

関根細ヶ沢遺跡

一般国道17号(上武道路)改築工事に伴う
埋蔵文化財発掘調査(その3)報告書

— 第 2 分冊 —

2015.3

国 土 交 通 省
公益財団法人群馬県埋蔵文化財調査事業団

関根細ヶ沢遺跡

一般国道17号(上武道路)改築工事に伴う
埋蔵文化財発掘調査(その3)報告書

第2分冊 二〇一五・三

国 土 交 通 省
公益財団法人群馬県埋蔵文化財調査事業団



関根細ヶ沢遺跡

一般国道17号(上武道路)改築工事に伴う
埋蔵文化財発掘調査(その3)報告書

— 第2分冊 —

2015.3

国 土 交 通 省
公益財団法人群馬県埋蔵文化財調査事業団

表8 1区土坑計測表

| 番号 | グリッド | 形状 | 長×短×深 | 破片 須-須忠路, 土-土器類 | 備考 |
|-----|--------|-------|-------------|-----------------------|---------------------|
| 47 | 78K17 | 不明 | 78×63×13 | 鉄釘,フイコ器 | 206・208坑→47坑,土器片 |
| 48 | 78K10 | 円形 | 89×88×30 | | |
| 49 | 78K310 | 楕円形 | 150×77×32 | | 200坑→40坑 |
| 50 | 78K10 | 楕円形 | 100×85×44 | | |
| 201 | 78K10 | 円形 | 54×53×25 | | 二段 |
| 202 | 78K011 | 不整形 | 75×71×22 | | 覆土にAs-B含む,1面 |
| 203 | 78K011 | 円形 | 47×41×9 | | 覆土にAs-B含む,1面 |
| 204 | 78K10 | 不整形 | 100×71×33 | 土,遺 | |
| 205 | 78K12 | 不明 | 169以上×12 | | 灰,土器片 |
| 206 | 78K311 | 楕丸長方形 | 192×132×52 | 遺 | 200坑→40坑 |
| 207 | 78K30 | 楕円形 | 121以上×79×25 | 遺 | 171坑→207坑 |
| 208 | 78K17 | 不整形 | 65×63×11 | | 200坑,→47坑,200坑→1坑,土 |
| 209 | 78K30 | 不整形 | 247×170×99 | | 277・280坑→209坑 |
| 210 | 78K30 | 楕円形 | 105×75以上×22 | 土,遺 | |
| 271 | 78K30 | 円形 | 89×70以上×24 | 土 | |
| 273 | 78K30 | 楕円形 | 99×86×51 | 土 | 279坑→273坑 |
| 274 | 78K18 | 楕丸長方形 | 144×62×98 | | 1面,2面,271坑→274坑 |
| 276 | 78K17 | 不明 | 148以上×35 | | 壁断面深さ67 |
| 277 | 78K30 | 不整形 | 74×58以上×29 | | 277坑→209坑 |
| 278 | 78K312 | 不整形 | 141×145×41 | | 土器422住か |
| 279 | 78K30 | 楕円形 | 100×97×63 | | 279坑→273坑 |
| 280 | 78K30 | 不整形 | 138×109×67 | | 280坑→200坑,二段 |
| 281 | 78K30 | 不整形 | 85以上×83×54 | 土 | 281土坑→280土坑→35溝 |
| 282 | 78K313 | 不整形 | 61×57以上×19 | | 1面,100住→282坑→21溝 |
| 283 | 78K313 | 不整形 | 99×58以上×27 | | 1面,99住→283坑→41溝 |
| 284 | 78K313 | 不整形 | 83×78以上×24 | | 283坑→284坑 |
| 285 | 78K313 | 不整形 | 79×65以上×51 | | 283坑→284坑 |

表9 2区土坑計測表

| 番号 | グリッド | 形状 | 長×短×深 | 破片 須-須忠路, 土-土器類 | 備考 |
|----|--------|-----|-------------|-----------------------|-------------------|
| 1 | 78K014 | 楕円形 | 92×91×24 | | |
| 2 | 78K316 | 不整形 | 137×123×47 | 石割 | 3坑→2坑 |
| 3 | 78K316 | 円形 | 91×80以上×22 | | 3坑→2坑 |
| 4 | 78K317 | 不整形 | 51×45×22 | | 8住→4坑 |
| 5 | 78K317 | 楕円形 | 139×122×64 | | 二段,8住→5坑 |
| 6 | 78K317 | 楕円形 | 179×135×45 | 遺,灰輪 | 3溝→10坑→6坑 →017 |
| 7 | 78K315 | 不整形 | 121以上×108×8 | 遺,羽口 | 7坑→1住 |
| 8 | 78K014 | 不明 | 94×29以上×25 | 土,遺 | 南壁,3溝→8坑 |
| 9 | 78K314 | 不明 | 90×39以上×27 | 石割 | 南壁,3溝→8坑 |
| 10 | 78K317 | 不明 | 82×47以上×10 | | 3溝→10坑→6坑 |
| 15 | 78K316 | 楕円形 | 92×88×23 | 遺,緑輪 | 3溝→15坑 |
| 16 | 78K315 | 不整形 | 138×120×39 | | 21坑→16坑 |
| 17 | 78K316 | 不整形 | 110×76以上×34 | | 17坑→3溝 |
| 18 | 78K014 | 楕円形 | 106×94×47 | 土,遺,鉄製品, | 2住マ下位 |
| 19 | 78K318 | 不整形 | 72×61×14 | 石,鍛造はく丹,炭化物 | 4住→19坑,炭化物 |
| 20 | 78K017 | 不整形 | 148×77以上×21 | 土,遺,灰輪 | 9住→20坑 |
| 21 | 78K315 | 不整形 | 128×98×37 | 遺 | 21坑→16坑 |
| 22 | 78K314 | 楕円形 | 72×57×27 | | 南壁 |
| 23 | 78K317 | 楕円形 | 88×75×18 | 遺 | 4住→23坑 |

| 番号 | グリッド | 形状 | 長×短×深 | 破片 須-須忠路, 土-土器類 | 備考 |
|----|--------|-----|---------------|-----------------------|----------------------------------|
| 24 | 78K315 | 不整形 | 64×52以上×28 | 土,遺 | 24坑→3溝 |
| 25 | 78K316 | 楕円形 | 157×115×13 | 遺 | 8住→25坑 |
| 26 | 78K316 | 楕円形 | 70以上×87×22 | | 20坑→6住・8住 |
| 27 | 88K01 | 楕円形 | 117×114×32 | 遺 | |
| 28 | 78K020 | 不整形 | 80×72×32 | 遺 | |
| 29 | 78K320 | 不整形 | 212×179×54 | 土,灰輪 | 3溝→29坑 |
| 30 | 88K01 | 不整形 | 122以上×89×29 | | 42坑→30坑 |
| 31 | 88K31 | 楕円形 | 80×64×22 | 土器片1 | 3溝→31坑 |
| 32 | 78K320 | 不明 | 194×80以上×14 | 遺 | |
| 33 | 78K019 | 不明 | 138以上×54以上×11 | | 33坑→48坑→10住 |
| 34 | 78K020 | 不明 | 91以上×32以上×13 | | 34坑→13住 |
| 35 | 78K318 | 長方形 | 234以上×75以上×24 | 遺,灰輪 | 35坑→5住 |
| 36 | 78K318 | 不整形 | 106×87×28 | 土,遺,黒色,緑輪 | 15住→30坑,二段 |
| 37 | 78K319 | 楕円形 | 119×105×16 | | 30坑→37坑,14住→27坑 |
| 38 | 78K318 | 不明 | 59以上×32以上×12 | | 30坑→38坑→11住→3溝 |
| 39 | 78K319 | 不明 | 80×71以上×24 | | 二段,38坑→38坑→5住→3溝,28坑→37坑,15住→40坑 |
| 41 | 78K319 | 楕円形 | 83×74×21 | | 15住→41坑 |
| 42 | 88K01 | 不明 | 130×32以上×63 | | 42坑→30坑 |
| 43 | 78K318 | 楕円形 | 121×76×32 | 遺 | 43坑→15住 |
| 44 | 78K319 | 不整形 | 166×96以上×79 | 遺,灰輪 | 44坑→10・14住 |

表10 3区土坑計測表

| 番号 | グリッド | 形状 | 長×短×深 | 破片 須-須忠路, 土-土器類 | 備考 |
|----|--------|-----|--------------|-----------------------|------------|
| 11 | 78K117 | 長方形 | 386×153以上×28 | 破石 | 12・13坑→11坑 |
| 12 | 78K317 | 不整形 | 75×66×38 | 土,遺 | 12・13坑→11坑 |
| 13 | 78K317 | 不整形 | 85以上×77×28 | 土 | 12・13坑→11住 |
| 14 | 78K318 | 楕円形 | 137×132×51 | 鉄製品 | 11住→14坑 |

表11 4区土坑計測表

| 番号 | グリッド | 形状 | 長×短×深 | 破片 須-須忠路, 土-土器類 | 備考 |
|----|-------|-----|------------|-----------------------|----------|
| 51 | 77K53 | 円形 | 63×60×17 | | |
| 52 | 77K53 | 円形 | 103×99×23 | | |
| 53 | 77K14 | 楕円形 | 150×121×33 | | |
| 54 | 77K14 | 楕円形 | 113×92×36 | | |
| 55 | 77K14 | 楕円形 | 103×90×22 | 土,遺 | |
| 56 | 78K42 | 円形 | 51×49×8 | | |
| 57 | 78K42 | 楕円形 | 75×64×18 | | |
| 58 | 78K43 | 楕円形 | 82×73×25 | | |
| 59 | 77K13 | 円形 | 113×112×32 | | |
| 60 | 78K46 | 円形 | 98×96×30 | 土,遺 | |
| 61 | 77K56 | 円形 | 102×92×50 | | |
| 62 | 77K56 | 楕円形 | 128×90×37 | | |
| 63 | 78K43 | 不整形 | 76×50×41 | | |
| 64 | 78K44 | 不整形 | 100×72×30 | | |
| 65 | 78K43 | 楕円形 | 128×100×18 | 土,遺 | |
| 66 | 78K44 | 不整形 | 79×63×45 | | |
| 67 | 78K44 | 円形 | 116×112×35 | | |
| 68 | 78K45 | 楕円形 | 96×85×13 | | |
| 69 | 78K46 | 楕円形 | 84×50×36 | | |
| 70 | 78K46 | 不整形 | 76×45×24 | 土,遺 | |
| 71 | 78K46 | 楕円形 | 100×94×25 | | 71坑→108坑 |
| 72 | 77K15 | 不整形 | 99×64×52 | | |
| 73 | 77K46 | 楕円形 | 119×110×28 | | |

| 番号 | グロッド | 形状 | 長×短×深さ | 縦 溝・須置器, 土・土留器 | 備考 |
|-----|---------|-------|------------|----------------------|---------------|
| 74 | 774K06 | 円形 | 65×64×1.5 | 土留 | |
| 75 | 774K14 | 不整形 | 97×85×41 | 土留 | |
| 76 | 774K18 | 楕円形 | 90×72×31 | 土留 | 76坑→20P |
| 77 | 774K19 | 楕円形 | 78×68×32 | | |
| 78 | 780K08 | 円形 | 89×86×25 | | |
| 79 | 780K08 | 楕円形 | 70×46×15 | | |
| 80 | 780K10 | 楕円形 | 96×75×30 | 土留 | |
| 81 | 780K09 | 楕円形 | 123×67×22 | | |
| 82 | 780K09 | 不整形 | 88×74×20 | | |
| 83 | 774K18 | 不整形 | 107×95×28 | 土留 | |
| 84 | 774K18 | 不整形 | 56×39×27 | | |
| 85 | 774K18 | 楕円形 | 88×59×26 | 土留 | |
| 86 | 780K09 | 不整形 | 129×88×28 | 土留 | |
| 87 | 780K09 | 楕円形 | 102×83×56 | 土留 | |
| 88 | 780K09 | 楕円形 | 61×53×10 | | |
| 89 | 780K08 | 不整形 | 76×57×36 | | |
| 90 | 780K08 | 楕円形 | 108×93×10 | | |
| 91 | 780K08 | 楕円形 | 68×50×23 | | |
| 92 | 774K03 | 楕円形 | 64×53×19 | | |
| 93 | 774K02 | 楕円形 | 66×56×26 | 土留 | |
| 94 | 774K03 | 楕円形 | 51×44×38 | | |
| 95 | 774K15 | 不整形 | 76×70×17 | | |
| 96 | 780K10 | 円形 | 88×86×47 | | 97坑→96坑 |
| 97 | 780K10 | — | 96××26 | | 97坑→96・98坑 |
| 98 | 780K10 | 楕円形 | 94×80×37 | | 97坑→98坑 |
| 99 | 780K08 | 楕丸長方形 | 162×52×12 | 土留 | |
| 100 | 780K07 | 不整形 | 80×60×42 | 土留 | |
| 101 | 774K14 | 楕円形 | 130×120×24 | | |
| 102 | 774K15 | 楕円形 | 137×99×44 | 土留 | 103坑→102坑 |
| 103 | 774K15 | 楕円形 | 157×100×14 | | 103坑→102坑 |
| 104 | 774K01 | 楕円形 | 174×85×43 | 土留 | |
| 105 | 774K02 | 楕円形 | 117×88×36 | 黒色土留 | |
| 106 | 774K02 | 楕円形 | 117×93×26 | | |
| 107 | 674K120 | 長方形 | 248×60×13 | 土留 | |
| 108 | 780K06 | 楕円形 | 108×96×46 | 土留 | 71坑→108坑 |
| 109 | 774K15 | 円形 | 69×66×25 | | |
| 110 | 680K19 | 長方形 | 7×56×47 | 土留 | |
| 111 | 780K19 | 円形 | 130×124×36 | 土留 | |
| 112 | 780K19 | — | 83××12 | | |
| 113 | 780K18 | 楕円形 | 228×136×35 | 土留 | |
| 114 | 780K17 | 円形 | 111×109×46 | 土留 | |
| 115 | 780K17 | 楕円形 | 81×76×13 | | |
| 116 | 780K06 | 楕円形 | 110×82×20 | 土留 | |
| 117 | 780K06 | 円形 | 126×120×13 | | |
| 118 | 780K16 | 楕丸長方形 | 128×94×34 | 土留 | |
| 119 | 780K06 | 楕円形 | 110×77×16 | | |
| 120 | 780K17 | 不整形 | 75×60×11 | | |
| 121 | 780K18 | 円形 | 80×75×21 | | |
| 122 | 780K010 | 楕円形 | 133×112×60 | 土留 | |
| 123 | 780K010 | 楕円形 | 127×114×20 | 土留 | |
| 124 | 780K010 | 円形 | 58×53×20 | 土留 | |
| 125 | 780K011 | 不整形 | 75×50×7 | | |
| 126 | 780K011 | 楕丸長方形 | 89×68×18 | | |
| 127 | 780K111 | 楕円形 | 138×92×21 | 土留,開口 | |
| 128 | 780K111 | — | 80××18 | 土留 | |
| 129 | 780K111 | 楕円形 | 74×63×33 | | |
| 130 | 780K10 | 不整形 | 118×97×44 | 土留 | 66P→130坑 |
| 131 | 780K01 | 円形 | 99×89×49 | 土留 | 131坑→17溝 |
| 132 | 780K01 | 楕円形 | 108×68×17 | | 132坑→138坑→17溝 |
| 133 | 774K15 | 円形 | 90×85×29 | 土留 | |
| 134 | 774K18 | 楕円形 | 100×76×40 | | |
| 135 | 774K18 | 楕円形 | 85×65×17 | 土留 | |
| 136 | 780K10 | 楕丸長方形 | 114×87×37 | 土留 | |
| 137 | 780K01 | — | 7×60×9 | | |
| 138 | 780K01 | 楕円形 | 86×70×46 | | 132坑→138坑→17溝 |
| 139 | 780K19 | 楕円形 | 99×72×27 | 土留,刀子 | |
| 140 | 780K16 | 円形 | 80×74×33 | 土留 | |
| 141 | 780K19 | 楕丸長方形 | 110×76×20 | 土留 | |
| 142 | 780K1 | 円形 | 88×82×38 | | |
| 143 | 780K02 | 円形 | 82×80×33 | | |
| 144 | 780K03 | 楕円形 | 110×97×27 | | |
| 145 | 780K04 | — | 80××33 | 土留 | 145坑→146坑 |

| 番号 | グロッド | 形状 | 長×短×深さ | 縦 溝・須置器, 土・土留器 | 備考 |
|-----|---------|-------|------------|----------------------|----------------------|
| 146 | 780K04 | 円形 | 106×101×44 | 土留 | 145坑→146坑 |
| 147 | 774K17 | 楕丸長方形 | 180×73×28 | 土留 | |
| 148 | 780K14 | 楕円形 | 149×110×16 | | |
| 150 | 780K15 | 楕円形 | 100×82×14 | | |
| 151 | 780K08 | — | ×100×24 | 土留 | |
| 152 | 780K11 | 不整形 | 162×118×24 | 土留,灰桶 | |
| 153 | 780K02 | 楕丸長方形 | 160×103×46 | 土留,灰桶 | |
| 154 | 780K01 | 円形 | 110×104×35 | 土留 | 155坑→154坑 |
| 155 | 780K01 | 円形 | 60××34 | 土留 | 155坑→154(150)坑 |
| 156 | 780K01 | 楕円形 | 100×87×29 | 土留 | 157坑→156坑 |
| 157 | 780K01 | 円形 | 75××25 | | 156坑→157坑 |
| 158 | 780K01 | 楕円形 | 88×65×39 | | |
| 159 | 780K01 | 楕円形 | ×100×26 | | |
| 160 | 780K01 | 楕円形 | 125×97×28 | | |
| 161 | 780K02 | 楕円形 | 134×92×23 | 土留 | |
| 162 | 780K02 | 楕円形 | 168×103×32 | | |
| 149 | 780K07 | 楕丸長方形 | 472×115×51 | 土留 | |
| 163 | 780K13 | 不整形 | ×100×60 | | |
| 164 | 780K10 | 円形 | 104×101×32 | | |
| 165 | 780K10 | 楕丸長方形 | 303×165×45 | | 76坑→163坑 |
| 166 | 780K19 | — | 84××32 | | |
| 168 | 780K05 | 楕円形 | 112×88×23 | 土留 | 169坑→168坑→145住 |
| 169 | 780K05 | 円形 | 106×102×46 | 土留 | 169坑→168坑 |
| 170 | 780K16 | 楕円形 | 112×97×20 | 土留,釘 | 154坑→170坑 |
| 171 | 780K06 | 楕丸長方形 | 135×110×80 | 土留 | 172坑→171坑→143住 |
| 172 | 780K06 | 楕丸長方形 | 165×130×72 | 土留 | 172坑→171坑, 172坑→144住 |
| 173 | 780K14 | 円形 | 180×174×39 | 灰桶 | 303坑→173坑 |
| 286 | 780K01 | 円形 | 146×140×33 | 土留 | |
| 287 | 780K01 | 楕円形 | 85×62×32 | | 288坑→287坑 |
| 288 | 780K01 | 楕円形 | 88×70×36 | | 288坑→287坑 |
| 289 | 774K12 | 円形 | 99×91×23 | | 180坑→289坑 |
| 290 | 774K12 | 円形 | 76×70×16 | | 180坑→289坑 |
| 291 | 780K02 | 円形 | 60×57×43 | | |
| 292 | 780K02 | 円形 | 97×93×32 | | |
| 293 | 780K01 | 円形 | 46×45×32 | | |
| 294 | 780K01 | 円形 | 67×61×27 | | |
| 295 | 780K01 | 円形 | 85×76×23 | | |
| 296 | 680K20 | 楕円形 | 120×90×50 | | |
| 297 | 674K119 | 円形 | 64×55×22 | 土留 | |
| 298 | 680K20 | 楕丸長方形 | ×88×26 | 土留 | |
| 299 | 680K20 | 楕丸長方形 | 156×106×38 | 土留 | |
| 300 | 680K19 | 楕円形 | 88×70×21 | | |
| 351 | 774K11 | 円形 | 62×55×21 | | |
| 356 | 774K12 | 円形 | 93×90×21 | 土留 | |
| 357 | 774K12 | 円形 | 120×100×44 | 土留 | 180坑→357坑 |
| 360 | 680K20 | 円形 | 86×75×16 | | |
| 361 | 780K03 | 楕丸長方形 | 210×140×35 | 土留 | |
| 362 | 780K01 | 楕丸長方形 | 139×138×33 | | |
| 363 | 780K01 | 楕丸長方形 | 206×130×29 | 土留 | 363坑→392坑 |
| 365 | 780K03 | 楕円形 | 200×114×40 | | |
| 381 | 780K17 | — | 132××49 | | 炭化土・炭化石・石出土 |
| 382 | 780K17 | 円形 | 65×60×25 | | |
| 383 | 780K14 | 不整形 | 124×100×11 | 土留 | 鉄製固産物(鐵石工) |
| 384 | 780K14 | — | 76××16 | | 384坑→385坑 |
| 385 | 780K14 | — | 122××29 | 土留 | 75住・384坑→385坑 |
| 386 | 780K12 | — | ×85×34 | | |
| 387 | 780K13 | 楕円形 | 99×85×38 | | 431坑→387坑 |
| 388 | 780K01 | 楕丸長方形 | 290×104×28 | 土留 | |
| 389 | 780K13 | 不整形 | 96×60×35 | | |
| 390 | 780K013 | 楕円形 | 130×75×23 | | |
| 391 | 780K19 | 楕丸長方形 | 214×180×41 | | |
| 392 | 780K08 | 円形 | 83×81×27 | 土留 | 393坑→392坑 |
| 393 | 780K07 | 楕円形 | 192×115×32 | | |
| 394 | 780K17 | 楕丸長方形 | 480×115×31 | 土留,縦軸 | |

| 番号 | グリッド | 形状 | 長×短・深cm | 縦溝・須置器、土・土留器 | 備考 |
|-----|--------|------------|------------|--------------|---------------|
| 395 | 78XK12 | — | 210×-33 | 土留 | |
| 396 | 78XK13 | — | -×58-56 | 土留 | 72H→396坑 |
| 397 | 78XJ10 | 楕円形 | 126×85-33 | | |
| 398 | 78XJ17 | 楕円形 | 143×74-35 | 溝 | |
| 399 | 78XJ9 | 楕円形 | 230×200-60 | | 79H→399坑 |
| 400 | 78XJ7 | 不整形 | 424×321-80 | 土留, 高輪 | |
| 401 | 77X54 | 円形 | 99×95-24 | | |
| 402 | 77X75 | 楕円形 | 100×87-22 | | |
| 403 | 77X72 | 楕円形 | 185×138-39 | 土留 | 151H→403坑 |
| 404 | 77X46 | 円形 | 99×98-45 | 溝 | |
| 405 | 77X75 | 楕円形 | 108×97-50 | | |
| 406 | 77X75 | 円形 | 87×84-40 | | |
| 407 | 78X44 | 円形 | 85×79-23 | | |
| 408 | 77X73 | 楕円形 | 130×105-45 | | |
| 409 | 78X08 | 不整形 | 226×178-23 | | |
| 410 | 77X06 | 不整形 | 440×-50 | 溝 | 410H→42往 |
| 411 | 77X75 | 楕円形 | 141×107-30 | 溝 | |
| 412 | 77X75 | 楕円形 | 86×77-23 | | |
| 413 | 77X76 | 楕円形 | 90×85-23 | 413R→414坑 | |
| 414 | 77X76 | 楕円形 | 118×104-21 | 413R→414坑 | |
| 415 | 77X54 | — | -×100-25 | 415R→51往 | |
| 416 | 77X54 | — | -×90-9 | 416R→51往 | |
| 417 | 77X75 | 長方形 | 245×214-30 | 溝 | 417H→119往 |
| 418 | 77X76 | 楕円形 | 150×110-30 | | |
| 419 | 77X75 | 楕円形 | 110×90-25 | 土留 | 419R→119往 |
| 420 | 77X55 | 楕円形 | 156×104-25 | 溝 | |
| 421 | 77X77 | — | -×170-20 | 土 | 129R→421坑 |
| 422 | 77X79 | — | -×220-44 | 土留 | |
| 423 | 77X55 | 円形 | 98×95-40 | | |
| 424 | 77X76 | 楕円形 | 140×125-41 | 39溝→424坑→47往 | |
| 425 | 77X51 | 円形 | 86×76-20 | 溝 | 61H→425坑 |
| 426 | 77X53 | 不整形 | 84×70-54 | | |
| 427 | 77X78 | 不整形 | 323×222-60 | 土留 | 427坑→60H |
| 429 | 77X43 | 隅丸長方形 形 | 220×-48 | 溝 | 429R→151往 |
| 430 | 78XJ9 | 不整形 | 220×160-40 | 土留 | 148H→430坑 |
| 431 | 78XJ3 | 円形 | 83×77-42 | | 431坑→387坑 |
| 432 | 78X53 | | 137×-40 | 溝 | |
| 433 | 78XJ4 | 楕円形 | 57×43-30 | | |
| 434 | 78XJ4 | 楕円形 | 118×97-24 | 土留 | |
| 435 | 78XJ4 | — | 100×-30 | 土 | |
| 436 | 78X56 | 楕円形 | 116×96-43 | 溝 | |
| 437 | 78X43 | 円形 | 72×62-33 | | |
| 438 | 78X43 | 不整形 | -×111-33 | 溝 | 438R→151往 |
| 440 | 78X76 | 楕円形 | 160×-35 | 土留 | 445R→440坑→27往 |
| 442 | 78X79 | 円形 | 114×112-59 | 溝 | |
| 445 | 78X76 | 円形 | 91×85-57 | 溝 | 445R→440坑 |
| 446 | 78X64 | 楕円形 | 128×100-80 | 溝 | |
| 447 | 78X55 | — | -×82-44 | 土留 | 148H→447坑 |
| 450 | 67X719 | — | 98×-33 | 土 | 52H→450坑 |
| 451 | 77X51 | 円形 | 57×52-32 | 土留 | 451坑→155往 |
| 452 | 68X71 | 円形 | 88×83-66 | 溝 | |
| 453 | 77X51 | 隅丸長方形 | 175×76-46 | | 453坑→155往 |
| 443 | 78XJ9 | 円形 | 56×50-43 | | |
| 444 | 78X114 | 円形 | 112×107-30 | | 遺物1点, 307.46 |

表12 5区1面土坑計測表

| 番号 | グリッド | 形状 | 長×短・深cm | 縦溝・須置器、土・土留器 | 備考 |
|-----|----------|-----|------------|--------------|-----------|
| 181 | 67X316 | 円形 | 58×56・24 | | |
| 182 | 67X117 | 長方形 | 59×80以上・20 | | 182坑→196坑 |
| 183 | 67X117 | 楕円形 | 82以上×76・19 | | 183坑→193坑 |
| 184 | 67X117 | 不整形 | 130×104・34 | | |
| 185 | 67XK-117 | 楕円形 | 143×128・17 | | |
| 186 | 67X115 | 円形 | 95×90・33 | | |
| 187 | 67X114 | 円形 | 125×117・67 | | 二段 |
| 188 | 67X1-804 | 楕円形 | 99×95・64 | | |
| 189 | 67XJ12 | 楕円形 | 99×97・38 | | |
| 190 | 67X12 | 楕円形 | 68×53・16 | | |

| 番号 | グリッド | 形状 | 長×短・深cm | 縦溝・須置器、土・土留器 | 備考 |
|-----|--------|-----|------------|--------------|---------------|
| 191 | 67X111 | 楕円形 | 72×71・23 | | |
| 192 | 67XK16 | 楕円形 | 113×68・28 | | |
| 193 | 67X16 | 不整形 | 89×80・17 | | |
| 194 | 67X16 | 不整形 | 70×46・8 | | |
| 195 | 67XK17 | 不整形 | 235×187・31 | | 196坑→195坑 |
| 196 | 67X17 | 長方形 | 83×211以上・ | | 182坑→196坑→31溝 |

表13 5区2面土坑計測表

| 番号 | グリッド すべて67区 | 形状 | 長×短・深cm | 縦溝・須置器、土・土留器 | 備考 |
|-----|----------------|-------|--------------|--------------|--------------------|
| 174 | 814 | 不整形 | 144×135・61 | | 344坑→174坑 |
| 175 | 814 | 楕円形 | 推定177×130・55 | | 175坑→130往 |
| 177 | 815 | 不整形 | 116×99・74 | | 119H→177坑→233・301坑 |
| 178 | 795 | 楕円形 | 97×87・52 | | 137往→178坑 |
| 179 | 114 | 不整形 | 98×95・20 | | 131H→179坑 |
| 180 | 815 | 長方形 | 130×44以上 | | 125往→180坑 |
| 197 | 518-718 | 不整形 | 307×188・23 | 鉄製品か | 322坑→197坑 |
| 198 | 518 | 不整形 | 143×108・42 | | 二段 |
| 199 | 817 | 不整形 | 80×67・16 | | 二段 |
| 200 | 718 | 不整形 | 127×107・11 | | |
| 211 | 018 | 不整形 | 85×72・22 | 鉄製品・輪 | |
| 212 | 018 | 楕円形 | 91×84・22 | | |
| 213 | 818 | 楕円形 | 82×75・25 | | |
| 214 | 017 | 楕円形 | 114×91・31 | | |
| 215 | 017 | 楕円形 | 108×85・13 | | 104H→215坑 |
| 216 | 017 | 不整形 | 94×82・30 | | |
| 217 | 017 | 楕円形 | 80×78・23 | | |
| 218 | P17 | 不整形 | 105×80・16 | | 218坑→219坑 |
| 219 | P17 | 楕円形 | 77×73・14 | | 218坑→219坑 |
| 220 | P17 | 隅丸長方形 | 241×150・49 | | |
| 221 | P17 | 楕円形 | 80×76・21 | | |
| 222 | P17 | 方角 | 89×60以上・11 | | 222坑→223坑→103P |
| 223 | P17 | 隅丸長方形 | 236×100・38 | | 224坑→223坑→103P |
| 224 | P16 | 隅丸長方形 | 160×135・33 | | 224坑→223坑→103P |
| 225 | 817 | 不整形 | 72×65・29 | | 103H→225坑 |
| 226 | 016 | 不整形 | 105×93・24 | | 103H→226坑 |
| 227 | P16 | 楕円形 | 93×86・22 | | |
| 228 | P16 | 不整形 | 79×77・24 | | |
| 229 | 015-016 | 楕円形 | 120×105・13 | | 111H→229坑 |
| 230 | 016 | 円形 | 168×166・9 | | |
| 231 | 016 | 不整形 | 182以上×145・29 | | 231坑→264坑 |
| 232 | 816 | 楕円形 | 123×106・33 | | |
| 233 | 815 | 楕円形 | 106×95・40 | | 119H→177坑→233坑 |
| 234 | 817 | 楕円形 | 132×90・44 | | |
| 235 | 817 | 不整形 | 68×67・9 | | |
| 236 | 817 | 不整形 | 75×75・10 | | |
| 237 | 816-817 | 不整形 | 92×84・48 | | |
| 238 | 816-817 | 隅丸長方形 | 146×124・30 | | |
| 239 | 816 | 不整形 | 115×96・43 | | |
| 240 | 816 | 隅丸長方形 | 130×108・50 | | |
| 241 | 816 | 楕円形 | 64×60・16 | | |
| 242 | 816 | 楕円形 | 96×90・25 | | |
| 243 | L17 | 不整形 | 81×77・9 | | |
| 244 | L16 | 楕円形 | 105×68・32 | | |
| 245 | 018 | 不整形 | 101×100・16 | | |
| 246 | 815 | 不整形 | 101×87以上・34 | | 246坑→317坑 |
| 247 | L16 | 不整形 | 58×58・18 | | |
| 248 | L16 | 楕円形 | 127×101・46 | | 134H→248坑 |
| 249 | 816 | 隅丸長方形 | 119×83・22 | | |

| 番号 | グリッド すべて67 区 | 形状 | 長×短×深m | 縦 溝・須臾器, 土・土舗装 | 備考 |
|-----|--------------------|--------------|-----------------|----------------------|----------------------------------|
| 250 | R15 | 不整形 | 99×33・46 | | 300坑→250坑 |
| 251 | R13 | 櫛形 | 154×80・19 | | 北側一段 |
| 252 | R15 | 不整形 | 72×54以上・ 16 | | 252坑→31溝 |
| 253 | R15 | 不整形 | 80×40以上・ 13 | | 253坑→31溝 |
| 254 | I18 | 円形 | 55×53・17 | | |
| 255 | I16 | 不整形 | 97×97・17 | | |
| 256 | I17～ I18 | 櫛形 | 100×88・28 | | |
| 257 | R17 | 櫛形 | 73×71・9 | | |
| 258 | R17 | 櫛形 | 122×94・11 | | |
| 259 | K16 | 不整形 | 80×77・21 | | |
| 260 | I16 | 不整形 | 114×92・21 | | |
| 261 | I17 | 櫛形 | 115×115・16 | | |
| 262 | I15 | 櫛形 | 98×92・48 | | 93坑→262坑→717坑 |
| 263 | K14 | 櫛形 | 76×66・48 | | 135坑→263坑→31溝 |
| 264 | O16～ O17 | 隅丸長方 形 | 154×99・64 | | 231坑→264坑 |
| 265 | R18 | 櫛形 | 100×61・17 | | |
| 266 | O16 | 不整形 | 60×55・18 | | |
| 267 | O19 | 長方形 | 76以上×53・ 47 | | 北側は調査区外 |
| 268 | R17 | 櫛形 | 132以上×72・ 31 | | 268坑→268坑→270坑 |
| 269 | R17 | 櫛形 | 133×59・35 | 土器No.1 | 268坑→268坑→270坑 |
| 270 | R17 | 不整形 | 84×75・32 | | 268坑→268坑→270坑 |
| 301 | R15 | 隅丸長方 形 | 97×82・8 | | 119坑→177坑→301坑 |
| 302 | R15 | 櫛形 | 103×79・20 | | 121坑→302坑 |
| 303 | R15 | 不整形 | 99×86・10 | | 121坑→135坑→303坑 |
| 304 | R15 | 櫛形 | 120×85・38 | | 121坑→304坑 |
| 305 | O14 | 櫛形 | 107×103・20 | | 112坑→305坑 |
| 306 | R14 | 不整形 | 84×71・37 | | 120坑→306坑 |
| 307 | R13 | 櫛形 | 90×60・30 | | |
| 308 | R13 | 不整形 | 100×63・34 | | |
| 309 | I15 | 隅丸長方 形 | 107×94・52 | | 300坑→250坑 |
| 310 | I15 | 不整形 | 89×86・41 | | |
| 311 | R14 | 櫛形 | 161×118・46 | | 311坑→717坑 |
| 312 | R13～ R14 | 櫛形 | 164×81・16 | | |
| 313 | K14 | 不整形 | 158×103・14 | | 135坑→313坑,底面灰砂, 石・炭化物出土No.1,2 |
| 314 | I12 | 円形 | 102×98・37 | | 127坑→314坑 |
| 315 | O18 | 櫛形 | 122×79・25 | | 104坑→315坑 |
| 316 | P19 | 不整形 | 94×80・23 | | 107坑→316坑 |
| 317 | R15 | 不整形 | 129×104・63 | | 240坑→317坑 |
| 318 | R17 | 不整形 | 152×115・28 | | 105坑→318坑 |
| 319 | R17～ R18 | 隅長方 形 | 206×169・20 | | 320坑→319坑 |
| 320 | R18 | 長方形 | 98×63以上・ 20 | | 320坑→319坑 |
| 321 | R17 | 不整形 | 66×63以上・ 14 | | 321坑→103坑 |
| 322 | I18 | 櫛形 | 106×97・43 | | 322坑→197坑 |
| 323 | O18～ O19 | 櫛形 | 203×114・18 | | |
| 324 | R16 | 不整形 | 99×89・59 | | 324坑→105坑 |
| 325 | K16 | 円形 | 119×82・29 | | 325坑→185坑 |
| 326 | I17 | 楕円櫛形 | 85×60・27 | | 114坑→326坑 |
| 327 | R16 | 不整形 | 76以上×76・ 45 | | 328坑→327坑→105P |
| 328 | R16 | 不整形 | 85×53以上・ 26 | | 328坑→327坑→105P |
| 329 | R16 | 不整形 | 124×61・22 | | 328坑→327坑→105P |
| 330 | I16 | 66×63・ 11 | | | 330坑→301坑 |
| 331 | I16 | 43×37・ 6 | | | 330坑→301坑 |
| 332 | I17 | 不整形 | 81×46・24 | | |
| 333 | O16 | 不整形 | 77×43・34 | | |
| 334 | K16 | 不整形 | 91×85・39 | | 334坑→134坑 |
| 335 | P18 | 不整形 | 86×76以上・ 49 | | 107坑→335坑 |

| 番号 | グリッド すべて67 区 | 形状 | 長×短×深m | 縦 溝・須臾器, 土・土舗装 | 備考 |
|-----|--------------------|-----|------------------|----------------------|----------------|
| 336 | R15 | 不整形 | 90×73・23 | | 121坑→336坑 |
| 337 | R15 | 不整形 | 120×102・55 | | 119坑→337坑 |
| 338 | O15 | 不整形 | 116×108・15 | | 136坑→338坑 |
| 339 | O15 | 不整形 | 112×69・35 | | 136坑→340坑→330坑 |
| 340 | O15 | 方形 | 200×130以上・ 23 | | 136坑→340坑→330坑 |
| 341 | R16 | 不整形 | 104×76・37 | | 一段,126坑→341坑 |
| 342 | R15 | 不整形 | 90×88・44 | | 121坑→342坑 |
| 343 | P15 | 櫛形 | 123×80以上・ 28 | | 137坑→343坑 |
| 344 | R17 | 不整形 | 170×166・24 | | 121坑→344坑 |
| 345 | R15 | 不整形 | 78×42以上・ 21 | | 345坑→31溝 |
| 346 | I16 | 不整形 | 88×71・49 | | 134坑→347坑→346坑 |
| 347 | I16 | 不整形 | 106×105・59 | | 134坑→347坑→346坑 |
| 348 | K13 | 不整形 | 109×100・88 | | 128坑→348坑 |
| 349 | I15 | 櫛形 | 112×111・79 | | 133坑→349坑 |
| 350 | I15 | 不整形 | 88×44以上・ 13 | | 350坑→133坑 |

表14 1区ビット計測値表

| 番号 | グリッド | 形状 | 長×短×深m | 縦 溝・須臾器, 土・土舗装 | 備考 |
|----|--------|-----|----------|----------------------|---------------------|
| 7 | 不明 | | | | 写真あり,2区所属 11/28m |
| 8 | 78C810 | 櫛形 | 39×32・13 | | |
| 9 | 78C810 | 不整形 | 35×29・37 | | |
| 10 | 78C810 | 櫛形 | 50×44・52 | | |
| 11 | 78C809 | 不整形 | 38×38・16 | | 6,上71P |

表15 2区ビット計測値表

| 番号 | グリッド | 形状 | 長×短×深m | 縦 溝・須臾器, 土・土舗装 | 備考 |
|----|---------|-----|----------|----------------------|-------|
| 1 | 78C8015 | 櫛形 | 20×18・20 | | |
| 2 | 78C8016 | 櫛形 | 20×15・17 | | |
| 3 | 78C8017 | 不整形 | 22×20・20 | | |
| 4 | 78C817 | 櫛形 | 46×39・27 | | 二段 |
| 5 | 78C8016 | 不整形 | 52×46・34 | | |
| 6 | 78C817 | 櫛形 | 41×38・45 | | |
| 7 | 78C818 | 円形 | 36×35・5 | 土器片2 | 5坑→7P |

表16 3区ビット計測値表

| 番号 | グリッド | 形状 | 長×短×深m | 縦 溝・須臾器, 土・土舗装 | 備考 |
|----|--------|----|----------------|----------------------|--------|
| 11 | 78C817 | 櫛形 | 58以上×47・ 35 | | 11P→7溝 |

表17 4区ビット計測値表

| 番号 | グリッド | 形状 | 長×短×深m | 縦 溝・須臾器, 土・土舗装 | 備考 |
|----|--------|-----|----------|----------------------|---------|
| 12 | 77IX15 | 円形 | 44×40・21 | | |
| 13 | 78IXA7 | 円形 | 40×40・10 | | |
| 14 | 78IXA7 | 櫛形 | 54×39・16 | | |
| 15 | 78IXA7 | 円形 | 38×37・16 | | |
| 16 | 78IXA7 | 櫛形 | 38×28・16 | | |
| 17 | 78IXA7 | 不整形 | 56×51・21 | | |
| 18 | 78IXA5 | 円形 | 39×33・38 | | |
| 19 | 78IXA5 | 櫛形 | 57×30・27 | | |
| 20 | 77IX18 | 円形 | 29×38・12 | | |
| 21 | 77IX18 | 櫛形 | 40×30・27 | | 80坑→21P |
| 22 | 78IXA9 | 円形 | 34×32・14 | | |
| 23 | 77IX18 | 櫛形 | 56×50・29 | | |
| 24 | 77IX19 | 不整形 | 54×43・16 | | |
| 25 | 77IX18 | 円形 | 37×33・11 | | |
| 26 | 77IX19 | 不整形 | 50×37・48 | | |
| 27 | 77IX19 | 不整形 | 60×35・16 | | |
| 28 | 78IXA9 | 櫛形 | 38×30・20 | | |
| 29 | 78IXA9 | 不整形 | 72×48・21 | | |
| 30 | 78IXB7 | 方形 | 29×28・13 | | |

| 番号 | グリッド | 形状 | 長×短×深m | 鏡片 鋼・鋼線器, 土・土線器 | 備考 |
|----|--------|-----|----------|-----------------------|----------|
| 31 | 78K07 | 円形 | 35×33×14 | | |
| 32 | 77K15 | 不整形 | 44×33×14 | | 遺物1点 |
| 33 | 78K47 | 楕円形 | 48×40×47 | | |
| 34 | 78K07 | 円形 | 27×26×13 | | |
| 35 | 78K07 | 円形 | 29×28×15 | | |
| 36 | 78K07 | 楕円形 | 62×32×19 | | |
| 37 | 78K07 | 円形 | 44×40×15 | | |
| 38 | 78K47 | 円形 | 35×32×20 | | |
| 39 | 78K46 | 楕円形 | 63×46×21 | | |
| 40 | 78K46 | 楕円形 | 37×29×15 | | |
| 41 | 78K06 | 楕円形 | 50×38×15 | | |
| 42 | 78K46 | 楕円形 | 53×28×16 | | |
| 43 | 77K16 | 不整形 | 36×21×14 | | |
| 44 | 77K16 | 不整形 | 37×20×15 | | |
| 45 | 78K45 | 楕円形 | 59×41×14 | | |
| 46 | 77K14 | 楕円形 | 64×39×20 | | |
| 47 | 77K13 | 楕円形 | 75×36×35 | | |
| 48 | 77K03 | 楕円形 | 42×35×45 | | |
| 49 | 77K14 | 楕円形 | 38×26×15 | | |
| 50 | 78K44 | 楕円形 | 52×40×18 | | |
| 51 | 77K14 | 不整形 | 52×32×19 | | |
| 52 | 78K44 | 楕円形 | 24×20×10 | | |
| 53 | 78K44 | 楕円形 | 40××17 | | |
| 54 | 78K44 | 楕円形 | 40×29×13 | | |
| 55 | 78K43 | 円形 | 34×33×12 | | |
| 56 | 78K43 | 円形 | 32×30×12 | | |
| 57 | 78K43 | 円形 | 30×29×20 | | |
| 58 | 78K42 | 楕円形 | 59×43×21 | | |
| 59 | 77K11 | 楕円形 | 50×38×21 | | |
| 60 | 67K020 | 楕円形 | 35×31×46 | | |
| 61 | 77K01 | 円形 | 29×28×20 | 土 | |
| 62 | 77K01 | 円形 | 44×42×18 | | |
| 63 | 77K12 | 楕円形 | 60×25×22 | | |
| 64 | 78K43 | 楕円形 | 40××31 | | |
| 66 | 78K10 | 楕円形 | 37××45 | | 66P→130H |
| 67 | 78K19 | 楕円形 | 55×38×25 | | |
| 72 | 78K111 | 円形 | 34×30×20 | | |
| 73 | 78K011 | 円形 | 46×44×13 | | |
| 74 | 78K011 | 円形 | 35×31×30 | | |
| 75 | 78K011 | 楕円形 | 32×23×23 | | |
| 76 | 78K010 | 楕円形 | 53×46×21 | | |
| 78 | 78K110 | 楕円形 | 88×66×73 | | 79P→28付カ |
| 79 | 77K19 | 円形 | 40×35×10 | 土, 鋼, 灰輪 | |

表18 5区1面ビット計測値表

| 番号 | グリッド | 形状 | 長×短×深m | 鏡片 鋼・鋼線器, 土・土線器 | 備考 |
|-----|--------|-----|----------|-----------------------|-------------|
| 101 | 67K016 | 不整形 | 36×31×18 | | 185H→101ビット |
| 102 | 67K011 | 楕円形 | 26×25×16 | | |

表19 5区2面ビット計測値表

| 番号 | グリッド | 形状 | 長×短×深m | 鏡片 鋼・鋼線器, 土・土線器 | 備考 |
|-----|--------|-----|------------|-----------------------|----------------------|
| 103 | P17 | 不整形 | 48×34以上×6 | | 22H→223H→103P |
| 104 | 67K017 | 楕円形 | 43×40×30 | | |
| 105 | 67K016 | 不整形 | 47×40×35 | | 328H→327H→105P 二段 |
| 106 | 67K017 | 楕円形 | 53×50×52 | | |
| 107 | 67K017 | 楕円形 | 29×32×24 | | |
| 108 | 67K017 | 不整形 | 35×33×49 | | |
| 109 | 67K017 | 楕円形 | 33×30×34 | | |
| 110 | 67K017 | 円形 | 28×27×24 | | |
| 111 | 67K017 | 楕円形 | 42×37×52 | | |
| 112 | 67K116 | 円形 | 20×28×13 | | |
| 113 | 67K016 | 不整形 | 56×46×26 | | 二段 |
| 114 | 67K016 | 不整形 | 28×26×27 | | |
| 115 | 67K116 | 楕円形 | 43×43×38 | | |
| 116 | 67K015 | 不整形 | 46×36以上×46 | | 116P→31溝 |
| 117 | 67K017 | 円形 | 37×36×26 | | |
| 118 | L15 | 円形 | 22×20×28 | | |
| 119 | J13 | 不整形 | 39×36×30 | | |
| 120 | 67K013 | 不整形 | 27×26×39 | | |

表20 4区3面水田区画計測表

形状はし。= 2または3辺確認

□ = 4辺確認を表す 計測面積はプランメーターを使用

| 番号 | 法知 | | | 形状 | 備考 |
|----|------|------|-----------------------|----------|--------|
| | 長(m) | 短(m) | 計測面積(m ²) | | |
| 1 | — | — | — | 突出 1.04 | 調査北東端部 |
| 2 | 1.4 | — | — | 突出 0.83 | し |
| 3 | — | — | — | 突出 0.59 | し |
| 4 | 2.8 | 0.9 | 2.52 | 2.30 | □ |
| 5 | 1.0 | 0.9 | 0.90 | 0.90 | □ |
| 6 | 1.0 | 1.0 | 1.00 | 0.98 | □ |
| 7 | 1.6 | 0.9 | 1.44 | 1.41 | □ |
| 8 | 0.9 | 0.7 | 0.63 | 0.64 | □ |
| 9 | — | — | — | 突出 2.14 | し |
| 10 | 1.5 | 0.8 | 1.20 | 1.20 | □ |
| 11 | 1.6 | 1.0 | 1.60 | 1.62 | □ |
| 12 | 2.6 | 1.2 | 3.12 | 3.01 | □ |
| 13 | 2.5 | 1.1 | 2.75 | 2.78 | □ |
| 14 | — | — | — | 突出 2.64 | し |
| 15 | 2.2 | 1.0 | 2.20 | 3.37 | □ |
| 16 | 1.8 | 1.2 | 2.16 | 2.16 | □ |
| 17 | 2.5 | 1.3 | 3.25 | 3.33 | □ |
| 18 | 2.6 | 1.2 | 3.12 | 3.17 | □ |
| 19 | — | 1.0 | — | 突出 2.06 | し |
| 20 | — | 1.0 | — | 突出 1.98 | し |
| 21 | — | 1.1 | — | 突出 1.84 | し |
| 22 | 1.6 | 1.2 | 1.92 | 1.92 | □ |
| 23 | 1.7 | 1.3 | 2.21 | 2.27 | □ |
| 24 | 2.0 | 1.5 | 3.00 | 2.88 | □ |
| 25 | — | 1.2 | — | 突出 1.78 | し |
| 26 | 3.8 | 0.6 | 2.28 | 2.45 | □ |
| 27 | 1.6 | 1.4 | 2.24 | 2.11 | □ |
| 28 | 1.4 | 1.2 | 1.68 | 1.63 | □ |
| 29 | 2.1 | 1.1 | 2.31 | 2.45 | □ |
| 30 | 1.3 | — | — | 突出 1.04 | し |
| 31 | 3.2 | 1.6 | 5.12 | 4.10 | □ |
| 32 | — | 1.2 | — | 突出 1.87 | し |
| 33 | — | — | — | 突出 0.38 | し |
| 34 | — | 0.9 | — | 突出 1.71 | し |
| 35 | 2.0 | 1.0 | 2.00 | 2.02 | □ |
| 36 | 1.1 | 0.7 | 0.77 | 0.78 | □ |
| 37 | 2.1 | 1.5 | 3.15 | 2.02 | □ |
| 38 | — | — | — | 突出 0.77 | し |
| 39 | 1.8 | 1.0 | 1.80 | 1.89 | □ |
| 40 | 1.6 | 1.0 | 1.60 | 1.71 | □ |
| 41 | 1.3 | 0.8 | 1.04 | 1.06 | □ |
| 42 | 1.2 | — | — | 突出 10.40 | し |
| 43 | 1.5 | 1.2 | 1.80 | 1.71 | □ |
| 44 | 1.5 | 1.0 | 1.50 | 1.50 | □ |
| 45 | 1.8 | 1.0 | 1.80 | 1.74 | □ |
| 46 | 1.5 | 1.2 | 1.80 | 1.89 | □ |
| 47 | 1.5 | 1.2 | 1.80 | 1.76 | □ |
| 48 | — | — | — | 突出 1.23 | し |
| 49 | 1.4 | 1.0 | 1.40 | 1.47 | □ |
| 50 | 1.9 | 1.0 | 1.90 | 1.87 | □ |
| 51 | 1.4 | 1.2 | 1.68 | 1.66 | □ |
| 52 | 1.3 | 1.2 | 1.56 | 1.57 | □ |
| 53 | 2.3 | 1.7 | 3.91 | 2.96 | □ |
| 54 | — | 1.5 | — | 突出 3.17 | し |
| 55 | 1.4 | 1.3 | 1.82 | 1.76 | □ |
| 56 | 2.0 | 1.2 | 2.40 | 2.50 | □ |
| 57 | 1.8 | 1.3 | 2.34 | 2.37 | □ |
| 58 | 2.1 | 1.2 | 2.52 | 2.54 | □ |
| 59 | 2.0 | 1.4 | 2.80 | 2.99 | □ |
| 60 | 1.1 | 0.9 | 0.99 | 0.69 | □ |
| 61 | 2.8 | 1.8 | 5.04 | 5.01 | □ |
| 62 | 1.2 | 1.1 | 1.32 | 1.34 | □ |
| 63 | 1.3 | 0.9 | 1.17 | 1.17 | □ |
| 64 | 1.4 | 1.4 | 1.96 | 1.90 | □ |

| 番号 | 法量 | | | | 形状 | 備考 |
|-----|------|------|-----------------------|-----------------------|----|----|
| | 長(m) | 短(m) | 計算面積(m ²) | 計測面積(m ²) | | |
| 65 | 2.0 | 1.4 | 2.80 | 2.82 | □ | |
| 66 | 1.5 | 1.3 | 1.95 | 2.02 | □ | |
| 67 | 1.7 | 1.2 | 2.04 | 2.05 | □ | |
| 68 | 1.5 | 1.4 | 2.10 | 1.90 | □ | |
| 69 | 1.3 | 1.1 | 1.43 | 1.39 | □ | |
| 70 | 1.7 | 0.9 | 1.53 | 1.04 | □ | |
| 71 | 1.6 | 1.2 | 1.92 | 1.94 | □ | |
| 72 | 1.5 | 1.0 | 1.50 | 1.70 | □ | |
| 73 | 1.4 | 1.1 | 1.54 | 1.49 | □ | |
| 74 | 1.3 | 1.0 | 1.30 | 1.58 | □ | |
| 75 | 1.3 | 0.9 | 1.17 | 1.17 | □ | |
| 76 | 1.4 | 1.3 | 1.82 | 1.89 | □ | |
| 77 | 1.5 | 1.3 | 1.95 | 1.97 | □ | |
| 78 | 1.7 | 1.3 | 2.21 | 2.11 | □ | |
| 79 | 1.9 | 1.1 | 2.09 | 2.10 | □ | |
| 80 | 2.6 | 1.0 | 2.60 | 2.75 | □ | |
| 81 | 1.5 | 0.8 | 1.20 | 1.10 | □ | |
| 82 | 2.3 | 0.9 | 2.07 | 2.18 | □ | |
| 83 | 1.1 | 1.0 | 1.10 | 1.07 | □ | |
| 84 | 1.6 | 1.2 | 1.92 | 1.90 | □ | |
| 85 | 1.7 | 1.2 | 2.04 | 2.13 | □ | |
| 86 | 1.4 | 1.4 | 1.96 | 1.94 | □ | |
| 87 | 1.5 | 1.4 | 2.10 | 2.14 | □ | |
| 88 | 2.2 | 1.3 | 2.86 | 2.90 | □ | |
| 89 | 2.4 | 1.4 | 3.36 | 3.26 | □ | |
| 90 | 1.5 | 0.7 | 1.05 | 0.98 | □ | |
| 91 | 0.9 | 0.7 | 0.63 | 0.61 | □ | |
| 92 | 3.3 | 0.7 | 2.31 | 2.34 | □ | |
| 93 | 1.7 | 0.9 | 1.53 | 1.58 | □ | |
| 94 | 1.2 | 1.2 | 1.44 | 1.42 | □ | |
| 95 | 1.6 | 1.5 | 2.40 | 2.46 | □ | |
| 96 | 2.3 | 1.5 | 3.45 | 3.52 | □ | |
| 97 | — | 1.1 | — | 横出 2.46 | L | |
| 98 | — | 1.2 | — | 横出 3.04 | L | |
| 99 | 2.7 | 1.2 | 3.24 | 3.41 | □ | |
| 100 | 1.6 | 1.1 | 1.76 | 1.78 | □ | |
| 101 | 1.7 | 1.1 | 1.87 | 1.87 | □ | |
| 102 | 2.9 | 1.3 | 3.77 | 3.82 | □ | |
| 103 | 1.5 | 1.5 | 2.25 | 2.24 | □ | |
| 104 | 1.6 | 1.2 | 1.95 | 1.95 | □ | |
| 105 | 1.7 | 1.1 | 1.87 | 1.82 | □ | |
| 106 | 1.7 | 1.1 | 1.87 | 1.97 | □ | |
| 107 | 1.5 | 1.0 | 1.50 | 1.54 | □ | |
| 108 | 2.1 | 1.0 | 2.10 | 2.16 | □ | |
| 109 | 1.1 | 1.0 | 1.10 | 1.07 | □ | |
| 110 | 1.6 | 1.1 | 1.76 | 1.76 | □ | |
| 111 | 2.8 | 1.6 | 4.48 | 3.30 | □ | |
| 112 | 1.1 | 0.9 | 0.99 | 1.02 | □ | |
| 113 | 2.9 | 1.0 | 2.90 | 2.80 | □ | |
| 114 | 1.3 | 1.2 | 1.56 | 1.63 | □ | |
| 115 | 1.6 | 1.1 | 1.76 | 1.74 | □ | |
| 116 | 1.7 | 0.9 | 1.53 | 1.49 | □ | |
| 117 | 1.1 | 0.9 | 0.99 | 0.94 | □ | |
| 118 | 1.6 | 0.6 | 0.96 | 0.94 | □ | |
| 119 | 9.4 | 1.3 | 12.22 | 11.94 | □ | |
| 120 | 1.9 | 1.0 | 1.90 | 1.87 | □ | |
| 121 | 1.6 | 1.4 | 2.24 | 2.19 | □ | |
| 122 | — | 1.3 | — | 横出 4.00 | L | |
| 123 | — | 1.0 | — | 横出 2.67 | L | |
| 124 | 2.1 | 1.1 | 2.31 | 2.34 | □ | |
| 125 | 7.3 | 1.2 | 8.76 | 10.78 | □ | |
| 126 | 2.3 | 1.1 | 2.53 | 2.61 | □ | |
| 127 | 2.1 | 0.9 | 1.89 | 1.97 | □ | |
| 128 | 1.6 | 1.3 | 2.08 | 2.13 | □ | |
| 129 | 2.4 | 1.2 | 2.88 | 2.58 | □ | |
| 130 | 1.6 | 1.1 | 1.76 | 1.76 | □ | |
| 131 | 1.1 | 0.6 | 0.66 | 0.69 | □ | |
| 132 | 1.4 | 1.0 | 1.40 | 1.34 | □ | |

| 番号 | 法量 | | | | 形状 | 備考 |
|-----|------|------|-----------------------|-----------------------|----|--------|
| | 長(m) | 短(m) | 計算面積(m ²) | 計測面積(m ²) | | |
| 133 | 1.2 | 1.0 | 1.20 | 1.12 | □ | |
| 134 | 1.6 | 1.4 | 2.38 | 2.30 | □ | |
| 135 | 1.6 | 1.4 | 2.38 | 2.35 | □ | |
| 136 | 1.5 | 1.2 | 1.80 | 1.82 | □ | |
| 137 | 1.4 | 1.3 | 1.82 | 1.81 | □ | |
| 138 | 3.3 | 1.7 | 5.61 | 5.73 | □ | |
| 139 | 4.0 | 1.9 | 7.60 | 4.34 | □ | |
| 140 | — | — | — | 横出 0.14 | L | 調査区西端部 |
| 141 | 6.1 | 0.8 | 4.88 | 横出 3.95 | L | 調査区西端部 |
| 142 | 1.2 | 0.7 | 0.84 | 0.94 | □ | |
| 143 | 2.3 | 1.1 | 2.53 | 2.51 | □ | |
| 144 | 1.8 | 1.2 | 2.16 | 2.13 | □ | |
| 145 | — | 1.5 | — | 横出 3.44 | L | |
| 146 | — | 1.6 | — | 横出 2.75 | L | |
| 147 | 1.8 | 1.5 | 2.70 | 2.77 | □ | |
| 148 | 2.0 | 1.4 | 2.80 | 2.94 | □ | |
| 149 | 2.2 | 1.4 | 3.08 | 3.17 | □ | |
| 150 | 2.1 | 1.6 | 3.36 | 3.33 | □ | |
| 151 | 3.2 | 1.0 | 3.20 | 3.36 | □ | |
| 152 | 2.0 | 0.9 | 1.80 | 1.89 | □ | |
| 153 | 2.5 | 1.1 | 2.75 | 2.86 | □ | |
| 154 | 1.7 | 1.1 | 1.87 | 1.92 | □ | |
| 155 | 1.7 | 1.2 | 2.04 | 2.06 | □ | |
| 156 | 1.5 | 1.4 | 2.10 | 2.18 | □ | |
| 157 | — | — | — | 横出 3.01 | L | |
| 158 | — | 1.3 | — | 横出 4.38 | L | |
| 159 | 1.8 | 1.3 | 2.34 | 2.35 | □ | |
| 160 | 2.1 | 1.4 | 2.94 | 3.02 | □ | |
| 161 | 2.2 | 0.9 | 1.98 | 2.02 | □ | |
| 162 | 2.1 | 1.2 | 2.52 | 2.58 | □ | |
| 163 | 1.9 | 1.2 | 2.28 | 2.29 | □ | |
| 164 | 1.3 | 1.1 | 1.43 | 1.44 | □ | |
| 165 | 1.3 | 1.1 | 1.43 | 1.34 | □ | |
| 166 | — | 0.7 | — | 横出 1.79 | L | |
| 167 | — | 0.9 | — | 横出 1.84 | L | |
| 168 | 2.0 | 1.0 | 2.00 | 1.95 | □ | |
| 169 | 2.4 | 1.0 | 2.40 | 2.42 | □ | |
| 170 | 1.0 | 0.8 | 0.80 | 0.83 | □ | |
| 171 | 1.0 | 0.9 | 0.90 | 0.91 | □ | |
| 172 | 1.0 | 0.8 | 0.80 | 0.80 | □ | |
| 173 | 0.9 | 0.6 | 0.54 | 0.56 | □ | |
| 174 | — | 0.9 | — | 横出 1.26 | L | |
| 175 | — | 0.8 | — | 横出 1.34 | L | |
| 176 | 2.4 | 1.7 | 4.08 | 4.00 | □ | |
| 177 | — | 1.3 | — | 横出 2.78 | L | |
| 178 | — | 1.1 | — | 横出 4.88 | L | |
| 179 | 2.4 | 0.6 | 1.44 | 1.50 | □ | |
| 180 | 6.6 | 0.9 | 5.94 | 6.59 | □ | |
| 181 | 2.2 | 1.3 | 2.86 | 3.07 | □ | |
| 182 | 3.6 | 1.3 | 4.68 | 4.72 | □ | |
| 183 | 2.0 | 1.4 | 2.80 | 2.90 | □ | |
| 184 | 2.3 | 1.3 | 3.09 | 2.91 | □ | |
| 185 | 1.9 | 0.9 | 1.71 | 1.84 | □ | |
| 186 | — | 1.2 | — | 横出 1.81 | L | |
| 187 | — | 1.3 | — | 横出 2.64 | L | |
| 188 | 1.8 | 1.4 | 2.52 | 2.59 | □ | |
| 189 | 2.4 | 1.3 | 3.12 | 3.23 | □ | |
| 190 | 1.7 | 1.3 | 2.21 | 2.27 | □ | |
| 191 | 1.9 | 1.2 | 2.28 | 2.24 | □ | |
| 192 | 1.7 | 1.2 | 2.04 | 2.06 | □ | |
| 193 | — | 1.2 | — | 横出 2.37 | L | |
| 194 | — | 1.3 | — | 横出 3.07 | L | |
| 195 | 1.9 | 1.3 | 2.47 | 2.43 | □ | |
| 196 | 1.7 | 0.8 | 1.36 | 1.34 | □ | |
| 197 | — | — | — | 横出 2.99 | L | |
| 198 | 1.4 | 1.2 | 1.68 | 1.71 | □ | |
| 199 | 2.0 | 1.2 | 2.40 | 2.56 | □ | |
| 200 | 1.9 | 1.2 | 2.28 | 2.35 | □ | |

道構計測表

| 番号 | 法量 | | | | 形状 | 備考 |
|-----|------|------|-----------------------|-----------------------|----|--------|
| | 長(m) | 短(m) | 計算面積(m ²) | 計測面積(m ²) | | |
| 201 | 2.9 | 1.4 | 4.06 | 4.20 | □ | |
| 202 | 2.0 | 1.5 | 3.00 | 3.10 | □ | |
| 203 | 1.7 | 1.5 | 2.55 | 2.54 | □ | |
| 204 | 2.3 | 2.0 | 4.60 | 4.51 | □ | |
| 205 | 1.7 | 1.6 | 2.72 | 2.70 | □ | |
| 206 | 2.8 | 1.6 | 4.48 | 4.35 | □ | |
| 207 | 2.8 | 1.6 | 4.48 | 4.59 | □ | |
| 208 | 2.9 | 1.6 | 4.64 | 4.80 | □ | |
| 209 | 2.6 | 1.6 | 4.16 | 4.14 | □ | |
| 210 | 1.4 | 1.3 | 1.82 | 1.82 | □ | |
| 211 | 1.8 | 1.4 | 2.52 | 2.46 | □ | |
| 212 | 1.8 | 1.5 | 2.70 | 2.75 | □ | |
| 213 | — | 1.9 | — | 横出 5.12 | L | |
| 214 | — | 1.3 | — | 横出 2.86 | L | |
| 215 | 1.6 | 1.0 | 1.60 | 1.54 | □ | |
| 216 | 2.3 | 0.7 | 1.61 | 1.71 | □ | |
| 217 | 1.5 | 1.4 | 2.10 | 2.02 | □ | |
| 218 | 2.1 | 1.0 | 2.10 | 2.24 | □ | |
| 219 | 2.3 | 1.4 | 3.22 | 3.22 | □ | |
| 220 | 2.2 | 1.2 | 2.64 | 2.72 | □ | |
| 221 | 1.8 | 1.1 | 1.98 | 2.02 | □ | |
| 222 | 2.5 | 1.1 | 2.75 | 2.75 | □ | |
| 223 | 1.5 | 1.1 | 1.65 | 1.65 | □ | |
| 224 | 1.9 | 1.0 | 1.90 | 1.94 | □ | |
| 225 | 1.3 | 1.0 | 1.30 | 1.20 | □ | |
| 226 | — | 1.1 | — | 横出 2.60 | L | 調査区西端部 |
| 227 | 1.1 | 1.0 | 1.10 | 1.20 | □ | |
| 228 | — | 1.0 | — | 横出 1.79 | L | |
| 229 | — | 0.7 | — | 横出 0.85 | L | |
| 230 | 1.0 | 0.5 | 0.50 | 0.57 | □ | |
| 231 | 1.0 | 0.9 | 0.90 | 0.83 | □ | |
| 232 | 1.7 | 1.0 | 1.70 | 1.50 | □ | |
| 233 | — | 0.6 | — | 横出 1.04 | L | |
| 234 | — | 0.9 | — | 横出 1.18 | L | |
| 235 | 7.1 | 1.0 | 7.10 | 7.09 | □ | |
| 236 | 2.1 | 1.3 | 2.73 | 2.77 | □ | |
| 237 | 2.2 | 1.3 | 2.86 | 2.94 | □ | |
| 238 | 1.5 | 1.4 | 2.10 | 2.21 | □ | |
| 239 | 1.6 | 1.5 | 2.40 | 2.38 | □ | |
| 240 | 1.8 | 1.4 | 2.52 | 2.48 | □ | |
| 241 | 2.5 | 1.3 | 3.25 | 3.38 | □ | |
| 242 | 2.2 | 1.5 | 3.30 | 3.42 | □ | |
| 243 | 4.8 | 1.5 | 7.20 | 7.30 | □ | |
| 244 | 3.5 | 2.3 | 8.05 | 7.94 | □ | |
| 245 | 2.2 | 1.9 | 4.18 | 4.19 | □ | |
| 246 | 2.1 | 1.6 | 3.36 | 3.44 | □ | |
| 247 | 2.0 | 1.7 | 3.40 | 3.41 | □ | |
| 248 | 2.6 | 1.7 | 4.42 | 4.32 | □ | |
| 249 | 1.6 | 1.5 | 2.40 | 2.45 | □ | |
| 250 | 1.4 | 1.3 | 1.82 | 1.80 | □ | |
| 251 | 2.9 | 1.2 | 3.48 | 3.74 | □ | |
| 252 | 1.6 | 1.2 | 1.92 | 1.89 | □ | |
| 253 | 1.3 | 1.0 | 1.30 | 1.31 | □ | |
| 254 | — | 1.1 | — | 横出 4.99 | L | |
| 255 | — | 1.2 | — | 横出 6.13 | L | |
| 256 | — | — | — | 横出 0.69 | L | 調査区西端部 |
| 257 | 3.6 | 1.0 | 3.60 | 横出 3.86 | L | 調査区西端部 |
| 258 | 2.4 | 0.9 | 2.16 | 2.19 | □ | |
| 259 | 1.6 | 0.6 | 0.96 | 1.01 | □ | |
| 260 | 2.9 | 0.7 | 2.03 | 1.98 | □ | |
| 261 | — | 1.0 | — | 横出 4.74 | L | |
| 262 | — | 1.2 | — | 横出 4.85 | L | |
| 263 | 2.7 | 1.6 | 4.32 | 4.54 | □ | |
| 264 | 5.9 | 2.0 | 11.80 | 11.98 | □ | |
| 265 | 2.6 | 2.4 | 6.24 | 6.14 | □ | |
| 266 | 6.9 | 2.8 | 19.32 | 19.31 | □ | |
| 267 | 4.6 | 1.9 | 8.74 | 9.15 | □ | |
| 268 | — | 1.3 | — | 横出 2.80 | L | |

| 番号 | 法量 | | | | 形状 | 備考 |
|-----|------|------|-----------------------|-----------------------|----|---------|
| | 長(m) | 短(m) | 計算面積(m ²) | 計測面積(m ²) | | |
| 269 | 1.9 | 1.6 | 3.04 | 3.10 | □ | |
| 270 | 5.1 | 1.1 | 5.61 | 5.52 | □ | |
| 271 | 2.9 | 1.1 | 3.19 | 3.10 | □ | |
| 272 | 3.2 | 1.3 | 4.16 | 4.02 | □ | |
| 273 | 2.5 | 1.1 | 2.75 | 2.80 | □ | |
| 274 | 4.0 | 1.3 | 5.20 | 5.31 | □ | |
| 275 | 5.5 | 1.4 | 7.70 | 7.71 | □ | |
| 276 | — | — | — | 横出 2.16 | L | |
| 277 | 1.7 | 1.6 | 2.72 | 2.77 | □ | |
| 278 | — | 1.6 | — | 横出 2.72 | L | |
| 279 | — | 0.8 | — | 横出 4.24 | L | |
| 280 | — | 1.2 | — | 横出 3.42 | L | |
| 281 | — | 1.3 | — | 横出 2.37 | L | |
| 282 | 1.6 | 1.4 | 2.24 | 2.21 | □ | |
| 283 | 2.0 | 1.4 | 2.80 | 2.90 | □ | |
| 284 | 3.7 | 1.3 | 4.81 | 4.86 | □ | |
| 285 | 2.1 | 1.5 | 3.15 | 3.17 | □ | |
| 286 | — | 1.4 | — | 横出 2.99 | L | |
| 287 | 2.7 | 1.4 | 3.78 | 3.84 | □ | |
| 288 | — | 1.3 | — | 横出 4.62 | L | |
| 289 | — | 1.3 | — | 横出 4.64 | L | |
| 290 | — | 1.2 | — | 横出 5.70 | L | |
| 291 | 2.9 | 2.2 | 7.25 | 7.31 | □ | |
| 292 | 5.3 | 1.3 | 6.89 | 7.22 | □ | |
| 293 | 4.6 | 1.7 | 7.82 | 7.74 | □ | |
| 294 | 2.0 | 1.6 | 3.20 | 3.23 | □ | |
| 295 | 1.7 | 1.5 | 2.55 | 2.59 | □ | |
| 296 | 2.0 | 1.9 | 3.80 | 3.62 | □ | |
| 297 | — | 2.0 | — | 横出 19.79 | L | |
| 298 | 4.9 | 4.7 | 23.03 | 20.75 | □ | |
| 299 | 6.7 | 1.5 | 10.05 | 10.45 | □ | |
| 300 | 7.6 | 2.3 | 17.48 | 17.91 | □ | |
| 301 | 4.6 | 1.6 | 7.36 | 7.97 | □ | |
| 302 | — | 0.6 | — | 横出 1.02 | L | |
| 303 | 8.2 | 1.2 | 9.84 | 9.68 | □ | |
| 304 | 3.0 | 1.4 | 4.20 | 4.29 | □ | |
| 305 | 1.3 | 1.2 | 1.56 | 1.52 | □ | |
| 306 | 4.4 | 1.3 | 5.72 | 5.66 | □ | |
| 307 | — | — | — | 横出 9.89 | L | 調査区南東端部 |
| 308 | 1.6 | — | — | 横出 1.82 | L | |
| 309 | 1.2 | 1.1 | 1.32 | 1.34 | □ | |
| 310 | 1.2 | 1.1 | 1.32 | 1.34 | □ | |
| 311 | 3.4 | 1.4 | 4.76 | 4.90 | □ | |
| 312 | 6.2 | 1.3 | 8.06 | 8.16 | □ | |
| 313 | — | 1.5 | — | 横出 6.72 | L | 調査区南東端部 |
| 314 | — | 1.5 | — | 横出 5.57 | L | 調査区西端部 |
| 315 | 4.6 | 1.4 | 6.44 | 6.32 | □ | |
| 316 | 1.6 | 1.1 | 1.76 | 1.76 | □ | |
| 317 | 1.0 | 0.9 | 0.90 | 0.93 | □ | |
| 318 | 7.6 | 1.1 | 8.36 | 9.06 | □ | |
| 319 | 3.8 | 1.8 | 6.84 | 6.94 | □ | |
| 320 | 3.7 | 2.1 | 7.77 | 7.73 | □ | |
| 321 | 2.7 | 1.5 | 4.05 | 4.00 | □ | |
| 322 | 3.0 | 1.5 | 4.50 | 4.66 | □ | |
| 323 | 2.1 | 1.9 | 3.90 | 4.08 | □ | |
| 324 | 5.1 | 1.9 | 9.69 | 9.79 | □ | |
| 325 | 2.5 | 2.1 | 5.25 | 5.50 | □ | |
| 326 | — | 1.2 | — | 横出 3.30 | L | 調査区南東端部 |
| 327 | 7.8 | 1.9 | 14.82 | 14.41 | □ | |
| 328 | 2.1 | 1.9 | 3.99 | 3.98 | □ | |
| 329 | 1.9 | 1.9 | 3.61 | 3.71 | □ | |
| 330 | — | 1.6 | — | 横出 4.48 | L | |
| 331 | — | — | — | 横出 0.38 | L | 調査区西端部 |
| 332 | 2.9 | 1.2 | 3.48 | 横出 3.65 | L | 調査区西端部 |
| 333 | 2.0 | 1.1 | 2.20 | 2.13 | □ | |
| 334 | 1.7 | 1.3 | 2.21 | 2.16 | □ | |
| 335 | 1.3 | 1.3 | 1.69 | 1.57 | □ | |
| 336 | 2.4 | 1.4 | 3.36 | 3.41 | □ | |

| 番号 | 法量 | | | | 形状 | 備考 |
|-----|------|------|-----------------------|-----------------------|----|---------|
| | 長(m) | 短(m) | 計算面積(m ²) | 計測面積(m ²) | | |
| 337 | 5.3 | 1.6 | 8.48 | 9.04 | □ | |
| 338 | 7.3 | 2.0 | 14.60 | 15.28 | □ | |
| 339 | 8.2 | 1.6 | 13.12 | 12.26 | □ | |
| 340 | 1.2 | 1.1 | 1.32 | 1.28 | □ | |
| 341 | — | 0.5 | — | 検出 2.05 | L | |
| 342 | — | 1.1 | — | 検出 1.47 | L | 調査区内端部 |
| 343 | 4.4 | 1.2 | 5.28 | 5.44 | □ | |
| 344 | 4.3 | 2.1 | 9.03 | 9.97 | □ | |
| 345 | 4.7 | 1.3 | 6.11 | 6.27 | □ | |
| 346 | 6.8 | 1.4 | 9.52 | 9.74 | □ | |
| 347 | — | — | — | 検出 3.71 | L | |
| 348 | — | 1.5 | — | 検出 7.28 | L | |
| 349 | — | — | — | 検出 0.24 | L | 調査区北東端部 |
| 350 | — | 1.1 | — | 検出 1.10 | L | 調査区北東端部 |
| 351 | 0.8 | — | — | 検出 0.54 | L | 調査区北東端部 |
| 352 | — | — | — | 検出 0.66 | L | 調査区北東端部 |
| 353 | 1.2 | — | — | 検出 0.91 | L | |
| 354 | 1.0 | — | — | 検出 0.78 | L | |
| a | 8.1 | 4.3 | 34.63 | 15.02 | □ | |
| b | — | 1.2 | — | 検出 33.60 | L | |
| c | 29.0 | 0.9 | 26.10 | 27.91 | □ | |
| d | 28.0 | 1.3 | 36.40 | 44.30 | □ | |
| e | — | 1.4 | — | 検出 17.25 | L | |
| f | — | 1.5 | — | 検出 28.10 | L | |
| g | — | 1.4 | — | 検出 13.71 | L | |
| h | — | 1.0 | — | 検出 25.20 | L | |
| i | — | — | — | 検出 12.48 | L | 調査区南西端部 |

表21 5区3面水田区画計測表

| 番号 | 法量 | | | | 形状 | 備考 |
|----|------|------|-----------------------|-----------------------|----|----|
| | 長(m) | 短(m) | 計算面積(m ²) | 計測面積(m ²) | | |
| 1 | | | | | L | |
| 2 | | | | | L | |
| 3 | | | | | L | |
| 4 | | | | | L | |
| 5 | | | | | L | |
| 6 | | | | | L | |
| 7 | 1.6 | 1.1 | 1.76 | | □ | |
| 8 | 4.9 | 1.5 | 7.35 | | □ | |
| 9 | 2.3 | 1.3 | 2.99 | | □ | |
| 10 | 4.6 | 1.5 | 6.9 | | □ | |
| 11 | 3.3 | 1.6 | 5.28 | | □ | |
| 12 | 6.8 | 1.3 | 8.84 | | □ | |
| 13 | 2.3 | 1.3 | 2.99 | | □ | |
| 14 | 5.9 | 1.3 | 7.67 | | □ | |
| 15 | 2.5 | 1.6 | 4 | | □ | |
| 16 | 7.6 | 1.5 | 11.4 | | □ | |
| 17 | 1.4 | 1.1 | 1.54 | | □ | |
| 18 | 9.5 | 1.6 | 15.2 | | □ | |
| 19 | | | | | L | |
| 20 | 2.4 | 1.5 | 3.6 | | □ | |
| 21 | 5.4 | 2.0 | 10.8 | | □ | |
| 22 | 1.7 | 1.0 | 3.23 | | □ | |
| 23 | 4.7 | 1.5 | 7.05 | | □ | |
| 24 | 4.2 | 1.5 | 6.3 | | □ | |
| 25 | 1.7 | 1.1 | 1.87 | | □ | |
| 26 | 4.4 | 1.6 | 7.04 | | □ | |
| 27 | 4.8 | 1.5 | 7.2 | | □ | |
| 28 | | | | | L | |
| 29 | 2.3 | 1.3 | 2.99 | | □ | |
| 30 | 2.6 | 1.5 | 3.9 | | □ | |
| 31 | 2.4 | 1.6 | 3.84 | | □ | |
| 32 | 1.7 | 1.4 | 2.38 | | □ | |
| 33 | 4.3 | 1.5 | 6.45 | | □ | |

| 番号 | 法量 | | | | 形状 | 備考 |
|----|------|------|-----------------------|-----------------------|----|-----|
| | 長(m) | 短(m) | 計算面積(m ²) | 計測面積(m ²) | | |
| 34 | 3.7 | 1.6 | 5.92 | | □ | |
| 35 | 3.4 | 1.5 | 5.1 | | □ | |
| 36 | 1.5 | 1.5 | 2.25 | | □ | |
| 37 | 3.4 | 1.5 | 5.1 | | □ | |
| 38 | | | | | L | |
| 39 | | | | | L | |
| 40 | 10.1 | 1.0 | 10.1 | | L | 北側欠 |
| 41 | 4.0 | 1.5 | 6 | | □ | |
| 42 | 2.2 | 1.3 | 2.86 | | □ | |
| 43 | 2.7 | 1.3 | 3.51 | | □ | |
| 44 | 4.2 | 1.3 | 5.46 | | □ | |
| 45 | 2.3 | 1.8 | 4.14 | | □ | |
| 46 | 4.0 | 1.5 | 6 | | □ | |
| 47 | 4.7 | 1.2 | 5.64 | | □ | |
| 48 | | | | | L | |
| 49 | | | | | L | |
| 50 | 2.4 | 1.3 | 3.12 | | □ | |
| 51 | 4.5 | 1.5 | 6.75 | | □ | |
| 52 | 3.1 | 1.8 | 5.58 | | □ | |
| 53 | 2.5 | 1.5 | 3.75 | | □ | |
| 54 | 3.4 | 2.0 | 6.8 | | □ | |
| 55 | 2.3 | 1.4 | 3.22 | | □ | |
| 56 | 2.7 | 1.3 | 3.51 | | □ | |
| 57 | 1.8 | 1.6 | 2.88 | | □ | |
| 58 | 4.0 | 2.0 | 8 | | □ | |
| 59 | | | | | L | |
| 60 | | | | | L | |
| 61 | 1.8 | 1.5 | 2.7 | | □ | |
| 62 | 1.7 | 1.6 | 2.72 | | □ | |
| 63 | 3.1 | 1.5 | 4.65 | | □ | |
| 64 | 1.9 | 1.7 | 3.23 | | □ | |
| 65 | 2.5 | 1.6 | 4 | | □ | |
| 66 | 3.2 | 1.9 | 6.08 | | □ | |
| 67 | 2.4 | 1.3 | 3.12 | | □ | |
| 68 | 1.5 | 1.2 | 1.8 | | □ | |
| 69 | 2.7 | 1.8 | 4.86 | | □ | |
| 70 | 1.9 | 1.8 | 3.42 | | □ | |
| 71 | 3.3 | 1.3 | 4.29 | | □ | |
| 72 | | | | | L | |
| 73 | 2.2 | 1.3 | 2.86 | | □ | |
| 74 | 1.8 | 1.6 | 2.88 | | □ | |
| 75 | 1.7 | 1.6 | 2.72 | | □ | |
| 76 | 2.0 | 1.6 | 3.2 | | □ | |
| 77 | | | | | L | |
| 78 | | | | | L | |
| 79 | 1.5 | 1.3 | 1.95 | | □ | |
| 80 | 1.9 | 1.4 | 2.66 | | □ | |
| 81 | 1.9 | 2.4 | 4.56 | | □ | |
| 82 | 2.0 | 1.4 | 2.8 | | □ | |
| 83 | 5.7 | 1.5 | 8.55 | | □ | |
| 84 | 1.8 | 1.4 | 2.52 | | □ | |
| 85 | 1.5 | 1.3 | 1.95 | | □ | |
| 86 | 2.5 | 1.3 | 3.25 | | □ | |
| 87 | 1.8 | 1.3 | 2.34 | | □ | |
| 88 | | | | | L | |
| 89 | 1.9 | 0.8 | 1.52 | | □ | |
| 90 | 2.0 | 0.8 | 2.32 | | □ | |
| 91 | 1.8 | 0.8 | 1.44 | | □ | |
| 92 | 6.5 | 1.1 | 7.15 | | □ | |
| 93 | 4.0 | 0.9 | 3.6 | | □ | |

| 番号 | 法量 | | | | 形状 | 備考 |
|-----|------|------|-----------------------|-----------------------|----|-----|
| | 長(m) | 短(m) | 計算面積(m ²) | 計測面積(m ²) | | |
| 94 | 1.8 | 1.1 | 1.98 | | □ | |
| 95 | 2.1 | 0.8 | 1.68 | | □ | |
| 96 | | | | | △ | |
| 97 | | | | | △ | |
| 98 | | | | | △ | |
| 99 | | | | | △ | |
| 100 | 4.1 | 2.1 | 8.61 | | □ | |
| 101 | 5.2 | 1.3 | 3.36 | | □ | 三角形 |
| 102 | | | | | △ | |
| 103 | | | | | △ | |

□のみ 計算面積計-363.05m²水田収数-79枚
平均面積-4.596m²□のみ 短-114.3m
水田収数79枚
平均長さ-1.447m□のみ 長-252.8m
水田収数79枚
平均長さ-3.2m

表22 非掲載遺物一覧(重さ)g

()は他の遺構

| 区 | 遺構名・出土位置 | 土師器 | | | | 須恵器 | | | | 瓦輪 | 瓦輪 | |
|---|----------|------|-------|-----|-----|-----|-----|-----|-------|----|----|-----|
| | | 大 | 中 | 小 | 不明 | 大 | 中 | 小 | 不明 | | | |
| 1 | 17 | 住居 | 900 | 100 | 220 | 50 | 600 | | 200 | | | |
| 1 | 17-19 | 住居 | 100 | 80 | 210 | 10 | 50 | 80 | 60 | 10 | 10 | |
| 1 | 18 | 住居 | 60 | | | | | | | | | |
| 1 | 19 | 住居 | 600 | | 40 | | 200 | 80 | | 10 | | |
| 1 | 20 | 住居 | 800 | 40 | 170 | 10 | 270 | 60 | 250 | 10 | 10 | |
| 1 | 22 | 住居 | | | | 10 | | | | 10 | | |
| 1 | 23 | 住居 | 80 | | | | | | | 10 | | |
| 1 | 24 | 住居 | 880 | | 40 | | 150 | 20 | 120 | 10 | | |
| 1 | 25 | 住居 | 300 | | 60 | 30 | 120 | | 180 | | | |
| 1 | 98 | 住居 | 180 | 60 | 20 | 10 | | | 90 | | 20 | |
| 1 | 99 | 住居 | | | | | | 10 | | 20 | | 150 |
| 1 | 100 | 住居 | 220 | | 50 | 10 | 280 | 10 | 390 | | | |
| 1 | 26 | 溝 | 870 | 70 | 110 | 40 | 110 | 190 | 2,540 | 10 | 40 | |
| 1 | 27 | 溝 | 180 | 50 | 10 | | 190 | | 1,800 | 20 | 10 | |
| 1 | 47 | 土坑 | 10 | | | | | | | | | |
| 1 | 204 | 土坑 | | | 10 | | | | 10 | | | |
| 1 | 205 | 土坑 | | | | | 40 | | | | | |
| 1 | 206 | 土坑 | | | | | 10 | | | | | |
| 1 | 207 | 土坑 | 1,320 | | | | 490 | | 50 | | | |
| 1 | 208 | 土坑 | | | | | 30 | | 30 | | | |
| 1 | 278 | 土坑 | | | | | | 40 | 30 | | | |
| 1 | 209 | 土坑 | 490 | | 40 | 20 | 110 | | 190 | | | |
| 1 | 210 | 土坑 | 80 | 20 | | | 30 | | | | | |
| 1 | 271 | 土坑 | 30 | | | 10 | | | | | | |
| 1 | 273 | 土坑 | 30 | | | 10 | | | | | | |
| 1 | 275 | 土坑 | | | | | | 20 | | | | |
| 1 | 276 | 土坑 | 50 | | | | | | | | | |
| 1 | 281 | 土坑 | | | | | | 10 | | | | |
| 1 | 282 | 土坑 | | | | 30 | | | | | | |
| 1 | 283 | 土坑 | 30 | | | | | 20 | | | | |
| 1 | 285 | 土坑 | | 10 | | 50 | | 30 | | | | |
| 1 | 21 | 溝 | | | | 30 | | | | | | |
| 1 | 35 | 溝 | | | | | | 40 | | | | |
| 1 | 272 | 土坑 | | | | | 40 | | 60 | | | |
| 1 | 35 | 溝 | | | | | | | | | | |
| 1 | 40 | 溝 | 50 | | | | | 50 | 30 | | | |
| 1 | 41 | 溝 | | | | | 50 | | | | | |
| 1 | 6 | 竪穴 | 60 | | | 10 | 50 | | 110 | | | |
| 1 | 1 | 竪穴 | | 10 | | | | 30 | | | | |
| 1 | 8 | ピット | 30 | | | | | | | | | |
| 1 | 9 | ピット | | | 10 | | | | | | | |
| 1 | 1-8 | グリッド | 430 | | 60 | 230 | 50 | | 450 | | 70 | |
| 1 | 1-9 | グリッド | 40 | | 10 | 20 | | | 100 | 10 | 10 | |
| 1 | 8-8 | グリッド | 50 | | 10 | | 30 | | 110 | 30 | 20 | |
| 1 | 8-9 | グリッド | 90 | | | | | | 80 | 10 | | |
| 1 | 8-10 | グリッド | | | | | | | 30 | | 10 | |
| 4 | 68A-19 | グリッド | 100 | | | | 120 | | 280 | 10 | 40 | |

| 区 | 遺構名・出土位置 | 土師器 | | | | 須恵器 | | | | 瓦輪 | 瓦輪 | |
|---|----------|------|-------|----|----|-----|-----|-------|-------|-----|-----|-----|
| | | 大 | 中 | 小 | 不明 | 大 | 中 | 小 | 不明 | | | |
| 4 | 67R-20 | グリッド | 80 | | | | | | 50 | | 30 | |
| 4 | 67P-20 | グリッド | | | | | | | 50 | | | |
| 4 | 68D-20 | グリッド | 410 | | 20 | | | | | | | |
| 4 | 68E-19 | グリッド | | 30 | | | | | 20 | | | |
| 4 | 68E-20 | グリッド | 330 | | | | | | 10 | 10 | | |
| 4 | 68A-20 | グリッド | 100 | | | 10 | 270 | | 30 | | | |
| 4 | 77R-1 | グリッド | 360 | | | | | 290 | 110 | | 30 | |
| 4 | 77R-2 | グリッド | 390 | | | 20 | 140 | | 60 | | 5 | |
| 4 | 77R-3 | グリッド | 110 | | | | | | 30 | | 240 | |
| 4 | 77R-4 | グリッド | 360 | | | | | | 70 | | 30 | |
| 4 | 77R-5 | グリッド | 190 | | | | | | 80 | | 5 | |
| 4 | 77R-6 | グリッド | 160 | | | | | 50 | 30 | | | |
| 1 | | 表探 | 90 | | | | 400 | | 380 | | 50 | |
| 1 | 284 | 一括 | 860 | | | 410 | | 1,050 | 80 | 40 | 130 | |
| 2 | 1 | 住居 | 380 | | | 100 | 170 | | 400 | | 2 | |
| 2 | 2 | 住居 | 240 | | | | | | 50 | | | |
| 2 | 3 | 住居 | 160 | | | | 300 | 140 | 660 | 80 | 10 | |
| 2 | 4 | 住居 | 70 | | | | 20 | | 70 | | | |
| 2 | 5 | 住居 | 820 | | | | 210 | 30 | 210 | | 10 | |
| 2 | 6 | 住居 | 300 | 2 | | | 420 | 100 | 1,100 | 90 | 30 | |
| 2 | 7 | 住居 | 50 | 1 | | | | | 20 | | | |
| 2 | 8 | 住居 | 550 | | | | 460 | | 1,570 | 100 | 80 | |
| 2 | 8-9 | 住居 | 520 | | | | 310 | | 500 | 150 | 2 | |
| 2 | 9 | 住居 | 1,170 | | | | 3 | | 340 | | 3 | |
| 2 | 10 | 住居 | 1,120 | 1 | | | 390 | | 1,120 | 130 | 70 | 170 |
| 2 | 13 | 住居 | | | | | 20 | | 210 | 10 | | |
| 2 | 14 | 住居 | 130 | | 10 | 30 | 420 | | | | 0 | |
| 2 | 15 | 住居 | 100 | | | | 440 | | 370 | 5 | 30 | |
| 2 | 1 | 竪穴 | | | | | 50 | | 100 | | 10 | |
| 2 | 2 | 竪穴 | | | | | 90 | | 20 | | | |
| 2 | 3 | 竪穴 | 10 | | | | 380 | | 80 | | 30 | |
| 2 | 4 | 竪穴 | 250 | 1 | | | 320 | | 100 | | 2 | |
| 2 | 5 | 竪穴 | 10 | | | | | | 1 | | | |
| 2 | 1 | 溝 | | | 10 | | 30 | | 30 | | | |
| 2 | 2 | 溝 | | | | | 20 | | 920 | | | |
| 2 | 3 | 溝 | 90 | 10 | 30 | 50 | | | 1,182 | | 30 | |
| 2 | 2 | 土坑 | 30 | 20 | | | 40 | | 70 | | | |
| 2 | 3 | 土坑 | 40 | | | | | | | | | |
| 2 | 5 | 土坑 | 20 | | | | 30 | | 20 | | | |
| 2 | 6 | 土坑 | | | | | | 100 | | | 10 | |
| 2 | 7 | 土坑 | | | | | | 20 | | | | |
| 2 | 8 | 土坑 | 20 | 1 | | | | | 10 | | | |
| 2 | 10 | 土坑 | | | | | | 20 | 40 | | | |
| 2 | 15 | 土坑 | | | | | 50 | | 50 | | 10 | |
| 2 | 16 | 土坑 | 20 | 2 | | | 10 | | 150 | | | |
| 2 | 17 | 土坑 | | | | | 50 | | 1 | | | |

| 区 | 道標名・出土位置 | 土師器 | | | | 須恵器 | | | | 瓦輪 | 屋輪 | |
|---------|----------|-------|----|-----|-----|-------|----|-------|----|----|-----|--|
| | | 大 | 中 | 小 | 不明 | 大 | 中 | 小 | 不明 | | | |
| 2 18 | 土坑 | | | | | | | 20 | | | | |
| 2 19 | 土坑 | | | | | | | 50 | | | | |
| 2 20 | 土坑 | 30 | | | | 10 | | 20 | | 5 | | |
| 2 21 | 土坑 | | | | | | | 30 | | | | |
| 2 21・22 | 土坑 | | 2 | | | | | 290 | | | | |
| 2 23 | 土坑 | | | | | 70 | | | | | | |
| 2 24 | 土坑 | 50 | 10 | | | | | 40 | | | | |
| 2 25 | 土坑 | | | | | | | 10 | | | | |
| 2 27 | 土坑 | | | | | | | 140 | | | | |
| 2 28 | 土坑 | | | | | | | 150 | | 10 | | |
| 2 29 | 土坑 | 310 | | | | | | | | | 30 | |
| 2 30 | 土坑 | | | | | 30 | | 50 | | | | |
| 2 35 | 土坑 | | | | | 90 | | | | | 1 | |
| 2 36 | 土坑 | 400 | 1 | | | 150 | | 120 | | | 榊10 | |
| 2 37 | 土坑 | 20 | | | | | | | | | | |
| 2 43 | 土坑 | | | | | 30 | | | | | | |
| 2 44 | 土坑 | | | | | | | 40 | | | | |
| 2 2 | 河遺 | 30 | | | 10 | 10 | | 50 | | | | |
| 2 28a | 一括 | 400 | | | 200 | 530 | | 1,490 | | 30 | | |
| 2 5-7 | グリッド | 30 | | 10 | | 10 | | 50 | | | | |
| 2 0-15 | グリッド | 120 | | 10 | | | | 150 | | | | |
| 2 0-16 | グリッド | 2 | 2 | | 110 | 200 | | 10 | | | | |
| 2 0-17 | グリッド | | | | | 250 | | 50 | | | | |
| 2 | 一括 | 450 | | 300 | 50 | 1,080 | | 300 | | 50 | | |
| 3 11 | 住居 | 1,190 | | | | 120 | | 850 | | | | |
| 3 12 | 住居 | 300 | 10 | | | | | 810 | | 10 | | |
| 3 4 | 溝 | 290 | | | | 210 | | 100 | | | | |
| 3 5 | 溝 | | | | | 160 | | 10 | | | 50 | |
| 3 7 | 溝 | | | | | 100 | | 100 | | | | |
| 3 8 | 溝 | 250 | | | | 170 | | 590 | | 10 | | |
| 3 12 | 土坑 | 20 | | | | 60 | | | | | | |
| 3 13 | 土坑 | 40 | | | | | | | | | | |
| 3 14 | 土坑 | 300 | | | | | | 50 | | 10 | | |
| 3 | 一括 | 130 | | | 20 | 200 | | | | | | |
| 4 21 | 住居 | | | | | | | 40 | | | 870 | |
| 4 26 | 住居 | 830 | | | | 310 | | 470 | | | | |
| 4 27 | 住居 | 130 | | | 30 | 130 | | 270 | | 1 | | |
| 4 28 | 住居 | 480 | 50 | 10 | | 330 | | 570 | | 70 | 10 | |
| 4 29 | 住居 | 70 | | | | | | | | | 30 | |
| 4 30 | 住居 | 290 | | | | 120 | | 270 | | 50 | 200 | |
| 4 31 | 住居 | 530 | | | | 540 | | 210 | | 1 | | |
| 4 32 | 住居 | 620 | | | | | | 10 | | | 70 | |
| 4 33 | 住居 | 70 | 50 | 20 | | | | 200 | | | | |
| 4 34 | 住居 | 1,650 | | 10 | | 270 | | 120 | | 10 | 50 | |
| 4 35 | 住居 | 730 | | | | | | 100 | | | | |
| 4 36 | 住居 | 190 | | | | 100 | | 110 | | | | |
| 4 37 | 住居 | 270 | | 10 | | 660 | | 150 | | | | |
| 4 38 | 住居 | 810 | | 10 | | 630 | | 50 | | | | |
| 4 40 | 住居 | 1,000 | | | | 100 | 90 | 400 | | 30 | | |
| 4 41 | 住居 | 2,900 | | | | 150 | | 140 | | | 270 | |
| 4 42 | 住居 | 100 | | | | 2,280 | | 400 | | 20 | | |
| 4 43 | 住居 | 50 | | | | 70 | | 120 | | | | |
| 4 44 | 住居 | 1,900 | | | | 70 | | 210 | | | 190 | |
| 4 45 | 住居 | 330 | | | | 50 | 40 | 80 | | | | |
| 4 46 | 住居 | 430 | | | | 1,810 | | 480 | | 5 | | |
| 4 47 | 住居 | 620 | | | | 1,100 | | 440 | | | | |
| 4 48 | 住居 | 1,000 | 50 | | | 520 | | 670 | | 30 | | |
| 4 49 | 住居 | 30 | | | | 530 | | 50 | | | | |
| 4 50 | 住居 | 320 | | | | 400 | | 70 | | 20 | 80 | |
| 4 51 | 住居 | 1,170 | | | | 210 | | 300 | | | | |
| 4 52 | 住居 | 1,200 | 30 | | | 830 | | 170 | 40 | 30 | | |

| 区 | 道標名・出土位置 | 土師器 | | | | 須恵器 | | | | 瓦輪 | 屋輪 | |
|---------|----------|-------|---|-----|----|-----|---|-------|-----|-------|-----|-----|
| | | 大 | 中 | 小 | 不明 | 大 | 中 | 小 | 不明 | | | |
| 4 53 | 住居 | 20 | | | | | | 830 | | 170 | 50 | |
| 4 54 | 住居 | 710 | | | | | | 2,700 | | 470 | 30 | |
| 4 55 | 住居 | 690 | | | | | | 2,440 | | 220 | | |
| 4 56 | 住居 | 630 | | | | | | 600 | | 120 | 30 | |
| 4 57 | 住居 | 780 | | 20 | | | | 280 | | 120 | 20 | 90 |
| 4 57 | 住居 | 780 | | 20 | | | | 280 | | 120 | 20 | 90 |
| 4 58 | 住居 | 2,310 | | | | 10 | | 180 | | 290 | 1 | 20 |
| 4 59 | 住居 | 1,380 | | | | | | 1,030 | | 520 | | |
| 4 60 | 住居 | | | | | | | 1,150 | | 20 | | |
| 4 61 | 住居 | | | | | | | 600 | | 30 | | |
| 4 62 | 住居 | 210 | | 20 | | | | 230 | | 20 | | |
| 4 63 | 住居 | 150 | | | | | | 1,182 | | 1,010 | 30 | |
| 4 64 | 住居 | 50 | | | | | | | | 10 | 10 | 20 |
| 4 65 | 住居 | 600 | | | | | | 1,200 | | | | |
| 4 66 | 住居 | 230 | | | | | | 130 | | 40 | | |
| 4 67 | 住居 | 30 | | | | | | 380 | | 230 | | |
| 4 68 | 住居 | 150 | | | | | | 120 | | 20 | | |
| 4 69 | 住居 | 180 | | | | | | | | 80 | | |
| 4 70 | 住居 | 150 | | | | | | | | 20 | | |
| 4 71 | 住居 | 540 | | | | | | 340 | | 160 | 10 | |
| 4 72 | 住居 | 70 | | | | | | 1,060 | | 170 | | |
| 4 73 | 住居 | | | | | | | 2,260 | | 560 | 210 | 50 |
| 4 74 | 住居 | | | | | | | 610 | | 290 | | |
| 4 75 | 住居 | 540 | | | | | | 620 | 100 | 700 | | |
| 4 76 | 住居 | 310 | | | | | | | | 220 | | |
| 4 77 | 住居 | 2,010 | | | | | | 660 | | 590 | 150 | 330 |
| 4 78 | 住居 | | | | | | | 1,170 | | 30 | 40 | 60 |
| 4 78・79 | 住居 | 1,130 | | | | | | 550 | | 150 | 50 | |
| 4 79 | 住居 | 440 | | | | | | 370 | | 600 | 2 | |
| 4 81 | 住居 | 390 | | | | | | 870 | | 140 | | |
| 4 82 | 住居 | 280 | | | | | | | | 90 | | 2 |
| 4 83 | 住居 | 510 | | | | | | 60 | | | | |
| 4 84 | 住居 | 2,150 | | | | | | 280 | | 550 | 30 | 50 |
| 4 85 | 住居 | 510 | | | | | | 160 | | 160 | | |
| 4 87 | 住居 | 640 | | 150 | | | | 1,340 | | 880 | 50 | |
| 4 89 | 住居 | 280 | | | | | | 250 | | 30 | | |
| 4 90 | 住居 | 20 | | | | | | 170 | | 10 | | |
| 4 91 | 住居 | | | | | | | 540 | | 230 | | |
| 4 130 | 住居 | 2,020 | | | | | | 1,600 | | 600 | 10 | |
| 4 140 | 住居 | 1,000 | | | | | | 950 | | 240 | 1 | |
| 4 141 | 住居 | 580 | | | | | | 800 | | 270 | | |
| 4 142 | 住居 | 2,010 | | | | | | 190 | | 120 | | |
| 4 143 | 住居 | 5,510 | | | | | | 3,220 | | 1,800 | 50 | |
| 4 144 | 住居 | 2,660 | | | | | | 830 | | 330 | 1 | 30 |
| 4 145 | 住居 | 830 | | 10 | | | | 170 | | 310 | 70 | |
| 4 146 | 住居 | 160 | | | | | | 270 | | 170 | | |
| 4 147 | 住居 | | | | | | | 10 | | 30 | | |
| 4 148 | 住居 | 150 | | | | | | 320 | | 50 | 2 | |
| 4 149 | 住居 | 730 | | | | | | 540 | | 460 | | |
| 4 150 | 住居 | 580 | | | | | | 270 | | 380 | | |
| 4 151 | 住居 | 1,510 | | | | | | 170 | | 250 | 31 | |
| 4 152 | 住居 | 180 | | | | | | 50 | | 130 | | |
| 4 153 | 住居 | 50 | | | | | | 340 | | 10 | | |
| 4 154 | 住居 | 100 | | | | | | 70 | | 50 | | |
| 4 155 | 住居 | 160 | | | | | | | | | | |
| 4 55 | 土坑 | 130 | | | | | | | | 5 | | |
| 4 60 | 土坑 | 10 | | | | | | | | 2 | | |
| 4 65 | 土坑 | 30 | | | | | | | | 30 | | |
| 4 70 | 土坑 | 10 | | | | | | | | | | |
| 4 74 | 土坑 | | | | | | | | | 20 | | |
| 4 75 | 土坑 | 300 | | | | | | | | 20 | | |

非掲載遺物一覧

| 区 | 遺構名・出土位置 | 土師器 | | | | 須恵器 | | | | 瓦輪 瓦筒 | 瓦輪 瓦筒 | |
|---|----------|-----|-------|----|----|-----|---|-----|-------|----------|----------|----|
| | | 大 | 中 | 小 | 不明 | 大 | 中 | 小 | 不明 | | | |
| 4 | 76 | 土坑 | 10 | | | | | 10 | | | | |
| 4 | 80 | 土坑 | | | | 30 | | 50 | | | | |
| 4 | 83 | 土坑 | 10 | | | | | 1 | | | | |
| 4 | 85 | 土坑 | | | | | | 20 | | | | |
| 4 | 86 | 土坑 | 70 | | | | | 50 | | | | |
| 4 | 87 | 土坑 | | | | | | 10 | | | | |
| 4 | 93 | 土坑 | 1 | | | | | | | | | |
| 4 | 99 | 土坑 | 30 | | | 70 | | | | | | |
| 4 | 100 | 土坑 | 40 | | | | | | | | | |
| 4 | 102 | 土坑 | 100 | | | | | | | | | |
| 4 | 104 | 土坑 | 10 | | | | | | | | | |
| 4 | 107 | 土坑 | | | | | | 1 | | | | |
| 4 | 108 | 土坑 | | | | | | 10 | | | | |
| 4 | 110 | 土坑 | | | | 20 | | 30 | | | | |
| 4 | 111 | 土坑 | 90 | | | | | 10 | | | | |
| 4 | 113 | 土坑 | 230 | 1 | | 1 | 1 | 1 | | | | |
| 4 | 114 | 土坑 | 50 | | | | | | | | | |
| 4 | 116 | 土坑 | 20 | | | | | | | | | |
| 4 | 118 | 土坑 | 20 | | | | | | | | | |
| 4 | 122 | 土坑 | | | | | | 1 | | | | |
| 4 | 123 | 土坑 | 2 | | | | | 20 | | | | |
| 4 | 124 | 土坑 | | | | 20 | | | | | | |
| 4 | 127 | 土坑 | 30 | | | | | 1 | | | | |
| 4 | 128 | 土坑 | 30 | | | | | 110 | | | | |
| 4 | 130 | 土坑 | 10 | | | | | | | | | |
| 4 | 131 | 土坑 | | 1 | | | | 10 | | | | |
| 4 | 133 | 土坑 | | | | 30 | | | | | | |
| 4 | 135 | 土坑 | 30 | | | | | 20 | | | | |
| 4 | 136 | 土坑 | 30 | | | | | | | | | |
| 4 | 139 | 土坑 | 20 | | | | | | | | | |
| 4 | 140 | 土坑 | | 10 | | | | | | | | |
| 4 | 141 | 土坑 | 20 | | | | | | | | | |
| 4 | 145 | 土坑 | | 20 | | | | | | | | |
| 4 | 146 | 土坑 | 50 | | | | | | | | | |
| 4 | 147 | 土坑 | 10 | | | | | | | | | |
| 4 | 149 | 土坑 | 90 | 80 | | 90 | 1 | | | | | |
| 4 | 151 | 土坑 | | | | 60 | | | | | | |
| 4 | 152・153 | 土坑 | 190 | | | 30 | | 70 | | 1 | | |
| 4 | 154 | 土坑 | | 20 | | | | | | | | |
| 4 | 156 | 土坑 | 20 | | | | | 10 | | | | |
| 4 | 155 | 土坑 | 180 | | | | | 20 | | | | |
| 4 | 161 | 土坑 | | | | 100 | | 20 | | | | |
| 4 | 163 | 土坑 | | | | | | 40 | | 1 | | |
| 4 | 165 | 土坑 | | | | 120 | | 10 | | | | |
| 4 | 168 | 土坑 | 20 | | | | | 30 | | | | |
| 4 | 169 | 土坑 | | | | 40 | | 20 | | | | |
| 4 | 170 | 土坑 | 10 | | | | | 30 | | | | |
| 4 | 171 | 土坑 | | | | | | 10 | | | | |
| 4 | 172 | 土坑 | | | | | | 10 | | | | |
| 4 | 173 | 土坑 | | | | | | | | 10 | | |
| 4 | 286 | 土坑 | 10 | | | | | | | | | |
| 4 | 292 | 土坑 | | | | 30 | | | | | | |
| 4 | 297 | 土坑 | 50 | 1 | | | | | | | | |
| 4 | 298 | 土坑 | 90 | | | | | 10 | | | | |
| 4 | 343 | 土坑 | 50 | | | | | 1 | | | | |
| 4 | 353 | 土坑 | 10 | | | 20 | | | | | | |
| 4 | 356 | 土坑 | 70 | | | | | 10 | | | | |
| 4 | 357 | 土坑 | 100 | | | 20 | | 1 | | | | |
| 4 | 361 | 土坑 | | | | | | 20 | | | | |
| 4 | 363 | 土坑 | 10 | 1 | | | | | | | | |
| 4 | 364 | 土坑 | 120 | | | | | | | | | |
| 4 | 383 | 土坑 | | | | | | | 2 | | | |
| 4 | 385 | 土坑 | 10 | | | | | | | 30 | | 10 |
| 4 | 387 | 土坑 | | | | | | | 20 | | | |
| 4 | 394 | 土坑 | | | | | | | 20 | | | |
| 4 | 395 | 土坑 | 10 | | | | | | | 40 | | |
| 4 | 396 | 土坑 | 10 | | | | | | | 10 | | |
| 4 | 398 | 土坑 | | | | | | | 90 | | | |
| 4 | 399 | 土坑 | | | | | | | | 20 | | |
| 4 | 400 | 土坑 | 220 | | | | | | 260 | 10 | 150 | 10 |
| 4 | 403 | 土坑 | 10 | | | | | | | 10 | | |
| 4 | 404 | 土坑 | | | | | | | 50 | | | |
| 4 | 410 | 土坑 | | | | | | | 10 | | | |
| 4 | 411 | 土坑 | | | | | | | 20 | | | |
| 4 | 417 | 土坑 | | | | | | | 20 | | 20 | |
| 4 | 419 | 土坑 | 440 | | | | | | | 10 | | |
| 4 | 420 | 土坑 | | | | | | | 20 | | | |
| 4 | 421 | 土坑 | 780 | | | | | | | | | |
| 4 | 422 | 土坑 | 740 | | | | | | | | 130 | |
| 4 | 425 | 土坑 | | | | | | | 20 | | | |
| 4 | 427 | 土坑 | | | | | | | 1,160 | | 180 | 20 |
| 4 | 430 | 土坑 | 120 | | | | | | | 10 | | |
| 4 | 432 | 土坑 | | | | | | | 30 | | | |
| 4 | 434 | 土坑 | 10 | | | | | | | | | |
| 4 | 435 | 土坑 | 20 | | | | | | | | | |
| 4 | 436 | 土坑 | | | | | | | | 670 | 10 | |
| 4 | 438 | 土坑 | | | | | | | | | 10 | |
| 4 | 440 | 土坑 | 20 | | | | | | 130 | | 60 | |
| 4 | 441 | 土坑 | | | | | | | 80 | | 10 | |
| 4 | 442 | 土坑 | | | | | | | 30 | | | |
| 4 | 445 | 土坑 | | | | | | | 50 | | 2 | |
| 4 | 446 | 土坑 | | | | | | | 50 | | | |
| 4 | 447 | 土坑 | 130 | | | | | | 70 | | 2 | |
| 4 | 448 | 土坑 | 10 | | | | | | | | | |
| 4 | 450 | 土坑 | 20 | | | | | | | | | |
| 4 | 451 | 土坑 | | | | | | 10 | | | 20 | |
| 4 | 452 | 土坑 | | | | | | | | | 40 | |
| 4 | 7 | 竪穴 | 130 | | | | | | 30 | | 60 | |
| 4 | 10 | 竪穴 | 50 | | | | | | | | 40 | |
| 4 | 11 | 竪穴 | 800 | | | | | | | | 231 | |
| 4 | 12 | 竪穴 | | | | | | | 1,950 | | 790 | |
| 4 | 13 | 竪穴 | 50 | | | | | | 70 | | 20 | |
| 4 | 11 | 溝 | 90 | | | | | | 20 | | 10 | |
| 4 | 12 | 溝 | 20 | | | | | | | | 10 | |
| 4 | 13 | 溝 | 60 | | | | | | 20 | | 10 | 5 |
| 4 | 14 | 溝 | | | | | | | 60 | | 10 | |
| 4 | 15 | 溝 | 30 | | | | | | | | 10 | |
| 4 | 16 | 溝 | 430 | | | | | | 800 | | 460 | 80 |
| 4 | 17 | 溝 | | | | | | | 200 | | 50 | 10 |
| 4 | 18 | 溝 | 70 | | | | | | | | | |
| 4 | 19 | 溝 | | | | | | 10 | | | | |
| 4 | 20 | 溝 | 20 | | | | | | | | 20 | |
| 4 | 21 | 溝 | 10 | | | | | | | | 10 | |
| 4 | 23 | 溝 | 50 | | | | | | | | 10 | 30 |
| 4 | 24 | 溝 | 80 | | | | | | 30 | | 20 | |
| 4 | 25 | 溝 | | | | | | | 1,700 | | 370 | 10 |
| 4 | 26 | 溝 | 220 | | | | | | | | 530 | |
| 4 | 27 | 溝 | 400 | | | | | | 300 | 30 | 550 | 20 |
| 4 | 28 | 溝 | 230 | | | | | | 90 | | 50 | |
| 4 | 29 | 溝 | 1,240 | | | | | | 480 | | 550 | |
| 4 | 39 | 溝 | 50 | | | | | 20 | | | 170 | 5 |
| 4 | 45 | 溝 | 70 | | | | | | 110 | | 280 | |

非掲載遺物一覧

| 区 | 遺構名・出土位置 | 土師器 | | | | 須恵器 | | | | 瓦輪 数量 | 瓦輪 種類 | |
|---|----------|------|-------|----|----|-----|-----|-----|-----|----------|----------|--|
| | | 大 | 中 | 小 | 不明 | 大 | 中 | 小 | 不明 | | | |
| 4 | 777-4 | グリッド | 60 | | | 20 | 20 | | | | | |
| 4 | 777-5 | グリッド | 420 | | | 20 | 20 | | 10 | | | |
| 4 | 777-6 | グリッド | 90 | | | | 30 | | | | | |
| 4 | 777-7 | グリッド | 180 | | | 250 | 340 | | 20 | | | |
| 4 | 777-8 | グリッド | 250 | | | 10 | 10 | | | | | |
| 4 | 777-9 | グリッド | 50 | | | | 100 | | | | | |
| 4 | 677-18 | グリッド | | | | | 40 | | | | | |
| 4 | 677-19 | グリッド | 60 | | | | 10 | | | | | |
| 4 | 677-20 | グリッド | 130 | | | | 30 | | 10 | | | |
| 4 | | 2面一括 | 180 | | 50 | | 230 | | 200 | | | |
| 4 | | 3面表探 | 740 | | 20 | 420 | 50 | 340 | 1 | 150 | | |
| 4 | 795C | 表探 | 880 | 50 | 30 | | | 720 | | 30 | 100 | |
| 5 | 932 | 住居 | | | | 200 | | 1 | | | | |
| 5 | 93 | 住居 | 530 | | | 240 | 50 | | | | | |
| 5 | 94 | 住居 | | | | | 10 | | | | | |
| 5 | 95 | 住居 | 210 | | | 70 | 50 | | | | | |
| 5 | 960 | 住居 | 170 | | | 30 | 70 | | | | | |
| 5 | 97 | 住居 | | | | | 20 | | | | | |
| 5 | 901 | 住居 | 30 | | | | | | | | | |
| 5 | 902 | 住居 | 30 | | | 30 | 20 | | | | | |
| 5 | 903 | 住居 | 990 | | | 10 | 60 | | | | | |
| 5 | 904 | 住居 | | | | 830 | 430 | | 30 | 70 | | |
| 5 | 905 | 住居 | 50 | 20 | 10 | | 70 | | | | | |
| 5 | 906 | 住居 | | | | 70 | 50 | | 5 | | | |
| 5 | 907 | 住居 | 430 | | 10 | 280 | 50 | 180 | 10 | 20 | | |
| 5 | 909 | 住居 | 1,400 | | | 620 | 360 | 360 | 80 | | | |
| 5 | 911 | 住居 | 10 | | | | 110 | | 1 | | | |
| 5 | 912 | 住居 | 520 | | | 550 | 690 | 50 | | | | |
| 5 | 913 | 住居 | 630 | | | 630 | 180 | 10 | | | | |
| 5 | 914 | 住居 | 220 | | | | 10 | | | | | |
| 5 | 918 | 住居 | 1,800 | | | 780 | 70 | 40 | | | | |
| 5 | 919 | 住居 | 230 | | | 400 | 30 | 10 | | | | |
| 5 | 920 | 住居 | 130 | | | 30 | 30 | | | 10 | | |
| 5 | 921 | 住居 | 100 | | | 300 | 420 | | | | | |
| 5 | 922 | 住居 | 600 | | | | 450 | | | | | |
| 5 | 9233 | 住居 | 70 | | | | | | | | | |
| 5 | 924 | 住居 | 300 | | 20 | 170 | 50 | | | | | |
| 5 | 925 | 住居 | 250 | | 20 | 230 | 80 | | | | | |
| 5 | 926 | 住居 | 880 | | | 70 | 130 | | | | | |
| 5 | 927 | 住居 | 30 | | | 230 | 10 | | | | | |
| 5 | 928 | 住居 | 1,170 | | | 800 | 600 | 20 | | | | |
| 5 | 929 | 住居 | 130 | | | 560 | 60 | | | | | |
| 5 | 930 | 住居 | | | 5 | 820 | 250 | | | | | |
| 5 | 931 | 住居 | | | | 90 | 80 | | | | | |
| 5 | 932 | 住居 | 220 | | | 50 | 140 | | | | | |
| 5 | 933 | 住居 | 320 | | | 30 | 140 | | | | | |
| 5 | 934 | 住居 | 130 | | | 100 | 100 | 1 | | | | |
| 5 | 935 | 住居 | 380 | | | 270 | 70 | | | | | |
| 5 | 936 | 住居 | 880 | | | 120 | 70 | | | | | |
| 5 | 937 | 住居 | 50 | | | 170 | 200 | | | | | |
| 5 | 938 | 住居 | | | | 200 | 20 | | | | | |
| 5 | 974 | 土坑 | 20 | | | | | | | | | |
| 5 | 975 | 土坑 | | | | | 10 | | | | | |
| 5 | (976) | 土坑 | 10 | | | 290 | 30 | | | | | |
| 5 | 979 | 土坑 | 10 | | | 230 | 50 | | | | | |
| 5 | 983 | 土坑 | 5 | | | | | | | | | |
| 5 | 984 | 土坑 | | | | | 10 | | 10 | | | |
| 5 | 985 | 土坑 | 5 | | | | 20 | | | | | |
| 5 | 986 | 土坑 | | | | 20 | | | | | | |
| 5 | 987 | 土坑 | 40 | | | 200 | 10 | | | | | |
| 5 | 988 | 土坑 | | | | 10 | | | | | | |

| 区 | 遺構名・出土位置 | 土師器 | | | | 須恵器 | | | | 瓦輪 数量 | 瓦輪 種類 | |
|---|----------|------|-------|---|-------|-----|----|-------|----|----------|----------|-----|
| | | 大 | 中 | 小 | 不明 | 大 | 中 | 小 | 不明 | | | |
| 5 | 995 | 土坑 | | | | | | | 5 | | | |
| 5 | 997 | 土坑 | | | | | | 20 | 50 | 10 | | |
| 5 | 922 | 土坑 | | | | | | 130 | 10 | | | |
| 5 | 924 | 土坑 | 30 | | | | | | 40 | | | |
| 5 | 925 | 土坑 | 20 | | | | | | 10 | | 5 | |
| 5 | 926 | 土坑 | 10 | | | | | | | | | |
| 5 | 927 | 土坑 | 10 | | | | | | | 5 | | |
| 5 | 928 | 土坑 | 10 | | | | | | | | | |
| 5 | 920 | 土坑 | 20 | | | | | | 10 | | 10 | |
| 5 | 922 | 土坑 | 10 | | | | | 10 | 10 | | | |
| 5 | 923 | 土坑 | 20 | | | | | | 20 | | | |
| 5 | 924 | 土坑 | 20 | | | | | | | | | |
| 5 | 925 | 土坑 | | | | | | | 30 | | | |
| 5 | 929 | 土坑 | 50 | | | | | | | | | |
| 5 | 932 | 土坑 | | | | | | | | | 1 | |
| 5 | 933 | 土坑 | 50 | | | | | | 10 | | | |
| 5 | 934 | 土坑 | 30 | | | | | | | | | |
| 5 | 941 | 土坑 | 20 | | | | | | | | | |
| 5 | 942 | 土坑 | 100 | | | | | | | | | |
| 5 | 946 | 土坑 | 70 | | | | | 50 | 10 | | | |
| 5 | 958 | 土坑 | | | | | | 20 | | | | |
| 5 | 962 | 土坑 | | | | | | 230 | | | | |
| 5 | 963 | 土坑 | 90 | | | | | 50 | | | | |
| 5 | 904 | 土坑 | 10 | | | | | 20 | | | | |
| 5 | 908 | 土坑 | | | | | | | 10 | | | |
| 5 | 909 | 土坑 | | | | | 10 | | | | | |
| 5 | 909 | 土坑 | | | | | 10 | | | | | |
| 5 | 933 | 土坑 | 10 | | | | | 50 | 10 | | | |
| 5 | 938 | 土坑 | 20 | | | | | | | | | |
| 5 | 939 | 土坑 | | | | | | | 10 | | | |
| 5 | 939 | 土坑 | 40 | | | | | | | | | |
| 5 | 8 | 竪穴 | 20 | | | | | 50 | 10 | 60 | | |
| 5 | 8 | 竪 | | | | | | | 20 | | 1 | |
| 5 | 3 | 河堤 | 70 | | 5 | | | 80 | 70 | | | |
| 5 | 31 | 溝 | 150 | | | | | 130 | 20 | | | |
| 5 | 33 | 溝 | | | | | | | 10 | 20 | | |
| 5 | 1-15 | グリッド | | | | | | | 10 | | 270 | |
| 5 | 1-14 | グリッド | 140 | | | | | 230 | 30 | | | |
| 5 | 1-16 | グリッド | 10 | | | | | | | | | |
| 5 | | 表探 | 30 | | | | | 320 | 20 | | | |
| 5 | | 1面一括 | 20 | | | | | 130 | 90 | | 10 | |
| 5 | | 2面一括 | 3,400 | | 1,800 | | | 1,590 | | | 150 | 420 |
| 5 | | 3面一括 | | | | | | | 20 | | | |

表23 遺物観察表

1区

17住居

| No. | 挿入No. PL.154 | 種類 器種 | 出土位置 残存率 | 計測値 (cm, g) | 胎土/焼成/色調 石材・素材等 | 成形・整形の特徴 | 備考 | |
|-----|-----------------|------------|-----------------------|-----------------------|-----------------------------|-----------------------------|---|------|
| 1 | 第3598 PL.154 | 須臾器 杯 | 東塚跡+7 3/4 | 口 径 8.8 高 6.0 | 2.0 粗砂粒/酸化塩/浅 黄橙 | ロクロ整形(右回転)。底部回転糸切り後、無調整。 | 器面摩滅。 | |
| 2 | 第3598 PL.154 | 須臾器 杯 | 床直 1/2 | 口 径 9.5 高 4.8 | 2.2 粗砂粒/向閃石/酸 化塩/にぶい橙 | ロクロ整形(右回転)。底部回転糸切り後、無調整。 | 器面摩滅。 | |
| 3 | 第3598 PL.154 | 白磁 碗 | 掘り方覆土 口縁部片 | 口 径 16.0 | 高 2.6 | 精選/還元塩/灰白 | 口縁部は外側が肥厚。玉縁をなす。太宰府分類、白磁碗IV 類。11C後半～12C前半(12C後半まで一定量出土)。 | |
| 4 | 第3598 PL.154 | 青磁 碗 | 掘り方覆土 口縁部片 | 口 径 11.0 | 高 2.6 | 精選/還元塩/灰白 | ロクロ整形。太宰府分類。越州宮家青磁碗Ⅱ類8C末～ ⅨC中頃。青磁としては胎土は粗く釉の発色は悪い。 | |
| 5 | 第3598 PL.154 | 土師器か 羽釜 | 掘り方+8 口縁～胴部上位 片 | 口 径 22.0 | 高 133.4 | 粗砂粒・赤黒色粘 土粒/良好/にぶい 黄橙 | 口縁部は横ナデ。胴部貼付後、周縁部に横ナデ。胴部外面 は跨部直下にナデの部分を残す。内面は横位のヘラナデ。 | |
| 6 | 第3598 PL.154 | 石製品 砥石 | 床直 完形 | 長 幅 9.5 厚 4.7 | 重 2.6 133.4 | 砥沢石 | 西面使用。裏面側砥面に深い刃ならし傷が縦位に延びる。 小口部内側に粗い磨き整形が残る。 | 切り砥石 |
| 7 | 第3598 PL.154 | 鉄製品 不詳 | 覆土 不詳 | 長 幅 (3.1) 厚 0.5 | 重 1.24 | | 断面はほぼ正方形棒状の鉄製品で錆化が著しく本体は空洞化 し詳細は不明。 | |
| 8 | 第3598 PL.154 | 鉄製品 小刀 | 覆土 破片 | 長 幅 3.0 厚 0.7 | 重 1.38 | | 断面はほぼ正方形棒状の鉄製品で錆化が著しく本体は空洞化 し詳細は不明。 | |

17・19住居

| No. | 挿入No. PL.154 | 種類 器種 | 出土位置 残存率 | 計測値 (cm, g) | 胎土/焼成/色調 石材・素材等 | 成形・整形の特徴 | 備考 |
|-----|-----------------|----------|---------------------|----------------|--------------------|----------------------|---------------------------------------|
| 9 | 第3598 PL.154 | 灰輪 碗 | 覆土 口縁部片 | 口 径 14.2 | 高 6.6 | 精選/還元塩/灰白 | ロクロ整形(右回転)。内面の先端直下に沈線が認め。内外 面に施釉。 |
| 10 | 第3598 PL.154 | 灰輪 碗 | 覆土 口縁下半～高台 部片 | 口 径 14.2 | 高 6.6 | 精選・黒色鉱物粒 少/還元塩/灰白 | ロクロ整形(回転方向不明)。高台部は付高台。内面に施釉。 刷毛痕り。 |

18住居

| No. | 挿入No. PL.154 | 種類 器種 | 出土位置 残存率 | 計測値 (cm, g) | 胎土/焼成/色調 石材・素材等 | 成形・整形の特徴 | 備考 |
|-----|-----------------|----------|----------------|---------------------|------------------------------|---|----|
| 11 | 第3598 PL.154 | 須臾器 杯 | 北西隅床直 底部一部欠 | 口 径 9.4 高 5.9 | 2.5 粗砂粒/向閃石/酸 化塩/にぶい黄橙 | 底部の切り離しは粗雑。ロクロ整形(右回転)。底部回転糸 切り後、無調整。 | |

19住居

| No. | 挿入No. PL.154 | 種類 器種 | 出土位置 残存率 | 計測値 (cm, g) | 胎土/焼成/色調 石材・素材等 | 成形・整形の特徴 | 備考 | |
|-----|-----------------|-----------|------------------------|------------------------|-----------------------------|-----------------------------|---|-----------------|
| 12 | 第3598 PL.154 | 須臾器 杯 | 覆土 口縁部片 | 口 径 9.8 高 7.7 | 高 2.3 | 粗砂粒/酸化塩/に ぶい黄橙 | ロクロ整形(右回転)。 | |
| 13 | 第3598 PL.154 | 須臾器 杯 | 貯蔵穴+11 1/4 | 口 径 4.3 高 4.4 | 2.3 粗砂粒/酸化塩/に ぶい黄橙 | ロクロ整形(左回転)。 | 内面に油煙付 着。残存。 | |
| 14 | 第3598 PL.154 | 須臾器 杯 | 掘り方+6 2/3 | 口 径 11.3 高 6.3 | 4.3 粗砂粒・軽石/酸化 塩/にぶい黄橙 | 4.3 粗砂粒・軽石/酸化 塩/にぶい黄橙 | ロクロ整形(右回転)。底部回転糸切り後、無調整。 | 器面に一部に 炭素吸着。 |
| 15 | 第3598 PL.154 | 須臾器 杯 | 覆土 口縁部片 | 口 径 13.8 | 高 2.1 | 粗砂粒・赤黒色粘 土粒/酸化塩/浅黄 橙 | ロクロ整形(右回転)。 | |
| 16 | 第3598 PL.154 | 灰輪 碗 | 覆土 胴部片 | 口 径 11.0 | 高 146.9 | 白色・黒色鉱物粒/ 還元塩/灰白 | ロクロ整形(右回転)。外面は回転ヘラ削り。外面に施釉。 被焼。炭素吸 着。 | |
| 17 | 第3598 PL.154 | 土師器 羽釜 | 掘り方+9 口縁～胴部上位 片 | 口 径 22.0 | 高 133.4 | 粗砂粒・赤黒色粘 土粒・軽石/良好/ 灰濁 | 口縁部は横ナデ。胴部貼付後、周縁部に横ナデ。胴部外面 は斜位のヘラ削り。跨部直下にナデの部分を残す。 | |
| 18 | 第3598 PL.154 | 土師器 甕 | カマド+7 口縁～胴部片 | 口 径 29.2 | 高 133.4 | 粗砂粒・赤黒色粘 土粒/良好/橙 | 口縁部は横ナデ。胴部外面は横位のヘラナデ。輪積み痕を 多数残す。内面は斜横位のヘラナデ。 | 器面に炭素吸 着。被焼。 |
| 19 | 第3598 PL.154 | 土師器か 甕 | 東塚跡+7 掘り方～底部 1/3 | 口 径 12.4 | 高 5.6 | 粗砂粒/良好/にぶ い黄橙 | 平底の底部は中央に直径5.6cmの焼成前穿孔を配す。胴部 外面は横位のヘラナデ。最下位は斜横位のヘラ削り。内面 は横位のヘラナデ。 | 器面に炭素吸 着。 |
| 20 | 第3598 PL.154 | 石製品 砥石 | 東塚跡床直 下端無欠損 | 長 幅 (11.2) 厚 2.1 | 重 146.9 | 砥沢石 | 西面使用。各面ともよく使い込まれ研ぎ残る。背面側砥面 に横位細条痕が残る。 | 切り砥石 |

20住居

| No. | 挿入No. PL.154 | 種類 器種 | 出土位置 残存率 | 計測値 (cm, g) | 胎土/焼成/色調 石材・素材等 | 成形・整形の特徴 | 備考 |
|-----|-----------------|-----------|--------------------|----------------------|------------------------|----------------------------|--|
| 21 | 第3598 PL.154 | 須臾器 杯 | 覆土 口縁一部欠 | 口 径 8.3 高 4.6 | 2.0 粗砂粒/酸化塩/浅 黄橙 | ロクロ整形(左回転)。底部回転糸切り後、無調整。 | |
| 22 | 第3598 PL.154 | 灰輪 段皿 | 掘り方覆土 口縁部片 | 口 径 11.4 | 高 2.6 | 精選/還元塩/灰白 | ロクロ整形(右回転)。 |
| 23 | 第3598 PL.154 | 土師器 羽釜 | 床直 口縁～胴部上位 片 | 口 径 17.7 | 高 133.4 | 粗砂粒・赤黒色粘 土粒・軽石/酸化塩 濁 | 口縁部は横ナデ。胴部貼付後、周縁部に横ナデ。胴部外面 はヘラナデか。内面は横位のヘラナデ。 |
| 24 | 第3598 PL.154 | 礫石 磨石 | 床直 完形 | 長 幅 4.4 厚 4.7 | 重 108.3 | 変質安山岩 | 背面側に強い摩耗面がある。磨石としては小形に過ぎず。詳細は 不明。 |
| 25 | 第3598 PL.154 | 鉄製品 小刀 | 北東隅+13 完形 | 長 幅 19.0 厚 2.5 | 重 85.76 | | 横・対側とも大きく刃を持つ小刀で、対部に対して茎が 短く劣化前破損の可能性あり。 |

22住居

| No. | 棟 PL.No. | 種 器 | 種 類 | 出上位置 残存率 | 計測値 (cm, g) | 胎土/焼成/色調 石材・素材等 | 成形・整形の特徴 | 備考 | |
|-----|----------------|-----------|----------|-------------------|-------------------|--------------------|-----------------|--|---|
| 26 | 第36回 PL.154 | 須恵器 杯 | 須恵器 杯 | 廻り方覆土 1/2 | 口 底 7.9 4.5 | 高 2.3 | 粗砂粒少/酸化塩/ 橙 | 口ロク整形(右回転)。底部回転糸切り後、無調整。 | |
| 27 | 第36回 PL.154 | 須恵器 杯 | 須恵器 杯 | 床直 底部片 | 口 底 6.0 | 高 | 粗砂粒/酸化塩/灰 黄褐 | 口ロク整形(右回転)。底部回転糸切り後、無調整。 | 器面厚減。口 縁部の割れ口 厚耗。口事で あれば杯の底 部を凹板状に 二次調整した 可能性もある。 |
| 28 | 第36回 PL.154 | 鉄製品 不詳 | 覆土 破片 | 長 幅 6.5 1.8 | 厚 重 19.91 | 1.3 | | 管状の鉄製品で、薄い鉄板を丸めて形作られるが合わせ目 は密着せず隙間が開く。両端部も湾み平滑ではない。 | |

23住居

| No. | 棟 PL.No. | 種 器 | 種 類 | 出上位置 残存率 | 計測値 (cm, g) | 胎土/焼成/色調 石材・素材等 | 成形・整形の特徴 | 備考 | |
|-----|------------------|-----------|-------------|-------------------|--------------------|--------------------|--------------------------------|---|-------|
| 29 | 第36回 PL.154 | 須恵器 杯 | 須恵器 杯 | 床直 口縁一部欠 | 口 底 9.7 5.8 | 高 2.3 | 粗砂粒少/酸化塩/ 灰白 | 口ロク整形(右回転)。底部回転糸切り後、無調整。底部 の切り離しは著しく粗雑。 | 器面厚減。 |
| 30 | 第36回 PL.154 | 須恵器 杯 | 須恵器 杯 | +7 口縁一部欠 | 口 底 12.8 6.4 | 高 3.2 | 粗砂粒・赤黒色粘 土粒/酸化塩/明赤 褐 | 口ロク整形(右回転)。底部回転糸切り後、無調整。 | 内面厚減。 |
| 31 | 第36回 須恵器 杯 | 須恵器 杯 | 須恵器 杯 | 床直 底～高台部片 | 口 底 高台 7.0 | 高 7.0 | 粗砂粒・赤黒色粘 土粒・角閃石/酸化 塩/浅黄橙 | 口ロク整形(右回転)。高台部は底部切り離し後の付高台。 貼付後、周縁部にナデ調整。 | |
| 32 | PL.154 | 土製品 羽口 | 廻り方覆土 破片 | 長 幅 7.5 6.0 | 厚 重 90.4 | 3.3 | | 羽口先端部破片。先端部は黒・灰黒色でガラス化・発泡する 等。外径60mm、孔径25mm。 | |

24住居

| No. | 棟 PL.No. | 種 器 | 種 類 | 出上位置 残存率 | 計測値 (cm, g) | 胎土/焼成/色調 石材・素材等 | 成形・整形の特徴 | 備考 | |
|-----|----------------|----------|----------|----------------|--------------------|--------------------|----------------|--------------------------|--|
| 33 | 第36回 PL.154 | 須恵器 杯 | 須恵器 杯 | 覆土 口縁～底部1/3 | 口 底 10.3 6.0 | 高 1.8 | 粗砂粒/酸化塩/浅 黄 | 口ロク整形(右回転)。底部回転糸切り後、無調整。 | |

25住居

| No. | 棟 PL.No. | 種 器 | 種 類 | 出上位置 残存率 | 計測値 (cm, g) | 胎土/焼成/色調 石材・素材等 | 成形・整形の特徴 | 備考 | |
|-----|----------------|-----------|----------------|-------------------------|----------------------|--------------------|------------------------------|---|--------------------------|
| 34 | 第36回 PL.154 | 須恵器 杯 | 須恵器 杯 | 床直 1/3 | 口 底 9.3 4.8 | 高 1.9 | 粗砂粒・角閃石/酸 化塩/浅黄橙 | 口ロク整形(左回転)。底部回転糸切り後、無調整。 | 器面厚減。 |
| 35 | 第36回 PL.154 | 須恵器 杯 | 須恵器 杯 | 西壁跡-8 1/2 | 口 底 13.8 7.1 | 高 5.3 | 粗砂粒・角閃石・雲 母/酸化塩/灰灰 | 口ロク整形(左回転)。高台部は底部回転糸切り後の付高台。 貼付後、周縁部にナデ調整。 | 器面厚減。 |
| 36 | 第36回 PL.154 | 須恵器 杯 | 須恵器 杯 | 床直 下平部 | 口 底 高台 7.8 | 高 7.8 | 粗砂粒・軽石少/ 酸化塩/にぶい黄褐 | 口ロク整形(左回転)。高台部は底部回転糸切り後の付高台。 貼付後、周縁部にナデ調整。 | 器面は破損後 被熱、厚減。 |
| 37 | 第36回 PL.154 | 須恵器 杯 | 須恵器 杯 | +8 胴部片 | 口 底 高台 27.3 | 高 27.3 | 精選/還元塩/灰白 | 口ロク整形(左回転)。外面に回転へう削り。 | |
| 38 | 第36回 PL.154 | 土師器 費 | 土師器 費 | 床直。278坑 口縁～胴部下位 片 | 口 底 27.5 14.8 | 高 27.3 | 粗砂粒・赤黒色粘 土粒・軽石/良好/ 明赤褐 | 口縁部は横ナデ。胴部外面は縦位の、最下位のみ横位のへう 削り。内面の胴部寄りは横位の、その下位は縦位のへう ナデ。以下は厚減。 | 器面は被熱、 灰素吸着。 |
| 39 | 第36回 PL.154 | 土師器 費 | 土師器 費 | 床直。278坑 口縁～胴部下位 片 | 口 底 30.8 | 高 | 粗砂粒・軽石/良好/ 赤褐 | 口縁部は横ナデ。胴部外面はナデ後、ナデに近い縦位のへう 削り。内面は横位のへうナデ。 | 被熱、内面は 厚減。 |
| 40 | 第36回 PL.154 | 土師器 費 | 土師器 費 | 床直・覆土 口縁～胴部中位 1/2 | 口 底 30.8 | 高 | 粗砂粒・軽石/良好/ 赤褐 | 口縁部は横ナデ。胴部外面の口縁部直下にわずかにナデ。 それ以下は縦位のへう削り。内面は横位のへうナデ。 | 使用時だけで なく破砕後も 被熱か。 |
| 41 | 第36回 PL.154 | 土師器 費 | 土師器 費 | 床直 胴下位～底部 | 口 底 15.0 | 高 | 粗砂粒/酸化塩/に ぶい褐 | 胴部外面は斜縦位のへう削り。内面は斜縦位にハゲ目。底部 外面は砂底。 | 器面に炭素吸 着。 |
| 42 | 第36回 PL.154 | 埴輪 形象 | 埴輪 形象 | 床直 基部片 | 口 底 高 | 高 | 粗砂粒・赤黒色粘 土粒/密着焼成/橙 | 上位に向かって直径を細くすることから器財輸送の基部の 可能性が考えられる。外面は履ハケ(7本/1cm)後、断面 台形の突帯を貼付。その後、周縁部に横ナデを施す。内面 は縦位のナデ。 | 器面や厚減。 |
| 43 | 第36回 PL.154 | 石製品 砥石 | 東室跡床直 下端側欠損 | 長 幅 (6.5) (3.4) | 厚 重 (1.2) 40.0 | 1.2 | | 砥石使用。初期の砥石が柱状を呈するとすれば、相当に使い 込んだといえるだろう。小口部上端を磨き整形。 | 切り砥石 |

98住居

| No. | 棟 PL.No. | 種 器 | 種 類 | 出上位置 残存率 | 計測値 (cm, g) | 胎土/焼成/色調 石材・素材等 | 成形・整形の特徴 | 備考 | |
|-----|----------------|-----------|-----------|---------------|--------------------|--------------------|-------------------|--|------------------------------------|
| 44 | 第37回 PL.155 | 黒色土器 碗 | 黒色土器 碗 | 口縁 一部欠 | 口 底 15.8 7.3 | 高 5.5 | 粗砂粒/酸化塩/明 黄褐 | 口ロク整形(右回転)。高台部は底部切り離し後の付高台。 貼付後、周縁部にナデ調整。口縁部外面に横位のへう磨き。 器面は口縁部に横位の、底部に一定方向のへう磨き。 | 内面の一部に 灰素吸着。黒 色処理か。 |
| 45 | 第37回 PL.155 | 須恵器 杯 | 須恵器 杯 | 貯蔵穴+25 2/3 | 口 底 15.6 8.8 | 高 7.2 | 粗砂粒/酸化塩/に ぶい黄橙 | 口ロク整形(右回転)。高台部は底部切り離し後の付高台。 貼付後、周縁部にナデ調整。 | |
| 46 | 第37回 PL.155 | 須恵器 杯 | 須恵器 杯 | 覆土 底～高台部片 | 口 底 高台 5.5 | 高 5.5 | 黒色鉱物粒/還元 塩/灰白 | 口ロク整形(回転方向不明)。高台部は付高台。 | 内面の摩耗顕 著。二次利用 か。大原2号 窯調製。 |

99住居

| No. | 挿入 PL.No. | 種 器 種 | 種 類 種 | 出土位置 残存率 | 計測値 (cm, g) | | 胎土/焼成/色調 石材・素材等 | 成形・整形の特徴 | 備考 |
|-----|-----------------|-------------|-------------|-------------|----------------|------------------------|--------------------|---|----|
| 47 | 第378回 PL.155 | 鉄製品 | 釘 | 覆土 破片 | 長 幅 | (2.7) 0.5 厚 重 | 0.3 1.03 | 断面正方形的角釘破片。頭部分は角形で終わり折り返し等の構造は見られず。先端は劣化破損する。 | |
| 48 | 第378回 | 鉄製品 | 釘 | 覆土 破片 | 長 幅 | (2.2) 0.6 厚 重 | 0.2 0.78 | 断面正方形的角釘破片。頭部分は角形で終わり折り返し等の構造は見られず。先端は劣化破損する。 | |

100住居

| No. | 挿入 PL.No. | 種 器 種 | 種 類 種 | 出土位置 残存率 | 計測値 (cm, g) | | 胎土/焼成/色調 石材・素材等 | 成形・整形の特徴 | 備考 |
|-----|-----------------|-------------|-------------|-----------------|----------------|-----------------------|-----------------------------|---|-------------------|
| 49 | 第378回 PL.155 | 須恵器 | 杯 | 掘り方床直 1/2 | 口 底 | 8.4 5.0 高 底 | 1.7 粗砂粒/角閃石・軽石/酸化塩/にぶい黄緑 | ロクロ整形(右回転)。底部回転糸切り後、無調整。 | |
| 50 | 第378回 | 須恵器 | 杯 | 掘り方床直 1/4 | 口 底 | 8.1 4.8 高 底 | 1.9 粗砂粒/酸化塩/灰黄 | ロクロ整形(左回転)。底部回転糸切り後、無調整。 | 炭素吸着。 |
| 51 | 第378回 | 須恵器 | 杯 | 床直 2/3 | 口 底 | 8.6 4.8 高 底 | 2.5 粗砂粒・軽石多/酸化塩/橙 | ロクロ整形(右回転)。底部回転糸切り後、無調整。 | 被熱の為、変色。 |
| 52 | 第378回 PL.155 | 須恵器 | 杯 | 掘り方床直 2/3 | 口 底 | 8.9 4.9 高 底 | 2.8 粗砂粒・軽石/酸化塩/橙 | ロクロ整形(右回転)。底部回転糸切り後、無調整。 | |
| 53 | 第378回 PL.155 | 須恵器 | 椀 | カマ下燃焼部 口縁一部欠 | 口 底 | 10.9 4.5 高 底 | 4.5 粗砂粒/酸化塩/にぶい黄緑 | 器形はやや歪んでいる。ロクロ整形。高台部は底部回転糸切り後の付高台。貼付後、周縁部にナデ調整。 | 器面に炭素吸着。外面にも炭素吸着。 |
| 54 | 第378回 PL.155 | 土製品 | 破片 | 床直 羽口 | 長 幅 | 4.7 7.7 厚 重 | 153.1 7.8 | 羽口先端部のみ破片。先端部黒色で一部ガラス化・発泡する。外径78mm孔径25mm挿入角度計測不可。 | (1区製鉄か) |
| 55 | 第378回 PL.155 | 土製品 | 破片 | 覆土 破片 | 長 幅 | 8.4 5.3 厚 重 | 3.5 88.6 | 羽口破片。全体に橙色でガラス化・発泡は見られない。破片小さく外径、孔径計測不可。 | |

6整穴

| No. | 挿入 PL.No. | 種 器 種 | 種 類 種 | 出土位置 残存率 | 計測値 (cm, g) | | 胎土/焼成/色調 石材・素材等 | 成形・整形の特徴 | 備考 |
|-----|--------------|-------------|-------------|-----------------|----------------|--------|---------------------|---|-------------------|
| 56 | 第378回 | 須恵器 | 椀 | 覆土 口縁下位～高台部片 | 口 底 | 高 台 | 5.8 粗砂粒/酸化塩/橙 | ロクロ整形(右回転)。高台部は底部切り離し後の付高台貼付後、周縁部にナデ調整。内面はへら磨き。 | 内面は黒色処理。外面にも炭素吸着。 |
| 57 | 第378回 | 須恵器 | 椀 | 覆土 口縁部片 | 口 底 | 高 台 | 13.6 粗砂粒少/酸化塩/浅黄 | ロクロ整形(右回転)。 | |

1墓坑

| No. | 挿入 PL.No. | 種 器 種 | 種 類 種 | 出土位置 残存率 | 計測値 (cm, g) | | 胎土/焼成/色調 石材・素材等 | 成形・整形の特徴 | 備考 |
|-----|-----------------|-------------|-------------|--------------|----------------|-----------------------|--------------------------------|--------------------------------|--------|
| 58 | 第378回 PL.155 | 須恵器 | 杯 | +26 口縁一部欠 | 口 底 | 9.1 4.6 高 底 | 2.8 粗砂粒・赤黒色粘土粒・軽石/酸化塩/にぶい黄緑 | ロクロ整形(右回転)。底部回転糸切り後、無調整。 | |
| 59 | 第378回 | 須恵器 | 杯 | 覆土 1/2 | 口 底 | 12.2 5.4 高 底 | 4.2 粗砂粒/酸化塩/黄橙 | ロクロ整形(右回転と考えられる)。底部回転糸切り後、無調整。 | 器面は摩耗。 |

26溝

| No. | 挿入 PL.No. | 種 器 種 | 種 類 種 | 出土位置 残存率 | 計測値 (cm, g) | | 胎土/焼成/色調 石材・素材等 | 成形・整形の特徴 | 備考 |
|-----|-----------------|-------------|-------------|-----------------|----------------|----------------------|--------------------------------|---|-------------------------------|
| 60 | 第378回 PL.155 | 須恵器 | 杯 | 覆土 2/3 | 口 底 | 9.3 4.8 高 底 | 2.5 粗砂粒・赤黒色粘土粒・軽石/酸化塩/にぶい黄緑 | ロクロ整形(右回転)。底部回転糸切り後、無調整。 | |
| 61 | 第378回 PL.155 | 須恵器 | 杯 | 覆土 1/2 | 口 底 | 9.6 5.0 高 底 | 2.8 粗砂粒・軽石/酸化塩/にぶい黄緑 | ロクロ整形(右回転)。底部回転糸切り後、無調整。 | |
| 62 | 第378回 | 須恵器 | 杯 | 覆土 口縁下半～底部 | 口 底 | 高 台 | 4.0 粗砂粒/酸化塩/明黄緑 | ロクロ整形(右回転)。底部回転糸切り後、無調整。 | |
| 63 | 第378回 | 須恵器 | 椀 | 覆土 口縁部片 | 口 底 | 16.3 高 台 | 粗砂粒/酸化塩/にぶい黄緑 | ロクロ整形(左回転)。 | |
| 64 | 第378回 PL.155 | 須恵器 | 椀 | +47 口縁部1/2 | 口 底 | 15.8 高 台 | 粗砂粒/酸化塩/橙 | ロクロ整形(右回転)。 | 被熱の為か器面摩滅。 |
| 65 | 第378回 | 須恵器 | 椀 | +32 下半部片 | 口 底 | 高 台 | 8.0 粗砂粒多/酸化塩/にぶい黄緑 | ロクロ整形(右回転)。高台部は底部回転糸切り後の付高台。貼付後、周縁部にナデ調整。 | |
| 66 | 第378回 | 須恵器 | 椀 | 覆土 口縁下半～高台部片 | 口 底 | 高 台 | 6.7 粗砂粒/酸化塩/にぶい黄緑 | ロクロ整形(右回転)。高台部は底部切り離し後の付高台貼付後、周縁部にナデ調整。 | 口縁部外面に粗製。圧縮か。 |
| 67 | 第378回 PL.155 | 須恵器 | 椀 | 覆土 下半部片 | 口 底 | 高 台 | 10.3 粗砂粒/酸化塩/橙 | ロクロ整形(右回転)。足高の高台部は底部切り離し後の付高台。貼付後、周縁部にナデ調整。 | |
| 68 | 第378回 PL.155 | 須恵器 | 椀 | +60 底～高台部片 | 口 底 | 高 台 | 8.1 粗砂粒/酸化塩/にぶい黄緑 | ロクロ整形(右回転)。高台部は底部切り離し後の付高台貼付後、周縁部にナデ調整。 | 底部外面へら状工具による縦割「口」。 |
| 69 | 第378回 | 灰輪 | 椀 | 覆土 口縁部片 | 口 底 | 高 台 | 13.8 黒色鉱物粒少/還元塩/灰白 | ロクロ整形(左回転)。内面に輪が残存。滑け掛けか。 | 内面やや摩耗。二次利用か。器面に炭素吸着。大原2号式式例。 |
| 70 | 第378回 | 灰輪 | 椀 | 覆土 下半部 | 口 底 | 高 台 | 9.0 黒色鉱物粒少/還元塩/灰白 | ロクロ整形(回転方向不明)。高台部は底部切り離し後の付高台。 | 内面磨耗顕著。二次利用か。器面に炭素吸着。大原2号式式例。 |

| No. | 種 目 No. | 種 類 器 種 | 出土位置 残存率 | 計測値 (cm, g) | 胎土/焼成/色調 石材・素材等 | 成形・整形の特徴 | 備考 |
|-----|-----------------|------------------|---------------|------------------------|--------------------|--------------------------------|---|
| 71 | 第378回 PL.155 | 須恵器 鉢 | 覆土 4/5 | 口 27.4 底 13.4 | 高 16.2 | 粗砂粒・赤黒色粘 土粒・軽石/酸化塩 にぶい黄橙 | ロクロ整形。口縁部は横ナデ。胴部外面は縦位のへら削り。最下位の横積位にへら削り。 内面下半は焼熱の為に磨減顯著。 |
| 72 | 第378回 | 須恵器 壺 | 覆土 胴下位～高台部 | 口 底 | 高 | 黒色鉱物粒/還元 塩/灰黄 | ロクロ整形。低い高台部を貼付。 |
| 73 | 第378回 PL.155 | 鉄製品 紡錘車 | 覆土 紡輪・成形 | 長 幅 | 厚 重 | 4.4 4.3 0.9 17.11 | 紡錘車の輪軸。4×4.1cmはほぼ円形の輪軸で筋に覆われる本体の厚さは0.2cm程と見られる。中央に0.4cmの孔があるが紡輪は見られず糸等の痕跡も認められない。 |

27溝

| No. | 種 目 No. | 種 類 器 種 | 出土位置 残存率 | 計測値 (cm, g) | 胎土/焼成/色調 石材・素材等 | 成形・整形の特徴 | 備考 | |
|-----|-----------------|------------------|---------------|----------------|--------------------|---------------------------|-------------------------------------|---|
| 74 | 第384回 PL.155 | 黒色土器 器種 | +15 口縁部1/4 | 口 底 | 高 | 14.0 6.3 | 粗砂粒/酸化塩/に ぶい黄橙 | ロクロ整形(右回転)。内面は横位へのろ過ぎの上に斜位へのろ過ぎを重ねる。外面の口縁部上にも横位へのろ過ぎ。 |
| 75 | 第384回 PL.155 | 須恵器 杯 | +53 口縁一部欠 | 口 底 | 高 | 9.4 4.7 | 2.6 粗砂粒・軽石/酸化 塩/にぶい黄橙 | ロクロ整形(右回転)。底部回転糸切り後、無調整。 |
| 76 | 第384回 PL.155 | 須恵器 杯 | 覆土 2/3 | 口 底 | 高 | 10.8 5.6 | 3.1 粗砂粒・軽石/酸化 塩/にぶい黄橙 | 底部の切り離しは粗雑。ロクロ整形(右回転)。底部回転糸切り後、無調整。 |
| 77 | 第384回 | 須恵器 杯 | 覆土 底部1/2 | 口 底 | 高 | 6.0 | 粗砂粒・赤黒色粘 土粒/酸化塩/橙 | ロクロ整形(右回転)。底部回転糸切り後、無調整。 |
| 78 | 第384回 PL.155 | 須恵器 椀 | +58 口縁一部欠 | 口 底 | 高 台 | 9.8 6.3 | 4.9 粗砂粒・赤黒色粘 土粒/酸化塩/にぶ い黄橙 | ロクロ整形(右回転)。高台部は底部切り離し後の付高台。貼付後、周縁部にナデ調整。 |
| 79 | 第384回 | 須恵器 椀 | +19 2/3 | 口 底 | 高 台 | 11.0 6.2 | 4.7 粗砂粒・軽石/酸化 塩/にぶい黄橙 | ロクロ整形(右回転)。高台部は底部回転糸切り後の付高台。貼付後、周縁部にナデ調整。 |
| 80 | 第384回 PL.155 | 須恵器 杯 | 床直 3/4 | 口 底 | 高 | 11.5 7.1 | 5.8 粗砂粒/酸化塩/に ぶい黄橙 | ロクロ整形(右回転)。高台部は底部切り離し後の付高台。貼付後、周縁部にナデ調整。 |
| 81 | 第384回 | 須恵器 椀 | +32 下半部 | 口 底 | 高 | 9.1 | 粗砂粒/酸化塩/に ぶい黄橙 | ロクロ整形(右回転)。高台部は底部糸切り後の付高台。粗雑な貼付後、周縁部にナデ調整。 |
| 82 | 第384回 PL.155 | 土師器 不明 | 覆土 破片 | 口 底 | 高 厚 | 9.1 2.5 | 粗砂粒・軽石/酸化 塩/にぶい黄橙 | 全体形状は不明。断面が薄い。断面を呈する。焼成前穿孔の直径1.3cmの孔が貫通する。 |
| 83 | 第384回 PL.155 | 土師器 不明 | 覆土 破片 | 口 底 | 高 | | 粗砂粒・軽石/良好 にぶい黄橙 | 断面薄鉄状の一端が弧状に屈折している。器面はナデ調整。 |
| 84 | 第384回 PL.155 | 鉄製品 不詳 | 覆土 破片 | 長 幅 | 厚 重 | 3.9 3.5 1.1 6.47 | | 不定形の板状の鉄製品で、一部の形状は破損によると見られるが、その後の錆化により本来形状との識別は困難で詳細は不明。 |

40溝

| No. | 種 目 No. | 種 類 器 種 | 出土位置 残存率 | 計測値 (cm, g) | 胎土/焼成/色調 石材・素材等 | 成形・整形の特徴 | 備考 | |
|-----|-----------------|------------------|--------------|----------------|--------------------|------------|--|---|
| 85 | 第388回 PL.155 | 須恵器 杯 | +19 口縁一部欠 | 口 底 | 高 | 9.3 4.6 | 3.1 粗砂粒・軽石・赤黒 色粘土粒/酸化塩/ にぶい黄橙 | ロクロ整形(右回転)。底部回転糸切り後、無調整。 |
| 86 | 第388回 | 須恵器 椀 | +28 底～高台部 | 口 底 | 高 台 | 8.7 | 粗砂粒/酸化塩/に ぶい黄橙 | ロクロ整形(右回転)。高台部は底部回転糸切り後の付高台。貼付後、周縁部にナデ調整。 |

1焼土

| No. | 種 目 No. | 種 類 器 種 | 出土位置 残存率 | 計測値 (cm, g) | 胎土/焼成/色調 石材・素材等 | 成形・整形の特徴 | 備考 | |
|-----|-----------------|------------------|-----------------|----------------|--------------------|-------------|-----------------------------|--|
| 87 | 第388回 PL.155 | 須恵器 杯 | 東端認め 完形 | 口 底 | 高 | 8.0 5.4 | 2.2 小粒・粗砂粒/酸化 塩/にぶい黄橙 | 底部の切り離しは粗雑。ロクロ整形(右回転)。底部回転糸切り後、無調整。 |
| 88 | 第388回 PL.155 | 須恵器 椀 | 東端認め 高台部3/4欠 | 口 底 | 高 台 | 9.5 4.9 | 4.2 粗砂粒/酸化塩/に ぶい黄橙 | ロクロ整形(右回転)。高台部は底部切り離し後の付高台。貼付後、周縁部にナデ調整。 |
| 89 | 第388回 PL.155 | 鉄製品 刀子 | 2面 破片 | 長 幅 | (3.0) 厚 重 | 0.7 3.55 | | 刀子破片。全体を厚く錆が覆い本体は空洞化するが、断面形状X線観察から、刀子の刃部分の破片と見られる。断面三角形で平面形は長方形で幅はほとんど変わらず一端は破損後錆し端部は劣化による破損と見られる。 |

47土坑

| No. | 種 目 No. | 種 類 器 種 | 出土位置 残存率 | 計測値 (cm, g) | 胎土/焼成/色調 石材・素材等 | 成形・整形の特徴 | 備考 | |
|-----|-----------------|------------------|---------------|----------------|--------------------|-----------------------------|--------------------|--|
| 90 | 第388回 | 灰釉 椀 | +12 底～高台部片 | 口 底 | 高 台 | 6.0 | 精選・細砂粒少/還元 塩/灰白 | ロクロ整形(右回転)。高台部は底部回転へら削り後の付高台。貼付後、周縁部にナデ調整。 |
| 91 | 第388回 PL.156 | 土製品 引口 | 床直 1/2 | 長 短 | 厚 重 | 12.2 9.9 6.0 428.8 | | 引口の平截破片。基部はラッパ状に広がる。先端部上面に酸化土砂付着。基部外径100mm外径80mm孔径25mm挿入角度105°。(区製鉄砂片) |
| 92 | 第388回 PL.156 | 土製品 引口 | 床直 1/2 | 長 短 | 厚 重 | 12.5 8.4 5.2 297.5 | | 引口の平截1/3破片で先端を欠く。基部はラッパ状に急激に広がる。先端部は流れる様に筒状に溶融。基部外径105mm外径85mm孔径23mm挿入角度94°。先端部の一部に磁着(滓)有り。(区製鉄砂片) |

| No. | 種 目 No. | 種 類 器 種 | 出上位置 残存率 | 計測値 (cm, g) | 胎土/焼成/色調 石材・素材等 | 成形・整形の特徴 | 備考 |
|-----|----------------|------------------|------------------------|--------------------------|--------------------|--|---------|
| 93 | 第38回 PL.156 | 土製品 羽口 | 床直 完形 | 長10.0 厚13.0 重830.5 | | ほぼ完形の羽口。基部はラッパ状に急激に広がる。先端は溶融ガラス化し孔は2/3程度閉塞する。先端部上面から左面にかけて酸化土砂が付着する。基部外径106mm基部孔径36mm外径80mm孔径25mm挿入角度103°。 | (H区製鉄炉) |
| 94 | 第38回 PL.156 | 伊壁 中位上半 完形 | 長10.0 厚7.0 重39.2 | | | 表面はガラス化・発泡し一部酸化土砂が覆う。下面には植物痕の空堀が見られる。 | (H区製鉄炉) |
| 95 | PL.156 | 土製品 羽口 | 覆上 破片 | 長7.6 厚3.4 重106.4 | | 羽口基部片で基部で僅かに広がる形状を持つ。小破片のため外径、孔径計測不可。 | |
| 96 | PL.156 | 土製品 羽口 | 覆上 破片 | 長5.1 厚3.4 重60.3 | | 羽口先端部破片。先端部は黒色でガラス化。破片小さく外径計測不可、先端部孔径25mm。 | L-9 |
| 97 | PL.156 | 土製品 羽口 | 覆上 破片 | 長3.9 厚3.9 重55.3 | | 羽口基部片。灰黒色で破片小さく外径、孔径計測不可。 | L-9 |
| 98 | PL.156 | 土製品 羽口 | 覆上 破片 | 長9.1 厚4.8 重144.4 | | 羽口先端部破片。先端全体に黒から灰黒色でガラス化し孔先端を閉塞しつつある状態。破断面を含め一部に酸化土砂が付着する。外径計測不可、先端孔径23mm。 | L-8 |
| 99 | PL.156 | 土製品 羽口 | 覆上 破片 | 長6.5 厚3.7 重50.4 | | 先端部破片。先端黒色でガラス化・発泡し一部に酸化土砂が付着する。外径、孔径計測不可。 | L-9 |

205土坑

| No. | 種 目 No. | 種 類 器 種 | 出上位置 残存率 | 計測値 (cm, g) | 胎土/焼成/色調 石材・素材等 | 成形・整形の特徴 | 備考 |
|-----|---------------|------------------|-------------|------------------------------|--------------------|--------------------------|--------|
| 100 | 第39回 | 須志器 杯 | 床直 1/3 | 口9.8 高4.0 底5.2 重2.3 | 粗砂粒/酸化塩/灰黄褐色 | ロクロ整形(左回転)。底部回転糸切り後、無調整。 | 器面は摩耗。 |

206土坑

| No. | 種 目 No. | 種 類 器 種 | 出上位置 残存率 | 計測値 (cm, g) | 胎土/焼成/色調 石材・素材等 | 成形・整形の特徴 | 備考 |
|-----|---------------|------------------|-------------|------------------------------|--------------------|--------------------------|----|
| 101 | 第39回 | 須志器 杯 | 覆上 1/2 | 口9.2 高4.0 底3.8 重2.4 | 粗砂粒少/酸化塩/にぶい黄褐色 | ロクロ整形(右回転)。底部回転糸切り後、無調整。 | |

207土坑

| No. | 種 目 No. | 種 類 器 種 | 出上位置 残存率 | 計測値 (cm, g) | 胎土/焼成/色調 石材・素材等 | 成形・整形の特徴 | 備考 |
|-----|----------------|------------------|-----------------------|------------------------------|------------------------|---|-------------------|
| 102 | 第39回 | 須志器 杯 | +14 口縁部3/4欠 | 口8.6 高4.0 底4.6 重1.5 | 粗砂粒/酸化塩/灰黄褐色 | ロクロ整形(左回転)。底部回転糸切り後、無調整。 | 器面摩耗。炭素吸着。 |
| 103 | 第39回 | 須志器 杯 | 覆上 1/3 | 口10.4 高6.6 底6.6 | 粗砂粒/酸化塩/浅黄褐色 | ロクロ整形(左回転)。底部回転糸切り後、無調整。 | |
| 104 | 第39回 PL.156 | 土師器 甕 | +12 口縁～胴部下位 1/3 | 口29.8 高 | 粗砂粒・軽石・赤黒色粘土粒/良好/にぶい褐色 | 口縁部は横ナデ。頸部に指頭圧痕。胴部外面は上半部がナデ後に斜縁位のヘラナデ。下半部が縦位のヘラ削り。内面は斜縁位の横ナデ。 | 被熱。炭素吸着。内面下半部は摩滅。 |
| 105 | 第39回 | 土師器 甕 | +12 口縁～胴部下位 1/3 | 口27.8 高 | 粗砂粒/良好/明赤褐色 | 口縁部は横ナデ。胴部外面はナデ後に縦位のヘラ削り。内面は横位の横ナデ。 | 器面に炭素吸着後、被熱か。 |
| 106 | 第39回 | 土師器 羽釜か | 床直 口縁～胴部上位 片 | 口33.0 高 | 粗砂粒・軽石/良好/赤褐色 | 口縁部は横ナデ。頸部を粗雑に貼付後、周縁部に横ナデ。内面は横位のナデ。 | 被熱の為、内面摩滅。 |

210土坑

| No. | 種 目 No. | 種 類 器 種 | 出上位置 残存率 | 計測値 (cm, g) | 胎土/焼成/色調 石材・素材等 | 成形・整形の特徴 | 備考 |
|-----|---------------|------------------|-------------|----------------|--------------------|--------------|----|
| 107 | 第39回 | 須志器 杯 | 覆上 口縁部片 | 口23.2 高 | 粗砂粒/向四石/酸化塩/明黄褐色 | 削づくり後、ロクロ整形。 | |

273土坑

| No. | 種 目 No. | 種 類 器 種 | 出上位置 残存率 | 計測値 (cm, g) | 胎土/焼成/色調 石材・素材等 | 成形・整形の特徴 | 備考 |
|-----|---------------|------------------|-------------|------------------------------|--------------------|--------------------------|--------|
| 108 | 第39回 | 須志器 杯 | 覆上 1/2 | 口6.9 高4.0 底4.0 重1.2 | 粗砂粒/酸化塩/にぶい黄褐色 | ロクロ整形(右回転)。底部回転糸切り後、無調整。 | 器面は摩耗。 |

278土坑

| No. | 種 目 No. | 種 類 器 種 | 出上位置 残存率 | 計測値 (cm, g) | 胎土/焼成/色調 石材・素材等 | 成形・整形の特徴 | 備考 |
|-----|----------------|------------------|---------------------|----------------------|------------------------|----------------------------------|-------|
| 109 | 第39回 PL.156 | 須志器 杯 | 覆上 1/2 | 口9.8 高5.2 底3.0 | 粗砂粒・赤黒色粘土粒/軽石/酸化塩/浅黄褐色 | ロクロ整形(右回転)。底部回転糸切り後、無調整。 | |
| 110 | 第39回 | 土師器 甕 | 覆上 胴下部～底部 1/4 | 口17.0 高 | 粗砂粒・軽石/良好/赤褐色 | 胴部外面は縦位のヘラ削り。内面は横位のヘラナデ。底部外面は砂文。 | 炭素吸着。 |

遺構外の出土遺物

| No. | 種 目 No. | 種 類 器 種 | 出上位置 残存率 | 計測値 (cm, g) | 胎土/焼成/色調 石材・素材等 | 成形・整形の特徴 | 備考 |
|-----|----------------|------------------|----------------|----------------|--------------------|------------------------------------|--|
| 111 | 第40回 PL.156 | 白磁 碗 | L-9-12 口縁部片 | 口 | 高 | 精選/還元焰/灰白 | 外面に幅広い帯刻線連発文。太宰付分類:白磁碗Ⅰ-4類(H区後半～11C中頃)。 |
| 112 | 第40回 PL.156 | 緑釉 壺 | L-8-25 口縁部片 | 口 | 高 | 粗砂粒/酸化塩/灰 | ロクロ整形(回転方向不明)。内面を中心に鉄滓付着。用場として使用されたと考えられる。 |
| 113 | 第40回 PL.156 | 緑釉 壺 | N-10 頸部片 | 口 | 高 | 精選/白色粘土/還元焰/灰白 | 輪削落。 |
| 114 | 第40回 | 灰軸 床か | L-82 底部片 | 口15.2 高 | 精選/還元焰/灰白 | ロクロ整形(右回転)。胴部は回転ヘラ削り。高台部は断面台形の付高台。 | 器面摩滅。 |

| No. | 挿入図 PL.No. | 種類 器種 | 出土位置 残存率 | 計測値 (cm, g) | 胎土/焼成/色調 石材・素材等 | 成形・整形の特徴 | 備考 | |
|-----|----------------|-----------|-----------------|----------------|--------------------|------------------------------|--|---|
| 115 | 第40図 PL.156 | 須恵器 椀 | 表採 1/2 | 口径 15.0 | 高台 5.8 | 粗砂粒・軽石/酸化 焙/にぶい黒 | ロクロ整形(右回転)。高台部は底部切り離し後の付高台。 胎付後、周縁部にナデ調整。 | 器面に灰赤吸 着。摩滅。 |
| 116 | 第40図 | 須恵器 椀 | 表採 1/2(高台部欠) | 口径 13.4 | 高 1.1 | 粗砂粒・赤黒色粘 土粒/酸化焙/にぶ い黄橙 | ロクロ整形(右回転)。高台部は底部切り離し後の付高台。 現状は欠損。 | 内面はやや摩 耗。 |
| 117 | 第40図 PL.156 | 鉄製品 鏝 | l-8 完形 | 長 幅 | 厚 重 | 11.8 2.5 | 1.1 22.77 | 錆化が著しい鉄鏝で根部断面はレンズ型だが稜は不明瞭。 茎との境が一円めぐる段を有し茎先端は劣化破損する。 |
| 118 | 第40図 PL.156 | 鉄製品 不詳 | W-10 破片 | 長 幅 | 厚 重 | (5.3) 0.9 | 0.9 5.40 | 断面ほぼ円形の棒状鉄製品破片。錆化が著しく内部空洞化、 端部に向かい徐々に細くなる。紡錘車の紡軸の可能性も有 るが詳細は不明。 |
| 119 | 第40図 PL.156 | 鉄製品 釘 | W-10 破片 | 長 幅 | 厚 重 | (3.0) 0.9 | 0.7 2.71 | 断面正方形で角釘破片で一端は劣化破損する。錆化が著し く内部は空洞化し詳細は不明。 |
| 120 | 第40図 PL.156 | 鉄製品 不詳 | W-10 破片 | 長 幅 | 厚 重 | (2.4) 0.7 | 0.6 1.68 | 断面ほぼ円形の棒状鉄製品破片。錆化が著しく内部空洞化、 端部に向かい徐々に細くなる。紡錘車の紡軸の可能性も有 るが詳細は不明。 |
| 121 | 第40図 PL.156 | 鉄製品 不詳 | W-10 破片 | 長 幅 | 厚 重 | (3.3) 0.5 | 0.3 1.14 | 断面ほぼ円形の棒状鉄製品破片。錆化が著しく内部空洞化、 端部に向かい徐々に細くなる。紡錘車の紡軸の可能性も有 るが詳細は不明。 |
| 122 | 第40図 PL.156 | 鉄製品 不詳 | W-10 破片 | 長 幅 | 厚 重 | (2.4) 0.3 | 0.2 0.55 | 断面ほぼ円形の棒状鉄製品破片。錆化が著しく内部空洞化、 端部に向かい徐々に細くなる。紡錘車の紡軸の可能性も有 るが詳細は不明。 |
| 123 | 第40図 PL.156 | 鉄製品 刀か | W-10 破片 | 長 幅 | 厚 重 | (9.0) 2.7 | 1.1 40.3 | 断面狭い三角形の鉄製品破片で両端とも劣化破損する。摺 等は認められないが刀の破片と見られる。 |
| 124 | 第40図 PL.156 | 鉄製品 不詳 | l-8 破片 | 長 幅 | 厚 重 | 3.7 1.9 | 0.9 6.91 | 錆化が著しく内部空洞、長方形の板状鉄製品で一端は劣化 破損する。 |
| 125 | 第40図 | 鉄製品 鏝 | l-8 完形 | 長 幅 | 厚 重 | 14.5 2.7 | 0.8 44.22 | 先が急に曲がる鉄鏝、柄装着部は端部2cm程を急角度に折 り曲げる。柄の木質等の痕跡は確認できない。刃先は尖ら ずコ字形。 |

2区

1住居

| No. | 種 目 No. | 種 類 種 | 出上位置 残存率 | 計測値 (cm, g) | 胎土/焼成/色調 石材・素材等 | 成形・整形の特徴 | 備考 | | |
|-----|-----------------|-------------|---------------|----------------|--------------------|-------------|-----------------------------|---|----------------|
| 126 | 第718回 PL.156 | 須臾器 杯 | 床直 1/2 | 口 底 | 8.4 5.2 | 1.6 | 粗砂粒/酸化塩/ にぶい黄褐色 | ロクロ整形(左回転)。底部回転糸切り後、無調整。 | 被熱の為か器 面摩耗。 |
| 127 | 第718回 PL.156 | 黒色土器 椀 | 握り方床直 底部 | 口 底 | 8.4 高 | 6.0 | 細砂粒/酸化塩/明 黄灰 | ロクロ整形(右回転)。高台部は底部切り離し後の付高台。 貼付後、周縁部にナデ調整。高台部外面はへら磨き。内面 もへら磨きと考えられるが単位は把握できない。 | 内外面は黒色 処理。 |
| 128 | 第718回 | 須臾器 椀 | 握り方床直～高台 部 | 口 底 | 高 | 6.3 | 粗砂粒・赤黒色粘 土粒/酸化塩/浅黄 褐色 | ロクロ整形(右回転)。高台部は底部回転糸切り後の付高台。 粗雑な貼付後、周縁部にナデ調整。 | |
| 129 | 第718回 PL.156 | 土製品 羽口 | 握り方8 破片 | 長 短 | 7.8 149.1 | 3.5 | | 羽口基部破片。基部はほとんど広がらずに寸削形。先端側 は灰色に変色しつつ先は欠く。表面および孔内面に2mm前後 の植物痕が凹みとして見られる。外径85mm径25mm挿入 角度計測不可。 | |
| 130 | 第718回 PL.156 | 鉄製品 不詳 | 握り方覆土 破片 | 長 幅 | 4.1 1.0 | 0.8 3.17 | | 不定形に折れ曲がる棒状鉄製品で、一端は1.5cm程がつま れたループ状に折り返るが全体を厚く測る部分が詳細は不明。 | |
| 131 | 第718回 PL.156 | 鉄製品 不詳 | 握り方覆土 破片 | 長 幅 | 2.3 0.5 | 0.4 1.30 | | 棒状の鉄製品。錆化により詳細形状不明。 | |

2住居

| No. | 種 目 No. | 種 類 種 | 出上位置 残存率 | 計測値 (cm, g) | 胎土/焼成/色調 石材・素材等 | 成形・整形の特徴 | 備考 | | |
|-----|---------------|-------------|------------------------|----------------|--------------------|----------|---------------------|--|--------------|
| 132 | 第718回 | 土師器 甕 | カマ下燃焼部 口縁～胴部上位 片 | 口 底 | 21.6 | 高 | 粗砂粒・軽石/良好 にぶい赤褐色 | 口縁部は横ナデ。胴部外面は縦位のへらナデ。内面は横位 のへらナデ。 | 器面被熱、摩 滅。 |
| 133 | 第718回 | 土製品 羽口 | 南西隅床直 破片 | 長 短 | 10.6 5.7 | 厚 重 | 3.6 162.5 | 羽口基部破片。先端側でガラス化黒色光沢を持つ。孔内面 および破断面に1～2mmの植物痕が見られる。外径72mm孔 径21mm挿入角度98°。 | |

3住居

| No. | 種 目 No. | 種 類 種 | 出上位置 残存率 | 計測値 (cm, g) | 胎土/焼成/色調 石材・素材等 | 成形・整形の特徴 | 備考 | | |
|-----|-----------------|-------------|-----------------|----------------|--------------------|------------|-------------------------------|--|--|
| 134 | 第718回 PL.156 | 黒色土器 椀 | 南西隅+10 口縁一部欠 | 口 底 | 10.0 高 | 4.4 5.7 | 粗砂粒・赤黒色粘 土粒/酸化塩/にぶ い黄褐色 | ロクロ整形(右回転)。高台部は底部回転糸切り後の付高台。 貼付後、周縁部にナデ調整。内面は底部の中心から放射状 に幅広いへら磨き。 | 内面黒色処理。 |
| 135 | 第718回 PL.156 | 黒色土器 椀 | 南東隅+33 1/3 | 口 底 | 15.0 高 | 5.1 8.0 | 粗砂粒/酸化塩/浅 黄褐色 | ロクロ整形(右回転)。高台部は底部回転糸切り後の付高台。 貼付後、周縁部にナデ調整。外面はへら割りの上にナデを 重ねているか。内面は口縁部・底部ともにへら磨き。 | 内面は黒色処 理。外面にも 炭素吸着。 |
| 136 | 第718回 PL.156 | 須臾器 杯 | 床直・握り方 口縁一部欠 | 口 底 | 8.4 5.3 | 2.1 | 粗砂粒・赤黒色粘 土粒少/酸化塩/浅 黄褐色 | ロクロ整形(右回転)。底部回転糸切り後、無調整。 | |
| 137 | 第718回 | 須臾器 杯 | +37 1/4 | 口 底 | 9.7 4.2 | 2.7 | 粗砂粒/良好/黄灰 | ロクロ整形(右回転)。底部回転糸切り後、無調整。 | 器面は炭素吸 着。黒色味。 |
| 138 | 第718回 PL.157 | 須臾器 椀 | +7 完形 | 口 底 | 11.7 高 | 5.3 6.6 | 粗砂粒・赤黒色粘 土粒/酸化塩/粗 | ロクロ整形(右回転)。高台部は底部切り離し後の付高台。 貼付後、周縁部にナデ調整。 | |
| 139 | 第718回 PL.157 | 須臾器 椀 | 南東隅+33 1/2 | 口 底 | 14.6 高 | 6.4 8.0 | 粗砂粒・軽石/酸化 塩/黄褐色 | ロクロ整形(右回転)。高台部は底部切り離し後の付高台。 貼付後、周縁部にナデ調整。 | 器面は炭素吸 着。内面摩耗。 |
| 140 | 第718回 PL.157 | 須臾器 椀 | +19 2/3 | 口 底 | 14.4 高 | 6.3 8.4 | 粗砂粒・赤黒色粘 土粒/酸化塩/浅黄 褐色 | ロクロ整形(右回転)。高台部は底部切り離し後の付高台。 貼付後、周縁部にナデ調整。 | |
| 141 | 第718回 PL.157 | 灰輪 椀 | +26 口縁一部欠 | 口 底 | 12.3 高 | 5.1 6.4 | 精選/還元塩/灰白 | ロクロ整形(右回転)。高台部は付高台。貼付後、外面の口 縁部最下位に回転へら割り。旋輪は内外面に刷毛埋り。 | 被熱か。高台 部内面から底 部外面は摩耗 顕著。縦に転 用か。虎尻山 1号窯式期。 |
| 142 | 第718回 PL.157 | 土師器 羽釜 | カマ下燃焼部 1/2 | 口 底 | 17.8 高 | 17.3 | 粗砂粒・赤黒色粘 土粒多/酸化塩/粗 | 口縁部は横ナデ。胴部の貼付は粗雑。その後、周縁部に横 ナデ。胴部外面は縦位のへら割り。内面は横位のへらナデ。 | 被熱。炭素吸 着。 |
| 143 | 第718回 PL.157 | 鉄製品 蓋 | 床直 完形 | 長 幅 | 12.3 1.8 | 厚 重 | 1.1 15.35 | 錆化が著しい鉄蓋で根部断面はL字型だが縁は不明瞭。 細身に浅い割りを持つ。釜との間に一隅めく段を有し 釜へ移行する。 | |
| 144 | 第718回 PL.157 | 鉄製品 不詳 | +17 破片 | 長 幅 | (7.3) 0.7 | 厚 重 | 0.5 4.4 | 断面狭い長方形の細板状の鉄製品で一端はへら状に磨く が対角の様な形跡は持たない。他端は破損・錆化する。 | |

4住居

| No. | 種 目 No. | 種 類 種 | 出上位置 残存率 | 計測値 (cm, g) | 胎土/焼成/色調 石材・素材等 | 成形・整形の特徴 | 備考 | | |
|-----|-----------------|-------------|------------------|----------------|--------------------|------------|---------------------|--|-------------------------|
| 145 | 第718回 PL.157 | 灰輪 椀 | カマ下燃焼部 1/3 | 口 底 | 14.2 高 | 5.1 6.4 | 白色鉱物粒/還元 塩/灰白 | ロクロ整形(左回転)。高台部は底部回転へら割り後の付高 台。内外面に集積。漬け掛けか。 | 大原2号窯式 期。 |
| 146 | 第718回 | 灰輪 瓢か | +8 口縁片 | 口 底 | 高 | | 白色・黒色鉱物粒/ 酸化塩/灰白 | ロクロ整形(右回転)。内外面に施輪。 | |
| 147 | 第718回 | 須臾器 羽釜 | カマ下燃焼部 口縁～胴部片 | 口 底 | 20.0 高 | | 粗砂粒/還元塩・や 軟質/灰 | 紐づくり後、ロクロ整形(右回転)。胴部を貼付後、周縁部 にナデ調整。 | 器面に炭素吸 着。内面やや 摩滅。 |
| 148 | 第718回 PL.157 | 鉄製品 不詳 | 床直 破片 | 長 幅 | 5.8 3.3 | 厚 重 | 0.8 9.7 | 狭台形の板状鉄製品で一端部近くと中央近くの二か所で浅 く折れ曲がる。 | |

| No. | 種 目 No. | 種 類 種 | 出土位置 残存率 | 計測値 (cm, g) | 胎土/焼成/色調 石材・素材等 | 成形・整形の特徴 | 備考 |
|-----|----------------|-------------|-------------|--|--------------------|---|----|
| 149 | 第718 PL.157 | 鉄製品 釘 | +21 完形 | 長 幅 0.9 厚 重 1.0 10.6 | | 断面正方の鉄釘で、頭部分は斜めに細くなるが折り返し等は見られない。先近くでねじれ折れ曲がる。木質等の痕跡は見られない。 | |

5住居

| No. | 種 目 No. | 種 類 種 | 出土位置 残存率 | 計測値 (cm, g) | 胎土/焼成/色調 石材・素材等 | 成形・整形の特徴 | 備考 | |
|-----|----------------|----------------|-------------------------|-----------------------|--------------------|--------------------|---|-------------|
| 150 | 第720 PL.157 | 須恵器 杯 | +13 1/4 | 口 底 11.8 5.4 | 高 台 4.6 | 粗砂粒・赤黒色粘土/酸化燐/ぶい黄橙 | ロクロ整形(右回転)。高台部は底部回転糸切り後の付高台。貼付後、周縁部にナズ調整。 | 器面に炭素吸着、摩滅。 |
| 151 | 第720 PL.157 | 灰輪 匙 | 覆土 破片 | 口 底 | 高 | 黒色鉱物粒少/還元燐/ぶい黄橙 | ロクロ整形(回転方向不明)。外面に軸。 | |
| 152 | 第720 PL.157 | 須恵器 羽釜 | 南東隅床直 口縁~胴部中心 片 | 口 底 | 19.2 高 | 粗砂粒・向四石/酸化燐/灰白 | 紐づくり後、ロクロ整形(右回転)。胴部貼付後、周縁部に横ナデ。胴部外面に工具による刻交趾。 | |
| 153 | 第720 PL.157 | 須恵器 羽釜 | カマド覆土 口縁~胴部中心 片 | 口 底 | 19.8 高 | 粗砂粒・向四石/酸化燐/ぶい黄橙 | 紐づくり後、ロクロ整形。胴部貼付後、胴部外面に斜縦位のヘラ削り。 | 被熱、摩滅。 |
| 154 | 第720 PL.157 | 土師器 か 羽釜 | カマド燃焼部 胴下位~底部 1/3 | 口 底 | 9.4 高 | 粗砂粒・赤黒色粘土/還元燐・軟質灰白 | 胴部外面は縦位のヘラ削り。胴下位は斜縦位、横位のヘラ削り。内面は横位のヘラナデ。 | |
| 155 | 第720 PL.157 | 土師器 羽釜 | カマド燃焼部 胴下位~底部 | 口 底 | 9.2 高 | 粗砂粒/良好/ぶい黄橙 | 胴部外面は縦位のヘラ削り。内面は斜縦位のヘラナデ。 | 被熱後、被熱か。 |

6住居

| No. | 種 目 No. | 種 類 種 | 出土位置 残存率 | 計測値 (cm, g) | 胎土/焼成/色調 石材・素材等 | 成形・整形の特徴 | 備考 | | |
|-----|----------------|----------------|--------------------|-----------------------|----------------------|-----------------|---|---|------------------|
| 156 | 第720 PL.157 | 黒色土器 椀 | 床直 口縁下位~高台 部 | 口 底 | 高 台 7.6 | 粗砂粒・軽石/酸化燐/ぶい黄橙 | ロクロ整形(右回転)。高台部は底部回転糸切り後の付高台。貼付後、周縁部にナズ調整。内面は底部の中心から放射状に幅広いヘラ磨き。 | 内面は黒色処理。外面にも炭素吸着。 | |
| 157 | 第720 PL.157 | 黒色土器 か 椀 | +8 口縁下位~高台 部 | 口 底 | 高 台 6.9 | 粗砂粒・軽石/酸化燐/ぶい黄橙 | ロクロ整形(右回転)。高台部は底部回転糸切り後の付高台。貼付後、周縁部にナズ調整。内面の底部中央から放射状にヘラ磨き。 | 内面黒色処理後、被熱の為炭素の吸着。失われたか。外面炭素吸着。 | |
| 158 | 第720 PL.157 | 黒色土器 椀 | +7 1/4 | 口 底 | 高 台 9.8 5.5 | 粗砂粒少/酸化燐/橙 | ロクロ整形(右回転か)。高台部は底部切り離し後の付高台。貼付後、周縁部にナズ調整。内面はヘラ磨き。底部中央に茎を向けた連華文状のモチーフを4単位配す。 | 内面黒色処理。外面の口縁部一部にも炭素吸着。器面摩滅。 | |
| 159 | 第720 PL.157 | 須恵器 杯 | 床直 完形 | 口 底 | 9.5 4.7 | 高 台 3.2 | 粗砂粒・軽石/酸化燐/ぶい黄橙 | ロクロ整形(右回転)。底部回転糸切り後、無調整。 | |
| 160 | 第720 PL.157 | 須恵器 杯 | 掘り方覆土 1/3 | 口 底 | 10.2 5.2 | 高 台 2.9 | 粗砂粒・向四石・雲母/酸化燐/黄橙 | ロクロ整形(右回転)。底部回転糸切り後、無調整。 | 器面摩滅。 |
| 161 | 第720 PL.157 | 須恵器 杯 | +6 1/2 | 口 底 | 12.8 6.0 | 高 台 5.1 | 粗砂粒・向四石・雲母/酸化燐/黄橙 | ロクロ整形(右回転)。底部回転糸切り後、無調整。 | 器面摩滅。 |
| 162 | 第720 PL.157 | 須恵器 椀 | +6 口縁~高台一部 欠 | 口 底 | 10.6 6.6 | 高 台 4.8 | 粗砂粒/酸化燐/ぶい黄橙 | ロクロ整形(右回転)。高台部は底部回転糸切り後の付高台。貼付後、周縁部にナズ調整。 | 器面の一部に炭素吸着。 |
| 163 | 第720 PL.157 | 須恵器 椀 | 床直 完形 | 口 底 | 10.1 5.7 | 高 台 4.6 | 粗砂粒・赤色粘土/酸化燐/ぶい黄橙 | ロクロ整形(右回転)。高台部は底部切り離し後の付高台。貼付後、周縁部にナズ調整。 | |
| 164 | 第720 PL.157 | 須恵器 椀 | +6 口縁下位~高台 部 | 口 底 | 高 台 5.9 | 粗砂粒・軽石/酸化燐/ぶい黄橙 | ロクロ整形(右回転)。高台部は底部回転糸切り後の付高台。貼付後、周縁部にナズ調整。 | | |
| 165 | 第720 PL.157 | 須恵器 椀 | 床直 2/3 | 口 底 | 14.8 8.6 | 高 台 6.6 | 粗砂粒・赤黒色粘土/酸化燐/ぶい黄橙 | ロクロ整形(右回転)。高台部は底部回転糸切り後の付高台。貼付後、周縁部にナズ調整。 | |
| 166 | 第720 PL.157 | 灰輪 皿 | 床直 1/4 | 口 底 | 12.1 6.4 | 高 台 2.5 | 黒色鉱物粒/還元燐/灰黄 | ロクロ整形(右回転)。高台部は狭く断面三角形。底部回転糸切り後の付高台。貼付後、周縁部にナズ調整。内外面に軸。 | 内面や中環粒。炭素山1号窯式製。 |
| 167 | 第720 PL.157 | 灰輪 椀 | 床直 口縁~高台部片 | 口 底 | 15.6 7.4 | 高 台 5.1 | 黒色鉱物粒/還元燐/灰白 | ロクロ整形(右回転)。高台部は付高台。内外面に軸。 | 内面磨耗。大原2号窯式製。 |
| 168 | 第720 PL.157 | 灰輪 椀 | 覆土 口縁部片 | 口 底 | 13.8 6.3 | 高 台 4.8 | 黒色鉱物粒少/還元燐/灰白 | ロクロ整形(左回転か)。内外面に軸。 | 光ヶ丘1号~大原2号窯式製。 |
| 169 | 第720 PL.157 | 灰輪 椀 | 覆土 口縁部片 | 口 底 | 15.8 6.3 | 高 台 | 精選/還元燐/灰白 | ロクロ整形(右回転)。 | 光ヶ丘1号~大原2号窯式製。 |
| 170 | 第720 PL.157 | 緑輪 皿 | +7 口縁一部欠 | 口 底 | 12.1 6.5 | 高 台 2.1 | 精選・白色粘土/還元燐/灰黄緑 | ロクロ整形(右回転)。高台部は断面三角形。底部切り離し後の付高台。内外面、全てに軸。 | 器面摩滅。軸剥落。 |
| 171 | 第720 PL.157 | 緑輪 椀 | 床直 口縁一部欠 | 口 底 | 11.9 4.5 | 高 台 4.5 | 精選/還元燐/灰白 | ロクロ整形(右回転)。高台部は断面三角形。底部切り離し後の付高台。内外面、底部外面にも軸。 | 器面磨耗。軸剥落。 |
| 172 | 第720 PL.157 | 土製品 羽口 | 覆土 1/4 | 長 短 12.9 7.5 | 厚 重 298.7 | | 羽口半規形状。基部は僅かに広がるがほぼ守割に近い形状。破断面には2~5mmの粗粒・軟質炭素が、孔内面には1~2mm幅状に植物産物が観察される。先端部はガラス化・発泡する先端は欠く。外径44mm孔径20mm挿入角84°。 | | |

7 住居

| No. | 種 目 No. | 器 種 | 種 類 | 出土位置 残存率 | 計測値 (cm, g) | | 胎土/焼成/色調 石材・素材等 | 成形・整形の特徴 | 備考 |
|-----|---------------|----------|------------|-------------|----------------|---|--------------------|---|----|
| 173 | 第7308 | 須恵器 碗 | 覆土 高台部片 | 口底 | 6.0 | 高 | 粗砂粒/酸化塩/に ぶい黄橙 | ロクロ整形(右回転)。高台部は付高台。 | |
| 174 | 第7308 | 須恵器 碗 | 覆土 底部片 | 口底 | | 高 | 粗砂粒/酸化塩/に ぶい黄橙 | ロクロ整形(右回転)。高台部は底部回転系切り後の付高台。胎付後、周縁部にナデ調整。 | |

8 住居

| No. | 種 目 No. | 器 種 | 種 類 | 出土位置 残存率 | 計測値 (cm, g) | | 胎土/焼成/色調 石材・素材等 | 成形・整形の特徴 | 備考 |
|-----|-----------------|-----------|----------------------|-----------------------------------|------------------------|----|--|---|---------------------------------|
| 175 | 第7308 PL.157 | 須恵器 杯 | 覆土 口縁下半～高台 部 | 口底 | | 高台 | 7.3 粗砂粒/酸化塩/に ぶい黄橙 | ロクロ整形(右回転)。高台部は底部切り離し後の付高台。胎付後、周縁部にナデ調整。内面は口縁部に斜横位の、底部に一定方向のヘラ磨き。 | 内面黒色胎泥 外面に炭素吸着。器面摩滅。 |
| 176 | 第7308 PL.157 | 須恵器 杯 | 床直 完形 | 口底 | 10.4 | 高 | 3.0 粗砂粒・赤黒色粘 土粒/酸化塩/橙 | ロクロ整形(右回転)。底部回転系切り後、無調整。 | 底部外面はや や摩滅。 |
| 177 | 第7308 | 須恵器 杯 | 床直 1/3 | 口底 | 10.4 | 高 | 2.8 粗砂粒・赤黒色粘 土粒・軽石/酸化塩 /にぶい黄橙 | ロクロ整形(右回転)。底部回転系切り後、無調整。 | |
| 178 | 第7308 | 須恵器 杯 | 覆土 1/3 | 口底 | 9.2 | 高 | 2.2 粗砂粒/酸化塩/浅 黄 | ロクロ整形(左回転)。底部は回転系切り後。 | |
| 179 | 第7308 | 須恵器 杯 | 覆土 1/2 | 口底 | 10.0 | 高 | 2.9 粗砂粒・向四石・雲 母/酸化塩/浅黄橙 | ロクロ整形(右回転)。底部回転系切り後、無調整。 | 底部外面摩滅。 口縁部の一部に 炭素吸着。 |
| 180 | 第7308 PL.157 | 須恵器 杯 | 床直 2/3 | 口底 | 10.4 | 高 | 3.1 粗砂粒・赤黒色粘 土粒/酸化塩/にぶ い黄橙 | ロクロ整形(右回転)。底部回転系切り後、無調整。 | |
| 181 | 第7308 PL.157 | 須恵器 杯 | 床直 3/4 | 口底 | 10.5 | 高 | 3.2 粗砂粒・軽石/酸化 塩/にぶい黄橙 | ロクロ整形(右回転)。底部回転系切り後、無調整。 | 器面の一部に 炭素吸着。 |
| 182 | 第7308 | 須恵器 杯 | 貯蔵穴床直 1/3 | 口底 | 11.0 | 高 | 3.8 粗砂粒・向四石・雲 母/酸化塩/灰黄 | ロクロ整形(右回転)。底部回転系切り後、無調整。 | |
| 183 | 第7308 PL.157 | 須恵器 杯 | 床直 3/4 | 口底 | 13.5 | 高 | 4.5 小顆・粗砂粒・雲母 /酸化塩/明黄橙 | ロクロ整形(右回転)。底部回転系切り後、無調整。 | 器面摩滅。 |
| 184 | 第7308 PL.158 | 須恵器 杯 | 握り方床直 完形 | 口底 | 10.9 | 高 | 3.3 粗砂粒・赤黒色粘 土粒/酸化塩/明黄 橙 | ロクロ整形(右回転)。底部回転系切り後、無調整。 | |
| 185 | 第7308 | 須恵器 杯 | カマ下握り方 1/4 | 口底 | 11.4 | 高 | 2.9 粗砂粒・向四石・雲 母/酸化塩/灰黄橙 | ロクロ整形(右回転)。底部回転系切り後、無調整。 | 器面に炭素吸着。 黒色味。 |
| 186 | 第7308 | 須恵器 碗 | カマ下焚口部 2/3 | 口底 | 11.4 | 高 | 4.5 粗砂粒・軽石/酸化 塩/灰黄橙 | ロクロ整形(右回転)。高台部は断面三角形で薄い。底部回転系切り後の付高台。胎付後、周縁部にナデ調整。 | 器面に炭素吸着。 |
| 187 | 第7308 | 須恵器 碗 | 貯蔵穴床直 2/3 | 口底 | 12.2 | 高 | 5.2 粗砂粒・軽石・向四 石/酸化塩/にぶい 黄橙 | ロクロ整形。高台部は底部回転系切り後の付高台。胎付後、周縁部にナデ調整。 | |
| 188 | 第7308 | 須恵器 碗 | 覆土 口縁下半～高台 部 | 口底 | | 高台 | 6.2 粗砂粒・赤黒色粘 土粒/酸化塩/にぶ い黄橙 | ロクロ整形(右回転)。高台部は底部回転系切り後の付高台。胎付後、周縁部にナデ調整。 | |
| 189 | 第7308 PL.158 | 須恵器 碗 | 貯蔵穴床直 2/3 | 口底 | 15.2 | 高台 | 6.3 粗砂粒・赤黒色粘 土粒・軽石/酸化塩 /にぶい黄橙 | ロクロ整形(右回転)。高台部は底部回転系切り後の付高台。胎付後、周縁部にナデ調整。 | 破熱か。 |
| 190 | 第7308 PL.158 | 須恵器 碗 | 貯蔵穴床直 1/2 | 口底 | 16.8 | 高台 | 6.3 粗砂粒・赤黒色粘 土粒/酸化塩/明黄 橙 | ロクロ整形(右回転)。高台部は底部回転系切り後の付高台。胎付後、周縁部にナデ調整。 | 破熱か。 |
| 191 | 第7308 | 須恵器 碗 | 床直 口縁下位～高台 部上半 | 口底 | | 高 | 粗砂粒/酸化塩/に ぶい黄橙 | ロクロ整形。高台部は底部回転系切り後の付高台。胎付後、周縁部にナデ調整。 | 器面やや摩滅。 |
| 192 | 第7308 PL.158 | 須恵器 碗 | 床直 口縁下位～高台 部 | 口底 | | 高台 | 6.9 粗砂粒/酸化塩/に ぶい黄橙 | ロクロ整形(右回転)。高台部は底部回転系切り後の付高台。胎付後、周縁部にナデ調整。 | 底部中央に横 成筋の穿孔。 |
| 193 | 第7308 PL.158 | 灰釉 皿 | 西壁端*8 1/2 | 口底 | 11.8 | 高 | 2.5 2.2 精造/還元塩/灰白 | ロクロ整形(右回転)。高台部は外面側が削がれ、明瞭な縁を持つ。底部回転へう削り後の付高台。内外面に施釉。 | 内面磨耗。 光ヶ丘1号～ 大塚2号窯式 期。 |
| 194 | 第7308 | 灰釉 碗 | 床直 口縁部片 | 口底 | 14.4 | 高 | 精造/還元塩/灰白 | ロクロ整形(左回転)。内面の先端直下に沈着が認められる。内外面に施釉。 | 虎渡山1号窯 式期。 |
| 195 | 第7308 | 緑釉 碗か | 握り方覆土 口縁部片 | 口底 | 9.8 | 高 | 粗造/灰色粘土・還 元塩/砂・灰 | ロクロ整形(右回転)。内外面に施釉。 | 東海産。9世 紀後半。 |
| 196 | 第7308 PL.158 | 須恵器 鉢 | カマ下燃焼部 2/3 | 口底 | 25.2 | 高 | 13.0 粗砂粒・灰黒色粘 土粒・軽石/酸化塩 /浅黄 | 削づり後、ロクロ整形。体部外面下半にヘラ削り、ヘラナデ。 | 外面下半部に 炭素吸着。内 面摩滅。 |
| 197 | 第7308 | 土製品 土鉢 | 覆土 破片 | 長幅 4.8 3.3 | 孔 重 0.7 31.24 | | 粗砂粒/酸化塩・還 元塩/黄灰 | 大型品。外面はナデ調整。直径0.7mmの孔が貫通している。 | |
| 198 | 第7308 PL.158 | 土製品 羽口 | 覆土 破片 | 長 4.2 厚 6.3 重 83.9 | | | 粗砂粒/酸化塩・還 元塩/黄灰 | 羽口先端近くの破片。先端側は灰から灰黒色でガラス化・発泡表面一部に酸化土が付着。先端部外径70mm、孔径計測不可。 | |

8・9 住居

| No. | 排 PL.No. | 器 器種 | 種類 | 出土位置 残存率 | 計測値 (cm, g) | 胎土/焼成/色調 石材・素材等 | 成形・整形の特徴 | 備考 | |
|-----|-------------|----------|----------|--------------------|-------------------|--------------------|-----------------------------|--------------------------|-----------|
| 199 | 第730号 | 須恵器 杯 | 須恵器 杯 | 覆土 1/3 | 口 底 9.6 6.0 | 高 2.2 | 粗砂粒・赤黒色粘 土粒/酸化塩/に ぶい焼 | ロクロ整形(左回転)。底部回転糸切り後、無調整。 | 被熱か。 |
| 200 | 第730号 | 須恵器 杯 | 須恵器 杯 | 覆土 口縁下半～底部 片 | 口 底 5.8 | 高 | 粗砂粒/酸化塩/に ぶい黄焼 | ロクロ整形(右回転)。底部回転糸切り後、無調整。 | 器面やや炭素吸着。 |

9 住居

| No. | 排 PL.No. | 器 器種 | 種類 | 出土位置 残存率 | 計測値 (cm, g) | 胎土/焼成/色調 石材・素材等 | 成形・整形の特徴 | 備考 | |
|-----|-------------|----------|----------|-------------------------|-------------------|--------------------|-----------------------|--|-----------------|
| 201 | 第730号 | 須恵器 椀 | 須恵器 椀 | カマ下燃焼部 口縁下半～高台 部片 | 口 底 7.1 | 高 7.1 | 粗砂粒/酸化塩/に ぶい黄焼 | ロクロ整形(右回転)。高台部は底部回転糸切り後の付高台。胎付後、周縁部にナデ調整。口縁部内面は中央から放射状のヘラ磨き。 | |
| 202 | 第730号 | 須恵器 杯 | 須恵器 杯 | 覆土 破片 | 口 底 9.9 5.9 | 高 2.0 | 粗砂粒・赤黒色粘 土粒/酸化塩/灰黄 | ロクロ整形(左回転)。底部回転糸切り後、無調整。 | 被熱。 |
| 203 | 第730号 | 須恵器 杯 | 須恵器 杯 | 覆土 口縁下半～底部 1/4 | 口 底 6.6 | 高 | 粗砂粒・角四石/酸 化塩/灰黄 | ロクロ整形(右回転)。底部回転糸切り後、無調整。 | 器面厚減。内面に黒色の付着物。 |

10 住居

| No. | 排 PL.No. | 器 器種 | 種類 | 出土位置 残存率 | 計測値 (cm, g) | 胎土/焼成/色調 石材・素材等 | 成形・整形の特徴 | 備考 | |
|-----|-----------------|-----------|-----------|------------------------|-------------------|--------------------|------------------------------|---|--------------------------|
| 204 | 第740号 PL.158 | 須恵器 杯 | 須恵器 杯 | 掘り方覆土 3/4 | 口 底 9.8 5.0 | 高 3.3 | 粗砂粒/酸化塩/に ぶい焼 | ロクロ整形(右回転)。底部回転糸切り後、無調整。 | |
| 205 | 第740号 | 須恵器 杯 | 須恵器 杯 | 掘り方覆土 1/2 | 口 底 9.4 4.6 | 高 2.5 | 粗砂粒・軽石/酸化 塩/にぶい黄焼 | ロクロ整形(右回転)。底部回転糸切り後、無調整。 | |
| 206 | 第740号 | 須恵器 杯 | 須恵器 杯 | 掘り方覆土 口縁部1/3 | 口 底 11.2 | 高 | 粗砂粒/酸化塩/に ぶい黄焼 | ロクロ整形(右回転)。 | 器面厚減。 |
| 207 | 第740号 | 須恵器 椀 | 須恵器 椀 | 覆土 口縁下位～高台 部 | 口 底 5.8 | 高台 | 粗砂粒・赤黒色粘 土粒/酸化塩/に ぶい黄焼 | ロクロ整形(右回転)。高台部は底部回転糸切り後の付高台。胎付後、周縁部にナデ調整。 | |
| 208 | 第740号 | 灰輪 椀 | 灰輪 椀 | カマ下覆土 口縁部片 | 口 底 11.9 | 高 | 精選/還元塩/灰白 | ロクロ整形(右回転)。口縁部先端の外側にわずかに肥厚する。中位には回転ヘラ削り。内外面に施輪。 | 丸石2号窓式 削。大塚2号窓式 削。 |
| 209 | 第740号 | 灰輪 椀 | 灰輪 椀 | 覆土 口縁部片 | 口 底 13.8 | 高 | 精選/還元塩/灰白 | ロクロ整形(左回転か)。施輪は清け削り。 | |
| 210 | 第740号 | 須恵器 羽釜 | 須恵器 羽釜 | 掘り方・21 口縁部片 | 口 底 19.2 | 高 | 粗砂粒・軽石/還元 塩/軟質/灰白 | ロクロ整形(右回転)。器部は脚部を整形後に貼付。 | 炭素吸着。 |
| 211 | 第740号 PL.158 | 土師器 釜 | 土師器 釜 | 掘り方・14 体下位～底部部 片 | 口 底 高 | 高 | 粗砂粒・軽石/良好 焼 | 平底の本体とこれを支える脚部の基部である。外面は丁寧なナデ。内面は横位のヘラ磨き。 | |

13 住居

| No. | 排 PL.No. | 器 器種 | 種類 | 出土位置 残存率 | 計測値 (cm, g) | 胎土/焼成/色調 石材・素材等 | 成形・整形の特徴 | 備考 | |
|-----|-----------------|----------|----------|-------------|-------------------|--------------------|------------------------------|--------------------------|--|
| 212 | 第740号 PL.158 | 須恵器 杯 | 須恵器 杯 | 床直 完形 | 口 底 8.6 6.0 | 高 1.9 | 粗砂粒少/酸化塩 にぶい焼 | ロクロ整形(右回転)。底部回転糸切り後、無調整。 | |
| 213 | 第740号 | 須恵器 杯 | 須恵器 杯 | 床直 底部片 | 口 底 5.1 | 高 | 粗砂粒/酸化塩/に ぶい焼 | ロクロ整形(右回転)。底部回転糸切り後、無調整。 | |
| 214 | 第740号 | 須恵器 杯 | 須恵器 杯 | 覆土 口縁部片 | 口 底 18.6 | 高 | 粗砂粒・赤黒色粘 土粒/酸化塩/に ぶい黄焼 | ロクロ整形(右回転)。 | |

14 住居

| No. | 排 PL.No. | 器 器種 | 種類 | 出土位置 残存率 | 計測値 (cm, g) | 胎土/焼成/色調 石材・素材等 | 成形・整形の特徴 | 備考 | |
|-----|-----------------|-----------|-----------|--------------------------|---------------------|--------------------|-------------------------------|--|----------------|
| 215 | 第740号 | 須恵器 椀 | 須恵器 椀 | カマ下燃焼部 1/3 | 口 底 13.2 6.7 | 高台 5.6 6.7 | 粗砂粒・軽石少/酸 化塩/明赤焼 | ロクロ整形(右回転)。高台部は底部回転糸切り後の付高台。胎付後、周縁部にナデ調整。 | 内面磨耗。 |
| 216 | 第740号 PL.158 | 須恵器 椀 | 須恵器 椀 | 床直・覆土 2/3 | 口 底 14.4 8.0 | 高台 6.7 8.0 | 粗砂粒・赤黒色粘 土粒/酸化塩/に ぶい焼 | ロクロ整形(右回転)。高台部は底部切り離し後の付高台。胎付後、周縁部にナデ調整。 | 被熱の為か器 面厚減。 |
| 217 | 第740号 | 須恵器 椀 | 須恵器 椀 | 覆土 口縁部片 | 口 底 13.6 | 高 | 粗砂粒・軽石/酸化 塩/焼 | ロクロ整形(右回転)。 | 器面に炭素吸着。 |
| 218 | 第740号 | 須恵器 椀 | 須恵器 椀 | 掘り方・8 口縁下位～高台 部 | 口 底 6.4 | 高台 | 粗砂粒・軽石/酸化 塩/黄灰 | ロクロ整形(右回転)。高台部は底部回転糸切り後の付高台。胎付後、周縁部にナデ調整。 | 器面炭素吸着。 |
| 219 | 第740号 | 須恵器 椀 | 須恵器 椀 | 貯蔵穴床直 口縁下位～高台 部 | 口 底 7.7 | 高台 | 粗砂粒/酸化塩/灰 黄焼 | ロクロ整形(右回転)。高台部は底部切り離し後の付高台。胎付後、周縁部にナデ調整。 | 内面炭素吸着。 |
| 220 | 第740号 | 須恵器 椀 | 須恵器 椀 | 貯蔵穴・6 底～高台部 | 口 底 7.6 | 高台 | 粗砂粒/酸化塩/に ぶい黄焼 | ロクロ整形(右回転)。高台部は底部切り離し後の付高台。胎付後、周縁部にナデ調整。 | 内面磨耗。 |
| 221 | 第740号 PL.158 | 須恵器 羽釜 | 須恵器 羽釜 | カマ下燃焼部 底部1/2欠 | 口 底 14.7 12.1 | 高 13.8 | 粗砂粒・軽石・赤黒 色粘土粒/酸化塩 にぶい焼 | 削づくり後、ロクロ整形。器部胎付後、周縁部に横ナデ。胴部外面は縦位のヘラ削り。底部外面もヘラ削り。 | 器面に炭素吸着。 |
| 222 | 第740号 PL.158 | 土師器 羽釜 | 土師器 羽釜 | カマ下燃焼部 口縁～胴部下位 1/3 | 口 底 24.1 | 高 | 粗砂粒・軽石・赤黒 色粘土粒多/良好 にぶい焼 | 口縁部は横ナデ。器部胎付後、胴部外面の器部直下に横位のヘラ削り。以下は縦位のヘラ削り。内面は横位のヘラナデ。 | 被熱。器面に炭素吸着。 |

| No. | 挿 入 No. | 種 類 種 | 出上位置 残存率 | 計測値 (cm, g) | 胎土/焼成/色調 石材・素材等 | 成形・整形の特徴 | 備考 |
|-----|-----------------|-------------|------------------------|---|--------------------------------|--|--|
| 223 | 第748回 PL.158 | 土師器 羽釜 | カマド燃焼部 口縁～胴部上位 片 | 口 底 28.4 高 | 粗砂粒・赤黒色粘 土粒/良好/にふい ぬ | 口縁部は横ナデ。胴部貼付後、胴部外面に縦位のヘラ削り、 内面は横位のヘラナデ。 | |
| 224 | 第748回 | 土師器 甕か | カマド燃焼部 胴下位～底部 | 口 底 14.9 | 粗砂粒・赤黒色粘 土粒・軽石・向肉石 /良好/粘 | 胴部外面最下位は横位の、これより上は縦位のヘラ削り、 内面は横位のヘラナデ。 | 器面剥離破着。 |
| 225 | 第748回 | 須恵器 甕 | カマド燃焼部 口縁～頸部片 | 口 底 | 白色鉱物粒/還元 焼/灰 | 紐づくり後、ロクロ整形。外面は沈線により区画され、そ の上に波状文が配される。 | 裏面の一部摩 耗。頸れ口の一 部は二次調 整が施され平 滑になっている。 |
| 226 | 第748回 PL.158 | 土製品 羽口 | カマド燃焼部 完形 | 長 短 16.9 9.3 厚 重 9.4 133.2 | | 両端ともほぼ同径の寸割な羽口。先端はガラス化が顕著で 黒色光沢を持つ。その反対側部も灰黒色でガラス化・発 着する。再利用により両端を使用した可能性あり。外径91 mm孔径20mm×21mm(楕円形)挿入角度89°。 | カマド支脚 |

15住居

| No. | 挿 入 No. | 種 類 種 | 出上位置 残存率 | 計測値 (cm, g) | 胎土/焼成/色調 石材・素材等 | 成形・整形の特徴 | 備考 | |
|-----|-----------------|-------------|----------------|---|------------------------|---|---|---------|
| 227 | 第758回 PL.158 | 須恵器 杯 | +24 1/2 | 口 底 9.2 5.4 高 底 | 2.3 粗砂粒少/酸化焼 灰白 | ロクロ整形(右回転)。底部回転糸切り後、無調整。 | 器面の一部に 灰土吸着。 | |
| 228 | 第758回 PL.158 | 須恵器 椀 | 南壁際-4 口縁一部欠 | 口 底 14.9 | 5.8 粗砂粒/酸化焼/浅 黄緑 | ロクロ整形(右回転)。高台部は底部回転糸切り後の付高台。 貼付後、周縁部にナデ調整。 | | |
| 229 | 第758回 PL.158 | 須恵器 椀 | 床直 4/5 | 口 底 14.6 | 5.5 粗砂粒/酸化焼/灰 白 | ロクロ整形(右回転)。高台部は底部回転糸切り後の付高台。 貼付後、周縁部にナデ調整。 | | |
| 230 | 第758回 | 灰土 臼部片 | 覆上 臼部片 | 口 底 | 高 | 粗砂粒少/0/灰黄 | ロクロ整形。外面は回転ヘラ削り。外面に施釉。 | |
| 231 | 第758回 | 土師器 甕 | 口縁～胴部上位 片 | 口 底 19.2 | 高 | 粗砂粒・軽石/良好 /にふいぬ | 口縁部は横ナデ。胴部外面に縦位のヘラ削り。頸部との間 にナデの部分を残す。内面は横位のヘラナデ。 | 外面に埋付着。 |
| 232 | 第758回 | 土師器 羽釜 | 床直 胴中位～底部片 | 口 底 11.4 | 高 | 粗砂粒多・赤黒色 粘土粒/良好/にふ いぬ | 胴部外面は縦位のヘラ削り。内面は斜横位・横位のヘラナ デ。 | |
| 233 | 第758回 PL.158 | 鉄製品 刀子 | 覆上 1/4 | 長 幅 7.5 2.0 厚 重 1.1 9.16 | | 錆化が著しく脆弱な刀子。棟・刃側共に間を持つが刃は間 近くで劣化破損する。茎を錆化した木質が覆う。柄は二枚 の板(広葉樹散孔材)をあわせて作られている。また茎の端 部では茎の周りに巻かれていたとみられる植物根が着る。 | | |
| 234 | 第758回 PL.158 | 鉄製品 鐵 | 覆上 3/4 | 長 幅 9.0 1.6 厚 重 0.6 8.74 | | 細身の鉄鏝で先端は劣化破損する。根部の断面はレンズ 状だが劣化のため様は不明。茎との境に一周ぐる段が 有る。 | | |

1竪穴

| No. | 挿 入 No. | 種 類 種 | 出上位置 残存率 | 計測値 (cm, g) | 胎土/焼成/色調 石材・素材等 | 成形・整形の特徴 | 備考 |
|-----|-----------------|-------------|-------------|----------------|-------------------------|--------------------------|-----------------------------|
| 235 | 第758回 PL.158 | 須恵器 杯 | 床直 1/2 | 口 底 14.1 | 4.8 粗砂粒/酸化焼/粘 土 | ロクロ整形(右回転)。底部回転糸切り後、無調整。 | 器面に灰土吸 着。外面摩滅 脱粉状。 |
| 236 | 第758回 | 須恵器 杯 | 床直 1/3 | 口 底 14.6 | 3.4 粗砂粒/酸化焼/に ふいぬ | ロクロ整形(右回転)。底部回転糸切り後、無調整。 | 器面に灰土吸 着。摩耗。 |
| 237 | 第758回 PL.158 | 土師器 釘 | 床直 破片 | 長 幅 0.7 | 厚 重 0.7 1.3 | | 断面正方形で小型の鉄釘と見られる。頭側は角型で終わる。 |

3竪穴

| No. | 挿 入 No. | 種 類 種 | 出上位置 残存率 | 計測値 (cm, g) | 胎土/焼成/色調 石材・素材等 | 成形・整形の特徴 | 備考 |
|-----|-----------------|-------------|-------------|----------------|---------------------------|--------------------------|--------|
| 238 | 第758回 PL.158 | 須恵器 杯 | +17 完形 | 口 底 8.1 | 2.0 粗砂粒/向肉石/酸 化焼/灰白 | ロクロ整形(左回転)。底部回転糸切り後、無調整。 | 器面やや摩滅 |

4竪穴

| No. | 挿 入 No. | 種 類 種 | 出上位置 残存率 | 計測値 (cm, g) | 胎土/焼成/色調 石材・素材等 | 成形・整形の特徴 | 備考 | |
|-----|-----------------|-------------|------------------|--|--------------------|--|--|--------------|
| 239 | 第758回 | 須恵器 椀 | 覆上 臼部片 | 口 底 12.0 | 高 | 粗砂粒/還元焼/や や軟質/灰黄 | ロクロ整形(右回転)。 | |
| 240 | 第758回 | 土師器 甕 | 口縁上位 口縁部片 | 口 底 20.0 | 高 | 粗砂粒/良好/にふ いぬ | 口縁部は横ナデ。胴部外面に横位のヘラ削り。内面は横位 のヘラナデ。 | |
| 241 | 第758回 | 土師器 甕 | 床直・覆上 胴～底部 | 口 底 4.8 | 高 | 粗砂粒/良好/にふ いぬ | 胴部外面に斜横位のヘラ削り。内面は斜横位のヘラナデ。 | 外面に灰土吸 着。 |
| 242 | 第758回 | 須恵器 甕 | 床直・覆上 胴下位～底部片 | 口 底 12.5 | 高 | 粗砂粒/還元焼/横 化焙み/灰黄 | 紐づくり後、ロクロ整形。胴部外面は横位のヘラ削り、 内面は横位のヘラナデ。 | |
| 243 | 第758回 PL.158 | 鉄製品 ノコギリ | 床直 破片 | 長 幅 7.5 2.5 厚 重 0.4 14.37 | | 幅2.5cmで刃ビッチ3.5mm程のノコギリ破片。先端は丸く、 他端は破損後錆化する。刃は錆化により形状は不明瞭だが、 交互に左右に曲がりアサリを形成することが確認できる。 | | |

1溝

| No. | 挿 入 No. | 種 類 種 | 出上位置 残存率 | 計測値 (cm, g) | 胎土/焼成/色調 石材・素材等 | 成形・整形の特徴 | 備考 | |
|-----|---------------|-------------|--------------|----------------|--------------------|------------------|---|----------------|
| 244 | 第760回 | 須恵器 杯 | +8 ～高台部上位 | 口 底 | 高 | 粗砂粒/酸化焼/に ふいぬ | ロクロ整形(右回転)。高台部は底部回転糸切り後の付高台。 貼付後、周縁部にナデ調整。 | 器面はやや灰 土吸着。 |

2 溝

| No. | 種 目 No. | 種 類 種 | 出上位置 残存率 | 計測値 (cm, g) | 胎土/焼成/色調 石材・素材等 | 成形・整形の特徴 | 備考 | |
|-----|----------------|------------------|--------------|----------------|--------------------|---------------------|---|---------|
| 245 | 第76回 PL.159 | 黒色土器 須恵器 杯 | 覆土 底～高台部 | 口 底 | 高 台 | 粗砂粒・軽石/酸化 塩/ぶい黄橙 | ロクロ整形(右回転)。高台部は底部回転系切り後の付高台。 内面は口縁部に横の、底部に一定方向のヘラ磨き。 | 内面黒色処理。 |
| 246 | 第76回 | 須恵器 杯 | 覆土 口縁部片 | 口 底 | 高 台 | 粗砂粒/酸化塩/相 | ロクロ整形(右回転)。 | |
| 247 | 第76回 | 須恵器 碗 | 覆土 底～高台部片 | 口 底 | 高 台 | 粗砂粒/酸化塩/ぶ い黄橙 | ロクロ整形(右回転)。高台部は底部回転系切り後の付高台。 貼付後、周縁部にナデ調整。 | |

3 溝

| No. | 種 目 No. | 種 類 種 | 出上位置 残存率 | 計測値 (cm, g) | 胎土/焼成/色調 石材・素材等 | 成形・整形の特徴 | 備考 | | |
|-----|----------------|-------------|-----------------------|----------------|--------------------|------------|------------------|--|---|
| 248 | 第76回 PL.159 | 須恵器 碗 | +11 口縁一部欠 | 口 底 | 10.0 高 | 3.7 5.4 | 粗砂粒/酸化塩/ぶ い黄橙 | ロクロ整形(右回転)。高台部は底部切り離し後の付高台。 貼付後、周縁部にナデ調整。口縁部外面は横位のヘラ磨き を含む黒色の付着物。外面は灰土吸着。一部は凹削か。 | |
| 249 | 第76回 PL.159 | 須恵器 杯 | 覆土 1/3 | 口 底 | 9.7 高 | 4.0 | 3.2 | 粗砂粒/酸化塩/ぶ い黄橙 | ロクロ整形(右回転)。底部回転系切り後、無調整。 |
| 250 | 第76回 | 須恵器 杯 | 覆土 2/3 | 口 底 | 10.0 高 | 5.0 | 3.3 | 粗砂粒・赤黒色粘 土粒・軽石/酸化塩 /灰白 | ロクロ整形(右回転)。底部回転系切り後、無調整。 |
| 251 | 第76回 | 須恵器 杯 | 覆土 口縁下位～底部 | 口 底 | 高 | 3.3 | 高 | 粗砂粒/酸化塩/ぶ い黄橙 | ロクロ整形(右回転)。底部回転系切り後、無調整。 |
| 252 | 第76回 | 須恵器 杯 | 覆土 口縁下位～底部 | 口 底 | 高 | 4.4 | 高 | 粗砂粒/酸化塩/相 | ロクロ整形(右回転)。底部回転系切り後、無調整。 |
| 253 | 第76回 PL.159 | 須恵器 碗 | 覆土 2/3。台部欠 | 口 底 | 15.7 高 | 高 | 高 | 粗砂粒・軽石/酸化 塩/ぶい黄橙 | ロクロ整形(右回転)。高台部は底部切り離し後の付高台。 貼付後、周縁部にナデ調整。 |
| 254 | 第76回 | 須恵器 碗 | 覆土 口縁上位～高台 部 | 口 底 | 高 | 6.5 | 高 | 粗砂粒/還元塩/灰 白 | ロクロ整形(右回転)。高台部は粗雑な回転系切り後の付高 台。粗雑な貼付後、周縁部にナデ調整。 |
| 255 | 第76回 | 須恵器 碗 | 覆土 口縁下半～高台 部片 | 口 底 | 高 | 6.9 | 高 | 粗砂粒・軽石・角閃 石/還元塩・軟質/ 灰黄 | ロクロ整形(右回転)。高台部は底部切り離し後の付高台。 貼付後、周縁部にナデ調整。 |
| 256 | 第76回 | 須恵器 碗 | 覆土 口縁下位～高台 部1/3 | 口 底 | 高 | 8.8 | 高 | 粗砂粒・赤黒色粘 土粒多/酸化塩/浅 黄橙 | ロクロ整形(右回転)。高台部は底部回転系切り後の付高台。 貼付後、周縁部にナデ調整。 |
| 257 | 第76回 | 須恵器 碗 | +2 底～高台部 | 口 底 | 高 | 9.2 | 高 | 粗砂粒・軽石/還元 塩・軟質/灰白 | ロクロ整形(右回転)。高台部は底部切り離し後の付高台。 貼付後、周縁部にナデ調整。 |
| 258 | 第76回 | 須恵器 碗 | +11・覆土 底～高台部 | 口 底 | 高 | 9.0 | 高 | 粗砂粒・赤黒色粘 土粒/酸化塩/浅黄 橙 | ロクロ整形(右回転)。高台部は底部切り離し後の付高台。 内面はやや摩耗。 |
| 259 | 第76回 | 須恵器 碗 | 覆土 底～高台部1/2 | 口 底 | 高 | 9.1 | 高 | 粗砂粒・赤黒色粘 土粒/還元塩・軟質 /灰白 | ロクロ整形(右回転)。高台部は底部切り離し後の付高台。 貼付後、周縁部にナデ調整。 |
| 260 | 第76回 | 須恵器 碗 | 覆土 底～高台部片 | 口 底 | 高 | 9.5 | 高 | 粗砂粒/酸化塩/灰 白 | ロクロ整形(右回転)。足高の高台部は底部切り離し後の付 高台。貼付後、周縁部にナデ調整。 |
| 261 | 第76回 PL.159 | 灰輪 碗 | +9・覆土 2/3 | 口 底 | 12.2 高 | 6.2 | 3.8 | 精選/還元塩/灰白 | ロクロ整形(右回転)。高台部は底部回転系切り後の付高台。 灰輪は漬け掛け。 |
| 262 | 第76回 | 灰輪 段皿 | 覆土 口縁部片 | 口 底 | 11.0 高 | 高 | 高 | 精選ややざつづく 還元塩/浅黄橙 | ロクロ整形(右回転)。灰輪は漬け掛け。 |
| 263 | 第76回 | 須恵器 湯か | 覆土 胴下位～高台部 1/4 | 口 底 | 高 | 9.4 | 高 | 白色藍物粒/還元 塩/黄灰 | ロクロ整形(左回転か)。胴部外面は回転ヘラ削り。 |
| 264 | 第76回 | 須恵器 羽釜 | +26 口縁部片 | 口 底 | 18.0 高 | 高 | 高 | 粗砂粒/酸化塩/ぶ い黄橙 | 紐づくり後、ロクロ整形。胴部貼付後、周縁部に横ナデ。 |
| 265 | 第76回 | 須恵器 甗 | +8。8住 胴下位～底部 | 口 底 | 高 | 25.0 | 高 | 粗砂粒/酸化塩/ぶ い黄橙 | 紐づくり後、ロクロ整形。胴部外面は横位のナデに近いヘ ラ削り。 |
| 266 | 第76回 PL.159 | 鉄製品 釘 | +4 3/4 | 長 幅 | 5.8 0.7 重 | 3.4 | 1.0 | 断面はほぼ正方形の角釘で頭はそのままの字に折り曲げて 終わる。先端は細くなるが端部は劣化破損する。 | |
| 267 | 第76回 PL.159 | 鉄製品 刀子 | +13 3/4 | 長 幅 | 13.3 2.2 重 | 3.14 | 33.9 | 大型の刀子で、棟・刃側ともに刃を持つ。刃先端側は左に 折れ破損化する。茎は急に細くなることも薄くなり端 部で鋭角三角形で終わる。柄の本質等では確認できない。 | |

6 土坑

| No. | 種 目 No. | 種 類 種 | 出上位置 残存率 | 計測値 (cm, g) | 胎土/焼成/色調 石材・素材等 | 成形・整形の特徴 | 備考 | | |
|-----|---------------|-------------|--------------------|----------------|--------------------|----------|----|-----------------------------|---|
| 268 | 第77回 | 須恵器 碗 | 覆土 口縁下半～高台 部 | 口 底 | 高 | 9.0 | 高 | 粗砂粒・赤黒色粘 土粒/酸化塩/ぶい 黄橙 | ロクロ整形(右回転)。高台部は底部回転系切り後の付高台。 貼付後、周縁部にナデ調整。 |

7 土坑

| No. | 種 目 No. | 種 類 種 | 出上位置 残存率 | 計測値 (cm, g) | 胎土/焼成/色調 石材・素材等 | 成形・整形の特徴 | 備考 | |
|-----|---------------|-------------|-------------|----------------|----------------------|-------------|----|--|
| 269 | PL.159 | 土製品 羽口 | +18 破片 | 長 短 | 4.8 4.3 厚 重 | 3.4 57.9 | | 羽口先端部破片。先端は黒灰色で発色。小破片のため外径、 孔径計測不可。 |

16土坑

| No. | 採掘 PL.No. | 種類 器種 | 出土位置 残存率 | 計測値 (cm, g) | 胎土/焼成/色調 石材・素材等 | 成形・整形の特徴 | 備考 |
|-----|----------------|-----------|-------------|--------------------------------------|--------------------|---|----|
| 270 | 第77回 PL.159 | 鉄製品 不詳 | 覆土 破片 | 長幅 3.4 1.7 厚 0.8 8.95 | | 断面長方形で端部は指型に広がる。他端に向かい急に幅を減じ端部ではやや丸みを持つ形状が認められるが、全体に硬いさ調に覆われ本体は脆弱なため詳細な形状は不明。 | |
| 271 | PL.159 | 土製品 羽口 | 覆土 破片 | 長幅 6.5 4.1 厚 2.4 39.7 | | 大型の羽口破片と見られるが、小破片のため外径、孔径計測不可。 | |

19土坑

| No. | 採掘 PL.No. | 種類 器種 | 出土位置 残存率 | 計測値 (cm, g) | 胎土/焼成/色調 石材・素材等 | 成形・整形の特徴 | 備考 |
|-----|----------------|-----------|-------------|---|--------------------|--------------------------------------|-------|
| 272 | 第77回 PL.159 | 礫石器 台石 | 床直 破片 | 長幅 22.0 30.0 厚 12.3 7850.0 | | 背面側に鉄釘が付着するほか、裏面側溝面・中央付近が激しく敲打されている。 | 大形棺内溝 |

21土坑

| No. | 採掘 PL.No. | 種類 器種 | 出土位置 残存率 | 計測値 (cm, g) | 胎土/焼成/色調 石材・素材等 | 成形・整形の特徴 | 備考 |
|-----|--------------|----------|-------------|------------------------------|---------------------|--------------------------|-------------|
| 273 | 第77回 | 須置器 杯 | +25 1/3 | 口 10.5 4.7 高 3.7 | 粗砂粒・軽石/角閃石/酸化塩/にぶい黄 | ロクロ整形(右回転)。底部回転糸切り後、無調整。 | 器面に炭素吸着。摩耗。 |

29土坑

| No. | 採掘 PL.No. | 種類 器種 | 出土位置 残存率 | 計測値 (cm, g) | 胎土/焼成/色調 石材・素材等 | 成形・整形の特徴 | 備考 |
|-----|--------------|----------|----------------|-----------------------------|----------------------------|---|----------|
| 274 | 第77回 | 須置器 杯 | 覆土 1/3 | 口 8.0 4.8 高 1.8 | 粗砂粒/酸化塩/浅黄 | ロクロ整形(右回転)。底部回転糸切り後、無調整。 | 外面に炭素吸着。 |
| 275 | 第77回 | 須置器 椀 | 覆土 口縁下半～高台部 | 口 高 7.3 | 粗砂粒・赤黒色粘土粒・軽石/角閃石/酸化塩/にぶい黄 | ロクロ整形(右回転)。高台部は底部回転糸切り後の付高台。貼付後、周縁部にナデ調整。 | |

36土坑

| No. | 採掘 PL.No. | 種類 器種 | 出土位置 残存率 | 計測値 (cm, g) | 胎土/焼成/色調 石材・素材等 | 成形・整形の特徴 | 備考 |
|-----|----------------|-----------|-------------|-----------------------------|----------------------|--|-----------------|
| 276 | 第77回 PL.159 | 黒色土器 椀 | 床直 口縁一部欠 | 口 8.9 4.9 高 3.6 | 粗砂粒・軽石/酸化塩/灰黄褐 | ロクロ整形(左回転か)。高台部は付高台。口縁部外面は横位のへら磨き。内面は口縁部に横位の、底部に一定方向のへら磨き。 | 内外面とも黒色処理。外面摩耗。 |
| 277 | 第77回 | 須置器 杯 | 覆土 1/2 | 口 9.2 5.2 高 2.0 | 粗砂粒・赤黒色粘土粒/酸化塩/にぶい黄橙 | ロクロ整形(右回転)。底部回転糸切り後、無調整。 | 器面摩耗。 |

43土坑

| No. | 採掘 PL.No. | 種類 器種 | 出土位置 残存率 | 計測値 (cm, g) | 胎土/焼成/色調 石材・素材等 | 成形・整形の特徴 | 備考 |
|-----|----------------|----------|-------------|------------------------------|--------------------|---|---------|
| 278 | 第77回 PL.159 | 須置器 杯 | +20 4/5 | 口 14.0 8.0 高 5.3 | 粗砂粒・軽石/酸化塩/黄橙 | ロクロ整形(右回転)。高台部は底部回転糸切り後の付高台。貼付後、周縁部にナデ調整。 | 器面や内面減。 |

44土坑

| No. | 採掘 PL.No. | 種類 器種 | 出土位置 残存率 | 計測値 (cm, g) | 胎土/焼成/色調 石材・素材等 | 成形・整形の特徴 | 備考 |
|-----|--------------|----------|----------------|--------------------------------------|--------------------|---|---------------------|
| 279 | 第77回 | 灰輪 皿 | 覆土 底～高台部1/2 | 口 6.8 高 | 精選/還元塩/灰白 | ロクロ整形(右回転)。高台部は低く断面三角形。底部回転糸切り後の付高台。貼付後、周縁部にナデ調整。内面に施釉。重ね焼き痕。 | 内面磨耗。硯に転用か。虎渓山1号式器。 |
| 280 | 第77回 | 鉄製品 釘 | 覆土 破片 | 長幅 2.6 1.1 厚 0.4 1.62 | | 断面ほぼ正方形の角釘。先端から1cmはほぼ直角におり曲り、頭部は折り返し等の構造は見られず角形で終わる。 | |

7ビット

| No. | 採掘 PL.No. | 種類 器種 | 出土位置 残存率 | 計測値 (cm, g) | 胎土/焼成/色調 石材・素材等 | 成形・整形の特徴 | 備考 |
|-----|----------------|----------|-------------|------------------------------|--------------------|--|---------|
| 281 | 第77回 PL.159 | 灰輪 椀 | 床直 1/3 | 口 13.2 6.4 高 3.9 | 黒色藍物粒少/還元塩/灰白 | ロクロ整形(右回転)。高台部は低い。底部回転糸切り後の付高台。貼付後、周縁部にナデ調整。内面全面に施釉。 | 大皿2号式器。 |

遺構外出土遺物

| No. | 採掘 PL.No. | 種類 器種 | 出土位置 残存率 | 計測値 (cm, g) | 胎土/焼成/色調 石材・素材等 | 成形・整形の特徴 | 備考 |
|-----|----------------|-----------|--------------|---------------------------------------|--------------------|---|---------------------|
| 282 | 第77回 PL.159 | 白磁 皿 | 0-15 口縁部片 | 口 高 | 黒色藍物粒/還元塩/灰白 | 口縁部先端は外側に肥厚する。太宰府分類:白磁碗IV類。11C後半～12C前半(12C後半まで一定量出土)。 | |
| 283 | 第77回 PL.159 | 黒色土器 椀 | 2面 底～高台部片 | 口 6.8 高 | 粗砂粒/酸化塩/灰黄褐 | ロクロ整形(右回転か)。内面はへら磨き。 | 内面は黒色処理。 |
| 284 | 第77回 PL.159 | 黒色土器 椀 | 2面 底～高台部片 | 口 6.8 高 | 粗砂粒/酸化塩/にぶい黄橙 | ロクロ整形(右回転か)。内面はへら磨き。 | 内面は黒色処理。底部外面に墨書「口」。 |
| 285 | PL.159 | 土製品 羽口 | 2面 破片 | 長幅 7.2 4.4 厚 3.5 61.3 | | 羽口小破片で外径・孔径計測不可。 | |
| 286 | PL.159 | 土製品 羽口 | 0-15 破片 | 長幅 7.8 5.9 厚 3.2 106.8 | | 羽口先端部破片。先端は黒から赤黒色で発色。小破片のため外径、孔径計測不可。 | |
| 287 | PL.159 | 土製品 羽口 | 表探 破片 | 長幅 5.3 4.8 厚 2.0 34.2 | | 羽口の破片と見られるが、使用破片のため外径、孔径計測不可。 | |

3区

11住居

| No. | 棟 PL.No. | 種 器種 | 種 類 | 出上位置 残存率 | 計測値 (cm, g) | 胎土/焼成/色調 石材・素材等 | 成形・整形の特徴 | 備考 |
|-----|----------------|-----------|-------------------|-------------|---------------------------------|--------------------|--|-------|
| 288 | 第85回 PL.159 | 須恵器 杯 | 須恵器 杯 | 覆土 1/4 | 口 径 9.2 底 5.6 高 2.0 | 粗砂粒/酸化塩/に ぶい黄橙 | ロクロ整形(右回転か)。底部回転系切り後、無調整と考えられる。 | 器面厚減。 |
| 289 | 第85回 土師器 | 土師器 | カマ下焚口部 口縁~胴部上位 | 口 径 23.8 | 高 | 粗砂粒/良好/にぶ い黄橙 | 口縁部は横ナデ。外面に粘土の凹凸。胴部外面は2方向からのハケ目。内面は横位のヘラナデ。 | |
| 290 | 第85回 PL.159 | 鉄製品 刀子 | 鉄製品 刀子 | +8 3/4 | 長 幅 11.7 厚 2.0 重 14.94 | | 刃が非常に細く刃端は波打つ刀子で極細に明瞭な面を持つ。刃側には見られないが研ぎ減りにより消失している可能性も有る。茎は細く長いが端部は劣化破損する。 | |

12住居

| No. | 棟 PL.No. | 種 器種 | 種 類 | 出上位置 残存率 | 計測値 (cm, g) | 胎土/焼成/色調 石材・素材等 | 成形・整形の特徴 | 備考 |
|-----|--------------------|------------|-------------|-------------------------------|--------------------------------|---------------------------|---|------------|
| 291 | 第85回 PL.159 | 須恵器 杯 | 須恵器 杯 | +8 2/3 | 口 径 9.6 底 4.6 高 1.9 | 粗砂粒/酸化塩/浅 黄橙 | ロクロ整形(左回転)。底部回転系切り後、無調整。 | 器面に黒色の付着物。 |
| 292 | 第85回 須恵器 杯 | 須恵器 杯 | +7 1/4 | 口 径 15.0 底 6.0 高 4.6 | 粗砂粒少/酸化塩/ にぶい黄橙 | ロクロ整形(右回転か)。底部回転系切り後、無調整。 | 器面厚減。鉄分付着。 | |
| 293 | 第85回 須恵器 杯 | 須恵器 杯 | +11 口縁部片 | 口 径 18.0 | 高 | 粗砂粒/酸化塩/に ぶい黄橙 | ロクロ整形(左回転)。高台部は付け高台であるが剥落。底部は回転系切り。 | 器面やや厚減。 |
| 294 | 第85回 土師器 長頸壺 | 土師器 長頸壺 | +7 口縁部片 | 口 径 14.8 | 高 | 黒色鉱物粒/還元 塩/灰白 | ロクロ整形(左回転)。内外面旋輪。 | |
| 295 | 第85回 PL.159 | 鉄製品 釘 | 鉄製品 釘 | 覆土 破片 | 長 幅 1.48 厚 0.9 重 0.56 | | 断面正方形の角棒状鉄製品で一端はコ字状に終わり他端は劣化破損する。角釘の破片と見られる。 | |
| 296 | 第85回 鉄製品 不詳 | 鉄製品 不詳 | 覆土 破片 | 長 幅 0.9 厚 0.3 重 0.2 | | | 断面狭三角形の鉄製品小破片で一端は薄く三角に尖り他端は劣化破損する。鍍先端または小刀子先端か。 | |
| 297 | 第85回 PL.159 | 銅製品 鏡貨 | 銅製品 鏡貨 | 床直 元形 | 長 幅 2.4 厚 0.12 重 1.87 | | 押付通宝、外縁・文字・部とも非常に明瞭だが、表面が脆弱なため外縁と部の一部が破損する。 | |

4溝

| No. | 棟 PL.No. | 種 器種 | 種 類 | 出上位置 残存率 | 計測値 (cm, g) | 胎土/焼成/色調 石材・素材等 | 成形・整形の特徴 | 備考 |
|-----|------------------|----------|--------|-------------|----------------|--------------------|------------------------|----|
| 298 | 第85回 須恵器 杯 | 須恵器 杯 | 口縁部片 | 口 径 15.0 | 高 | 粗砂粒/酸化塩/に ぶい黄 | ロクロ整形(右回転)。高台部は付高台。剥落。 | |

5溝

| No. | 棟 PL.No. | 種 器種 | 種 類 | 出上位置 残存率 | 計測値 (cm, g) | 胎土/焼成/色調 石材・素材等 | 成形・整形の特徴 | 備考 |
|-----|------------------|----------|------------|-------------|----------------|--------------------|-------------|------|
| 299 | 第85回 土師器 杯 | 土師器 杯 | 覆土 口縁部片 | 口 径 20.8 | 高 | 粗砂粒/酸化塩/に ぶい黄橙 | ロクロ整形(右回転)。 | 被熱か。 |

8溝

| No. | 棟 PL.No. | 種 器種 | 種 類 | 出上位置 残存率 | 計測値 (cm, g) | 胎土/焼成/色調 石材・素材等 | 成形・整形の特徴 | 備考 | |
|-----|------------------|-----------|--------------|-------------|-----------------------|--------------------|--|--|-----------------------------------|
| 300 | 第85回 土師器 杯 | 土師器 杯 | 覆土 高台部1/2 | 口 径 7.2 | 高 | 黒色鉱物粒/還元 塩/灰白 | ロクロ整形(右回転)。高台部は底部回転へ削り後の付高台。貼付後、周縁部にナデ調整。内面に重ね焼き痕。 | 内面の高台部 端部は摩耗頭 部。縦に転用 か。光ヶ丘1 号~大原2号 迄の範囲。 | |
| 301 | 第85回 土師器 杯 | 土師器 杯 | 底面 口縁部片 | 口 径 高 | 高 | 粗砂粒少/還元塩/ 黄灰 | ロクロ整形(右回転)。外面に回転へ削り方を確すか判明困難。外面に旋輪。 | | |
| 302 | 第85回 PL.159 | 土師器 羽釜 | 土師器 羽釜 | 底面 1/3 | 口 径 14.8 底 14.0 | 11.9 | 粗砂粒・軽石/酸化 塩/褐 | 小径で平底。口縁部先端直下に平面三日月状の把手が付く(一對と考えられる)。口縁部は横ナデの後にヘラ削りを重ねる。胴部外面は斜縦位に粗減なヘラ削り。内面は横位のヘラナデ。 | 器面に炭素吸 着。内面上位 部に黒色の付着 物。 |

11土坑

| No. | 棟 PL.No. | 種 器種 | 種 類 | 出上位置 残存率 | 計測値 (cm, g) | 胎土/焼成/色調 石材・素材等 | 成形・整形の特徴 | 備考 |
|-----|----------------|-----------|-----------|--------------|---------------------------------|--------------------|---|------|
| 303 | 第85回 PL.159 | 石製品 砥石 | 石製品 砥石 | +13 下端側欠損 | 長 幅 10.7 厚 5.4 重 349.6 | 砥石 | 三面使用?裏面側を除く各面を砥面として使用。初期の砥面が背面側と右側面に残されている。左側面は破損面を砥面としたもので、部分的に線条痕が残る。 | 切り砥石 |

14土坑

| No. | 棟 PL.No. | 種 器種 | 種 類 | 出上位置 残存率 | 計測値 (cm, g) | 胎土/焼成/色調 石材・素材等 | 成形・整形の特徴 | 備考 |
|-----|----------------|-----------|-----------|-------------|--|--------------------|--|----|
| 304 | 第85回 PL.159 | 鉄製品 鏡 | 鉄製品 鏡 | 覆土 1/2 | 長 幅 (3.8) 1.2 厚 1.2 重 5.76 | | 先端部が劣化破損する鉄鏡と見られる破片。全体に錆化が著しく本体は空洞化し内部は脆弱なため詳細は不明であるが、両端に凹状に段を持ち茎に移行し茎は1.5cmで終わるが破損後に錆化した可能性も有る。 | |
| 305 | 第85回 PL.159 | 鉄製品 不詳 | 鉄製品 不詳 | +17 破片 | 長 幅 5.0 厚 1.8 重 7.8 | | 狭形状の板状鉄製品で断面は丸みをもつ長方形。一端はコ字に終わり他端ではハ字形に急に幅が狭くなりその先で劣化破損する。 | |

11ピット

| No. | 種 Pl.No. | 種 類 器 種 | 出土位置 残 存 率 | 計測値 (cm, g) | | | 胎土/焼成/色調 石材・素材等 | 成 形・整 形 の 特 徴 | 備 考 |
|-----|-----------------|------------|---------------|----------------|------------|--------|--------------------|---------------|---|
| 306 | 第858号 PL.159 | 鉄製品 鎌 | 覆土 1/2 | 長 幅 | 6.9 2.3 | 厚 重 | 1.1 17.10 | | 断面狭三角形で三日月型の鉄鎌と見られる破片。全体を厚く踏く跡が深い内部は彫削で詳細は不明であるが、柄装着部分は破損し錆化したと考えられる。 |

遺構外出土遺物

| No. | 種 Pl.No. | 種 類 器 種 | 出土位置 残 存 率 | 計測値 (cm, g) | | | 胎土/焼成/色調 石材・素材等 | 成 形・整 形 の 特 徴 | 備 考 |
|-----|-------------|------------|---------------|----------------|------------|--------|--------------------|---------------|---|
| 307 | PL.159 | 土製品 羽口 | 2面 破片 | 長 短 | 3.7 3.4 | 厚 重 | 1.3 13.9 | | 羽口先端近くの破片。先端側は灰黒色でガラス化。小破片のため外径、孔径計測不可。 |

4区

21住居

| No. | 棟 No. | 種 器 種 | 種 類 | 出上位置 残存率 | 計測値 (cm, g) | 胎土/焼成/色調 石材・素材等 | 成形・整形の特徴 | 備考 |
|-----|-----------------|-------------|----------|-----------------|---------------------|------------------------|------------------------------|--|
| 308 | 第273区 PL.160 | 須恵器 杯 | 須恵器 杯 | カマド燃焼部 3/4 | 口 底 9.4 高 5.5 | 2.1 粗砂粒/酸化塩/明 黄緑 | 口ロク整形(右回転)。底部回転糸切り後、無調整。 | 器面に炭素吸着。被熱か。 |
| 309 | 第273区 PL.160 | 埴輪 円筒か | 埴輪 円筒 | カマド燃焼部 中位1/4 | 口 底 高 | 高 | 粗砂粒・角閃石・軽 石/宮室焼成/にふ い橙 | 断面台形の突帯が2条並り。その間に内形と考えられる透孔を配する。外面は縦ハケ(8本/1cm)後、突帯貼付。四縁部に横ナデ。内面は縦位のハケ目の上にナデを重ねる。 |
| 310 | 第273区 PL.160 | 埴輪 円筒 | 埴輪 円筒 | カマド燃焼部 基部1/4 | 口 底 24.0 | 高 | 小礫・粗砂粒/宮室 焼成/橙 | 大径。外面は縦ハケ(5本/1cm)。内面は下端基部の粘土板製作時の整形痕。これより上は縦位のナデ。ハケ目。 |
| 311 | 第273区 PL.160 | 埴輪 円筒 | 埴輪 円筒 | カマド燃焼部 胴部破片 | 口 底 高 | 高 | 粗砂粒/宮室焼成 にふい橙 | 外面は縦ハケ(6本/1cm)。断面台形の突帯貼付後、四縁部に横ナデ。内面は縦位のナデの上に一部縦ハケ(7本/1cm)。 |
| 312 | 第273区 PL.160 | 埴輪 円筒 | 埴輪 円筒 | カマド燃焼部 胴部破片 | 口 底 高 | 高 | 粗砂粒・赤黒色粘 土粒/宮室焼成/明 黄緑 | 断面三角形の突出部の低い突帯2条が見られる。下位突帯に接して円形の透孔が配される。外面は縦ハケ(7本/1cm)。 |
| 313 | 第273区 PL.160 | 埴輪 形象 | 埴輪 形象 | カマド壁際 破片 | 口 底 高 | 高 | 粗砂粒・赤黒色粘 土粒・軽石/宮室焼 成/橙 | 外面は縦ハケ(6本/1cm)の上と断面台形の突帯をめぐらし、四縁部に横ナデを備す。内面は縦位にヘラナデ。下段に透孔が配される。 |
| 314 | 第273区 PL.160 | 埴輪 形象 | 埴輪 形象 | カマド壁際 基部破片 | 口 底 13.0 | 高 | 粗砂粒/宮室焼成 にふい橙 | 小径であることから器財埴輪等の基部下端と考えられる。外面は縦ハケ(4本/1cm)。内面は縦位のナデ。下位に粘土板製作時の製作板の木目が残る。 |

26住居

| No. | 棟 No. | 種 器 種 | 種 類 | 出上位置 残存率 | 計測値 (cm, g) | 胎土/焼成/色調 石材・素材等 | 成形・整形の特徴 | 備考 |
|-----|-----------------|-------------|-----------|-------------|---------------------|------------------------|--------------------------|---|
| 315 | 第273区 PL.160 | 須恵器 杯 | 須恵器 杯 | 床直 完形 | 口 底 9.5 高 6.2 | 1.9 粗砂粒/酸化塩/浅 黄緑 | 口ロク整形(右回転)。底部回転糸切り後、無調整。 | 器面の広範囲に履付着。 |
| 316 | 第273区 PL.160 | 須恵器 椀 | 須恵器 椀 | 床直一高台部 | 口 底 高台 | 7.8 | 粗砂粒/酸化塩/浅 黄緑 | 口ロク整形(右回転)。高台部は底部切り離し後の付高台。 |
| 317 | 第273区 PL.160 | 灰輪 椀 | 灰輪 椀 | 覆土 口縁破片 | 口 底 17.0 | 高 | 精造/還元塩/灰白 | 口ロク整形(右回転)。内外面輪軸。 |
| 318 | 第273区 PL.160 | 土師器 釜 | 土師器 釜 | 覆土 脚部片 | 口 底 高 | 高 | 粗砂粒/良好/にふ い橙 | 本体を支える胴部上位の破片である。中実の棒状部分に本体との接合部分の隙間を埋める粘土が添えられる。器面は丁寧なナデ。 |
| 319 | 第273区 PL.160 | 石製品 砥石 | 石製品 砥石 | 床上 上方欠損 | 長 幅 19.0 | 厚 9.2 | 粗砂輝石安山岩 | 四面使用。各面ともよく使われ研ぎ減る。右側面に斜め方向の刃が透き通る。 |
| 320 | 第273区 PL.160 | 鉄製品 不詳 | 鉄製品 不詳 | 覆土 破片 | 長 幅 1.8 | 厚 0.7 | 8.81 | 薄型の薄い板状鉄製品で、葉の形状に似るが端部はややくぼくなる。 |
| 321 | 第273区 PL.160 | 土製品 羽口 | 土製品 羽口 | 北東隅床直 破片 | 長 幅 3.0 | 厚 3.4 | 38.2 | 羽口破片。破断面には幅1mm前後の植物痕の凹みが多数みられる。現存する破片では、ガラス化・発泡は見られない。外径76mm孔径26mm挿入角度計測不可。 |
| 322 | 第273区 PL.160 | 土製品 羽口 | 土製品 羽口 | 覆土 破片 | 長 幅 7.0 | 厚 2.3 | 56.6 | 羽口先端部片。先端部表面は黒灰色でガラス化・発泡。破断面には1~3mm程の植物痕の凹みが方向に沿って見られる。破片小さく外径、孔径計測不可。 |

27住居

| No. | 棟 No. | 種 器 種 | 種 類 | 出上位置 残存率 | 計測値 (cm, g) | 胎土/焼成/色調 石材・素材等 | 成形・整形の特徴 | 備考 |
|-----|-----------------|-------------|-----------|--------------------------|----------------|--------------------|------------------------------------|---|
| 323 | 第274区 PL.160 | 黒色土器 椀 | 黒色土器 椀 | 南東隅・9 口縁一部欠 | 口 底 9.8 | 高台 5.1 | 3.9 粗砂粒少/酸化塩 黄緑 | 口ロク整形(右回転)。高台部は付高台。口縁部外面は横位のヘラ磨き。内面は口縁部に横位の、底部に一定方向のヘラ磨き。 |
| 324 | 第274区 PL.160 | 須恵器 杯 | 須恵器 杯 | 東壁際・28 3/4 | 口 底 14.2 | 高 3.9 | 7.1 粗砂粒/酸化塩/浅 黄緑 | 口ロク整形(右回転)。底部は複雑な回転糸切り後、無調整。 |
| 325 | 第274区 PL.160 | 須恵器 甕 | 須恵器 甕 | 覆土 胴部片 | 口 底 高 | 高 | 白色磁物粒/還元塩 灰 | 縮づくり後、叩き整形。外面は平行叩き目。内面は当て具痕。 |
| 326 | 第274区 PL.160 | 土師器 甕 | 土師器 甕 | カマド燃焼部 口縁・底部下位 1/3 | 口 底 22.5 | 高 125.7 | 3.6 粗砂粒・軽石・灰黒 色粘土粒/良好/暗 橙 | 口縁部は横ナデ。胴部外面は縦位に数回に分けてヘラ削り。内面は横位のヘラナデ。下位に一部、縦位のヘラナデ。 |
| 327 | 第274区 PL.160 | 土製品 羽口 | 土製品 羽口 | 覆土 破片 | 長 幅 9.9 | 厚 6.4 | 3.6 | 羽口先端部破片。先端部はガラス化・発泡し孔端部を覆うように溶ける。表面および孔内面に植物痕の凹みが溝状に見られるが角度は低い。外径70mm孔径26mm挿入角度96°。 |
| 328 | 第274区 PL.160 | 土製品 羽口 | 土製品 羽口 | カマド壁際 破片 | 長 幅 6.0 | 厚 2.7 | 81.2 | 羽口小破片で基部・先端部を欠く。外径82mm、孔径22mm。 |

28住居

| No. | 棟 No. | 種 器 種 | 種 類 | 出上位置 残存率 | 計測値 (cm, g) | 胎土/焼成/色調 石材・素材等 | 成形・整形の特徴 | 備考 |
|-----|-----------------|-------------|----------|------------------------|----------------|--------------------|------------------------------|--------------------------|
| 329 | 第274区 PL.160 | 須恵器 杯 | 須恵器 杯 | 周溝跡面 2/3 | 口 底 9.8 | 高 2.5 | 5.7 粗砂粒/酸化塩/浅 黄緑 | 口ロク整形(右回転)。底部回転糸切り後、無調整。 |
| 330 | 第274区 PL.160 | 須恵器 杯 | 須恵器 杯 | カマド壁際 1/2 | 口 底 10.0 | 高 2.4 | 6.2 粗砂粒・角閃石/酸 化塩/にふい黄緑 | 口ロク整形(右回転)。底部回転糸切り後、無調整。 |
| 331 | 第274区 PL.160 | 須恵器 杯 | 須恵器 杯 | カマド壁際 1/4 | 口 底 14.8 | 高 4.1 | 粗砂粒/酸化塩/に ふい橙 | 口ロク整形(右回転)。底部回転糸切り後、無調整。 |
| 332 | 第274区 PL.160 | 須恵器 杯 | 須恵器 杯 | カマド・12 口縁・底部一部 欠 | 口 底 13.0 | 高 4.8 | 5.9 粗砂粒/酸化塩/粗 | 口ロク整形(左回転)。底部回転糸切り後、無調整。 |

| No. | 種 目 No. | 種 類 種 | 出上位置 残存率 | 計測値 (cm, g) | 胎土/焼成/色調 石材・素材等 | 成形・整形の特徴 | 備考 | | |
|-----|------------------|-------------|------------------|----------------|--------------------|--------------------|------------------------------|---|--|
| 333 | 第2748区 PL.160 | 緑釉 陶 | 廻り方覆土 口縁下位～底部 | 口 底 | 高 | 精選・灰色粘土/選 元焼/黄灰 | ロク口整形(右回転か)。高台部は付高台。内外面に施釉。 | 東面音。 10世紀代。 | |
| 334 | 第2748区 PL.160 | 土師器 羽釜 | カマド燃焼部 3/4 | 口 底 | 30.0 12.0 | 高 27.1 | 粗砂粒多・軽石・ 赤黒色粘土粘/良 好/赤褐 | 口縁部は横ナデ。胴部貼付後、周縁部に横ナデ。胴部外面 は上半部がナデの上に縦位のヘラナデ。下半部は縦位のヘ ラナデ。内面は横位のヘラナデ。 | 器面は炭素吸着。 内面の一部に 黒色の付着物。 下半部は 厚焼。 |
| 335 | 第2748区 PL.160 | 鉄製品 釘 | カマド前+6 破片 | 長 幅 | 5.0 0.9 | 厚 0.9 4.8 | | 断面正方形的鉄製品で、両端とも破損するため全体形状は 不明。木質等の痕跡は見られない。 | |
| 336 | 第2748区 PL.160 | 鉄製品 釘 | 床直 破片 | 長 幅 | 4.1 0.7 | 厚 0.7 2.4 | | 断面正方形的鉄製品で、縦やかに細くなるが両端とも破損 するため全体形状は不明。木質等の痕跡は見られない。 | |
| 337 | 第2748区 PL.160 | 鉄製品 釘 | 覆土 破片 | 長 幅 | 6.0 1.1 | 厚 1.0 9.2 | | 断面正方形的鉄製品で、僅かに細くなるが両端とも破損す るため全体形状は不明。木質等の痕跡は見られない。 | |
| 338 | PL.160 | 土製品 羽口 | 廻り方覆土 破片 | 長 短 | 7.6 4.4 | 厚 2.7 54.6 | | 羽口先端近くの破片。先端端は灰黒色で発泡。破片小さく 外径、孔径計測不可。 | |

29住居

| No. | 種 目 No. | 種 類 種 | 出上位置 残存率 | 計測値 (cm, g) | 胎土/焼成/色調 石材・素材等 | 成形・整形の特徴 | 備考 | | |
|-----|------------------|----------------|--------------------------|----------------|--------------------|----------------------|---------------------------------|---|--|
| 339 | 第2758区 PL.161 | 黒色土器 杯 | 東壁脚床直 完形 | 口 底 | 9.3 5.6 | 高 2.9 | 粗砂粒/酸化塩/に ぶい黄橙 | ロク口整形(右回転)。底部回転糸切り後、無調整。内面は 斜横位のヘラ磨き。 | 内面は黒色処理。 外面の口 縁部先端にも 炭素吸着、黒 色。 |
| 340 | 第2758区 | 須恵器 杯 | 東壁際+34 口縁下半～底部 | 口 底 | 6.5 | 高 | 粗砂粒・軽石・赤黒 色粘土粘/酸化塩/ にぶい黄橙 | ロク口整形(右回転)。底部回転糸切り後、無調整。 | 器面摩滅。 |
| 341 | 第2758区 | 灰釉 皿 | 覆土 破片 | 口 底 | 13.2 | 高台 2.5 6.8 | 黒色藍物粒/還元 焼/灰白 | ロク口整形(右回転)。高台部は低く付高台。施釉は漬け掛 け。 | 内面の摩耗は 顕著。裏に乾 用か。泥式刷 |
| 342 | 第2758区 | 灰釉 皿 | 覆土 口縁下位～高台 部 | 口 底 | 高台 7.0 | 高 | 黒色藍物粒少/還元 焼/灰白 | ロク口整形(右回転)。高台部は底部回転糸切り後の付高台。 貼付後、周縁部にナデ調整。内面に施釉。 | 被熱か。高台 部磨耗。大層 2号式刷 |
| 343 | 第2758区 | 須恵器 小型器 | 覆土 口縁部片 | 口 底 | 16.0 | 高 | 粗砂粒/酸化塩/灰 黄 | ロク口整形(右回転)。 | 器面炭素吸着。 |
| 344 | 第2758区 PL.161 | 土師器 器 | カマド燃焼部 口縁～胴部中位 1/2 | 口 底 | 22.2 | 高 | 粗砂粒・軽石/良好 /褐 | 口縁部は横ナデ。胴部外面は縦位のヘラ削り。上位に一部 ナデの部分を残す。内面は横位のヘラナデ。 | 器面に炭素吸 着。破砕後被 熱。 |
| 345 | 第2758区 | 土師器 丸 羽釜 | 南側脚床直 口縁下位～底部 | 口 底 | 10.7 | 高 | 粗砂粒・軽石/良好 /ぶい赤褐 | 胴部外面は斜横位の、最下位は斜横位のヘラ削り。内面は 横位のヘラナデ。底部外面は砂吹をヘラ削り。 | 器面被熱。 |
| 346 | 第2758区 PL.161 | 礫石器 器石? | カマド+10 元形 | 長 幅 | 21.6 13.6 | 厚 3.0 2425.7 | 粗粒礫石安山岩 | 小口部両端+右辺エッジに最打痕が残る。裏面側が広く保 ける。 | 扁平楕円盤 |
| 347 | 第2758区 PL.161 | 石製品 器石? | 覆土 破片 | 長 幅 | (12.5) 30.2 | 厚 (5.3) 1131.7 | 粗粒礫石安山岩 | | 礫石? |
| 348 | 第2758区 PL.161 | 礫石器 台石 | カマド焚口 1/2 | 長 幅 | 28.0 (13.2) | 厚 (3.2) 1363.0 | 粗粒礫石安山岩 | 背面側に最打痕、鉄跡が付着。被熱河溝面を覆う。裏面側 の礫面にも鉄跡が付着する。 | 大形楕円盤 |
| 349 | 第2758区 PL.161 | 鉄製品 釘 | 覆土 破片 | 長 幅 | (6.7) 1.9 | 厚 1.8 24.7 | | 断面正方形的鉄製品で、頭部分はコの字形に終わる。他端 は酸化破損するため不明。木質等の痕跡は見られない。 | |
| 350 | 第2758区 PL.161 | 鉄滓 流動滓 | 床直 破片 | 長 短 | 18.3 15.5 | 厚 10.5 2792.0 | | 大型の流動滓で表面は顆状で凹凸が有り、ブロック状の砂 破片や滓の破片を含み重厚。下面に溝溝又は孔押しし形 状有り。 | (4区製鉄炉 周辺) |
| 351 | PL.161 | 鉄滓 流動滓 | カマド+4 破片 | 長 短 | 20.1 17.4 | 厚 8.9 2027.0 | | 表面黒色から一部赤黒色で重厚。下面はブロック状に橙色・ 褐色の土が付着する。 | カマド層方 |
| 352 | PL.161 | 土製品 羽口 | カマド焚口部 破片 | 長 短 | 5.4 6.4 | 厚 4.2 78.6 | | 羽口先端近くの破片。先端端は黒から灰黒色でガラス化・ 発泡。破片小さく外径計測不可。先端部孔径28mm。 | |

30住居

| No. | 種 目 No. | 種 類 種 | 出上位置 残存率 | 計測値 (cm, g) | 胎土/焼成/色調 石材・素材等 | 成形・整形の特徴 | 備考 | | |
|-----|------------------|-------------|--------------|----------------|--------------------|----------|-----------|--------------------------|----------------|
| 353 | 第2758区 PL.160 | 須恵器 杯 | カマド床直 3/4 | 口 底 | 13.9 7.4 | 高 4.3 | 粗砂粒/酸化塩/橙 | ロク口整形(右回転)。底部回転糸切り後、無調整。 | 器面摩滅。鉄 分凝集。 |

31住居

| No. | 種 目 No. | 種 類 種 | 出上位置 残存率 | 計測値 (cm, g) | 胎土/焼成/色調 石材・素材等 | 成形・整形の特徴 | 備考 | | |
|-----|------------------|-------------|--------------|----------------|--------------------|----------|---------------------------------|---------------------------------------|-----------------|
| 361 | 第2768区 PL.161 | 須恵器 杯 | カマド覆土 3/4 | 口 底 | 9.2 5.7 | 高 2.6 | 粗砂粒・赤黒色粘 土粘/軽石/酸化塩/ にぶい黄橙 | 器形は歪んでいる。ロク口整形(右回転)。底部回転糸切り 後、無調整。 | |
| 362 | 第2768区 | 須恵器 杯 | 床直 1/3 | 口 底 | 5.0 5.4 | 高 3.0 | 粗砂粒/酸化塩/灰 白 | ロク口整形(右回転)。底部回転糸切り後、無調整。 | 器面摩滅。 |
| 363 | 第2768区 | 須恵器 杯 | 覆土 1/4 | 口 底 | 4.4 10.8 | 高 2.7 | 粗砂粒/酸化塩/に ぶい黄橙 | ロク口整形(右回転)。底部回転糸切り後、無調整。 | 内面の一部に 炭素吸着。 |
| 364 | 第2768区 | 須恵器 杯 | カマド覆土 1/2 | 口 底 | 10.2 7.0 | 高 1.7 | 粗砂粒/酸化塩/に ぶい黄橙 | ロク口整形(右回転)。底部回転糸切り後、無調整。 | 内面に炭素吸 着。 |

| No. | 種 目 No. | 種 類 種 | 出上位置 残存率 | 計測値 (cm, g) | 胎土/焼成/色調 石材・素材等 | 成形・整形の特徴 | 備考 | | | |
|-----|-----------------|-------------|------------------------|----------------|--------------------|-----------------------------|--|--|--------------------------|--|
| 365 | 第276区 PL.161 | 須臾器 杵 | カマド+13 口縁部1/2欠 | 口 底 | 15.0 6.6 | 高 5.3 | 粗砂粒・雲母/酸化 燐/にぶい黄橙 | ロクロ整形(左回転)。高台部は底部回転系切り後の付高台。貼付後、周縁部にナデ調整。 | 内面磨耗。外 面の一部に灰 土着色。 | |
| 366 | 第276区 | 灰釉 椀 | 覆土 口縁部片 | 口 底 | 12.0 高 | 黒色藍物粒少/溜 元燐/灰白 | ロクロ整形(右回転)。内外面施釉。刷毛塗り。 | 虎斑山1号式 形。 | 内面被熱の 為、磨滅。 | |
| 367 | 第276区 PL.161 | 須臾器 鉢 | カマド壁際 1/3 | 口 底 | 24.6 11.0 | 高 15.3 | 粗砂粒・軽石・向四 石・赤黒色粘土粒/ 酸化燐/橙 | 掘づくり後、ロクロ整形(右回転)。胴部下面下位は斜位に ヘラ削り。 | 被熱。 | |
| 368 | 第276区 | 土師器 羽釜 | 貯蔵穴+15 口縁+胴部中位 片 | 口 底 | 24.6 高 | 粗砂粒・赤黒色粘 土粒/良好/にぶい 黄橙 | 口縁部は横ナデ。輪軸巾直を残す。胴部貼付後、胴部外面 をヘラ削り。最上位は横位。以下は縦位。内面は横位のヘ ラナデ。 | 外面灰土着色 の為、磨滅。 | 内面被熱の 為、磨滅。 | |
| 369 | 第276区 | 土師器 羽釜 | カマド覆土 口縁+胴部上位 片 | 口 底 | 25.4 高 | 粗砂粒・赤黒色粘 土粒少/良好/にぶ い橙 | 口縁部は横ナデ。輪軸巾直を残す。胴部貼付後、胴部外面 をヘラ削り。最上位は横位。以下は縦位。内面は横位のヘ ラナデ。胴部欠損後別削り口を調整、継ぎして使用してい る。 | 被熱。内面や や摩滅。 | | |
| 370 | 第276区 PL.161 | 金属製品 不詳 | 東壁際+17 破片 | 長 幅 | 5.3 4.0 | 厚 0.8 15.83 | | 厚さ0.8mm程の銅板を切断して作られた金属製品で、表面 には直径1.9mm厚さ3mm程の半円ドーム状の部品が裏面の リベット状の部品により取り付けられている。そのドーム 状部品の輪部平り平りかくれる位置に(か)約2.5mm程の円 孔が開いている。表面の縁は丸みを持ち面取りをされている。 | | |
| 371 | 第276区 PL.161 | 土製品 羽口 | 貯蔵穴 1/2 | 長 短 | 10.8 8.3 | 厚 9.2 486.1 | | 羽口破片で基部から先端に向かい寸削な形状。先端部は破 損するが一部にガラス化・発泡した表面が観察される。基 部端に植物性圧ととも指紋と見られる痕跡がこの器。外 径92mm孔径50mm挿入角88°。 | (1号鍛冶工 房周辺) | |
| 372 | 第276区 PL.161 | 土製品 羽口 | 床直 破片 | 長 短 | 106 5.7 | 厚 4.0 180.6 | | 羽口破片で基部から先端に向かい寸削な形状。外径75mm挿 入角93°。 | (1号鍛冶工 房周辺) | |

32住居

| No. | 種 目 No. | 種 類 種 | 出上位置 残存率 | 計測値 (cm, g) | 胎土/焼成/色調 石材・素材等 | 成形・整形の特徴 | 備考 | | |
|-----|---------------|-------------|--------------------|----------------|--------------------|--------------------|---------------------------------------|---------|--|
| 354 | 第275区 | 緑釉 皿 | 掘り方覆土 口縁部片 | 口 底 | 11.6 高 | 精選・白赤粘土/溜 元燐/浅黄 | ロクロ整形(回転方向不明)。内外面に施釉。 | | |
| 355 | 第275区 | 須臾器 瓶か | 覆土 胴部片 | 口 底 | 高 | 精選/溜元燐/灰白 | ロクロ整形(右回転)。外面は回転ヘラ削り。 | | |
| 356 | 第275区 | 土師器 甕 | 覆土 口縁+胴部上位 片 | 口 底 | 24.4 高 | 粗砂粒/酸化燐/明 赤濁 | 口縁部は横ナデ。胴部外面は斜縦位にヘラナデ。内面は横 位のヘラナデ。 | 内面やや摩滅。 | |

33住居

| No. | 種 目 No. | 種 類 種 | 出上位置 残存率 | 計測値 (cm, g) | 胎土/焼成/色調 石材・素材等 | 成形・整形の特徴 | 備考 | |
|-----|---------------|--------------|----------------|----------------|--------------------|----------------------|--|--|
| 357 | 第275区 | 土師器 小型台付甕 | 北東隅+30 基部欠損 | 口 底 | 12.0 高 | 粗砂粒少・細砂粒/ 良好/にぶい橙 | 脚部欠損。口縁部は横ナデ。胴部外面は斜縦位にヘラ削 り。内面は横位のヘラナデ。 | 外面は広範囲 に覆付着。内 面は黒色に変 色した部分あ り。 |

34住居

| No. | 種 目 No. | 種 類 種 | 出上位置 残存率 | 計測値 (cm, g) | 胎土/焼成/色調 石材・素材等 | 成形・整形の特徴 | 備考 | | |
|-----|-----------------|-------------|---------------------|----------------|--------------------|-----------|--------------------------------------|--------------------------|----------------|
| 358 | 第275区 PL.160 | 須臾器 杯 | カマド床直 3/4 | 口 底 | 8.0 4.7 | 高 1.6 | 粗砂粒/酸化燐/灰 白 | ロクロ整形(左回転)。底部回転系切り後、無調整。 | 被熱。 |
| 359 | 第275区 | 須臾器 杯 | 覆土 1/3 | 口 底 | 15.0 7.6 | 高 | 粗砂粒/酸化燐/に ぶい黄橙 | ロクロ整形(右回転)。底部回転系切り後、無調整。 | 器面の一部に 覆付着。 |
| 360 | 第275区 | 灰釉 段皿 | 覆土 口縁下位+高台 部片 | 口 底 | 高 7.6 | 精選/溜元燐/灰白 | ロクロ整形(右回転)。口縁部最下位は回転ヘラ削り。高台 は付高台。 | 大塚2号窯式 形。 | |

35住居

| No. | 種 目 No. | 種 類 種 | 出上位置 残存率 | 計測値 (cm, g) | 胎土/焼成/色調 石材・素材等 | 成形・整形の特徴 | 備考 | | |
|-----|---------------|-------------|------------------------|----------------|--------------------|-------------------|---|----------------|--|
| 373 | 第276区 | 須臾器 杯 | 覆土 口縁部片 | 口 底 | 8.0 高 | 粗砂粒/酸化燐/に ぶい黄橙 | ロクロ整形(回転方向不明)。 | | |
| 374 | 第276区 | 土師器 小型甕 | カマド燃焼部 口縁+胴部下位 片 | 口 底 | 18.1 高 | 粗砂粒/良好/にぶ い赤濁 | 口縁部は横ナデ。胴部外面上位・中位は丁車ナデ。下位 は斜位のヘラ削り。内面は横位のヘラナデ。 | 器面被熱。内 面磨滅。 | |

36住居

| No. | 種 目 No. | 種 類 種 | 出上位置 残存率 | 計測値 (cm, g) | 胎土/焼成/色調 石材・素材等 | 成形・整形の特徴 | 備考 | | |
|-----|-----------------|-------------|---------------|----------------|--------------------|----------|-----------------------------|--|-------------------|
| 375 | 第276区 PL.161 | 須臾器 杯 | 床直 口縁一部欠 | 口 底 | 10.2 4.7 | 高 2.8 | 粗砂粒・向四石・雲 母/酸化燐/にぶい 橙 | ロクロ整形(右回転)。底部回転系切り後、無調整。 | 被熱。 |
| 376 | 第276区 PL.161 | 須臾器 椀 | 覆土 口縁部1/3欠 | 口 底 | 10.3 6.5 | 高 4.4 | 粗砂粒/酸化燐/粗 | ロクロ整形(右回転)。高台部は底部回転系切り後の付高台。 貼付後、周縁部にナデ調整。 | 器面に灰土着 色の為、磨滅。 |
| 377 | 第276区 PL.161 | 須臾器 椀 | +20 完形 | 口 底 | 10.9 6.6 | 高 4.9 | 粗砂粒・向四石・軽 石/酸化燐/浅黄橙 | 器形は大きく歪む。ロクロ整形(右回転)。高台部は底部回 転系切り後の付高台。貼付後、周縁部にナデ調整。 | 器面に覆付着。 |

| No. | 種 目 No. | 種 類 種 | 出上位置 残存率 | 計測値 (cm, g) | 胎土/焼成/色調 石材・素材等 | 成形・整形の特徴 | 備考 | | |
|-----|-----------------|-------------|-------------------------|----------------|--------------------|--------------------|---|---|-----------------|
| 378 | 第276区 PL.161 | 須恵器 椀 | +15 口縁下半~高台 部上位 | 口 底 | 高 | 粗砂粒多/酸化塩/ にぶい黄橙 | ロク口整形(右回転)。高台部は底部回転系切り後の付高台。 貼付後、周縁部にナデ調整。 | 内縁炭素残存。 | |
| 379 | 第276区 PL.161 | 須恵器 羽釜 | カマド+6 口縁~胴部下位 3/4 | 口 底 | 21.7 | 高 | 粗砂粒・軽石/酸化 塩/濁 | 紐づくり後、ロク口整形(右回転)。胴部を貼付後、周縁部 に横ナデ。胴部外面は履位のへら削り。 | 被熱。器面に 炭素残存。 |

37住居

| No. | 種 目 No. | 種 類 種 | 出上位置 残存率 | 計測値 (cm, g) | 胎土/焼成/色調 石材・素材等 | 成形・整形の特徴 | 備考 | | |
|-----|-----------------|-------------|-----------------------|----------------|--------------------|----------|--------------------------|---|----------------|
| 380 | 第277区 PL.161 | 須恵器 杯 | カマド覆上 口縁下位~底部 | 口 底 | 5.0 | 高 | 粗砂粒・軽石/酸化 塩/にぶい黄橙 | ロク口整形(右回転)。底部回転系切り後、無調整。 | 器面に炭素残 存。 |
| 381 | 第277区 PL.161 | 須恵器 椀 | 床直 1/2 | 口 底 | 14.6 | 高 | 5.8 粗砂粒/向四石/酸 化塩/橙 | ロク口整形(右回転)。高台部は底部切り離し後の付高台。 貼付後、周縁部にナデ調整。 | 器面厚減。 |
| 382 | 第277区 PL.161 | 須恵器 椀 | カマド覆上 口縁部1/2 | 口 底 | 15.0 | 高 | 粗砂粒・軽石少/酸 化塩/にぶい黄橙 | ロク口整形(右回転)。 | 器面に炭素残 存。 |
| 383 | 第277区 PL.161 | 灰輪 壺 | 東塚野+16 口縁部1/2 | 口 底 | 20.8 | 高 | 黒色鉱物粒/還元 塩/灰 | ロク口整形(回転方向不明)。内外面に施釉。 | |
| 384 | 第277区 PL.161 | 土師器 羽釜 | +10 口縁~胴部下位 1/2 | 口 底 | 23.0 | 高 | 粗砂粒・軽石/良好 /橙 | 口縁部は横ナデ。胴部貼付後、周縁部に横ナデ。胴部外面 は履位のへら削り。内面は横位のへらナデ。 | 被熱。内面は 厚減。 |
| 385 | 第277区 PL.161 | 須恵器か 羽釜 | 床直 口縁~胴部中位 片 | 口 底 | 23.7 | 高 | 粗砂粒・軽石/酸化 塩/にぶい黄橙 | 紐づくり後、ロク口整形(右回転)。胴部を貼付後、周縁部 に横ナデ。胴部外面は履位のへら削り。 | 器面被熱。炭 素残存。 |
| 386 | 第277区 PL.161 | 鉄製品 不詳 | +17 破片 | 長 幅 | 5.5 4.4 | 厚 重 | 0.7 10.69 | 不定形の板状の鉄製品で、一部の形状は破損によりと見 られるが、その後の錆化により本来形状との識別は困難で詳 細は不明。 | |

38住居

| No. | 種 目 No. | 種 類 種 | 出上位置 残存率 | 計測値 (cm, g) | 胎土/焼成/色調 石材・素材等 | 成形・整形の特徴 | 備考 | | |
|-----|-----------------|-------------|-----------------------|----------------|--------------------|----------|---|---|---------------------------|
| 394 | 第278区 PL.162 | 黒色土器 椀 | 床直 1/3 | 口 底 | 14.4 | 高 台 | 5.9 6.4 粗砂粒少/酸化塩/ にぶい黄橙 | ロク口整形(右回転か)。高台部は底部切り離し後の付高台。 貼付後、周縁部にナデ調整。内面の口縁部は横位に、底部 は一定方向にへら磨き。 | 内面黒色処理。 |
| 395 | 第278区 PL.162 | 須恵器 杯 | +8 口縁一部欠 | 口 底 | 9.1 | 高 | 3.4 粗砂粒・軽石/酸化 塩/にぶい黄橙 | ロク口整形(右回転)。底部回転系切り後、無調整。口縁部 下半は砂粒が動くほどは乏しいナデ。 | 被熱か。炭素 残存。底部外 面は厚減。 |
| 396 | 第278区 PL.162 | 須恵器 椀 | 床直 口縁1/3欠 | 口 底 | 11.3 | 高 | 4.3 粗砂粒/酸化塩/灰 黄濁 | ロク口整形(右回転)。高台部は底部回転系切り後の付高台。 貼付後、周縁部にナデ調整。 | 器面に炭素残 存。 |
| 397 | 第278区 PL.162 | 須恵器 椀 | カマド左袖部 2/3 | 口 底 | 15.0 | 高 | 6.3 粗砂粒・軽石/酸化 塩/にぶい黄橙 | ロク口整形(右回転)。高台部は底部回転系切り後の付高台。 貼付後、周縁部にナデ調整。 | 器面に炭素残 存。 |
| 398 | 第278区 PL.162 | 灰輪 皿 | 覆上 口縁部片 | 口 底 | 11.8 | 高 | 精選/灰色粘土/還 元塩/にぶい黄 | ロク口整形(右回転か)。内外面に施釉。 | 東海産。 10世紀代。 |
| 399 | 第278区 PL.162 | 灰輪 椀 | カマド左袖部 1/4 | 口 底 | 12.6 | 高 | 3.9 7.4 黒色・白色鉱物粒 還元塩/灰 | ロク口整形(右回転)。高台部は底部回転系へら削り後の後の 付高台。貼付後、周縁部にナデ調整。内外面に施釉。漬け 掛けか。 | 大原2号笠式 削。 |
| 400 | 第278区 PL.162 | 須恵器 小型壺 | 床直 胴部一部欠 | 口 底 | 14.8 | 高 | 15.3 8.4 粗砂粒/良好/にぶ い黄橙 | 口縁部は横ナデ。胴部外面は上下に履位のへら削り。内面 は横位のへらナデ。 | |
| 401 | 第278区 PL.162 | 土師器 羽釜 | +43 口縁~胴部中位 1/2 | 口 底 | 23.3 | 高 | 粗砂粒・軽石/良好 /橙 | 口縁部は横ナデ。胴部貼付後、周縁部に横ナデ。胴部外面 は斜位のへら削り。内面は横位のへらナデ。 | 器面やや炭素 残存。 |
| 402 | 第278区 PL.162 | 土師器か 羽釜 | +45 口縁~胴部上位 1/3 | 口 底 | 26.9 | 高 | 粗砂粒・赤黒色粘 土粒・軽石/良好/ にぶい黄橙 | 口縁部は横ナデ。胴部貼付後、周縁部に横ナデ。胴部外面 は履位のへら削り後、一部斜横位にへらナデ。内面は横位 のへらナデか。 | |
| 403 | 第278区 PL.162 | 土師器 羽釜 | +18 口縁~胴部上位 片 | 口 底 | 25.8 | 高 | 粗砂粒・赤黒色粘 土粒/良好/にぶい 黄橙 | 口縁部は横ナデ。胴部を貼付後、周縁部に横ナデ。胴部外 面は履位のへら削り。内面は横位のへらナデ。 | 器面被熱。 |
| 404 | 第278区 PL.162 | 須恵器 羽釜 | +50 口縁~胴部中位 1/4 | 口 底 | 23.8 | 高 | 粗砂粒/酸化塩/灰 濁 | 紐づくり後、ロク口整形。胴部を貼付後、胴部外面に履位 のへら削り。内面の胴部上位・中位にへらナデ。 | 炭素残存。 |
| 405 | 第278区 PL.162 | 須恵器 羽釜 | +52 口縁~胴部中位 1/4 | 口 底 | 23.6 | 高 | 粗砂粒・赤黒色粘 土粒・軽石/酸化塩 /にぶい黄橙 | 紐づくり後、ロク口整形(右回転)。胴部を貼付後、周縁部 に横ナデ。胴部外面は履位のへら削り。内面の一部にへら ナデか。 | 内面厚減。 |
| 406 | 第278区 PL.162 | 須恵器 羽釜 | 床直 口縁~胴部中位 片 | 口 底 | 23.7 | 高 | 粗砂粒・赤黒色粘 土粒/酸化塩/にぶ い黄橙 | 紐づくり後、ロク口整形(右回転)。胴部を貼付後、周縁部 に横ナデ。胴部外面は履位のへら削り。 | 器面被熱。炭 素残存。 |
| 407 | 第278区 PL.162 | 須恵器 甗 | +30 胴下位~基部1/3 | 口 底 | 27.0 | 高 | 粗砂粒・赤黒色粘 土粒・軽石/向四石 /酸化塩/にぶい黄 橙 | 紐作り後、ロク口整形と考えられる。右回転。 | 内面炭素残存。 |

40住居

| No. | 種 目 No. | 種 類 種 | 出上位置 残存率 | 計測値 (cm, g) | 胎土/焼成/色調 石材・素材等 | 成形・整形の特徴 | 備考 | | |
|-----|-----------------|-------------|-------------|----------------|--------------------|----------|-----------------------------------|--------------------------|--|
| 387 | 第277区 PL.162 | 須恵器 杯 | 床直 完形 | 口 底 | 8.2 4.7 | 高 | 2.1 粗砂粒・赤黒色粘 土粒/酸化塩/明黄 濁 | ロク口整形(右回転)。底部回転系切り後、無調整。 | |

| No. | 排 固 PL.No. | 種 器 種 | 出上位置 残存率 | 計測値 (cm, g) | 胎土/焼成/色調 石材・素材等 | 成形・整形の特徴 | 備考 |
|-----|------------------|-------------|--------------|------------------|-----------------------------------|--|-------|
| 388 | 第277回 PL.162 | 須臾器 杯 | 床直 口縁一部欠 | 口 底 7.9 高 4.8 | 1.9 粗砂粒・赤黒色粘 土粒/酸化焰/黄 褐色 | 口ロコ整形(右回転)。底部回転糸切り後、無調整。 | |
| 389 | 第277回 PL.162 | 須臾器 杯 | 覆上 口縁部1/5 | 口 底 13.6 高 | 粗砂粒・赤黒色粘 土粒/酸化焰/橙 | 口ロコ整形(右回転)。 | 器面剥離。 |
| 390 | 第277回 PL.162 | 白磁 碗 | 床直 口縁部片 | 口 底 15.4 高 | 精選/還元焰/灰白 | 太宰府分類1白磁碗1-2類か。口縁部直口。体部内湾。 残存部無欠。胎土精良で乳白色。8C末~10C中頃。10C後 半以降は減少する。 | |
| 391 | 第277回 PL.162 | 金属製品 不詳 | 床直 破片 | 長 幅 8.2 厚 2.0 | 1.5 31.98 | 銅を含む金属が溶けた塊で、一部に幅1mm高さ3mm程の直 線的なひだ状の隆起が見られる。本体から脱落した銅掛金 属の可能性もある。 | |
| 392 | 第277回 PL.162 | 金属製品 観音像 | 西壁際+15 完形 | 長 幅 6.2 厚 1.8 | 1.8 42.23 | サビの状態から調整と見られる立ち姿の像で、表面には金 メッキの痕跡は認められない。劣化が進み顔・胸部・腕・ 台座等の突出では表面が錆ごと剥落し手の表現・持ち物は 不明。台座基部は凹凸が著しく自立せず。また基部を調整し た痕跡も認められない。台座の右側面から横に直径3mm 長さ18mmの棒状突出部がある。胸部と膝部分の後方二か 所に直径2mmの突出が見られるが2~4mm程で劣化破損す る。 | |
| 393 | 第277回 PL.162 | 鉄製品 不詳 | 西壁際+9 完形 | 長 幅 7.5 高 3.5 | 4.0 96.9 | 塊型の鉄製品。厚さ0.2cm径7.5~7.3の球がんだ円形で底 は厚くやや内側に窪む。 | |

41住居

| No. | 排 固 PL.No. | 種 器 種 | 出上位置 残存率 | 計測値 (cm, g) | 胎土/焼成/色調 石材・素材等 | 成形・整形の特徴 | 備考 |
|-----|------------------|-------------|----------------------|-------------------|-----------------------------|---|----------------------------|
| 408 | 第279回 PL.163 | 須臾器 杯 | +21 口縁一部欠 | 口 底 9.7 高 5.0 | 1.9 粗砂粒/酸化焰/明 赤褐色 | 口ロコ整形(右回転)。底部回転糸切り後、無調整。 | |
| 409 | 第279回 PL.163 | 須臾器 杯 | +6 口縁一部欠 | 口 底 9.5 高 5.4 | 2.7 粗砂粒・向四石/酸 化焰/淡黄 | 平面は長円形。口ロコ整形(右回転)。底部回転糸切り後、 無調整。 | 器面厚減。 |
| 410 | 第279回 PL.163 | 須臾器 杯 | 覆上 1/3 | 口 底 14.4 高 6.3 | 3.5 粗砂粒少/酸化焰 橙 | 口ロコ整形(右回転)。底部回転糸切り後、無調整。底部の 切り離しはやや粗雑。 | 器面はやや摩 耗。 |
| 411 | 第279回 PL.163 | 灰釉 碗 | 覆上、48住 1/3 | 口 底 16.4 高 8.6 | 6.9 粗砂粒/還元焰/灰 黄 | 口ロコ整形(右回転)。口縁部下下部は回転ヘラ削り。高台 部は足高の付高台。内面に施釉。 | 内面厚減。虎 浜山1号京式 刷。 |
| 412 | 第279回 PL.163 | 土師器 甕 | 床直 口縁-胴部上半片 | 口 底 23.6 高 | 粗砂粒・赤黒色粘 土粒/軽石/良好/ | 口縁部は横ナデ。胴部外面は単位がとれないほど丁寧なナ デ。内面は斜横位のヘラナデ。 | 被熱の為、内 面厚減。 |
| 413 | 第279回 PL.163 | 土師器 把手付甕 | 床直 口縁-胴部下位 1/3 | 口 底 23.9 高 | 粗砂粒・軽石・赤黒 色粘土粒/良好/灰 黄 | 口縁部直下に平面三日月形の把手が付く。一対か。口縁部 は横ナデ。胴部は斜横のヘラ削り。内面は横位のヘラナデ。 | 器面被熱。炭 素吸着。内面 全体に厚減。 |

42住居

| No. | 排 固 PL.No. | 種 器 種 | 出上位置 残存率 | 計測値 (cm, g) | 胎土/焼成/色調 石材・素材等 | 成形・整形の特徴 | 備考 |
|-----|------------------|-------------|-----------------------|------------------|---------------------------------|---|------------------------|
| 414 | 第279回 PL.163 | 須臾器 碗 | カマド左壁 口縁部1/4 | 口 底 15.7 高 | 粗砂粒・向四石/酸 化焰/ふい黄褐色 | 口ロコ整形(右回転)。 | 器面厚減。 |
| 415 | 第279回 PL.163 | 土師器 甕 | 覆上 口縁-胴部下位 1/4 | 口 底 29.2 高 | 粗砂粒/酸化焰/褐色 | 口縁部は横ナデ。胴部上位はナデ、中位はヘラ削り後、一 部にヘラナデ。下位はヘラナデか。内面は横位のヘラナデ。 | 外面炭素吸着 前部。 内面厚減。 |
| 416 | 第279回 PL.163 | 土師器 羽釜 | カマド右壁 口縁-胴部上位 片 | 口 底 27.0 高 | 粗砂粒/良好/ふい 黄褐色 | 口縁部は横ナデ。跨部貼付後、周縁部に横ナデ。胴部外面 はナデ・横位のナデ後、ナデに近い縦位のヘラ削り。内面 は横位のヘラナデ。 | 器面に炭素吸 着。 |
| 417 | 第279回 PL.163 | 須臾器か 羽釜 | 覆上 口縁-胴部上位 1/4 | 口 底 24.6 高 | 粗砂粒・軽石・赤黒 色粘土粒/酸化焰 /ふい黄褐色 | 掘づくり後、口ロコ整形。跨部貼付後、周縁部にナデ調整。 内面は一部に横位のナデ。 | 被熱。 |
| 418 | 第279回 PL.163 | 鉄製品 不詳 | 覆上 破片 | 長 幅 3.2 厚 1.6 | 0.3 3.31 | 厚さ0.2cmで不定形状の鉄製品。錆化の状況から跨部鉄 製品の破片の可能性がある。 | |

43住居

| No. | 排 固 PL.No. | 種 器 種 | 出上位置 残存率 | 計測値 (cm, g) | 胎土/焼成/色調 石材・素材等 | 成形・整形の特徴 | 備考 |
|-----|------------------|--------------|--------------|----------------|--------------------|-------------------------|--------------|
| 419 | 第279回 PL.163 | 黒色土器 碗 | 覆上 口縁部片 | 口 底 13.4 高 | 粗砂粒/酸化焰/ふ い黄褐色 | 口ロコ整形(右回転か)。内面は横位のヘラ磨き。 | 内面黒色処理。 |
| 420 | 第279回 PL.163 | 土師器 甕・羽釜か | 床直 胴下位~底部 | 口 底 6.0 高 | 粗砂粒/酸化焰/ふ い黄褐色 | 胴部外面は縦位のヘラ削り。 | 器面に炭素吸 着。 |

44住居

| No. | 排 固 PL.No. | 種 器 種 | 出上位置 残存率 | 計測値 (cm, g) | 胎土/焼成/色調 石材・素材等 | 成形・整形の特徴 | 備考 |
|-----|------------------|-------------|-----------------|------------------|--------------------------|--------------------------------------|-------------------|
| 421 | 第279回 PL.163 | 須臾器 杯 | カマド燃焼部 完形 | 口 底 7.9 高 4.9 | 2.2 粗砂粒/酸化焰/ふ い黄褐色 | 口ロコ整形(左回転)。底部回転糸切り後、無調整。 | |
| 422 | 第279回 PL.163 | 須臾器 杯 | カマド燃焼部 口縁一部欠 | 口 底 8.8 高 4.8 | 2.0 粗砂粒/酸化焰/ふ い黄褐色 | 口ロコ整形(左回転)。底部回転糸切り後、無調整。 | 器面に炭素吸 着。やや厚減。 |
| 423 | 第279回 PL.163 | 須臾器 碗 | カマド覆上 口縁部片 | 口 底 16.6 高 | 粗砂粒/酸化焰/灰 黄 | 口ロコ整形(回転方向不明)。 | 器面に黒色の 付着物。 |
| 424 | 第279回 PL.163 | 土師器 甕 | 床直 口縁部片 | 口 底 26.2 高 | 粗砂粒・軽石/良好 /黄褐色 | 口縁部は横ナデ。胴部外面は縦位のヘラ削り。内面は横位 のヘラナデ。 | 被熱。炭素吸 着。 |

45住居

| No. | 棟 No. | 種 類 | 種 類 | 出上位置 残存率 | 計測値 (cm, g) | 胎土/焼成/色調 石材・素材等 | 成形・整形の特徴 | 備考 | | |
|-----|-----------------|-----------|------------------------|-------------|----------------|--------------------|------------------|--|---|-----------------|
| 425 | 第280回 PL-163 | 黒色土器 椀 | 覆土 底部のみ | 口 底 | 口 底 | 7.0 | 粗砂粒・軽石/酸化 塩/硝 | ロクロ整形(右回転)。高台部は底部回転糸切り後の付高台。 貼付後周縁部にナデ調整。内面はへら磨き。 | 内面黒色処理。 外面にも炭素吸着。 | |
| 426 | 第280回 PL-163 | 須恵器 杯 | 床直 3/4(高台部先端 欠損) | 口 底 | 口 底 | 15.6 | 高 | 粗砂粒・赤黒色粘 土粒/酸化塩/硝 | ロクロ整形(右回転)。高台部は底部回転糸切り後の付高台。 貼付後、周縁部にナデ調整。 | 器面の一部に 炭素吸着。 |
| 427 | 第280回 | 須恵器 椀 | カマド床直 口縁下～底部 | 口 底 | 口 底 | 7.0 | 高 | 粗砂粒・軽石/角四 石/酸化塩/炭灰硝 | 高台部は削落。ロクロ整形(右回転)。高台部は底部回転糸 切り後の付高台。 | |
| 428 | 第280回 | 須恵器 羽釜 | 床直 口縁～胴部上位 片 | 口 底 | 口 底 | 24.8 | 高 | 粗砂粒・軽石/赤黒 色粘土粒/酸化塩/ 硝 | 紐づくり後、ロクロ整形(右回転)。胴部貼付後、周縁部に ナデ調整。胴部外面は履位にへら削り。 | 429と同一個 体か。 |
| 429 | 第280回 | 須恵器 羽釜 | 床直 口縁～胴部上位 片 | 口 底 | 口 底 | 24.0 | 高 | 粗砂粒・軽石/赤黒 色粘土粒/酸化塩/ 硝 | 紐づくり後、ロクロ整形(右回転)。胴部貼付後、周縁部に ナデ調整。胴部外面は履位にへら削り。 | 428と同一個 体か。 |

46住居

| No. | 棟 No. | 種 類 | 種 類 | 出上位置 残存率 | 計測値 (cm, g) | 胎土/焼成/色調 石材・素材等 | 成形・整形の特徴 | 備考 | | | |
|-----|-----------------|-------------|----------------------|-------------|----------------|--------------------|-------------|-------------------|---|--|-----------------|
| 430 | 第280回 PL-163 | 土師器 か | カマド左壁 口縁一部欠 | 口 底 | 口 底 | 14.5 | 高 | 粗砂粒/良好/明黄 濁 | 口縁部は横ナデ。下半部にへら削り。高台部は付高台。 | | |
| 431 | 第280回 | 黒色土器 椀 | カマド右壁際 底～高台部 | 口 底 | 口 底 | 6.8 | 高 | 粗砂粒/酸化塩/硝 性 | ロクロ整形(右回転)。高台部は底部切り離し後の付高台。 貼付後、周縁部にナデ調整。底部内面は履横。斜面に規則 的なへら磨き。 | 内面黒色処理 か。 | |
| 432 | 第280回 PL-163 | 須恵器 杯 | 床直 口縁一部欠 | 口 底 | 口 底 | 8.8 | 高 | 2.6 | 粗砂粒/酸化塩/硝 性 | ロクロ整形(右回転)。底部回転糸切り後、無調整。 | 器面に炭素吸 着。 |
| 433 | 第280回 PL-163 | 須恵器 杯 | 床直 口縁一部欠 | 口 底 | 口 底 | 9.5 | 高 | 2.6 | 粗砂粒/酸化塩/硝 性 | ロクロ整形(右回転)。底部回転糸切り後、無調整。 | |
| 434 | 第280回 | 須恵器 杯 | 床直 1/3 | 口 底 | 口 底 | 9.4 | 高 | 2.1 | 粗砂粒少/酸化塩/ 硝 | 器面は大きく歪む。ロクロ整形(右回転)。底部回転糸切り 後、無調整。 | |
| 435 | 第280回 PL-163 | 須恵器 杯 | 口縁/3欠 | 口 底 | 口 底 | 10.3 | 高 | 4.5 | 粗砂粒・軽石/酸化 塩/硝 | ロクロ整形(右回転)。高台部は底部回転糸切り後の付高台。 貼付後、周縁部にナデ調整。 | 口縁部内面に 炭素吸着。 |
| 436 | 第280回 | 須恵器 椀 | 南壁際7 口縁部片 | 口 底 | 口 底 | 12.3 | 高 | 粗砂粒・軽石/酸化 塩/炭灰 | ロクロ整形(右回転)。 | 内面に炭素吸 着。 | |
| 437 | 第280回 | 須恵器 椀 | カマド燃焼部 底～高台部 | 口 底 | 口 底 | 13.7 | 高 | 粗砂粒/酸化塩/硝 性 | 足高の高台部。ロクロ整形(右回転)。 | 器面に炭素吸 着。 | |
| 438 | 第280回 PL-163 | 灰釉 段皿 | 東壁際床直 口縁一部欠 | 口 底 | 口 底 | 10.3 | 高 | 2.0 | 精選/還元焰/灰白 濁 | ロクロ整形(右回転)。高台部は低く断面三角形。底部回転 糸切り後の付高台。貼付後、周縁部に横ナデ。施釉。刷毛 掛け。 | 虎江山1号室 土器期。 |
| 439 | 第280回 | 土師器 甕 | 西壁際8 口縁～胴部上位 片 | 口 底 | 口 底 | 21.4 | 高 | 粗砂粒/良好/不 い黄硝 | 口縁部は横ナデ。胴部外面は履位にへら削り。内面は履横 のへらナデ。 | | |
| 440 | 第280回 | 土師器 甕・甕か | カマド燃焼部 製部片 | 口 底 | 口 底 | 22.0 | 高 | 粗砂粒/良好/灰黄 濁 | 胴部外面は履位のへら削り後、横位のへらナデ。内面は履 横位のへらナデ。底部は羽釜の製部を途中で切断し二次加 工を施して作られたものか。 | | |
| 441 | 石製品 砥石 | 砥石 | 完形 | 長 幅 | 5.4 3.2 | 厚 重 | 1.5 30.1 | | 砥石 | 西面使用。表面とも濃く研ぎ減る。上下内端の小口部 は破損後、丁寧に磨き整形されている。 | 切り砥石 |

47住居

| No. | 棟 No. | 種 類 | 種 類 | 出上位置 残存率 | 計測値 (cm, g) | 胎土/焼成/色調 石材・素材等 | 成形・整形の特徴 | 備考 | | | |
|-----|-----------------|-----------|---------------------|-------------|----------------|--------------------|------------|---------------------------|---|--|--|
| 442 | 第280回 PL-163 | 須恵器 杯 | 床直 完形 | 口 底 | 口 底 | 9.2 | 高 | 2.5 | 粗砂粒・軽石/酸化 塩/炭灰硝 | ロクロ整形(右回転)。底部回転糸切り後、無調整。 | 器面に炭素吸 着。 |
| 443 | 第280回 PL-163 | 須恵器 杯 | 西壁際6 完形 | 口 底 | 口 底 | 9.9 | 高 | 2.6 | 粗砂粒・赤黒色粘 土粒/酸化塩/硝 性 | ロクロ整形(右回転)。底部回転糸切り後、無調整。 | |
| 444 | 第280回 PL-163 | 須恵器 耳皿 | 床直 口縁一部欠 | 口 底 | 口 底 | 4.4 | 高 | 4.4 | 粗砂粒/酸化塩/硝 性 | ロクロ整形(右回転)。高台部は底部切り離し後の付高台。 貼付後、周縁部にナデ調整。 | 器面に炭素吸 着。底部中央 に0.7cmの焼 成前の穿孔。 |
| 445 | 第280回 | 須恵器 椀 | 床直 口縁下半～高台 部片 | 口 底 | 口 底 | 9.1 | 高 | 粗砂粒・雲母/酸化 塩/硝 | ロクロ整形(右回転)。足高の高台部は底部回転糸切り後の 付高台。貼付後、周縁部にナデ調整。 | 内面黒色処理 か。 | |
| 446 | 第280回 | 須恵器 甕か | 覆土 高台部片 | 口 底 | 口 底 | | 高 | 粗砂粒/酸化塩/硝 性 | ロクロ整形(左回転か)。高台部は付高台。 | 器面にやが炭 素吸着。 | |
| 447 | 第280回 PL-163 | 須恵器 羽釜 | 床直 口縁部片 | 口 底 | 口 底 | 21.8 | 高 | 粗砂粒・赤黒色粘 土粒/酸化塩/硝 性 | 紐づくり後、ロクロ整形(右回転と考えられる)。胴部貼付 後、胴部外面に履位のへら削り。 | 外面に炭素吸 着。 | |
| 448 | 第280回 PL-163 | 鉄製品 釜 | 覆土 破片 | 長 幅 | 3.7 0.9 | 厚 重 | 0.7 2.6 | | 断面長方形でゆるくSの字状に曲がる鉄製品。同等の構造 は見られないが刀子草の可能性が考えられる。 | | |

48住居

| No. | 棟 No. | 種 類 | 種 類 | 出上位置 残存率 | 計測値 (cm, g) | 胎土/焼成/色調 石材・素材等 | 成形・整形の特徴 | 備考 | | |
|-----|----------|----------|------------|-------------|----------------|--------------------|----------|-----------|-------------|--|
| 449 | 第281回 | 須恵器 椀 | 覆土 口縁部片 | 口 底 | 口 底 | 14.7 | 高 | 粗砂粒/酸化塩/硝 | ロクロ整形(右回転)。 | |

| No. | 採 得 No. | 種 類 種 | 出土位置 残存率 | 計測値 (cm, g) | 胎土/焼成/色調 石材・素材等 | 成形・整形の特徴 | 備考 | |
|-----|-----------------|-------------|---------------|----------------|--------------------|--------------------------------|--|--|
| 450 | 第281回 PL.163 | 須臾器 椀 | 覆上 口縁部片 | 口 底 | 高 | 粗砂粒/酸化燻か/ ぶい黄燻 | ロクロ整形(右回転)。 | |
| 451 | 第281回 | 須臾器 椀 | 覆上 口縁下位~底部 | 口 底 | 高 | 粗砂粒・軽石/酸化 燻/椀 | ロクロ整形(右回転)。高台部は底部回転系切り後の付高台。 貼付後、周縁部にナデ調整。 | 器面に炭素吸着。高台部先端を欠損後も二次利用か。 |
| 452 | 第281回 | 須臾器 椀 | 覆上 底~高台部 | 口 底 | 高台 | 6.7 粗砂粒/酸化燻/ オリーブ黒 | ロクロ整形(右回転)。高台部は底部回転系切り後の付高台。 貼付後、周縁部にナデ調整。 | 器面に炭素吸着。 |
| 453 | 第281回 | 須臾器 椀 | 覆上 底~高台部 | 口 底 | 高台 | 6.8 粗砂粒・軽石/酸化 燻/ぶい黄燻 | ロクロ整形(右回転)。高台部は底部回転系切り後の付高台。 貼付後、周縁部にナデ調整。 | 外面に炭素吸着。 |
| 454 | 第281回 | 灰釉 段皿 | 覆上 口縁部片 | 口 底 | 13.8 高 | 粗砂粒/還元燻/灰 白 | ロクロ整形(回転方向不明)。内外面に釉。 | 光ヶ丘1号~ 大原2号窯式 期。 |
| 455 | 第281回 | 灰釉 皿か | 覆上 口縁部片 | 口 底 | 13.2 高 | 黒色鉱物燻/還元燻 /灰黄 | ロクロ整形(右回転か)。施釉は内外面に掛け掛け。 | 大原2号または 虎沢山1号 窯式期。 |
| 456 | 第281回 | 灰釉 椀 | 覆上 口縁部片 | 口 底 | 14.8 高 | 精選/還元燻/灰白 | ロクロ整形(右回転か)。口縁部下位に回転ヘラ削り。外面に 施釉。 | 虎沢山1号窯 式期。 |
| 457 | 第281回 PL.163 | 須臾器 転用碗 | 覆上 破片 | 口 底 | 高 | 粗砂粒・赤黒色粘 土粒・軽石/酸化燻 /ぶい黄燻 | 製法の割部破片を二次利用している。割れ口を研磨し再調整 している。内面全面を使用面としており、朱墨が残る。外 面も平滑になっている。 | |
| 458 | 第281回 | 土製品 不明 | 覆上 破片 | 長 | 10.0 厚 | 5.4 粗砂粒・軽石/良好 /ぶい赤褐 | 全体の形状は不明。板状品の一部か。角は丸みをもって側 面に移行する。器面には指ナデが施される。 | 胎土中にスサ を多量に含む 器面に炭素 吸着。一部に 黒色の付着物 。痕か。天地 左右不明。 |
| 459 | 第281回 | 土製品 不明 | 覆上 破片 | 長 | 8.7 厚 | 4.9 粗砂粒・軽石/良好 /ぶい褐 | 観察内容は458と同じ。同一個体か。 | |
| 460 | 第281回 PL.163 | 鉄製品 刀子 | 覆上 刃形 | 長 幅 | 6.3 厚 1.3 重 | 0.7 3.73 | 種・対ともになだらかな面を持つ小型の刀子。茎細身に端 部細くどが気味。刃は三角形で短く研ぎ減りが見られる。 | |
| 461 | 第281回 PL.163 | 鉄製品 不明 | 覆上 破片 | 長 幅 | 3.5 厚 0.5 重 | 0.4 1.46 | 断面長方形で細い板状の鉄製品で一端は三角で尖り気味。 刀子の茎か。 | |
| 462 | 第281回 PL.163 | 鉄製品 不明 | 覆上 破片 | 長 幅 | 20.5 厚 0.7 重 | 0.6 1.28 | 断面長方形で細い板状の鉄製品で一端は劣化破損。他端は なだらかに細くなる。刀子の茎か。 | |
| 463 | 第281回 PL.163 | 土製品 鉢口 | 覆上 破片 | 長 短 | 4.9 厚 5.1 重 | 2.1 31.9 | 羽口先端近くの破片。先端側は黒灰色でガラス化・発泡。 破片小さく外径・孔径計測不可。 | |

49住居

| No. | 採 得 No. | 種 類 種 | 出土位置 残存率 | 計測値 (cm, g) | 胎土/焼成/色調 石材・素材等 | 成形・整形の特徴 | 備考 | |
|-----|-----------------|-------------|---------------|----------------|--------------------|----------------------------------|---|------------------------------------|
| 464 | 第281回 PL.163 | 黒色土器 椀 | 覆上 口縁部片 | 口 底 | 12.6 高 | 粗砂粒/酸化燻か/ 黒 | ロクロ整形(右回転)。内面の底部に一定方向のヘラ書き後、 口縁部に横位のヘラ書き。 | 内面黒色処理。 外面に炭素 吸着。一部に 黒色燻。 |
| 465 | 第281回 | 須臾器 杯 | 床直 口縁一部欠 | 口 底 | 8.9 高 | 2.5 粗砂粒・赤色粘 土粒少/酸化燻/灰黄 | ロクロ整形(右回転)。底部回転系切り後、無調整。 | 器面に炭素吸 着。 |
| 466 | 第281回 PL.163 | 須臾器 椀 | 覆上 2/3 | 口 底 | 10.5 高 | 4.1 5.5 粗砂粒・軽石少/ 酸化燻/灰黄 | 器形は歪んでいる。ロクロ整形(右回転)。高台部は底部回 転系切り後の付高台。貼付後、周縁部にナデ調整。 | 器面に炭素吸 着。 |
| 467 | 第281回 | 土師器 羽釜 | 覆上 口縁~胴部上位 | 口 底 | 20.8 高 | 粗砂粒/良好/橙 | 口縁部は横ナデ。胴部貼付後、周縁部に横ナデ。胴部外 面は縦位のヘラ削り。上位にナデ部分を残す。内面は横位の ヘラナデ。 | 内面や中央炭 素吸着。 |

50住居

| No. | 採 得 No. | 種 類 種 | 出土位置 残存率 | 計測値 (cm, g) | 胎土/焼成/色調 石材・素材等 | 成形・整形の特徴 | 備考 | |
|-----|-----------------|-------------|------------------|----------------|--------------------|---|--|---------------|
| 468 | 第281回 | 須臾器 杯 | 覆上 1/3 | 口 底 | 14.3 高 | 4.9 7.3 粗砂粒・赤黒色粘 土粒/酸化燻/ぶ い黄燻 | ロクロ整形(右回転)。底部回転系切り後、無調整。 | 器面厚燻。 |
| 469 | 第281回 | 灰釉 皿 | +6、10整 体 | 口 底 | 12.4 高 | 2.4 6.1 黒色鉱物燻少/ 還元燻/ぶい黄燻 | ロクロ整形(右回転)。高台部は低く断面三角形。底部切り 離し後の付高台。内面の口縁部に施釉。 | 虎沢山1号窯 式期。 |
| 470 | 第281回 | 土師器 上器 | カマド燃焼部 口縁~胴部片 | 口 底 | 22.0 高 | 粗砂粒/良好/赤褐 | 口縁部は横ナデ。外面には指調任意が連続する。胴部外 面は縦位のヘラ削り。内面は横位のヘラナデ。 | |
| 471 | 第281回 PL.163 | 鉄製品 紡錘車 | 覆上 紡錘完形 | 長 幅 | 3.5 厚 3.5 重 | 0.5 10.81 | 直径3.5cm厚さ0.2の紡錘車紡錘。中央には0.5mmの内孔が あくが紡錘は残っていない。 | |

51住居

| No. | 採 得 No. | 種 類 種 | 出土位置 残存率 | 計測値 (cm, g) | 胎土/焼成/色調 石材・素材等 | 成形・整形の特徴 | 備考 | |
|-----|-----------------|-------------|-------------|----------------|--------------------|--------------------------------|--------------------------|-----------------|
| 472 | 第282回 PL.163 | 須臾器 杯 | +9 3/4 | 口 底 | 7.8 高 | 1.9 4.0 粗砂粒少/酸化燻/ 明黄燻 | ロクロ整形(左回転)。底部回転系切り後、無調整。 | 器面の一部に 炭素吸着。 |
| 473 | 第282回 | 須臾器 杯 | 覆上 1/4 | 口 底 | 4.0 高 | 2.1 5.0 粗砂粒/酸化燻/ ぶい黄燻 | ロクロ整形(左回転)。底部回転系切り後、無調整。 | |
| 474 | 第282回 | 須臾器 杯 | 覆上 1/4 | 口 底 | 9.0 高 | 5.6 粗砂粒少/酸化燻/ 橙 | ロクロ整形(右回転)。底部回転系切り後、無調整。 | |

| No. | 挿入 PL.No. | 種類 器種 | 出位置 残存率 | 計測値 (cm, g) | 胎土/焼成/色調 石材・素材等 | 成形・整形の特徴 | 備考 |
|-----|-----------------|------------------------------------|------------|----------------|------------------------------|--|-----------------|
| 475 | 第282R PL.163 | 土師器 土師器 床直 口縁-胴部上位 1/4 | 口 底 | 32.2 高 | 粗砂粒/良好/明赤 褐色 | 口縁部は横ナデ。胴部外面はナデに近い横位・縦位のヘラ 削り。頸部直下にヘラナデ。内面は斜位位のヘラナデ。 | 器面に炭素吸 着。 |
| 476 | 第282R PL.163 | 埴輪 形象 床直 本体下～基部上 位 | 口 底 | 高 | 粗砂粒・赤黒色粘 土粒・軽石/密実焼 成/橙 | 小径の本体最下位から基部上位の残存である。内者は断面 台形の突帯で区別され基部には横幅4.3cmの小孔が一对配 されている。外面には縦ハゲ5本(1cm)。内面は縦位の ナデ。 | 外面の一部に 器面磨滅。 |
| 477 | 第282R PL.163 | 埴輪 形象 +13 基部下平 | 口 底 | 13.5 高 | 粗砂粒・赤黒色粘 土粒/密実焼成/橙 | 基部下平部の残存である形状はやや傾斜している。残存部 上位に透孔の一部が残存している。外面に縦ハゲ(8本/1cm)。 内面は縦位のナデ。 | |
| 478 | 第282R PL.163 | 土製品 割口 覆上 破片 | 長 短 | 5.4 厚 5.0 重 | 2.8 3.5 | 割口基部と見られる破片だが、端部表面黒色でガラス化・ 発泡が見られる。外径、孔径計測不可。 | |

52住居

| No. | 挿入 PL.No. | 種類 器種 | 出位置 残存率 | 計測値 (cm, g) | 胎土/焼成/色調 石材・素材等 | 成形・整形の特徴 | 備考 |
|-----|-----------------|---------------------------|------------|----------------|--------------------------------|---|--------------|
| 479 | 第282R | 須恵器 杯 覆上 1/4 | 口 底 | 8.6 高 5.0 | 1.8 粗砂粒/酸化塩/灰 黄 | ロクロ整形(右回転)。底部回転系切り後、無調整。 | |
| 480 | 第282R | 須恵器 椀 床直 1/2 | 口 底 | 14.8 高 | 粗砂粒・赤黒色粘 土粒・軽石/酸化塩 /にぶい橙 | ロクロ整形(右回転)。高台部は底部回転系切り後の付高台。 貼付後、周縁部にナデ調整。 | 器面に炭素吸 着。 |
| 481 | 第282R | 土師器 土師器 握り方 口縁部片 | 口 底 | 17.8 高 | 粗砂粒/良好/にぶ い橙 | 内外面とも横ナデ。 | |
| 482 | 第282R PL.164 | 土製品 砥石 覆上 完形 | 長 幅 | 6.2 厚 3.6 重 | 1.3 25.4 砥石石 | 四面使用。上端側に径6mmの孔を内側穿孔する。本来的 には掲げ砥石として使用されたものだろうが、孔は部分的 に研ぎ減り変形。蓋し使え込まれている。 | 切り砥石 |

53住居

| No. | 挿入 PL.No. | 種類 器種 | 出位置 残存率 | 計測値 (cm, g) | 胎土/焼成/色調 石材・素材等 | 成形・整形の特徴 | 備考 |
|-----|-----------------|-------------------------------------|------------|----------------|----------------------------------|--|-----------------|
| 483 | 第282R PL.164 | 黒色土器 器種 +7 1/3 | 口 底 | 13.8 高 7.4 | 4.0 粗砂粒・軽石/酸化 塩/にぶい黄橙 | ロクロ整形(右回転)。高台部は底部切り離し後の付高台。 貼付後、周縁部にナデ調整。内面は口縁部には横位の、底 部には一定方向のヘラ磨き。 | 内面黒色処理。 |
| 484 | 第282R | 須恵器 椀 口径6×4 口縁部片 | 口 底 | 14.4 高 | 粗砂粒/酸化塩/に ぶい橙 | ロクロ整形(右回転)。内面は横位のヘラ磨き。 | |
| 485 | 第282R | 黒色土器 器種 +7 口縁下平～高台 部1/2 | 口 底 | 8.0 高 | 粗砂粒/酸化塩/に ぶい黄橙 | ロクロ整形(右回転)。高台部は底部切り離し後の付高台。 貼付後、周縁部にナデ調整。内面は口縁部に横位の、底部 に一定方向のヘラ磨き。 | |
| 486 | 第282R | 須恵器 椀 床直 口縁下平～高台 部 | 口 底 | 8.4 高 | 粗砂粒・軽石/酸化 塩/にぶい黄橙 | ロクロ整形(右回転)。高台部は底部回転系切り後の付高台。 貼付後、周縁部にナデ調整。 | 内面やや磨滅。 |
| 487 | 第282R PL.164 | 埴輪 段皿 覆上 1/4 | 口 底 | 12.2 高 6.8 | 2.8 6.8 精選・白色粘土/選 元塩/灰白 | ロクロ整形(右回転)。高台部は付高台。内外面に施施。 | 東海産。10世紀 前半。 |
| 488 | 第282R | 灰輪 椀 口径6×4 口縁下平～高台 部 | 口 底 | 9.0 高 | 粗砂/還元塩/灰 | ロクロ整形(右回転)。口縁部最下位に回転ヘラ削り。高 台部は付高台。内面に重ね焼きあり。 | 虎活山1号選 式期。 |
| 489 | 第282R | 灰輪 長頸壺 北壁際+10 口縁-頸部片 | 口 底 | 18.4 高 | 白色磁物粒少/還元 塩/灰 | ロクロ整形(右回転)。 | |
| 490 | 第282R PL.164 | 土師器 割蓋 +8 口縁-胴部上位 片 | 口 底 | 23.0 高 | 粗砂粒・赤黒色粘 土粒/良好/にぶい 黄橙 | 胴部貼付後、周縁部に横ナデ。その後、口縁部に横ナデ。 胴部外面は斜位のヘラ削り。内面は横位のヘラナデ。 | |

54住居

| No. | 挿入 PL.No. | 種類 器種 | 出位置 残存率 | 計測値 (cm, g) | 胎土/焼成/色調 石材・素材等 | 成形・整形の特徴 | 備考 |
|-----|-----------------|-----------------------------------|------------|----------------|------------------------------|--|--------------|
| 494 | 第283R PL.164 | 須恵器 杯 床直 完形 | 口 底 | 8.8 高 5.9 | 2.1 粗砂粒少/酸化塩/ 橙 | ロクロ整形(右回転)。底部回転系切り後、無調整。 | 器面やや磨滅。 |
| 495 | 第283R PL.164 | 須恵器 杯 北壁際床直 完形 | 口 底 | 9.6 高 5.1 | 2.7 粗砂粒・軽石少/酸 化塩/にぶい黄橙 | ロクロ整形(右回転)。底部回転系切り後、無調整。 | |
| 496 | 第283R PL.164 | 須恵器 耳皿 東壁際+9 1/2 | 口 底 | 3.8 高 4.8 | 粗砂粒・軽石/酸化 塩/にぶい黄橙 | ロクロ整形(右回転)。口縁部内面はヘラ磨き。高台部は 底部回転系切り後の付高台。貼付後、周縁部にナデ調整。 | |
| 497 | 第283R PL.164 | 須恵器 椀 北壁際床直 完形 | 口 底 | 13.9 高 7.9 | 6.1 粗砂粒/酸化塩/浅 黄橙 | ロクロ整形(右回転)。高台部は底部切り離し後の付高台。 貼付後、周縁部にナデ調整。 | |
| 498 | 第283R | 須恵器 鉢 南壁際+8 口縁-体部片 | 口 底 | 19.6 高 | 粗砂粒・軽石/酸化 塩/にぶい橙 | 細く削り後、ロクロ整形(右回転)。体部外面は回転ヘラ 削り。 | |
| 499 | 第283R | 須恵器 割蓋 カマド 口縁-胴部中心位 片 | 口 底 | 23.0 高 | 粗砂粒・軽石/酸化 塩/にぶい黄橙 | 細く削り後、ロクロ整形。胴部貼付後、胴部外面に縦位の ヘラ削り。内面は上位、中心にナデ調整。 | 被熱。炭素吸 着。 |
| 500 | 第283R | 土師器 割蓋 床直+カマド 上半部破片 | 口 底 | 19.8 高 | 粗砂粒/良好/にぶ い黄橙 | 口縁部は横ナデ。胴部貼付後、胴部外面に縦位のヘラ削り。 内面は横位のヘラナデ。 | 器面に炭素吸 着。 |
| 501 | 第283R PL.164 | 須恵器 転用碗 床直 完形か | 口 底 | 高 | 黒色磁物粒/還元塩 /灰白 | 裏の胴部破片を二次利用している。割口の調整は殆どな されていない。内面のほぼ全面が磨面。裏面の一部も磨耗 により目ざがきえていた部分がある。 | |
| 502 | 第283R PL.164 | 鉄製品 釘 覆上 破片 | 長 幅 | 2.9 厚 0.9 重 | 0.5 2.31 | 断面0.4×0.3cm角の内釘で先端側は破損。頭はやや斜め角 形で終わる。 | |

55住居

| No. | 棟 No. | 種 器 種 | 種 類 種 | 出土位置 残存率 | 計測値 (cm, g) | 胎土/焼成/色調 石材・素材等 | 成形・整形の特徴 | 備考 | |
|-----|-----------------|-------------|-------------------------|-------------|----------------|--------------------|--------------------------------|---|--------------------|
| 503 | 第283段 Pl.164 | 黒色土器 椀 | 約6x4 2/3 | 口 底 | 14.4 8.4 | 6.6 | 粗砂粒・軽石/酸化 燼/明赤褐色 | ロクロ整形(右回転)。高台部は底部切り離し後の付高台。貼付後、周縁部にナデ調整。口縁部先端は横位のナデ。内面は口縁部には横位、底部には複数方向のヘラ磨き。 | 内面は黒色肌理か。外面にも炭素吸着。 |
| 504 | 第283段 Pl.164 | 黒色土器 椀 | 覆土 1/3 | 口 底 | 14.6 | 高 | 粗砂粒・軽石/酸化 燼/ふい黄褐色 | ロクロ整形(右回転)。高台部は底部切り離し後の付高台。貼付後、周縁部にナデ調整。口縁部内面は横位のヘラ磨き、底部には唇子目状のヘラ磨き。高台部先端は欠損。 | 内面は黒色肌理。外面にも炭素吸着。 |
| 505 | 第283段 Pl.164 | 須恵器 杯 | 南東隅床直 口縁一部欠 | 口 底 | 10.5 5.4 | 2.9 | 粗砂粒多/酸化燼/ 浅黄 | ロクロ整形(右回転)。底部回転系切り後、無調整。 | 器面の広範囲に炭素吸着。 |
| 506 | 第283段 Pl.164 | 須恵器 椀 | 床直・覆土 3/4 | 口 底 | 10.7 7.3 | 5.8 | 粗砂粒・軽石/酸化 燼/灰黄褐色 | ロクロ整形(右回転)。高台部は底部切り離し後の付高台。貼付後、周縁部にナデ調整。 | 器面に炭素吸着。 |
| 507 | 第283段 Pl.164 | 須恵器 羽釜 | カマド焚口 口縁~胴部上位 1/3 | 口 底 | 22.0 | 高 | 粗砂粒・赤黒色粘 土粒・軽石/酸化燼/ 灰黄褐色 | 紐づくり後、ロクロ整形(右回転)。胴部貼付後、周縁部に横ナデ。胴部外面は横位のヘラ削り。 | |
| 508 | 第283段 Pl.164 | 須恵器 羽釜 | 床直 口縁~胴部上位 片 | 口 底 | 22.4 | 高 | 粗砂粒/酸化燼/ふ い黄褐色 | 紐づくり後、ロクロ整形(右回転)。胴部は胴部整形後の貼付。その後、周縁部にナデ調整。 | |
| 509 | 第283段 Pl.164 | 須恵器 羽釜 | カマド燃焼部 口縁~胴部上位 片 | 口 底 | 21.2 | 高 | 粗砂粒/酸化燼/ふ い褐色 | 紐づくり後、ロクロ整形(右回転)。胴部は胴部整形後の貼付。その後、周縁部にナデ調整。 | |

56住居

| No. | 棟 No. | 種 器 種 | 種 類 種 | 出土位置 残存率 | 計測値 (cm, g) | 胎土/焼成/色調 石材・素材等 | 成形・整形の特徴 | 備考 | |
|-----|-----------------|-------------|-----------------|-------------|----------------|--------------------|--------------------|---|------------|
| 491 | 第282段 Pl.164 | 須恵器 杯 | カマド覆土 3/4 | 口 底 | 8.8 4.4 | 2.0 | 粗砂粒少/酸化燼/ ふい黄褐色 | ロクロ整形(右回転)。底部回転系切り後、無調整。 | |
| 492 | 第282段 Pl.164 | 須恵器 杯 | 覆土 底部片 | 口 底 | 4.4 | 高 | 粗砂粒/酸化燼/浅 黄 | ロクロ整形(右回転)。底部回転系切り後、無調整。 | 内面やや摩耗 |
| 493 | 第282段 Pl.164 | 土師器 小型甕か | カマド壁際 口縁~胴部片 | 口 底 | 18.0 | 高 | 粗砂粒/良好/ふ い褐色 | 口縁部は波打っている。口縁部は横ナデ。胴部上位は丁寧なナデ。中位は横位にナデに近いヘラ削り。内面は横位のヘラナデ。 | 被熱の為、炭素吸着。 |

57住居

| No. | 棟 No. | 種 器 種 | 種 類 種 | 出土位置 残存率 | 計測値 (cm, g) | 胎土/焼成/色調 石材・素材等 | 成形・整形の特徴 | 備考 | |
|-----|-----------------|--------------|-----------------|-------------|----------------|------------------------|---------------------------------|---|---------------|
| 510 | 第284段 Pl.164 | 須恵器 杯 | 覆土 1/4 | 口 底 | 8.2 5.2 | 1.4 | 細砂粒/酸化燼/粗 | ロクロ整形(右回転)。底部回転系切り後、無調整。 | |
| 511 | 第284段 Pl.164 | 須恵器 椀 | 掘り方覆土 口縁部1/2 | 口 底 | 16.0 | 高 | 粗砂粒・赤黒色粘 土粒・軽石/酸化燼/ ふい黄褐色 | ロクロ整形(右回転)。 | |
| 512 | 第284段 Pl.164 | 須恵器 椀 | 覆土 口縁部片 | 口 底 | 15.0 | 高 | 粗砂粒少/酸化燼/ ふい黄褐色 | ロクロ整形(右回転)か。 | |
| 513 | 第284段 Pl.164 | 須恵器 椀 | 覆土 底~高台部 | 口 底 | 高 6.8 | 6.8 | 粗砂粒・赤黒色粘 土粒/酸化燼/ふ い褐色 | ロクロ整形(右回転)。高台部は底部回転系切り後の付高台。貼付後、周縁部にナデ調整。 | |
| 514 | 第284段 Pl.164 | 灰釉 皿 | +8 1/4 | 口 底 | 12.0 6.0 | 2.4 | 白色土質粒少/還元 燼/灰白 | ロクロ整形(右回転)。高台部は低く、底部切り離し後の付高台。施釉は内外面に刷毛塗りか。 | 黒黒90号窯式 期。 |
| 515 | 第284段 Pl.164 | 土製品 有孔円板か | 覆土 完形 | 口 底 | 高 | 高 | 粗砂粒・軽石/酸化 燼/灰黄 | 杯底部の破片を再利用したものと考えられる。模成後、直径約0.5cmの貫通した穿孔1孔と、内面から穿孔途中までの孔の合計2孔が見られる。杯はロクロ整形(右回転)。底部回転系切り後、無調整。 | |
| 516 | 第284段 Pl.164 | 鉄製品 刀子 | +18 3/4 | 長 幅 | 9.6 1.9 | 厚 重 0.4 17.31 | | 横側面に大きな凹を持つ刀子で先端部2cm程で左に大きくねじ曲がり端部は破損する。残存する葉は1cm程で先は劣化破損する。 | |

58住居

| No. | 棟 No. | 種 器 種 | 種 類 種 | 出土位置 残存率 | 計測値 (cm, g) | 胎土/焼成/色調 石材・素材等 | 成形・整形の特徴 | 備考 | |
|-----|-----------------|-------------|--------------------|-------------|----------------|--------------------|-------------------|------------------------------------|-------------|
| 517 | 第284段 Pl.164 | 須恵器 杯 | 南東隅+9 完形 | 口 底 | 8.8 4.9 | 2.1 | 粗砂粒/酸化燼/ふ い黄褐色 | ロクロ整形(右回転)。底部回転系切り後、無調整。 | |
| 518 | 第284段 Pl.164 | 土師器 甕 | 床直 口縁~胴部上位 片 | 口 底 | 26.5 | 高 | 粗砂粒/良好/褐色 | 口縁部は横ナデ。胴部外面は斜位位のヘラナデ。内面は斜位位のヘラナデ。 | 器面は被熱。炭素吸着。 |

59住居

| No. | 棟 No. | 種 器 種 | 種 類 種 | 出土位置 残存率 | 計測値 (cm, g) | 胎土/焼成/色調 石材・素材等 | 成形・整形の特徴 | 備考 | |
|-----|-----------------|-------------|-------------------------|-------------|----------------|--------------------|---------------------------------|-----------------------------------|----------|
| 519 | 第284段 Pl.164 | 須恵器 杯 | 南東隅床直 完形 | 口 底 | 9.9 4.7 | 3.3 | 粗砂粒/酸化燼/ふ い褐色 | ロクロ整形(右回転)。底部回転系切り後、無調整。 | |
| 520 | 第284段 Pl.164 | 須恵器 杯 | 南東隅床直 口縁一部欠 | 口 底 | 10.0 4.3 | 2.8 | 粗砂粒・軽石・赤黒 色粘土粒/酸化燼/ ふい黄褐色 | ロクロ整形(右回転)。底部回転系切り後、無調整。 | |
| 521 | 第284段 Pl.164 | 須恵器 杯 | 南東隅床直 口縁下半~底部 1/2 | 口 底 | 5.2 | 高 | 粗砂粒・軽石多/酸 化燼/ふい褐色 | ロクロ整形(右回転)。底部回転系切り後、無調整。 | 器面に炭素吸着。 |
| 522 | 第284段 Pl.164 | 灰釉 段皿 | カマド覆土 口縁部片 | 口 底 | 14.6 | 高 | 精選/還元燼/灰黄 | ロクロ整形(回転方向不明)。外面最下位に回転ヘラ削り。内外面施釉。 | 窯式期。 |

| No. | 種 目 No. | 種 類 器 種 | 出上位置 残存率 | 計測値 (cm, g) | 胎土/焼成/色調 石材・素材等 | 成形・整形の特徴 | 備考 |
|-----|-----------------|------------------|-----------------------|-------------------------------|-----------------------------|--|----------|
| 523 | 第284回 PL.164 | 須恵器 羽釜 | 東野塚床直 口縁-胴部中位 片 | 口 底 23.0 高 5.6 厚 3.3 | 粗砂粒・赤黒色粘 土粒・軽石/酸化燐 /灰 | 屈つくり後、ロクロ整形。胴部貼付後、胴部外面に縦位のへら削り。 | 外面に炭素吸着。 |
| 524 | PL.164 | 土製品 羽口 | *24 破片 | 長 短 8.8 厚 5.6 117.8 | | 先端部片。先端部表面は灰黒色ガラス化・発泡し一部表面を酸化土砂が覆う。外径78mm。孔径計測不可。 | |
| 525 | PL.164 | 土製品 羽口 | 覆上 破片 | 長 短 4.8 厚 3.1 重 39.1 | | 表面灰黒色でガラス化・発泡一部に酸化土砂が付着。下部断面に3×5mmのワラ状の植物痕が見られる。小破片で外径、孔径計測不可。 | |

60住居

| No. | 種 目 No. | 種 類 器 種 | 出上位置 残存率 | 計測値 (cm, g) | 胎土/焼成/色調 石材・素材等 | 成形・整形の特徴 | 備考 |
|-----|-----------------|------------------|-------------------------|--------------------------|---------------------------------|---|------------------------|
| 531 | 第285回 PL.165 | 黒色土器 椀 | +13 口縁一部欠 | 口 底 13.7 高 5.7 6.3 | 粗砂粒・赤黒色粘 土粒・軽石/酸化燐 /灰 | ロクロ整形(右回転)。高台部は底部回転糸切り後の付高台。貼付後、周縁部にナデ調整。口縁部の外面上半は横位のへら磨き。内面は口縁部に斜横位の、底部に一定方向のへら磨き。 | 内面黒色処理。炭素吸着。炭素吸着。残存不良。 |
| 532 | 第285回 | 須恵器 杯 | *7 1/2 | 口 底 7.8 高 4.9 | 粗砂粒/酸化燐/に ぶい黄糖 | ロクロ整形(右回転)。底部回転糸切り後、無調整。 | |
| 533 | 第285回 | 須恵器 杯 | 覆上 1/3 | 口 底 9.6 高 6.6 | 粗砂粒/酸化燐/に ぶい黄糖 | ロクロ整形(右回転)。底部回転糸切り後、無調整。 | 器面に炭素吸着。 |
| 534 | 第285回 | 須恵器 杯 | 覆上 1/2 | 口 底 9.0 高 5.8 | 粗砂粒/酸化燐/に ぶい黄糖 | ロクロ整形(右回転)。底部回転糸切り後、無調整。 | |
| 535 | 第285回 PL.165 | 須恵器 椀 | +19 1/2 | 口 底 13.7 高 5.1 | 粗砂粒少/酸化燐/ 8.3にぶい黄糖 | ロクロ整形(右回転)。高台部は底部回転糸切り後の付高台。貼付後、周縁部にナデ調整。 | 内面磨耗。 |
| 536 | 第285回 PL.165 | 須恵器 皿 | 北野塚床直 口縁一部欠 | 口 底 11.0 高 4.4 7.4 | 粗砂粒/酸化燐/浅 黄糖 | 器形は大きく歪んでいる。ロクロ整形(右回転)。高台部は底部切り離し後の付高台。貼付後、周縁部にナデ調整。 | |
| 537 | 第285回 PL.165 | 須恵器 椀 | 床直 完形 | 口 底 14.7 高 6.0 8.0 | 粗砂粒・赤黒色粘 土粒/酸化燐/明黄 糖 | ロクロ整形(右回転)。高台部は底部切り離し後の付高台。貼付後、周縁部にナデ調整。 | |
| 538 | 第285回 PL.165 | 須恵器 椀 | 床直 完形 | 口 底 14.3 高 5.5 8.3 | 粗砂粒・赤黒色粘 土粒・軽石/酸化燐 /にぶい黄糖 | ロクロ整形(右回転)。高台部は底部回転糸切り後の付高台。貼付後、周縁部にナデ調整。 | 器面やや摩滅。 |
| 539 | 第285回 | 須恵器 椀 | *18 口縁・台部一部 欠 | 口 底 14.8 高 8.6 8.6 | 粗砂粒/酸化燐/浅 黄糖 | ロクロ整形(右回転)。高台部は底部切り離し後の付高台。貼付後、周縁部に張りナデ調整。口縁部下位にはへら削りも加えられたか。 | |
| 540 | 第285回 PL.165 | 須恵器 椀 | *20 1/4 | 口 底 14.2 高 7.8 | 粗砂粒/酸化燐/明 黄糖 | ロクロ整形(右回転)。高台部は底部切り離し後の付高台。貼付後、周縁部にナデ調整。 | 器面に炭素吸着。黒色味。 |
| 541 | 第285回 PL.165 | 須恵器 椀 | 床直 口縁-高台部上 位片3/4 | 口 底 14.6 高 | 粗砂粒・軽石多・角 閃石/酸化燐/粗 | ロクロ整形(右回転)。高台部は底部回転糸切り後の付高台。貼付後、周縁部にナデ調整。 | |
| 542 | 第285回 PL.165 | 須恵器 椀 | *17 口縁1/3・高台部 下位欠 | 口 底 14.1 高 | 粗砂粒/酸化燐/に ぶい黄糖 | ロクロ整形(右回転)。高台部は底部切り離し後の付高台。貼付後、周縁部にナデ調整。 | 内面炭素吸着。摩耗。 |
| 543 | 第285回 PL.165 | 須恵器 椀 | 床直 高台下位・口縁 一部欠 | 口 底 14.4 高 | 粗砂粒/酸化燐/に ぶい黄糖 | ロクロ整形(右回転)。高台部は底部回転糸切り後の付高台。貼付後、周縁部にナデ調整。 | 内面磨耗。 |
| 544 | 第285回 | 須恵器 椀 | 覆上 口縁部片 | 口 底 14.2 高 | 粗砂粒/酸化燐/に ぶい黄糖 | ロクロ整形(右回転)。 | |
| 545 | 第285回 | 灰釉 椀 | カマド焚口 口縁部片 | 口 底 14.7 高 | 精選・黒色鉱物粒 少/還元燐/灰白 | ロクロ整形(右回転か)。口縁部下半に回転へら削り。内外面に施釉。 | 大原2号窯式 附。 |
| 546 | 第285回 PL.165 | 土師器 盃 | *7 口縁-胴部下位 片 | 口 底 23.2 高 | 粗砂粒・軽石/良好 /にぶい黄糖 | 器形は歪んでおり、図示した形から胴部が変更される可能性あり。口縁部は横ナデ。胴部外面上位は斜横位の、中位以下は横位のへら削り。内面は横位の粗いへらナデ。 | 器面は被熱。炭素吸着。内面摩滅。 |
| 547 | 第285回 PL.165 | 土師器 羽釜 | +10 口縁-胴部/3 | 口 底 24.6 高 | 粗砂粒・赤黒色粘 土粒・軽石/良好 /糖 | 口縁部は横ナデ。胴部は貼付後、外面は口縁部下半にはへら削り。胴部は縦位のへら削り。内面は斜横位のへらナデ。一部はこの上にナデ。 | 被熱。器面に炭素吸着。 |
| 548 | 第285回 | 土師器 羽釜 | *11 口縁-胴部上位 片 | 口 底 26.0 高 | 粗砂粒/良好/にぶ い赤糖 | 口縁部は横ナデ。胴部は貼付後、外面は口縁部下半にはへら削り。胴部は縦位のへら削り。内面は横位のへらナデ。 | 被熱。 |
| 549 | 第285回 PL.165 | 土師器 羽釜 | *7 口縁-胴部下位 1/4 | 口 底 23.0 高 | 粗砂粒・軽石・角閃 石・赤黒色粘土粒 /良好/灰 | 口縁部は横ナデ。胴部は粗糖な貼付後、周縁部に横ナデ。その後、縦位のへら削り。内面は横位のへらナデ。 | 器面に炭素吸着。内面摩滅。 |
| 550 | 第285回 | 土師器 羽釜 | *11 口縁-胴部上位 片 | 口 底 21.2 高 | 粗砂粒/良好/にぶ い糖 | 口縁部は横ナデ。胴部は貼付後、周縁部に横ナデ。胴部外面はナデ後、斜位のへら削り。内面は横位のへらナデ。 | |
| 551 | 第285回 PL.165 | 石製品 紡錘車 | 西野塚床直 紡錘完形 | 径 厚 5.2 1.0 重 46.9 | 蛇紋岩 | 背面側は全面に線条面が付き光沢を欠いているが、裏面側は輪が孔周辺に光沢面が残る。背面側が孔の左に線条面が面される。輪が孔は径8mmを測る。 | 板状。 |

61住居

| No. | 種 目 No. | 種 類 器 種 | 出上位置 残存率 | 計測値 (cm, g) | 胎土/焼成/色調 石材・素材等 | 成形・整形の特徴 | 備考 |
|-----|-----------------|------------------|-------------|--------------------------|--------------------|---|----------|
| 552 | 第286回 | 黒色土器 椀 | 覆上 1/3 | 口 底 14.2 高 5.4 7.0 | 粗砂粒/酸化燐/に ぶい黄糖 | ロクロ整形(右回転)。高台部は底部切り離し後の付高台。貼付後、周縁部にナデ調整。内面の底部は一定方向。口縁部は横位のへら磨き。 | 内面黒色処理。 |
| 553 | 第286回 PL.164 | 須恵器 杯 | 覆上 口縁一部欠 | 口 底 9.2 高 5.6 | 粗砂粒/酸化燐/に ぶい黄糖 | ロクロ整形(右回転)。底部回転糸切り後、無調整。 | 炭素吸着や吸着。 |

| No. | 挿入 PL.No. | 種類 器種 | 出位置 残存率 | 計測値 (cm, g) | 胎土/焼成/色調 石材・素材等 | 成形・整形の特徴 | 備考 | |
|-----|-----------------|----------|--------------------|---------------------|----------------------------|--------------------------|----------------------------------|-----|
| 554 | 第286区 PL.164 | 須臾器 杯 | 床直 完形 | 口底 9.5 高 6.1 | 2.2 粗砂粒/酸化塩/ ぶい黄橙 | ロクロ整形(右回転)。底部回転系切り後、無調整。 | 口縁部の一部に炭素吸着。 | |
| 555 | 第286区 PL.164 | 須臾器 杯 | 床直 口縁一部欠 | 口底 14.3 高 7.0 | 4.3 粗砂粒/酸化塩/浅 黄橙 | ロクロ整形(右回転)。底部回転系切り後、無調整。 | 器面に黒色の付着物。 | |
| 556 | 第286区 PL.164 | 須臾器 杯 | 西野際+16 1/3 | 口底 14.2 高 6.1 | 4.5 粗砂粒・雲母/酸化 塩/ぶい黄橙 | ロクロ整形(左回転)。底部回転系切り後、無調整。 | 器面に炭素吸着。 | |
| 557 | 第286区 | 土師器 葉 | 覆上 口縁~胴部上位 片 | 口底 23.4 高 | 高 | 粗砂粒・軽石/良好 にぶい赤褐 | 口縁部は横ナデ。胴部外面は縦位のヘラナデ。内面は斜位のヘラナデ。 | 被熱。 |

62住居

| No. | 挿入 PL.No. | 種類 器種 | 出位置 残存率 | 計測値 (cm, g) | 胎土/焼成/色調 石材・素材等 | 成形・整形の特徴 | 備考 |
|-----|-----------------|-----------|-------------------------|---------------------|-------------------------------------|--|------------------|
| 569 | 第287区 PL.165 | 須臾器 杯 | 床直 完形 | 口底 8.5 高 4.0 | 2.3 粗砂粒/酸化塩/ ぶい黄橙 | ロクロ整形(右回転)。底部回転系切り後、無調整。 | |
| 570 | 第287区 PL.165 | 須臾器 椀 | カマド焚口 口縁部1/3 | 口底 11.8 高 | 高 粗砂粒・角閃石・雲 母/酸化塩/浅黄橙 | ロクロ整形(右回転)。 | 口縁部外面に墨書「□」。 |
| 571 | 第287区 | 須臾器 椀 | カマド焚口 1/3 | 口底 15.3 高 9.7 | 5.5 粗砂粒・赤黒色粘 土粒・軽石/酸化塩/ 橙 | ロクロ整形(右回転)。高台部は底部回転系切り後の付高台。貼付後、周縁部にナデ調整。 | 器面に炭素吸着。 |
| 572 | 第287区 | 須臾器 椀 | 床直 3/4高台部下位 欠 | 口底 13.6 高 | 高 粗砂粒・軽石・赤黒 色粘土粒/酸化塩/ ぶい黄橙 | ロクロ整形(右回転)。高台部は底部回転系切り後の付高台。貼付後、周縁部にナデ調整。 | 被熱。 |
| 573 | 第287区 PL.165 | 須臾器 椀 | 床直 口縁下半~高台 部片 | 口底 高台 | 7.4 粗砂粒・軽石・雲母 /酸化塩/ぶい黄橙 | ロクロ整形(右回転)。高台部は底部回転系切り後の付高台。貼付後、周縁部にナデ調整。 | 器面に炭素吸着。 |
| 574 | 第287区 PL.165 | 須臾器 羽釜 | カマド燃焼部 口縁~胴部上位 片 | 口底 22.8 高 | 高 粗砂粒・赤黒色粘 土粒・軽石/酸化塩 /ぶい黄橙 | 紐づくり後、ロクロ整形(右回転)。胴部貼付後、周縁部に横ナデ。その後、胴部外面に縦位のヘラ削り。 | 器面に炭素吸着。内面下位は厚減。 |
| 575 | 第287区 | 須臾器 羽釜 | カマド壁+23 口縁~胴部上位 片 | 口底 24.6 高 | 高 粗砂粒/酸化塩/ぶ い黄橙 | 紐づくり後、ロクロ整形(右回転)。胴部を貼付後、周縁部に横ナデ。胴部外面は縦位のヘラ削り。 | 内面被熱のため厚減。 |

63住居

| No. | 挿入 PL.No. | 種類 器種 | 出位置 残存率 | 計測値 (cm, g) | 胎土/焼成/色調 石材・素材等 | 成形・整形の特徴 | 備考 |
|-----|-----------------|------------|---------------------------|--------------------------------|------------------------------------|---|--|
| 558 | 第286区 | 黒色土器 椀 | 覆上 口縁部片 | 口底 13.4 高 | 高 粗砂粒/酸化塩/ぶ い黄橙 | ロクロ整形(右回転)。外面は口縁部中位以上と内面全面に縦位のヘラ磨き。 | 内面黒色処理。外面一部に炭素吸着。 |
| 559 | 第286区 PL.165 | 須臾器 皿 | 覆上 1/4 | 口底 11.4 高 6.8 | 2.5 粗砂粒/酸化塩/ ぶい黄 | ロクロ整形(右回転)。高台部は底部切り離し後の付高台。貼付後、周縁部にナデ調整。 | 器面に黒色の付着物。やや厚減。 |
| 560 | 第286区 | 須臾器 杯 | 廻り方覆上 1/3 | 口底 9.9 高 4.8 | 2.3 粗砂粒/酸化塩/ ぶい黄橙 | ロクロ整形(右回転)。底部回転系切り後、無調整。 | 底部外面は厚減。 |
| 561 | 第286区 | 須臾器 杯 | +36 3/4 | 口底 4.7 高 4.9 | 3.4 粗砂粒・軽石/酸化 塩/ぶい黄橙 | ロクロ整形(右回転)。底部回転系切り後、無調整。 | |
| 562 | 第286区 | 須臾器 椀 | 覆上 口縁~高台部上 位1/3 | 口底 14.1 高 | 高 粗砂粒/酸化塩/橙 | ロクロ整形(右回転)。高台部は底部回転系切り後の付高台。貼付後、周縁部にナデ調整。 | 器面に炭素吸着。 |
| 563 | 第286区 | 須臾器 椀 | 覆上 口縁下半~高台 部 | 口底 高台 | 6.6 粗砂粒・軽石/酸化 塩/ぶい黄橙 | ロクロ整形(右回転)。高台部は底部回転系切り後の付高台。貼付後、周縁部にナデ調整。 | 器面に炭素吸着。 |
| 564 | 第286区 PL.165 | 土師器か 羽釜 | カマド壁+10 口縁~胴部下位 1/3 | 口底 25.0 高 | 高 粗砂粒・赤黒色粘 土粒・軽石/良好/ にぶい黄 | 口縁部は横ナデ。胴部を貼付後、周縁部に横ナデ。胴部外面は縦位のヘラ削り。内面は縦位のヘラナデ。 | 器面炭素吸着。破砕時に被熱か。 |
| 565 | 第286区 | 須臾器 羽釜 | カマド燃焼部 口縁~胴部上位 片 | 口底 20.2 高 | 高 粗砂粒/酸化塩/ ぶい黄 | 紐づくり後、ロクロ整形(右回転)。胴部貼付後、胴部外面に縦位のヘラ削り。 | 器面に炭素吸着。 |
| 566 | 第286区 | 須臾器 羽釜 | +8 口縁~胴部上位 片 | 口底 21.4 高 | 高 粗砂粒/酸化塩/ ぶい黄橙 | 紐づくり後、ロクロ整形(右回転)。胴部貼付後、胴部外面に縦位のヘラ削り。 | 胴部外面に炭素吸着。 |
| 567 | 第286区 | 土師器か 羽釜 | +17 胴下位~底部 1/2 | 口底 7.0 高 | 高 粗砂粒・赤黒色粘 土粒/良好/ぶい 黄 | 胴部外面に縦位のヘラ削り。内面は縦位のヘラナデ。 | 外面炭素吸着。破砕後に被熱。 |
| 568 | 第286区 PL.165 | 鉄製品 鎌 | +32 3/4 | 長幅 12.3 厚 3.2 重 33.02 | 0.8 | | 中央付近でくの字に曲がる鉄鎌。柄着部は劣化破損し構造不明。断面は狭三角形で使用部断面は中央でやや膨らむ形状を示すがこれは錆化による変形と考えられる。 |

64住居

| No. | 挿入 PL.No. | 種類 器種 | 出位置 残存率 | 計測値 (cm, g) | 胎土/焼成/色調 石材・素材等 | 成形・整形の特徴 | 備考 |
|-----|-----------------|----------|-------------|--------------------|--------------------------|---|------------|
| 576 | 第287区 PL.166 | 須臾器 杯 | 覆上 口縁一部欠 | 口底 9.8 高 5.4 | 2.6 粗砂粒少/酸化塩/ ぶい黄橙 | ロクロ整形(右回転)。底部回転系切り後、無調整。 | 器面一部に炭素吸着。 |
| 577 | 第287区 | 須臾器 椀 | 床直 底~高台部 | 口底 高台 | 6.0 軽石/還元塩/灰白 | ロクロ整形(右回転)。高台部は底部回転系切り後の付高台。貼付後、周縁部にナデ調整。 | |

65住居

| No. | 棟 No. | 種 器 種 | 種 器 種 | 出上位置 残存率 | 計測値 (cm, g) | 胎土/焼成/色調 石材・素材等 | 成形・整形の特徴 | 備考 | |
|-----|-------------------|---------------|---------------------|-------------|----------------|--------------------|------------------------------|---|-----------------------------|
| 578 | 第287回 PL.166 | 須臾器 椀 | 床直 3/4 | 口 底 | 13.3 6.2 | 高 5.0 | 粗砂粒・赤黒色粘 土粒/酸化塩/に ぶい黄橙 | 器形は大きく歪んでいる。ロクロ整形(右回転)。高台部は 低い断面三角。底部回転糸切り後の付高台。貼付後、周 縁部にナデ調整。 | 器面摩滅。 |
| 579 | 第287回 PL.166 | 須臾器 椀 | 床直 1/4 | 口 底 | 17.8 高台 | 6.9 8.8 | 小磯・粗砂粒/酸化 塩/にぶい黄橙 | ロクロ整形(右回転)。高台部は底部回転糸切り後の付高台。 貼付後、周縁部にナデ調整。 | 被熱の為か炭 素吸着。保付 着。器面摩滅。 |
| 580 | 第287回 PL.166 | 土師器 甕 | 床直 口縁～胴部下 1/2 | 口 底 | 19.0 | 高 | 粗砂粒/良好/明 濁 | 口縁部は横ナデ。胴部外面上位は縦位のへら削り。中位・ 下位は斜位のへら削り。内面は横位のへら削り。 | 内面胴部下半 は中や摩滅。 |
| 581 | 第287回 土師器 甕 | 床直 口縁～胴部中位 | 口 底 | 27.8 | 高 | | 粗砂粒/良好/暗 濁 | 残存部分から口徑、頸部径を削り出して測図。器形が大き く歪み、横断面が長円形となっている可能性あり。口縁部 は横ナデ。胴部外面上位は横位。中位は縦位のへら削り。 内面は横位のへら削り。 | |
| 582 | 第287回 PL.166 | 須臾器 羽釜 | 床直 3/4 | 口 底 | 18.3 6.3 | 高 24.2 | 粗砂粒・赤黒色粘 土粒/還元塩/灰 黄 | 細づくり後、ロクロ整形(右回転)。胴部は貼付後、周縁部 に横ナデ。胴部上半はロクロ口目を残すが、下半は斜位のへ ら削りを重ねる。 | 被熱。器面に 炭素吸着。 |
| 583 | 第287回 PL.166 | 鉄製品 不詳 | 覆土 完形 | 長 幅 | 14.5 1.7 | 厚 重 | 30.18 | 最大断面約0.5cmの角棒状の鉄製品。内端に向かい内 のま ま細くなる。一端は釘先状に細くところが端は細くなり ながら端部は30.3cm程の角形で終わる。 | |

66住居

| No. | 棟 No. | 種 器 種 | 種 器 種 | 出上位置 残存率 | 計測値 (cm, g) | 胎土/焼成/色調 石材・素材等 | 成形・整形の特徴 | 備考 | |
|-----|-------------------|-----------------|--------------------------|-------------|----------------|--------------------|---------------------------|--|---------------------------|
| 584 | 第288回 PL.166 | 須臾器 椀 | カマド前床直 1/3 | 口 底 | 13.6 6.0 | 高 4.0 | 粗砂粒・肉内石/酸 化塩/灰 | ロクロ整形(右回転)。底部回転糸切り後、無調整。 | 口縁部外面に 黒書「口」。 |
| 585 | 第288回 PL.166 | 須臾器 椀 | 床直 口縁～底部3/4 | 口 底 | 14.6 | 高 | 粗砂粒・赤黒色粘 土粒/還元塩/灰 黄 | 器形は歪んでいる。ロクロ整形(右回転)。高台部は付高台。 貼付後、周縁部にナデ調整。底部は回転糸切りであるが、 底部を薄くしすぎたため、再度切り直している。 | |
| 586 | 第288回 PL.166 | 須臾器 椀 | カマド前+6 口縁下位～高台 部 | 口 底 | 6.3 | 高 | 粗砂粒/酸化塩/浅 黄 | ロクロ整形(右回転)。高台部は底部回転糸切り後の付高台。 貼付後、周縁部にナデ調整。 | 器面摩滅。 |
| 587 | 第288回 PL.166 | 土師器 甕 | カマド前床直 口縁～胴部下位 3/4 | 口 底 | 19.8 | 高 | 粗砂粒/良好/暗 濁 | 口縁部は横ナデ。胴部外面上位・中位は斜位のへら削り り。下位は斜位のへら削り。内面は横位のへら削り。 | 外面の広い範囲 に炭付着。 器面摩滅。 |
| 588 | 第288回 土師器 甕 | 覆土 胴下位～底部1/3 | 口 底 | 4.6 | 高 | | 粗砂粒少・粗砂粒 良好/にぶい黄橙 | 胴部外面は斜縦位に数回に分けてへら削り。内面は斜位に へら削り。 | |

67住居

| No. | 棟 No. | 種 器 種 | 種 器 種 | 出上位置 残存率 | 計測値 (cm, g) | 胎土/焼成/色調 石材・素材等 | 成形・整形の特徴 | 備考 | |
|-----|-------------------|--------------------|-------------|-------------|----------------|--------------------|----------------------------------|--|--------------------------|
| 589 | 第288回 PL.166 | 黒色土器 椀 | 床直 口縁部欠 | 口 底 | 高台 | 6.2 | 粗砂粒/酸化塩/に ぶい黄橙 | ロクロ整形(右回転)。高台部は底部回転糸切り後の付高台。 貼付後、周縁部にナデ調整。内面の底部中央から放射状に へら磨き。 | 内面黒色処理。 外面にも炭素 吸着。 |
| 590 | 第288回 須臾器 杯 | 床直 口縁下位～高台 部 | 口 底 | 5.4 | 高 | | 粗砂粒・軽石/酸化 塩/にぶい黄橙 | ロクロ整形(右回転)。底部回転糸切り後、無調整。 | |
| 591 | 第288回 須臾器 椀 | 覆土 底～高台部 | 口 底 | 6.2 | 高 | | 粗砂粒・軽石/酸化 塩/灰黄 | ロクロ整形(右回転)。高台部は低く端部を整形し、作り出 している。周縁部にナデ調整。 | |
| 592 | 第288回 PL.166 | 須臾器 椀 | 床直 3/4 | 口 底 | 14.2 6.1 | 高台 9.4 | 粗砂粒・軽石・赤黒 色粘土粒少/酸化 塩/にぶい黄橙 | ロクロ整形(右回転)。高台部は底部回転糸切り後の付高台。 貼付後、周縁部にナデ調整。 | 器面の広い範囲 に炭素吸着。 |
| 593 | 第288回 PL.166 | 灰輪 皿 | 床直 1/3 | 口 底 | 14.2 7.5 | 高 2.5 | 精選・黒色磁物粒 還元塩/灰白 | ロクロ整形(右回転)。高台部は低く断面三角形。底部回転 糸切り後の付高台。貼付後、周縁部にナデ調整。口縁部先 端の内外面に施輪。 | 大塚2号窯式 削削。 |
| 594 | 第288回 灰輪 椀 | 覆土 口縁部片 | 口 底 | 15.0 | 高 | | 精選/還元塩/灰白 | ロクロ整形(右回転か)。外面は回転へら削り。内面は先端 直下に沈輪が施る。内外面に施輪。 | 虎尻山1号窯 式削削。 |

68住居

| No. | 棟 No. | 種 器 種 | 種 器 種 | 出上位置 残存率 | 計測値 (cm, g) | 胎土/焼成/色調 石材・素材等 | 成形・整形の特徴 | 備考 | |
|-----|-------------------|--------------------------|-------------|-------------|----------------|--------------------|------------------|---|------------------------------------|
| 526 | 第284回 土師器 甕 | カマド覆土 口縁～胴部上位 片 | 口 底 | 24.6 | 高 | | 粗砂粒/良好/濁 | 外面は口縁部に指ナデ。胴部にへらナデ。内面は口縁部に 横ナデ。胴部に横位のへらナデ。 | |
| 527 | 第284回 土師器 甕 | 1カマド左壁 口縁～胴部下位 1/4 | 口 底 | 30.0 | 高 | | 粗砂粒/良好/明 濁 | 口縁部は横ナデ。胴部上位・中位にナデ。下位にへらナデ・ へら削り。内面は斜位のへら削り。 | 外面被熱。炭 素吸着。内面 胴部中位以下 は摩滅。 |
| 528 | 第284回 土師器 甕 | 掘り方覆土 胴下位～底部1/2 | 口 底 | 9.0 | 高 | | 粗砂粒/良好/に ぶい黄橙 | 胴部外面は縦位のへら削り。内面は横位のナデ。 | |

69住居

| No. | 棟 No. | 種 器 種 | 種 器 種 | 出上位置 残存率 | 計測値 (cm, g) | 胎土/焼成/色調 石材・素材等 | 成形・整形の特徴 | 備考 | |
|-----|-------------------|-------------|-------------|-------------|----------------|--------------------|-------------------|--------------------------|--|
| 529 | 第284回 土師器 杯 | 掘り方覆土 底部 | 口 底 | 4.8 | 高 | | 粗砂粒/酸化塩/に ぶい黄橙 | ロクロ整形(右回転)。底部回転糸切り後、無調整。 | |

70住居

| No. | 棟 PL.No. | 種 器 種 | 種 類 種 | 出上位置 残存率 | 計測値 (cm, g) | | 胎土/焼成/色調 石材・素材等 | 成形・整形の特徴 | 備考 |
|-----|-------------|-------------|-------------|--------------|----------------|-----------|--------------------|-------------------------------------|-----|
| 530 | 第284H | 土師器 甕 | 甕 | 口縁～胴部上位 片 | 口 底 | 19.6 高 | 粗砂粒/良好/灰黄 緑 | 口縁部は横ナデ。胴部外面は縦位・横位のへら削り。内面は横位のへらナデ。 | 被熱。 |

71住居

| No. | 棟 PL.No. | 種 器 種 | 種 類 種 | 出上位置 残存率 | 計測値 (cm, g) | | 胎土/焼成/色調 石材・素材等 | 成形・整形の特徴 | 備考 |
|-----|-----------------|-------------|-------------|----------------------|----------------|--------------|------------------------------------|--|--------------------------|
| 595 | 第288H | 須恵器 椀 | 椀 | *7 口縁下位～高台 部 | 口 底 | 6.6 高 | 粗砂粒/酸化燻/に ぶい黄燻 | ロクロ整形(右回転)。高台部は底部回転系切り後の付高台。貼付後、周縁部にナデ調整。内面はへら磨き。 | |
| 596 | 第288H | 須恵器 椀か | 椀 | 甕上 口縁部片 | 口 底 | 17.0 高 | 粗砂粒/酸化燻/浅 黄燻 | ロクロ整形(右回転)か。 | |
| 597 | 第288H | 須恵器 椀 | 椀 | 床直 口縁下位～高台 部 | 口 底 | 8.0 高 | 粗砂粒・赤黒色粘 土粒/酸化燻/に ぶい黄燻 | ロクロ整形(右回転)。高台部は底部切り離し後の付高台。貼付後、周縁部にナデ調整。 | |
| 598 | 第288H PL.166 | 灰釉 椀 | 椀 | *29 1/4 | 口 底 | 14.0 高 | 4.9 精選・白色鉱物粒 還元燻/灰白 | ロクロ整形(右回転)。高台部は底部回転系切り後の付高台。貼付後、周縁部にナデ調整。口縁部先端の内外面に無燻。 | 大原2号窯式。 |
| 599 | 第288H PL.166 | 須恵器 盃 | 盃 | 東栗隈+25 胴中位～底部 | 口 底 | 9.8 高 | 粗砂粒/還元燻/灰 白 | 高台部は低く華著。ロクロ整形(左回転)か。胴部最下位に回転へら削り。 | 外面に自然釉 付着。 |
| 600 | 第288H PL.166 | 須恵器 鉢 | 鉢 | 床直 1/4 | 口 底 | 19.6 11.8 | 13.5 粗砂粒・軽石/酸化 燻/にぶい黄燻 | 細づくり後、ロクロ整形(右回転)。胴部外面下位は斜横位に、それ以上は斜縦位のへら削り。 | |
| 601 | 第288H PL.166 | 土師器 皿 | 皿 | 床直 1/4 | 口 底 | 24.4 24.4 | 14.4 粗砂粒・赤黒色粘 土粒・軽石/良好/ 橙 | 胴部の途中で切断し、飯としたもの。切断面は丁寧に二次調整を施し平滑な面が作られている。1ヶ所1.5cmの幅で上方に盛りだまされた部分がある。甕としての整形は口縁部は横ナデ。胴部外面は縦位のへら削り。内面は横位のへらナデ。 | 外面に炭素吸 着。内面下半 は厚減。 |
| 602 | 第288H PL.166 | 土師器 羽釜 | 羽釜 | 床直 口縁～胴部下位 1/2 | 口 底 | 20.4 高 | 粗砂粒・赤黒色粘 土粒・軽石/良好/ 橙 | 口縁部は横ナデ。胴部に窪部を貼付した後、胴部外面に縦位のへら削り。内面は横位のへらナデ。 | 被熱。内面厚 減。 |
| 603 | 第288H | 土師器 甕 | 甕 | 床直・甕上 胴下位～底部1/2 | 口 底 | 9.0 高 | 粗砂粒・角閃石/良 好/にぶい橙 | 胴部外面は縦位のへら削り。内面は横位のナデ。 | 内面厚減。炭 素の一部に炭 素吸着。 |

72住居

| No. | 棟 PL.No. | 種 器 種 | 種 類 種 | 出上位置 残存率 | 計測値 (cm, g) | | 胎土/焼成/色調 石材・素材等 | 成形・整形の特徴 | 備考 |
|-----|-----------------|-------------|-------------|--------------------------|----------------|-------------|-----------------------------|--|-----------------------------|
| 604 | 第289H PL.167 | 須恵器 杯 | 杯 | 東栗隈床直 1/2 | 口 底 | 8.4 4.6 | 1.9 粗砂粒少/酸化燻/ 橙 | ロクロ整形(左回転)。底部回転系切り後、無調整。 | |
| 605 | 第289H PL.167 | 須恵器 杯 | 杯 | カマ下左壁 1/2 | 口 底 | 8.3 4.0 | 1.9 粗砂粒少/酸化燻/ にぶい黄燻 | ロクロ整形(右回転)。底部回転系切り後、無調整。 | |
| 606 | 第289H | 須恵器 椀 | 椀 | カマ下壁際 口縁下位～高台 部 | 口 底 | 6.8 高 | 粗砂粒/酸化燻/に ぶい黄燻 | ロクロ整形(右回転)。高台部は付高台。 | 器面厚減。 |
| 607 | 第289H PL.167 | 土師器 甕 | 甕 | カマ下壁端部 口縁～胴部下位 1/3 | 口 底 | 23.6 6.2 | 28.3 粗砂粒・軽石/良好 /にぶい赤燻 | 口縁部は横ナデ。胴部外面は数回に分けて縦位のへら削り。最下位は横位のへらナデ。上位にナデの部分を残す。内面は横位のへらナデ。底部は砂底。 | 器面に炭素吸 着。被熱。内 面傾斜は厚減。 |

73住居

| No. | 棟 PL.No. | 種 器 種 | 種 類 種 | 出上位置 残存率 | 計測値 (cm, g) | | 胎土/焼成/色調 石材・素材等 | 成形・整形の特徴 | 備考 |
|-----|-----------------|-------------|-------------|-------------------------|----------------|------------|-------------------------------------|---|-------------------------------------|
| 622 | 第290H | 黒色土器 か | 椀 | 甕上 全部のみ | 口 底 | 6.6 高 | 粗砂粒・軽石/酸化 燻/浅黄燻 | ロクロ整形(右回転)。高台部は底部切り離し後の付高台。貼付後、周縁部に横ナデ。内面はへら磨き。 | 黒色処理後、 被熱か。内面 に炭素吸着見 られない。 |
| 623 | 第290H | 黒色土器 椀 | 椀 | 床直 底～台部 | 口 底 | 9.0 高 | 粗砂粒/酸化燻/に ぶい橙 | ロクロ整形(右回転)。高台部は底部切り離し後の付高台。貼付後、周縁部にナデ調整。内面はへら磨き。 | 内面黒色処理。 外面にも炭素 吸着。 |
| 624 | 第290H PL.167 | 須恵器 杯 | 杯 | 南栗隈+16 元形 | 口 底 | 9.1 5.5 | 2.4 粗砂粒少・赤黒色 粘土粒少/酸化燻/ 浅黄燻 | ロクロ整形(右回転)。底部回転系切り後、無調整。 | |
| 625 | 第290H | 須恵器 杯 | 杯 | *18 口縁下位～底部 片 | 口 底 | 5.5 高 | 粗砂粒/酸化燻/に ぶい橙 | ロクロ整形(右回転)。底部回転系切り後、無調整。 | |
| 626 | 第290H PL.167 | 須恵器 椀 | 椀 | 床直 1/3 | 口 底 | 13.4 高 | 粗砂粒・赤黒色粘 土粒・角閃石/酸化 燻/浅黄燻 | ロクロ整形(右回転)。高台部は底部回転系切り後の付高台。貼付後、周縁部にナデ調整。 | |
| 627 | 第290H PL.167 | 土師器 甕 | 甕 | カマ下壁+17 口縁～胴部上位 片 | 口 底 | 20.8 高 | 粗砂粒・赤黒色粘 土粒/良好/橙 | 口縁部は横ナデ。胴部外面はナデの上に縦位のへら削り。内面は横位のへらナデ。 | |
| 628 | 第290H | 土師器 か | 杯 | カマ下壁+25 口縁部片 | 口 底 | 28.7 高 | 粗砂粒少/良好/に ぶい橙 | 口縁部は横ナデ。胴部凹面後、周縁部に横ナデ。胴部外面は横位のへらナデか。内面は横位のへらナデ。 | |
| 629 | 第290H PL.167 | 鉄製品 不詳 | 床直 破片 | 長 幅 | 0.7 厚 | 4.0 4.5 | 0.7 0.7 | 断面0.4cm程の角棒状で両端ともやや丸みを持つ角形で終わる。木質等は見られない。 | |
| 630 | 第290H PL.167 | 鉄製品 不詳 | 甕上 破片 | 長 幅 | 3.5 厚 | 0.9 4.0 | 0.9 4.0 | 断面0.5cm程の角棒状で中ほどで浅くくの字に曲がる。両端ともやや丸みを持つ角形で終わる。木質等は見られない。 | |

| No. | 種 別 Pl.No. | 種 類 器 種 | 出土位置 残存率 | 計測値 (cm, g) | 胎土/焼成/色調 石材・素材等 | 成形・整形の特徴 | 備 考 |
|-----|-----------------|------------|-------------|----------------|--------------------|----------|--|
| 631 | 第2900 Pl.167 | 土製品 羽口 | カマド燃焼部 | 長 短 | 12.7 厚 928.2 | | 羽口先端部破片。表面には食物痕の細かい凹みが溝状に見られる。先端部は一部ガラス化する。外径92mm孔径30mm(先端部孔径27mm)挿入角度101°孔は羽口の中心から大きくずれている。 |
| 632 | Pl.167 | 土製品 羽口 | 覆土 破片 | 長 短 | 4.2 厚 36.1 | | 羽口先端近くの破片。先端部は灰黒色でガラス化・発泡しその上に一部酸化土砂が付着する。外径、孔径計測不可。 |

74住居

| No. | 種 別 Pl.No. | 種 類 器 種 | 出土位置 残存率 | 計測値 (cm, g) | 胎土/焼成/色調 石材・素材等 | 成形・整形の特徴 | 備 考 | | |
|-----|-----------------|------------|-------------------|----------------|--------------------|----------|-------------------------|---|----------------|
| 633 | 第2900 Pl.167 | 須恵器 杯 | 東明野・20 口縁一部欠 | 口 底 | 11.2 5.0 | 3.7 | 粗砂粒・赤黒色粘土粒・軽石/酸化塩/明黄褐色 | 口口口整形(右回転)。底部回転糸切り後、無調整。 | 底部外面はやや厚減。 |
| 634 | 第2900 Pl.167 | 須恵器 椀 | 床直 | 口 底 | 15.7 9.0 | 7.9 | 粗砂粒・軽石・赤黒色粘土粒/還元塩/軟質/灰黄 | 口口口整形(右回転)。足高の高台部は底部切り離し後の付高台。貼付後、周縁部にナデ調整。 | 内面の一部に炭素吸着。 |
| 635 | 第2900 Pl.167 | 須恵器 椀 | 掘り方・18 口縁下部～台部 | 口 底 | 高 台 | 8.7 | 粗砂粒/酸化塩/浅黄褐色 | 口口口整形(右回転)。高台部は底部切り離し後の付高台。貼付後、周縁部にナデ調整。 | やや炭素吸着。 |
| 636 | 第2900 Pl.167 | 緑釉 鉢 | 覆土 口縁部片 | 口 底 | 15.8 高 | | 精選・灰色粘土/還元塩/灰黄褐色 | 口口口整形(右回転)。内外面施釉。 | |
| 637 | 第2900 Pl.167 | 灰釉 鉢 | 覆土 口縁下部～高台部片 | 口 底 | 高 台 | 7.7 | 精選/還元塩/灰白 | 口口口整形(右回転)。高台部は付高台。 | 内面やや摩耗。10世紀代か。 |

75住居

| No. | 種 別 Pl.No. | 種 類 器 種 | 出土位置 残存率 | 計測値 (cm, g) | 胎土/焼成/色調 石材・素材等 | 成形・整形の特徴 | 備 考 | | |
|-----|-----------------|------------|-------------------------|----------------|--------------------|----------|-----------------------|---|-----------------|
| 608 | 第2890 Pl.167 | 須恵器 杯 | +27 1/3 | 口 底 | 9.3 6.4 | 2.0 | 粗砂粒/酸化塩/にぶい黄褐色 | 口口口整形(右回転)。底部回転糸切り後、無調整。 | |
| 609 | 第2890 Pl.167 | 須恵器 杯 | +21 1/3 | 口 底 | 8.9 6.0 | 2.6 | 粗砂粒/酸化塩/にぶい黄褐色 | 口口口整形(右回転)。底部回転糸切り後、無調整。 | |
| 610 | 第2890 Pl.167 | 須恵器 杯 | 床直 1/3 | 口 底 | 9.0 5.0 | 2.9 | 粗砂粒/酸化塩/橙 | 口口口整形(右回転)。底部回転糸切り後、無調整。 | 表面はやや厚減。 |
| 611 | 第2890 Pl.167 | 須恵器 杯 | +18 完形 | 口 底 | 9.3 5.7 | 2.9 | 粗砂粒/酸化塩/にぶい黄褐色 | 口口口整形(右回転)。底部回転糸切り後、無調整。 | 内面やや摩耗。 |
| 612 | 第2890 Pl.167 | 須恵器 杯 | 床直 1/3 | 口 底 | 9.6 4.0 | 2.9 | 粗砂粒・軽石/酸化塩/にぶい黄褐色 | 口口口整形(右回転)。底部回転糸切り後、無調整。 | 表面に炭素吸着。 |
| 613 | 第2890 Pl.167 | 須恵器 杯 | 床直 口縁一部欠 | 口 底 | 9.5 4.6 | 2.7 | 粗砂粒/酸化塩/明黄褐色 | 口口口整形(右回転)。底部回転糸切り後、無調整。 | 表面に鉄分濁着。 |
| 614 | 第2890 Pl.167 | 須恵器 杯 | 掘り方・20 完形 | 口 底 | 9.8 4.9 | 3.4 | 粗砂粒/酸化塩/にぶい黄褐色 | 胎形は大きく歪んでいる。口口口整形(右回転)。底部回転糸切り後、無調整。 | |
| 615 | 第2890 Pl.167 | 須恵器 椀 | 南明野・28 口縁1/2欠 | 口 底 | 10.8 6.5 | 4.9 | 粗砂粒・赤黒色粘土粒/酸化塩/にぶい黄褐色 | 口口口整形(右回転)。高台部は底部切り離し後の付高台。貼付後、周縁部にナデ調整。高台部にヘラのあたる痕跡あり。 | 外面に黒色の付着物。 |
| 616 | 第2890 Pl.167 | 須恵器 椀 | +22 1/3 | 口 底 | 14.8 高 | | 粗砂粒・軽石/酸化塩/黒褐色 | 口口口整形(右回転)。高台部は底部回転糸切り後の付高台。貼付後、周縁部にナデ調整。 | 表面に炭素吸着。黒色味。 |
| 617 | 第2890 Pl.167 | 須恵器 椀 | 覆土 下半部 | 口 底 | 高 台 | 8.1 | 粗砂粒/酸化塩/にぶい黄褐色 | 口口口整形(右回転)。高台部は底部回転糸切り後の付高台。貼付後、周縁部にナデ調整。 | 表面に黒色の付着物。 |
| 618 | 第2890 Pl.167 | 灰釉 鉢 | +10 胴部片 | 口 底 | 高 台 | | 精選・灰色鉱物粒少/還元塩/灰黄 | 口口口整形(右回転)。胴部下位に回転ヘラ削りか。 | 10世紀代。 |
| 619 | 第2890 Pl.167 | 土師器 鉢 | 床直 上半部1/2 | 口 底 | 15.6 高 | | 粗砂粒/良好/にぶい黄褐色 | 口縁部は横ナデ。胴部外面は縦位のヘラ削り。内面は横位のヘラナデ。 | 外面に復付着。内面に炭素吸着。 |
| 620 | 第2890 Pl.167 | 土師器 羽釜 | 床直・覆土 口縁・胴部下位 1/2 | 口 底 | 22.0 高 | | 粗砂粒・赤黒色粘土粒/良好/にぶい黄褐色 | 口縁部は横ナデ。胴部外面は上位に横位のナデを残す。以下位から下位は斜位のヘラ削り。下位は縦位のヘラ削り。内面は横位のヘラナデ。 | 焼熟。一部に鉄分濁着。 |
| 621 | 第2890 Pl.167 | 須恵器 羽釜 | 床直 口縁・胴部上位 1/4 | 口 底 | 27.2 高 | | 粗砂粒・赤黒色粘土粒/酸化塩/にぶい黄褐色 | 削ぐり後、口口口整形(右回転)。胴部外面は中位寄りに縦位のヘラ削り。 | 焼熟。 |

76住居

| No. | 種 別 Pl.No. | 種 類 器 種 | 出土位置 残存率 | 計測値 (cm, g) | 胎土/焼成/色調 石材・素材等 | 成形・整形の特徴 | 備 考 | | |
|-----|-----------------|------------|--------------|----------------|--------------------|----------|------------------|---|--------------------|
| 638 | 第2900 Pl.167 | 黒色土器 杯 | 覆土 口縁部片 | 口 底 | 10.4 高 | | 粗砂粒/酸化塩/にぶい黄褐色 | 口口口整形(右回転)。 | 内面黒色処理。外面の一部に炭素吸着。 |
| 639 | 第2900 Pl.167 | 須恵器 杯 | 掘り方覆土 1/4 | 口 底 | 11.3 6.2 | 2.6 | 粗砂粒/酸化塩/にぶい黄褐色 | 口口口整形(右回転)。底部回転糸切り後、無調整。 | |
| 640 | 第2900 Pl.167 | 須恵器 杯 | 床直 1/4 | 口 底 | 10.8 5.6 | 3.2 | 粗砂粒/酸化塩/にぶい黄褐色 | 口口口整形(右回転)。底部回転糸切り後、無調整。 | 表面に炭素吸着。厚減。 |
| 641 | 第2900 Pl.167 | 緑釉 段皿 | 床直 1/4 | 口 底 | 15.4 8.2 | 2.6 | 精選・白色粘土/還元塩/灰白 | 口口口整形(右回転)。口縁部下位に回転ヘラ削り。高台部は付高台。内外面に施釉。 | 表面厚減。軸割落。 |
| 642 | 第2900 Pl.167 | 緑釉 椀 | 覆土 口縁部片 | 口 底 | 14.0 高 | | 精選・灰色粘土/還元塩/灰オリブ | 口口口整形(回転方向不明)。内外面に施釉。 | 先端被熱か。東海産。9世紀後半。 |

| No. | 種 目 No. | 種 類 種 | 出土位置 残存率 | 計測値 (cm, g) | | 胎土/焼成/色調 石材・素材等 | 成形・整形の特徴 | 備考 |
|-----|-----------------|-------------|-------------------|----------------|-----------|--------------------|-----------------------------|--|
| 643 | 第290段 PL_167 | 灰輪 椀 | 覆土 口縁下位～高台部 | 口 底 | 高 台 | 6.5 | 精造/還元焼/灰白 | ロクロ整形(右回転)。高台部は底部ナデ調整後の付高台。貼付後、周縁部にナデ調整。内外面に施釉。刷毛塗りか、1号窯式。 |
| 644 | 第290段 | 須恵器 羽釜 | 床直・掘り方 口縁～胴部上片 | 口 底 | 18.0 高 | | 粗砂粒・赤黒色粘 土粒・軽石/酸化燐 /橙 | 掘づくり後、ロクロ整形(右回転)。胴部貼付後、周縁部に 横ナデ。胴部外面は縦位のへう割り。 |

77住居

| No. | 種 目 No. | 種 類 種 | 出土位置 残存率 | 計測値 (cm, g) | | 胎土/焼成/色調 石材・素材等 | 成形・整形の特徴 | 備考 | | |
|-----|-----------------|-------------|-------------------|----------------|--------------|--------------------|---------------------------------|---|---|-------|
| 645 | 第291段 | 黒色土器 椀 | 覆土 口縁下位～高台部 | 口 底 | 高 台 | 7.8 | 粗砂粒/酸化燐/に ぶい黄橙 | ロクロ整形(右回転)。高台部は底部回転系切り後の付高台。貼付後、周縁部にナデ調整。内面の底部中央から放射状にへう割き。 | 内面に黒色処理。 | |
| 646 | 第291段 | 須恵器 杯 | 覆土 1/4 | 口 底 | 9.6 4.8 | 3.4 | 粗砂粒・軽石/酸化 燐/にぶい黄橙 | ロクロ整形(右回転)。底部回転系切り後、無調整。 | 器面や炭素吸着。 | |
| 647 | 第291段 | 須恵器 杯 | 1カマド覆土 口縁部片 | 口 底 | 15.0 高 | | 粗砂粒/酸化燐/に ぶい黄橙 | ロクロ整形(回転方向不明)。 | 破れか。炭素吸着。 | |
| 648 | 第291段 | 灰輪 壺 | *9 口縁～高台部片 | 口 底 | 16.0 高 | | 精造/還元焼/灰白 | 掘づくり後、ロクロ整形か。高台部は断面台形で低い。胴部外面はへう割り。へうナデ。 | 10世紀代。 | |
| 649 | 第291段 | 須恵器 壺か | 南陽野*12 石部/3 | 口 底 | 高 | | 粗砂粒・赤黒色粘 土粒/還元焼/軟質 /灰黄 | 掘づくり後、ロクロ整形(左回転か)。残存部下部は歪いへう割り。把手が付くか欠損している。一箇所か。 | 破熱のため器面厚減。 | |
| 650 | 第291段 PL_168 | 須恵器 甕 | *16 胴下位～高台部1/2 | 口 底 | 13.4 高 | | 粗砂粒・赤黒色粘 土粒/還元焼/軟質 /にぶい黄橙 | 掘づくり後、ロクロ整形。胴部外面の最下位には横位のへう割り。高台部は断面台形の最も低い。底部はへう割り。 | 器面に炭素吸着。内面磨耗。厚減。 | |
| 651 | 第291段 | 灰輪 凹盤か | 掘り方覆土 上部破損 | 口 底 | 17.0 高 | | 粗砂粒・赤黒色粘 土粒/密焼成/橙 | 基底部の長さ8.5cm。外面は縦ハケ(5本/1cm)後、断面台形の尖部貼付。周縁部に横ナデ。内面は横位・斜位のナデ。 | | |
| 652 | PL_168 | 石製品 砥石 | カマド焚口部 上部破損 | 長 幅 | (2.7) 8.0 | 厚 重 | 7.0 760.0 | 粗粒野山安山岩 | 各面ともよく使い込まれ研ぎ減る。上部側破損面は強く磨減しており、破損後よく使用された可能性がある。 | 多面体砥石 |
| 653 | PL_168 | 礫石器 砥石 | カマド焚口部 完形 | 長 幅 | 28.0 10.6 | 厚 重 | 7.6 346.3 | 白丸岩 | 下階部小口部に縦打痕が残る。背面側に穴ハネウして踵面が剥落する。 | 棒状踵 |
| 654 | PL_168 | 土製品 土口 | 覆土 破片 | 長 幅 | 5.9 5.9 | 厚 重 | 3.1 63.3 | | 基部片。基部外径94mm。基部孔径25mm。 | 床下土坑2 |

78住居

| No. | 種 目 No. | 種 類 種 | 出土位置 残存率 | 計測値 (cm, g) | | 胎土/焼成/色調 石材・素材等 | 成形・整形の特徴 | 備考 | | |
|-----|-----------------|-------------|----------------------|----------------|--------------|--------------------|--------------------------------|---|----------------------------------|------|
| 655 | 第291段 | 黒色土器 椀 | 掘り方*15 底～高台部 | 口 底 | 高 台 | 7.0 | 粗砂粒/酸化燐/に ぶい黄橙 | ロクロ整形(右回転)。高台部は底部回転系切り後の付高台。貼付後、周縁部にナデ調整。内面はへう割き。 | 内面に黒色処理。 | |
| 656 | 第291段 | 須恵器 杯 | 覆土 口縁部片 | 口 底 | 12.0 高 | | 粗砂粒・軽石/酸化 燐/灰黄 | ロクロ整形(右回転)。 | 器面や炭素吸着。 | |
| 657 | 第291段 | 須恵器 椀 | *6 口縁下位～高台部1/2 | 口 底 | 高 台 | 6.0 | 粗砂粒/酸化燐/に ぶい黄橙 | ロクロ整形(右回転)。高台部は底部回転系切り後の付高台。貼付後、周縁部にナデ調整。 | 器面に炭素吸着。 | |
| 658 | 第291段 | 須恵器 椀 | *18 口縁下位～高台部 | 口 底 | 高 台 | 6.9 | 粗砂粒・軽石/酸化 燐/灰黄 | ロクロ整形(右回転)。高台部は底部切り離し後の付高台。貼付後、周縁部にナデ調整。 | 器面に炭素吸着。 | |
| 659 | 第291段 | 灰輪 椀 | 床直 口縁下位～高台部片 | 口 底 | 高 台 | 8.6 | 精造・黒色鉱物粒/ 還元焼/灰白 | ロクロ整形(右回転か)。外面は口縁部下位に回転へう割り。高台部は付高台。 | 大原2号窯式 削。 | |
| 660 | 第291段 | 灰輪 椀 | 床直 口縁下位～高台部 | 口 底 | 高 台 | 8.2 | 精造・黒色鉱物粒/ 還元焼/灰白 | ロクロ整形(右回転か)。口縁部最下位にへう割り。高台部には底部回転へう割り後の付高台。 | 大原2号窯式 削。 | |
| 661 | 第291段 | 須恵器 椀 | 床直 口縁下位～高台部 上半 | 口 底 | 高 台 | | 粗砂粒・赤黒色粘 土粒・軽石/酸化燐 /にぶい黄 | ロクロ整形(右回転)。高台部は底部回転系切り後の付高台。貼付後、周縁部にナデ調整。 | 器面厚減。 | |
| 662 | 第291段 PL_168 | 土師器 甕 | *9 胴下半～底部1/2 | 口 底 | 12.0 高 | | 粗砂粒・赤黒色粘 土粒・軽石/良好/ にぶい橙 | 裏の胴部を途中で切断し、腹としたもの。外面は斜位のへう割り。内面は横位のへう割り。 | 器面に炭素吸着。内面磨減。 | |
| 663 | 第291段 PL_168 | 石製品 砥石 | *6 体部破片 | 長 幅 | (9.0) 5.2 | 厚 重 | 3.9 207.6 | 砥沢石 | 四面使用。残存部は著しく破損。これによる破損したものとみられる。 | 切り砥石 |
| 664 | 第291段 | 石製品 砥石 | 覆土 破片 | 長 幅 | (4.3) 4.5 | 厚 重 | (1.0) 37.4 | 砥沢石 | 砥石の背面破片。焼熟して覆ける。 | 切り砥石 |

79住居

| No. | 種 目 No. | 種 類 種 | 出土位置 残存率 | 計測値 (cm, g) | | 胎土/焼成/色調 石材・素材等 | 成形・整形の特徴 | 備考 | | |
|-----|---------------|-------------|-------------------|----------------|-------------|--------------------|-------------------|---|---|-------------|
| 665 | 第292段 | 黒色土器 椀 | 貯蔵穴*14 1/3・台部欠 | 口 底 | 12.0 高 | | 粗砂粒/酸化燐/に ぶい黄橙 | ロクロ整形(右回転)。高台部は底部回転系切り後の付高台。貼付後、周縁部にナデ調整。内面はへう割き。 | 内面に黒色処理。 | |
| 666 | 第292段 | 須恵器 杯 | 覆土 1/3 | 口 底 | 8.5 5.1 | 高 台 | 2.1 | 粗砂粒/少/酸化燐/ 浅黄橙 | ロクロ整形(右回転)。底部回転系切り後、無調整。 | |
| 667 | 第292段 | 須恵器 杯 | 床直 1/4 | 口 底 | 11.2 4.6 | 高 台 | 3.3 | 粗砂粒・軽石/酸化 燐/灰黄 | ロクロ整形(右回転)。底部回転系切り後、無調整。 | 器面の一部に炭素吸着。 |
| 668 | 第292段 | 須恵器 杯 | *7 3/4 | 口 底 | 11.4 6.4 | 高 台 | 5.0 | 粗砂粒・軽石/還元 焼/酸化燐/軟質/ 灰白 | 底部の切り離しが粗雑のため器面凸面をなす。ロクロ整形(右回転)。底部回転系切り後、無調整。 | |

| No. | 種 目 No. | 種 類 種 | 出上位置 残存率 | 計測値 (cm, g) | 胎土/焼成/色調 石材・素材等 | 成形・整形の特徴 | 備考 |
|-----|-----------------|-------------|-------------|--|--------------------|---|----|
| 669 | 第292段 PL.168 | 鉄製品 不詳 | 覆土 3/4 | 長 幅 9.2 1.1 厚 重 0.5 6.59 | 3/4 | 断面薄いかまぼこ型の細い板状鉄製品で一端では丸味有る面を外側にして半円形に曲がる。内端とも劣化破損で①②とも同一個体と見られるが直接接合できない。 | |
| 670 | 第292段 PL.168 | 鉄製品 不詳 | 覆土 破片 | 長 幅 7.2 1.2 厚 重 1.0 5.92 | 破片 | 断面薄いかまぼこ型の細い板状鉄製品。内端とも劣化破損で①②とも同一個体と見られるが直接接合できない。 | |

81住居

| No. | 種 目 No. | 種 類 種 | 出上位置 残存率 | 計測値 (cm, g) | 胎土/焼成/色調 石材・素材等 | 成形・整形の特徴 | 備考 | |
|-----|-----------------|-------------|--------------------------|---|------------------------------|--|--|-------|
| 671 | 第292段 PL.168 | 須臾器 杯 | カマド掘り方 3/4 | 口 底 15.7 6.9 高 4.4 | 粗砂粒/酸化塩/に ぶい橙 | ロクロ整形(左回転)。底部回転糸切り後、無調整。 | 器面摩耗。 | |
| 672 | 第292段 | 須臾器 杯 | 床直 口縁中位以下 1/2 | 口 底 4.9 | 高 粗砂粒/酸化塩/に ぶい黄橙 | 高 ロクロ整形(右回転)。底部回転糸切り後、無調整。 | ロクロ整形(右回転)。高台部は底部切り離し後の付高台。貼付後、周縁部にナデ調整。 | 内面磨耗。 |
| 673 | 第292段 | 須臾器 瓶 | 掘り方覆土 口縁下位～高台部 | 口 底 高 7.8 | 粗砂粒・赤黒色粘 土粒/酸化塩/に ぶい黄橙 | 高台 ロクロ整形(右回転)。高台部は底部切り離し後の付高台。貼付後、周縁部にナデ調整。 | 内面磨耗。 | |
| 674 | 第292段 | 灰釉 瓶 | 掘り方覆土 口縁下位～高台部 1/2 | 口 底 高 7.0 | 精造・ザラつく/選 元塩/灰青 | 高台 ロクロ整形(右回転)。高台部には底部回転ヘラ削り後の付高台。周縁部にナデ調整。内面に重ねねじ痕。角輪は漬け掛け。 | 大原2号窯式 別。 | |
| 675 | 第292段 PL.168 | 土師器 羽釜 | カマド燃焼部 口縁～胴部下 1/2 | 口 底 24.6 | 高 粗砂粒/良好/橙 | 高 口縁部は横ナデ。跨部貼付後、胴部外面に縦位のヘラナデ。内面に斜位のヘラナデ。 | 器面に炭素吸着。黒色味。 | |
| 676 | 第292段 PL.168 | 鉄製品 不詳 | 覆土 破片 | 長 幅 2.9 1.1 厚 重 1.0 4.0 | | 断面0.4cm程の角棒状で両端とも角形で終わる。錆化が著しく本体は堅固で本質等は見られない。 | | |
| 677 | 第292段 PL.168 | 鉄製品 不詳 | 覆土 破片 | 長 幅 2.6 2.6 厚 重 1.3 19.16 | | 厚さ0.4cm程の鋳造鉄製品破片で、全周とも不定形な割れで劣化ひび割れるため本体形状は不明。 | | |
| 678 | 第292段 PL.168 | 砂噺 中段 | 覆土 破片 | 長 幅 2.4 3.2 厚 重 1.3 7.7 | | 小破片、表面灰黒色でガラス化・発泡。破断面を含め一部酸化土砂が覆う。 | | |
| 679 | 第292段 PL.168 | 砂噺 中段 | カマド覆土 破片 | 長 幅 6.7 7.7 厚 重 103.3 | | 表面灰黒色でガラス化・発泡。上面の一部が酸化土砂に覆われその部分は埋まっている。 | | |
| 680 | 第292段 PL.168 | 鉄洋 砂内洋 | 覆土 破片 | 長 幅 厚 497.8 | | 砂内洋破片の集まりで、一部にメタル反応有。重量は一括重量。 | 一括写真 | |

82住居

| No. | 種 目 No. | 種 類 種 | 出上位置 残存率 | 計測値 (cm, g) | 胎土/焼成/色調 石材・素材等 | 成形・整形の特徴 | 備考 |
|-----|---------------|-------------|---------------|---------------------------------------|----------------------------------|---|-----------------|
| 681 | 第292段 | 須臾器 瓶 | +8 1/3 | 口 底 11.0 6.0 高 4.9 6.0 | 粗砂粒/酸化塩/に ぶい黄橙 | 高台 ロクロ整形(右回転)。高台部は底部回転糸切り後の付高台。貼付後、周縁部にナデ調整。 | |
| 682 | 第292段 | 須臾器 瓶 | 掘り方覆土 高台部片 | 口 底 高 8.4 | 精造・灰色粘土・橙 色粘土・白色黒物 粒/選元塩/橙 | 高台 ロクロ整形(回転方向不明)。高台部は本体と素地の異なる粘土を貼付。内外面輪触。 | 東海産。 10世紀後半。 |

83住居

| No. | 種 目 No. | 種 類 種 | 出上位置 残存率 | 計測値 (cm, g) | 胎土/焼成/色調 石材・素材等 | 成形・整形の特徴 | 備考 |
|-----|-----------------|-------------|--------------------------|--------------------------------|-------------------------|---|----------|
| 683 | 第292段 | 須臾器 杯 | 掘り方覆土 1/3 | 口 底 10.6 5.2 高 2.9 | 粗砂粒/酸化塩/に ぶい橙 | 高 ロクロ整形(右回転)。底部回転糸切り後、無調整。 | 内面炭素吸着。 |
| 684 | 第292段 | 須臾器 瓶 | 掘り方覆土 口縁部片 | 口 底 15.4 | 高 粗砂粒/酸化塩/に ぶい橙 | 高 ロクロ整形(右回転)。 | 内面磨減。 |
| 685 | 第292段 PL.168 | 土師器 羽釜 | カマド燃焼部 口縁～胴部中位 1/3 | 口 底 28.4 | 高 粗砂粒・軽石/良好/ にぶい橙 | 高 口縁部は横ナデ。跨部貼付後、周縁部に横ナデ。胴部外面は斜位のヘラナデ。内面は横位のヘラナデ。 | 被熱。炭素吸着。 |

84住居

| No. | 種 目 No. | 種 類 種 | 出上位置 残存率 | 計測値 (cm, g) | 胎土/焼成/色調 石材・素材等 | 成形・整形の特徴 | 備考 |
|-----|-----------------|-------------|-------------------------|---|-----------------------------------|---|---|
| 686 | 第293段 PL.169 | 須臾器 杯 | カマド燃焼部 完形 | 口 底 8.2 4.0 高 2.1 | 粗砂粒/酸化塩/に ぶい橙 | 高 ロクロ整形(右回転)。底部回転糸切り後、無調整。 | 器面やや炭素吸着。 |
| 687 | 第293段 PL.169 | 須臾器 杯 | 南東隅床直 1/3 | 口 底 13.1 6.2 高 4.2 | 粗砂粒/酸化塩/に ぶい黄橙 | 高 ロクロ整形(右回転)。底部回転糸切り後、無調整。 | 器面に炭素吸着。 |
| 688 | 第293段 | 土師器 雲 | カマド燃焼部 口縁～胴部中位 | 口 底 31.0 | 高 粗砂粒/良好/にぶ い橙 | 高 口縁部は横ナデ。胴部外面は丁寧なナデの上に不定方向のヘラナデを重ねる。内面は横位のヘラナデ。 | 器面の一部に炭素吸着。被熱の為か炭素吸着。 |
| 689 | 第293段 PL.169 | 土師器 羽釜 | カマド燃焼部 口縁～胴部下 1/2 | 口 底 23.0 | 高 粗砂粒・軽石/良好/ にぶい橙 | 高 口縁部は横ナデ。跨部貼付後、周縁部に横ナデ。胴部外面は斜位のヘラナデ。上位にナデの部分を残す。内面は斜位のヘラナデ。 | 外周被熱。炭素吸着。内面は横位のヘラナデ。下位は厚塗。 |
| 690 | 第293段 | 土師器 羽釜 | 北西隅-20 口縁部片 | 口 底 22.6 | 高 粗砂粒/良好/橙 | 高 外面の口縁部は横ナデ。跨部貼付後、胴部に斜位のヘラナデ。内面は斜位のヘラナデ。 | |
| 691 | 第293段 | 須臾器 瓶 | 南東隅7 胴下位～底端部 | 口 底 25.2 | 高 粗砂粒・赤黒色粘 土粒/酸化塩/に ぶい黄橙 | 高 細づくり後、ロクロ整形。 | |
| 692 | 第293段 PL.169 | 礫石器 磁石 | 床直 完形 | 長 幅 8.7 5.9 厚 重 5.8 339.4 | | 粗粒礫石安山岩 | 上端側小口部が激しく敲打され、これに伴う衝撃割れ痕があるほか、浅いU字状の工具痕が見える。 |
| 693 | 第293段 PL.169 | 石製品 磁石 | 4/5 | 長 幅 14.7 20.3 厚 重 1130.0 | | 粗粒礫石安山岩 | 右辺エッジが砥面として激しく使い込まれ、平坦面が形成されている。このほか、背面側に多少の摩耗面があり、砥面として使用されたことが明らかである。 |

| No. | 採 回 Pl.No. | 種 類 種 類 | 出土位置 残存率 | 計測値 (cm, g) | | 胎土/焼成/色調 石材・素材等 | 成形・整形の特徴 | 備 考 |
|-----|-----------------|--------------------|-------------|---|--|--------------------|---|---|
| 694 | PL_169 | 礫石器 敲石? | 完形 | 長 20.3 幅 9.4 厚 7.4 重 2079.5 | | 粗粒輝石安山岩 | 小口部両端に弱い敲打痕が残る。 | 棒状鏢 |
| 695 | | 礫石器 敲石 | 完形 | 長 11.3 幅 9.6 厚 (7.2) 重 710.6 | | 粗粒輝石安山岩 | 小口部両端・側縁に敲打痕が残る。被熱して弱く燻ける。 | 扁平楕円鏢 |
| 696 | | 礫石器 敲石? | 破片 | 長 11.9 幅 (10.2) 厚 6.5 重 1194.6 | | 粗粒輝石安山岩 | 粗粒破損層を再利用したもので、側縁に敲打痕が残る。 | 楕円鏢 |
| 697 | | 礫石器 敲石? | 完形 | 長 11.9 幅 6.9 厚 855.3 | | 粗粒輝石安山岩 | 小口部上端・側縁に弱い敲打痕が残る。 | 楕円鏢 |
| 698 | 第293回 PL_169 | 燵曜 中段下平 | +13 破片 | 長 6.2 幅 10.2 厚 4.3 重 238.1 | | | 燵曜破片表面はガラス化・発泡する。下側表面に酸化土砂が付着。 | 燵 方(4区 製鉄炉周辺) |
| 699 | 第293回 PL_169 | 土製品 割口 | +12 破片 | 長 5.9 幅 5.5 厚 6.5 重 76.1 | | | 割口先端破片。先端部上面および先端部はガラス化・発泡する。破断面に細かく植物歯の凹凸が多数みられる。外径84孔徑26種入角度計測不可。 | (製鉄炉周辺 鍛冶工房) |
| 700 | 第293回 PL_169 | 土製品 割口 | 覆土 破片 | 長 8.6 幅 5.6 厚 2.6 重 110.0 | | | 割口破片で先端を欠く。表面はガラス化・発泡し黒色一部褐色。外径90mm孔徑計測不挿入角度100°。 | (4区製鉄炉 周辺) |
| 701 | PL_169 | 土製品 割口 | 覆土 破片 | 長 6.0 幅 5.3 厚 2.7 重 48.4 | | | 割口先端より的小破片。先端側表面は灰黒色で僅かに発泡。破片小さく外径、孔徑計測不可。 | |
| 702 | PL_169 | 土製品 割口 | 床直 破片 | 長 8.1 幅 9.4 厚 5.0 重 150.6 | | | 割口先端破片。上面黒・灰色でガラス化・発泡。破片小さく外径、孔徑計測不可。 | |
| 703 | PL_169 | 鉄滓 楕形煎治滓 (中) | 床直 破片 | 長 10.2 幅 6.4 厚 4.1 重 253.2 | | | 表面に錆化した植物体が厚く層状に付着。ほぼ全面に磁着有り。 | |
| 704 | PL_169 | 鉄滓 楕形煎治滓 (小) | 床直 破片 | 長 8.7 幅 6.2 厚 3.3 重 177.8 | | | 上面に炭を含む酸化土砂が付着。下面には錆化した植物体が付着する。ほぼ全面に磁着有り。 | |
| 705 | PL_169 | 鉄滓 楕形煎治滓 (中) | +8 破片 | 長 9.1 幅 6.7 厚 5.1 重 279.7 | | | 上面・下面・破断面を含め、全体を酸化土砂および錆化した植物体が覆う。おもに下面に磁着有り。 | |
| 706 | PL_169 | 鉄滓 楕形煎治滓 (小) | 床直 破片 | 長 7.0 幅 5.7 厚 4.3 重 142.0 | | | 上面・下面・破断面を含め、全体を酸化土砂および錆化した植物体が覆う。ほぼ全面に磁着有り。 | |
| 707 | PL_169 | 鉄滓 巾内滓 | 面層際床直 破片 | 長 5.4 幅 5.1 厚 169.3 | | | 表面黒色で、全体を薄く酸化土砂が覆う。下面に伊土らしきものが付着。断面形状より孔徑か。 | |
| 708 | PL_169 | 鉄滓 流動滓 | 床直 破片 | 長 7.9 幅 7.0 厚 3.1 重 204.6 | | | 表面黒灰色で一部を酸化土砂が覆う。 | |
| 709 | PL_169 | 鉄滓 流動滓 | 覆土 破片 | 長 7.6 幅 9.7 厚 3.9 重 242.4 | | | 表面黒色で一部皺状、下面は凹凸多き土砂の付着は少ない。 | |
| 710 | PL_169 | 鉄滓 流動滓 | 床直 破片 | 長 8.0 幅 6.2 厚 4.3 重 168.6 | | | 表面黒色で一部皺状、下面は凹凸多きブロック状に灰褐色土砂が付着する。 | |
| 711 | | 鉄滓 鉄塊系遺物 | 覆土 破片 | 長 厚 6609 | | | 一括資料で、ほとんどは破片全体を酸化土砂が覆う。一部メタル反応あり放射線を生じる物有り。重量は一括重量。 | 床直 一括写真 |
| 712 | | 鉄滓 流動滓 | 覆土 破片 | 長 厚 2856.3 | | | 流動滓破片一括資料。表面黒から黒褐色で一部破片表面には酸化土砂が付着する。下面には薄褐色から灰褐色の上が少ブロック状に付着する。 | 一括写真 |
| 713 | | 燵曜 | 覆土 破片 | 長 厚 359.3 | | | 燵曜破片の一括資料で表面は灰黒色でガラス化・発泡し軽軟。褐色で植物歯を含む燵曜内部の破片も含む。 | 一括写真 No 31・57・ 58・80・82・ 84・111・112・ 114・119・覆 土一括 |

85住居

| No. | 採 回 Pl.No. | 種 類 種 類 | 出土位置 残存率 | 計測値 (cm, g) | | 胎土/焼成/色調 石材・素材等 | 成形・整形の特徴 | 備 考 |
|-----|-----------------|------------|---------------------------|---|--|--------------------|--|----------------|
| 714 | 第293回 PL_168 | 銅器 杯 | 覆土 破片 | 口 5.8 高 | | 粗砂粒/酸化塩/に ぶい黄緑 | コロボ整形(右回転)。底部回転糸切り後、無調整。 | 内面磨耗、外 面厚減。 |
| 715 | 第293回 | 土師器 鉢か | -29・掘り方 口縁~胴部上位 1/4 | 口 24.0 高 | | 粗砂粒/良好/に ぶい黄緑 | 胴部縁は横ナデ。胴部外面は縦位のヘラ削り。内面は横位のヘラナデ。 | |
| 716 | 第293回 PL_168 | 礫石器 敲石 | 土坑2 完形 | 長 11.0 幅 9.0 厚 5.2 重 747.8 | | 粗粒輝石安山岩 | 下階側小口部に敲打痕がある。被熱してヒビ割れ、表面とも燻ける。 | 楕円鏢 |
| 717 | PL_168 | 礫石器 敲石? | 土坑2 +15 完形 | 長 29.0 幅 11.0 厚 8.7 重 2824.8 | | 粗粒輝石安山岩 | 上階側小口部に敲打痕が残る。被熱して燻ける。 | 棒状鏢 |
| 718 | PL_168 | 土製品 割口 | 床直 破片 | 長 4.7 幅 4.0 厚 2.6 重 36.5 | | | 割口基部片。小破片で外径、孔徑計測不可。 | |
| 719 | PL_168 | 土製品 割口 | +12 破片 | 長 4.9 幅 3.6 厚 2.1 重 24.3 | | | 割口先端近くの破片。先端側表面黒色ガラス化・発泡し一部酸化土砂付着。破片小さく外径、孔徑計測不可。 | |
| 720 | PL_168 | 燵曜 中段 | 土坑2 破片 | 長 7.2 幅 5.1 厚 1.8 重 26.5 | | | 表面は灰色平坦で微小発泡有り。下面は灰青色で植物歯が見られる。 | |
| 721 | PL_168 | 鉄滓 巾内滓 | 土坑1 破片 | 長 4.2 幅 4.8 厚 50.1 | | | 巾内滓破片で、表面黒から黒褐色。破断面を含め一部に酸化土砂が付着する。上面に工具痕らしき痕跡あり。 | |
| 722 | PL_168 | 鉄滓 流動滓 | 覆土 破片 | 長 3.5 幅 3.9 厚 34.0 | | | 流動滓破片で破断面を含め一部酸化土砂に覆われる。酸化土砂中に広葉樹材の破片および錆化した植物体が見える。 | 掘り方 |
| 723 | PL_168 | 鉄滓 流動滓 | 覆土 破片 | 長 3.5 幅 3.6 厚 43.5 | | | 流動滓破片で、一部酸化土砂に覆われる。 | |

87住居

| No. | 種 別 PL. No. | 種 類 器 種 | 出上位置 残存率 | 計測値 (cm, g) | | 胎土/焼成/色調 石材・素材等 | 成形・整形の特徴 | 備 考 | |
|-----|-----------------|----------------------|-------------------------|----------------|--------------|--------------------|--|---|---|
| | | | | 口 | 高 | | | | |
| 724 | 第294図 PL.169 | 須恵器 杯 | +15 3/4 | 口 底 | 9.7 5.4 | 高 2.2 | 粗砂粒/酸化燻/灰 黄 | ロクロ整形(右回転)。底部回転系切り後、無調整。 | 用網として利用されたと考えられ、内面は被熱し流動浮状の付着物・土砂が全面に付着する。外面にも鳥状の付着物。 |
| 725 | 第294図 PL.169 | 須恵器 杯 | +7 完形 | 口 底 | 8.7 4.5 | 高 2.2 | 粗砂粒/酸化燻/に ぶい燻 | ロクロ整形(右回転)。底部回転系切り後、無調整。 | 器面に炭素吸着。黒色。 |
| 726 | 第294図 PL.169 | 須恵器 杯 | +18 2/3 | 口 底 | 9.5 5.5 | 高 2.3 | 粗砂粒/酸化燻/燻 | ロクロ整形(右回転)。底部回転系切り後、無調整。 | 底部内面に鉄滓付着。周囲の器面灰白色に変色。 |
| 727 | 第294図 杯 | 須恵器 杯 | 覆土 1/4 | 口 底 | 9.8 5.4 | 高 2.2 | 粗砂粒少/酸化燻/ 暗灰黄 | ロクロ整形(右回転)。底部回転系切り後、無調整。 | 器面に炭素吸着。 |
| 728 | 第294図 杯 | 須恵器 杯 | 覆土 1/4 | 口 底 | 9.4 6.2 | 高 1.8 | 粗砂粒/酸化燻/に ぶい燻 | ロクロ整形(右回転)。底部回転系切り後、無調整。 | 器面に炭素吸着。 |
| 729 | 第294図 杯 | 須恵器 杯 | 覆土 1/4 | 口 底 | 9.6 6.6 | 高 2.4 | 粗砂粒/酸化燻/に ぶい燻 | ロクロ整形(右回転)。底部回転系切り後、無調整。 | |
| 730 | 第294図 PL.169 | 須恵器 椀 | +13 3/4 | 口 底 | 9.8 6.4 | 高 4.0 | 粗砂粒/酸化燻/に ぶい燻 | ロクロ整形(右回転)。高台部は底部回転系切り後の付高台。貼付後、肩縁部にナテ調整。 | 器面に炭素吸着。 |
| 731 | 第294図 椀 | 須恵器 椀 | 覆り方覆土 口縁部片 | 口 底 | 14.4 6.4 | 高 | 粗砂粒少/酸化燻/ にぶい燻 | ロクロ整形(右回転)。 | |
| 732 | 第294図 椀 | 須恵器 椀 | 覆土 口縁部片 | 口 底 | 16.4 6.4 | 高 | 粗砂粒・軽石/酸化 燻/にぶい燻 | ロクロ整形(右回転)。 | |
| 733 | 第294図 椀 | 須恵器 カマド燃焼部 高台部 | カマド燃焼部 高台部 | 口 底 | 高 7.9 | 高 | 粗砂粒/酸化燻/に ぶい燻 | ロクロ整形(右回転)。高台部は底部切り離し後の付高台。貼付後、肩縁部にナテ調整。 | 内面に炭素吸着。 |
| 734 | 第294図 PL.169 | 緑釉 椀 | +15.81・73住 口縁~高台部3/3 | 口 底 | 17.8 8.2 | 高 6.5 | 精造・灰色粘土/漚 の付高台。内外面全 て施釉 | ロクロ整形(右回転)。高台部は輪高台。底部切り離し後の付高台。内外面全て施釉。 | 東海産。 10世紀後半。 |
| 735 | 第294図 PL.169 | 土師器 甕 | +10 口縁~胴部上位 1/4 | 口 底 | 25.4 30.0 | 高 | 粗砂粒/良好/にぶ い黄燻 | 口縁部は横ナデ。胴部外面は縦位のナデに近いヘラ削り。肩部との間にナデの部分幅広がります。内面は横位のヘラナデ。 | 被熱。器面に炭素吸着。 |
| 736 | 第294図 甕 | 土師器 甕 | 床直 口縁~胴部上位 片 | 口 底 | 30.0 30.0 | 高 | 粗砂粒/良好/にぶ い赤燻 | 口縁部は横ナデ。胴部外面は丁寧なナデの後に縦位にヘラ削り。内面は横位のヘラナデ。 | 器面の一部に炭素吸着。 |
| 737 | 第294図 甕 | 土師器 羽釜 | +20 口縁~胴部上位 片 | 口 底 | 30.0 30.0 | 高 | 粗砂粒/酸化燻/灰 黄 | 口縁部は横ナデ。胴部は斜位傾のヘラナデ。肩部は胴部整形後に貼付。内面は横位のヘラナデ。 | 外面に黒く煮。 |
| 738 | 第294図 甕 | 須恵器か 甕 | 覆土 底部端1/4 | 口 底 | 24.6 6.4 | 高 | 粗砂粒・軽石/酸化 燻/にぶい燻 | 紐づくり後、ロクロ整形か。 | |
| 739 | 第294図 PL.169 | 土製品 引口 | +7 3/4 | 長 短 | 11.6 7.9 | 厚 8.3 540.5 | 引口先端無破片。先端部はガラス化・発泡し孔の端部を僅かに挟める。表面には植物繊維の細かい巾着が溝上に見られ他破断面では1~2mmの孔として観察される。外径77mm、孔径25mm挿入角99°。 | (製鉄イ理辺 製冶1房) | |
| 740 | 第294図 PL.169 | 土製品 引口 | +22 1/2 | 長 短 | 14.4 8.4 | 厚 8.4 452.5 | 引口破片で基部を欠く。先端から6cm程でガラス化・発泡し上面には酸化土砂が付着する。外径75mm孔径30mm挿入角120°。先端部一部に磁着部有り。 | (4区製鉄イ 理辺) | |
| 741 | 第294図 PL.169 | 鉄製品 鐵 | 北西隅+39 3/4 | 長 幅 | 10.8 2.5 | 厚 1.2 18.18 | 長方形で先端に向け薄くなる鉄鑊で、案との間に一旦する形でやや丸みのある段を持つ。案は徐々に厚くなり先端はとがり気味で途中で浅くくの字に曲がる。矢柄の痕跡は確認できない。 | | |
| 742 | 第294図 PL.169 | 鉄製品 不詳 | 覆土 破片 | 長 幅 | 3.5 1.2 | 厚 0.9 5.53 | 断面長方形の厚板状の鉄製品で、両端とも角型で錆におおわれるが破損の可能性も有る。 | | |
| 743 | 第294図 PL.169 | 鉄製品 釘 | 覆土 破片 | 長 幅 | 2.4 0.6 | 厚 0.6 1.21 | 断面0.3cm角の釘で先端に向け急にとがる。頭部は短く角形で錆びにおおわれるが破損の可能性も有る。 | | |
| 744 | 第294図 PL.169 | 鉄製品 刀子 | 覆土 1/2 | 長 幅 | 9.0 1.6 | 厚 0.9 6.66 | 断面狭三角形の板状で刀子の刃部分破片と見られるが一端は劣化破損し刃・案等の形状は確認できない。 | | |
| 745 | 第294図 PL.169 | 鉄製品 刀子 | 覆土 1/3 | 長 幅 | 5.8 0.7 | 厚 0.3 7.62 | 断面狭三角形の板状で刀子の刃部分破片と見られるが、刃等は見られず角形に絞わり破損の可能性が有る。 | | |
| 746 | 第294図 PL.169 | 鉄製品 刀子 | +14 1/3 | 長 幅 | 9.3 1.9 | 厚 1.2 12.7 | 横側に明瞭な間を持つ刀子。刃は2cm程で劣化破損する。案は細長く端に向かい細くなるが端部は劣化破損する。 | | |
| 747 | 第295図 PL.169 | 鉄製品 不詳 | 床直 破片 | 長 幅 | 7.4 3.2 | 厚 0.9 16.06 | 幅3cm厚さ0.3cmの幅広い板状の部分から幅を減じ端部では幅0.7厚さ0.3cmの狭板状に変わる鉄製品で幅狭くなった部分でねじれる様に曲がる。一番幅の広い部分に二つの孔が有る。この穴の縁は同じ方向へみ釘等を打ち込まれた可能性あり。 | | |
| 748 | 第295図 PL.170 | 鉄製品 釘 | +13 破片 | 長 幅 | 3.8 0.8 | 厚 0.8 3.1 | 断面0.4cmの角釘で先に向かい緩やかに細くなるが端部は尖らない。頭部は斜めに曲がるが折角曲げ等の形態はなく、木質等の付着も見られない。 | | |
| 749 | 第295図 PL.170 | 鉄製品 釘 | 覆土 破片 | 長 幅 | 5.6 1.1 | 厚 1.0 4.53 | 断面0.3cm角の角釘で先に向かい細くなり尖る。頭部はねじれやや斜めに曲がられる。木質等の付着は確認できない。 | | |
| 750 | 第295図 PL.170 | 鉄製品 釘 | 覆土 完形 | 長 幅 | 4.8 0.8 | 厚 0.8 3.00 | 断面0.25cmの角釘で、頭部0.5cm程を直角に折り曲げる。先端部は細くなり尖る。 | | |

| No. | 採 種 No. | 種 器 種 | 出土位置 残存率 | 計測値 (cm, g) | 胎土/焼成/色調 石材・素材等 | 成形・整形の特徴 | 備考 |
|-----|------------------|-------------|---------------|---------------------------------|--------------------|---|---------------|
| 751 | 第2958区 PL_170 | 鉄製品 釘 | 覆土 破片 | 長 3.5 厚 1.0 幅 1.1 重 3.10 | | 断面0.3cm角の角釘で頭部0.4cmは直角に曲がる。先側は劣化破損する。 | |
| 752 | 第2958区 PL_170 | 鉄製品 釘 | 覆土 完形 | 長 3.6 厚 1.1 幅 1.0 重 1.76 | | 断面0.3cm角の角釘で頭部0.4cmは直角に曲がる。先側は徐々に細くなり尖る。 | |
| 753 | 第2958区 PL_170 | 鉄製品 釘 | 覆土 完形 | 長 4.4 厚 0.9 幅 1.0 重 2.76 | | 断面0.3×0.2cm角の角釘で頭はやや肥大するが折り曲げは確認できず、先端に向かい徐々に細くなり尖る。頭から1.6cmより釘先端まで木質(広葉樹・散孔材)が残存、釘先端は木口で打ち込まれている。 | |
| 754 | 第2958区 PL_170 | 鉄製品 釘 | 東壁際+36 完形 | 長 4.8 厚 0.8 幅 0.7 重 2.22 | | 断面0.3cm角の角釘で先に向かい細くなり尖る。頭側は角形で終わるか破損の可能性が有る。頭側に木質等の付着が見られる。 | |
| 755 | 第2958区 PL_170 | 鉄製品 釘 | 覆土 破片 | 長 4.8 厚 0.9 幅 0.1 重 3.38 | | 断面0.2cm角の角釘で一端は細くとなり、他端はやや曲がり角形で終わる。 | |
| 756 | 第2958区 PL_170 | 鉄製品 釘 | 覆土 破片 | 長 3.8 厚 0.7 幅 0.7 重 2.0 | | 断面0.2cm角の角釘で一端は細くとなり、他端はやや曲がり角形で終わる。 | |
| 757 | 第2958区 PL_170 | 鉄製品 釘 | 覆土 破片 | 長 3.1 厚 0.7 幅 0.7 重 1.79 | | 断面0.3cm角の角釘で頭部0.4cmは膨らむが折り曲げ等は確認できず、先側は徐々に細くなり劣化破損する。 | |
| 758 | 第2958区 PL_170 | 鉄製品 釘 | 覆土 破片 | 長 2.5 厚 0.9 幅 1.0 重 1.30 | | 断面0.3cm角の角釘で、先端に向け徐々に細くなり端部は僅かに劣化破損する。頭部は角形で終わる。 | |
| 759 | 第2958区 PL_170 | 鉄製品 釘 | 覆土 破片 | 長 2.0 厚 0.7 幅 1.1 重 1.22 | | 断面0.4cm角の角釘で、先端に向け徐々に細くなり端部は僅かに劣化破損する。頭部は角形で終わる。 | |
| 760 | 第2958区 PL_170 | 鉄製品 釘 | 覆土 破片 | 長 2.9 厚 0.7 幅 0.9 重 1.06 | | 断面0.3cm角の角釘で先に向け徐々に細くなり尖る。頭側は劣化破損する。木質等は見られない。 | |
| 761 | 第2958区 PL_170 | 鉄製品 釘 | +10 破片 | 長 3.5 厚 0.6 幅 0.65 重 1.38 | | 断面0.3cm角の角釘破片で先に向かい細くなり尖る。頭側は劣化破損し不明。木質等の付着も見られない。 | |
| 762 | 第2958区 PL_170 | 鉄製品 釘 | +16 破片 | 長 16.1 厚 1.2 幅 1.1 重 7.9 | | 断面0.5cm角の角棒状で中ほどで浅く曲がる。先端に向かい細くなり端部は尖る。頭側は劣化破損し形態不明。木質等は見られない。 | |
| 763 | 第2958区 PL_170 | 鉄製品 釘 | +21 破片 | 長 7.5 厚 1.3 幅 1.0 重 11.52 | | 断面0.5cm角の角棒状で中ほどで浅くくの字に曲がる。先端に向かい細くなり端部は尖る。頭側は劣化破損し形態不明。木質等は見られない。 | |
| 764 | 第2958区 PL_170 | 鉄製品 釘 | 覆土 破片 | 長 3.7 厚 1.1 幅 1.2 重 3.72 | | 断面0.2cm角の角釘で一端で急に曲がり劣化破損する。他端は真っ直ぐなまま劣化破損する。 | |
| 765 | 第2958区 PL_170 | 鉄製品 釘 | 覆土 破片 | 長 3.0 厚 1.1 幅 1.1 重 5.52 | | 断面0.4×0.3cm角の角釘でJ字形にゆるく曲がる。頭は角形で終わる。 | |
| 766 | 第2958区 PL_170 | 鉄製品 釘 | +10 破片 | 長 2.0 厚 0.6 幅 0.6 重 1.2 | | 断面0.4cm角の角型で中央で緩やかに曲がる。両端とも細くとなる。木質等の付着は見られない。 | |
| 767 | 第2958区 PL_170 | 鉄製品 釘 | 覆土 破片 | 長 2.3 厚 0.8 幅 1.1 重 3.43 | | 断面0.6×0.4cm角で長方形の鉄製品。両端とも角形で終わり特別な形状は見られない。 | |
| 768 | 第2958区 PL_170 | 鉄製品 釘 | 覆土 破片 | 長 3.0 厚 1.2 幅 1.2 重 15.28 | | 断面0.7×0.4cm角で急に細くなり尖る。他端は劣化破損する。 | |
| 769 | 第2958区 PL_170 | 金属製品 不詳 | 覆土 破片 | 長 3.7 厚 1.1 幅 1.2 重 9.01 | | 銅錆色で断面楕円形不定形の副洋状遺物で表面一部には水酸化鉄が付着する。 | |
| 770 | 第2958区 PL_170 | 金属製品 不詳 | +17 破片 | 長 3.5 厚 0.6 幅 1.7 重 7.31 | | 鋸から鋸を割ると見られる金属が溶けた塊で、断面はつぶれた円形だが一面はやや平坦で何かに接していたと考えられる。鋸片または本体から脱落した鋸掛金属の可能性もある。 | |
| 771 | 第2958区 PL_170 | 鉄製品 不詳 | 覆土 破片 | 長 2.3 厚 0.4 幅 2.2 重 3.02 | | 厚さ0.2cmで四角形の鉄製品。一辺は縁に沿って0.2cm程折れ曲がる。 | |
| 772 | 第2958区 PL_170 | 鉄製品 不詳 | +10 破片 | 長 14.7 厚 1.4 幅 1.5 重 37.14 | | 断面0.8×0.3cmの角棒状の鉄製品で、一端へ向かいやや細くなり先端は丸みを持ち尖らない。他端もやや細くなるが両端等は見られず端部は劣化破損する。劣化が著しく本体は脆弱なため詳細構造は不明だが工具の可能性が有る。 | |
| 773 | 第2958区 PL_170 | 鉄製品 不詳 | 東壁際+33 破片 | 長 10.2 厚 0.8 幅 1.1 重 9.59 | | 断面やや丸みを持つ角型で、中ほどでくの字に見られる。両端とも丸みを持ち尖らない。木質等の付着も見られない。 | |
| 774 | 第2958区 PL_170 | 鉄製品 不詳 | +9 完形 | 長 18.8 厚 3.2 幅 1.1 重 267.89 | | 直径2.2cm厚さ3.0の管状鉄製品で内部は空洞。鋸に取られまる形で複数の炭化物(広葉樹・散孔材)が付着するが鉄製品と直接の関係は確認できない。 | |
| 775 | 第2958区 PL_170 | 鉄製品 不詳 | 覆土 破片 | 長 3.2 厚 1.2 幅 2.3 重 8.6 | | 錆化が著しく本体は脆弱。断面長方形で環形の鉄製品で一方所は僅かに空きC形となる。 | |
| 776 | 第2958区 PL_170 | 鉄製品 不詳 | 覆土 破片 | 長 2.8 厚 1.0 幅 2.3 重 10.31 | | 錆化が著しく本体は脆弱。断面長方形で環形の鉄製品。 | |
| 777 | 第2958区 PL_170 | 鉄製品 不詳 | 覆土 破片 | 長 5.0 厚 3.2 幅 3.2 重 37.04 | | 直径2.5および3cmの二枚の円形鉄板の中央を貫く形で0.3cm角の角棒で繋いだ鉄製品。二枚の円板の間は2.3cm程の間隔が有るがこの間に木質等の存在は確認できない。一方の円板は丸周りが外側にあくゆるように反り返っている。 | |
| 778 | 第2958区 PL_170 | 鉄製品 不詳 | 覆土 破片 | 長 3.3 厚 1.3 幅 2.3 重 16.24 | | 長方形厚い板状の鉄製品。全体を厚い錆が覆い本来形状は不明。 | |
| 779 | 第2958区 PL_170 | 鉄洋 鉄塊系遺物 | 覆土 破片 | 長 3.8 厚 3.1 幅 2.8 重 44.8 | | 全体に酸化土砂付着。全面磁着でメタル反応有。中心部より多数の放射割れが有り、破断面には錆化した植物痕が見られる。 | (4区製鉄炉 周辺) |
| 780 | 第2958区 PL_170 | 鉄洋 流動洋 | 覆土 破片 | 長 10.8 厚 3.2 幅 8.3 重 309.3 | | 表面黒色で靨状。下面は砂粒とともに酸化土砂が付着濃厚。 | (4区製鉄炉 周辺) |
| 781 | 第2958区 PL_170 | 専哩 中段下半 | カマ下際+54 破片 | 長 20.2 厚 8.6 幅 14.8 重 1006.8 | | 表面一部に酸化土砂が厚く付着。広葉樹材の炭化した繊維が空気に残る。表面近くは溶融ガラス化し発泡。内面には植物痕の細い空洞が多数みられる。 | (1号製鉄炉 周辺) |

| No. | 種 目 No. | 種 類 種 | 出土位置 残存率 | 計測値 (cm, g) | 胎土/焼成/色調 石材・素材等 | 成形・整形の特徴 | 備考 |
|-----|---------------|---------------------------|--------------------------------------|----------------|--------------------|---|----|
| 782 | PL-170 | 伊哩 中段 覆土 破片 | 長短 8.8 厚 6.8 厚 5.5 170.9 | | | 伊哩破片で表面は灰黒色でガラス化・発泡し軽軟。内部から下面には植物筋の空洞が見られる一部は生かした植物体が残る。 | |
| 783 | PL-170 | 伊哩 中段 覆土 破片 | 長短 6.2 厚 7.8 厚 3.8 | | | 伊哩破片、表面灰黒色でガラス化・発泡し、表面の一部を酸化土砂が覆い埋着有り。下面には多数の植物筋の空洞が見られる。 | |
| 784 | PL-170 | 鉄滓 流動滓 覆土 破片 | 長短 7.3 厚 5.6 厚 317.2 | | | 流動滓破片で、表面黒色で破断面面一部僅かに酸化土砂が付着する。下面は凹凸多く砂粒が付着する。 | |
| 785 | PL-170 | 鉄滓 流動滓 覆土 破片 | 長短 7.9 厚 2.9 厚 157.0 | | | 流動滓破片で、表面黒く黒黒色。下面は凹凸多く僅かに砂粒が付着する。 | |
| 786 | PL-170 | 土製品 臼口 覆土 破片 | 長短 5.9 厚 7.2 厚 93.9 | | | 臼口先端近くの破片。先端側は灰黒色で僅かに発泡する。外径70mm、孔径28mm。 | |
| 787 | PL-170 | 土製品 臼口 覆土 破片 | 長短 6.0 厚 3.5 厚 30.7 | | | 臼口小破片で外径、孔径計測不可。 | |
| 788 | PL-170 | 土製品 臼口 覆土 破片 | 長短 4.1 厚 5.7 厚 62.3 | | | 臼口先端近くの破片。上面は灰黒色でガラス化一部に酸化土砂が付着する。外径、孔径計測不可。 | |
| 789 | PL-170 | 土製品 臼口 覆土 破片 | 長短 4.6 厚 5.3 厚 46.6 | | | 臼口先端部。灰黒色でガラス化。小破片で外径、孔径計測不可。 | |
| 790 | PL-170 | 土製品 臼口 カマド燃焼部 破片 | 長短 5.0 厚 5.6 厚 64.1 | | | 臼口先端近くの破片、先端側は灰黒色でガラス化。外径70mm、孔径28mm。 | |

89住居

| No. | 種 目 No. | 種 類 種 | 出土位置 残存率 | 計測値 (cm, g) | 胎土/焼成/色調 石材・素材等 | 成形・整形の特徴 | 備考 | |
|-----|-----------------|-------------|---------------|-------------------------------------|--------------------|------------------------|---|-----------------------|
| 791 | 第296回 PL-171 | 土師器 椀 | 覆土 3/4 | 口径 14.0 高 6.0 高 7.4 | | 粗砂粒/良好/にぶい黄橙 | 口縁部は横ナデ。下半部はへら削り後、これをナデ消す。内面はナデ。高台部は付高台。 | 口縁部内面に炭灰吸着。 |
| 792 | 第296回 PL-171 | 土師器 杯 | 覆土 完形 | 口径 10.6 高 5.6 高 3.3 | | 粗砂粒・軽石/酸化塩/にぶい黄橙 | 器形は大きく歪んでいる。ロウコ整形(右回転)。底部回転切り後、無調整。 | |
| 793 | 第296回 PL-171 | 土師器 椀 | カマド燃焼部 3/4 | 口径 15.2 高 7.5 高 5.7 | | 粗砂粒/酸化塩/灰黄 | ロウコ整形(左回転)。高台部は底部切り離し後の付高台。貼付後、周縁部にナデ調整。 | 器面に炭灰吸着。厚減。 |
| 794 | 第296回 PL-171 | 土師器 椀 | 覆土 底～高台部 | 口径 高台 8.8 | | 粗砂粒・赤黒色粘土粒/酸化塩/にぶい黄橙 | ロウコ整形(右回転)。高台部は底部回転切り後の付高台。貼付後、周縁部にナデ調整。 | |
| 795 | 第296回 PL-171 | 土師器 鉢 | カマド覆土 口縁部片 | 口径 15.8 高 | | 精選・細砂粒少・灰色粘土/還元塩/にぶい黄橙 | ロウコ整形(左回転)。内外面に施軸。 | 近江産か(東海産ではない)。10世紀前半。 |
| 796 | 第296回 PL-171 | 土師器 甕 | カマド燃焼部 1/3 | 口径 34.7 高 14.6 高 | | 粗砂粒・軽石・赤黒色粘土粒/良好/黄橙 | 器形は大きく歪み、横断面は長円形を呈する。口縁部は横ナデ。胴部外面は全体を数回に分けて斜位でのへら削り。内面は横位のへらナデ。 | 器面に炭灰吸着。 |
| 797 | 第296回 PL-171 | 鉄製品 刀子 | 覆土 1/3 | 長短 3.9 厚 1.3 厚 0.4 3.50 | | | 刀子破片で横・刃間ともに眼を持つ。刃先・茎ともに端部は劣化破損する。 | |

90住居

| No. | 種 目 No. | 種 類 種 | 出土位置 残存率 | 計測値 (cm, g) | 胎土/焼成/色調 石材・素材等 | 成形・整形の特徴 | 備考 | |
|-----|-----------------|-------------|---------------|------------------------------|--------------------|-------------------|-------------------------|-------------|
| 798 | 第296回 PL-170 | 土師器 杯 | 覆土・カマド 1/2 | 口径 13.2 高 5.8 高 4.6 | | 粗砂粒・軽石/角閃石/酸化塩/灰黄 | ロウコ整形(右回転)。底部回転切り後、無調整。 | 器面の一部に炭灰吸着。 |

91住居

| No. | 種 目 No. | 種 類 種 | 出土位置 残存率 | 計測値 (cm, g) | 胎土/焼成/色調 石材・素材等 | 成形・整形の特徴 | 備考 | |
|-----|-----------------|-------------|-------------------------|------------------------------|--------------------|----------------------|---|-------------------|
| 799 | 第296回 PL-170 | 黒色土器 椀 | +19 1/3 | 口径 14.5 高 6.8 高 5.6 | | 粗砂粒/酸化塩/にぶい黄橙 | ロウコ整形(右回転)。高台部は底部回転切り後の付高台。貼付後、周縁部にナデ調整。口縁部外面は横位のへら磨き。内面は底部の中心から放射状にへら磨き。 | 器面は黒色処理後、焼納か。 |
| 800 | 第296回 PL-170 | 土師器 杯 | 床直 3/4 | 口径 10.2 高 4.2 高 2.9 | | 粗砂粒/酸化塩/明橙 | ロウコ整形(右回転)。底部回転切り後、無調整。 | |
| 801 | 第296回 PL-170 | 土師器 杯 | 南壁際・16 完形 | 口径 10.4 高 5.4 高 3.1 | | 粗砂粒・赤黒色粘土粒/酸化塩/にぶい黄橙 | ロウコ整形(右回転)。底部回転切り後、無調整。 | 器面の一部に炭灰吸着。 |
| 802 | 第296回 PL-170 | 土師器 杯 | +12 1/2 | 口径 10.5 高 6.0 高 3.2 | | 粗砂粒少/酸化塩/にぶい黄橙 | ロウコ整形(右回転)。底部回転切り後、無調整。 | |
| 803 | 第296回 PL-170 | 土師器 椀 | カマド燃焼部 3/4 (高台部先端欠損) | 口径 14.8 高 | | 粗砂粒・赤黒色粘土粒/酸化塩/にぶい黄橙 | ロウコ整形(右回転)。高台部は底部回転切り後の付高台。貼付後、周縁部にナデ調整。 | 高台部先端の欠損後も使用可。 |
| 804 | 第296回 PL-170 | 土師器 椀 | 覆土・掘り方 口縁部片 | 口径 15.8 高 | | 粗砂粒・赤黒色粘土粒/酸化塩/浅黄 | ロウコ整形(右回転)。 | |
| 805 | 第296回 PL-170 | 灰輪 椀 | 北壁際床直 1/4 | 口径 13.6 高 7.0 高 | | 精選・赤黒色物粒/還元塩/灰白 | ロウコ整形(右回転)。高台部は断面三角形。底部回転切り後の付高台。口縁部先端は内外面に施軸。 | 器面磨耗。大原2号窯式期。 |
| 806 | 第296回 PL-170 | 灰輪 椀 | +18 口縁部片 | 口径 17.0 高 | | 精選/還元塩/灰黄 | ロウコ整形(右回転)。内外面に施軸。 | 大原2号窯式期。 |
| 807 | 第296回 PL-170 | 灰輪 椀 | 掘り方覆土 口縁部片 | 口径 14.8 高 | | 精選/還元塩/灰白 | ロウコ整形(右回転)。 | 器面磨耗。平浦・虎洗山1号窯式期。 |
| 808 | 第296回 PL-170 | 灰輪 椀 | 覆土 口縁下位～高台部片 | 口径 高台 8.4 | | 精選/還元塩/灰黄 | ロウコ整形(回転方向不明)。高台部は断面三日月形の付高台。 | 大原2号窯式期。 |

| No. | 種 別 No. | 種 類 器 種 | 出土位置 残存率 | 計測値 (cm, g) | 胎土/焼成/色調 石材・素材等 | 成形・整形の特徴 | 備考 |
|-----|-----------------|------------------|--------------------------|-------------------|--------------------|--|-----------------|
| 809 | 第296区 PL.170 | 土師器 羽釜 | カマド燃焼部 口縁-胴部上位 1/3 | 口 径 24.6 高 | 粗砂粒/良好/黒褐 | 口縁部は横ナデ。胴部貼付後、胴部外面に縦位のへら削り。内面は横位のへらナデ。 | 器面に炭素吸着。黒色味。煤か。 |
| 810 | 第296区 | 須恵器 羽釜 | カマド燃焼部 口縁-胴部上位 | 口 径 25.0 中高 | 粗砂粒/酸化塩/灰 | 紐づき後、ロクロ整形(右回転)。胴部貼付後、胴部外面に縦位のへら削り。 | 器面に炭素吸着。 |
| 811 | 第296区 | 須恵器 羽釜 | 床直・カマド 口縁部片1/4 | 口 径 25.0 高 | 粗砂粒/酸化塩/こ ぶい焼 | 紐づき後、ロクロ整形(右回転)。胴部貼付後、胴部外面に縦位のへら削り。 | 器面に炭素吸着。 |

139住居

| No. | 種 別 No. | 種 類 器 種 | 出土位置 残存率 | 計測値 (cm, g) | 胎土/焼成/色調 石材・素材等 | 成形・整形の特徴 | 備考 |
|-----|------------------------|------------------|--------------------------|---------------------------|---------------------------------|--|---------------|
| 812 | 第297区 PL.171 | 須恵器 杯 | 床直 完形 | 口 径 7.8 高 4.4 | 1.9 粗砂粒/酸化塩/浅 黄橙 | ロクロ整形(左回転)。底部回転糸切り後、無調整。 | |
| 813 | 第297区 PL.171 | 須恵器 杯 | 床直 完形 | 口 径 7.6 高 4.8 | 2.0 粗砂粒/少/酸化塩/ こぶい焼 | ロクロ整形(左回転)。底部回転糸切り後、無調整。口縁部 下位に底部切り離し時の糸が当たる。 | 器面やや炭素 吸着。 |
| 814 | 第297区 PL.171 | 須恵器 杯 | 覆土 3/4 | 口 径 7.9 高 4.3 | 2.0 粗砂粒/少/酸化塩/ こぶい黄橙 | ロクロ整形(左回転)。底部回転糸切り後、無調整。 | 器面に炭素吸 着。 |
| 815 | 第297区 | 須恵器 椀 | +7 高台部片 | 口 径 高台 8.8 | 粗砂粒・軽石・赤黒 色粘土粒/酸化塩/ こぶい黄橙 | ロクロ整形(右回転)。高台部は底部回転糸切り後の付高台。 貼付後、周縁部にナデ調整。 | |
| 816 | 第297区 | 灰釉 椀 | 覆土 口縁部片 | 口 径 11.9 高 | 精選/還元焼/灰白 | ロクロ整形(回転方向不明)。口縁部上半に内外面とも発輪。 刷毛跡み。 | 10世紀代か。 |
| 817 | 第297区 PL.171 | 灰釉 鉢蓋 | 床直 口縁-頸部1/2 | 口 径 19.5 高 | 精選/還元焼/灰白 | 先端に向かって大きく外反して立ち上がる。先端は短く直 立する。紐づき後、ロクロ整形(右回転)。内外面とも発輪。 | 10世紀代か。 |
| 818 | 第297区 土師器 PL.171 | 土師器 羽釜 | カマド焚口部 口縁-胴部下位 1/3 | 口 径 24.9 高 | 粗砂粒・赤黒色粘 土粒・軽石/良好/ 黒褐 | 口縁部は横ナデ。胴部外面は丁寧なナデ。下半部は縦位の へら削り。内面は横位のへらナデ。 | 器面に炭素吸 着。 |
| 819 | 第297区 PL.171 | 鉄製品 刀子 | 覆土 破片 | 長幅 3.0 厚 0.4 重 1.94 | | 刀子先端より3cm程の破片で断面はやや厚めの狭三角形で 劣化破損のため全体形状は不明。 | |
| 820 | 第297区 PL.171 | 鉄製品 釘 | +33 3/4 | 長幅 6.9 厚 0.7 重 3.63 | | 断面0.5cm角の角釘で頭は薄く広がるが折り面は無い。 先に向かいわずかに細くなり途中で劣化破損する。 | |

140住居

| No. | 種 別 No. | 種 類 器 種 | 出土位置 残存率 | 計測値 (cm, g) | 胎土/焼成/色調 石材・素材等 | 成形・整形の特徴 | 備考 |
|-----|-----------------|------------------|------------------------------|---------------------------------|---------------------------------------|---|-----------------------------|
| 821 | 第297区 | 黒色土器 椀 | カマド燃焼部 1/4 | 口 径 14.8 高 7.0 | 粗砂粒/酸化塩/黄 褐 | ロクロ整形(右回転)。口縁部外面は縦位のへら削り。内 面は底部中央から放射状にへら削り。単位は把握できな い。 | 内面黒色処理。 外面の一部に も炭素吸着。 |
| 822 | 第297区 PL.171 | 須恵器 椀 | 貯蔵穴+10 口縁一部-高台 部2/3欠 | 口 径 14.0 高 8.4 | 5.5 粗砂粒・軽石・赤 黒色粘土粒/少/酸 化塩/黒褐 | ロクロ整形(右回転)。高台部は底部切り離し後の付高台。 貼付後、周縁部にやや粗雑なナデ調整。 | 器面に炭素吸 着。 |
| 823 | 第297区 PL.171 | 灰釉 段皿 | +20 口縁一部欠 | 口 径 10.0 高 2.1 | 5.3 精選/還元焼/灰白 | ロクロ整形(右回転)。高台部は底部回転糸切り後の付高台。 内面の厚縁顕著。腹とて転用されたものと考えられる。 外面高台部内面から底部も厚縁。墨痕が認められる。 | 大原2号式 例。 |
| 824 | 第297区 PL.171 | 土師器 羽釜 | カマド燃焼部 口縁-胴部下位 1/2。底部欠 | 口 径 24.4 高 | 粗砂粒・赤黒色粘 土粒/良好/こぶい 焼 | 口縁部は横ナデ。胴部貼付後、周縁部に横ナデ。胴部外面 は縦位のへら削り。内面は横位のへらナデ。 | 器面に炭素吸 着。破片被 破熱か。 |
| 825 | 第297区 PL.171 | 鉄製品 刀子 | +15 1/3 | 長幅 5.8 厚 1.3 重 0.5 3.7 | | 先端を劣化破損により欠く刀子で縁・刃側ともになだらか な間を持つ。茎は細長く端部は劣化破損する。刃先はや や波打ち研ぎ減りと考えられる。 | |
| 826 | 第297区 PL.171 | 鉄製品 釘 | 覆土 完形 | 長幅 9.6 厚 1.5 重 25.09 | | 断面0.6cm角の角釘で頭はやや薄く広げたのち縦やかに直 角方向に折り曲げる。先端側はなだらかに細くなる。 | |
| 827 | 第297区 PL.171 | 鉄製品 釘 | カマド燃焼部 破片 | 長幅 2.0 厚 5.8 重 31.99 | | 断面0.6cm角の角釘で、頭は2.2cm程の犬釘状。先端へ向かい やや細くなるが3.7cm程でとがらず終わる。 | |
| 828 | 第297区 PL.171 | 鉄製品 不詳 | 貯蔵穴 破片 | 長幅 3.6 厚 3.3 重 22.64 | | 厚さ1cm程で三角形の鉄製品。厚く削りに覆われ詳細は不明。 | |

141住居

| No. | 種 別 No. | 種 類 器 種 | 出土位置 残存率 | 計測値 (cm, g) | 胎土/焼成/色調 石材・素材等 | 成形・整形の特徴 | 備考 |
|-----|-----------------|------------------|----------------------|-------------------------------|---------------------------------------|--|-----------------|
| 829 | 第298区 | 黒色土器 杯 | 覆土 口縁下半-底部 1/2 | 口 径 4.8 高 | 粗砂粒/酸化塩/相 | ロクロ整形(右回転)。底部回転糸切り後、無調整。内面炭 素吸着。放射状にへら削り。 | |
| 830 | 第298区 PL.171 | 須恵器 杯 | 南西隅+20 完形 | 口 径 10.0 高 5.0 | 3.6 粗砂粒・赤黒色粘 土粒/酸化塩/こぶ い黄橙 | ロクロ整形(右回転)。底部回転糸切り後、無調整。 | 器面の一部に 炭素吸着。 |
| 831 | 第298区 PL.171 | 須恵器 杯 | 床直 3/4 | 口 径 10.5 高 4.8 | 3.3 粗砂粒・軽石/酸 化塩/相 | ロクロ整形(右回転)。底部回転糸切り後、無調整。 | 器面に炭素吸 着。 |
| 832 | 第298区 PL.171 | 土師器 鉢 | 床直・貯蔵穴 3/4。底部欠 | 口 径 21.0 高 10.4 | 14.5 粗砂粒・赤黒色粘 土粒・軽石/良好/ こぶい焼 | 口縁部は横ナデ。胴部外面は縦位のへら削り。口縁部との 間にナデの部分を残す。最下位は横位のへら削り。内面は 縦位のへらナデ。 | 被熱。 |
| 833 | 第298区 PL.171 | 石製品 砥石 | 覆土 上端部破片 | 長幅 (4.9) 厚 (3.1) 重 21.8 | 1.2 硬沢石 | 四面使用。初期の砥石が柱状を呈するとなれば、相当に使用 されたであろうことだろう。小口部上端を磨き整形するほ か、下部無磨破面に對向し削り残る。 | 切り砥石 |
| 834 | 第298区 PL.171 | 鉄製品 不詳 | 覆土 破片 | 長幅 3.3 厚 0.4 重 1.9 | 2.92 | 厚さ0.1~0.2cmの薄い板状鉄製品で、やや丸い鉄製品を 中央から折ったたんだ形状を呈しているが用途等は不明。 | |

142住居

| No. | 棟 No. | 種 類 | 種 類 | 出上位置 残存率 | 計測値 (cm, g) | 胎土/焼成/色調 石材・素材等 | 成形・整形の特徴 | 備考 | |
|-----|-----------------|-------------|--------------------------|-------------|----------------|--------------------|------------------------------|---|-------------------|
| 835 | 第298回 PL.172 | 須恵器 杯 | 南喫際床直 完形 | 口 底 | 9.3 4.0 | 高 3.2 | 粗砂粒少/酸化燻/ 浅黄釉 | ロクロ整形(右回転)。底部回転糸切り後、無調整。 | 内面はやや 磨耗。 |
| 836 | 第298回 PL.172 | 須恵器 杯 | 南喫際床直 完形 | 口 底 | 9.2 4.5 | 高 2.5 | 細砂粒/酸化燻/ 灰白 | ロクロ整形(右回転)。底部回転糸切り後、無調整。 | 内面はやや 磨耗。 |
| 837 | 第298回 PL.172 | 須恵器 杯 | 床直 完形 | 口 底 | 9.5 5.2 | 高 2.5 | 粗砂粒・赤黒色粘 土粒/酸化燻/に ぶい黄釉 | ロクロ整形(右回転)。底部回転糸切り後、無調整。 | |
| 838 | 第298回 PL.172 | 須恵器 杯 | 覆土 完形 | 口 底 | 9.0 5.4 | 高 2.4 | 細砂粒/酸化燻/ 浅黄釉 | ロクロ整形(右回転)。底部回転糸切り後、無調整。 | |
| 839 | 第298回 PL.172 | 須恵器 杯 | 床直 完形 | 口 底 | 9.4 4.7 | 高 2.2 | 細砂粒/酸化燻/ 橙 | ロクロ整形(右回転)。底部回転糸切り後、無調整。 | 底部外面の 中央に炭素吸着。 |
| 840 | 第298回 PL.172 | 須恵器 杯 | カマド草際 3/4 | 口 底 | 9.6 4.4 | 高 2.7 | 細砂粒/酸化燻/ 橙 | ロクロ整形(右回転)。底部回転糸切り後、無調整。 | |
| 841 | 第298回 PL.172 | 須恵器 杯 | 床直 完形 | 口 底 | 9.3 5.2 | 高 2.1 | 粗砂粒少/酸化燻/ にぶい黄釉 | ロクロ整形(右回転)。底部回転糸切り後、無調整。 | |
| 842 | 第298回 PL.172 | 須恵器 杯 | 覆土 3/4 | 口 底 | 9.5 5.0 | 高 2.4 | 赤黒色粘土粒少/ 酸化燻/浅黄釉 | ロクロ整形(右回転)。底部回転糸切り後、無調整。 | 器面摩滅。 |
| 843 | 第298回 PL.172 | 須恵器 杯 | 床直 完形 | 口 底 | 10.0 5.0 | 高 2.4 | 粗砂粒/酸化燻/ 浅黄 | ロクロ整形(右回転)。底部回転糸切り後、無調整。 | 器面は広範囲 に炭素吸着。 |
| 844 | 第298回 PL.172 | 須恵器 杯 | カマド燃焼部 1/2 | 口 底 | 13.2 5.0 | 高 3.8 | 粗砂粒小/酸化燻/ 橙 | ロクロ整形(左回転)。底部回転糸切り後、無調整。 | |
| 845 | 第298回 PL.172 | 須恵器 杯 | カマド燃焼部 完形 | 口 底 | 8.8 4.3 | 高 1.9 | 粗砂粒/酸化燻/ にぶい黄釉 | ロクロ整形(右回転)。底部回転糸切り後、無調整。底部中 央に直径0.5cmの焼成後穿孔あり。 | 一部に炭素吸 着。 |
| 846 | 第298回 PL.172 | 須恵器 椀 | カマド右袖 底~高台部 | 口 底 | 高 7.4 | 高 1.0 | 粗砂粒/酸化燻/ にぶい黄釉 | ロクロ整形(左回転)か。高台部は付高台。貼付後、周縁部 にナデ調整。 | 被熱。 |
| 847 | 第298回 PL.172 | 上師器 羽釜 | 覆土、143住 口縁~胴部上位 口縁 | 口 底 | 22.0 | 高 | 粗砂粒・軽石/酸化 燻/黄 | ロクロ整形。胴部は華奢。貼付後、周縁部に横ナデ。胴部 外面は横位のヘラナデ。内面は斜横位のヘラナデ。 | 炭素吸着。 |
| 848 | 第298回 PL.172 | 上師器 羽釜 | 覆土、143住 口縁~胴部 口縁 | 口 底 | 21.2 | 高 | 粗砂粒/酸化燻/ 橙 | 口縁部は横ナデ。胴部貼付後、周縁部に横ナデ。 | |
| 849 | 第298回 PL.172 | 土製品 有孔円板 | 覆土、143住 完形 | 口 底 | 高 | 高 | 粗砂粒・赤黒色粘 土粒/酸化燻/浅黄 釉 | 杯の底部破片を再利用か。中央に焼成後の穿孔。杯の製作 はロクロ整形(右回転)。底部回転糸切り後、無調整。別れ 口に二次調整の痕跡は見られない。 | |
| 850 | 第298回 PL.172 | 鉄製品 不詳 | +15 破片 | 長 幅 | 20.8 1.0 | 厚 22.12 | | 断面0.5×0.4cm角の棒状で両端に向かひ徐々に細くなり一 端は尖るか端部は氧化破損する。 | |

143住居

| No. | 棟 No. | 種 類 | 種 類 | 出上位置 残存率 | 計測値 (cm, g) | 胎土/焼成/色調 石材・素材等 | 成形・整形の特徴 | 備考 | |
|-----|-----------------|----------|-------------------------|-------------|----------------|--------------------|---|---|-------------------------|
| 851 | 第299回 PL.172 | 須恵器 椀 | +7、142住 3/4 | 口 底 | 14.0 5.5 | 高 7.1 | 粗砂粒・軽石/良好 /浅黄 | 口縁部先端は横ナデ。以下は横位のヘラ削り。高台部は付 け高台。貼付後、周縁部にナデ調整。 | 器面に炭素吸 着。 |
| 852 | 第299回 PL.172 | 須恵器 椀 | 南喫際+24 3/4 | 口 底 | 15.2 5.8 | 高 7.7 | 粗砂粒/良好/灰黄 釉 | 口縁部先端は横ナデ。高台部寄りに横位のヘラ削り。間に ナデの部分を残す。高台部は付高台。 | 器面に炭素吸 着。 |
| 853 | 第299回 PL.172 | 須恵器 杯 | +27・覆土 2/3 | 口 底 | 9.6 6.5 | 高 2.8 | 粗砂粒・軽石/酸化 燻/黄灰 | ロクロ整形(右回転)。底部回転糸切り後、無調整。 | 器面に炭素吸 着。内面やや 磨耗。 |
| 854 | 第299回 PL.172 | 須恵器 杯 | 床直 口縁一部欠 | 口 底 | 10.9 6.1 | 高 3.0 | 粗砂粒・軽石/酸化 燻/にぶい黄釉 | 重量あり。ロクロ整形(右回転)。底部手持ち糸切り後、無 調整。 | 器面に炭素吸 着。内面磨耗。 |
| 855 | 第299回 PL.172 | 須恵器 杯 | カマド右袖+15 3/4 | 口 底 | 11.0 6.4 | 高 3.0 | 粗砂粒/酸化燻/ にぶい黄釉 | ロクロ整形(右回転)。底部回転糸切り後、無調整。 | 器面に炭素吸 着。 |
| 856 | 第299回 PL.172 | 須恵器 杯 | 覆土 1/4 | 口 底 | 10.4 5.2 | 高 2.0 | 粗砂粒/酸化燻/ にぶい黄釉 | ロクロ整形(右回転)。底部回転糸切り後、無調整。 | |
| 857 | 第299回 PL.172 | 須恵器 椀 | 覆土・カマド 1/2 | 口 底 | 11.1 6.2 | 高 4.5 | 粗砂粒・細砂粒/酸 化燻/橙 | ロクロ整形(右回転)。高台部は底部切り離し後の付高台。 貼付後、周縁部にナデ調整。 | 器面摩滅。 |
| 858 | 第299回 PL.172 | 須恵器 椀 | 南喫際+24 1/3、口唇部欠 | 口 底 | 高 6.5 | 高 | 粗砂粒・軽石・雲母 /酸化燻/橙 | ロクロ整形(右回転)。高台部は底部切り離し後の付高台。 貼付後、周縁部にナデ調整。 | 器面に炭素吸 着。 |
| 859 | 第299回 PL.172 | 須恵器 椀 | +28 口縁部1/3 | 口 底 | 12.0 | 高 | 粗砂粒・軽石少/酸 化燻/明黄釉 | ロクロ整形(右回転)。 | |
| 860 | 第299回 PL.172 | 須恵器 椀 | 北東隅+10 口縁一部欠 | 口 底 | 13.3 | 高台 | 粗砂粒多・赤黒色 粘土粒・軽石/酸化 燻・焼成不良/に ぶい黄釉 | ロクロ整形(右回転)。高台部は底部切り離し後の付高台。 | |
| 861 | 第299回 PL.172 | 須恵器 椀 | +28・覆土 1/2 | 口 底 | 15.2 | 高台 | 粗砂粒・軽石・赤黒 色粘土粒/酸化燻/ にぶい黄釉 | ロクロ整形(右回転)。高台部は底部切り離し後の付高台。 貼付後、周縁部にナデ調整。 | 器面に炭素吸 着。 |
| 862 | 第299回 PL.172 | 須恵器 椀 | カマド左壁 口縁部1/4 | 口 底 | 14.4 | 高 | 粗砂粒・細砂粒/酸 化燻/にぶい黄釉 | ロクロ整形(右回転)。 | 炭素吸着。 |
| 863 | 第299回 PL.172 | 須恵器 椀 | カマド左壁+24 口縁部1/4 | 口 底 | 14.5 | 高 | 粗砂粒/酸化燻/ にぶい黄釉 | ロクロ整形(右回転)。 | 器面摩滅。深 2と同一個体か。 |
| 864 | 第299回 PL.172 | 須恵器 椀 | +10 口縁部片 | 口 底 | 14.8 | 高 | 粗砂粒・灰黒色粘 土粒/酸化燻/浅黄 釉 | ロクロ整形(右回転)。 | 器面摩滅。 |
| 865 | 第299回 PL.172 | 灰釉 椀 | +10・貯蔵穴、142 住 3/4 | 口 底 | 15.2 7.3 | 高 7.0 | 黒色鉱物粒少/温 元燻/灰白 | ロクロ整形(右回転)。高台部は底部回転糸切り後の付高台。 貼付後、周縁部にナデ調整。内外面に輪飾。内面に重ねね き痕。 | 器面摩滅。虎 渡山1号式 形。 |

| No. | 挿 入 No. | 種 類 種 | 出上位置 残存率 | 計測値 (cm, g) | 胎土/焼成/色調 石材・素材等 | 成形・整形の特徴 | 備考 | |
|-----|-----------------|-------------|--------------------------|-----------------------|--------------------|--------------------------------|--|----------------------------|
| 866 | 第299図 PL.172 | 灰釉 椀 | 床直 1/3 | 口 15.6 底 7.3 | 高 6.1 | 精選/還元焰/灰白 | 口クロ整形(右回転)。内面は口縁部先端直下に沈線が巡る。高台部は断面三日月形の付高台。内外面に施釉。 | 虎尻山1号窯式期。 |
| 867 | 第299図 | 灰釉 椀 | 握り方覆土 破片 | 口 底 | 高 6.5 | 精選/還元焰/灰白 | 口クロ整形(右回転)。外面下位は回転へら削り。高台部は断面三角形。高さを有する。底部はへら調整後の付高台。内外面に施釉。漬け掛けか。 | 内面に重ね焼 き跡。虎尻山 1号窯式期。 |
| 868 | 第299図 | 灰釉 椀 | 北壁際+30 1/3,底部欠 | 口 底 | 15.2 | 高 精選/還元焰/灰白 | 口クロ整形(右回転)。外面下位は回転へら削り。内面は口縁部先端直下に沈線が巡る。内外面に施釉。 | 虎尻山1号窯 式期。 |
| 869 | 第299図 | 灰釉 椀 | 北壁際+21 口縁1/3 | 口 底 | 15.9 | 高 精選/還元焰/灰白 | 口クロ整形(右回転)。外面下位は回転へら削り。内面は口縁部先端直下に沈線が巡る。内外面に施釉。 | 虎尻山1号窯 式期。 |
| 870 | 第299図 | 灰釉 壺 | カマド燃焼部 胴下位~高台部 +26 | 口 底 | 19.8 | 高 粗砂粒・赤黒色粘 土粒/酸化焰/黒 濁 | 口縁部は横ナデ後、先端部に横位のへら削り。胴部は断面 上粒/酸化焰/黒 濁 | 被熱。器面に 炭素吸着。 |
| 871 | 第299図 | 上師器 羽釜 | 握り方覆土 口縁~胴部上位 | 口 底 | 24.0 | 高 粗砂粒多/良好/ ぶい | 口縁部は横ナデ。胴部貼付後、胴部外面に横位のへら削り。 その後、横位のへら削り。内面は横位のへら削り。 | 被熱。炭素吸 着。 |
| 872 | 第299図 | 上師器 羽釜 | 東壁際+10 口縁~胴部下位 1/4 | 口 底 | 25.6 | 高 粗砂粒・軽石/良好 /ぶい | 口縁部は横ナデ。胴部貼付後、周縁部に横ナデ。胴部には 1ヶ所、直径0.5cmの小孔が貫通する。胴部外面は上位から 中位が斜位のへら削り後、一部に横位の横ナデ。下位 には横位のへら削り。内面は横位のへら削り。 | 器面に炭素吸 着。破砕後、 被熱。 |
| 873 | 第299図 PL.172 | 上師器 甌 | カマド右袖+3 口縁1/3 | 口 底 | 24.4 | 高 粗砂粒/良好/滑 | 口縁部は横ナデ。胴部貼付後、胴部外面に横位のへら削り。 内面は横位のへら削り。胴部には直径0.6cmの小孔1孔が 上下方向に貫通する。 | |
| 874 | 第299図 PL.172 | 上師器 甌 | カマド燃焼部 底部一部欠 | 口 底 | 24.2 8.3 | 30.4 粗砂粒・赤黒色粘 土粒多/酸化焰/滑 | 粘 結ぶつくり後、口クロ整形(右回転)。胴部貼付後、横ナデ。 胴部外面は縦位にへら削り。 | 被熱。 |
| 876 | 第300図 PL.173 | 鉄製品 刀子 | 南壁際+9 3/4 | 長 幅 | 17.8 1.9 | 厚 1.4 33.97 | 縁に鋭角な面を持つ刀子で刃側にもなだらかな面を持つ。 刃先はやや平めで先端は劣化破損する。茎は長く先端は細 くなりややとがり意味でシャープな形状をとめるが本質 等は見られない。 | |
| 877 | 第300図 PL.173 | 鉄製品 刀子 | +22 完形 | 長 幅 | 8.2 1.1 | 厚 0.8 6.95 | 縁側になだらかな面を持つ刀子。刃は2cm程と小さく研ぎ 減りと考えられる。茎は細長く端に向かい細くなるが端部 は丸みを持つ。 | |
| 878 | 第300図 PL.173 | 鉄製品 鋸 | 床直 1/2 | 長 幅 | 10.2 1.8 | 厚 10.1 12.8 | 先端劣化破損する鉄鋸破片。茎との境で幅を減ずるが縁等 は見られない。茎は長く徐々に細くなが端部は僅かに劣化 破損する。木質等の痕跡は見られない。 | |
| 879 | 第300図 PL.173 | 鉄製品 釘 | 覆土 完形 | 長 幅 | 6.6 1.1 | 厚 0.7 6.34 | 断面0.5×0.4cmの角釘で頭は端部1cm程を薄く延ばし60° 程に折り曲げる。先端に向き斜めに細くなり端部は僅かに 劣化破損する。木質等の痕跡は見られない。 | |
| 880 | 第300図 PL.173 | 鉄製品 釘 | 床直 完形 | 長 幅 | 4.5 1.1 | 厚 9.0 6.05 | 断面0.4cmの角釘で頭は端部0.5cm程を薄く延ばしたのちに110° 程に深く曲げる。遠から4cm程で折り曲げる。 | |
| 881 | 第300図 PL.173 | 鉄製品 釘 | 握り方床直 完形 | 長 幅 | 7.5 0.7 | 厚 0.9 5.94 | 断面0.5×0.4cmの角釘で頭は端部0.5cm程を薄く延ばし たのちに60°ほどに折り曲げる。先端に向かい径3.5cmで90° さらに3cm程で40°におり曲る。木質等の痕跡は見られ ない。 | |
| 882 | 第300図 PL.173 | 鉄製品 鋸 | カマド左袖+15 隙欠・完形 | 長 幅 | 20.5 1.4 | 厚 3.0 554.8 | Y字形の鋸または兼充。木柄装着部分断面はほぼ左右対称 の狭Y字状で鋸・鋸の区別はつかない。Y字の内側には鋸 痕が充てられ木材の痕跡等は確認できない。 | |

144住居

| No. | 挿 入 No. | 種 類 種 | 出上位置 残存率 | 計測値 (cm, g) | 胎土/焼成/色調 石材・素材等 | 成形・整形の特徴 | 備考 | |
|-----|---------------|-------------|--------------------------|----------------|--------------------|------------------------|--|--|
| 883 | 第300図 | 須恵器 椀 | カマド右袖+36 口縁部片 | 口 底 | 15.2 9.0 | 高 粗砂粒/酸化焰/浅 黒色 | 口クロ整形(右回転)。 | 器底やや痺れ。 大塚2号窯式 期か。 |
| 884 | 第300図 | 灰釉 皿 | 覆土 口縁部片 | 口 底 | 13.8 | 高 黒色藍物粒/還元 焰/灰白 | 口クロ整形(右回転)。内外面に施釉。 | 大塚2号窯式 期か。花1号~ 大塚2号窯式 期。 |
| 885 | 第300図 | 灰釉 椀 | 握り方覆土 口縁下位~高台部 +26 | 口 底 | 6.0 | 高 精選/還元焰/灰白 | 口クロ整形(右回転)。高台部は断面三角形の付高台。内 外面に施釉。漬け掛けか。 | |
| 886 | 第300図 | 上師器 甌 | カマド左袖+10 口縁~胴部上位 | 口 底 | 23.8 | 高 粗砂粒/良好/濁 | 口縁部は横ナデ。胴部外面は縦位のナデ。内面は横位のへ ら削り。 | 被熱。炭素吸 着。 |
| 887 | 第300図 | 須恵器 羽釜 | 南東隅床直 口縁~胴部上位 | 口 底 | 21.8 | 高 粗砂粒/酸化焰/ぶ い/黄粒 | 結ぶつくり後、口クロ整形。外面の一部にナデ。 | 被熱。 |
| 888 | 第300図 | 須恵器 羽釜 | 覆土 口縁~胴部上位 | 口 底 | 23.8 | 高 粗砂粒/酸化焰/ぶ い/黄粒 | 結ぶつくり後、口クロ整形(右回転)。 | 被熱。炭素吸 着。口縁部外 面にへら状工 図による縦割 り。 |

145住居

| No. | 挿 入 No. | 種 類 種 | 出上位置 残存率 | 計測値 (cm, g) | 胎土/焼成/色調 石材・素材等 | 成形・整形の特徴 | 備考 | |
|-----|---------------|-------------|---------------|----------------|--------------------|-------------------------------|---|-------------------------|
| 889 | 第300図 | 須恵器 杯 | 貯蔵穴+16 1/3 | 口 底 | 9.6 5.0 | 高 3.0 粗砂粒・軽石/酸化 焰/黄灰 | 口クロ整形(右回転)。底部回転糸切り後、無調整。 | 器面に炭素吸 着。黒色味。 |
| 890 | 第300図 | 須恵器 皿 | 床直 ~高台部3/4 | 口 底 | 7.2 | 高 粗砂粒/酸化焰/浅 黒色 | 口クロ整形(右回転)。高台部は底部切り離しの付高台。 貼付後、周縁部にナデ調整。 | 器底やや痺れ。 大塚2号窯式 期。 |
| 891 | 第300図 | 灰釉 皿 | 覆土 口縁部片 | 口 底 | 10.8 | 高 精選/還元焰/灰白 | 口クロ整形(右回転)。内外面に施釉。 | 虎尻山1号窯 式期。 |

| No. | 種 目 No. | 種 類 種 | 出上位置 残存率 | 計測値 (cm, g) | 胎土/焼成/色調 石材・素材等 | 成形・整形の特徴 | 備考 | |
|-----|---------------|-------------|----------------|----------------|--------------------|--------------------|-------------------------------------|--------------|
| 892 | 第301回 | 須恵器 羽釜 | +25 口縁~胴部上位 | 口 底 | 20.6 高 | 粗砂粒/酸化塩/に ぶい・橙 | 紐づくり後、ロクロ整形(右回転)。胴部貼付後、周縁部に 横ナデ。 | |
| 893 | 第301回 | 須恵器 羽釜 | 覆上 口縁部片 | 口 底 | 24.4 高 | 粗砂粒/酸化塩/に ぶい・黄緑 | 紐づくり後、ロクロ整形(右回転)。胴部貼付後、周縁部に 横ナデ。 | |
| 894 | 第301回 | 須恵器 甕 | 床直 胴下位~底部片 | 口 底 | 12.0 高 | 細砂粒/還元塩/灰 | 紐づくり後、ロクロ整形。外面にナデ調整。内面に横位の ナデ調整。 | 底部外面は摩 耗。 |

146住居

| No. | 種 目 No. | 種 類 種 | 出上位置 残存率 | 計測値 (cm, g) | 胎土/焼成/色調 石材・素材等 | 成形・整形の特徴 | 備考 | |
|-----|-----------------|-------------|------------------|----------------|--------------------------|----------------------------|--|--|
| 895 | 第301回 | 須恵器 杯 | 貯蔵穴+13 口縁部1/3 | 口 底 | 11.0 高 | 粗砂粒・赤黒色粘 土粒少/酸化塩/灰 白 | ロクロ整形(右回転)。 | 器面やや摩耗 |
| 896 | 第301回 | 須恵器 杯 | +20 3/4 | 口 底 | 15.8 高 6.8 | 4.4 粗砂粒/酸化塩/明 黄緑 | 器形は大きく歪んでいる。ロクロ整形(右回転)。底部回転 糸切り後、無調整。 | 底部内面やや 摩耗。 |
| 897 | 第301回 PL-173 | 灰輪 機 | 南東隅-6 1/3 | 口 底 | 14.8 高 7.0 | 4.6 精選/還元塩/灰白 | ロクロ整形(右回転)。外面は口縁部下位に回転ヘラ削り、 内外面に施釉。 | 内面に黒色の 付着物。煤成 いは漆か。光 ヶ丘1号漢式 刷。 |
| 898 | 第301回 PL-173 | 鉄製品 小刀 | 北壁際+6 完形 | 長 幅 | 21.5 厚 2.5 重 6.2 | | 棟・刃側共に刃を持つ小刀。刃先に向かい幅を狭く先端近 くでカマス切先形になる。形も端部に向かい急に細くなり 端部は尖り気味。木質等の痕跡は見られない。刃先より5 cm程で左に緩やかに曲がる。 | |
| 899 | 第301回 PL-173 | 鉄製品 刀子 | 北壁際+17 1/2 | 長 幅 | 9.2 厚 1.9 重 16.6 | | 棟・刃側共に緩やかな刃を持つ刀子で刃先は丸みを持ち、 先端から1cm程で右に緩やかに曲がる。茎は先に向かい細 くなり端部より1cmで刃先と逆方向に曲がる。 | |
| 900 | 第301回 PL-173 | 鉄製品 刀子 | +6 1/4 | 長 幅 | (6.2) 厚 105 重 6.21 | | 棟・刃側共に刃を持つ刀子で刃先は劣化破損する。茎は細 長く、筒から2cm程で右にねじれ2.5cmで劣化破損する。木 質等の痕跡は見られない。 | |

148住居

| No. | 種 目 No. | 種 類 種 | 出上位置 残存率 | 計測値 (cm, g) | 胎土/焼成/色調 石材・素材等 | 成形・整形の特徴 | 備考 | |
|-----|-----------------|-------------|--------------------|----------------|--------------------|--------------------|---------------------------|--------------------------|
| 901 | 第301回 | 須恵器 椀 | 北西隅床直 口縁部1/4 | 口 底 | 12.8 高 | 粗砂粒/酸化塩/に ぶい・黄緑 | ロクロ整形(右回転)。 | 内面やや摩耗 |
| 902 | 第301回 PL-173 | 須恵器 羽釜 | 南西隅+15 口縁~胴部1/4 | 口 底 | 21.0 高 | 粗砂粒/酸化塩/に ぶい・黄緑 | ロクロ整形(右回転)。胴部貼付後、周縁部に横ナデ。 | 外面に煤付 着。内面は黒 色に変色。 |

149住居

| No. | 種 目 No. | 種 類 種 | 出上位置 残存率 | 計測値 (cm, g) | 胎土/焼成/色調 石材・素材等 | 成形・整形の特徴 | 備考 | |
|-----|-----------------|-------------|---------------------------------|----------------|--------------------|-------------------------------|---|--------------------------|
| 903 | 第301回 | 須恵器 杯 | カマド+7 1/4 | 口 底 | 8.8 高 5.4 | 1.9 粗砂粒/酸化塩/に ぶい・黄緑 | ロクロ整形(右回転)。底部回転糸切り後、無調整。 | 被熱の為か外 面の一部に炭 素吸着。 |
| 904 | 第301回 PL-173 | 土師器 土師器 | カマド燃焼部・ 覆上 口縁~胴部上位 1/2 | 口 底 | 25.8 高 | 粗砂粒・赤黒色粘 土粒少・軽石少/良 好/赤褐 | 口縁部は横ナデ。胴部外面はナデ。一部にヘラナデ。部分 的に指頭圧痕が見られる。内面は横位のヘラナデ。 | |

150住居

| No. | 種 目 No. | 種 類 種 | 出上位置 残存率 | 計測値 (cm, g) | 胎土/焼成/色調 石材・素材等 | 成形・整形の特徴 | 備考 | |
|-----|-----------------|-------------|-------------------------|----------------|--------------------|--|---|-------------------|
| 905 | 第302回 PL-173 | 須恵器 杯 | 掘り方覆土 完形 | 口 底 | 9.3 高 4.9 | 2.8 粗砂粒/酸化塩/浅 黄 | ロクロ整形(右回転)。底部回転糸切り後、無調整。 | 器面の広範囲 に炭素吸着。 |
| 906 | 第302回 | 須恵器 杯 | 覆上 1/4 | 口 底 | 10.2 高 5.2 | 3.2 粗砂粒・赤黒色粘 土粒/酸化塩/に ぶい・橙 | ロクロ整形(右回転か)。底部回転糸切り後、無調整。 | |
| 907 | 第302回 | 須恵器 椀 | 覆上 1/4 | 口 底 | 10.3 高 5.9 | 4.8 粗砂粒・軽石・赤黒 色粘土粒/酸化塩/ にぶい・橙 | ロクロ整形(右回転)。高台部は底部回転糸切り後の付高台。 貼付後、周縁部にナデ調整。 | |
| 908 | 第302回 PL-173 | 須恵器 椀 | 覆上 1/3台部欠 | 口 底 | 15.5 高 | 粗砂粒・軽石・赤黒 色粘土粒/酸化塩/ にぶい・黄緑 | ロクロ整形(右回転)。高台部は底部切り離し後の付高台。 貼付後、周縁部にナデ調整。 | 器面に炭素吸 着。 |
| 909 | 第302回 | 須恵器 椀 | 掘り方覆土 口縁中位~高台 部上位 | 口 底 | 7.6 高 | 粗砂粒・軽石/酸化 塩/灰黄緑 | ロクロ整形(右回転)。高台部は底部切り離し後の付高台。 貼付後、周縁部にナデ調整。 | 被熱の為か器 面二炭素吸着。 |
| 910 | 第302回 | 土師器 羽釜 | 覆上 破片 | 口 底 | 22.0 高 | 粗砂粒/良好/橙 | 口縁部は横ナデ。胴部貼付後、胴部外面に縦位のヘラ削り。 内面は横位のヘラナデ。 | 被熱。 |

151住居

| No. | 種 目 No. | 種 類 種 | 出上位置 残存率 | 計測値 (cm, g) | 胎土/焼成/色調 石材・素材等 | 成形・整形の特徴 | 備考 | |
|-----|-----------------|-------------|-------------|----------------|--------------------|------------------------------------|---|--|
| 911 | 第302回 PL-173 | 須恵器 杯 | 覆上 3/4 | 口 底 | 8.9 高 4.4 | 3.0 粗砂粒・軽石・赤黒 色粘土粒/酸化塩/ 橙 | ロクロ整形(右回転)。底部回転糸切り後、無調整。底部の 切り離しは粗製。 | |

| No. | 種 目 No. | 種 類 種 | 出上位置 残存率 | 計測値 (cm, g) | 胎土/焼成/色調 石材・素材等 | 成形・整形の特徴 | 備考 |
|-----|-------------------|-------------|-------------------|---------------------------------------|-----------------------|--|--------------|
| 912 | 第302回 PL.173 | 土師器 甕 | カマド燃焼部 口縁~胴部上位 | 口 底 20.6 高 | 粗砂粒・軽石/良好/ /にぶい赤褐色 | 口縁部は横ナデ。胴部外面は斜位、斜傾位のヘラ削り。ナ デの部分を残す。 | 被熱。内面摩 滅。 |
| 913 | 第302回 土師器 甕 | 土師器 甕 | カマド燃焼部 口縁部1/3 | 口 底 26.6 高 | 粗砂粒・軽石/良好/ /明赤褐色 | 口縁部は横ナデ。胴部外面は横位に丁寧なナデ後、縦位の ヘラナデ。内面は横位のヘラナデ。 | |
| 914 | 第302回 PL.173 | 鉄製品 鎌 | 北西礫床直 3/4 | 長幅 12.3 厚 4.3 重 1.41 72.5 | | 右側端部を斜めに折り上げ柄を装着する鉄鎌。刃先は不 定形に削れ残している。割れ付近では断面が割られ2枚 の板状になっており破損による影響が画が得られる。柄の 粗跡等は見られない。 | |

152住居

| No. | 種 目 No. | 種 類 種 | 出上位置 残存率 | 計測値 (cm, g) | 胎土/焼成/色調 石材・素材等 | 成形・整形の特徴 | 備考 |
|-----|-----------------|-------------|----------------------|----------------------------------|--------------------|--|------------------|
| 915 | 第302回 PL.173 | 白磁 碗 | 胴り方覆上 口縁部片 | 口 底 14.3 高 | 精選/還元焰/灰白 | 太宰府分類:白磁碗Ⅳ類。11C後半~12C前半(12次後半まで 一定量を占める)。 | |
| 916 | 第302回 甕 | 須恵器 甕 | 胴り方覆上 口縁部片 | 口 底 14.3 高 | 粗砂粒/酸化焰/か /灰黄褐色 | ロクロ整形(回転方向不明)。 | 外面に炭素吸 着。黒色味。 |
| 917 | 第302回 甕 | 須恵器 甕 | 床直 口縁下位~高台 部 | 口 底 6.9 高 | 粗砂粒・軽石/酸化 焰/橙 | ロクロ整形(右回転)。高台部は底部回転糸切り後の付高台。 貼付後、周縁部にナデ調整。 | |
| 918 | 第302回 PL.173 | 磁石器 最石 | カマド焚口部 完形 | 長幅 21.6 厚 12.4 重 2408.4 | 粗砂粒石安山岩 | 小口部両端・右辺エッジに敲打痕が著しい。表面両面とも 土層面が被熱する。 | 扁平片陶器 |
| 919 | 第302回 PL.173 | 磁石器 最石 | カマド燃焼部 完形 | 長幅 26.2 厚 10.4 重 2452.1 | 粗砂粒石安山岩 | 下階部小口部・右辺エッジに敲打痕が残る。器体中央より 下半が被熱して保ける。 | 棒状陶器 |
| 920 | 第302回 PL.174 | 磁石器 最石? | カマド焚口部 1/2 | 長幅 20.1 厚 12.6 重 1800.0 | 粗砂粒石安山岩 | 表面面とも光沢面が残る。確面が火バネするほか、ヒビ割 れ・ススの付着が目立つ。 | 大形片陶器 |
| 921 | PL.174 | 磁石器 最石 | カマド燃焼部 完形 | 長幅 27.9 厚 12.2 重 2792.3 | 溶結腐灰石 | 土層部小口部に敲打痕が残る。確面全体が保けているよう にみえるが、詳細は明らかでない。 | 楕円片 |
| 922 | PL.174 | 石製品 最石? | カマド燃焼部 +11 1/4 | 長幅 14.3 厚 12.4 重 1023.6 | 粗砂粒石安山岩 | 背面側が研摩され、平滑面が形成されている。被熱して保 ける。 | 楕圓石? |
| 923 | PL.174 | 土製品 羽口 | 覆上 破片 | 長短 4.6 厚 6.3 重 65.3 | | 羽口先端近くの破片。先端側は黒色でガラス化。先端部外 径80mm。孔径計測不可。 | 楕方 |

153住居

| No. | 種 目 No. | 種 類 種 | 出上位置 残存率 | 計測値 (cm, g) | 胎土/焼成/色調 石材・素材等 | 成形・整形の特徴 | 備考 |
|-----|-----------------|-------------|--------------------|------------------------------|--------------------|---|------------------|
| 924 | 第302回 PL.174 | 須恵器 杯 | カマド-12 3/4 | 口 底 8.9 高 5.6 重 2.3 | 粗砂粒/酸化焰/灰 黄褐色 | ロクロ整形(右回転)。底部回転糸切り後、無調整。 | 器面に炭素吸 着。 |
| 925 | 第302回 PL.174 | 須恵器 甕 | カマド+6 胴下位~底部1/2 | 口 底 25.6 高 | 粗砂粒/酸化焰/に ぶい黄褐色 | 細づくり後、ロクロ整形。胴部外面下位に斜傾位のヘラ削 り。内面は横位のヘラナデ。 | 胴部内面に黒 色の付着物。 |

154住居

| No. | 種 目 No. | 種 類 種 | 出上位置 残存率 | 計測値 (cm, g) | 胎土/焼成/色調 石材・素材等 | 成形・整形の特徴 | 備考 |
|-----|-----------------|-------------|----------------------|----------------|---------------------|--|-----------------|
| 926 | 第303回 PL.174 | 須恵器 甕 | 床直 口縁下位~高台 部 | 口 底 5.9 高 | 粗砂粒少/酸化焰/ にぶい黄褐色 | ロクロ整形(右回転)。高台部は底部回転糸切り後の付高台。 貼付後、周縁部にナデ調整。 | 器面の一部に 炭素吸着。 |
| 927 | 第303回 PL.174 | 須恵器 甕 | 床直 口縁中位~高台 部中位 | 口 底 高 | 粗砂粒/酸化焰/に ぶい黄褐色 | ロクロ整形(右回転)。高台部は底部切り離し後の付高台。 貼付後、周縁部にナデ調整。 | 器面に炭素吸 着。 |
| 928 | 第303回 羽釜 | 土師器 羽釜 | 床直 口縁~胴部中位 片 | 口 底 23.2 高 | 粗砂粒/良好/にぶ い黄褐色 | 口縁部は横ナデ。跨部貼付後、周縁部に横ナデ。胴部外面 は縦位にヘラ削り。内面は横位にヘラナデ。 | 被熱。炭素吸 着。 |
| 929 | 第303回 羽釜 | 土師器 羽釜 | 床直 口縁~胴部上位 | 口 底 24.1 高 | 粗砂粒/良好/にぶ い黄褐色 | 口縁部は横ナデ。跨部貼付後、周縁部に横ナデ。胴部外面 は縦位のヘラ削り。内面は横位のヘラナデ。 | 被熱。 |

155住居

| No. | 種 目 No. | 種 類 種 | 出上位置 残存率 | 計測値 (cm, g) | 胎土/焼成/色調 石材・素材等 | 成形・整形の特徴 | 備考 |
|-----|-----------------|-------------|--------------------|------------------------------|-----------------------|--|---------------------------|
| 930 | 第303回 杯 | 須恵器 杯 | カマド覆上 1/4 | 口 底 9.2 高 5.4 重 3.3 | 粗砂粒・軽石/酸化 焰/淡黄 | ロクロ整形(右回転)。底部回転糸切り後、無調整。 | |
| 931 | 第303回 羽釜 | 土師器 羽釜 | 覆上 口縁~胴部中位 片 | 口 底 31.8 高 | 粗砂粒・軽石/酸化 焰/にぶい黄褐色 | 縦長の破片から形状を復元。ロクロ整形(右回転か)。跨部 貼付後、周縁部に横ナデ。胴部外面は縦位のヘラ削り。 | 内面に黒色の 付着物。胎の 可能性有。 |
| 932 | 第303回 PL.174 | 土師器 釜 | +7 脚部 | 幅底 2.6 高 厚 2.3 | 粗砂粒/良好/にぶ い黄褐色 | 棒状の中実品。本体を支える脚の一部と考えられる。横断 面はやや傾斜。端部は薄くより接地面は扁平になる。 | |

78穴

| No. | 種 目 No. | 種 類 種 | 出上位置 残存率 | 計測値 (cm, g) | 胎土/焼成/色調 石材・素材等 | 成形・整形の特徴 | 備考 |
|-----|-----------------|-------------|----------------------|-------------------------------|--------------------|---|--------------|
| 933 | 第303回 PL.174 | 須恵器 杯 | 北壁際-6 3/4 | 口 底 10.6 高 4.6 重 2.4 | 粗砂粒/酸化焰/淡 黄褐色 | ロクロ整形(右回転)。底部回転糸切り後、無調整。 | |
| 934 | 第303回 小型甕 | 土師器 小型甕 | +8 口縁~胴部中位 1/4 | 口 底 11.8 高 | 粗砂粒・チャート/ 良好/橙 | 口縁部は横ナデ。胴部外面は横位のヘラ削り。内面は横位 のヘラナデ。 | 被熱。器面摩 滅。 |
| 935 | 第303回 羽釜 | 土師器 羽釜 | +9 口縁~胴部下位 1/4 | 口 底 19.8 高 | 粗砂粒・軽石多/良 好/橙 | 口縁部は横ナデ。跨部貼付後、周縁部に横ナデ。外面は斜 傾位のヘラ削り。下位には横位のヘラ削り。内面は横位 のヘラナデ。 | |

| No. | 採掘 PL.No. | 種類 器種 | 出上位置 残存率 | 計測値 (cm, g) | 胎土/焼成/色調 石材・素材等 | 成形・整形の特徴 | 備考 |
|-----|-----------------|------------|-----------------------|----------------|--------------------|--|--------------------|
| 936 | 第303号 PL.174 | 土師器か 羽釜 | *23 口縁~胴部下位 1/4 | 口 底 26.8 高 | 粗砂粒/良好/橙 | 口縁部は横ナデ。胴部貼付後、周縁部に横ナデ。胴部外面は縦位のへら削り。内面は横位のへらナデ。 | |
| 937 | 第303号 | 土師器 羽釜 | *8 口縁~胴部中位 片 | 口 底 28.0 高 | 粗砂粒/良好/ふい 黄橙 | 器形・胴部の貼付ともに歪む。口縁部は横ナデ。胴部外面は斜縦位、斜位のへら削り。内面は横位のへらナデ。輪縁 み痕を多く残す。 | 器面に炭素吸着。内面に黒色の付着物。 |

10整穴

| No. | 採掘 PL.No. | 種類 器種 | 出上位置 残存率 | 計測値 (cm, g) | 胎土/焼成/色調 石材・素材等 | 成形・整形の特徴 | 備考 |
|-----|-----------------|----------|-------------|-------------------------------|--------------------|--|----|
| 938 | 第304号 PL.174 | 鐵製品 鐵 | 床直 3/4 | 長幅 14.2 厚 4.0 重 9397 | | 大型の鉄鎌で先端で下に大きく湾曲、幅は広いが刃は薄い。柄装着部は劣化破損し不明。 | |

11整穴

| No. | 採掘 PL.No. | 種類 器種 | 出上位置 残存率 | 計測値 (cm, g) | 胎土/焼成/色調 石材・素材等 | 成形・整形の特徴 | 備考 |
|-----|--------------|----------|-----------------------|----------------|-----------------------|---|-------------------|
| 939 | 第304号 | 須恵器 杯 | 東埋障振り方 底部 | 口 底 5.7 高 | 粗砂粒/酸化燻/ふ い黄橙 | ロクロ整形(右回転)。底部回転系切り後、無調整。 | |
| 940 | 第304号 | 須恵器 杯 | 握り方・12 底部1/2 | 口 底 6.3 高 | 粗砂粒/酸化燻/ふ い黄橙 | ロクロ整形(右回転)。高台部は底部切り離し後の付高台。複雑な貼付後、周縁部にナデ調整。欠損後、口縁部残存上位は強く厚縁を受け平滑。 | |
| 941 | 第304号 | 灰輪 椀 | 南埋障・8 底~高台部 | 口 底 5.4 高 | 精選/還元燻/灰白 | ロクロ整形(右回転)。高台部は底部回転系切り後の付高台。鋭い。 | 内面やや磨耗。虎渓山1号窯式期か。 |
| 942 | 第304号 | 土師器 甕 | 握り方南東隅 +13 口縁部片 | 口 底 29.0 高 | 粗砂粒・軽石・角閃 石/良好/明赤黄 | 口縁部はナデ。指頭直を残す。胴部外面は斜位のへら削り。内面は横位のへらナデ。 | 内面摩滅。 |

12整穴

| No. | 採掘 PL.No. | 種類 器種 | 出上位置 残存率 | 計測値 (cm, g) | 胎土/焼成/色調 石材・素材等 | 成形・整形の特徴 | 備考 |
|-----|-----------------|------------|--------------------------|----------------|-------------------------------------|--|---------------------|
| 943 | 第304号 PL.174 | 須恵器 杯 | 南埋障+21 完形 | 口 底 9.1 高 | 2.8 粗砂粒/酸化燻/ふ い黄橙 | ロクロ整形(右回転)。底部回転系切り後、無調整。 | 口縁部に炭素吸着。 |
| 944 | 第304号 PL.174 | 須恵器 杯 | 南埋障床直 完形 | 口 底 9.9 高 | 2.6 粗砂粒・赤黒色粘 土粒少/酸化燻/ふ い黄橙 | ロクロ整形(右回転)。底部回転系切り後、無調整。 | |
| 945 | 第304号 PL.174 | 須恵器 杯 | 南埋障床直 口縁一部欠 | 口 底 9.4 高 | 3.0 粗砂粒/酸化燻/ふ い黄橙 | ロクロ整形(右回転)。底部回転系切り後、無調整。 | |
| 946 | 第304号 PL.174 | 須恵器 杯 | 南埋障床直 口縁一部欠 | 口 底 9.6 高 | 3.0 粗砂粒・赤黒色粘 土粒多/酸化燻/ふ い黄橙 | ロクロ整形(右回転)。底部回転系切り後、無調整。 | |
| 947 | 第304号 PL.174 | 須恵器 杯 | 南埋障・8 口縁一部欠 | 口 底 11.6 高 | 4.7 粗砂粒・軽石・赤黒 色粘土粒/酸化燻 にふい黄橙 | 器形大きく歪む。ロクロ整形(右回転)。底部回転系切り後、無調整。 | |
| 948 | 第304号 | 須恵器 杯 | 南埋障+17 1/2 | 口 底 6.4 高 | 3.2 粗砂粒/酸化燻/ふ い黄橙 | 重量重り。ロクロ整形(右回転)。底部回転系切り後、無調整。 | 内面磨耗。 |
| 949 | 第304号 | 須恵器 杯 | 床直 1/3 | 口 底 12.6 高 | 2.8 粗砂粒/酸化燻/ふ い黄橙 | 器形は大きく歪む。口縁部は小さくなる可能性あり。ロ クロ整形(右回転)。底部回転系切り後、無調整。 | 口縁部炭素吸着。 |
| 950 | 第304号 | 須恵器 杯 | +10 1/3 | 口 底 11.8 高 | 3.4 粗砂粒/酸化燻/ふ い黄橙 | ロクロ整形(右回転)。底部回転系切り後、無調整。 | 器面やや炭素吸着。 |
| 951 | 第304号 PL.174 | 須恵器 椀 | 南西隅+12 3/4 | 口 底 11.0 高 | 4.3 粗砂粒・軽石/酸化 燻/ふい黄橙 | ロクロ整形(右回転)。高台部は底部回転系切り後の付高台。貼付後、周縁部にナデ調整。 | 内面磨耗。 |
| 952 | 第304号 PL.174 | 須恵器 椀 | 南埋障+23・握 り方 1/2 | 口 底 15.2 高 | 6.1 粗砂粒/酸化燻/ふ い黄橙 | ロクロ整形(右回転)。高台部は底部回転系切り後の付高台。貼付後、周縁部にナデ調整。 | 器面に炭素吸着。破損後吸着。 |
| 953 | 第304号 | 須恵器 椀 | 床直 3/4 | 口 底 15.0 高 | 6.2 粗砂粒・軽石/酸化 燻/ふい黄橙 | ロクロ整形(右回転)。やや足高の高台部は底部回転系切り 後の付高台。貼付後、周縁部にナデ調整。 | 口縁部の一部に炭素吸着。 |
| 954 | 第304号 | 須恵器 椀 | +21 1/2 | 口 底 15.0 高 | 4.9 粗砂粒/酸化燻/灰 黄濁 | ロクロ整形(右回転)。高台部は底部切り離し後の付高台。貼付後、周縁部にナデ調整。 | 内面炭素吸着。黒色。 |
| 955 | 第304号 | 須恵器 椀 | 南埋障・10 3/4 | 口 底 14.4 高 | 7.0 粗砂粒/酸化燻/橙 | ロクロ整形(右回転)。高台部は端部欠損。底部回転系切り 後の付高台。貼付後、周縁部にナデ調整。 | 外面に黒色の付着物。内面 磨耗。 |
| 956 | 第304号 | 須恵器 椀 | 床直・覆土 口縁中位~高台 部1/3 | 口 底 8.0 高 | 粗砂粒/酸化燻/ふ い黄橙 | ロクロ整形(右回転)。高台部は底部切り離し後の付高台。貼付後、周縁部にナデ調整。 | |
| 957 | 第305号 PL.174 | 土師器 小型甕 | 床直・覆土 口縁一部欠 | 口 底 16.2 高 | 16.8 粗砂粒・赤黒色粘 土粒・軽石/良好/ にふい黄橙 | 口縁部は横ナデ。胴部外面は縦位のへら削り。内面は横位 のへらナデ。 | 外面に煤付着。 |
| 958 | 第305号 PL.174 | 土師器か 羽釜 | 南埋障床直・覆 土 口縁~胴部下位 | 口 底 23.1 高 | 粗砂粒・軽石・赤黒 色粘土粒/良好/ふ い赤濁 | 口縁部は横ナデ。胴部貼付後、周縁部に横ナデ。胴部外面 は縦位のへら削り。内面は横位のへらナデ。 | 被熱。器面に炭素吸着。 |
| 959 | 第305号 PL.174 | 土師器 羽釜 | 南埋障床直・42 坑 上半部 | 口 底 20.8 高 | 粗砂粒・軽石/良好 /橙 | 口縁部は横ナデ。胴部貼付後、胴部外面にナデに近い縦位 のへら削り。胴部との間にナデの部分を残す。内面は横位 のへらナデ。 | 被熱。内面は 摩滅。 |

| No. | 掃 器 種 | 種類 器種 | 出土位置 残存率 | 計測値 (cm, g) | 胎土/焼成/色調 石材・素材等 | 成形・整形の特徴 | 備考 |
|-----|-----------------|-----------|--------------------------------|----------------|--------------------|--|----------|
| 960 | 第305区 PL.170 | 土師器 羽釜 | 覆土・北院際掘り方 口縁~胴部上位1/3 | 口底 22.0 高 | 粗砂粒・軽石/向四石/良好/明赤褐色 | 口縁部は横ナデ。胴部貼付後、周縁部に横ナデ。胴部外面は斜位のへら削り。内面は横位のへらナデ。 | 被熱。炭素吸着。 |
| 961 | 第305区 PL.171 | 須恵器 羽釜 | *14 口縁~胴部下位片 | 口底 24.0 高 | 粗砂粒・軽石/酸化燻/ふい縄 | 紐づくり後、ロクコ整形(右回転)。胴部貼付後、周縁部に横ナデ。胴部外面は斜縦位にへら削り。 | 被熱。炭素吸着。 |
| 962 | 第305区 PL.174 | 須恵器 羽釜 | 南西院床直。46 位。421坑 口縁~胴部中位片 | 口底 26.0 高 | 粗砂粒・軽石/酸化燻/ふい黄橙 | 紐づくり後、ロクコ整形(右回転)。胴部貼付後、周縁部に横ナデ。胴部外面はナデの上に縦位のへら削り。 | 被熱。 |
| 963 | 第305区 PL.175 | 土師器 甗 | 掘り方覆土 胴下位~底部片 | 口底 13.0 高 | 粗砂粒・軽石/良好/ふい縄 | 平底の底部に複数の焼成前の孔が穿たれている。孔の平面形状は不明。胴部外面は縦位のへら削り。内面は横位のへらナデ。 | |

13区a

| No. | 掃 器 種 | 種類 器種 | 出土位置 残存率 | 計測値 (cm, g) | 胎土/焼成/色調 石材・素材等 | 成形・整形の特徴 | 備考 |
|-----|-----------------|------------|---------------|----------------------|-----------------------------|--|--------------|
| 964 | 第305区 PL.174 | 須恵器 杯 | 床直 口縁一部欠 | 口底 9.5 高 4.9 高 | 2.6 粗砂粒・赤黒色粘土粒少/酸化燻/ふい黄橙 | ロクコ整形(右回転)。底部回転糸切り後、無調整。 | |
| 965 | 第305区 PL.175 | 灰釉 段皿 | 覆土。10型 1/3 | 口底 12.8 高 | 1.9 果色鉱物粒/還元燻/灰黄 | ロクコ整形(右回転)。高台部は低く断面三角形。底部回転糸切り後の付高台。貼付後、周縁部にナデ調整。内面に輪付着。 | 内面磨減。大原2号室式。 |
| 966 | 第305区 PL.175 | 土師器 小型甗 | 掘り方覆土 口縁部片 | 口底 15.2 高 | 粗砂粒・軽石/良好/明赤褐色 | 口縁部先端はナデ。胴部外面はへらナデ。内面は横位のへらナデ。 | 被熱。 |

14溝

| No. | 掃 器 種 | 種類 器種 | 出土位置 残存率 | 計測値 (cm, g) | 胎土/焼成/色調 石材・素材等 | 成形・整形の特徴 | 備考 |
|-----|-----------------|-----------|-------------|------------------------------|--------------------|---|----|
| 968 | 第306区 PL.175 | 銅製品 銭貨 | 覆土 1/2 | 長幅 2.4 高 2.2 重 1.86 | 0.1 | 非常に平坦で外縁・文字・郭とも不明瞭。僅かに文字部分が高く銭貨と判断できる程度。孔は星形で裏面は外縁・郭不明。 | |

16溝

| No. | 掃 器 種 | 種類 器種 | 出土位置 残存率 | 計測値 (cm, g) | 胎土/焼成/色調 石材・素材等 | 成形・整形の特徴 | 備考 |
|-----|-----------------|------------|----------------|-----------------------|---------------------------|--|----------|
| 969 | 第306区 PL.175 | 須恵器 杯 | *8 完形 | 口底 10.8 高 4.8 高 | 4.0 粗砂粒・軽石/向四石/還元燻/灰白 | ロクコ整形(右回転)。底部回転糸切り後、無調整。 | |
| 970 | 第306区 PL.175 | 須恵器 椀 | *6 口縁一部欠 | 口底 14.9 高 8.2 高 | 6.5 粗砂粒・向四石・軽石/酸化燻/ふい縄 | ロクコ整形(右回転)。高台部は底部回転糸切り後の付高台。貼付後、周縁部にナデ調整。 | |
| 971 | 第306区 PL.175 | 須恵器 椀 | 覆土 底~高台部 | 口底 14.2 高 9.1 高 | 粗砂粒/酸化燻/ふい黄橙 | ロクコ整形(右回転)。高台部は底部回転糸切り後の付高台。貼付後、周縁部にナデ調整。 | 器面に鉄分凝集。 |
| 972 | 第306区 PL.175 | 土師器 小型甗 | 覆土 胴上位~中位 | 口底 17.0 高 | 粗砂粒/良好/赤褐色 | 外面上半部はナデの上に斜位のへら削り。下半はナデに近い縦位のへら削り。内面は横位のへらナデ。 | |
| 973 | 第306区 PL.175 | 土師器 台付甗 | *6 口縁~胴部上位片 | 口底 17.0 高 | 粗砂粒少・雲母/良好/ふい黄橙 | 口縁部は横ナデ。胴部外面は目々目(7本/1cm)。内面はナデ。 | |
| 974 | 第306区 PL.175 | 須恵器 円筒か | 覆土 胴部破片 | 口底 高 | 粗砂粒/密雲焼成/ふい縄 | 外面に縦ハケ(5本/1cm)後、断面台形の突帯を2本貼付。内面はナデ後、一部に縦ハケ。 | 器面に鉄分凝集。 |

21溝 a

| No. | 掃 器 種 | 種類 器種 | 出土位置 残存率 | 計測値 (cm, g) | 胎土/焼成/色調 石材・素材等 | 成形・整形の特徴 | 備考 |
|-----|-----------------|------------|------------------------|-------------------------------|--------------------|---|----------------|
| 975 | 第306区 PL.175 | 灰釉 椀 | 覆土。163坑 口縁下位~高台部1/2 | 口底 7.0 厚 2.5 厚 85.73 | 6.4 精選/還元燻/灰白 | ロクコ整形(右回転)。高台部は底部回転糸切り後の付高台。底縁は直掛け。 | 内面磨耗。虎渡山1号室式刷。 |
| 976 | 第306区 PL.175 | 石製品 砥石 | 覆土 下部欠欠損 | 長幅 3.1 厚 1.2 | 2.1 砥沢石 | 背面側のみ砥面として使用。その他はタガネ状の工具痕を残す。上端部小口部は磨き整形。 | 切り砥石 |
| 977 | 第306区 PL.175 | 石製品 火打石 | 覆土 破片 | 長幅 (2.1) 厚 7.6 | (1.2) 石英 | 破片が和エッジが鋭打され、潰れる。火打石を再生した際の破片を利用したものか。 | |

23溝

| No. | 掃 器 種 | 種類 器種 | 出土位置 残存率 | 計測値 (cm, g) | 胎土/焼成/色調 石材・素材等 | 成形・整形の特徴 | 備考 |
|-----|-----------------|-----------|---------------|-----------------------|-----------------------|-----------------------------|----------------------|
| 978 | 第306区 PL.175 | 須恵器 椀 | 覆土 底~高台部 | 口底 13.7 高 7.1 高 | 2.1 粗砂粒・向四石/還元燻/灰白 | ロクコ整形(右回転)。高台部は底部切り離し後の付高台。 | |
| 979 | 第306区 PL.175 | 須恵器 段皿 | 覆土 口縁~高台部片 | 口底 13.7 高 7.1 高 | 2.1 精選/白色粘土/還元燻/灰白 | ロクコ整形(右回転)。高台部は付高台。内外面に磨釉。 | 器面磨減。瀬別落。東海産。10世紀前半。 |

26溝

| No. | 掃 器 種 | 種類 器種 | 出土位置 残存率 | 計測値 (cm, g) | 胎土/焼成/色調 石材・素材等 | 成形・整形の特徴 | 備考 |
|-----|-----------------|----------|----------------|----------------------|-----------------------|---|------|
| 980 | 第306区 PL.175 | 須恵器 杯 | 覆土 口縁下半~底部片 | 口底 4.9 高 | 2.5 粗砂粒/酸化燻/ふい黄橙 | ロクコ整形(右回転)。底部回転糸切り後、無調整。 | |
| 981 | 第306区 PL.175 | 須恵器 椀 | 覆土 3/4 | 口底 9.5 高 6.0 高 | 3.7 粗砂粒・向四石/還元燻/灰白 | ロクコ整形(右回転)。高台部は底部回転糸切り後の付高台。貼付後、周縁部にナデ調整。 | 被熱か。 |

27講

| No. | 種 Pl.No. | 器 器種 | 種類 器種 | 出上位置 残存率 | 計測値 (cm, g) | 胎土/焼成/色調 石材・素材等 | 成形・整形の特徴 | 備考 | | | |
|-----|-----------------|----------|----------|------------------------|----------------|--------------------|----------|---|--|--|-----------------|
| 982 | 第307図 Pl.175 | 須臾器 杯 | 須臾器 杯 | +37 2/3 | 口 底 | 9.5 3.8 | 高 | 粗砂粒/酸化塩/に ぶい黄橙 | ロク口整形(右回転)。底部回転系切り後、無調整。 | | |
| 983 | 第307図 Pl.175 | 須臾器 杯 | 須臾器 杯 | +38 3/4 | 口 底 | 9.1 3.9 | 高 | 2.9 粗砂粒少・細砂粒/ 酸化塩/にぶい黄橙 | ロク口整形(右回転)。底部回転系切り後、無調整。 | 器面摩耗。 | |
| 984 | 第307図 | 須臾器 杯 | 須臾器 杯 | 覆土 1/3 | 口 底 | 10.6 5.4 | 高 | 粗砂粒/酸化塩/に ぶい黄橙 | ロク口整形(右回転)。底部回転系切り後、無調整。 | | |
| 985 | 第307図 Pl.175 | 須臾器 碗 | 須臾器 碗 | 覆土 3/4 | 口 底 | 10.9 5.0 | 高 | 5.0 7.5 粗砂粒・赤黒色粘 土粒少/酸化塩/浅 黄橙 | ロク口整形(右回転)。高台部は底部切り離し後の付高台。 貼付後、周縁部にナデ調整。 | | |
| 986 | 第307図 | 須臾器 碗 | 須臾器 碗 | +17・覆土 3/4 | 口 底 | 11.2 7.2 | 高 | 5.1 粗砂粒・赤黒色粘 土粒/酸化塩/浅 黄橙 | ロク口整形(右回転)。高台部は底部切り離し後の付高台。 貼付後、周縁部にナデ調整。 | | |
| 987 | 第307図 | 須臾器 碗 | 須臾器 碗 | +6 1/2(底部欠) | 口 底 | 14.8 | 高 | 粗砂粒・赤黒色粘 土粒少/酸化塩/浅 黄橙 | 口縁部先端は平坦面を形づくる。ロク口整形(右回転)。高 台部は付高台。 | | |
| 988 | 第307図 | 須臾器 碗 | 須臾器 碗 | 覆土 口縁部1/4 | 口 底 | 12.7 | 高 | 粗砂粒/酸化塩/浅 黄橙 | 口縁部先端はシャープな平坦面をつくる。ロク口整形(右 回転)。 | | |
| 989 | 第307図 | 須臾器 碗 | 須臾器 碗 | +34 口縁下半~高台 部3/4 | 口 底 | 高台 | 6.1 | 高 | 粗砂粒・軽石/酸化 塩/にぶい黄橙 | ロク口整形(右回転)。高台部は底部回転系切り後の付高台。 貼付後、周縁部にナデ調整。 | 高台部周辺に 炭素吸着。 |
| 990 | 第307図 | 須臾器 碗 | 須臾器 碗 | +40 口縁下半~高台 部 | 口 底 | 高台 | 8.6 | 高 | 粗砂粒・軽石/酸化 塩/にぶい黄橙 | ロク口整形(右回転)。足高の高台部は底部回転系切り後の 付高台。貼付後、周縁部にナデ調整。 | |
| 991 | 第307図 | 灰釉 碗 | 灰釉 碗 | 覆土 口縁下位~高台 部1/2 | 口 底 | 高台 | 8.0 | 高 | 精選・黒色鉱物粒/ 還元塩/灰 | ロク口整形(右回転)。口縁部下位は回転へう割り。高台部 は底部回転へう割り後の付高台。内面は重ねぬき痕。内外 面は施釉。 | 大塚2号窯式 別。 |

29講

| No. | 種 Pl.No. | 器 器種 | 種類 器種 | 出上位置 残存率 | 計測値 (cm, g) | 胎土/焼成/色調 石材・素材等 | 成形・整形の特徴 | 備考 | | | |
|-----|-------------|----------|----------|---------------------|----------------|--------------------|----------|----|-----------------|---|--|
| 992 | 第307図 | 須臾器 碗 | 須臾器 碗 | +8 口縁下位~高台 部片 | 口 底 | 高台 | 6.3 | 高 | 粗砂粒/酸化塩/浅 黄橙 | ロク口整形(右回転)。高台部は底部回転系切り後の付高台。 貼付後、周縁部にナデ調整。 | |

39講

| No. | 種 Pl.No. | 器 器種 | 種類 器種 | 出上位置 残存率 | 計測値 (cm, g) | 胎土/焼成/色調 石材・素材等 | 成形・整形の特徴 | 備考 | | | |
|-----|-------------|----------|----------|-----------------------|----------------|--------------------|----------|----|------------------|---|---------------|
| 993 | 第307図 | 灰釉 碗 | 灰釉 碗 | 覆土 口縁下位~高台 部1/4 | 口 底 | 高台 | 8.4 | 高 | 精選/還元塩/灰白 | ロク口整形(右回転)。高台部は底部回転系切り後の付高台。 貼付後、周縁部にナデ調整。 | 大塚2号窯式 別。 |
| 994 | 第307図 | 須臾器 盃 | 須臾器 盃 | +20 胴部上位片 | 口 底 | 高台 | | 高 | 黒色鉱物粒/還元 塩/灰白 | 組つくり後、叩き整形。外面は2方向から平行叩き目文。 内面は青海波文状の当て目痕とナデ。 | 外面に自然釉 付着。 |

42講

| No. | 種 Pl.No. | 器 器種 | 種類 器種 | 出上位置 残存率 | 計測値 (cm, g) | 胎土/焼成/色調 石材・素材等 | 成形・整形の特徴 | 備考 | | | |
|-----|-----------------|-----------|-----------|-------------|----------------|--------------------|----------|-------------|--|------------------------------------|--|
| 995 | 第307図 Pl.175 | 鉄製品 不詳 | 鉄製品 不詳 | 覆土 破片 | 長 幅 | 7.0 0.8 | 厚 重 | 0.7 3.86 | | 錆化が著しい。棒状鉄製品で両端は細くなるが根利にとが らない。 | |

45講

| No. | 種 Pl.No. | 器 器種 | 種類 器種 | 出上位置 残存率 | 計測値 (cm, g) | 胎土/焼成/色調 石材・素材等 | 成形・整形の特徴 | 備考 | | | |
|-----|-----------------|----------|----------|-------------|----------------|--------------------|----------|--------------|----------------------|--|--------------|
| 996 | 第307図 | 須臾器 碗 | 須臾器 碗 | 覆土 底~高台部 | 口 底 | 高台 | 9.4 | 高 | 粗砂粒・軽石/酸化 塩/にぶい黄橙 | ロク口整形(右回転)。高台部は底部回転系切り後の付高台。 貼付後、周縁部にナデ調整。 | 器面に炭素吸 着。 |
| 997 | 第307図 Pl.175 | 鉄製品 盃 | 鉄製品 盃 | 覆土 1/2 | 長 幅 | 9.5 1.7 | 厚 重 | 1.0 10.85 | | 先端を劣化破損し欠く鉄線。胴側ではなく基部に向けな だらかに幅を減じ、茶之の境近くでわずかに広がり境を一 周する形でわずかな段を持つ。断面は正方形で端部は劣化 破損し矢柄の木質も見られない。 | |

1製鉄石

| No. | 種 Pl.No. | 器 器種 | 種類 器種 | 出上位置 残存率 | 計測値 (cm, g) | 胎土/焼成/色調 石材・素材等 | 成形・整形の特徴 | 備考 | | | |
|------|-----------------|------------|------------|-----------------------|----------------|--------------------|----------|---------------|------------------------------|---|------------------------------|
| 998 | 第308図 Pl.175 | 白磁 碗 | 白磁 碗 | 覆土 口縁部片 | 口 底 | 高台 | | 高 | 精選・黒色鉱物粒 少/還元塩/灰白 | 太宰府分館:白磁碗Ⅳ類。11C後半~12C前半(12C後半まで 一定量出土)。内厚な玉縁口縁。 | |
| 999 | 第308図 | 黒色土器 杯 | 黒色土器 杯 | +30 口縁下位~底部 2/3 | 口 底 | 6.0 | 高 | | 粗砂粒/酸化塩/橙 | ロク口整形(右回転)。底部回転系切り後、無調整。内面は へう磨き。底部は複数回。 | 被熱の為か吸 着した炭素は 薄くなっている。 |
| 1000 | 第308図 Pl.175 | 須臾器 碗 | 須臾器 碗 | 床直 口縁~底部片 | 口 底 | 12.4 7.4 | 高 | 6.2 | 粗砂粒・赤黒色粘 土粒/酸化塩/にぶ い黄橙 | 鉢状を呈する。ロク口整形(左回転か)。底部回転系切り後、 無調整。 | 器面に炭素吸 着。内面磨耗 |
| 1001 | 第308図 Pl.175 | 鎌石器 台石? | 鎌石器 台石? | 覆土 完形 | 長 幅 | 24.6 19.5 | 厚 重 | 9.7 6350.0 | | 背面側に弱い敲打痕が残る。表面には被熱痕があるほか、 裏面側には被熱割離痕が見える。 | 大塚形内蔵 |
| 1002 | 第308図 Pl.175 | 鉄製品 釘 | 鉄製品 釘 | 床直 破片 | 長 幅 | 4.7 0.7 | 厚 重 | 0.8 2.85 | | 断面正方形で先に向り細くなり端部は尖る。頭部は丸みを持 つて終わる。 | |
| 1003 | 第308図 Pl.175 | 鉄製品 不詳 | 鉄製品 不詳 | 覆土 破片 | 長 幅 | 4.0 0.8 | 厚 重 | 0.9 5.8 | | 断面長方形の角棒状鉄製品でCの字形に曲がる。一端部は 0.5cm程で内側に強く折れ曲がる。両端とも丸みを持って 終わりとがらない。 | |

| No. | 採 種 Pl. No. | 種 類 器 種 | 出土位置 残存率 | 計測値 (cm, g) | 胎土/焼成/色調 石材・素材等 | 成形・整形の特徴 | 備考 | |
|------|-----------------|---------------------|-------------|----------------|------------------------------|---|--|---|
| 1004 | 第308図 PL.175 | 鉄製品 不詳 | 覆土 破片 | 長 | 3.8 厚 1.6 | 断面長方形の角棒状製品でCの字形に曲がる内端とも丸みを持って軽やかにとがらない。 | | |
| | | | | 幅 | 1.7 厚 22.4 | | | |
| 1005 | 第308図 PL.175 | 鉄製品 不詳 | 覆土 破片 | 長 | 4.9 厚 1.6 | 断面正方形で一端に向け急激に細くなり端部はややとがる。他端は角形で終わる。 | | |
| | | | | 幅 | 1.8 厚 26.2 | | | |
| 1006 | 第308図 PL.175 | 土製品 羽口 | 覆土 完形 | 長 | 17.5 厚 9.5 10.1 厚 817.2 | ほぼ完形に近い羽口で、基部はラッパ状に急激に広がる。先端部分には一部酸化土砂が付着。先端より5cmから10cm付近で表面がガラス化する。基部径100mm外径75mm孔径30挿入角度119°。 | 1面、H-4グリ ット | |
| 1007 | 第308図 PL.175 | 土製品 羽口 | 覆土 破片 | 長 | 9.8 厚 6.0 12.0 厚 350.1 | 羽口の平直破片。基部はラッパ状に急に広がる。先端部はひび割れ形した状態で固結する。先端より一部表面に酸化土砂が付着。先端部表面はガラス化する。基部径115mm基部径55mm外径85mm孔径28mm挿入角度123°。 | 7面、G-2グリ ット | |
| 1008 | 第308図 PL.175 | 土製品 羽口 | 覆土 破片 | 長 | 10.6 厚 3.9 7.8 厚 215.9 | 羽口破片で、端部破損面を覆うように酸化土砂が付着する。外径78mm孔径28mm挿入角度114°。 | 2面 | |
| 1009 | 第308図 PL.175 | 土製品 羽口 | 覆土 破片 | 長 | 7.6 厚 2.9 5.4 厚 60.9 | 羽口先端部破片。先端部はガラス化・発泡し表面は褐色で一部に砂鉄塊が見られる。破片が小さく外径、孔径計測不可。 | 前底部 | |
| 1010 | 第308図 PL.175 | 砂壁 上段上半 | 床直 破片 | 長 | 15.1 厚 10.0 10.6 厚 675.0 | | | |
| 1011 | 第308図 PL.175 | 砂壁 中段下半 | 覆土 破片 | 長 | 17.6 厚 8.6 10.2 厚 684.8 | 表面一部に酸化土砂が付着。表面近くは溶融ガラス化し発泡。内面には植物痕の空洞が多数みられる。 | 1面、H-3グリ ット | |
| 1012 | 第309図 | 砂壁 上段 | 床直 破片 | 長 | 厚 12920 | | 6面下層、G-3 グリット | |
| 1013 | 第309図 PL.175 | 砂壁 上段上半 | 覆土 破片 | 長 | 9.3 厚 3.5 11.2 厚 150.1 | 表面は平滑で発泡・ガラス化は見られない。表面の随所に植物痕と見られる溝の凹みが残る。 | 1面、G-2グリ ット | |
| 1014 | 第309図 PL.175 | 砂壁 中段上半 | 覆土 破片 | 長 | 6.3 厚 3.5 9.5 厚 92.0 | 表面に微細な発泡が見られるが範囲は狭くガラス化には至らない。内面には植物痕の微細な空洞が見られる。 | 1面、H-3グリ ット | |
| 1015 | 第309図 PL.175 | 鉄滓 砂内滓(砂 塚付き) | 覆土 破片 | 長 | 10.9 厚 6.6 8.5 厚 287.8 | 砂内滓破片で、断面を覆うように酸化土砂が付着する。表面近くではガラス化・発泡し軽量。下面では砂塚が付着。植物痕の空洞が多数みられる。 | 2面 | |
| 1016 | 第309図 PL.175 | 鉄滓 砂内滓(砂 塚付き) | 覆土 破片 | 長 | 5.6 厚 4.6 8.2 厚 258.3 | 砂内滓破片で、断面を覆うように酸化土砂が付着する。表面近くでは溶融・発泡し、重量感がある。下面では砂塚が付着する。 | 1面 | |
| 1017 | 第309図 PL.175 | 鉄滓 鉄塊系遺物 | 覆土 破片 | 長 | 4.2 厚 3.3 4.5 厚 57.5 | 表面には微小炭化物を含む酸化土砂が厚く付着。一部ブロック状に地殻が入る。全面融着。 | 粘土床内 | |
| 1018 | 第309図 PL.175 | 鉄滓 鉄塊系遺物 | 覆土 破片 | 長 | 6.5 厚 4.7 4.7 厚 118.7 | 表面には酸化土砂が付着。全体に不定形ブロック状に深く地殻が入る。全面融着。 | | |
| 1019 | 第309図 PL.175 | 鉄滓 鉄塊系遺物 | 覆土 破片 | 長 | 8.9 厚 3.1 4.5 厚 88.3 | 表面には酸化土砂が付着。全体に不定形ブロック状に深く地殻が入る。全面融着。 | 6面下層 | |
| 1020 | 第309図 PL.175 | 鉄滓 流動滓 | 覆土 破片 | 長 | 22.6 厚 5.5 11.4 厚 1581.7 | 流動滓破片で、破断面を含み薄く酸化土砂が付着する。内面には随所で大々な空洞が見られる。重厚でほぼ全面に融着有り。 | 6面下層 | |
| 1021 | 第309図 PL.175 | 鉄滓 流動滓 | 覆土 破片 | 長 | 10.5 厚 2.6 5.3 厚 185.9 | 流動滓破片で、破断面を含み薄く酸化土砂が付着する。内面には大きな空洞が見られる。下面は砂質砂子・植物痕を有する粘土層が付着する。上面一部融着有り。 | 6面下層 | |
| 1022 | 第309図 PL.175 | 鉄滓流動滓 | 前庭覆土 破片 | 長 | 12.6 厚 3.5 15.9 厚 921.25 | 表：黒褐色～暗紫 紅色 色：暗褐色～黒黒 色 | 流動性の良い流動滓。上面と側面のごく一部が生きており、表面は短軸の左側面となる。上面の陥凹に重層した流動車痕の表裏は平滑である。破面に見られる滓質は顕微鏡で各流動車痕の周囲や滓内部には部分的に気孔が散在する。滓の厚みは左側の厚方が厚く右側に向かい徐々に薄くなるように傾斜している。また、本来の滓の広がり右側の厚方が広めとなる可能性が高い。色調は表面が黒褐色から暗紫紅色で、地は暗褐色から黒褐色となる。 | 分析番号： K00-1、横軸 ・学分析、横軸 端部1道線状 を切断、滓部 を分析 |
| 1023 | 第309図 PL.176 | 鉄滓 流動滓 | 覆土 破片 | 長 | 10.5 厚 2.6 5.3 厚 185.9 | 表面は黒色で、一部に砂質粒子が覆う。下面には砂質・粘土層が付着する。 | 6面下層、E-2 グリット | |
| 1024 | 第309図 PL.176 | 鉄滓 砂内流動滓 | 覆土 破片 | 長 | 3.8 厚 6.1 2.5 厚 28.3 | 逆さのこ形をした流動滓で、表面には微細な融が見られる。下面は砂が付着。内部には発泡が見られる。 | 8面 | |
| 1025 | 第309図 PL.176 | 砂壁 砂塚 | 覆土 破片 | 長 | 12.2 厚 6.0 12.1 厚 936.3 | 表面一部に酸化土砂が厚く付着。表面近くは溶融ガラス化し発泡。下面は砂質でブロック状に炭質・滓破片を含む。 | 1面、G-3グリ ット | |
| 1026 | 第309図 PL.176 | 砂壁 上段 | 覆土 破片 | 長 | 12.4 厚 10.5 12.4 厚 1051.2 | 砂壁壊塊。 | 粘土床 | |
| 1027 | 第309図 PL.176 | 砂壁 上段 | 覆土 破片 | 長 | 4.9 厚 3.2 5.8 厚 50.6 | 表面は赤褐色平滑でガラス化・発泡は見られないが一部植物痕が溝上に見られる。内部には多数の植物痕が見られ、一部には植物物が灰化し残る。 | 3面、F-3グリ ット | |
| 1028 | 第309図 PL.176 | 砂壁 上段 | 覆土 破片 | 長 | 8.7 厚 2.0 5.6 厚 51.9 | 表面は灰褐色平滑でガラス化・発泡は見られないが一部植物痕が溝上に見られる。内部には多数の植物痕が見られ、一部には植物物が灰化し残る。 | 3面、G-3グリ ット | |
| 1029 | 第309図 PL.176 | 砂壁 上段 | 覆土 破片 | 長 | 5.5 厚 2.5 7.9 厚 60.8 | 表面は平滑でガラス化・発泡は見られない。内部には多数の植物痕が見られ、一部には植物物自体も残る。 | 5面、G-1グリ ット | |
| 1030 | 第309図 PL.176 | 砂壁 中段 | 覆土 破片 | 長 | 11.4 厚 5.3 10.0 厚 218.8 | 表面はガラス化・発泡し黒灰から赤黒色で一部表面に酸化土砂付着軽軟。ガラス化した表面直下には2～5mm幅の植物痕が見られ、一部には灰が残る。 | 1面、H-3グリ ット | |
| 1031 | 第309図 PL.176 | 砂壁 中段 | 覆土 破片 | 長 | 10.9 厚 5.2 10.0 厚 142.4 | 表面はガラス化・発泡し黒灰から赤黒色で軽軟。表面直下には2～4mm幅の植物痕が溝として見られ、溝の一部には灰が残る。 | 1面、G-3グリ ット | |

| No. | 種 目 No. | 種 類 種 | 出土位置 残存率 | 計測値 (cm, g) | 胎土/焼成/色調 石材・素材等 | 成形・整形の特徴 | 備考 | |
|------|---------------|-------------|-------------|----------------|--------------------|--------------|--|------------------|
| 1032 | PL-176 | 埴壇 中段 | 床直 破片 | 長 短 | 11.9 厚 12.7 重 | 4.8 248.5 | 表面はガラス化・発泡し黒灰色で一部酸化土砂付着軽軟。下面には2~4mm幅の植物痕が溝と見られ、溝の一部には灰が残る。 | |
| 1033 | PL-176 | 埴壇 中段 | 覆土 破片 | 長 短 | 13.2 厚 9.3 重 | 6.9 579.6 | 表面はガラス化・発泡し黒色で一部酸化土砂付着重厚。下面には2~4mm幅の植物痕が溝と見られる。 | 1面、G-3グリット |
| 1034 | PL-176 | 鉄滓 伊内洋 | 覆土 破片 | 長 短 | 11.2 厚 9.1 重 | 6.6 325.0 | ガラス化・発泡し表面は黒色から褐色で重厚。 | 6面下層、 F-2グリット |

2 製鉄炉

| No. | 種 目 No. | 種 類 種 | 出土位置 残存率 | 計測値 (cm, g) | 胎土/焼成/色調 石材・素材等 | 成形・整形の特徴 | 備考 | | |
|------|-----------------|--------------------|------------------|----------------|--------------------|----------------|---------------------------------|---|--|
| 1035 | 第310区 PL-176 | 窯 史器 杯 | 覆土 破片 | 口 底 | 8.8 高 5.0 高 | 2.0 | 粗砂粒・軽石/酸化 塩/灰黄褐色 | ロケ口整形(右回転)。底部回転糸切り後、無調整。器面に炭素残着。 | |
| 1036 | 第310区 PL-176 | 土師器 杯 | 覆土 破片 | 口 底 | 13.4 高 | | 粗砂粒/不良・還元 焼きみ/ふい黄橙 | 口縁部は横ナデ。底部は手持ちヘラ削り。内面はナデ。 | |
| 1037 | 第310区 PL-176 | 補助 形象 | 覆土 屑・破片 | 口 底 | | 高 | 粗砂粒・赤黒色粘 土粒・軽石/黄泥焼 成/にぶい橙 | 底面に向かって右側の円筒部分である。残存長は19.7cm。ヒシ状に張り出す唇面は欠損しているが、円筒部との接合部分に沿って垂下する沈線の唇面を区別し器面文を構成すると考えられる沈線の一部が見られる。器面には縦ハケ(8本/1cm)が施される。 | |
| 1038 | 第310区 PL-176 | 石製品 砥石 | 床直 破片 | 長 幅 | (7.1) (4.8) | (6.2) 237.5 | 粗粒輝石安山岩 | 楕円鏝を転転して側鏝面を砥面として使用。平坦面が形成されている。このほか、小口部に敲打痕が残る。 | 楕円鏝 |
| 1039 | 第310区 PL-176 | 鉄製品 鏝 | +16 3/4 | 長 幅 | 16.0 厚 301 重 | 1.2 22.95 | | 鏝又は鉄鏝で片方の先は破損後錆蝕、50091(取り上げNo114)がもう片方の先端に接合する。鏝又は基に向け幅を減じ基近くで急激的に広がり、基との境を一周する形で0.3cm程の段を有する。茎断面は正方形で端部に向け緩やかに細くなる先納の痕跡は見られない。 | 接合・要修正 |
| 1040 | 第310区 PL-176 | 土製品 羽口 | 覆土 3/4 | 長 短 | 13.8 厚 7.5 重 | 7.2 589.7 | | 羽口の破片で、基部を欠き先端は溶融閉塞する。外径70mm孔径26mm挿入角度112°。先端下部に金属反応が見られる。 | 前底部下面 |
| 1041 | 第310区 PL-176 | 土製品 羽口 | 覆土 破片 | 長 短 | 10.5 厚 8.4 重 | 5.0 215.2 | | 羽口破片で基部を欠く。先端部はガラス化・発泡し、外面に酸化土砂付着。外径73mm孔径21mm挿入角度111°。 | 前底部下面 |
| 1042 | 第310区 PL-176 | 土製品 羽口 | 覆土 破片 | 長 短 | 5.3 厚 5.8 重 | 2.5 61.4 | | 羽口基部の破片と見られるが、残存する基部端から先端部に向かい女性的に発泡が見られる。外径84mm孔径26mm挿入角度計測不可。 | 前底部下面 (製鉄炉周辺 掘土工) |
| 1043 | 第310区 PL-176 | 土製品 羽口 | 覆土 破片 | 長 短 | 5.9 厚 6.3 重 | 3.2 79.0 | | 羽口先端部。先端は黒灰色ガラス化・発泡。外径74mm孔径22mm。 | |
| 1044 | 第310区 PL-176 | 土製品 羽口 | 覆土 破片 | 長 短 | 7.6 厚 6.9 重 | 4.2 125.9 | | 羽口先端近くの破片。先端側は黒灰色ガラス化僅かに発泡。外径76mm孔径28mm。 | 前底部上面 |
| 1045 | 第310区 PL-176 | 土製品 羽口 | 覆土 破片 | 長 短 | 9.0 厚 6.1 重 | 3.1 123.7 | | 羽口先端近くの破片。破片の両端にガラス化・発泡が見られるが中間には見られず再利用された羽口の可能性も有る。破片が小さく外径、孔径計測不可。 | |
| 1046 | 第310区 PL-176 | 土製品 羽口 | 覆土 破片 | 長 短 | 7.4 厚 5.8 重 | 4.9 178.2 | | 羽口先端部。表面黒灰色でガラス化・発泡。外径78mm孔径28mm。 | 5面 |
| 1047 | 第310区 PL-176 | 土製品 羽口 | 覆土 破片 | 長 短 | 4.8 厚 6.5 重 | 3.2 71.0 | | 羽口破片。外径75mm孔径22mm。 | 前底部上面 |
| 1048 | 第310区 PL-176 | 土製品 羽口 | 覆土 破片 | 長 短 | 7.1 厚 8.3 重 | 4.1 109.9 | | 羽口先端部。表面黒灰色ガラス化・発泡し、孔内側に僅かに回り込む。外径82mm。孔径計測不可。 | 前底部上面 |
| 1049 | 第310区 PL-176 | 埴形鍛冶滓 (中、含鉄) | E3グリッド覆土 ほぼ定形 | 長 短 | 12.1 厚 11.1 重 | 6.5 722.1 | 表：黄褐色～濃褐色 裏：濃茶褐色～黒褐色 | 平面、不正円形をした中型の埴形鍛冶滓。ほぼ完形品で右下部がやや二段段み。上面から斜部にかけての木炭痕は2.0cm以下のものが目立つ。厚みは0.8cm。色調は表面の酸化土砂が黄褐色で、厚部は濃褐色、地は濃褐色から黒褐色となる。 | 分析番号： K09-4、検鏡・ 科学分析、短 棒端部1/30 線状に切断、 断面中心に分析。 製鉄炉周辺 掘土工の 存在を示唆。 |
| 1050 | 第310区 PL-176 | 鉄滓 埴形鍛冶滓 | 覆土 破片 | 長 短 | 13.2 厚 10.2 重 | 5.8 756.9 | | 全体を酸化土砂が覆う。断面には錆化した植物痕が多数みられる。磁着有り。 | 前底部上面 (製鉄炉周辺 掘土工) |
| 1051 | 第310区 PL-176 | 鉄滓 埴形鍛冶滓 (大) | 覆土 破片 | 長 短 | 14.8 厚 10.9 重 | 5.5 634.3 | | 全面磁着。メタル有り。上面に羽口片?付着有。炭またはスラしき錆化した植物痕跡が多い。 | 前底部上面 (製鉄炉周辺 掘土工) |
| 1052 | 第310区 PL-176 | 鉄滓 埴形鍛冶滓 (中) | 覆土 破片 | 長 短 | 8.8 厚 9.1 重 | 4.0 280.2 | | 全体を酸化土砂が覆う。破断面および表面の酸化土砂中に多数の錆化した植物痕が折り返り重なるように見られる。赤い磁着有り。 | 前底部下面 (製鉄炉周辺 掘土工) |
| 1053 | 第310区 PL-176 | 鉄滓 鉄塊系遺物 | 覆土 破片 | 長 短 | 2.9 厚 2.6 重 | 2.1 19.2 | | 表面全体的に酸化土砂が覆う。全面磁着有り。メタル反応有り一部に放射割れが見られる。 | 前底部上面 |
| 1054 | 第310区 PL-176 | 鉄滓 鉄塊系遺物 | 覆土 破片 | 長 短 | 7.3 厚 6.4 重 | 4.4 176.5 | | ほぼ全面磁着有り。メタル反応有り。上面、側面の一部酸化土砂に覆われる。 | |
| 1055 | 第310区 PL-176 | 鉄滓 鉄塊系遺物 | 覆土 破片 | 長 短 | 7.0 厚 5.0 重 | 4.9 218.3 | | 鉄塊系遺物破片で、破断面を含め酸化土砂付着。表面に錆化した植物痕が見られる。全面磁着有り。メタル反応有り。 | |
| 1056 | 第311区 PL-176 | 埴壇 中段下半 | 覆土 破片 | 長 短 | 11.2 厚 13.9 重 | 6.9 632.3 | | 埴壇破片で、表面に大きな凹みをもつ全体に酸化土砂が付着。表面はガラス化・発泡。内面には植物痕の空洞が見られる。上面の一部磁着有り。 | |

| No. | 採回 PL.No. | 種類 器種 | 出土位置 残存率 | 計測値 (cm, g) | 胎土/焼成/色調 石材・素材等 | 成形・整形の特徴 | 備考 |
|------|------------------|----------------------|------------------|---------------------------------|---------------------------------|---|---|
| 1057 | 第3118回 PL.176 | 杵型 中段下半 | 覆土 破片 | 長短 10.2 厚 4.8 9.8 重 241.0 | | 杵型破片で、表面に大きな凹みを有し全体に酸化土砂が付着。表面はガラス化・発泡。内面には植物痕の空洞が見られる。 | |
| 1058 | 第3118回 PL.177 | 杵型 中段上半 | 覆土 破片 | 長短 7.9 厚 2.4 13.8 重 105.3 | | 上部表面は平滑、下部では表面に細かい発泡が見られる。内面は植物痕の空洞が見られ非常に軽軟。 | |
| 1059 | 第3118回 PL.176 | 鉄滓流動滓 | 05グリッド覆土 ほぼ定形 | 長短 5.4 厚 4.9 8.1 重 264.8 | 表：黒褐色～暗紫 紅色 地：暗褐色～黒黒 色 | 流動性の良い流動滓。上面が生きており、その他は破面。上面の胎状に重層した流動単位の表皮は平滑である。破面に見られる滓質は緻密で各流動単位の周囲や内面には部分的に気孔が散在する。色調は表面が黒褐色から暗紫紅色で、地は暗褐色から黒褐色となる。 | 分析番号： KOM-2、検閲・ 化学分析。長 軸端部1/2直 線状に切断、 断面を分析。 |
| 1060 | 第3118回 PL.176 | 鉄滓 流動滓(粗) | 覆土 破片 | 長短 14.1 厚 5.8 7.7 重 338.5 | | 流動滓破片で、表面は微小凹凸が見られ褐色。銷化した微小植物痕が付着する。下面には土砂とともに灰が付着する。 | F-1グリッド (2号製鉄炉) |
| 1061 | 第3118回 PL.177 | 鉄滓 流動滓(単 位流動滓) | 覆土 破片 | 長短 9.4 厚 3.5 11.0 重 173.0 | | 流動滓破片。断面に大きな空洞および微小発泡が見られる。下面には砂粒が僅かに付着する程度で重厚。 | 5面 |
| 1062 | 第3118回 PL.177 | 鉄滓 流動滓 | 覆土 破片 | 長短 5.9 厚 3.9 7.0 重 220.5 | | 流動滓破片。断面に大きな空洞および微小発泡が見られる。下面には砂粒が付着重厚。 | C-2グリッド |
| 1063 | 第3118回 PL.177 | 鉄滓 流動滓(粗) | 覆土 破片 | 長短 4.6 厚 3.1 5.1 重 29.5 | | 流動滓破片で内部は発泡によりスポンジ状となり軽軟。 | 5面 |
| 1064 | 第3118回 PL.177 | 杵型 上段 | 覆土 破片 | 長短 10.5 厚 7.7 7.5 重 353.6 | | | 粘土床端部 |
| 1065 | 第3118回 PL.177 | 杵型 上段 | 覆土 破片 | 長短 7.5 厚 2.1 5.6 重 26.8 | | 表面灰黒色で発泡。下面は植物痕が溝状に見られ一部に灰が残る。 | 5面、C-2グ リッド |
| 1066 | 第3118回 PL.177 | 杵型 中段 | 覆土 破片 | 長短 6.7 厚 7.5 13.1 重 468.8 | | 表面付近は灰色で発泡。上面大平から破断面が酸化土砂に覆われる。下面には多数の植物痕が溝状に見られる。酸化土砂中に炭化植物体およびメタル反応がある。 | 前庭部上面 |
| 1067 | 第3118回 PL.177 | 鉄滓 鉄塊系遺物 | 覆土 破片 | 長短 3.2 厚 1.6 2.5 重 14.9 | | 全体に炭化植物を含む酸化土砂に覆われ、磁着・メタル反応有り。 | 前庭部上面 |
| 1068 | 第3118回 PL.177 | 鉄滓 鉄塊系遺物 | 覆土 破片 | 長短 3.7 厚 1.9 2.8 重 28.3 | | 全体に炭化植物を含む酸化土砂に覆われ、磁着・メタル反応有り。 | 前庭部上面 |
| 1069 | 第3118回 PL.177 | 鉄滓 流動滓 | 覆土 破片 | 長短 6.5 厚 4.8 5.9 重 254.1 | | 表面黒色で破断面を含め薄く酸化土砂に覆われ重厚。 | 5面、F-2グ リッド |
| 1070 | 第3118回 PL.177 | 鉄滓 流動滓 | 覆土 破片 | 長短 厚 157.1 | | 流動滓小破片一括。多孔質でスポンジ状一部表面を酸化土砂が覆う。重量は一括重厚。 | 一括写真 |
| 1071 | 第3118回 PL.177 | 鉄滓 流動滓(粗) | 覆土 破片 | 長短 5.6 厚 4.6 7.1 重 72.9 | | 表面黒色で内部は発泡しスポンジ状。一部塊状に酸化土砂が付着し磁着有り。 | |
| 1072 | 第3118回 PL.177 | 鉄滓 桶形鍔治滓 (中) | 覆土 破片 | 長短 10.8 厚 4.9 8.7 重 362.5 | | 全体を酸化土砂が覆い、磁着およびメタル反応有り。 | 前庭部上面 |
| 1073 | 第3118回 PL.177 | 鉄滓 桶形鍔治滓 (中) | 覆土 破片 | 長短 9.1 厚 5.6 8.3 重 325.9 | | 表面全体を酸化土砂が覆うとともに、銷化した植物痕が何層にも厚く覆う。磁着有り。一部に僅かにメタル反応有り。 | |

3製鉄炉

| No. | 採回 PL.No. | 種類 器種 | 出土位置 残存率 | 計測値 (cm, g) | 胎土/焼成/色調 石材・素材等 | 成形・整形の特徴 | 備考 |
|------|------------------|----------------------|------------------|------------------------------------|---------------------------------|--|---|
| 1074 | 第3118回 PL.177 | 礮石器 礮石? | 覆土 1/4 | 長軸 (30.7) 厚 6.0 19.7 重 623.8 | 粗粒輝石安山岩 | 表裏面とも中央付近に最大打痕がある。右辺側から破損部が鉄粒が付着する。 | 槽内鏝 |
| 1075 | 第3118回 PL.177 | 土製品 羽口 | 覆土 破片 | 長短 12.6 厚 6.1 11.6 重 392.0 | | 羽口破片で、基部を欠く。先端は溶融により閉塞その表面に酸化土砂が付着する。先端から10cmにかけて表面はガラス化・発泡する。外径94mm孔径28mm内径119。 | |
| 1076 | 第3118回 PL.177 | 土製品 羽口 | 覆土 破片 | 長短 9.9 厚 4.8 9.9 重 126.1 | | 羽口先端部の破片。先端部はガラス化・発泡しその上を酸化土砂が覆う。外径計測不孔径30mm軸角120°。 | |
| 1077 | 第3118回 PL.177 | 杵型 中段上半 | 覆土 破片 | 長短 11.6 厚 6.1 12.7 重 548.7 | | 杵型破片。表面はガラス化・発泡が見られる。表面・破断面の一部を酸化土砂が覆う。下面には植物痕の空洞が見られとともに一部炭化した植物体が認められる。 | |
| 1078 | 第3118回 PL.177 | 杵型 中段下半 | 覆土 破片 | 長短 12.1 厚 6.2 9.3 重 330.7 | | 杵型破片。表面はガラス化・発泡が見られる。表面の一部を酸化土砂が覆う。下面には植物痕の空洞が見られとともに一部炭化した植物体が認められる。 | |
| 1079 | 第3118回 PL.177 | 鉄滓 炉内滓 | 覆土 破片 | 長短 5.7 厚 5.0 5.9 重 176.2 | | 表面は発泡し全体を薄く酸化土砂が覆い重厚。下面はほぼ全面に杵型付着その境界に沿って深いクラックが入るがメタル反応は確認できない。 | |
| 1080 | 第3118回 PL.177 | 鉄滓 炉内滓 | 覆土 破片 | 長短 6.1 厚 3.4 4.1 重 36.5 | | | |
| 1081 | 第3118回 PL.177 | 鉄滓 流動滓(伊 内流動滓) | 覆土 破片 | 長短 4.3 厚 1.4 8.1 重 62.8 | | 表面黒色で灰沢なく緻密。下面には砂粒が付着気泡も見られる。 | |
| 1082 | 第3118回 PL.177 | 鉄滓 流動滓 | ESグリッド覆土 ほぼ定形 | 長短 6.5 厚 2.5 6.2 重 123.2 | 表：黒褐色～暗紫 紅色 地：暗褐色～黒黒 色 | 流動性の良い流動滓が重層しながら流れている流出滓破片。上下面が生きており、破面は短軸の端部となる。上面の胎状に重層した流動単位の表皮は平滑である。破面に見られる滓質は緻密で各流動単位の周囲や内面には部分的に気孔が散在する。色調は表面が黒褐色から暗紫紅色で、地は暗褐色から黒褐色となる。 | 分析番号： KOM-3、検閲・ 化学分析。長 軸端部1/2直 線状に切断、 断面を分析。 |
| 1083 | 第3118回 PL.177 | 杵型 中段 | 覆土 破片 | 長短 8.3 厚 5.1 5.1 重 98.5 | | 表面黒灰色でガラス化・発泡。下面には2～5mmの植物痕が溝状に見られる。 | |

| No. | 種 別 No. | 種 類 種 | 出上位置 残存率 | 計測値 (cm, g) | 胎土/焼成/色調 石材・素材等 | 成形・整形の特徴 | 備考 |
|------|---------------|-----------------------|---------------------------------------|---------------------------------------|--------------------|---|-----|
| 1084 | PL-177 | 鉄滓 炉内滓 覆土 破片 | 長 厚 3.7 3.1 4.7 79.6 | 長 厚 4.5 3.2 5.9 50.8 | 粗砂粒/酸化塩/ にぶい黄粒 | 表面黒色で破断面を含め、全体に酸化土砂が薄く覆う。 | |
| 1085 | PL-177 | 鉄滓 炉内滓 覆土 破片 | 長 厚 4.4 3.3 5.4 32.6 | 長 厚 7.2 5.9 7.5 157.1 | 粗砂粒/酸化塩/ にぶい黄粒 | 表面黒褐色で多孔質でスポンジ状。下面に磁着有り。 | |
| 1086 | PL-177 | 鉄滓 炉内滓 覆土 破片 | 長 厚 4.6 3.2 7.2 5.9 | 長 厚 4.2 0.7 4.2 5.5 | 粗砂粒/酸化塩/ にぶい黄粒 | 表面黒褐色で多孔質でスポンジ状。表面に錆化した広葉樹材の痕跡が付着する。全面に磁着有り。 | |
| 1087 | PL-177 | 鉄滓 炉内滓 覆土 破片 | 長 厚 4.2 0.7 4.2 5.5 | 長 厚 21.2 14.8 19.9 3.6 | 粗砂粒/酸化塩/ にぶい黄粒 | 流動浄色の黒色光沢部分と灰黒色ガラス化・発泡部分とが混在する。 | |
| 1088 | PL-177 | 鉄滓 単位流動滓 破片 | 長 厚 4.2 0.5 4.2 5.5 | 長 厚 14.8 1361.5 | 粗砂粒/酸化塩/ にぶい黄粒 | 表面黒褐色で流動状、裏面は土砂粒子が付着する。 | 前底部 |
| 1089 | PL-177 | 鉄滓 流動滓 破片 | 長 厚 21.2 14.8 19.9 3.6 | 長 厚 14.8 1361.5 | 粗砂粒/酸化塩/ にぶい黄粒 | 表面黒色の流動滓破片に灰黒色で発泡、凹みある滓が付着。表面を上が薄く覆う。下面に伊床土全面に付着。 | |
| 1090 | PL-177 | 鉄滓 流動滓 破片 | 長 厚 14.8 1361.5 | 長 厚 9.9 3.6 | 粗砂粒/酸化塩/ にぶい黄粒 | 表面黒色の流動滓破片に、表面黒褐色で発泡する流動滓が付着する。 | |

1 鍛冶工房

| No. | 種 別 No. | 種 類 種 | 出上位置 残存率 | 計測値 (cm, g) | 胎土/焼成/色調 石材・素材等 | 成形・整形の特徴 | 備考 | | |
|------|-----------------|-------------------|-----------------------|---------------------|--------------------|--------------------------------------|---|--------------------------------------|------|
| 1091 | 第312図 PL-177 | 黒色土器 椀 口縁部片 | 口 底 | 15.8 高 | 粗砂粒/酸化塩/ にぶい黄粒 | ロクロ整形(右回転)。内面は縦位のへら磨きの上まばらに放射状のへら磨き。 | 内面黒色処理。外面にも炭素吸着。 | | |
| 1092 | 第312図 PL-177 | 須恵器 杯 | 土壇1 3/4 | 口 底 | 9.4 高 | 2.9 粗砂粒・赤黒色粘土粒・軽石/酸化塩/にぶい黄粒 | ロクロ整形(右回転)。底部回転系切り後、無調整。 | | |
| 1093 | 第312図 PL-177 | 須恵器 杯 | 土壇1 3/4 | 口 底 | 15.1 高 | 4.1 粗砂粒・赤黒色粘土粒・角閃石/酸化塩/にぶい黄粒 | 底部の切り離しが粗雑で、底面は凹面状をなす。ロクロ整形(右回転)。底部回転系切り後、無調整。 | 器面の一部に炭素吸着。 | |
| 1094 | 第312図 PL-177 | 須恵器 椀 | *4 口縁下位～高台部 | 口 底 | 6.4 高 | 粗砂粒/酸化塩/ にぶい黄粒 | ロクロ整形(右回転)。高台部は底部回転系切り後の付高台。貼付後、周縁部にナデ調整。 | | |
| 1095 | 第312図 PL-177 | 須恵器 椀 | 廻り方覆土 口縁下半～高台部 | 口 底 | 6.4 高 | 7.9 粗砂粒・赤黒色粘土粒/酸化塩/にぶい黄粒 | ロクロ整形(右回転)。高台部は底部回転系切り後の付高台。貼付後、周縁部にナデ調整。 | | |
| 1096 | 第312図 PL-177 | 須恵器 羽釜 | 土壇1、土壇2 口縁～胴上半部1/3 | 口 底 | 21.4 高 | 粗砂粒・赤黒色粘土粒・軽石/酸化塩/灰黒 | 屈づくり後、ロクロ整形(右回転)。胴部貼付後、周縁部に細ナデ。胴部外面は縦位のへら削り。 | 被熱。器面に炭素吸着。 | |
| 1097 | 第312図 PL-177 | 礫石器 敲石 | 覆土 完形 | 長 幅 19.4 重 | 6.8 248.8 | 粗粒輝石安山岩 | 小口部内端、右辺エッジに敲石痕が著しい。背面側に広く鉄錆が付着する。 | 扁平円錐 | |
| 1098 | 第312図 PL-177 | 礫石器 敲石 | 土壇6 完形 | 長 幅 13.7 重 | 4.4 752.1 | 粗粒輝石安山岩 | 上端側小口部・右側面に敲打痕がある。 | 扁平円錐 | |
| 1099 | 第312図 PL-177 | 礫石器 敲石 | 覆土 完形 | 長 幅 13.5 重 | 4.0 951.1 | 粗粒輝石安山岩 | 小口部・右側面に弱い敲打痕が残る。側面に敲打痕が残る。 | 扁平円錐 | |
| 1100 | 第312図 PL-178 | 礫石器 敲石 | 覆土 完形 | 長 幅 15.9 重 | 3.9 897.1 | ホルンフェルス | 小口部・右側面に弱い敲打痕が残る。 | 扁平棒状 | |
| 1101 | 第312図 PL-178 | 礫石器 敲石 | 床直 完形 | 長 幅 23.2 重 | 9.6 3336.9 | 溶結凝灰岩 | 小口部上端に敲打痕が残る。 | 棒状 | |
| 1102 | 第312図 PL-178 | 礫石器 敲石 | 覆土 完形 | 長 幅 14.2 重 | 4.6 954.2 | 粗粒輝石安山岩 | 左側面に弱い敲打痕が残る。 | 扁平円錐 | |
| 1103 | 第312図 PL-178 | 礫石器 敲石 | 土壇1 破片 | 長 幅 16.7 重 | 12.3 3588.1 | 粗粒輝石安山岩 | 背面側面に研磨され、強い光沢面が形成されている。被熱してヒビ割れる。 | 碾石 | |
| 1104 | 第312図 PL-178 | 礫石器 台石? | 土壇2 破片 | 長 幅 12.5 重 | 10.7 2638.2 | 粗粒輝石安山岩 | 背面側面に鉄錆が付着する。被熱破損。 | 大形棒状? | |
| 1105 | 第312図 PL-178 | 礫石器 台石 | 土壇上 破片 | 長 幅 11.7 重 | 10.0 1006.0 | 粗粒輝石安山岩 | 上端側小口部に近い背面に鉄錆が付着する。裏面側に同種変色部分があり、被熱していることは確実。 | 棒状 | |
| 1106 | 第312図 PL-178 | 鉄製品 不詳 | 覆土 破片 | 長 幅 2.6 重 | 0.3 1.27 | | 薄い板状鉄製品で現形は柳葉形で一端は劣化破損する。断面は薄い、錐錐形で一方の端は棒状にやや角張り、刀子に似るが小破片で破損しているため詳細は不明。 | | |
| 1107 | 第312図 PL-178 | 鉄滓 鍛冶滓 (磁着) | 覆土 破片 | 長 幅 厚 | 重 | 524.88 | | 鉄滓小破片一括資料。破片全体に酸化土砂の付着が見られる。重量は一括重量。 | 一括写真 |

383土坑

| No. | 種 別 No. | 種 類 種 | 出上位置 残存率 | 計測値 (cm, g) | 胎土/焼成/色調 石材・素材等 | 成形・整形の特徴 | 備考 | |
|------|-----------------|-------------|-------------|----------------|--------------------|-----------------------------|--------------------------|-----------------|
| 1108 | 第312図 PL-178 | 須恵器 杯 | *6 口縁一部欠 | 口 底 | 9.6 高 | 2.2 粗砂粒・赤黒色粘土粒/酸化塩/にぶい黄粒 | ロクロ整形(右回転)。底部回転系切り後、無調整。 | 口縁部先端の内外面に油附付着。 |

73土坑

| No. | 種 別 No. | 種 類 種 | 出上位置 残存率 | 計測値 (cm, g) | 胎土/焼成/色調 石材・素材等 | 成形・整形の特徴 | 備考 | |
|------|-----------------|-------------|-------------|----------------|--------------------|-----------------|-------------|--|
| 1109 | 第313図 PL-178 | 須恵器 椀 | 覆土 口縁部片 | 口 底 | 12.2 高 | 粗砂粒/酸化塩/ 浅黄粒 | ロクロ整形(右回転)。 | |

77土坑

| No. | 種 別 No. | 種 類 種 | 出上位置 残存率 | 計測値 (cm, g) | 胎土/焼成/色調 石材・素材等 | 成形・整形の特徴 | 備考 | |
|------|-----------------|-------------|-------------|--------------------|--------------------|----------|---|--|
| 1110 | 第313図 PL-178 | 鉄製品 釘 | 覆土 完形 | 長 幅 5.7 重 | 1.2 11.65 | | 断面長方形で頭は扇状に広く先端に向かい徐々に細い角釘。錆化が進み頭部の折り返し等の詳細構造は不明。 | |

87土坑

| No. | 挿入 PL.No. | 種 器 種 | 種 類 種 | 出土位置 残存率 | 計測値 (cm, g) | 胎土/焼成/色調 石材・素材等 | 成形・整形の特徴 | 備考 | | |
|------|-----------------|-------------|-------------|-------------|----------------|--------------------|----------|-----------------------------|--|-----------------|
| 1111 | 第313回 PL.178 | 須忠器 椀 | 種 | 覆上 高台部 | 口 底 | 高 台 | 8.5 | 粗砂粒・赤黒色粘 土粒/酸化塩/ぶい 黄橙 | ロク口整形(右回転)。高台部は底部回転糸切り後の付高台 貼付後、周縁部にナズ調整。 | 被熱の為か灰 色、厚減。 |

105土坑

| No. | 挿入 PL.No. | 種 器 種 | 種 類 種 | 出土位置 残存率 | 計測値 (cm, g) | 胎土/焼成/色調 石材・素材等 | 成形・整形の特徴 | 備考 | | |
|------|-----------------|-------------|-------------|-------------|----------------|--------------------|----------|------------------|--|--|
| 1112 | 第313回 PL.178 | 須忠器 椀 | 種 | 覆上 底~高台部 | 口 底 | 高 台 | 5.1 | 粗砂粒/酸化塩/ ぶい黄橙 | ロク口整形(右回転)。高台部は底部回転糸切り後の付高台。 内面はヘラ磨き。 | |

127土坑

| No. | 挿入 PL.No. | 種 器 種 | 種 類 種 | 出土位置 残存率 | 計測値 (cm, g) | 胎土/焼成/色調 石材・素材等 | 成形・整形の特徴 | 備考 | | |
|------|--------------|-------------|-------------|-------------|----------------|--------------------|----------|----|---|--|
| 1113 | | 土製品 鉢口 | 種 | 覆上 破片 | 長 短 | 7.1厚 7.5重 | 3.7 | | 羽口先端近くの破片、先端側は灰黒色ガラス化・発泡。外 径82mm、孔径23mm。 | |

128土坑

| No. | 挿入 PL.No. | 種 器 種 | 種 類 種 | 出土位置 残存率 | 計測値 (cm, g) | 胎土/焼成/色調 石材・素材等 | 成形・整形の特徴 | 備考 | | |
|------|--------------|-------------|-------------|-------------|----------------|--------------------|----------|----|----------------------------|--------------|
| 1114 | 第313回 | 須忠器 椀 | 種 | 覆上 口縁部片 | 口 底 | 9.8高 | | | 粗砂粒・赤黒色粘 土粒/酸化塩/浅黄 橙 | ロク口整形(右回転か)。 |

139土坑

| No. | 挿入 PL.No. | 種 器 種 | 種 類 種 | 出土位置 残存率 | 計測値 (cm, g) | 胎土/焼成/色調 石材・素材等 | 成形・整形の特徴 | 備考 | | |
|------|-----------------|-------------|-------------|-------------|----------------|--------------------|----------|------|--|---|
| 1115 | 第313回 PL.178 | 鉄製品 刀子 | 種 | 覆上 完形 | 長 幅 | 15.8厚 1.7重 | 1.6 | 21.8 | | 横側には明確な刃を持ち刃側はなだらかに茎に移行する刀 子で、刃は先端に向かい細くなり先端は破損する。茎は細 長くやや曲がり端部では尖り気味。刃先の0.5cm程がや 右に曲がり破損する。 |

147土坑

| No. | 挿入 PL.No. | 種 器 種 | 種 類 種 | 出土位置 残存率 | 計測値 (cm, g) | 胎土/焼成/色調 石材・素材等 | 成形・整形の特徴 | 備考 | | | |
|------|--------------|-------------|-------------|-------------|----------------|--------------------|----------|----|---------------------|---|--------------|
| 1116 | 第313回 | 須忠器 椀 | 種 | 覆上 1/2 | 口 底 | 11.2高 6.4高 | 4.5 | | 粗砂粒・軽石/酸化 塩/ぶい黄橙 | ロク口整形(右回転)。高台部は底部回転糸切り後の付高台。 貼付後、周縁部にナズ調整。 | 器面に炭素吸 着。 |

165土坑

| No. | 挿入 PL.No. | 種 器 種 | 種 類 種 | 出土位置 残存率 | 計測値 (cm, g) | 胎土/焼成/色調 石材・素材等 | 成形・整形の特徴 | 備考 | | | |
|------|-----------------|-------------|-------------|-------------|----------------|--------------------|----------|----|---------------------|--|--------------|
| 1117 | 第313回 | 須忠器 杯 | 種 | *7 完形 | 口 底 | 8.9高 4.8高 | 2.1 | | 粗砂粒・軽石/酸化 塩/黄灰 | ロク口整形(右回転)。底部回転糸切り後、無調整。 | 器面に炭素吸 着。 |
| 1118 | 第313回 PL.178 | 須忠器 椀 | 種 | *9 口縁一部欠 | 口 底 | 14.7高 8.2高 | 6.5 | | 粗砂粒・軽石/酸化 塩/ぶい黄橙 | ロク口整形(右回転)。高台部は底部切り離し後の付高台。 貼付後、周縁部にナズ調整。 | 器面に炭素吸 着。 |

170土坑

| No. | 挿入 PL.No. | 種 器 種 | 種 類 種 | 出土位置 残存率 | 計測値 (cm, g) | 胎土/焼成/色調 石材・素材等 | 成形・整形の特徴 | 備考 | | | |
|------|-----------------|-------------|-------------|-------------|----------------|--------------------|----------|-----|------------------|---|--|
| 1119 | 第313回 PL.178 | 須忠器 杯 | 種 | 覆上 3/4 | 口 底 | 9.9高 5.9高 | 2.6 | | 粗砂粒/酸化塩/ぶ い黄橙 | ロク口整形(右回転か)。底部回転糸切り後、無調整。 | |
| 1120 | 第313回 PL.178 | 鉄製品 釘 | 種 | 覆上 破片 | 長 幅 | 3.5厚 0.8重 | 0.7 | 2.9 | | 断面0.3cm角の角釘で先端部で急に細くなり尖る。頭側は 角形のまま終わり特別な形態を持たないが破損の可能性も 有る。 | |

171土坑

| No. | 挿入 PL.No. | 種 器 種 | 種 類 種 | 出土位置 残存率 | 計測値 (cm, g) | 胎土/焼成/色調 石材・素材等 | 成形・整形の特徴 | 備考 | | | |
|------|--------------|-------------|-------------|------------------|----------------|--------------------|----------|----|----------------|--------------------------|-------|
| 1121 | 第313回 | 須忠器 杯 | 種 | *20 覆上 3/4 | 口 底 | 14.6高 6.6高 | 4.9 | | 粗砂粒/酸化塩/灰 黄 | ロク口整形(右回転)。底部回転糸切り後、無調整。 | 器面厚減。 |

173土坑

| No. | 挿入 PL.No. | 種 器 種 | 種 類 種 | 出土位置 残存率 | 計測値 (cm, g) | 胎土/焼成/色調 石材・素材等 | 成形・整形の特徴 | 備考 | | | |
|------|--------------|-------------|-------------|-------------|----------------|--------------------|----------|----|---------------------|-----------------------|--|
| 1122 | 第313回 | 灰釉 壺 | 種 | 覆上 胴部片 | 口 底 | 高 | | | 精選・白色乱物粒/ 還元塩/灰白 | ロク口整形(右回転)。外面は回転ヘラ削り。 | |

299土坑

| No. | 挿入 PL.No. | 種 器 種 | 種 類 種 | 出土位置 残存率 | 計測値 (cm, g) | 胎土/焼成/色調 石材・素材等 | 成形・整形の特徴 | 備考 | | | |
|------|-----------------|-------------|-------------|-------------|----------------|--------------------|----------|----|---------------------|--------------------------|--------------|
| 1123 | 第313回 PL.178 | 須忠器 杯 | 種 | *11 完形 | 口 底 | 9.5高 4.8高 | 2.9 | | 粗砂粒/酸化塩/ぶ い黄橙 | ロク口整形(右回転)。底部回転糸切り後、無調整。 | 器面に炭素吸 着。 |
| 1124 | 第313回 PL.178 | 須忠器 杯 | 種 | *6 口縁一部欠 | 口 底 | 9.0高 4.6高 | 2.6 | | 粗砂粒・軽石/酸化 塩/ぶい黄橙 | ロク口整形(右回転)。底部回転糸切り後、無調整。 | 器面に炭素吸 着。 |
| 1125 | 第313回 PL.178 | 須忠器 杯 | 種 | *6 3/4 | 口 底 | 9.1高 4.0高 | 3.0 | | 粗砂粒・軽石/酸化 塩/ぶい黄橙 | ロク口整形(右回転)。底部回転糸切り後、無調整。 | 器面に炭素吸 着。 |

357土坑

| No. | 挿入 PL.No. | 種 器 種 | 種 類 種 | 出土位置 残存率 | 計測値 (cm, g) | 胎土/焼成/色調 石材・素材等 | 成形・整形の特徴 | 備考 | | | |
|------|--------------|-------------|-------------|---------------|----------------|--------------------|----------|----|--------------------------------|---------------------------|--|
| 1127 | 第313回 | 須忠器 杯 | 種 | 覆上 口縁下位~底部 | 口 底 | 5.1高 | | | 粗砂粒・軽石・赤黒 色粘土粒/酸化塩/ ぶい黄橙 | ロク口整形(右回転か)。底部回転糸切り後、無調整。 | |

392土坑

| No. | 種 Pl.No. | 器 種 | 種類 種 | 出土位置 残存率 | 計測値 (cm, g) | 胎土/焼成/色調 石材・素材等 | 成形・整形の特徴 | 備考 |
|------|-----------------|----------|----------|---------------------|----------------|--------------------|---------------------------------------|----------|
| 1128 | 第313回 PL.178 | 土師器 壺 | 須恵器 種 | 覆土 口縁下～胴部上位 片 | 口 18.8 高 | 粗砂粒/良好/濁 | 口縁部は横ナデ。胴部外面は縦位のナデに近いヘラ削り。内面は斜横位のハケ目。 | 外面に炭素吸着。 |

394土坑

| No. | 種 Pl.No. | 器 種 | 種類 種 | 出土位置 残存率 | 計測値 (cm, g) | 胎土/焼成/色調 石材・素材等 | 成形・整形の特徴 | 備考 |
|------|-----------------|-----------|----------|-----------------------|-----------------------|---------------------------------|--|----------------------------|
| 1129 | 第313回 PL.178 | 須恵器 杯 | 須恵器 種 | 床直 1/2 | 口 10.3 高 4.6 | 粗砂粒少/酸化燐/ 燐 | ロクロ整形(右回転)。底部回転糸切り後、無調整。 | 器面やや摩滅。 |
| 1130 | 第313回 | 須恵器 椀 | 須恵器 種 | 覆土 口縁下位～高台 部 | 口 高 9.4 | 粗砂粒・軽石/角閃 石/酸化燐/にぶい 黄橙 | ロクロ整形(右回転)。やや足高の高台部は底部回転糸切り後の付高台。貼付後、周縁部にナデ調整。 | |
| 1131 | 第313回 PL.178 | 緑釉 段皿か | 須恵器 種 | 覆土 口縁下位～高台 部1/2 | 口 高 7.0 | 精選・白色鉱物粒 少/灰色粘土/還元 燐/にぶい橙 | ロクロ整形(右回転)。底部切り離し後、本体と別の胎土で高台部を貼付。内外面輪軸。 | 内面磨耗。近江産か(東海産ではない)。10世紀前半。 |

395土坑

| No. | 種 Pl.No. | 器 種 | 種類 種 | 出土位置 残存率 | 計測値 (cm, g) | 胎土/焼成/色調 石材・素材等 | 成形・整形の特徴 | 備考 |
|------|-----------------|----------|----------|---------------------|-----------------------|----------------------|--|-------------|
| 1132 | 第313回 PL.178 | 須恵器 杯 | 須恵器 種 | +16 完形 | 口 8.5 高 4.5 | 粗砂粒/酸化燐/に ぶい黄橙 | ロクロ整形(右回転)。底部回転糸切り後、無調整。 | |
| 1133 | 第313回 | 須恵器 杯 | 須恵器 種 | 覆土 1/4 | 口 11.7 高 6.2 | 粗砂粒/酸化燐/に ぶい橙 | ロクロ整形(右回転か)。底部回転糸切り後、無調整。 | |
| 1134 | 第313回 | 須恵器 椀 | 須恵器 種 | +13 口縁下位～高台 部 | 口 高 9.6 | 粗砂粒・軽石/酸化 燐/にぶい黄橙 | ロクロ整形(右回転)。高台部は底部切り離し後の付高台。貼付後、周縁部にナデ調整。 | 器面の一部に鉄分凝集。 |

399土坑

| No. | 種 Pl.No. | 器 種 | 種類 種 | 出土位置 残存率 | 計測値 (cm, g) | 胎土/焼成/色調 石材・素材等 | 成形・整形の特徴 | 備考 |
|------|-------------|----------|----------|-----------------------|----------------|----------------------|---|----------|
| 1135 | 第313回 | 須恵器 椀 | 須恵器 種 | +20 口縁下半～底部 1/3 | 口 高 | 粗砂粒・軽石/酸化 燐/にぶい黄橙 | ロクロ整形(右回転)。高台部は底部回転糸切り後の付高台。貼付後、周縁部にナデ調整。 | 器面に炭素吸着。 |

429土坑

| No. | 種 Pl.No. | 器 種 | 種類 種 | 出土位置 残存率 | 計測値 (cm, g) | 胎土/焼成/色調 石材・素材等 | 成形・整形の特徴 | 備考 |
|------|-----------------|----------|----------|-------------|----------------------|----------------------|--------------------------|--------------------|
| 1136 | 第313回 PL.178 | 須恵器 杯 | 須恵器 種 | 床直 口縁一部欠 | 口 9.6 高 4.6 | 粗砂粒・軽石/酸化 燐/にぶい黄橙 | ロクロ整形(右回転)。底部回転糸切り後、無調整。 | 口縁部先端に保付着。不明として使用。 |

434土坑

| No. | 種 Pl.No. | 器 種 | 種類 種 | 出土位置 残存率 | 計測値 (cm, g) | 胎土/焼成/色調 石材・素材等 | 成形・整形の特徴 | 備考 |
|------|-------------|----------|----------|---------------|----------------|--------------------|---------------------------|----|
| 1137 | 第313回 | 須恵器 杯 | 須恵器 種 | 覆土 口縁下位～底部 | 口 高 4.8 | 粗砂粒/酸化燐/に ぶい黄橙 | ロクロ整形(右回転か)。底部回転糸切り後、無調整。 | |

438土坑

| No. | 種 Pl.No. | 器 種 | 種類 種 | 出土位置 残存率 | 計測値 (cm, g) | 胎土/焼成/色調 石材・素材等 | 成形・整形の特徴 | 備考 |
|------|-------------|----------|----------|---------------------|----------------|----------------------|---|-------------|
| 1138 | 第313回 | 須恵器 椀 | 須恵器 種 | +29 口縁下位～高台 部 | 口 高 7.7 | 粗砂粒・軽石/酸化 燐/にぶい黄橙 | ロクロ整形(右回転)。高台部は底部回転糸切り後の付高台。貼付後、周縁部にナデ調整。 | 焼熟。器面に炭素吸着。 |

121ピット

| No. | 種 Pl.No. | 器 種 | 種類 種 | 出土位置 残存率 | 計測値 (cm, g) | 胎土/焼成/色調 石材・素材等 | 成形・整形の特徴 | 備考 |
|------|-----------------|---------|----------|-----------------------|----------------|--------------------|--|-------|
| 1139 | 第313回 PL.179 | 灰輪 甕 | 須恵器 種 | +8 胴3/4,口縁～胴 部欠 | 口 高 7.8 | 白色鉱物粒/還元 燐/灰白 | ロクロ整形(右回転)。肩部と胴部下半には回転ヘラ削り。高台部は底部回転ヘラナデ後の付高台。胴部上半部に輪軸。 | 器面摩滅。 |

400土坑

| No. | 種 Pl.No. | 器 種 | 種類 種 | 出土位置 残存率 | 計測値 (cm, g) | 胎土/焼成/色調 石材・素材等 | 成形・整形の特徴 | 備考 |
|------|-----------------|-----------|----------|--------------|-----------------------|-------------------------------|---|-------------------------|
| 1140 | 第314回 | 黒色土器 椀 | 須恵器 種 | +50 2/3 | 口 14.6 高 7.0 | 粗砂粒/酸化燐/に ぶい黄橙 | ロクロ整形(右回転)。高台部は底部切り離し後の付高台。貼付後、周縁部に横ナデ。内面は全面に統一性のないヘラ磨き。 | 内面黒色処理。外面にも炭素吸着。 |
| 1141 | 第314回 PL.178 | 黒色土器 椀 | 須恵器 種 | +53 口縁一部欠 | 口 14.7 高 7.9 | 粗砂粒/酸化燐/燐 | ロクロ整形(右回転)。高台部は底部切り離し後の付高台。貼付後、周縁部にナデ調整。口縁部外面は横位のヘラ磨き。内面は口縁部が横位の、底部が中心から放射状のヘラ磨き。 | 内面黒色処理。外面も口縁部先端に濃く炭素吸着。 |
| 1142 | 第314回 PL.178 | 須恵器 杯 | 須恵器 種 | +52 完形 | 口 8.8 高 5.9 | 粗砂粒・赤黒色粘 土粒少/酸化燐/に ぶい黄橙 | ロクロ整形(右回転)。底部回転糸切り後、無調整。 | |
| 1143 | 第314回 PL.178 | 須恵器 杯 | 須恵器 種 | +41 完形 | 口 9.1 高 5.4 | 粗砂粒・赤黒色粘 土粒/酸化燐/浅 黄橙 | ロクロ整形(右回転)。底部回転糸切り後、無調整。 | |
| 1144 | 第314回 PL.178 | 須恵器 杯 | 須恵器 種 | +51 完形 | 口 9.2 高 5.4 | 粗砂粒/酸化燐/浅 黄橙 | ロクロ整形(右回転)。底部回転糸切り後、無調整。 | |

| No. | 種 目 No. | 種 類 種 | 出土位置 残存率 | 計測値 (cm, g) | 胎土/焼成/色調 石材・素材等 | 成形・整形の特徴 | 備考 |
|------|-----------------|-------------|---------------------|--------------------|---------------------|---------------------------------|---|
| 1145 | 第314区 PL-178 | 須恵器 杯 | +52 完形 | 口 底 9.1 7.0 | 2.5 高 | 粗砂粒・軽石/酸化 塩/ぶい・黄橙 | ロクロ整形(右回転)。底部回転糸切り後、無調整。 器面に炭素吸着。 |
| 1146 | 第314区 PL-178 | 須恵器 杯 | +62 口縁一部欠 | 口 底 8.9 4.9 | 2.3 高 | 粗砂粒・赤黒色粘 土粒/酸化塩/浅黄 橙 | ロクロ整形(右回転)。底部回転糸切り後、無調整。 |
| 1147 | 第314区 PL-178 | 須恵器 杯 | +48 完形 | 口 底 8.4 5.3 | 2.4 高 | 粗砂粒・軽石・赤黒 色粘土粒/酸化塩/ ぶい・黄橙 | ロクロ整形(右回転)。底部回転糸切り後、無調整。 |
| 1148 | 第314区 PL-178 | 須恵器 杯 | +52 完形 | 口 底 9.0 6.0 | 2.5 高 | 粗砂粒/酸化塩/ぶ い・黄橙 | ロクロ整形(右回転)。底部回転糸切り後、無調整。 |
| 1149 | 第314区 PL-178 | 須恵器 杯 | +42 完形 | 口 底 9.0 5.2 | 2.6 高 | 粗砂粒・赤黒色粘 土粒/酸化塩/ぶい 黄橙 | ロクロ整形(右回転)。底部回転糸切り後、無調整。 内面磨耗。 |
| 1150 | 第314区 PL-178 | 須恵器 椀 | +60 完形 | 口 底 9.7 4.0 | 4.0 6.7 | 粗砂粒/酸化塩/ぶ い・黄橙 | ロクロ整形(右回転)。高台部は底部回転糸切り後の付高台。 貼付後、周縁部にナデ調整。 |
| 1151 | 第314区 PL-178 | 須恵器 椀 | +72 口縁・台部一部 欠 | 口 底 9.8 6.6 | 4.5 6.6 | 粗砂粒/酸化塩か/ 灰黄橙 | ロクロ整形(右回転)。高台部は底部切り離し後の付高台。 器面に鉄分混集。 |
| 1152 | 第314区 PL-178 | 須恵器 椀 | +49 高台一部欠 | 口 底 11.4 5.8 | 5.5 高 | 粗砂粒・赤黒色粘 土粒・軽石/酸化塩 /ぶい・黄橙 | ロクロ整形(右回転)。高台部は底部切り離し後の付高台。 貼付後、周縁部にナデ調整。 |
| 1153 | 第314区 PL-178 | 須恵器 椀 | +61 高台一部欠 | 口 底 12.0 高 | 高 | 粗砂粒・赤黒色粘 土粒・軽石/酸化塩 /灰黄橙 | ロクロ整形(右回転)。高台部は底部切り離し後の付高台。 貼付後、周縁部にナデ調整。 |
| 1154 | 第314区 PL-178 | 須恵器 椀 | +57 高台一部欠 | 口 底 12.5 6.1 | 5.5 6.1 | 粗砂粒・赤黒色粘 土粒・軽石/酸化塩 /ぶい・黄橙 | ロクロ整形(右回転)。高台部は底部切り離し後の付高台。 貼付後、周縁部にナデ調整。 |
| 1155 | 第314区 PL-178 | 須恵器 椀 | +52 高台一部欠 | 口 底 14.5 8.0 | 6.0 8.0 | 粗砂粒・赤黒色粘 土粒/酸化塩/ぶい 黄橙 | 器形は大きく歪んでいる。ロクロ整形(右回転)。高台部は 底部切り離し後の付高台。貼付後、周縁部にナデ調整。 |
| 1156 | 第314区 PL-178 | 須恵器 椀 | +53 口縁一部欠 | 口 底 14.3 8.3 | 6.2 高 | 粗砂粒/酸化塩/明 黄橙 | ロクロ整形(右回転)。高台部は底部回転糸切り後の付高台。 貼付後、周縁部にナデ調整。 |
| 1157 | 第314区 PL-178 | 須恵器 椀 | +51 口縁部1/2 | 口 底 15.6 高 | 高 | 粗砂粒・赤黒色粘 土粒/酸化塩/ぶい 黄橙 | ロクロ整形(右回転)。 |
| 1158 | 第314区 PL-178 | 土師器 羽釜 | +51 口縁~胴部上位 片 | 口 底 22.4 高 | 高 | 粗砂粒・軽石/酸化 塩/ぶい・黄橙 | 口縁部は横ナデ。胴部は他資料と比較して胴部の幅が広い。 貼付は粗雑。胴部外面は斜位のヘラ削り。内面は横位のヘ ラナデ。 |
| 1159 | 第314区 PL-178 | 鉄製品 鐵 | +24 3/4 | 長 幅 14.0 2.6 | 厚 重 1.0 29.81 | | 大型の柳葉形の鉄鍔で彫刻を持たずなだらかに細くなり 葉近くで厚をままし某との境では一周する形で段を持つ。 葉は断面正方形で縁上に細くなり劣化破損する。 |
| 1160 | 第314区 PL-178 | 鉄製品 不詳 | 覆土 破片 | 長 幅 5.1 1.7 | 厚 重 1.5 15.6 | | 錆化が著しく本体は空洞化する。断面四角で棒状一端は劣 化破損する。 |

419土坑

| No. | 種 目 No. | 種 類 種 | 出土位置 残存率 | 計測値 (cm, g) | 胎土/焼成/色調 石材・素材等 | 成形・整形の特徴 | 備考 |
|------|-----------------|-------------|--------------------|------------------|--------------------|----------------|---|
| 1161 | 第314区 PL-178 | 土師器 罌 | +8 口縁~胴部上位 片 | 口 底 26.4 高 | 高 | 粗砂粒/良好/明赤 橙 | 外面は口縁部から胴部に一部のヘラ削りを残し、粗雑なヘ ラナデ。内面は横位のヘラナデ。 |

422土坑

| No. | 種 目 No. | 種 類 種 | 出土位置 残存率 | 計測値 (cm, g) | 胎土/焼成/色調 石材・素材等 | 成形・整形の特徴 | 備考 |
|------|-----------------|-------------|-------------|-------------------|--------------------|------------------------------|---|
| 1162 | 第314区 PL-179 | 須恵器 椀 | 床直 底部1/2 | 口 底 7.8 高 | 高 | 粗砂粒・向四石・軽 石/酸化塩/灰白 | ロクロ整形(右回転)。高台部は底部回転糸切り後の付高台。 貼付後、周縁部にナデ調整。 |
| 1163 | 第314区 PL-179 | 須恵器 罌 | +16 口縁部片 | 口 底 21.0 高 | 高 | 粗砂粒・向四石・雲 母/酸化塩/ぶい・ 黄橙 | ロクロ整形(右回転)。 |
| 1164 | 第314区 PL-179 | 鉄製品 釘 | +13 破片 | 長 幅 6.3 0.5 | 厚 重 0.5 7.7 | | 鉄面正方形の角棒状で一端はやや細くなるが鋭利にはとが らない。他端は劣化破損で釘破片と見られる。 |
| 1165 | 第314区 PL-179 | 鉄製品 釘 | 覆土 破片 | 長 幅 4.4 1.2 | 厚 重 0.9 6.9 | | 断面正方形で先端に向かい細くなり端部で破損する。他端 は劣化破損する。 |

421土坑

| No. | 種 目 No. | 種 類 種 | 出土位置 残存率 | 計測値 (cm, g) | 胎土/焼成/色調 石材・素材等 | 成形・整形の特徴 | 備考 |
|------|-----------------|-------------|--------------------|--------------------|--------------------|-----------------------------|---|
| 1166 | 第315区 PL-179 | 須恵器 杯 | 床直 完形 | 口 底 9.0 高 | 2.7 高 | 粗砂粒・赤黒色粘 土粒多/酸化塩/浅 黄橙 | ロクロ整形(右回転)。底部回転糸切り後、無調整。 底面や内面。 |
| 1167 | 第315区 PL-179 | 須恵器 杯 | +6 1/2 | 口 底 11.0 6.4 | 2.7 高 | 粗砂粒/酸化塩/ぶ い・黄橙 | ロクロ整形(右回転)。底部回転糸切り後、無調整。 外面に黒色の付着物。 |
| 1168 | 第315区 PL-179 | 須恵器 椀 | 床直 3/4 | 口 底 12.3 高 | 5.3 7.0 | 粗砂粒/酸化塩/浅 黄橙 | 器形は大きく歪む。ロクロ整形(右回転)。高台部は底部切 り離し後の付高台。貼付後、周縁部にナデ調整。 |
| 1169 | 第315区 PL-179 | 須恵器 椀 | 床直 口縁下位~台部 底 | 口 底 9.4 7.4 | 高 台 | 粗砂粒/酸化塩/明 黄橙 | ロクロ整形(右回転)。高台部は底部切り離し後の付高台。 貼付後、周縁部にナデ調整。 |

| No. | 種 目 No. | 種 類 種 | 出上位置 残存率 | 計測値 (cm, g) | 胎土/焼成/色調 石材・素材等 | 成形・整形の特徴 | 備考 | |
|------|---------------|-------------|-------------|----------------|--------------------|------------------|---|----------|
| 1170 | 第315図 | 須臾器 羽釜 | 床直 口縁部片 | 口 底 | 25.0 高 | 粗砂粒・軽石/酸化 塩/橙 | ロクロ整形(右回転)。罎部貼付後、罎部に横ナデ。胴部外面は縦位のへら削り。輪軸みぞを残す。 | 器面に炭素吸着。 |

427土坑

| No. | 種 目 No. | 種 類 種 | 出上位置 残存率 | 計測値 (cm, g) | 胎土/焼成/色調 石材・素材等 | 成形・整形の特徴 | 備考 | | |
|------|-----------------|-------------|--------------------|----------------|--------------------|------------------|---------------------------------|---|----------|
| 1171 | 第315図 PL.179 | 黒色土器 甕 | +18 口縁一部欠 | 口 底 | 12.8 7.7 | 5.4 高 | 粗砂粒/酸化塩/黄 橙 | ロクロ整形(右回転)。高台部は底部回転糸切り後の付け高台。貼付後、罎部にナデ調整。内面は口縁部には横位の、底部には一定方向のへら磨き。 | 内面黒色処理。 |
| 1172 | 第315図 PL.179 | 黒色土器 甕 | 床直 2/3 | 口 底 | 13.6 6.3 | 5.2 高 | 粗砂粒/酸化塩/明 黄褐色 | ロクロ整形(右回転)。高台部は底部回転糸切り後の付け高台。貼付後、罎部に強いナデ調整。口縁部外面の先端は横位のへら磨き。内面は口縁部に斜位、底部には縦放方向からのへら磨き。 | 内面黒色処理。 |
| 1173 | 第315図 PL.179 | 須臾器 甕 | 覆土 完形 | 口 底 | 8.9 6.4 | 2.5 高 | 粗砂粒/酸化塩/橙 | ロクロ整形(右回転)。底部回転糸切り後、無調整。 | |
| 1174 | 第315図 PL.179 | 須臾器 甕 | +6 完形 | 口 底 | 14.5 5.8 | 7.6 高台 | 粗砂粒・赤黒色粘 土粒/酸化塩/に ぶい/橙 | ロクロ整形(右回転)。高台部は底部回転糸切り後の付高台。貼付後、罎部にナデ調整。 | 器面に炭素吸着。 |
| 1175 | 第315図 PL.179 | 須臾器 甕 | 床直 完形 | 口 底 | 14.4 7.9 | 5.7 高 | 粗砂粒・赤黒色粘 土粒/酸化塩/橙 | ロクロ整形(右回転)。高台部は底部回転糸切り後の付高台。貼付後、罎部にナデ調整。口縁部下半にへら削り。 | |
| 1176 | 第315図 PL.179 | 須臾器 甕 | 床直 高台部欠 | 口 底 | 14.8 高 | 高 | 粗砂粒・軽石・赤黒 色粘土粒/酸化塩/ にぶい/橙 | ロクロ整形(右回転)。高台部は底部回転糸切り後の付高台。貼付後、罎部にナデ調整。 | |
| 1177 | 第315図 PL.179 | 須臾器 甕 | +5 覆土 | 口 底 | 高台 | 8.3 高 | 粗砂粒/酸化塩/に ぶい/黄橙 | ロクロ整形(右回転)。高台部は底部回転糸切り後の付高台。貼付後、罎部にナデ調整。 | |
| 1178 | 第315図 PL.179 | 須臾器 羽釜 | 覆土 口縁→胴部上位 片 | 口 底 | 23.8 高 | 高 | 粗砂粒/酸化塩/に ぶい/橙 | 器づくり後、ロクロ整形(右回転)。罎部貼付後、胴部外面に縦位のへら削り。 | 器面に炭素吸着。 |
| 1179 | 第315図 PL.179 | 埴輪 形象素材 | +52 磨破片 | 口 底 | 高 | 高 | 粗砂粒・赤黒色粘 土粒/黄褐色成/橙 | 器面の一部分が残存する。横方向に延びる線刻の一部分が残存。突出部は円筒部との基部で破損欠落している。背面は縦ハケ(7本/1cm)。内面は縦位のナデ。「切刃再接合技法」により製作されている。 | |
| 1180 | 第315図 PL.179 | 鉄製品 刀子 | 覆土 1/2 | 長 幅 | 9.9 2.8 | 厚 29.7 | 1.2 | 棟・刃側ともに明確な面を持つ小刀で、刃先は7.5cm程で劣化破損し先端を欠く。茎も2cm程で劣化破損。側面及び茎表面の一部に木質が残存する。刃から棟にかけて平端の布が錆びし遺存。刀身は布に包まれていたと考えられる。 | |
| 1181 | 第315図 PL.179 | 鉄製品 刀子 | 床直 破片 | 長 幅 | 6.0 1.3 | 厚 0.6 6.14 | | 断面狭三角形の板状で刀子の破片と見られる。刃等は確認できないが刃側は劣化破損する。 | |

436土坑

| No. | 種 目 No. | 種 類 種 | 出上位置 残存率 | 計測値 (cm, g) | 胎土/焼成/色調 石材・素材等 | 成形・整形の特徴 | 備考 | | |
|------|---------------|-------------|--------------------|----------------|--------------------|----------|--------------------------------|--|-----|
| 1182 | 第315図 | 黒色土器 甕 | 覆土 1/4 | 口 底 | 14.2 高 | 高 | 粗砂粒/酸化塩/に ぶい/黄橙 | ロクロ整形(右回転)。内面は口縁部が横位の、底部が一定方向にへら磨き。外面も口縁部上位に横位のへら磨き。 | |
| 1183 | 第315図 | 須臾器 羽釜 | 覆土 口縁→胴部上位 片 | 口 底 | 22.7 高 | 高 | 粗砂粒・赤黒色粘 土粒多/酸化塩/に ぶい/黄橙 | 器づくり後、ロクロ整形(右回転)。罎部貼付後、胴部外面に縦位のへら削り。 | 焼熟。 |

445土坑

| No. | 種 目 No. | 種 類 種 | 出上位置 残存率 | 計測値 (cm, g) | 胎土/焼成/色調 石材・素材等 | 成形・整形の特徴 | 備考 | | |
|------|---------------|-------------|-----------------------------|----------------|--------------------|----------|-----------------|---|---------|
| 1184 | 第315図 | 黒色土器 甕 | 覆土、440坑 口縁部下位→高 台部1/3 | 口 底 | 高台 | 7.3 高 | 粗砂粒/酸化塩/浅 黄橙 | ロクロ整形(右回転)。高台部は底部切り離し後の付高台。底部は切り離し部分をへらで調整している。内面はへら磨き。 | 内面黒色処理。 |

451土坑

| No. | 種 目 No. | 種 類 種 | 出上位置 残存率 | 計測値 (cm, g) | 胎土/焼成/色調 石材・素材等 | 成形・整形の特徴 | 備考 | | |
|------|---------------|-------------|-------------|----------------|--------------------|----------|--------------------|-------------|----------|
| 1185 | 第315図 | 須臾器 甕 | 覆土 口縁部片 | 口 底 | 14.0 高 | 高 | 粗砂粒/酸化塩/に ぶい/黄橙 | ロクロ整形(右回転)。 | 器面に炭素吸着。 |

444土坑

| No. | 種 目 No. | 種 類 種 | 出上位置 残存率 | 計測値 (cm, g) | 胎土/焼成/色調 石材・素材等 | 成形・整形の特徴 | 備考 | | |
|------|-----------------|-------------|-------------|----------------|--------------------|----------|----------------------|---|--|
| 1186 | 第316図 PL.179 | 須臾器 甕 | +15 2/3 | 口 底 | 15.0 7.8 | 6.5 高 | 粗砂粒・角閃石・軽 石/酸化塩/橙 | ロクロ整形(右回転)。高台部は底部切り離し後の付高台。貼付後、罎部にナデ調整。 | |

水田

| No. | 種 目 No. | 種 類 種 | 出上位置 残存率 | 計測値 (cm, g) | 胎土/焼成/色調 石材・素材等 | 成形・整形の特徴 | 備考 | | |
|------|-----------------|-------------|----------------------|----------------|--------------------|----------|----------------------|-----------------------------|-------|
| 1187 | 第316図 PL.179 | 土師器 杯 | 1集石南東隅 -24 3/4 | 口 底 | 14.3 高 | 5.5 高 | 粗砂粒・赤黒色粘 土粒多/良好/橙 | 口縁部は横ナデ。底部外面は手持ちへら削り。内面はナデ。 | 器面摩滅。 |

1河道

| No. | 種 目 No. | 種 類 種 | 出上位置 残存率 | 計測値 (cm, g) | 胎土/焼成/色調 石材・素材等 | 成形・整形の特徴 | 備考 | | |
|------|---------------|-------------|-------------|----------------|--------------------|-----------|---------------|---------------------------------------|------------|
| 1188 | 第316図 | 黒色土器 甕 | 覆土 3/4 | 口 底 | 9.2 4.8 | 3.9 高台 | 粗砂粒/良好/黒 橙 | ロクロ整形(左回転)。高台部は底部切り離し後の付高台。内面は全面へら磨き。 | 内外面とも炭素吸着。 |

| No. | 挿 器 No. | 種 類 種 | 出土位置 残存率 | 計測値 (cm, g) | 胎土/焼成/色調 石材・素材等 | 成形・整形の特徴 | 備考 | |
|------|---------------|-------------|--------------------|----------------|--------------------|-----------------------|--|--|
| 1189 | 第31618 | 黒色土器 椀 | 覆土 口縁下半～高台 部 | 口 底 | 高 7.4 | 粗砂粒/良好/に ぶい黄橙 | ロクロ整形(右回転)。高台部は底部回転糸切り後の付高台。 貼付後、周縁部に横ナデ。内面の底部中央から放射状にへ ラ磨き。 | |
| 1190 | 第31618 | 須恵器 杯 | 覆土 口縁下位～底部 | 口 底 | 高 3.9 | 粗砂粒少/酸化塩/ 橙 | ロクロ整形(右回転)。底部回転糸切り後、無調整。 | 器面に鉄分腐 蝕。 |
| 1191 | 第31618 | 土師器 盃 | 覆土 口縁～胴部上位 片 | 口 底 | 20.4 | 高 粗砂粒/良好/に ぶい黄橙 | 口縁部は横ナデ。胴部外面は縦位のへラ削り。内面は横位 のへラナデ。最上位には口縁部との間にナデの部分を残す。 | 外縁部鉄分腐 蝕。 |
| 1192 | 第31618 | 須恵器 羽釜 | 覆土 口縁～胴部上位 片 | 口 底 | 27.2 | 高 粗砂粒/酸化塩か/ 明赤褐 | ロクロ整形。胴部貼付後、周縁部に横ナデ。胴部外面は縦 位のへラ削り。 | 器面に黒色の 付着物。鉄分 も腐蝕。土器 本体の色調不 明。 |
| 1193 | 第31618 | 土師器か 羽釜か | 覆土 胴下位～底部 | 口 底 | 10.3 | 高 粗砂粒/良好/に ぶい黄橙 | 胴部外面は縦位のへラ削り。内面はへラナデ。 | 器面に炭素吸 着。 |

遺構外の出土遺物

| No. | 挿 器 No. | 種 類 種 | 出土位置 残存率 | 計測値 (cm, g) | 胎土/焼成/色調 石材・素材等 | 成形・整形の特徴 | 備考 | |
|------|-------------------|-------------|-------------------------|----------------|--------------------|-------------------------------------|--|---|
| 1194 | 第31618 Pl. 179 | 須恵器 杯 | 2面西部 3/4 | 口 底 | 8.6 高 2.1 | 粗砂粒・軽石/酸化 塩/橙 | ロクロ整形(右回転)。底部回転糸切り後、無調整。 | |
| 1195 | 第31618 Pl. 179 | 須恵器 杯 | 2面西部 3/4 | 口 底 | 5.4 高 2.4 | 粗砂粒少/酸化塩/ にぶい黄橙 | ロクロ整形(右回転)。底部回転糸切り後、無調整。 | 内面やや摩耗。 |
| 1196 | 第31618 Pl. 179 | 須恵器 杯 | 表上 完形 | 口 底 | 9.4 高 2.4 | 粗砂粒/酸化塩/浅 黄橙 | ロクロ整形(右回転)。底部回転糸切り後、無調整。 | 内面やや摩耗。 |
| 1197 | 第31618 Pl. 179 | 須恵器 杯 | 2面西部 1/3 | 口 底 | 9.4 高 1.9 | 粗砂粒/酸化塩/ にぶい黄橙 | ロクロ整形(右回転)。底部回転糸切り後、無調整。 | 器面に黒色の 付着物。 |
| 1198 | 第31618 Pl. 179 | 須恵器 杯 | 2面11-12 完形 | 口 底 | 9.4 高 2.8 | 粗砂粒・軽石/酸化 塩/橙 | ロクロ整形(右回転)。底部回転糸切り後、無調整。 | |
| 1199 | 第31618 Pl. 179 | 須恵器 杯 | 2面 8-14 1/2 | 口 底 | 10.0 高 3.0 | 粗砂粒・軽石/酸化 塩/にぶい黄橙 | ロクロ整形(右回転)。底部回転糸切り後、無調整。内面は 斜横位のへラ磨き。 | 口縁部先端に 炭素吸着。灯 明として使用 されたと考え られる。底部 やや摩耗。 |
| 1200 | 第31618 | 須恵器 杯 | 表上 破片 | 口 底 | 8.2 高 5.0 | 2.3 粗砂粒・赤黒色粘 土粒/酸化塩/にぶ い黄橙 | ロクロ整形(右回転)。底部回転糸切り後、無調整。 | |
| 1201 | 第31618 | 須恵器 杯 | 表上 1/3 | 口 底 | 10.6 高 3.1 | 粗砂粒/酸化塩/ にぶい黄橙 | 器内厚い。ロクロ整形(右回転)。底部回転糸切り後、無調 整。 | 底部外面に炭 素吸着。 |
| 1202 | 第31618 | 須恵器 杯 | 2面 口縁中位～底部 | 口 底 | 5.1 高 | 粗砂粒/酸化塩/ にぶい黄橙 | 底部の切り離しは粗雑。ロクロ整形(右回転)。底部回転糸 切り後、無調整。 | |
| 1203 | 第31618 Pl. 179 | 須恵器 椀 | 表深 3/4 | 口 底 | 9.7 高 4.1 | 粗砂粒/酸化塩/ にぶい黄橙 | ロクロ整形(右回転)。高台部は底部回転糸切り後の付高台。 貼付後、周縁部にナデ調整。 | 内面に付着物。 |
| 1204 | 第31618 Pl. 179 | 須恵器 椀 | 表上 3/4 | 口 底 | 13.6 高 5.6 | 粗砂粒/酸化塩/ にぶい黄橙 | ロクロ整形(右回転)。高台部は底部切り離し後の付高台。 貼付後、周縁部にナデ調整。 | 外面の一部に 炭素吸着。 |
| 1205 | 第31618 | 須恵器 椀 | 表上 1/3 | 口 底 | 高 台 | 酸化 塩 | | |
| 1206 | 第31618 | 須恵器 椀 | 表上 口縁部片 | 口 底 | 15.0 高 台 | 粗砂粒/酸化塩/ にぶい黄橙 | ロクロ整形(右回転)。 | |
| 1207 | 第31618 | 須恵器 椀 | 表上 台部のみ | 口 底 | 高 台 | 粗砂粒/酸化塩/ にぶい黄橙 | ロクロ整形(回転方向不明)。高台部は底部切り離し後の付 高台。貼付後、周縁部にナデ調整。 | 内面に黒色の 付着物。器面 摩蝕。 |
| 1208 | 第31618 | 須恵器 椀 | 2面1-9 高台部1/2 | 口 底 | 高 台 12.3 | 粗砂粒・赤黒色粘 土粒/酸化塩/浅 黄橙 | ロクロ整形(右回転)か。 | |
| 1209 | 第31618 Pl. 179 | 須恵器 椀 | 表上 3/4(高台部下半 欠) | 口 底 | 17.8 高 台 | 粗砂粒・軽石多/酸 化塩/にぶい黄橙 | ロクロ整形(右回転)。高台部は底部回転糸切り後の付高台。 貼付後、周縁部にナデ調整。 | 高台部先端の 欠損後も使用 可。器面に炭 素吸着。 |
| 1210 | 第31618 Pl. 179 | 白磁 皿 | 東壁トレン子 口縁部片 | 口 底 | 11.4 高 台 | 精選/還元塩/灰白 | 古代白磁か。平安時代。 | |
| 1211 | 第31618 | 緑釉 椀 | 2面 P-2 口縁下位～高台 部片 | 口 底 | 高 台 4.8 | 精選・灰色粘土/選 元塩/灰オリーブ | ロクロ整形(右回転)か。内面の幅か/沈痾が通る。高台部 は付高台。内外面に施釉。 | 東海産。10世紀 前半。 |
| 1212 | 第31618 | 緑釉 椀 | 2面 底～高台部片 | 口 底 | 高 台 7.0 | 精選・灰色粘土/選 元塩/オリーブ黄 | ロクロ整形(回転方向不明)。高台部は付高台。内外面に施 釉。 | 照面摩蝕。軸 部底。東海産。 10世紀前半。 |
| 1213 | 第31618 | 灰釉 皿 | 2面 C-1 1/4 | 口 底 | 12.0 高 6.2 | 2.5 精選/還元塩/灰白 | ロクロ整形(右回転)。高台部は断面三角形。底部回転糸切 り後の付高台。内外面に施釉。 | 内面磨耗。庚 辰11号窯式 期。 |
| 1214 | 第31618 | 灰釉 皿 | 2面 3/4 | 口 底 | 12.7 高 2.3 | 7.7 精選・白色藍物粒 少/還元塩/灰白 | ロクロ整形(右回転)。高台部は断面三角形。底部回転へ ラ削り後の付高台。貼付後、周縁部にナデ調整。施釉は漬け 掛け。 | 内面磨耗。大 原 2号窯式 期。 |
| 1215 | 第31618 | 灰釉 皿 | 4・5区表採 口縁部片 | 口 底 | 15.5 高 台 | 精選/還元塩/灰白 | ロクロ整形(右回転)か。 | 大原 2号窯式 期。 |

| No. | 種 類 No. | 種 類 | 出土位置 残存率 | 計測値 (cm, g) | 胎土/焼成/色調 石材・素材等 | 成形・整形の特徴 | 備 考 | |
|------|------------------|-----------------|------------------------------|----------------|--------------------------|-----------------------------|---|-----------------|
| 1216 | 第31718 | 灰釉 椀 | 2面 T-9 口縁部片 | 口 底 | 14.6 高 | 黒色鉱物粒/還元 焼/灰白 | ロクロ整形(左回転か)。内面は口縁部直下に沈線が通る。 | 虎渡山1号窯 式期。 |
| 1217 | 第31718 | 灰釉 椀 | 2面 T-9 口縁部片 | 口 底 | 高 | | | |
| 1218 | 第31718 | 灰釉 椀 | 2面 P-2 口縁下位～高台 部片 | 口 底 | 高台 8.0 | 精選/還元焼/灰白 | ロクロ整形(右回転)。外面は口縁部下位に回転ヘラ削り。内面に重ね焼き痕。内外面に魚鱗。 | 光ヶ丘1号窯 式期。 |
| 1219 | 第31718 | 灰釉 壺 | 表採 底部片 | 口 底 | 高台 14.2 | 精選・黒色鉱物粒 少/還元焼/灰白 | 細づくり後、ロクロ整形か(右回転)。高台部は低く断面台形を呈する。底部周縁部に回転ヘラ削り後、貼付。 | |
| 1220 | 第31718 | 中国磁器 染付皿 | 2面 A-3 1/10 | 口 底 | (2.0) 高 | 白 | 外面唐草文。口縁部内面2重墨線。明代染付。 | |
| 1221 | 第31718 | 龍泉窯系青 磁 碗 | 2面 A-3 1/8 | 口 底 | (5.0) 高 | 灰白 | 内外面厚い青磁釉。高台端部付近縁掻き取る。太宰府分類 碗Ⅱ期。13世紀中頃～14世紀初葉前後。 | |
| 1222 | 第31718 PL.179 | 土師器 罌 | 2面 S-1.5-2 口縁～胴部中位 3/4 | 口 底 | 28.7 高 | 粗砂粒・軽石/良好 /にふい赤褐色 | 口縁部は先端に横ナデ。外面は頸部に指跡が強く当たり形 状を乱している。胴部外面は縦位のナデに近いヘラ削り の上に一部横位のヘラナデ。内面は横位のヘラナデ。 | 被熱。器面に 灰素残存。 |
| 1223 | 第31718 | 土師器 羽釜 | 2面 J-13 口縁～胴部中位 片 | 口 底 | 27.8 高 | 粗砂粒・赤色粘土 粒多/良好/にふい 橙 | 口縁部は横ナデ。胴部外面は上位が横位、上位が斜横位、 中位が縦位にヘラ削り。内面は横位のヘラナデ。 | 内面摩滅。 |
| 1224 | 第31718 | 須崎 円筒 | 2面 A-3 基底部破片 | 口 底 | 高 | 粗砂粒/密窯焼成 槽 | 基底部下位の破片。大径。基底部上板を底面から見て右を 上にして重ねている。外面に縦ハケ(6本/1cm)。内面は 縦位のナデ。 | |
| 1225 | 第31718 PL.179 | 埴輪 形象 | 表上 盾破片 | 口 底 | 高 | 粗砂粒・赤黒色粘 土/密窯焼成/に ふい橙 | 盾面に向かって左の円筒部の破片である。外区と内区を 区分する縦位のヘラ掻き沈線。裏面文の一部と見られる斜 位のヘラ掻き沈線が認められ、赤色塗彩を備える区画もある。 地には縦ハケ(9本/1cm)を施し盾面突出部基部にはナデ を重ねている。 | |
| 1226 | 第31718 PL.179 | 土製品 羽口 | 2面覆瓦 3/4 | 長 短 | 13.6 厚 7.0 重 428.2 | | 羽口破片で基部を欠く。上面は溶融し薄くなり、表面に 酸化土砂が付着する。外径70mm孔径30mm挿入角度120°?。 先端部の一部に砂状破損が見られ、砂粒はほぼ溶融したも のと正八面体の形状をとめる部分がある。 | (4区製鉄炉 周辺) |
| 1227 | 第31718 PL.179 | 鉄製品 刀子 | 2面 3/4 | 長 幅 | 10.3 厚 1.6 重 10.60 | | 横断に明瞭な刃を持つ刀子で、刃端は急に幅を狭し葉につ ながる。軸部はほぼまっすぐで先端で刃先側に曲がる。茎 の上部に僅かに木質らしき痕跡を留めるが不明瞭。 | |
| 1228 | 第31718 PL.179 | 鉄製品 刀子 | 2面 破片 | 長 幅 | (3.9) 厚 1.2 重 4.99 | | 刀子の根から基部部分破片。基部は木質を巻き込み錆化肥 大している。刃の先で破損箇所がある。 | |
| 1229 | 第31718 PL.179 | 鉄製品 不詳 | B-2 破片 | 長 幅 | 12.5 厚 1.3 重 30.89 | | 断面長方形の平たい棒状鉄製品で、一端に向かいわずかに 幅を狭し中ほどで急に細くなり二回投じのりち断面正方形 となり端部は劣化破損する。工具と見られるが先端は劣 化破損し側面にも特別な形状は見られず詳細不明。 | |
| 1230 | 第31718 PL.179 | 鉄製品 釘 | 南西壁トレン チ破片 | 長 幅 | 4.5 厚 1.2 重 5.33 | | 断面長方形の角釘で前部分が薄く延ばしたちくの字に折 り曲げている。先端部は劣化破損し欠く。 | |
| 1231 | 第31718 PL.179 | 鉄製品 釘 | 2面 破片 | 長 幅 | (3.4) 厚 1.3 重 3.51 | | 角釘先端部破片。端の破損部0.5×0.4cmで先端に向かいや や斜に細くなり変る。 | |
| 1232 | 第31718 PL.179 | 鉄製品 釘 | 2面 完形 | 長 幅 | 7.1 厚 1.9 重 4.07 | | 断面0.5×0.4cmの角釘。端部分でやや平たくなるが折り返 し等は見られない。先端に向かいわずかに細くなり変る。 椎管の椎管でロウの木質が残存する。火皿は大きく丸みを 持つが上面から見るとやや潰れている。上面に接合部を持 つ口々の地に3本の沈線を持つ。 | |
| 1233 | 第31718 PL.179 | 金属製品 椎管・重首 | 1面 1/2 | 長 幅 | 5.5 厚 1.6 重 7.77 | | 椎管の椎管でロウの木質が残存する。火皿は大きく丸みを 持つが上面から見るとやや潰れている。上面に接合部を持 つ口々の地に3本の沈線を持つ。 | |
| 1234 | 第31718 PL.179 | 鉄製品 不詳 | 2面 破片 | 長 幅 | 3.4 厚 1.4 重 4.99 | | 不定形の鉄製品で、硬い跡に覆われ本体は脆弱なため詳細 は不明。 | |
| 1235 | 第31718 PL.179 | 鉄製品 馬具 | 1面確認面 破片 | 長 幅 | 7.6 厚 5.2 重 92.00 | | 重層の鍍銀とはみの破片かなる馬具破片。はみの両端の 輪は90°ずらして製作され、中央部の輪はCの字形に密着 し中央部が欠く。 | |
| 1236 | 第31718 PL.179 | 銅製品 残貨 | 南西壁トレン チ1/2 | 長 幅 | 2.4 重 1.0 重 1.07 | | 外縁・文字とも形深く明瞭だが平年で元と實の二文字のみ が読み取れる。裏面は平坦で外縁は不明瞭。 | |

5区

93住居

| No. | 棟 No. | 種 器 種 | 種 類 種 | 出土位置 残存率 | 計測値 (cm, g) | 胎土/焼成/色調 石材・素材等 | 成形・整形の特徴 | 備考 |
|------|-----------------|-------------|-------------|-------------|----------------|--------------------|--------------------|-------------------------|
| 1231 | 第404区 PL.180 | 須恵器 甕 | 須恵器 種 | 床直 口縁部片 | 口 底 | 14.8 高 | 粗砂粒/酸化塩/に ぶい・黄橙 | ロク口整形(右回転)。 器面に炭素吸着。 |

95住居

| No. | 棟 No. | 種 器 種 | 種 類 種 | 出土位置 残存率 | 計測値 (cm, g) | 胎土/焼成/色調 石材・素材等 | 成形・整形の特徴 | 備考 | | |
|------|-----------------|-------------|-------------|-------------|----------------|--------------------|----------|----------------------------|--|--------------------|
| 1238 | 第404区 PL.180 | 須恵器 杯 | 須恵器 種 | 床直 3/4 | 口 底 | 10.2 5.4 | 2.2 高 | 粗砂粒・赤黒色粘 土粒/酸化塩/明黄 橙 | ロク口整形(右回転)。底部回転糸切り後、無調整と考え られる。 | 内面に漆付着。底部外面 厚減。 |
| 1239 | 第404区 | 須恵器 杯 | 須恵器 種 | 床直 1/3 | 口 底 | 8.8 5.4 | 2.1 高 | 粗砂粒/酸化塩/に ぶい・黄橙 | ロク口整形(右回転)。底部回転糸切り後、無調整。 | |
| 1240 | 第404区 | 須恵器 杯 | 須恵器 種 | 覆土 1/4 | 口 底 | 8.7 5.6 | 2.2 高 | 粗砂粒/酸化塩/に ぶい・黄橙 | ロク口整形(右回転か)。底部回転糸切り後、無調整。 | |
| 1241 | 第404区 | 須恵器 甕 | 須恵器 種 | 覆土 1/3 | 口 底 | 15.2 8.4 | 5.5 高 | 粗砂粒/酸化塩か/ 明黄 | ロク口整形(右回転)。高台部は底部切り離し後の付高台。 貼付後、周縁部にナデ調整。 | 器面、鉄分凝 集。 |
| 1242 | 第404区 | 灰桶 甕 | 灰桶 種 | 覆土 口縁部片 | 口 底 | 16.6 高 | | 精選/還元塩/灰白 | ロク口整形(右回転)。外面に回転ヘラ削り。内面の口縁部 先端直下に沈殿が認め。内面に施釉。 | 虎渡山1号窯 式期。 |

97住居

| No. | 棟 No. | 種 器 種 | 種 類 種 | 出土位置 残存率 | 計測値 (cm, g) | 胎土/焼成/色調 石材・素材等 | 成形・整形の特徴 | 備考 | | |
|------|-----------------|-------------|-------------|---------------|----------------|--------------------|----------|------------------------|--|----------------------------------|
| 1243 | 第404区 PL.180 | 須恵器 甕 | 須恵器 種 | 南東隅床直 1/2 | 口 底 | 12.5 6.7 | 4.7 高 | 粗砂粒少/還元塩 ・酸化塩/ぎみ/灰白 | ロク口整形(右回転)。高台部は底部回転糸切り後の付高台。 貼付後、周縁部にナデ調整。 | 器面厚減。 |
| 1244 | 第404区 PL.180 | 灰桶 転用甕 | 灰桶 種 | カマド燃焼部 1/3 | 口 底 | 13.3 3.2 | 3.2 高 | 精選/還元塩/灰白 | ロク口整形(左回転か)。口縁部中位にナデの痕跡明確。高 台部は断面三日月状。底部切り離し後の付高台。貼付後、 周縁部にナデ調整。底部厚残。施釉。刷毛塗りか。 | 内面磨耗顕 著。甕に転用 。大塚2号窯 式期。 |
| 1245 | 第404区 | 鉄製品 不詳 | 鉄製品 種 | 覆土 破片 | 長 幅 | 3.6 0.6 | 0.6 重 | 1.64 | 断面正方形で一端にけしきり端部は尖り気味。他端や や丸みを持ち尖らない。 | |

101住居

| No. | 棟 No. | 種 器 種 | 種 類 種 | 出土位置 残存率 | 計測値 (cm, g) | 胎土/焼成/色調 石材・素材等 | 成形・整形の特徴 | 備考 | |
|------|----------|-------------|-------------|---------------|----------------|--------------------|----------|-----------------|-----------------------------|
| 1246 | 第404区 | 須恵器 杯 | 須恵器 種 | 掘り方覆土 口縁部片 | 口 底 | 8.7 高 | | 粗砂粒/酸化塩か/ 黒黄 | ロク口整形(右回転)。 器面に炭素吸着。黒色味。 |

102住居

| No. | 棟 No. | 種 器 種 | 種 類 種 | 出土位置 残存率 | 計測値 (cm, g) | 胎土/焼成/色調 石材・素材等 | 成形・整形の特徴 | 備考 | |
|------|-----------------|-------------|-------------|-------------|----------------|--------------------|----------|---------------------------------|---|
| 1247 | 第404区 PL.180 | 須恵器 杯 | 須恵器 種 | +50 完形 | 口 底 | 9.4 4.4 | 2.8 高 | 粗砂粒・軽石・赤黒 色粘土粒/酸化塩 にぶい・黄橙 | ロク口整形(右回転)。底部回転糸切り後、無調整。 口縁部先端に 油煤付着。灯 明に使用され たか。 |

103住居

| No. | 棟 No. | 種 器 種 | 種 類 種 | 出土位置 残存率 | 計測値 (cm, g) | 胎土/焼成/色調 石材・素材等 | 成形・整形の特徴 | 備考 | | | |
|------|-----------------|-------------|-------------|-------------------------------|----------------|--------------------|----------|-----------------------|---------------------------------|---|--|
| 1248 | 第404区 PL.180 | 須恵器 杯 | 須恵器 種 | カマド覆土 1/4 | 口 底 | 9.3 5.4 | 2.1 高 | 粗砂粒・軽石/酸化 塩/にぶい・黄橙 | ロク口整形(右回転)。底部回転糸切り後、無調整。 | 器面に炭素吸 着。 | |
| 1249 | 第404区 PL.180 | 灰桶 転用甕 | 灰桶 種 | カマド覆土 底部1/3 | 口 底 | | 高 台 | 4.4 | 精選/還元塩/灰白 | ロク口整形(右回転)。高台部は断面三角形の付高台。底部 は回転ヘラ削り。施釉。漬け掛け。 | 内面と高台部 内面は磨耗顕 著。朱黒煎。 甕に転用。丸 石2号式期。 |
| 1250 | 第404区 PL.180 | 須恵器 羽釜 | 須恵器 種 | カマド燃焼部 口縁・胴部中位 片 | 口 底 | 23.4 高 | | | 粗砂粒/酸化塩/に ぶい・黄橙 | 紐づくり後、ロク口整形。胴部貼付後、周縁部に横ナデ。 胴部外面はナデ後、縦位にヘラ削り。輪積痕を残す。内面 の一部にヘラナデ。 | 器面に炭素吸 着。黒色味。 内面に黒色の 付着物。 |
| 1251 | 第404区 | 須恵器 羽釜 | 須恵器 種 | カマド燃焼部・ 覆土 口縁・胴部中位 片 | 口 底 | 25.9 高 | | | 粗砂粒・軽石・赤黒 色粘土粒/酸化塩 にぶい・黄橙 | ロク口整形(右回転)。胴部貼付後、周縁部に横ナデ。胴部 外面は縦位のヘラ削り。 | 焼熟。甕の可 能性ありか。 |
| 1252 | 第404区 PL.180 | 土製品 羽口 | 土製品 種 | 掘り方覆土 破片 | 長 短 | 4.2 8.0 | 厚 重 | 6.8 74.9 | | 羽口先端部破片。先端部は灰黒色でガラス化・発泡する。 外径75mm径21mm挿入角度計測不可。 | |

104住居

| No. | 棟 No. | 種 器 種 | 種 類 種 | 出土位置 残存率 | 計測値 (cm, g) | 胎土/焼成/色調 石材・素材等 | 成形・整形の特徴 | 備考 | | | |
|------|-----------------|-------------|-------------|---------------|----------------|--------------------|----------|-------------------------------|---------------------------------|--------------------------|--|
| 1258 | 第405区 PL.180 | 須恵器 杯 | 須恵器 種 | カマド燃焼部 3/4 | 口 底 | 10.8 5.4 | 3.2 高 | 粗砂粒/角閃石/酸 化塩/にぶい・黄橙 | ロク口整形(右回転)。底部回転糸切り後、無調整。 | | |
| 1259 | 第405区 PL.180 | 須恵器 杯 | 須恵器 種 | 南西隅床直 2/3 | 口 底 | 10.6 5.4 | 3.2 高 | 粗砂粒・軽石/角閃 石/酸化塩/にぶい ・黄橙 | ロク口整形(右回転)。底部回転糸切り後、無調整。 | | |
| 1260 | 第405区 | 須恵器 杯 | 須恵器 種 | 貯蔵穴・23 1/3 | 口 底 | 9.8 4.8 | 高 | 3.5 | 粗砂粒・赤黒色粘 土粒・軽石/酸化塩 にぶい・黄橙 | ロク口整形(右回転)。底部回転糸切り後、無調整。 | |

| No. | 種 別 No. | 種 類 器 種 | 出上位置 残存率 | 計測値 (cm, g) | 胎土/焼成/色調 石材・素材等 | 成形・整形の特徴 | 備考 |
|------|---------------|------------------|------------------------------------|--------------------|--|--|--|
| 1261 | 第405図 | 須恵器 椀 | +20 口縁部片 | 口 底 10.9 | 高 粗砂粒/酸化塩/灰 白 | ロク口整形(右回転)。 | 被熱。 |
| 1262 | 第405図 | 須恵器 椀 | 貯蔵穴1 +13 2/3 | 口 底 13.8 8.0 | 高 5.6 粗砂粒・赤黒色粘 土粒少/酸化塩/粘 土 | ロク口整形(右回転)。高台部は底部回転糸切り後の付高台。貼付後、周縁部にナデ調整。 | 器面の一部に炭素吸着。 |
| 1263 | 第405図 | 須恵器 椀 | 貯蔵穴2 +5 口縁一部欠 | 口 底 14.6 9.9 | 高 7.5 粗砂粒/酸化塩/こ ぶい黄褐色 | ロク口整形(右回転)。足高の高台部は底部切り離し後の付高台。貼付後、周縁部にナデ調整。 | |
| 1264 | 第405図 | 須恵器 椀 | 貯蔵穴1 +5 口縁下位～高台 部片 | 口 底 8.5 | 高 8.5 粗砂粒・雲母/酸化 塩/灰白 | ロク口整形(右回転)。高台部は底部回転糸切り後の付高台。貼付後、周縁部にナデ調整。 | 外面の一部に炭素吸着。 |
| 1265 | 第405図 | 灰釉 椀 | 貯蔵穴1 口縁部片 | 口 底 13.0 | 高 精選/還元塩/灰白 | ロク口整形(左回転)。内面先端部直下に沈線が走る。内外面に施釉。 | 虎渡山1号窯式期。 |
| 1266 | 第405図 | 灰釉 椀 | 床直 底部1/2 | 口 底 9.1 | 高 白色藍物粒/還元 塩/灰黄 | ロク口整形(右回転)。高台部は高く、底部回転ヘラ削り後の付高台。貼付後、周縁部にナデ調整。内外面に釉が残る。内面に重ね置き。 | 虎渡山1号窯式期。 |
| 1267 | 第405図 | 土師器 羽釜 | 貯蔵穴1・カマ ド側り・カマ ド側～胴部上位 部片 | 口 底 26.0 | 高 粗砂粒・軽石/良好 /橙 | 口縁部は横ナデ。胴部貼付後、胴部外面に縦位のヘラ削り。内面は横位のヘラナデ。 | 被熱。ロク口整形の可能性もあるか。 |
| 1268 | 第405図 | 鉄製品 釘 | 覆土 完形 | 長 幅 5.7 1.1 | 厚 重 7.66 | | 断面正方形で一端に向け細くなるが端部はややとがる。頭部はやや鋭角形で終わる。 |
| 1269 | 第405図 | 鉄製品 釘 | 覆土 完形 | 長 幅 2.2 0.5 | 厚 重 0.5 | | 厚さ0.1cm程度の薄い鉄板で両面を削る。一端は劣化破損でその周りは不定形で全体形状は不明。 |

105住居

| No. | 種 別 No. | 種 類 器 種 | 出上位置 残存率 | 計測値 (cm, g) | 胎土/焼成/色調 石材・素材等 | 成形・整形の特徴 | 備考 |
|------|---------------|------------------|----------------------|----------------|-------------------------|--------------------------|-------|
| 1253 | 第404図 | 須恵器 杯 | 覆土 口縁部片 | 口 底 13.7 | 高 粗砂粒/酸化塩/こ ぶい黄褐色 | ロク口整形(右回転)か。 | |
| 1254 | 第404図 | 須恵器 杯 | 覆土 口縁下半～底部 1/3 | 口 底 5.6 | 高 粗砂粒/酸化塩/浅 黄 | ロク口整形(右回転)。底部回転糸切り後、無調整。 | 内面磨耗。 |

106住居

| No. | 種 別 No. | 種 類 器 種 | 出上位置 残存率 | 計測値 (cm, g) | 胎土/焼成/色調 石材・素材等 | 成形・整形の特徴 | 備考 |
|------|---------------|------------------|--------------------------------|--------------------|--------------------------------|---|---------------|
| 1255 | 第404図 | 須恵器 杯 | 覆土 1/3 | 口 底 15.6 | 高 3.8 粗砂粒/酸化塩/こ ぶい黄褐色 | ロク口整形(外面・右回転。内面・左回転)。底部回転切り離し後、無調整。 | 器面磨耗。 |
| 1256 | 第404図 | 須恵器 杯 | 覆土 1/3 | 口 底 14.6 6.2 | 高 4.5 粗砂粒/酸化塩/灰 黄褐色 | ロク口整形(右回転)。底部回転糸切り後、無調整。 | |
| 1257 | 第404図 | 埴輪 形象 | 覆土、104住、 107住カマド 基部中位1/2 | 口 底 10.7 | 高 粗砂粒・軽石・雲母 /磨製焼成/黄橙 | 形象埴輪の基部である。残存上位に直径約1.5cmの透孔を一对配す。外面は縦ナデ。内面は縦位のナデ。 | 被熱の為か器面著しく摩滅。 |

107住居

| No. | 種 別 No. | 種 類 器 種 | 出上位置 残存率 | 計測値 (cm, g) | 胎土/焼成/色調 石材・素材等 | 成形・整形の特徴 | 備考 |
|------|---------------|------------------|-------------------------|----------------------|------------------------------------|------------------------------------|---|
| 1270 | 第405図 | 須恵器 杯 | -8 完形 | 口 底 9.0 4.9 | 高 2.1 粗砂粒・角閃石/酸 化塩/こぶい黄褐色 | ロク口整形(左回転)。底部切り離し後、無調整。 | 器面磨滅。 |
| 1271 | 第405図 | 須恵器 鉢か | カマド覆土 底～高台部(端 部)欠 | 口 底 高 | 粗砂粒・角閃石/酸 化塩/浅黄褐色 | ロク口整形(右回転)か。高台部は付高台。 | 器面磨滅。 |
| 1272 | 第405図 | 土師器 皿か | カマド焚口部 口縁部片 | 口 底 29.6 | 高 粗砂粒/良好/こぶ い黄褐色 | 口縁部、胴部とも横ナデ。胴部は外面の整形後に貼付。周縁部にナデ調整。 | 口縁部に炭素吸着。 |
| 1273 | 第405図 | 鉄製品 釘 | 床直 完形 | 長 幅 8.5 16.4 | 厚 重 1.2 | | 断面正方形の角頭で、先端部でわずかに細くなるがあまりとがらない。頭部は角形で終わるが曲がり等は見られない。 |
| 1274 | 第405図 | 鉄製品 鏝 | 覆土 1/2 | 長 幅 10.5 41.07 | 厚 重 1.5 | | 柄装着部を劣化破損により欠け鉄線部。先端は幅狭くなるがとがらず角形。刃先はゆるくカーブする。 |

109住居

| No. | 種 別 No. | 種 類 器 種 | 出上位置 残存率 | 計測値 (cm, g) | 胎土/焼成/色調 石材・素材等 | 成形・整形の特徴 | 備考 |
|------|---------------|------------------|---------------------------|--------------------|--------------------------------|---|-----------------------|
| 1279 | 第406図 | 黒色土器 杯 | 1カマド +8 完形 | 口 底 9.6 4.7 | 高 3.2 粗砂粒少/酸化塩 浅黄 | ロク口整形(右回転)。底部回転糸切り後、無調整。口縁部外面の上半は横位のヘラ磨き。内面は口縁部に横位の、底部に一定方向からのヘラ磨き。 | 内面黒色処理。外面にも炭素吸着。 |
| 1280 | 第406図 | 黒色土器 椀 | 2カマド煙道部 1カマド煙道部 1/4 | 口 底 13.7 6.3 | 高 5.7 粗砂粒/酸化塩/粗 | ロク口整形(右回転)。高台部は底部切り離し後の付高台。外面は斜位にヘラ磨き。内面の底部は一定方向に縦位のヘラ磨き。 | |
| 1281 | 第406図 | 黒色土器 椀 | 覆土 1/4 | 口 底 17.0 | 高 7.7 粗砂粒/酸化塩/こ ぶい黄褐色 | ロク口整形(右回転)か。高台部は足高。底部切り離し後の付高台。内面の底部は一定方向。口縁部は横位を基本とするヘラ磨き。外面の口縁部上位にも横位のヘラ磨き。 | 内面黒色処理か。現在は炭素の吸着は少ない。 |
| 1282 | 第406図 | 黒色土器 椀 | 覆土、136住 口縁下位～高台 部片 | 口 底 高 7.9 | 粗砂粒少/酸化塩/ 橙 | ロク口整形(回転方向不明)。高台部は底部回転糸切り後の付高台。内面の底部中央に十字。口縁部周りに縦位のヘラ磨き。 | 外面磨滅。 |
| 1283 | 第406図 | 土師器 皿 ミニチュア | 覆土 完形 | 口 底 3.0 2.1 | 高 2.1 精選/良好/こぶ い黄褐色 | 鉢形を呈する。口縁部外面は縦位の磨き。底部外面も磨き。内面は横位に丁寧なナデ。 | |
| 1284 | 第406図 | 灰釉 皿 | 覆土 口縁部片 | 口 底 12.5 | 高 黒色藍物粒少/還 元塩/灰白 | ロク口整形(回転方向不明)。内外面に施釉。 | 大原2号窯式期。 |

| No. | 種 PL.No. | 器 種 | 種類 | 出土位置 残存率 | 計測値 (cm, g) | 胎土/焼成/色調 石材・素材等 | 成形・整形の特徴 | 備考 | | |
|------|-----------------|-------------|-------------|--------------------------------|-------------------|--------------------|----------|------------------------------|--|--------------|
| 1285 | 第406図 PL.180 | 須恵器 杯 | 須恵器 杯 | 床直 1/3 | 口底 8.6 4.2 | 高 2.0 | 2.0 | 粗砂粒/酸化塩/に ぶい/黄橙 | ロクロ整形(右回転)。底部回転糸切り後、無調整。 | 器面に炭素吸着。摩滅。 |
| 1286 | 第406図 PL.180 | 須恵器 杯 | 須恵器 杯 | 覆土 1/4 | 口底 9.4 4.5 | 高 2.1 | 2.1 | 粗砂粒・細砂粒/酸 化塩/浅黄橙 | ロクロ整形(右回転)。底部回転糸切り後、無調整。 | |
| 1287 | 第406図 PL.180 | 須恵器 杯 | 須恵器 杯 | 床直・覆土 1/3 | 口底 9.6 5.0 | 高 2.4 | 2.4 | 粗砂粒少・赤黒色 粘土粒少/酸化塩/ 浅黄橙 | ロクロ整形(右回転)。底部回転糸切り後、無調整。 | |
| 1288 | 第406図 PL.180 | 須恵器 杯 | 須恵器 杯 | 東壁際床直 完形 | 口底 8.5 4.6 | 高 2.6 | 2.6 | 細砂粒/酸化塩/に ぶい/黄橙 | ロクロ整形(右回転)。底部回転糸切り後、無調整。 | 器面の一部に炭素吸着。 |
| 1288 | 第406図 PL.180 | 須恵器 杯 | 須恵器 杯 | 覆土 3/4 | 口底 10.0 4.6 | 高 2.6 | 2.6 | 粗砂粒/酸化塩/浅 黄橙 | ロクロ整形(右回転)。底部回転糸切り後、無調整。 | |
| 1290 | 第406図 PL.180 | 須恵器 杯 | 須恵器 杯 | +12 口縁部片 | 口底 15.9 | 高 | | 粗砂粒/酸化塩/に ぶい/黄橙 | ロクロ整形(左回転か)。 | |
| 1291 | 第406図 PL.180 | 土師器 小型壺か | 土師器 小型壺か | 2カマド燃焼部 口縁～胴部1/2 | 口底 16.8 | 高 | | 粗砂粒・軽石/良好/ 黒 | 口縁部は横ナデ。胴部上位は丁寧なナデ。中位以下は斜位位のへら削り。内面は横位のへらナデ。 | |
| 1292 | 第406図 PL.180 | 土師器 小型壺 | 土師器 小型壺 | +17 口縁～胴部中位 | 口底 17.6 | 高 | | 粗砂粒・軽石/良好/ 黒 | 口縁部は横ナデ。胴部外面は縦位のへら削り。内面は横位のへらナデ。 | 炭素吸着。 |
| 1293 | 第406図 PL.180 | 土師器 壺 | 土師器 壺 | 2カマド左壁際 口縁～胴部下位 1/3 | 口底 26.0 | 高 | | 粗砂粒・軽石・赤黒 色粘土粒/良好/灰 黒 | 口縁部は横ナデ。胴部外面は縦位のへら削り。上位にナデの部分を残す。内面は横位のへらナデ。 | 器面に炭素吸着。黒色味。 |
| 1294 | 第406図 PL.180 | 土師器 壺 | 土師器 壺 | 床直・3区覆土 口縁～胴部上位 片 | 口底 27.0 | 高 | | 粗砂粒/良好/にぶ い/黒 | 口縁部外面は指押さえの痕跡が見られる。内面は横ナデ。胴部外面は丁寧なナデ。内面は横位のへらナデ。 | 器面に炭素吸着。 |
| 1295 | 第406図 PL.180 | 土師器か 羽釜 | 土師器か 羽釜 | カマド燃焼部床 直 口縁～胴部下位 3/4 | 口底 21.0 | 高 | | 粗砂粒・赤黒色粘 土粒/良好/黒 | 口縁部は横ナデ。胴部貼付後、周縁部に横ナデ。胴部外面に横位・斜位位にへらナデ。内面は横位のへらナデ。 | 焼熟。 |

110住居

| No. | 種 PL.No. | 器 種 | 種類 | 出土位置 残存率 | 計測値 (cm, g) | 胎土/焼成/色調 石材・素材等 | 成形・整形の特徴 | 備考 | | |
|------|-----------------|----------|----------|-----------------|----------------|--------------------|------------|----------------------------|---|----------------------------|
| 1275 | 第405図 PL.181 | 須恵器 碗 | 須恵器 碗 | 掘方方覆土 3/4 | 口底 10.8 | 高台 4.8 4.7 | 4.8 4.7 | 粗砂粒・赤黒色粘 土粒/酸化塩/浅黄 橙 | ロクロ整形(右回転)。高台部は底部切り離し後の付高台。粗雑な貼付後、周縁部にナデ調整。 | |
| 1276 | 第405図 PL.181 | 須恵器 碗 | 須恵器 碗 | 南壁際+29 口縁一部欠 | 口底 13.1 | 高台 4.8 5.9 | 4.8 5.9 | 粗砂粒/還元塩・酸 化塩/明黄橙 | ロクロ整形(右回転)。高台部は底部回転糸切り後の付高台。貼付後、周縁部にナデ調整。 | 口縁部先端の内外面に腐付着。高台部先端は全体に摩耗。 |
| 1277 | 第405図 PL.181 | 灰釉 碗 | 灰釉 碗 | 覆土 高台高台3/4 | 口底 7.2 | 高台 7.2 | 7.2 | 精造/還元塩/灰白 | ロクロ整形(右回転)。高台部は底部回転糸切り後の付高台。貼付後、周縁部にナデ調整。内面に重ね焼き痕。筋線は刷毛塗りか。 | 大原2号窯式。 |
| 1278 | 第405図 PL.181 | 灰釉 碗 | 灰釉 碗 | 南壁際床直 底～高台部 | 口底 8.4 | 高台 8.4 | 8.4 | 精造・黒色鉱物粒 少/還元塩/灰白 | ロクロ整形(右回転)。底部外面はナデ調整。高台部は付高台。貼付後、周縁部にナデ調整。内面に重ね焼き痕。 | 内面摩耗。大原2号窯式。 |

111住居

| No. | 種 PL.No. | 器 種 | 種類 | 出土位置 残存率 | 計測値 (cm, g) | 胎土/焼成/色調 石材・素材等 | 成形・整形の特徴 | 備考 | | |
|------|-----------------|--------------|--------------|---------------|-------------------|--------------------|----------|---------------------------------|--|-----------------------|
| 1296 | 第406図 PL.181 | 土師器 ミニチュア | 土師器 ミニチュア | 床直 完形 | 口底 2.8 | 高 2.8 | 2.8 | 細砂粒/良好/9-9 黒 | 鉢形を呈する。口縁部外面は底部近くにへら削り。これより上位は横位のへら削り。底部外面はへら削りの上にへら削り。内面は横位のへら削り。 | 器面は黒色処理か。 |
| 1297 | 第406図 PL.181 | 須恵器 杯 | 須恵器 杯 | 東壁際床直 1/2 | 口底 9.4 | 高 2.2 | 2.2 | 粗砂粒/酸化塩/に ぶい/橙 | ロクロ整形(右回転)。底部回転糸切り後、無調整。 | 器面の一部炭素吸着。 |
| 1298 | 第406図 PL.181 | 須恵器 杯 | 須恵器 杯 | 掘方方覆土 1/2 | 口底 9.2 | 高 5.4 | 2.4 | 粗砂粒・赤黒色粘 土粒/酸化塩/にぶ い/橙 | 底部切り離しは粗雑。ロクロ整形(右回転)。底部回転糸切り後、無調整。 | |
| 1299 | 第406図 PL.181 | 須恵器 杯 | 須恵器 杯 | 東壁際床直 3/4 | 口底 16.2 7.0 | 高 5.2 | 5.2 | 粗砂粒・赤黒色粘 土粒・雲母/酸化塩 /にぶい/橙 | ロクロ整形(右回転)。底部切り離し後、へら削り、へらナデ。 | 底部を切り損ねた粘土板を貼付。補修したか。 |
| 1300 | 第406図 PL.181 | 須恵器 杯 | 須恵器 杯 | カマド 口縁部1/4 | 口底 16.6 | 高 | | 粗砂粒/酸化塩/に ぶい/黄橙 | ロクロ整形(右回転)。 | 内面に炭素吸着。 |

112住居

| No. | 種 PL.No. | 器 種 | 種類 | 出土位置 残存率 | 計測値 (cm, g) | 胎土/焼成/色調 石材・素材等 | 成形・整形の特徴 | 備考 | | |
|------|-----------------|----------|----------|-----------------|------------------|--------------------|----------|----------------------------------|-------------------------------------|--------------|
| 1301 | 第407図 PL.181 | 須恵器 杯 | 須恵器 杯 | 覆土 1/2 | 口底 8.6 | 高 1.9 | 1.9 | 粗砂粒/酸化塩/か 黒 | ロクロ整形(右回転)。底部回転糸切り後、無調整。底部の切り離しは粗雑。 | 器面に炭素吸着。黒色味。 |
| 1302 | 第407図 PL.181 | 須恵器 杯 | 須恵器 杯 | カマド右袖+18 3/4 | 口底 4.8 5.0 | 高 2.3 | 2.3 | 粗砂粒・軽石/酸化 塩/にぶい/黄橙 | ロクロ整形(右回転)。底部回転糸切り後、無調整。 | 器面に炭素吸着。 |
| 1303 | 第407図 PL.181 | 須恵器 杯 | 須恵器 杯 | 東壁際+11 1/3 | 口底 8.9 5.0 | 高 1.7 | 1.7 | 粗砂粒・赤黒色粘 土粒/酸化塩/にぶ い/黄橙 | ロクロ整形(右回転)。底部回転糸切り後、無調整。 | |
| 1304 | 第407図 PL.181 | 須恵器 杯 | 須恵器 杯 | カマド右袖+14 1/3 | 口底 9.7 5.3 | 高 2.2 | 2.2 | 粗砂粒・軽石・赤黒 色粘土粒/酸化塩 /にぶい/黄橙 | ロクロ整形(右回転)。底部回転糸切り後、無調整。 | 器面に炭素吸着。 |

| No. | 種 目 No. | 種 類 種 | 出上位置 残存率 | 計測値 (cm, g) | 胎土/焼成/色調 石材・素材等 | 成形・整形の特徴 | 備考 |
|------|-----------------|-------------|----------------------|---|--------------------|------------------------------|---|
| 1305 | 第407回 PL.181 | 須恵器 杯 | 南壁際+30 完形 | 口底 8.6 5.0 | 高 2.1 | 粗砂粒・軽石/酸化 塩/にぶい黄橙 | ロクロ整形(右回転)。底部回転糸切り後、無調整。外面の一部に炭素吸着。 |
| 1306 | 第407回 PL.181 | 須恵器 杯 | 掘り方覆土 3/4 | 口底 4.1 4.8 | 高 2.9 | 粗砂粒/酸化塩/橙 | ロクロ整形(右回転)。底部回転糸切り後、無調整。内面はへら状工具によるナデが滑き状態を呈する。 |
| 1307 | 第407回 PL.181 | 須恵器 杯 | カマド焚口部+19 完形 | 口底 8.8 5.5 | 高 2.6 | 粗砂粒/酸化塩/に ぶい黄橙 | ロクロ整形(右回転)。底部回転糸切り後、無調整。底部は切り難しが粗雑なため、器内は厚くなる。 |
| 1308 | 第407回 PL.181 | 須恵器 杯か | カマド燃焼部+9 口縁部1/3 | 口底 14.0 | 高 | 粗砂粒・軽石/酸化 塩/橙 | 器形は深くなる可能性あり。ロクロ整形(右回転)。 |
| 1309 | 第407回 PL.181 | 須恵器 杯 | カマド燃焼部+7 口縁一部欠 | 口底 13.4 7.0 | 高 3.9 | 粗砂粒・軽石・赤黒 色粘土粘/酸化塩/ 赤濁 | ロクロ整形(右回転)。底部回転糸切り後、無調整。 |
| 1310 | 第407回 PL.181 | 須恵器 碗 | カマド燃焼部+8 口縁下位～高台部 | 口底 8.6 | 高台 | 粗砂粒・軽石/酸化 塩/橙 | ロクロ整形(右回転)。高台部は底部切り難し後の付高台。貼付後、周縁部にナデ調整。 |
| 1311 | 第407回 PL.181 | 灰釉 皿か | 掘り方覆土 口縁部片 | 口底 12.7 | 高台 | 精選/還元塩/灰黄 | ロクロ整形(右回転)。釉は掛け掛け。 |
| 1312 | 第407回 PL.181 | 灰釉 皿 | 掘り方覆土 底～高台部片 | 口底 6.9 | 高台 | 黒色鉱物粘/還元 塩/灰白 | ロクロ整形(右回転)。高台部は、底部回転へら削り後の付高台。貼付後、周縁部にナデ調整。内面に重ね焼き痕。 |
| 1313 | 第407回 PL.181 | 須恵器 甕 | 覆土 胴部片 | 口底 8.6 | 高 | 赤黒色粘土粘多/ 還元塩・軟黄/灰 | 紐づくり後、ロクロ整形。 |
| 1314 | 第407回 PL.181 | 鉄製品 刀子 | 覆土 茎部片 | 長 (5.0) 厚 (0.6) 重 (5.70) | | | 刀子の茎と見られる鉄製品破片。錆化が著しく本体は脆弱なため詳細形状は不明だが、刃側は破損後錆化炭素質は劣化破損と見られる。 |

113住居

| No. | 種 目 No. | 種 類 種 | 出上位置 残存率 | 計測値 (cm, g) | 胎土/焼成/色調 石材・素材等 | 成形・整形の特徴 | 備考 |
|------|-----------------|-------------|---------------------------|------------------|--------------------|---------------------------------|--|
| 1315 | 第407回 PL.181 | 須恵器 杯 | 覆土 1/4 | 口底 8.4 5.0 | 高 2.1 | 粗砂粒・軽石・赤黒 色粘土粘/酸化塩/ にぶい黄橙 | ロクロ整形(右回転)。底部回転糸切り後、無調整。器面に炭素吸着。 |
| 1316 | 第407回 PL.181 | 須恵器 杯 | 覆土 1/2 | 口底 9.1 6.1 | 高 2.3 | 粗砂粒・白色鉱物 粘/酸化塩/にぶい 黄橙 | ロクロ整形(右回転)。底部回転糸切り後、無調整。器面に一部に炭素吸着。 |
| 1317 | 第407回 PL.181 | 灰釉 皿 | 北壁際+20 口縁下位～高台部 1/4 | 口底 6.4 | 高台 | 精選/還元塩/灰白 | ロクロ整形(右回転か)。高台部は低く断面三角形。底部回転糸切り後の付高台。内面に施釉。 |
| 1318 | 第407回 PL.181 | 灰釉 皿 | 北壁際+7 口縁下位～高台部 片 | 口底 7.6 | 高台 | 黒色鉱物粘少/還 元塩/灰黄 | ロクロ整形(右回転)。高台部は断面三日月形。底部回転へら削り後の付高台。貼付後、周縁部にナデ調整。釉面に刷毛線り。 |
| 1319 | 第407回 PL.181 | 須恵器 甕 | カマド右袖+12 口縁～胴部上位 片 | 口底 19.8 | 高 | 粗砂粒・軽石/酸化 塩/明赤濁 | 口縁部は横ナデ。胴部貼付後、縦位のへら削り。へらナデに近い。内面は斜横位のへらナデ。 |
| 1320 | 第407回 PL.181 | 須恵器 甕 | 覆土 胴部片 | 口底 8.6 | 高 | 粗砂粒・赤黒色粘 土粘/良好/にぶい 黄橙 | 胴部の帯を切断し、帯として再利用する過程で胴部外面に線刻状の切断痕が見られる。甕の整形としては外面へら削り。内面はナデ。 |

114住居

| No. | 種 目 No. | 種 類 種 | 出上位置 残存率 | 計測値 (cm, g) | 胎土/焼成/色調 石材・素材等 | 成形・整形の特徴 | 備考 |
|------|-----------------|-------------|----------------------|----------------|--------------------|-------------------|--|
| 1321 | 第407回 PL.181 | 土師器 甕 | 覆土 口縁～胴部中位 1/4 | 口底 20.0 | 高 | 粗砂粒/良好/にぶ い黄橙 | 口縁部は横ナデ。胴部外面は縦位のへら削り。頸部との間にナデの部分幅広く残す。内面は横位のへらナデ。 |
| 1322 | 第407回 PL.181 | 土師器 甕 | 覆土 口縁～胴部上位 片 | 口底 24.2 | 高 | 粗砂粒/酸化塩/に ぶい赤濁 | 内面は口縁部上半に横ナデ。頸部にへらナデ。胴部はナデの上位に斜横位のへらナデ。内面はへらナデ。 |
| 1323 | 第407回 PL.181 | 土師器 甕か | 覆土 口縁～胴部中位 1/3 | 口底 27.8 | 高 | 粗砂粒・軽石/良好 /灰濁 | 口縁部は横ナデ。頸部貼付後、周縁部に横ナデ。頸部には直径0.3cmの小孔が貫通する部分がある。胴部外面は縦位のハケ目の上位で縦位のナデを、下位で縦位のへら削りを施す。内面は上位に横位のナデを。以下は斜横のハケ目。 |

116住居

| No. | 種 目 No. | 種 類 種 | 出上位置 残存率 | 計測値 (cm, g) | 胎土/焼成/色調 石材・素材等 | 成形・整形の特徴 | 備考 |
|------|-----------------|-------------|-------------|------------------|--------------------|----------------------|-------------------------------------|
| 1324 | 第407回 PL.181 | 須恵器 杯 | 覆土 口縁一部欠 | 口底 8.7 5.2 | 高 2.3 | 粗砂粒・軽石/酸化 塩/にぶい黄橙 | ロクロ整形(右回転)。底部回転糸切り後、無調整。外面の一部に炭素吸着。 |

118住居

| No. | 種 目 No. | 種 類 種 | 出上位置 残存率 | 計測値 (cm, g) | 胎土/焼成/色調 石材・素材等 | 成形・整形の特徴 | 備考 |
|------|-----------------|-------------|----------------------------|----------------|--------------------|-------------------|--|
| 1325 | 第408回 PL.181 | 須恵器 杯 | カマド左袖+14 口縁下位～底部 1/3 | 口底 7.8 | 高 | 粗砂粒・軽石/酸化 塩/橙 | ロクロ整形(右回転)。底部回転糸切り後、無調整。 |
| 1326 | 第408回 PL.181 | 須恵器 碗 | 覆土 口縁下位～高台部 | 口底 6.0 | 高台 | 粗砂粒/還元塩/灰 白 | ロクロ整形(右回転)。高台部は底部切り難し後の付高台。貼付後、周縁部にナデ調整。 |
| 1327 | 第408回 PL.181 | 須恵器 碗 | 床直・覆土 底～高台部1/2 | 口底 13.4 | 高台 | 粗砂粒/酸化塩/に ぶい黄橙 | ロクロ整形(右回転)。 |

| No. | 種 目 No. | 種 類 種 | 出土位置 残存率 | 計測値 (cm, g) | 胎土/焼成/色調 石材・素材等 | 成形・整形の特徴 | 備考 | | |
|------|-----------------|-------------|-------------------|----------------|--------------------|-----------|--|--|-------------------|
| 1328 | 第408回 PL.181 | 灰釉 椀 | 床直 口縁下半～高台部 | 口 底 | 高 8.2 | 精造/還元焰/灰黄 | ロクロ整形(右回転)。口縁部最下位に回転へう削り。高台部は高く、底部回転へう削り後の付高台。内面全面に施釉。 | 大瓶2号漢式用。 | |
| 1329 | 第408回 PL.181 | 土師器 甌 | カマ下燃焼部 1/4 | 口 底 | 28.6 21.4 | 高 14.8 | 粗砂粒・赤黒色粘土粒・軽石/良好 | 胎部の途中で切断し、甌としたもの。切断面は丁寧に二次調整を施し平滑な面が作られている。1ヶ所上方に継り込まれた部分が見られ、ここで破断している。裏としての粗造は、口縁部は横ナデ。胴部外面は横にハケ目状の粗造なナデ。内面は斜位のへらナデ。 | 器面に炭素吸着。破砕済。内面摩滅。 |
| 1330 | 第408回 | 土師器 羽釜 | 床直 口縁～胴部上位片 | 口 底 | 20.6 | 高 | 粗砂粒・軽石/良好/橙 | 口縁部は横ナデ。胴部を貼付後、胴部外面に斜縦位のへら削り。内面は横位のへらナデ。 | |
| 1331 | 第408回 | 須恵器 羽釜 | 南西隅+9 口縁～胴部上位片 | 口 底 | 19.4 | 高 | 粗砂粒/酸化焰/にぶい黄橙 | 紐づくり後、ロクロ整形(右回転)。胴部は外面整形後の貼付。 | |
| 1332 | 第408回 | 須恵器 羽釜 | 掘り方-7 口縁～胴部上位片 | 口 底 | 19.8 | 高 | 粗砂粒/酸化焰/灰黄 | 紐づくり後、ロクロ整形。胴部は貼付後、周縁部に横ナデ | 器面の一部に煤吸着。 |
| 1333 | 第408回 | 鉄製品 刀子 | 床直 3/4 | 長 幅 | 14.6 2.0 | 厚 重 | 1.6 28.1 | 細身で長い刀子で棟・刃側共に明瞭な溝を持つ。茎は1.5cm程で劣化破損するが表面には柄と見られる広基樹取孔材の木質が残る。棟は先端近くで刃先側に僅かにうづつく。 | |

119仕居

| No. | 種 目 No. | 種 類 種 | 出土位置 残存率 | 計測値 (cm, g) | 胎土/焼成/色調 石材・素材等 | 成形・整形の特徴 | 備考 | | | |
|------|-----------------|-------------|-------------------|----------------|--------------------|----------|---------------------|---|---|------|
| 1334 | 第408回 PL.181 | 土師器 杯 | 南西隅+7・覆土 底部1/2 | 口 底 | 高 台 | 7.0 | 粗砂粒/良好/にぶい黄橙 | 口縁部外面下位はへう削りと考えられる。高台部は付け高台。外面の砂底の底部に貼付。その後、周縁部にナデ調整。 | 器面摩滅。 | |
| 1335 | 第408回 PL.181 | 須恵器 杯 | 掘り方覆土 1/3 | 口 底 | 11.3 5.0 | 高 3.9 | 粗砂粒・赤黒色粘土粒少/酸化焰/灰黄橙 | ロクロ整形(右回転)。底部回転糸切り後、無調整。 | 器面摩滅。 | |
| 1336 | 第408回 | 須恵器 椀 | +11 底～高台部 | 口 底 | 高 台 | 8.6 | 粗砂粒・灰黒色粘土粒/還元焰/灰白 | ロクロ整形(右回転)。高台部は底部切り離し後の付高台。貼付後、周縁部にナデ調整。 | | |
| 1337 | 第408回 | 土師器 罌 | 覆土 口縁部片 | 口 底 | 19.6 | 高 | 粗砂粒・雲母・軽石/良好/にぶい黄橙 | 口縁部は横ナデ。胴部外面は横位のへら削り。内面は横位のへらナデ。 | 破熟。摩滅。 | |
| 1338 | 第408回 | 土師器 羽釜 | +13 覆土下位～底部 | 口 底 | 6.6 | 高 | 粗砂粒・角閃石・雲母/良好/にぶい黄 | 胴部外面は縦位のつ削り。内面はへらナデ。底部外面は砂底。 | 破熟。 | |
| 1339 | 第408回 PL.181 | 石製品 砥石 | 覆土 完形 | 長 幅 | 17.5 5.1 | 厚 重 | 6.8 896.0 | 砥石 | 片面使用?左側面を除く各面を砥面として使用する。背面側を除く砥面には折断面が部分的に残る。小口部内端・左側面は粗い磨き整形が施される。 | 切り砥石 |

120仕居

| No. | 種 目 No. | 種 類 種 | 出土位置 残存率 | 計測値 (cm, g) | 胎土/焼成/色調 石材・素材等 | 成形・整形の特徴 | 備考 | | |
|------|-----------------|-------------|---------------|----------------|--------------------|----------|-------------------------|---|----------|
| 1340 | 第408回 | 須恵器 椀 | +13 底部～高台部 | 口 底 | 高 台 | 6.0 | 粗砂粒/酸化焰/灰白 | ロクロ整形(右回転)。高台部は底部切り離し後の付高台。貼付後、周縁部にナデ調整。 | |
| 1341 | 第408回 | 須恵器 杯 | 床直 口縁下位～高台 | 口 底 | 高 台 | 6.3 | 粗砂粒・赤黒色粘土粒・雲母/酸化焰/にぶい黄橙 | ロクロ整形(右回転)。高台部は底部切り離し後の付高台。貼付後、周縁部にナデ調整。 | 内面に炭素吸着。 |
| 1342 | 第408回 | 須恵器 椀 | 床直 底～高台部 | 口 底 | 高 台 | 8.0 | 粗砂粒/酸化焰/にぶい黄橙 | ロクロ整形(右回転)。高台部は底部回転糸切り後の付高台。貼付後、周縁部にナデ調整。 | |
| 1343 | 第408回 PL.181 | 金属製品 不詳 | 掘り方覆土 破片 | 長 幅 | 1.7 0.8 | 厚 重 | 0.6 1.28 | 銅錆色で断面楕円形不定形の銅碎状遺物で表面は凹凸多く詳細不明。 | |

121仕居

| No. | 種 目 No. | 種 類 種 | 出土位置 残存率 | 計測値 (cm, g) | 胎土/焼成/色調 石材・素材等 | 成形・整形の特徴 | 備考 | | |
|------|-----------------|-------------|---------------|----------------|--------------------|----------|----------------------|--------------------------|------------|
| 1344 | 第409回 PL.182 | 須恵器 杯 | カマ下燃焼部 1/2 | 口 底 | 8.6 4.8 | 高 1.7 | 粗砂粒/酸化焰/にぶい黄橙 | ロクロ整形(右回転)。底部回転糸切り後、無調整。 | |
| 1345 | 第409回 | 須恵器 杯 | 床直 1/3 | 口 底 | 8.6 5.3 | 高 2.1 | 粗砂粒・赤黒色粘土粒/酸化焰/灰黄橙 | ロクロ整形(右回転)。底部回転糸切り後、無調整。 | |
| 1346 | 第409回 PL.182 | 須恵器 杯 | 掘り方覆土 3/4 | 口 底 | 9.5 5.9 | 高 2.3 | 粗砂粒/酸化焰/にぶい黄橙 | ロクロ整形(右回転)。底部回転糸切り後、無調整。 | |
| 1347 | 第409回 PL.182 | 須恵器 杯 | 床直 口縁一部欠 | 口 底 | 9.4 6.4 | 高 2.5 | 粗砂粒/酸化焰/にぶい黄橙 | ロクロ整形(右回転)。底部回転糸切り後、無調整。 | 外面やや炭素吸着。 |
| 1348 | 第409回 PL.182 | 須恵器 杯 | +17 3/4 | 口 底 | 9.4 5.3 | 高 2.1 | 粗砂粒少/酸化焰/にぶい黄橙 | ロクロ整形(右回転)。底部回転糸切り後、無調整。 | 器面に黒色の付着物。 |
| 1349 | 第409回 | 須恵器 杯 | +21 1/4 | 口 底 | 9.2 5.9 | 高 2.1 | 粗砂粒/酸化焰/にぶい黄橙 | ロクロ整形(右回転)。底部回転糸切り後、無調整。 | 器面に黒色の付着物。 |
| 1350 | 第409回 | 須恵器 杯 | 床直 1/2 | 口 底 | 9.6 6.1 | 高 2.1 | 粗砂粒・赤黒色粘土粒/酸化焰/にぶい黄橙 | ロクロ整形(右回転)。底部回転糸切り後、無調整。 | |
| 1351 | 第409回 PL.182 | 須恵器 杯 | +28 3/4 | 口 底 | 9.9 6.3 | 高 2.2 | 粗砂粒・軽石多/酸化焰/にぶい黄橙 | ロクロ整形(右回転)。底部回転糸切り後、無調整。 | |
| 1352 | 第409回 | 須恵器 杯 | 覆土 1/3 | 口 底 | 9.8 6.0 | 高 2.5 | 粗砂粒・赤黒色粘土粒/酸化焰/にぶい黄 | ロクロ整形(右回転)。底部回転糸切り後、無調整。 | |

| No. | 挿入 No. | 種 器 | 種類 | 出土位置 残存率 | 計測値 (cm, g) | 胎土/焼成/色調 石材・素材等 | 成形・整形の特徴 | 備考 | |
|------|-----------------|--------------|--|---------------------|---------------------|----------------------------------|--|---|--|
| 1353 | 第409図 PL.182 | 須恵器 杯 | 須恵器 杯 | +29 1/4 | 口 底 10.4 6.0 | 2.3 粗砂粒/酸化塩/浅 黄 | ロクロ整形(右回転)。底部回転糸切り後、無調整。 | 器面やや摩滅 | |
| 1354 | 第409図 PL.182 | 須恵器 杯 | 須恵器 杯 | +20 1/2 | 口 底 14.0 5.5 | 4.1 粗砂粒/酸化塩/こ ぶい黄 | ロクロ整形(右回転)。底部回転糸切り後、周縁部にヘラ削り。 | 器面に炭素吸着。 | |
| 1355 | 第409図 PL.182 | 須恵器 杯 | 貯蔵穴 口縁~底部1/2 | 口 底 5.8 | 高 台 13.5 | 粗砂粒/酸化塩/浅 黄 | ロクロ整形(右回転)。底部回転糸切り後、無調整。 | | |
| 1356 | 第409図 PL.182 | 須恵器 椀 | 口縁 1/2・台部欠 | 口 底 5.5 | 高 台 13.5 | 粗砂粒/酸化塩/浅 黄 | ロクロ整形(右回転)。高台部は底部切り離し後の付高台、分離している。 | 口縁部外面に黒書「中」。 | |
| 1357 | 第409図 PL.182 | 須恵器 椀 | カマド右壁・11 口縁一部欠 | 口 底 14.7 | 高 台 5.7 7.3 | 粗砂粒/酸化塩/こ ぶい黄 | ロクロ整形(右回転)。高台部は底部回転糸切り後の付高台、貼付後、周縁部にナデ調整。 | 口縁部外面に黒書「上」。器 面に炭素吸着。 | |
| 1358 | 第409図 PL.182 | 須恵器 椀 | カマド左壁・8 口縁一部欠 | 口 底 14.9 | 高 台 5.3 7.1 | 粗砂粒・赤黒色粘 土粒/酸化塩/こぶ い黄 | ロクロ整形(右回転)。高台部は底部切り離し後の付高台、貼付後、周縁部にナデ調整。 | 内面摩耗。口 縁部外面に黒 書「上」。器 面に炭素吸着。 | |
| 1359 | 第409図 PL.182 | 須恵器 椀 | カマド右壁・7 口縁一部欠 | 口 底 14.4 | 高 台 5.6 6.9 | 粗砂粒/酸化塩/こ ぶい黄 | ロクロ整形(右回転)。高台部は底部切り離し後の付高台、貼付後、周縁部にナデ調整。 | 内面摩耗。口 縁部外面に黒 書「上」。 | |
| 1360 | 第409図 PL.182 | 須恵器 椀 | +16 完形 | 口 底 11.3 | 高 台 6.5 | 5.1 粗砂粒・赤黒色粘 土粒/酸化塩/浅 黄 | ロクロ整形(右回転)。高台部は底部回転糸切り後の付高台、貼付後、周縁部にナデ調整。 | 焼成時、底部 に亀裂が生じ たか。 | |
| 1361 | 第409図 PL.182 | 須恵器 椀 | カマド煙道部 完形 | 口 底 11.5 | 高 台 5.0 6.6 | 粗砂粒/酸化塩/黄 褐 | ロクロ整形(右回転)。高台部は底部回転糸切り後の付高台、貼付後、周縁部にナデ調整。 | | |
| 1362 | 第409図 PL.182 | 須恵器 椀 | +10 1/4 | 口 底 14.7 | 高 台 5.9 7.8 | 粗砂粒/酸化塩/こ ぶい黄 | ロクロ整形(右回転)。高台部は底部回転糸切り後の付高台、貼付後、周縁部にナデ調整。 | | |
| 1363 | 第409図 PL.182 | 須恵器 椀 | 床直 完形 | 口 底 13.6 | 高 台 5.6 7.4 | 粗砂粒・赤黒色粘 土粒多/酸化塩/浅 黄 | ロクロ整形(右回転)。高台部は底部回転糸切り後の付高台、貼付後、周縁部にナデ調整。 | | |
| 1364 | 第409図 PL.182 | 須恵器 椀 | 掘り方覆土 3/4 | 口 底 14.3 | 高 台 5.2 6.7 | 粗砂粒/酸化塩/灰 黄褐 | ロクロ整形(右回転)。高台部は底部回転糸切り後の付高台、貼付後、周縁部にナデ調整。 | 器面に炭素吸 着。 | |
| 1365 | 第409図 PL.182 | 須恵器 椀 | +18 1/4 | 口 底 14.9 | 高 台 4.9 8.7 | 粗砂粒/酸化塩/こ ぶい黄 | ロクロ整形(右回転)。高台部は底部回転糸切り後の付高台、貼付後、周縁部にナデ調整。 | 外面の一部に 炭素吸着。内 面摩耗。 | |
| 1366 | 第409図 PL.182 | 須恵器 椀 | 貯蔵穴 3/4・台部欠 | 口 底 14.2 | 高 台 4.4 | 粗砂粒・軽石/酸化 塩/黒 | ロクロ整形(右回転)。高台部は底部回転糸切り後の付高台、貼付後、周縁部にナデ調整。 | 器面に炭素吸 着。内面磨耗。 | |
| 1367 | 第410図 PL.182 | 土師器 羽釜 | カマド燃焼部 口縁~胴部下位 1/2 | 口 底 19.8 | 高 台 1.9 | 粗砂粒・赤黒色粘 土粒・軽石/良好 明赤 | 口縁部は横ナデ。胴部貼付後、胴部外面にヘラ削り。内面は横位のヘラナデ。 | 焼熟。胴部外 面に炭素吸着。 | |
| 1368 | 第410図 PL.182 | 土師器 か | 床直・貯蔵穴 1/4 | 口 底 29.4 | 高 台 1.1 | 粗砂粒・赤黒色粘 土粒・軽石/良好 明赤 | 口縁部は横ナデ。胴部貼付後、周縁部を横ナデ。その後、縦位にヘラ削り。胴部には跨を上下に貫通する直径0.8cm余りの小孔が2孔。胴部で3ヶ所に配されている。胴部内面は横位のヘラナデ。 | 焼熟。器面に 炭素吸着。 | |
| 1369 | 第410図 PL.182 | 土師器 甌 | カマド煙穴 口縁~胴部上位 1/2 | 口 底 24.8 | 高 台 1.2 | 粗砂粒・軽石/良好 /こぶい黄 | 口縁部は横ナデ。胴部貼付後、胴部外面に縦位のヘラ削り。胴部には直径0.5cmの小孔が貫通する部分がある。内面は横位のヘラナデ。 | 焼熟。器面に 炭素吸着。 | |
| 1370 | 第410図 PL.182 | 土師器 甌 | 貯蔵穴 口縁~胴部上片 底 | 口 底 24.0 | 高 台 1.0 | 粗砂粒/良好/こぶ い赤 | 胴部はもともと張る可能性あり。口縁部は横ナデ。胴部外面は口縁部との間にナデの部分を残し、以下は縦位のヘラ削り。内面は横位のヘラナデ。 | 器面に炭素吸 着。 | |
| 1371 | 第410図 PL.182 | 土師器 甌 | カマド燃焼部 覆土、118・120 住、34号坑 胴下位~端部 | 口 底 23.0 | 高 台 1.0 | 粗砂粒・軽石/良好 /褐灰 | 胴部外面は縦位のヘラ削り。胴部は横ナデ。胴部内面には横位のヘラナデ。基部は横ナデ。 | 器面に炭素吸 着。基部の龜 裂が入った部 分は粘土を貼 り修正した痕 跡が見られる。 | |
| 1372 | 第410図 PL.182 | 須恵器 付費 | 貯蔵穴 底~台部 | 口 底 17.2 | 高 台 4.5 | 粗砂粒・軽石/酸化 塩/こぶい黄 | 研ぎつり後、ロクロ整形。胴部外面は縦位のヘラ削り。内面は横位のヘラナデ。 | 器面の一部に 炭素吸着。 | |
| 1373 | 第410図 PL.182 | 鉄製品 釘 | 覆土 3/4 | 長 幅 7.9 1.6 | 重 厚 1.4 1.0 | 1.52 | 断面正方形の釘角で先端に向け細くなるが端部は劣化破損する。頭部広くなるが角形で折り曲げ等は見えない。 | | |
| 1374 | 第411図 PL.183 | 礫石器 カマド石? | 床直 破片 | 長 幅 22.5 18.5 | 厚 重 0.9 342.2 | 1.0 | 未因結凝灰岩 | 各面とも平坦に整形されているが、整形工具等については不明。断面三角形を呈す。 | |

| No. | 種 目 No. | 種 類 種 | 出土位置 残存率 | 計測値 (cm, g) | 胎土/焼成/色調 石材・素材等 | 成形・整形の特徴 | 備考 | | |
|------|-----------------|-------------|------------------------------|----------------|--------------------|------------------|---|---|----------------------------|
| 1386 | 第411回 PL.183 | 須恵器 椀 | 床直 口縁部片 | 口 底 | 14.4 高 | 粗砂粒/酸化塩/ ぶい黄橙 | ロクロ整形(回転方向不明)。 | 器面摩滅。 | |
| 1387 | 第411回 PL.183 | 灰輪 転用硯 | +20 口縁部下～高 台部3/4 | 口 底 | 高台 | 6.1 | 精選/還元塩/灰白 | ロクロ整形(右回転)。高台部は低く断面三日月形。底部回転糸切り後の付高台。貼付後、周縁部にナゲ調整。内面に施釉。 | 内面磨耗。一部朱墨痕。硯に転用。大塚2号写式期。 |
| 1388 | 第411回 PL.183 | 灰輪 転用硯 | カマド覆土 口縁部下位～高 台部 | 口 底 | 高台 | 5.1 | 黒色藍物粒/還元 塩/灰白 | ロクロ整形(右回転)。高台部は底部ナゲ調整後の付高台。 | 内面の磨耗顕著。朱墨痕。硯に転用。虎沢山1号写式期。 |
| 1387 | 第411回 | 土師器 甕 | カマド焚口・覆 土 口縁～胴部上位 片 | 口 底 | 14.0 高 | 粗砂粒/良好/ぶ い赤黄 | 口縁部は横ナゲ。胴部外面は丁寧なナゲの後、縦位に磨きに近いヘラナゲ。内面は横位のヘラナゲ。 | 器面に炭素吸着。 | |
| 1388 | 第411回 PL.183 | 土師器 釜 | 覆土 脚部 | 幅 底 | 3.4 高厚 | 3.2 | 粗砂粒/良好/灰 濁 | 中実の棒状品。釜あるいは瀬の支えと考えられる。長さ13.5cmで上端には本体から剥落した痕跡が観察できる。器面には指押え、指ナゲが明確に残る。 | 器面に炭素吸着。黒色。1389と同一個体。 |
| 1389 | 第411回 PL.183 | 土師器 釜 | 覆土 脚部 | 幅 底 | 3.6 高厚 | 2.8 | 粗砂粒/良好/灰 濁 | 中実の棒状品。釜あるいは瀬の支えと考えられる。長さ13.5cm。器面には指押え、指ナゲが明確に残る。 | 器面に炭素吸着。黒色。1388と同一個体。 |
| 1390 | 第411回 | 埴輪 形象器材 | 床直・覆土・カ マド 破片 | 口 底 | 高 | | 小礫・粗砂粒/密雲 焼成/橙 | 太刀形埴輪等の本体直下位から基部上位片である。外面は縦ハケ(6本/1cm)後、断面台形の突部を2条貼付。その後、周縁部に横ナゲ。内面は斜傾位のナゲ。基部に円形の小透孔を配す。 | |
| 1391 | 第411回 PL.183 | 埴輪 円筒 | 海埋際+23 破片 | 口 底 | 高 | | 粗砂粒/密雲焼成 /やや不良/橙 | 外面に縦ハケ(4本/1cm)後、断面三角形の突部貼付。その後、周縁部に横ナゲ。内面は縦位のナゲ。 | |
| 1392 | 第411回 PL.183 | 鉄製品 刀子 | +18 3/4 | 長 幅 | 13.3 厚 2.3 重 | 0.8 33.08 | | 種・対照ともに明瞭な刃を持つ刀子。刃の幅の割に縁は厚めで対先端部は劣化破損により欠く。茎も厚く長いやや下部に曲がり先端は劣化破損する。 | |
| 1393 | 第411回 PL.183 | 鉄製品 刀子 | 床直 3/4 | 長 幅 | 13.2 厚 1.6 重 | 0.8 11.85 | | 種・対照ともに刃を持つ刀子で刃は短く端部は角形で破損と見られる。茎は細長く端部はやや丸みを持つ角で終る。茎の表面には柄と想われる針葉樹材が強化しのごころ。 | |
| 1394 | 第411回 PL.183 | 鉄製品 釘 | 覆土 完形 | 長 幅 | 9.7 厚 1.4 重 | 1.2 18.3 | | 断面正方形の柄で先端に向かい徐々に細くなり先端はどがり気味。面側は広がるが折り曲げ等は見られない。 | |

124住居

| No. | 種 目 No. | 種 類 種 | 出土位置 残存率 | 計測値 (cm, g) | 胎土/焼成/色調 石材・素材等 | 成形・整形の特徴 | 備考 | | |
|------|---------------|-------------|----------------------------------|----------------|--------------------|----------|---------------------|---|----------|
| 1397 | 第412回 | 土師器 杯 | 掘り方・カマド 覆土 破片 | 口 底 | 11.8 高 6.4 | 3.6 | 粗砂粒/良好/黒 濁 | 口縁部上半は横ナゲ。下半は斜位のヘラ削り。底部外面はヘラ削り。 | 器面に炭素吸着。 |
| 1398 | 第412回 | 須恵器 椀 | 覆土 口縁下位～高台 部片 | 口 底 | 高 | | 粗砂粒/軽少/還 元塩/ぶい黄橙 | ロクロ整形(右回転)。高台部は付高台。 | |
| 1399 | 第412回 | 土師器 羽釜 | 海埋際.120・129 住 口縁～胴部上位 片 | 口 底 | 18.6 高 | | 粗砂粒/軽石/良 好/ぶい橙 | 口縁部は横ナゲ。胴部貼付後、胴部外面に斜傾位のヘラ削り。内面は横位のヘラナゲ。 | 外面に炭素吸着。 |

125住居

| No. | 種 目 No. | 種 類 種 | 出土位置 残存率 | 計測値 (cm, g) | 胎土/焼成/色調 石材・素材等 | 成形・整形の特徴 | 備考 | | |
|------|-----------------|-------------|------------------|----------------|--------------------|----------|------------------|--|------------|
| 1400 | 第412回 PL.183 | 須恵器 杯 | 海西隣+20 口縁一部欠 | 口 底 | 8.3 高 5.8 高 | 2.6 | 粗砂粒少/酸化塩/ 浅黄橙 | ロクロ整形(右回転)。底部回転糸切り後、無調整。底部の切り離しが粗雑な為、底部の器内厚い。 | 器面の一部炭素吸着。 |
| 1401 | 第412回 PL.183 | 須恵器 杯 | カマド燃焼部+7 3/4 | 口 底 | 9.3 高 4.5 高 | 2.3 | 粗砂粒/酸化塩/ ぶい橙 | ロクロ整形(右回転)。底部回転糸切り後、無調整。 | |
| 1402 | 第412回 | 土師器 羽釜 | カマド燃焼部+7 口縁部片 | 口 底 | 23.3 高 | | 粗砂粒/酸化塩/ ぶい黄橙 | 口縁部は横ナゲ。内面は横位のヘラナゲ。 | 器面摩滅。 |
| 1403 | 第412回 PL.183 | 土師器 土罽 | 覆土 完形 | 長 幅 | 3.3 孔 0.8 重 | 0.3 | 精選/酸化塩/灰 濁 | 器面はいずれも平滑に仕上げられている。両小口はヘラ状工具で切られている。 | |
| 1404 | 第412回 PL.183 | 鉄製品 紡錘車 | カマド覆土 紡錘車完形 | 長 幅 | 4.1 厚 1.1 重 | 11.69 | | 直径4.1cm厚さ0.1cm程度の円形の紡錘車で中央に0.4cmの円孔が有りその周囲はめくめるように片側に反り返る。 | |

126住居

| No. | 種 目 No. | 種 類 種 | 出土位置 残存率 | 計測値 (cm, g) | 胎土/焼成/色調 石材・素材等 | 成形・整形の特徴 | 備考 | | |
|------|-----------------|-------------|------------------------|----------------|--------------------|----------|-----------------------|------------------------------------|--|
| 1405 | 第412回 PL.183 | 須恵器 杯 | 貯蔵穴+13 2/3 | 口 底 | 9.8 高 6.5 高 | 2.1 | 粗砂粒/酸化塩/ ぶい黄橙 | ロクロ整形(右回転)。底部回転糸切り後、無調整。 | |
| 1406 | 第412回 | 須恵器 杯 | 貯蔵穴+14 1/3 | 口 底 | 8.8 高 5.0 高 | 2.0 | 粗砂粒少/酸化塩/ ぶい黄橙 | ロクロ整形(左回転か)。底部回転糸切り後、無調整。 | |
| 1407 | 第412回 | 土師器 甕 | カマド燃焼部 口縁～胴部上位 片 | 口 底 | 27.0 高 | | 粗砂粒/石英/軽石 /酸化塩/ぶい橙 | 口縁部は横ナゲ。胴部外面はヘラナゲ・ヘラ削り。内面は横位のヘラナゲ。 | |

127住居

| No. | 棟 No. | 種 器 種 | 種類 | 出土位置 残存率 | 計測値 (cm, g) | 胎土/焼成/色調 石材・素材等 | 成形・整形の特徴 | 備考 |
|------|----------|-------------|-----------|--------------------|------------------|--------------------|---------------------|-----------------------------|
| 1395 | 第411回 | 須恵器 椀 | 須恵器 椀 | 覆土 口縁部片 | 口 底 13.7 高 | 粗砂粒/還元焰/灰 白 | ロクロ整形(右回転)。 | |
| 1396 | 第411回 | 須恵器 杯か | 須恵器 杯か | 覆土 口縁中位～底部 片 | 口 底 8.0 高 | 粗砂粒/還元焰/灰 白 | ロクロ整形(右回転)。底部回転糸切り。 | 底部厚減のため観察不能。高台部が割傷した様にも見える。 |

128住居

| No. | 棟 No. | 種 器 種 | 種類 | 出土位置 残存率 | 計測値 (cm, g) | 胎土/焼成/色調 石材・素材等 | 成形・整形の特徴 | 備考 |
|------|-----------------|-------------|-----------|---------------------------------|---------------------------------|-------------------------------|--|-----------------|
| 1408 | 第412回 | 須恵器 杯 | 須恵器 杯 | 西壁際+29 口縁部片 | 口 底 8.8 高 4.5 | 2.1 粗砂粒・軽石/還元 焰/黄褐色 | ロクロ整形(右回転)。底部回転糸切り後、無調整。底部の切り離しはやや粗雑。 | 器面に炭素吸着。やや摩耗。 |
| 1409 | 第412回 | 須恵器 杯 | 須恵器 杯 | 覆土、135住 口縁部片 | 口 底 8.7 高 4.5 | 2.0 粗砂粒/還元焰/明 黄褐色 | ロクロ整形(左回転)。底部回転糸切り後、無調整。 | |
| 1410 | 第412回 | 須恵器 椀 | 須恵器 椀 | カマド下壁+6 口縁下位～高台 部 | 口 底 高 台 7.7 | 粗砂粒/還元焰/浅 黄褐色 | ロクロ整形(右回転)。高台部は底部切り離し後の付高台。貼付後、周縁部にナデ調整。 | 器面厚減。外面に黒色の付着物。 |
| 1411 | 第412回 | 灰釉 甕 | 灰釉 甕 | カマド+22、119 住 口縁上位～頭部 片 | 口 底 高 | 白色・黒色鉱物粒 /還元焰/灰白 | ロクロ整形(左回転)。内外面に輪付着。 | |
| 1412 | 第412回 PL.183 | 土師器 羽釜 | 土師器 羽釜 | カマド燃焼部 口縁～胴部中位 片 | 口 底 27.8 高 | 粗砂粒・赤黒色粘 土粒・軽石/良好/ 明赤褐色 | 口縁部先端を始め、器形は歪んでいる。口縁部は横ナデ。胴部貼付後、胴部外面に縦位のヘラ削り。内面は横位のヘラナデ。 | 被熱。 |
| 1413 | 第412回 | 土師器 羽釜 | 土師器 羽釜 | カマド下壁+17 口縁～胴部上片 | 口 底 25.6 高 | 粗砂粒・軽石/良好 /にぶい褐色 | 口縁部は横ナデ。胴部の断面は他例の様に尖らず上端に幅を有する。胴部外面はヘラナデに近いヘラ削り。内面は横位のヘラナデ。 | 器面に炭素吸着。 |
| 1414 | 第412回 PL.183 | 鉄製品 不詳 | 鉄製品 不詳 | 覆土 破片 | 長 幅 10.0 厚 4.1 重 30.27 | 1.1 | 厚さ0.15～0.2cm程の薄板状鉄製品で、木の葉形で一端は劣化破損する。断面で刃部の様な状況は確認できず木質等の付着も見られない。 | |

129住居

| No. | 棟 No. | 種 器 種 | 種類 | 出土位置 残存率 | 計測値 (cm, g) | 胎土/焼成/色調 石材・素材等 | 成形・整形の特徴 | 備考 |
|------|-----------------|-------------|-----------|-------------------------|---------------------|-------------------------------|---|----------|
| 1418 | 第413回 | 須恵器 杯 | 須恵器 杯 | 覆土 口縁部片 | 口 底 9.8 高 6.2 | 2.4 粗砂粒/還元焰/灰 黄褐色 | ロクロ整形(右回転)。底部回転糸切り後、無調整。 | 器面に炭素吸着。 |
| 1419 | 第413回 | 須恵器 杯 | 須恵器 杯 | +20 口縁部片 | 口 底 14.6 高 | 粗砂粒/還元焰/に ぶい黄褐色 | ロクロ整形(右回転)。 | |
| 1420 | 第413回 PL.183 | 須恵器 羽釜 | 須恵器 羽釜 | 床直、130住 口縁～胴部上位 片 | 口 底 32.2 高 | 粗砂粒・赤黒色粘 土粒/還元焰/に ぶい黄褐色 | 部づくり後、ロクロ整形。胴部は貼付後、周縁部に横ナデ。胴部には1ヶ所直径0.6cmの孔が貫通する。 | 被熱。 |

130住居

| No. | 棟 No. | 種 器 種 | 種類 | 出土位置 残存率 | 計測値 (cm, g) | 胎土/焼成/色調 石材・素材等 | 成形・整形の特徴 | 備考 |
|------|-----------------|-------------|------------|--------------------|--------------------------------|--------------------------------------|--|----------------------|
| 142 | 第413回 PL.183 | 黒色土器 椀 | 黒色土器 椀 | 床直 口縁下位～高台 部 | 口 底 高 台 7.3 | 粗砂粒/還元焰/に ぶい黄褐色 | ロクロ整形(右回転)。高台部は底部回転糸切り後の付高台。貼付後、周縁部にナデ調整。内面はヘラ磨き。 | 内面は黒色処理。外面の一部にも炭素吸着。 |
| 1422 | 第413回 | 須恵器 杯 | 須恵器 杯 | 覆土 1/4 | 口 底 9.2 高 6.8 | 2.0 粗砂粒・赤黒色粘 土粒/還元焰/に ぶい黄褐色 | ロクロ整形(右回転)。底部回転糸切り後、無調整。 | 器面に炭素吸着。 |
| 1423 | 第413回 | 須恵器 椀 | 須恵器 椀 | カマド 口縁部片 | 口 底 15.9 高 | 粗砂粒・赤黒色粘 土粒/還元焰/に ぶい黄褐色 | ロクロ整形(右回転)。 | 被熱。 |
| 1424 | 第413回 | 須恵器 甕 | 須恵器 甕 | 覆土、131住 口縁部片 | 口 底 高 | 黒色鉱物粒/還元 焰/灰オリーブ | 部づくり後、口縁部はロクロ整形。胴部は甲型整形後ナデ。 | 外面に自然輪付着。 |
| 1425 | 第413回 PL.183 | 鉄製品 紡錘車 | 鉄製品 紡錘車 | +15 1/2 | 長 幅 7.3 厚 0.5 重 17.6 | 0.5 | 直径4cm厚さ0.25cmの円形棒輪と径0.3cmの棒輪破片で、棒輪は両端とも劣化破損し、一方は棒輪から2cm程でくの字に曲がる。糸等の痕跡は認められない。 | |
| 1426 | 第413回 | 鉄製品 刀子 | 鉄製品 刀子 | 覆土 破片 | 長 幅 3.3 厚 1.0 重 2.3 | 0.5 | 断面狭三角形の刀子先端部と思われる破片。端部より1.5cm程で急に細くなり先端は尖る。 | |
| 1427 | 第413回 PL.183 | 金属製品 容器 | 金属製品 容器 | +12 破片 | 長 幅 6.00 厚 2.3 重 5.01 | 0.4 | 厚さ0.1mm程で端部に高さ0.4cm厚さ0.5cm程の縁を持つ容器と口縁と見られる金属製品破片。跡の状況から銅を含む金属と見られるが未分析のため詳細は不明。縁は緩やかにカーブするが劣化破損するため本来の形状は推定困難。 | |

131住居

| No. | 棟 No. | 種 器 種 | 種類 | 出土位置 残存率 | 計測値 (cm, g) | 胎土/焼成/色調 石材・素材等 | 成形・整形の特徴 | 備考 |
|------|----------|-------------|-----------|----------------|------------------|---------------------|---------------------------|--------------|
| 1428 | 第413回 | 灰釉 椀 | 灰釉 椀 | 床直 口縁部片 | 口 底 16.4 高 | 精選・黒色鉱物粒/ 還元焰/灰白 | ロクロ整形(右回転)。施釉。刷毛塗りか。 | 大原2号窯式。 |
| 1429 | 第413回 | 灰釉 椀 | 灰釉 椀 | 北西隅-11 口縁部片 | 口 底 14.8 高 | 精選/還元焰/灰白 | ロクロ整形(右回転)。施釉。漬け掛けか。 | 内面磨耗。大原2号窯式。 |
| 1430 | 第413回 | 須恵器 羽釜 | 須恵器 羽釜 | 覆土 口縁部片 | 口 底 18.8 高 | 粗砂粒/還元焰/灰 白 | ロクロ整形。胴部貼付後、胴部外面に縦位のヘラ削り。 | |

132住居

| No. | 棟 PL.No. | 器 種 | 種類 | 出土位置 残存率 | 計測値 (cm, g) | 胎土/焼成/色調 石材・素材等 | 成形・整形の特徴 | 備考 | |
|------|-------------|--------|----|--------------------|----------------|--------------------|--------------------|---|---------------|
| 1431 | 第413区 | 土師器 | 甕 | 覆土 口縁～胴部上位 片 | 口 底 | 27.6 高 | 粗砂粒・軽石/良好 /にぶい黄 | 口縁部は横ナデ。胴部外面は口縁部との間にナデの部分を残し、以下は縦位のヘラ削り。内面は横位のヘラナデ。 | 被熱。灰素吸着。内面摩滅。 |
| 1432 | 第413区 | 土師器 | 甕 | カマド燃焼部 口縁～胴部片 | 口 底 | 21.0 高 | 粗砂粒・軽石多/良 好/灰黄褐 | 縦かな凹凸を持つ。整形面に斜横位のヘラ削り。内面最下位にも横位のヘラ削り。これより上位はヘラナデ。 | 器面に灰素吸着。内面摩滅。 |

133住居

| No. | 棟 PL.No. | 器 種 | 種類 | 出土位置 残存率 | 計測値 (cm, g) | 胎土/焼成/色調 石材・素材等 | 成形・整形の特徴 | 備考 | |
|------|-------------|--------|----|--------------|----------------|--------------------|---------------------------|--|----------|
| 1433 | 第413区 | 須置器 | 杯 | 東塚階床直 口縁 | 口 底 | 9.4 6.3 | 2.0 粗砂粒少/酸化塩/ にぶい黄橙 | 器形は大きく歪む。ロクロ整形(右回転)。底部回転糸切り後、無調整。底部の切り離しは粗雑。 | |
| 1434 | 第413区 | 須置器 | 杯 | 東塚階床直 1/4 | 口 底 | 13.8 7.8 | 3.6 細砂粒/酸化塩/暗 灰黄 | ロクロ整形(左回転)。底部回転糸切り後、無調整。 | 器面に灰素吸着。 |
| 1435 | 第413区 | 須置器 | 杯 | 掘り方覆土 1/4 | 口 底 | 12.8 高 | 粗砂粒/酸化塩/に ぶい黄橙 | ロクロ整形(右回転か)。 | |

134住居

| No. | 棟 PL.No. | 器 種 | 種類 | 出土位置 残存率 | 計測値 (cm, g) | 胎土/焼成/色調 石材・素材等 | 成形・整形の特徴 | 備考 | |
|------|-------------|----------|----|--------------------|----------------|--------------------|------------------------------|-----------------------------------|------------------------|
| 1375 | 第410区 | 須置器 | 杯 | 覆土・カマド 1/3 | 口 底 | 8.0 5.0 | 1.9 粗砂粒・赤黒色粘 土粒/酸化塩/淡黄 | 器形は大きく歪む。ロクロ整形(右回転)。底部回転糸切り後、無調整。 | |
| 1376 | 第410区 | 須置器 | 椀 | 覆土 口縁部片 | 口 底 | 11.6 高 | 粗砂粒・赤黒色粘 土粒/酸化塩/にぶ い黄橙 | ロクロ整形(右回転)。 | |
| 1377 | 第410区 | 須置器 | 椀 | 覆土 底～高台部上位 片 | 口 底 | 高 | 粗砂粒/酸化塩/に ぶい黄橙 | ロクロ整形(右回転)。高台部は付高台。 | |
| 1378 | 第410区 | 灰釉 段皿 | 碗 | 覆土 口縁部片 | 口 底 | 10.8 高 | 精選/還元焰/灰白 | ロクロ整形(左回転か)。 | 虎渓山1号～ 灰石2号窯式 期。 |

135住居

| No. | 棟 PL.No. | 器 種 | 種類 | 出土位置 残存率 | 計測値 (cm, g) | 胎土/焼成/色調 石材・素材等 | 成形・整形の特徴 | 備考 | |
|------|-------------|--------|----|----------------|----------------|--------------------|-----------------------|--|----------|
| 1415 | 第412区 | 須置器 | 杯 | 覆土 破片 | 口 底 | 8.7 5.4 | 2.1 粗砂粒/酸化塩/暗 灰 | ロクロ整形(右回転)。底部回転糸切り後、無調整。 | |
| 1416 | 第412区 | 須置器 | 杯 | 覆土・掘り方 口縁部片 | 口 底 | 15.4 高 | 粗砂粒/酸化塩/黄 灰 | 口径は小さくなる可能性あり。ロクロ整形(右回転か)。 | 器面に灰素吸着。 |
| 1417 | 第412区 | 土製品 | 円板 | 床直 底部一部欠損 | 口 底 | 高 | 粗砂粒・軽石/酸化 塩/褐灰 | ロクロ整形(右回転)。杯の底部を二次利用した円板品。横9.1cm、厚さ1.4cm。割れ口は磨って平滑に仕上げている。土器の内面中央に直径0.2cm、深さ0.1cmの小孔が見られる。 | |

136住居

| No. | 棟 PL.No. | 器 種 | 種類 | 出土位置 残存率 | 計測値 (cm, g) | 胎土/焼成/色調 石材・素材等 | 成形・整形の特徴 | 備考 | | |
|------|-------------|--------|----|--------------------------|----------------|--------------------|-------------------------|---|---------------------------|--|
| 1436 | 第414区 | 須置器 | 杯 | +9 3/4 | 口 底 | 8.6 4.7 | 2.1 粗砂粒/酸化塩/褐 灰 | ロクロ整形(右回転)。底部回転糸切り後、無調整。 | 器面に灰素吸着。 | |
| 1437 | 第414区 | 須置器 | 杯 | 北西調+8 完形 | 口 底 | 8.7 5.8 | 2.4 粗砂粒/酸化塩/に ぶい黄 | ロクロ整形(右回転)。底部回転糸切り後、無調整。 | | |
| 1438 | 第414区 | 土師器 | 甕 | カマド左壁+10 口縁～胴部上位 片 | 口 底 | 23.8 高 | 粗砂粒・軽石/良好 /橙 | 口縁部は横ナデ後、胴部外面上位の一部に縦位のヘラナデ。他は縦位のヘラ削り。内面は横位のヘラナデ。 | 被熱。 | |
| 1439 | 第414区 | 土師器 | 甕 | カマド左壁+12 口縁～胴部上位 片 | 口 底 | 30.6 高 | 粗砂粒・雲母/角閃 石/良好/にぶい黄 | 口縁部が波打っており、胴部の形状が正しく想定できない。胴部が歪む可能性あり。口縁部は横ナデ。胴部外面は斜横位のヘラ削り。内面は横位のヘラナデ。 | 被熱。 | |
| 1440 | 第414区 | 土師器 | 甕 | カマド右壁+8 口縁～胴部上位 片 | 口 底 | 27.4 高 | 粗砂粒・軽石/良好 /明赤褐 | 口縁部は横ナデ。胴部外面最上位は縦位のヘラナデ。以下は縦位のヘラ削り。内面は横位のヘラナデ。 | 内面摩滅。 | |
| 1441 | 第414区 | 土師器 | 羽釜 | カマド燃焼部 口縁～胴部上位 1/3 | 口 底 | 19.6 高 | 粗砂粒/良好/橙 | 口縁部は横ナデ。突出度の小さい窪部は貼付後、周縁部に横ナデ。胴部外面は斜位のヘラ削り。内面は横位のヘラナデ。 | 被熱。 | |
| 1442 | 第414区 | 鉄製品 | 不詳 | 掘り方覆土 破片 | 長 幅 | 2.5 1.0 | 厚 重 | 0.9 2.48 | 断面輪状で一端部で閉じる、中空キャップ状の鉄製品。 | |

137住居

| No. | 棟 PL.No. | 器 種 | 種類 | 出土位置 残存率 | 計測値 (cm, g) | 胎土/焼成/色調 石材・素材等 | 成形・整形の特徴 | 備考 | |
|------|-------------|--------|----|---------------|----------------|--------------------|-------------------------------------|---------------------------|-----------------|
| 1443 | 第414区 | 黒色土器 | 杯 | +18 1/2 | 口 底 | 9.4 4.5 | 1.9 粗砂粒/酸化塩か/ 黒褐 | ロクロ整形(右回転)。内外面とも全面にヘラ書き。 | 全面に黒色処理。地の色調不明。 |
| 1444 | 第414区 | 須置器 | 杯 | 東塚階+7 4/5 | 口 底 | 9.5 5.7 | 2.7 粗砂粒/酸化塩/に ぶい黄 | ロクロ整形(右回転)。底部回転糸切り後、無調整。 | |
| 1445 | 第414区 | 須置器 | 杯 | カマド焚口部 1/2 | 口 底 | 11.0 6.2 | 3.2 粗砂粒・軽石/角閃 石/酸化塩/にぶい 黄橙 | ロクロ整形(右回転か)。底部回転糸切り後、無調整。 | |
| 1446 | 第414区 | 須置器 | 椀 | カマド燃焼部 1/4 | 口 底 | 15.2 高 | 粗砂粒/酸化塩/に ぶい黄橙 | ロクロ整形(右回転)。高台部は欠落。 | 器面に灰素吸着。黒色味。 |

| No. | 種 PL.No. | 器 種 | 種類 種 | 出土位置 残存率 | 計測値 (cm, g) | 胎土/焼成/色調 石材・素材等 | 成形・整形の特徴 | 備考 |
|------|-----------------|-----------|---------|---------------------|-------------------------------------|--------------------|-------------------------|---|
| 1447 | 第414図 PL.184 | 須恵器 鉢か | 鉢か | カマ下左袖 2/3 | 口 9.9 底 5.6 | 高 6.6 | 粗砂粒・軽石・角閃石/酸化塩/ぶい 黄橙 | ロク口整形(右回転)。底部回転糸切り後、無調整。 |
| 1448 | 第414図 PL.184 | 鉄製品 不詳 | 不詳 | 掘り方北東隅 -37 完形 | 長 15.8 幅 0.8 重 17.45 | 0.8 | | 断面長方形の角棒状鉄製品で一端に向かい緩やかに細くなるが端部は丸みを持ち突らない。他端は角形で終わり折り返し等の加工は見られない。 |

138仕屋

| No. | 種 PL.No. | 器 種 | 種類 種 | 出土位置 残存率 | 計測値 (cm, g) | 胎土/焼成/色調 石材・素材等 | 成形・整形の特徴 | 備考 |
|------|-----------------|------------|---------|-------------------|----------------|--------------------|-----------------------------|--|
| 1449 | 第414図 PL.184 | 土師器 甕 | 甕 | 覆土 胴部片 | 口 底 | 高 | 粗砂粒/酸化塩/ぶい 橙 | 甕の胴部破片である。外面に胴部に途中で切断し60の様に甕の形状に再加工する為の工具痕が見られる。甕の整形としては外面にへう削り。内面にナデ。 |
| 1450 | 第414図 | 土師器 羽釜 | 羽釜 | 西壁際+13 口縁~胴部上位 | 口 底 | 21.0 | 高 粗砂粒/良好/明赤 橙 | 口縁部は横ナデ。胴部貼付後、胴部外面に縦位のへう削り。内面は横位のへうナデ。 |
| 1451 | 第414図 PL.184 | 土師器 転用甕 | 甕 | 西壁際+14 胴部片 | 口 底 | 高 | 粗砂粒・赤黒色粘 土粒/軽石/還元塩 /灰 | 甕の胴部破片の割れ口を二次調整。内面全体を甕面としている。残存長は13.8cm。 |

8聚穴

| No. | 種 PL.No. | 器 種 | 種類 種 | 出土位置 残存率 | 計測値 (cm, g) | 胎土/焼成/色調 石材・素材等 | 成形・整形の特徴 | 備考 | |
|------|-----------------|-----------|---------|-----------------------|----------------|--------------------|------------------------|---|---------------------------|
| 1452 | 第414図 PL.184 | 須恵器 鉢 | 鉢 | 床直 口縁部片 | 口 底 | 14.8 | 高 粗砂粒/酸化塩/淡 黄 | ロク口整形(右回転)。 | 整形後に粘土塊を取付、ひび割れなどを補修した為か。 |
| 1453 | 第414図 PL.184 | 土師器 羽釜 | 羽釜 | 床直 口縁~胴部下位 片 | 口 底 | 20.0 | 高 粗砂粒/良好/ぶい 黄橙 | 口縁部は横ナデ。胴部貼付後、胴部外面に縦位のへう削り。内面は横位のへうナデ。内面に工具の当たった痕跡あり。 | |
| 1454 | 第414図 PL.184 | 須恵器 皿 | 皿 | 南東隅+4 口縁下位~底部 片 | 口 底 | 高 | 精選・灰色粘土/還元 塩/灰/オリープ | ロク口整形。 | 内外面施釉。東海産。10世紀代。 |

174土坑

| No. | 種 PL.No. | 器 種 | 種類 種 | 出土位置 残存率 | 計測値 (cm, g) | 胎土/焼成/色調 石材・素材等 | 成形・整形の特徴 | 備考 | |
|------|-----------------|----------|---------|--------------|----------------|--------------------|----------|-----------------------------|--------------------------|
| 1455 | 第415図 PL.184 | 須恵器 杯 | 杯 | +18 口縁一部欠 | 口 底 | 8.8 5.4 | 高 2.6 | 粗砂粒・赤黒色粘 土粒/酸化塩/ぶい 黄橙 | ロク口整形(右回転)。底部回転糸切り後、無調整。 |

175土坑

| No. | 種 PL.No. | 器 種 | 種類 種 | 出土位置 残存率 | 計測値 (cm, g) | 胎土/焼成/色調 石材・素材等 | 成形・整形の特徴 | 備考 | | |
|------|-----------------|----------|---------|-------------|----------------|--------------------|----------|----------------|---|--------------|
| 1456 | 第415図 PL.184 | 須恵器 椀 | 椀 | +18 3/4 | 口 底 | 11.6 5.9 | 高 4.2 | 粗砂粒/酸化塩/灰 黄 | ロク口整形(右回転)。高台部は底部切り離し後の付高台。貼付後、口縁部にナデ調整。口縁部外面は縦位のへう書き。内面は口縁部は横位、底部は一定方向に丁寧へう書き。 | 内外面黒色施 理。 |

197土坑

| No. | 種 PL.No. | 器 種 | 種類 種 | 出土位置 残存率 | 計測値 (cm, g) | 胎土/焼成/色調 石材・素材等 | 成形・整形の特徴 | 備考 |
|------|-----------------|-----------|---------|-------------|-------------------------------------|--------------------|----------|---|
| 1457 | 第415図 PL.184 | 鉄製品 不詳 | 不詳 | +16 破片 | 長 10.5 幅 1.1 重 11.35 | 1.0 | | 断面長方形の角棒状鉄製品で一端に向かい緩やかに細くなるが端部は丸みを持ち突らない。他端は劣化破損する。 |

211土坑

| No. | 種 PL.No. | 器 種 | 種類 種 | 出土位置 残存率 | 計測値 (cm, g) | 胎土/焼成/色調 石材・素材等 | 成形・整形の特徴 | 備考 | |
|------|-----------------|-----------|---------|--------------------|-------------------------------------|--------------------|----------|--|--------------------------|
| 1458 | 第415図 PL.184 | 須恵器 杯 | 杯 | +14, 197坑 口縁一部欠 | 口 底 | 9.2 5.0 | 高 2.1 | 粗砂粒/酸化塩/粗 橙 | ロク口整形(右回転)。底部回転糸切り後、無調整。 |
| 1459 | 第415図 PL.184 | 鉄製品 不詳 | 不詳 | +8 破片 | 長 11.1 幅 4.7 重 121.7 | 3.1 | | 断面丸みのある三角形の鋳造鉄製品破片。一端に向け広がり丸みを持った端部を形成する。他端は細くなりながら劣化破損する。 | |

212土坑

| No. | 種 PL.No. | 器 種 | 種類 種 | 出土位置 残存率 | 計測値 (cm, g) | 胎土/焼成/色調 石材・素材等 | 成形・整形の特徴 | 備考 | | |
|------|-----------------|-----------|---------|-------------|----------------|--------------------|----------|-------------------|-------------------|------------------------|
| 1460 | 第415図 PL.184 | 須恵器 段皿 | 段皿 | 覆土 口縁部片 | 口 底 | 12.8 | 高 | 黒色鉱物粒少/還元 塩/灰白 | ロク口整形(右回転)。内面に施釉。 | 虎渡山1号~ 丸石2号室次 期。 |

237土坑

| No. | 種 PL.No. | 器 種 | 種類 種 | 出土位置 残存率 | 計測値 (cm, g) | 胎土/焼成/色調 石材・素材等 | 成形・整形の特徴 | 備考 | | |
|------|-----------------|------------|---------|-------------|------------------------------------|--------------------|----------|---------|---|-----|
| 1461 | 第415図 PL.184 | 須恵器 磨石? | 磨石? | 覆土 完形 | 長 4.7 幅 4.2 厚 101.0 | 3.8 | | 粗砂粒/安山岩 | 表面裏面とも摩耗しているようにみえる。形状から見て意図的にも持ち込んだことは確実だが、詳細は不明。 | 球形磨 |

239土坑

| No. | 種 PL.No. | 器 種 | 種類 種 | 出土位置 残存率 | 計測値 (cm, g) | 胎土/焼成/色調 石材・素材等 | 成形・整形の特徴 | 備考 | | |
|------|-----------------|-----------|---------|-------------|----------------|--------------------|----------|----------------|----------------------|-------------------|
| 1462 | 第415図 PL.184 | 須恵器 羽釜 | 羽釜 | 覆土 口縁部片 | 口 底 | 19.8 | 高 | 粗砂粒/還元塩/灰 白 | ロク口整形。胴部貼付後、周縁部に横ナデ。 | 内面に黒色の 付着物。僅か。 |

| No. | 挿 入 No. | 種 類 器 種 | 出 土 位 置 残 存 率 | 計 測 値 (cm, g) | 胎土/焼成/色調 石材・素材等 | 成形・整形の特徴 | 備 考 | | |
|----------|------------------|------------------|---------------------------------|------------------------|------------------------|------------------|---|---|-----------------|
| 1465 | 第4158回 PL.184 | 鉄製品 刀子 | 覆土 1/2 | 長 幅 6.4 1.3 | 厚 重 0.9 7.4 | | 棟側に明瞭な刃を持つ刀子で刃は短い、刃は40°程に横に曲がり劣化破損する。茎に木質等の痕跡は見られない。 | | |
| 246土坑 | | | | | | | | | |
| No. | 挿 入 No. | 種 類 器 種 | 出 土 位 置 残 存 率 | 計 測 値 (cm, g) | 胎土/焼成/色調 石材・素材等 | 成形・整形の特徴 | 備 考 | | |
| 1464 | 第4158回 | 緑釉 杯か | 覆土 口縁部片 | 口 底 | 高 | 精選/還元焰/灰黄釉 | ロクロ整形(右回転)。内面は陰刻文か。工具のあつた痕跡か。内外面に施釉。 | 外面の釉割高 東海産。10 世紀前半。 | |
| 258土坑 | | | | | | | | | |
| No. | 挿 入 No. | 種 類 器 種 | 出 土 位 置 残 存 率 | 計 測 値 (cm, g) | 胎土/焼成/色調 石材・素材等 | 成形・整形の特徴 | 備 考 | | |
| 1465 | 第4158回 | 土師器 羽釜か | 覆土 口縁～胴部上位 片 | 口 底 | 22.6 | 高 | 粗砂粒/良好/ふい ぬ | 胴部は割傷と考えられる。口縁部は皮を打つか。小破片のため形状は不明。もつ胴部は張るか。口縁部は横ナデ。胴部外面に斜横位のヘラナデ。内面も斜横位のヘラナデ。 | |
| 263土坑 | | | | | | | | | |
| No. | 挿 入 No. | 種 類 器 種 | 出 土 位 置 残 存 率 | 計 測 値 (cm, g) | 胎土/焼成/色調 石材・素材等 | 成形・整形の特徴 | 備 考 | | |
| 1466 | 第4158回 PL.184 | 土師器 甕 | 覆土 胴部片 | 口 底 | 高 | 粗砂粒/酸化焰/黄 灰 | 甕の胴部破片である。外面に胴部を途中で切断し30474の ため形状は不明。もつ胴部は張るか。口縁部は横ナデ。 胴部外面に斜横位のヘラナデ。内面も斜横位のヘラナデ。 器面に灰土吸着。黒色味。 | | |
| 269土坑 | | | | | | | | | |
| No. | 挿 入 No. | 種 類 器 種 | 出 土 位 置 残 存 率 | 計 測 値 (cm, g) | 胎土/焼成/色調 石材・素材等 | 成形・整形の特徴 | 備 考 | | |
| 1467 | 第4158回 PL.184 | 土製品 羽口 | +8 破片 | 長 短 6.5 7.0 | 厚 重 4.1 94.3 | | 基部・先端とも欠く羽口破片。表面は灰色発色するが両 端破損のため詳細は不明。外径80mm径22mm挿入角度計測 不可。 | | |
| 344土坑 | | | | | | | | | |
| No. | 挿 入 No. | 種 類 器 種 | 出 土 位 置 残 存 率 | 計 測 値 (cm, g) | 胎土/焼成/色調 石材・素材等 | 成形・整形の特徴 | 備 考 | | |
| 1468 | 第4158回 | 須恵器 杯 | 覆土 口縁下位～底部 | 口 底 | 5.4 | 高 | 粗砂粒/酸化焰/ふ い黄釉 | ロクロ整形(右回転)。底部回転糸切り後、無調整。 | |
| 345土坑 | | | | | | | | | |
| No. | 挿 入 No. | 種 類 器 種 | 出 土 位 置 残 存 率 | 計 測 値 (cm, g) | 胎土/焼成/色調 石材・素材等 | 成形・整形の特徴 | 備 考 | | |
| 1126 | 第4158回 PL.184 | 鉄製品 釘 | 覆土 破片 | 長 幅 2.6 0.5 | 厚 重 0.2 0.64 | | 断面正方形で釘破片で一端は劣化破損する。 | | |
| 3河道 | | | | | | | | | |
| No. | 挿 入 No. | 種 類 器 種 | 出 土 位 置 残 存 率 | 計 測 値 (cm, g) | 胎土/焼成/色調 石材・素材等 | 成形・整形の特徴 | 備 考 | | |
| 1469 | 第4158回 | 黒色土器 土師器 | 覆土 口縁下位～高台部 | 口 底 | 高 台 7.0 | 高 | 粗砂粒/酸化焰/ふ い黄釉 | ロクロ整形(右回転)。高台部は底部回転糸切り後の付け高 か。内面は底部中央から放射状に削り磨き。 | 内面黒色処理。 |
| 1470 | 第4158回 PL.184 | 石製品 五輪塔 | 覆土 地輪・完形 | 高 幅 18.2 29.7 | 重 2050.0 | 二ツ石 | 裏面側を除き各面ともよく磨き整形されている。正面側に 斜向する刃らしき痕跡の線条状が現る。 | | |
| 遺構外の出土遺物 | | | | | | | | | |
| No. | 挿 入 No. | 種 類 器 種 | 出 土 位 置 残 存 率 | 計 測 値 (cm, g) | 胎土/焼成/色調 石材・素材等 | 成形・整形の特徴 | 備 考 | | |
| 1471 | 第4158回 PL.184 | 須恵器 杯 | 2面 1/2 | 口 底 | 8.4 5.0 | 高 厚 2.2 | 粗砂粒・軽石/酸化 焰/ふい黄釉 | ロクロ整形(右回転)。底部回転糸切り後、無調整。 | 外面の一部に 灰土吸着。 |
| 1472 | 第4158回 PL.184 | 土師器 釜 | 2面 脚部破片 | 中 底 | 2.6 高 厚 1.8 | 粗砂粒/良好/ふ い黄釉 | 横断面は長円形を呈する。931同様。釜の脚部か。 | 天地不明。 | |
| 1473 | 第4158回 | 土製品 土師 | 一括 完形 | 長 幅 3.4 0.9 | 高 厚 0.3 2.0 | 粗砂粒少/酸化焰/ 明赤色 | 両小口面とも面は作られていない。図示の裏側はへこむ。 | 区分凝集。 | |
| 1474 | 第4158回 | 石製品 砥石 | 一括 1/2 | 長 幅 7.1 3.5 | 厚 重 2.3 49.1 | 砥沢石 | 四面使用。表裏面とも磨しく研ぎ減る。上端部小口部を粗く 磨き整形する。下端側を大きく破損する。 | 切り砥石 | |
| 1475 | 第4158回 | 石製品 砥石 | 1面 1/2 | 長 幅 7.0 2.7 | 厚 重 1.6 45.0 | 砥沢石 | 四面使用。表裏面とも磨しく研ぎ減る。上端部小口部を粗く 磨き整形する。下端側破損部を密く磨き整形。破損後も 継続使用した可能性がある。 | 切り砥石 | |
| 1476 | 第4158回 PL.184 | 鉄製品 刀子 | 一括 破片 | 長 幅 1.6 0.8 | 厚 重 0.4 0.55 | | 断面狭い三角形の刀子で破片で切っ先および茎側は劣化 破損する。 | | |
| 1477 | 第4158回 PL.184 | 鉄製品 不詳 | 一括 破片 | 長 幅 4.2 1.4 | 厚 重 1.3 7.00 | | 不定形で内部空洞環状の鉄。詳細不明。 | | |
| 1478 | 第4158回 PL.184 | 金属製品 耳環 | 2面 完形 | 長 幅 3.5 2.8 | 高 厚 0.7 14.05 | | 鉄製の耳貫で、現存するのは銅化した鉄芯のみであるが表面 は平滑で、この上に別素材の裝飾が施された可能性も有 る。両端とも端部の近くで内側に強く曲がる。 | | |
| 1480 | PL.184 | 土製品 破片 | 2面確認面 破片 | 長 短 | 7.3 8.1 | 厚 重 | 3.0 67.5 | 羽口先端部破片。先端は灰黒色～褐色でガラス化・発泡。 小破片のため外径、孔径計測不可。 | J-7 |
| 1481 | PL.184 | 土製品 破片 | 一括 破片 | 長 短 | 8.3 6.2 | 厚 重 | 6.5 187.0 | 羽口先端部。先端は破損のため凹みが見られるが表面は 全体に灰黒色ガラス化・発泡。先端外径64mm、先端孔径25mm。 | J-5 C-9 |
| 1482 | PL.184 | 土製品 破片 | 一括 破片 | 長 短 | 14.9 6.3 | 厚 重 | 3.7 224.8 | 羽口破片。先端側は灰黒色でガラス化・発泡。一部僅かに 酸化土砂が付着するともどもに反対側面にも灰色で発泡が 見られる。外径80mm、孔径23mm。 | I-7 E-3 |

縄文時代

| No. | 種 図 種 No. | 種 類 器 種 | 出土位置 残 存 率 | 計測値 (cm, g) | | | 胎土/焼成/色調 石材・素材等 | 成形・整形の特徴 | 備 考 |
|------|-----------------|---------------------|---------------|----------------|-------------|------------------------|--------------------|--|------|
| | | | | 長 幅 | 厚 重 | | | | |
| 1483 | 第416図 PL.184 | 剥片石器 加工痕ある 剥片 | 包含層 完形 | 長 幅 | | 厚 重 2.3 | 赤碧玉 | 小形幅広い剥片を縦位に用い、左右両端に鎌状の突出部を作出する。先端角は鈍く石鎌としての使用法より、ノッチを利用した削形的な使用法が想定されよう。 | |
| 1484 | 第416図 PL.184 | 剥片石器 磨製石斧 | 包含層 完形 | 長 幅 | 15.3 6.3 | 厚 重 1.9 240.7 | 黒色頁岩 | 片側に礫面を大きく残す大型幅広い剥片を横位に用い、周辺加工して器体を作成する。刃部は表裏とも研磨され、円刃状を呈する。両側縁とも広く摩耗しているが、刃部同様の線条痕は見られない。刃部側は微細距離され、部分的に摩耗しているが、顕鏡下では積極的に刃部として認定するだけの光沢痕は確認できていない。 | 刃部磨製 |
| 1485 | 第416図 PL.184 | 礫石器 石皿 | 包含層 破片 | 長 幅 | | 厚 重 3432.8 | 粗粒輝石安山岩 | 体部を弧状に彫刻した裝飾石皿で、機能部を除いた礫面・裏面に孔多数を穿つ。被熱破損したもので、裏面側が部分的に覆っている。 | |
| 1486 | | 剥片石器 打製石斧 | 包含層 完形 | 長 幅 | 13.2 5.5 | 厚 重 2.6 196.5 | 黒色頁岩 | 側縁を裏面側から加工、石器の形状を整える。刃部は円刃状を呈する。全体がローリングを受けて磨滅する。 | 短冊形 |
| 1487 | | 剥片石器 加工痕ある 剥片 | 包含層 完形 | 長 幅 | 3.4 3.9 | 厚 重 0.8 14.1 | 黒色頁岩 | 加工意図：削器？素材は幅広い剥片。 | |

第5章分析

| No. | 種 図 種 No. | 種 類 器 種 | 出土位置 残 存 率 | 計測値 (cm, g) | | | 胎土/焼成/色調 石材・素材等 | 成形・整形の特徴 | 備 考 |
|------|--------------|------------|-----------------------|----------------|--------|--|--------------------|----------|------|
| | | | | 長 幅 | 厚 重 | | | | |
| 1488 | 骨分析 | 馬歯 | 1区27講覆上 左下顎臼歯 | | | | | | 獣骨鑑定 |
| 1489 | 骨分析 | 不明 | 2区18土坑覆上 微細骨片 | | | | | | 獣骨鑑定 |
| 1490 | 骨分析 | 馬歯 | 4区26講 第3前～後臼歯 | | | | | | 獣骨鑑定 |
| 1491 | 骨分析 | 馬歯 | 4区26講 下顎(10本) | | | | | | 獣骨鑑定 |
| 1492 | 骨分析 | 馬歯 | 4区26講 右下顎第4前臼 歯 | | | | | | 獣骨鑑定 |
| 1493 | 骨分析 | ニホンシカ | 4区84住居 指骨(P1節骨) | | | | | | 獣骨鑑定 |

写真図版



1 1区A s-B 軽石下面遺構の検出 西から



2 1区1面耕具痕 南から



1 1区1面耕具痕A-A' 東から



2 1区1面耕具痕B-B' 東から



3 1区1面耕具痕C-C' 南東から



4 1区1面21溝全景 西から

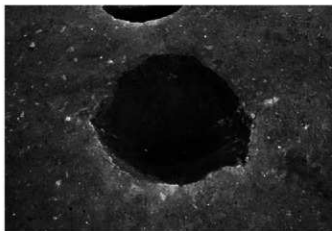

5 1区1面202土坑全景 南から

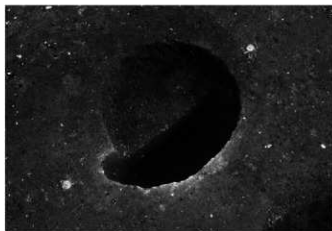

6 1区1面203土坑全景 南西から



7 1区1面274土坑全景 北西から



8 1区1面282土坑全景 北西から

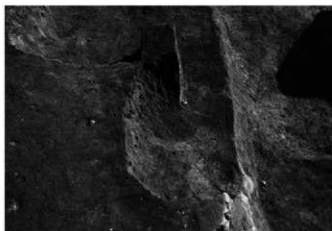

1 1区1面283土坑全景 西から



2 1区2面全景 北から



3 1区2面17~19住居全景 北東から



4 1区2面17~19住居全景 西から



1 1区2面17住居カマド遺物出土状態 西から



2 1区2面17住居振り方 北西から



3 1区2面18住居全景 北西から



4 1区2面18住居振り方 西から



5 1区2面19住居全景 西から



6 1区2面19住居振り方 北西から



7 1区2面20住居土層断面A-A' 南から



8 1区2面20住居全景 西から

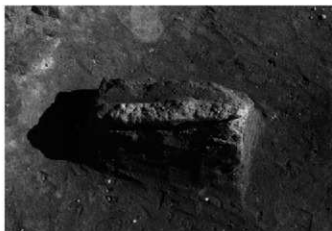

1 1区2面20住居鉄製品刀子(25)出土状態 西から



2 1区2面20住居掘り方 西から



3 1区2面22住居全景 西から



4 1区2面22住居掘り方 西から



5 1区2面23住居全景 西から



6 1区2面23住居鉄製品出土状態 南から



7 1区2面23住居須恵器杯(29・30)出土状態 南から



8 1区2面23住居掘り方 南から



1 1区2面24住居全景 西から



2 1区2面24住居振り方 西から



3 1区2面25住居全景 西から



4 1区2面25住居カマド 西から



5 1区2面25住居遺物出土状態 南西から



6 1区2面25住居振り方 西から



7 1区2面98住居全景 西から



8 1区2面98住居振り方 西から



1 1区2面99住居全景 西から



2 1区2面99住居掘り方 西から



3 1区2面100住居全景 西から



4 1区2面100住居カマド 西から

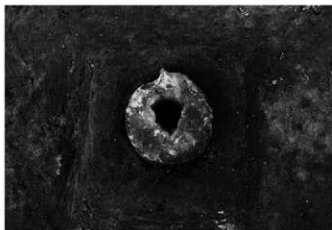

5 1区2面100住居土製品羽口(54)出土状態 南から

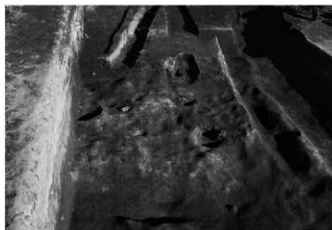

6 1区2面100住居掘り方 西から



7 1区2面6竪穴全景 北西から



8 1区2面6竪穴掘り方 北西から



1 1区2面1焼土須忠器杯(87)・椀(88)出土状態 北から



2 1区2面1焼土掘り方土層断面A-A' 南から



3 1区2面1焼土掘り方土層断面B-B' 西から

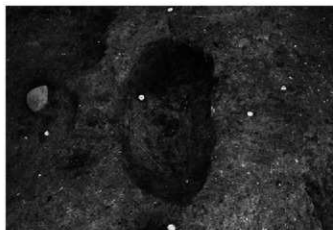

4 1区2面1焼土掘り方 北から



5 1区2面1焼土周辺調査状況 北西から



1 1区2面1墓坑全景 西から



2 1区2面1墓坑骨片出土状態 南から



3 1区2面1墓坑須恵器杯(58)出土状態 南から



4 1区2面26溝全景 西から

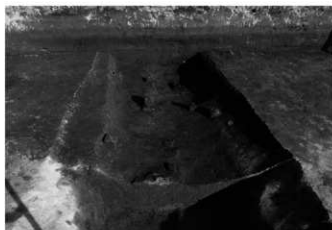

5 1区2面26溝砂鉄出土状態 西から



1 1区2面27溝土層断面 A-A' 南から



2 1区2面27溝全景 西から



3 1区2面27溝馬頭(1488)出土状態 西から



4 1区2面27溝東部 西から

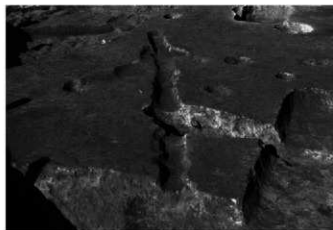

5 1区2面30溝全景 南東から



6 1区2面35溝土層断面 西から

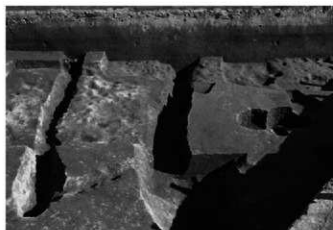

7 1区2面35溝全景 西から



8 1区2面40溝全景 西から



1 1区2面40溝須恵器杯(85)・椀(86)出土状態 西から



2 1区2面41溝全景 西から



3 1区2面47土坑土層断面D-D' 北西から



4 1区2面47土坑全景 南東から



5 1区2面47土坑遺物出土状態 北東から

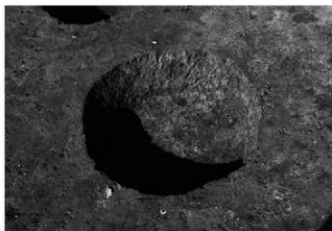

1 1区2面48土坑全景 南西から



2 1区2面49土坑全景 南東から

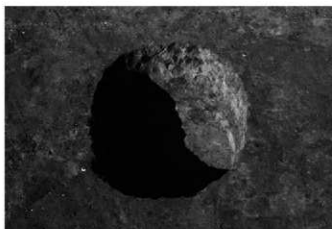

3 1区2面50土坑全景 南東から



4 1区2面201土坑土層断面 南から



5 1区2面204土坑全景 南から



6 1区2面205土坑全景 東から

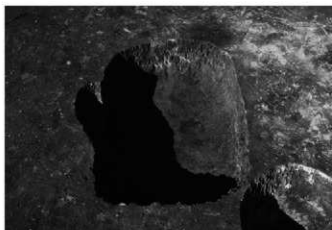

7 1区2面206土坑全景 南から



8 1区2面207土坑遺物出土状態 北東から



1 1区2面207土坑全景 南東から



2 1区2面209土坑全景 南西から

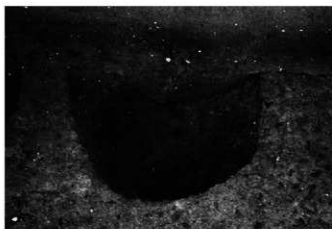

3 1区2面210土坑全景 北東から

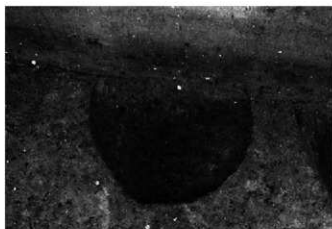

4 1区2面271土坑全景 北西から

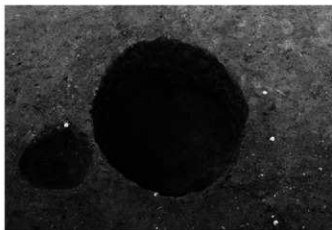

5 1区2面273土坑全景 南から



6 1区2面273土坑土層断面 南西から



7 1区2面276土坑全景 東から



8 1区2面277土坑全景 南東から

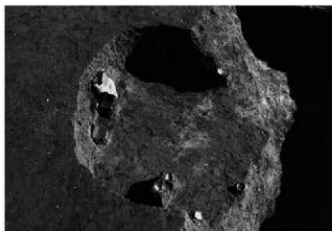

1 1区2面278土坑全景 南西から

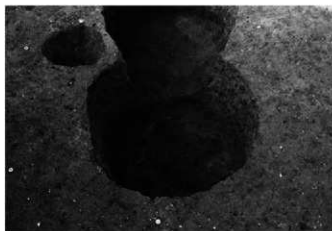

2 1区2面279土坑全景 南から

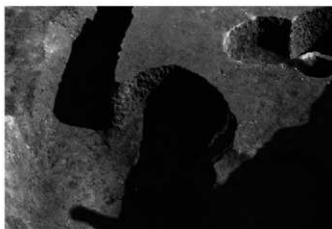

3 1区2面280土坑全景 西から

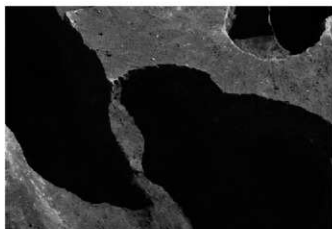

4 1区2面281土坑全景 北西から



5 1区2面284土坑全景 北西から

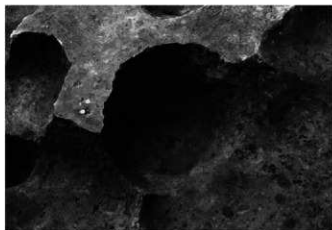

6 1区2面285土坑全景 東から

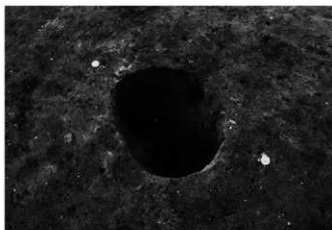

7 1区2面8ピット全景 南東から



8 1区2面9ピット土層断面 南から

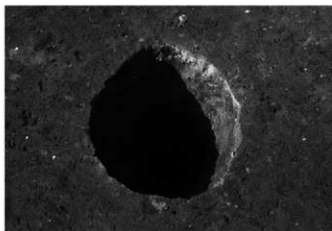

1 1区2面10ピット全景 南東から

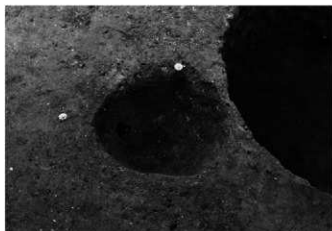

2 1区2面71ピット全景 南から



3 1区2面下層調査 As-C軽石混土層検出 南から



4 1区2面下層調査 As-C軽石混土層断面A-A' 東から



1 2区1面全景 南から



2 2区1面1溝全景1 東から



3 2区1面1溝全景2 東から



4 2区1面1溝耕具痕1 東から

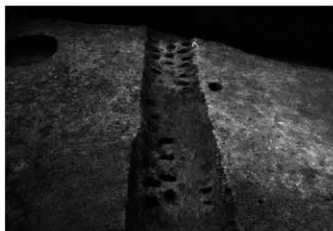

5 2区1面1溝耕具痕2 東から



1 2区1面耕具痕全景 南から



2 2区1面2河道土層断面 西から



3 2区1面2河道全景 西から



1 2区2面南側全景 南から



2 2区2面北側全景 南から



1 2区2面1住居全景 西から



2 2区2面1住居掘り方 西から



3 2区2面2住居全景 東から



4 2区2面2住居掘り方 東から



5 2区2面3住居全景1 西から



6 2区2面3住居全景2 西から



7 2区2面3住居カマド遺物出土状態 北西から



8 2区2面3住居掘り方 西から



1 2区2面3住居カマド振り方 北西から



2 2区2面4住居全景 西から

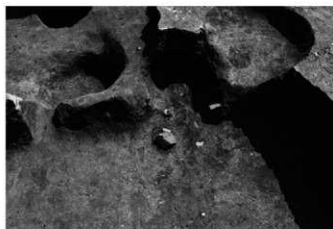

3 2区2面4住居カマド 西から



4 2区2面4住居振り方 西から



5 2区2面5住居全景 西から



6 2区2面5住居カマド 西から



7 2区2面5住居振り方 西から



8 2区2面6住居全景 西から



1 2区2面6住居鉄滓集中部 北から

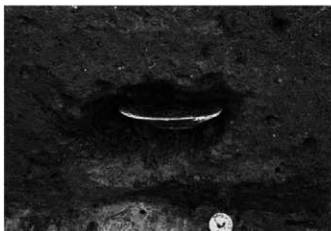

2 2区2面6住居緑釉皿(170)出土状態 西から



3 2区2面6住居掘り方 西から



4 2区2面7住居全景 西から

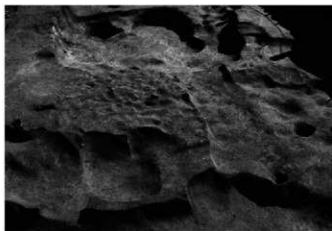

5 2区2面7住居掘り方 西から

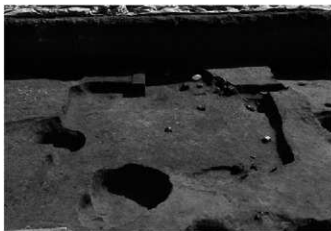

6 2区2面8住居全景 西から



7 2区2面8住居カマド 西から



8 2区2面8住居貯蔵穴 西から

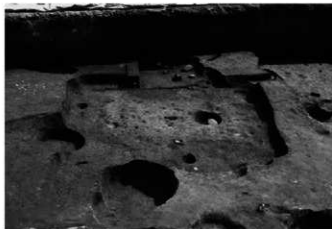

1 2区2面8住居掘り方 西から



2 2区2面8住居カマド掘り方 西から



3 2区2面9住居全景 西から

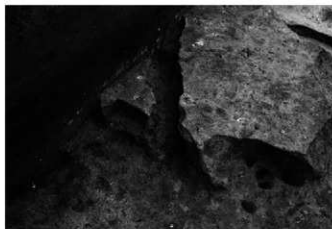

4 2区2面9住居カマド 北西から



5 2区2面9住居掘り方 西から



6 2区2面10住居土層断面A-A' 南から



7 2区2面10住居土層断面B-B' 東から

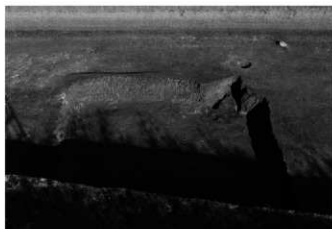

8 2区2面10住居全景 西から



1 2区2面10住居カマド土層断面 南西から



2 2区2面10住居カマド 北西から



3 2区2面10住居掘り方 西から



4 2区2面10住居カマド掘り方 西から

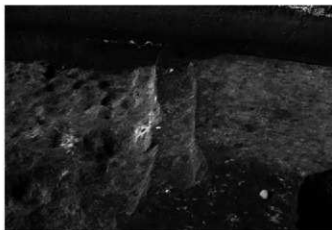

5 2区2面13住居全景 東から

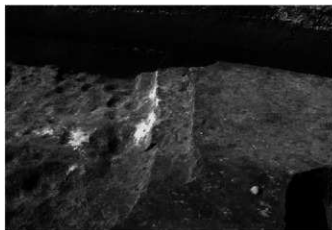

6 2区2面13住居掘り方 東から

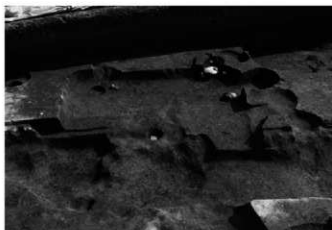

7 2区2面14住居全景 西から



8 2区2面14住居カマド遺物出土状態 西から



1 2区2面14住居カマド遺物出土状態 西から



2 2区2面14住居カマド 西から



3 2区2面14住居掘り方 西から

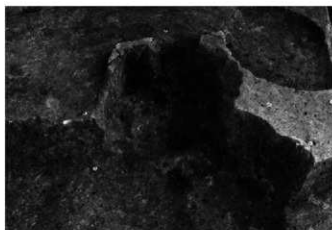

4 2区2面14住居カマド掘り方 西から

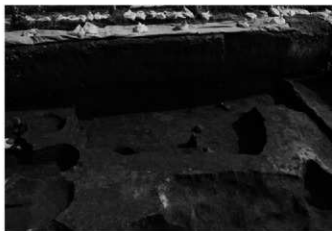

5 2区2面15住居遺物出土状態 西から



6 2区2面15住居全景 西から



7 2区2面15住居掘り方土層断面 北から



8 2区2面15住居掘り方 西から



1 2区2面1竪穴遺物出土状態 南から

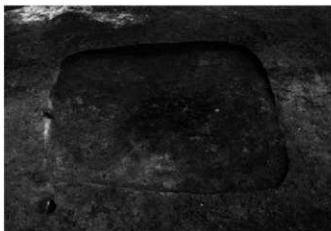

2 2区2面1竪穴全景 西から



3 2区2面2竪穴全景 南西から



4 2区2面3竪穴全景 南から

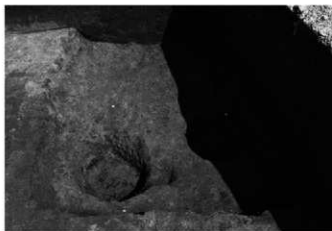

5 2区2面3竪穴掘り方 南から



6 2区2面4竪穴全景 南から



7 2区2面4竪穴掘り方 南から



8 2区2面5竪穴全景 南から



1 2区2面2溝全景 南から



2 2区2面3溝全景1 南から



3 2区2面3溝全景2 南から



4 2区2面3溝土層断面 南から



5 2区2面3溝遺物出土状態 南から



6 2区2面10溝全景 南東から

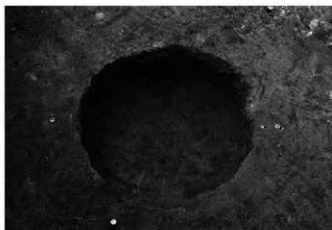

7 2区2面1土坑全景 南から



8 2区2面2土坑全景 北から

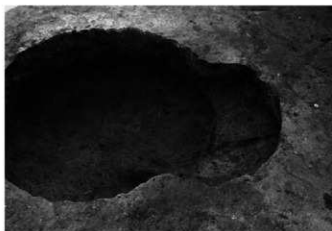

1 2区2面3土坑全景 北東から

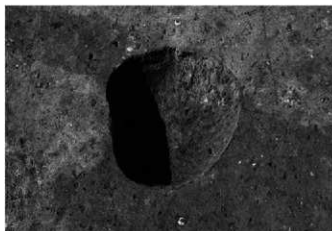

2 2区2面4土坑全景 南から



3 2区2面5土坑全景 北から

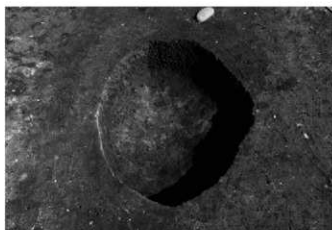

4 2区2面6土坑全景 南から

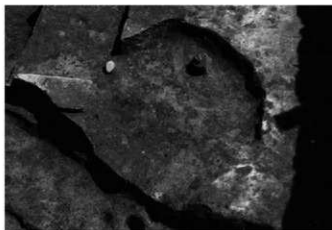

5 2区2面7土坑全景 西から



6 2区2面8・9土坑土層断面 北から



7 2区2面10土坑全景 南東から

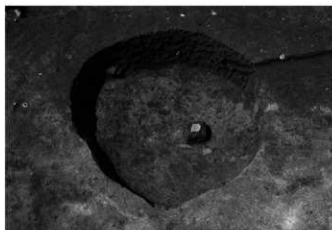

8 2区2面15土坑全景 東から

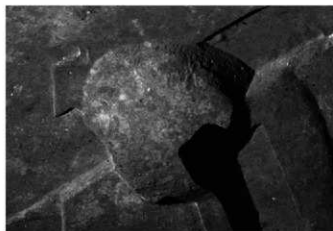

1 2区2面16土坑全景 北西から



2 2区2面17土坑全景 北東から



3 2区2面18土坑土層断面 北から

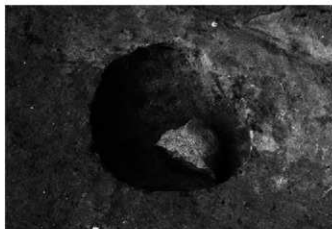

4 2区2面19土坑全景 南から

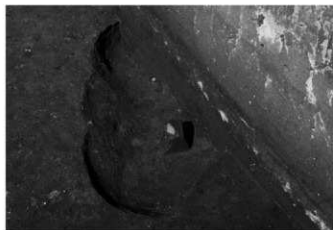

5 2区2面20土坑全景 南西から

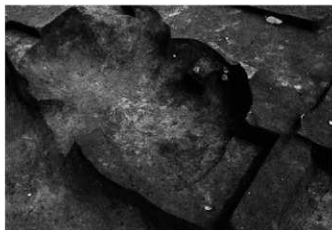

6 2区2面21土坑全景 南西から



7 2区2面22土坑全景 北西から



8 2区2面23土坑全景 南西から

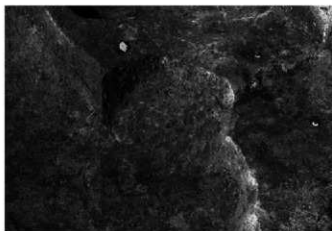

1 2区2面24土坑全景 南西から

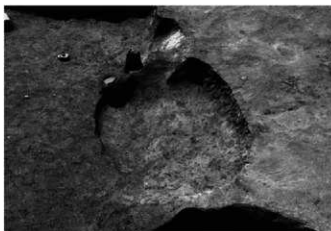

2 2区2面25土坑全景 北から



3 2区2面26土坑全景 南西から



4 2区2面27土坑全景 南から



5 2区2面28土坑全景 東から



6 2区2面29土坑全景 西から

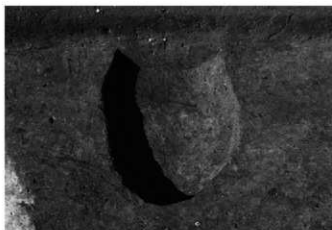

7 2区2面30土坑全景 東から



8 2区2面31土坑全景 東から



1 2区2面32土坑全景 南から



2 2区2面33土坑全景 南から



3 2区2面34土坑全景 南から



4 2区2面35土坑全景 南から



5 2区2面36土坑全景 南西から



6 2区2面37土坑全景 北西から



7 2区2面38・39土坑土層断面 西から

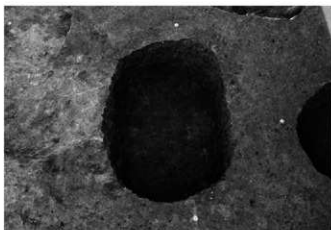

8 2区2面40土坑全景 南東から

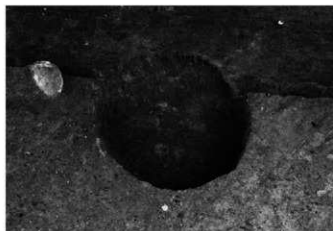

1 2区2面41土坑全景 西から



2 2区2面42土坑全景 南から

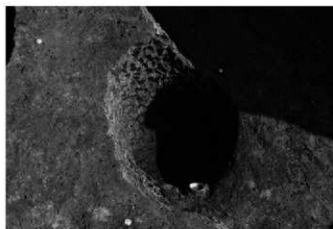

3 2区2面43土坑遺物出土状態 南西から

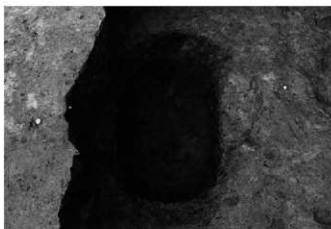

4 2区2面43土坑全景 南から



5 2区2面44土坑全景 南西から

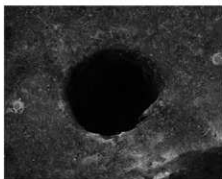

6 2区2面1ピット全景 南から

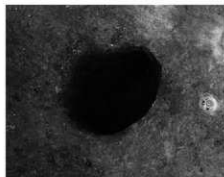

7 2区2面2ピット全景 南から



8 2区2面3ピット全景 南から

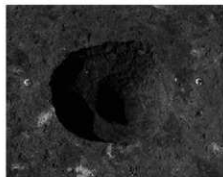

9 2区2面4ピット全景 南から



1 2区2面5ピット全景 南から

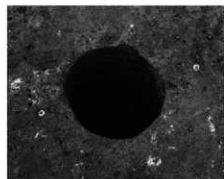

2 2区2面6ピット全景 南から



3 2区2面7ピット全景 東から



4 2区2面下層確認
トレンチ1 南西から



5 2区2面下層確認
トレンチ2 南から



1 3区1面遺構確認 北西から



2 3区1面復旧溝確認トレンチ 北から



3 3区2面全景 北から

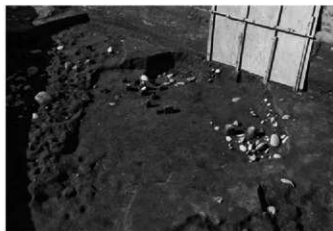

1 3区2面11住居全景 南から



2 3区2面11住居カマド 南西から

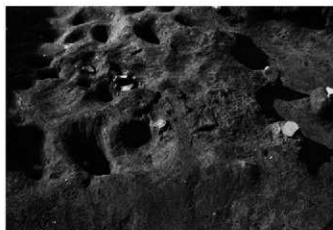

3 3区2面11住居炭化物出土状態 南から



4 3区2面11住居南東隅集石 西から



5 3区2面11・12住居掘り方 南から

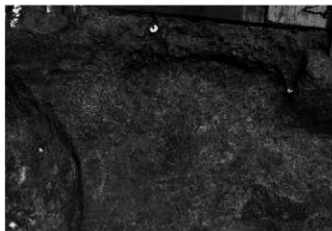

6 3区11住居カマド掘り方 南西から



7 3区2面4・5溝全景1 南から



1 3区2面4・5溝全景2 南から



2 3区2面6溝全景 南東から



3 3区2面7溝全景 南東から



4 3区2面8溝全景 南から



5 3区2面8溝遺物出土状態 南から



6 3区2面9溝全景 北から



7 3区2面11・12土坑全景 北から

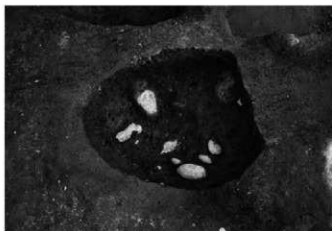

1 3区2面12土坑全景 北から



2 3区2面14土坑全景 南から



3 3区2面11ピット全景 北から



4 3区東壁土層断面南半部 西から



5 3区東壁土層断面北半部 南西から



1 4区1面全景 北から



2 4区1面1河道全景 南東から



3 4区1面1河道北壁土層断面 南東から



4 4区1面1列石全景 北から



5 4区1面11溝全景 南東から



1 4区1面12溝全景 南から



2 4区1面14溝全景 南から



3 4区1面13・17～20溝全景 南から



4 4区1面15溝全景 南東から



5 4区1面21溝a・b全景 西から



1 4区1面22溝全景 西から



2 4区1面37溝全景 南東から

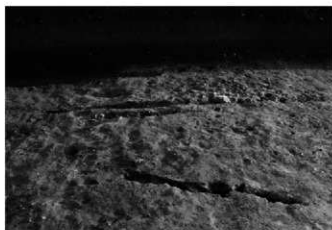

3 4区1面1サク全景 北から



4 4区1面2サク全景 南から



5 4区1面3サク全景 北から

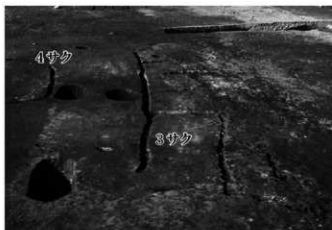

6 4区1面3・4サク全景 南から



7 4区1面5サク全景 南から

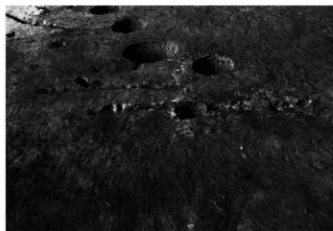

1 4区1面6サク全景 南から



2 4区1面7サク全景 南西から



3 4区1面12サク全景 南から



4 4区1面耕具痕(1サク付近) 北西から



5 4区1面51土坑全景 西から



6 4区1面52土坑全景 西から



7 4区1面53土坑全景 南西から



8 4区1面54土坑全景 南西から

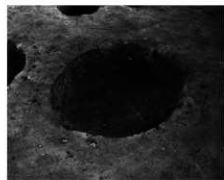

9 4区1面55土坑全景 南西から

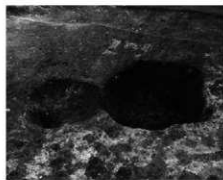

10 4区1面56(左)・57土坑全景 南西から

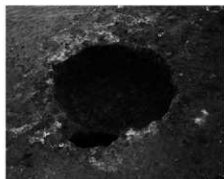

1 4区1面58土坑全景 西から



2 4区1面59土坑全景 西から

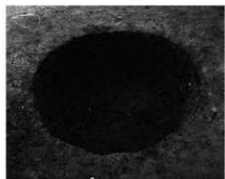

3 4区1面60土坑全景 西から



4 4区1面61土坑全景 西から



5 4区1面62土坑全景 西から

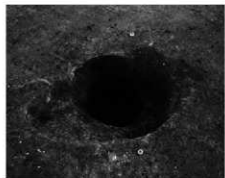

6 4区1面63土坑全景 南西から



7 4区1面64土坑全景 南から



8 4区1面65土坑全景 北から



9 4区1面66土坑全景 南東から



10 4区1面67土坑全景 南西から

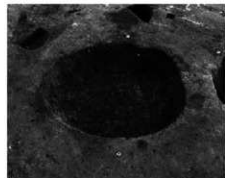

11 4区1面68土坑全景 南西から



12 4区1面69土坑全景 南西から



13 4区1面70土坑全景 西から



14 4区1面71土坑全景 南から

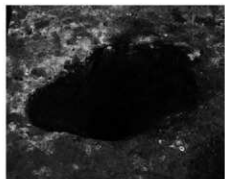

15 4区1面72土坑全景 南西から

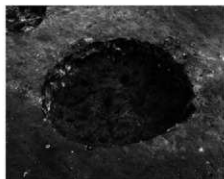

1 4区1面73土坑全景 南西から

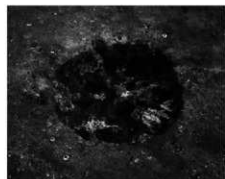

2 4区1面74土坑全景 南西から

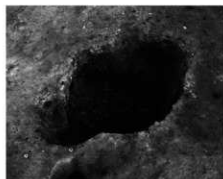

3 4区1面75土坑全景 南から



4 4区1面76土坑全景 北西から

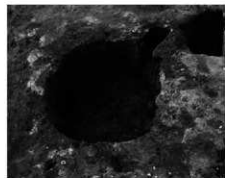

5 4区1面77土坑全景 東から

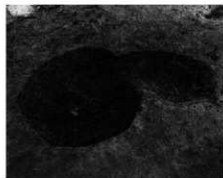

6 4区1面78(左)・79土坑全景 南西から

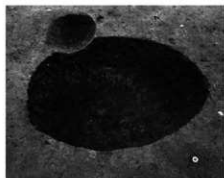

7 4区1面80土坑全景 南東から



8 4区1面81土坑全景 南西から

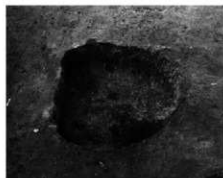

9 4区1面82土坑全景 東から

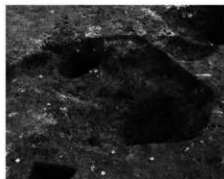

10 4区1面83土坑全景 北西から

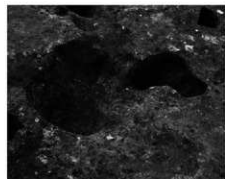

11 4区1面84(右)・85土坑全景 北東から

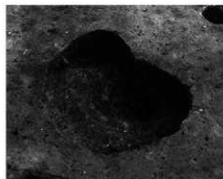

12 4区1面86土坑全景 西から



13 4区1面87土坑全景 北から

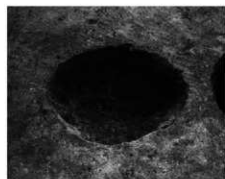

14 4区1面88土坑全景 北から

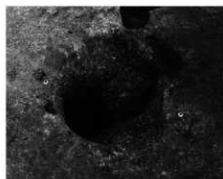

15 4区1面89土坑全景 南西から



1 4区1面90土坑全景 西から

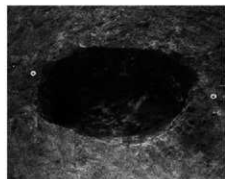

2 4区1面91土坑全景 北から

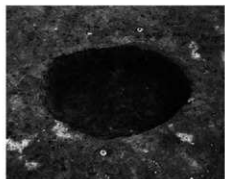

3 4区1面92土坑全景 西から

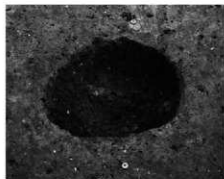

4 4区1面93土坑全景 西から

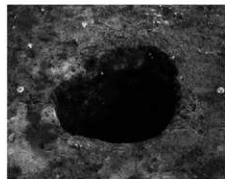

5 4区1面94土坑全景 西から

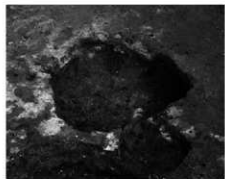

6 4区1面95土坑全景 南西から

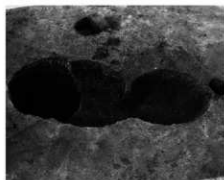

7 4区1面96(左)・97(中)・98土坑 南から



8 4区1面99土坑全景 北から

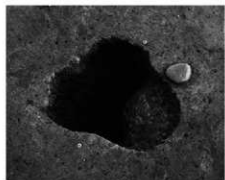

9 4区1面100土坑全景 南西から

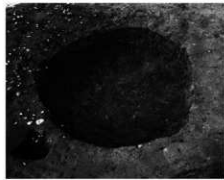

10 4区1面101土坑全景 南から

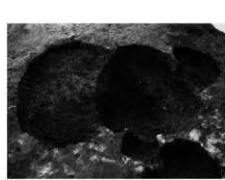

11 4区1面102(右)・103土坑全景 東から



12 4区1面104土坑全景 東から

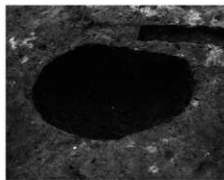

13 4区1面105土坑全景 東から

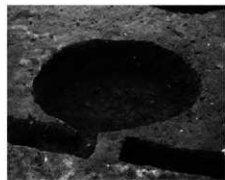

14 4区1面106土坑全景 東から



15 4区1面107土坑全景 北東から



1 4区1面108(左)・71土坑全景 西から



2 4区1面110土坑土層断面 北から



3 4区1面110土坑全景 北西から

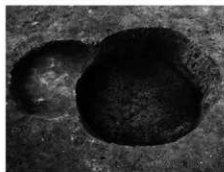

4 4区1面112(右)・112土坑全景 南東から



5 4区1面113土坑全景 南東から



6 4区1面114土坑全景 南から

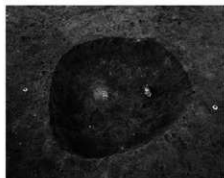

7 4区1面115土坑全景 南から

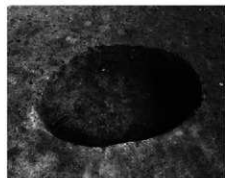

8 4区1面116土坑全景 西から

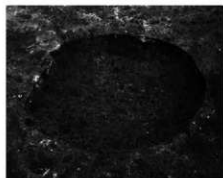

9 4区1面117土坑全景 西から



10 4区1面118土坑全景 南から



11 4区1面119土坑全景 西から

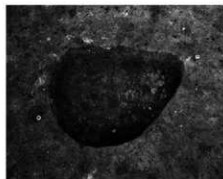

12 4区1面120土坑全景 南から

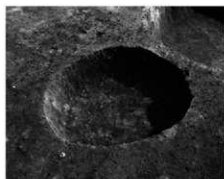

13 4区1面121土坑全景 西から

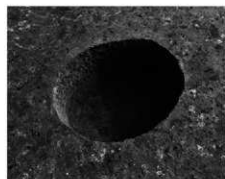

14 4区1面122土坑全景 西から

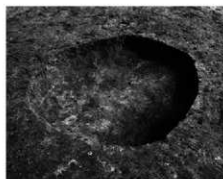

15 4区1面123土坑全景 西から



1 4区1面124土坑全景 西から

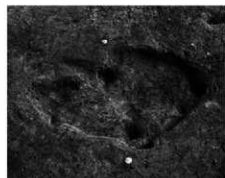

2 4区1面125土坑全景 西から



3 4区1面126(右)・137土坑全景 南から

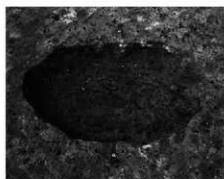

4 4区1面127土坑全景 東から



5 4区1面128(右)・129土坑全景 南東から



6 4区1面130土坑(左)、66ビット 東から

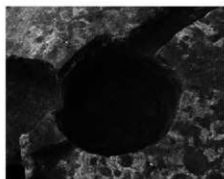

7 4区1面131土坑全景 東から

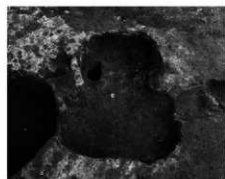

8 4区1面132(手前)・138土坑全景 西から

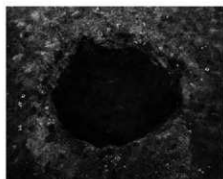

9 4区1面133土坑全景 南から

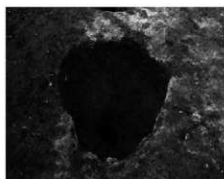

10 4区1面134土坑全景 南から



11 4区1面135土坑全景 南から

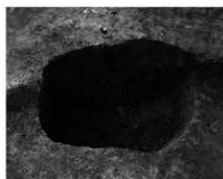

12 4区1面136土坑全景 北東から

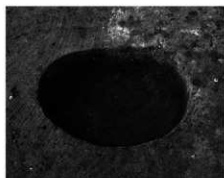

13 4区1面139土坑全景 東から



14 4区1面140土坑全景 西から



15 4区1面141土坑(左)、67ビット 西から

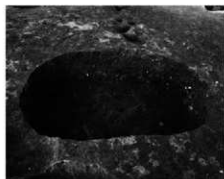

1 4区1面142土坑全景 南から

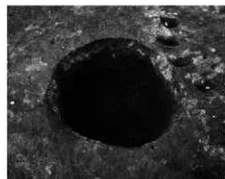

2 4区1面143土坑全景 南から

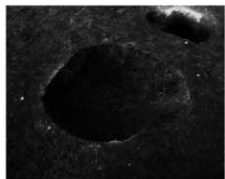

3 4区1面144土坑全景 南から



4 4区1面145(右)・146土坑全景 南から



5 4区1面147土坑全景 西から



6 4区1面148土坑全景 南西から



7 4区1面150土坑全景 西から



8 4区1面151土坑全景 東から



9 4区1面152土坑全景 南東から

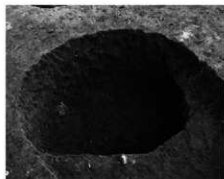

10 4区1面153土坑全景 西から



11 4区1面154土坑全景 南から



12 4区1面155土坑全景 東から

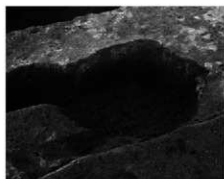

13 4区1面156土坑全景 東から

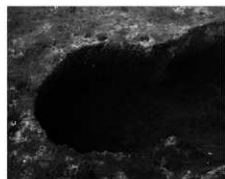

14 4区1面157土坑全景 東から



15 4区1面158土坑全景 東から



1 4区1面159土坑全景 南から



2 4区1面160土坑全景 南東から

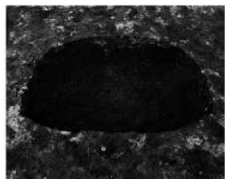

3 4区1面161土坑全景 東から

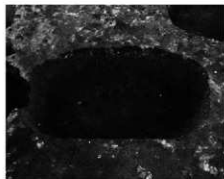

4 4区1面162土坑全景 南東から



5 4区1面12ピット全景 東から



6 4区1面13ピット全景 南から



7 4区1面14ピット全景 南から

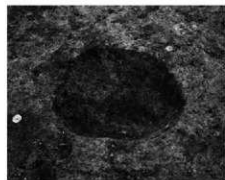

8 4区1面15ピット全景 西から

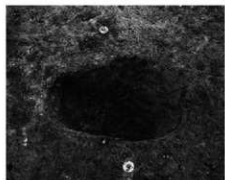

9 4区1面16ピット全景 西から

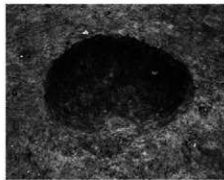

10 4区1面17ピット全景 南から

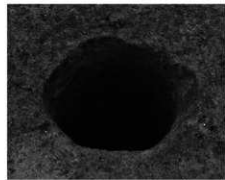

11 4区1面18ピット全景 南から

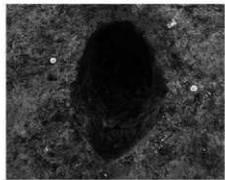

12 4区1面19ピット全景 南西から

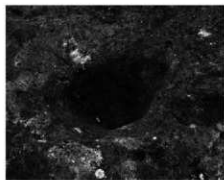

13 4区1面20ピット全景 北西から

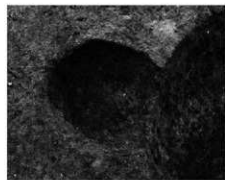

14 4区1面21ピット全景 北東から

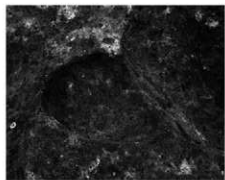

15 4区1面22ピット全景 南西から

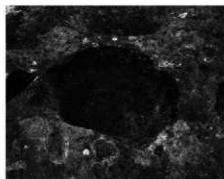

1 4区1面23ビット全景 北東から

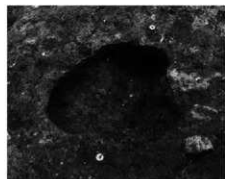

2 4区1面24ビット全景 東から

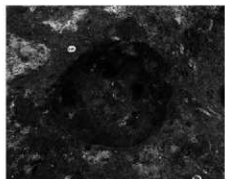

3 4区1面25ビット全景 西から



4 4区1面26ビット全景 南西から



5 4区1面27ビット全景 北東から



6 4区1面28ビット全景 北東から



7 4区1面29ビット全景 南西から

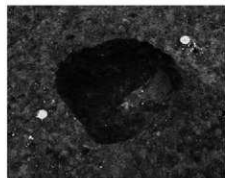

8 4区1面30ビット全景 南西から

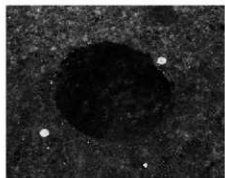

9 4区1面31ビット全景 南から

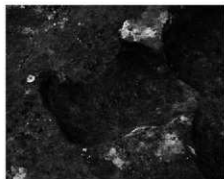

10 4区1面32ビット全景 南東から

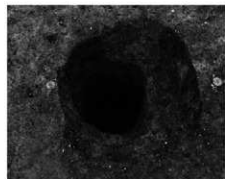

11 4区1面33ビット全景 東から

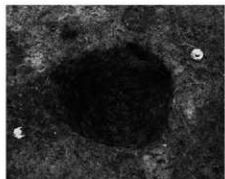

12 4区1面34ビット全景 南から

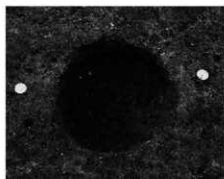

13 4区1面35ビット全景 南東から



14 4区1面36ビット全景 北東から



15 4区1面37ビット全景 南東から

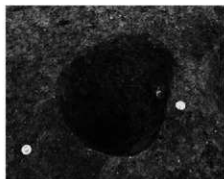

1 4区1面38ビット全景 南東から

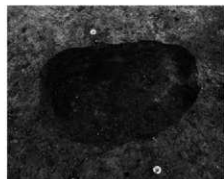

2 4区1面39ビット全景 南から

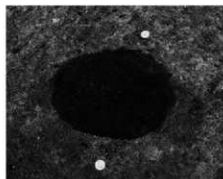

3 4区1面40ビット全景 南東から

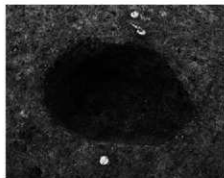

4 4区1面41ビット全景 南東から

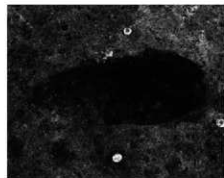

5 4区1面42ビット全景 西から

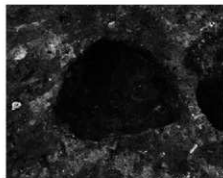

6 4区1面43ビット全景 南から

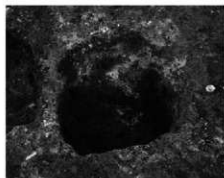

7 4区1面44ビット全景 南から

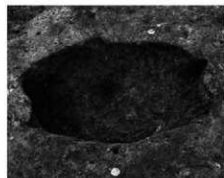

8 4区1面45ビット全景 南から

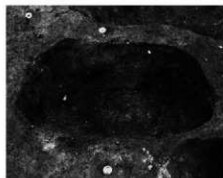

9 4区1面46ビット全景 南から

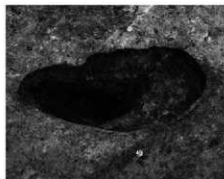

10 4区1面47ビット全景 南から

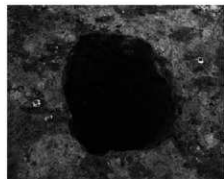

11 4区1面48ビット全景 南から

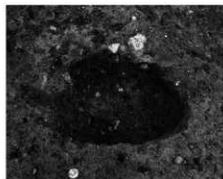

12 4区1面49ビット全景 南から

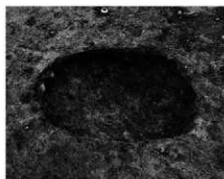

13 4区1面50ビット全景 西から

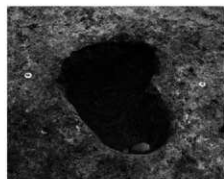

14 4区1面51ビット全景 南から

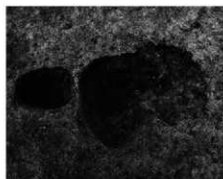

15 4区1面52(左)・53(中)・54ビット 南から

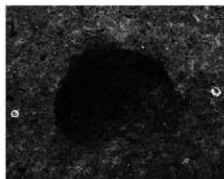

1 4区1面55ビット全景 南東から

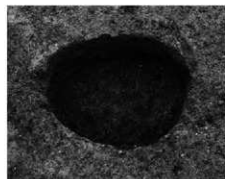

2 4区1面56ビット全景 東から

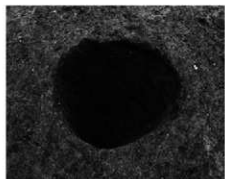

3 4区1面57ビット全景 東から

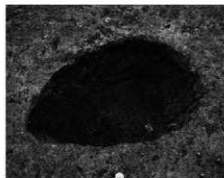

4 4区1面58ビット全景 南から

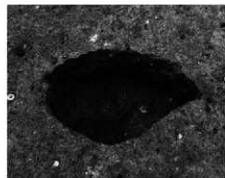

5 4区1面59ビット全景 南から

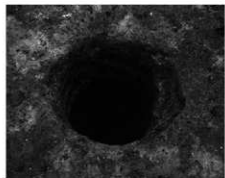

6 4区1面60ビット全景 南から

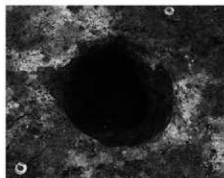

7 4区1面61ビット全景 北東から

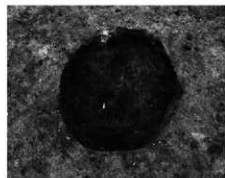

8 4区1面62ビット全景 南から

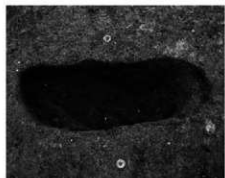

9 4区1面63ビット全景 南から

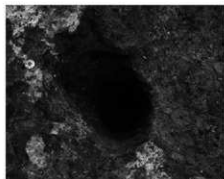

10 4区1面64ビット全景 南西から

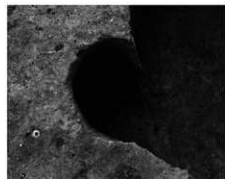

11 4区1面66ビット全景 北西から

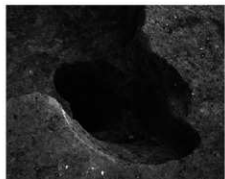

12 4区1面67ビット全景 南西から



1 4区2面空撮 北上空から



2 4区2面空撮 西上空から



1 4区2面空撮 南上空から

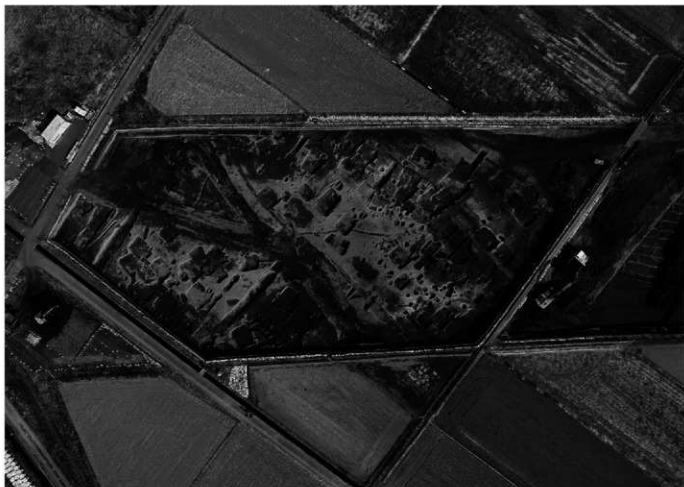

2 4区2面空撮 垂直方向から



1 4区2面21住居全景 西から



2 4区2面21住居カマド 北西から



3 4区2面21住居カマド振り方 北西から



4 4区2面21住居振り方 西から



5 4区2面26住居全景 西から



6 4区2面26住居カマド 西から



7 4区2面27住居全景 西から



8 4区2面27住居カマド 西から



1 4区2面27住居カマド掘り方 西から



2 4区2面27住居掘り方 西から



3 4区2面28住居全景 西から



4 4区2面28住居カマド 西から



5 4区2面28住居掘り方 西から



6 4区2面29住居全景 西から



7 4区2面29住居カマド 西から



8 4区2面29住居カマド掘り方 西から



1 4区2面29住居掘り方 西から



2 4区2面30住居全景 西から



3 4区2面30住居カマド 北から



4 4区2面31住居全景 西から

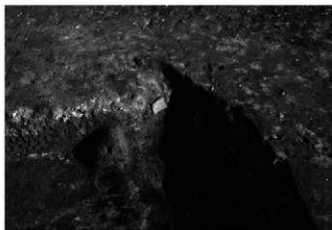

5 4区2面31住居カマド 西から



6 4区2面31住居カマド掘り方 西から



7 4区2面31住居金属製品(370)出土状態 西から



8 4区2面31住居掘り方 西から



1 4区2面32住居全景 西から



2 4区2面32住居カマド掘り方 北西から



3 4区2面32住居掘り方 西から



4 4区2面33住居全景 西から



5 4区2面33住居カマド 北西から

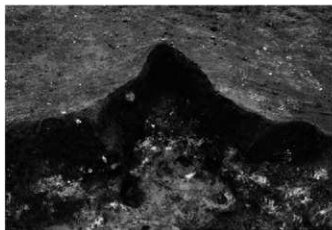

6 4区2面33住居カマド掘り方 西から



7 4区2面33住居遺物出土状態 南から

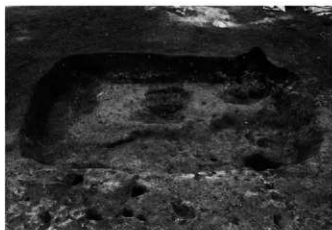

8 4区2面33住居掘り方 西から



1 4区2面34住居全景 南西から

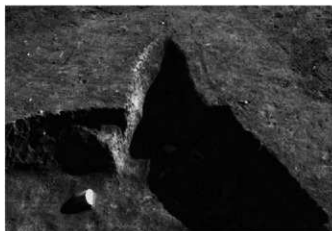

2 4区2面34住居カマド 西から



3 4区2面34住居カマド振り方 西から



4 4区2面34住居振り方 南西から



5 4区2面35住居全景 西から



6 4区2面35住居カマド 北西から



7 4区2面35住居カマド振り方 北西から

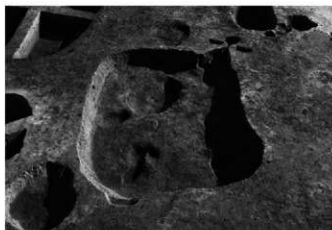

8 4区2面35住居振り方 西から

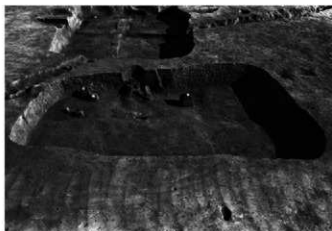

1 4区2面36住居全景 西から

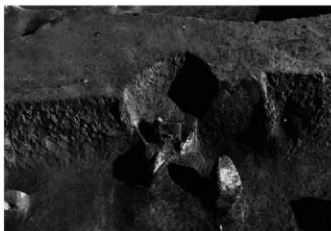

2 4区2面36住居カマド 西から



3 4区2面36住居カマド振り方 西から



4 4区2面36住居振り方 西から



5 4区2面37住居全景 西から



6 4区2面37住居カマド 北西から



7 4区2面37住居遺物出土状態 北から



8 4区2面37住居振り方 西から

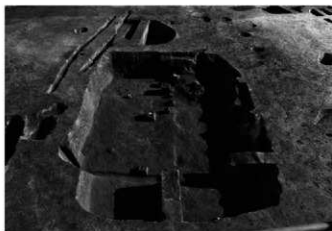

1 4区2面38住居全景 西から



2 4区2面38住居遺物出土状態 西から



3 4区2面38住居カマド振り方 西から



4 4区2面38住居振り方 西から



5 4区2面39住居全景 西から

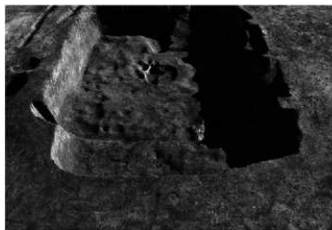

6 4区2面39住居振り方 西から



7 4区2面40住居全景 西から



8 4区2面40住居カマド 西から



1 4区2面40住居金属製品観音像(392)出土状態 北東から



2 4区2面40住居掘り方 西から

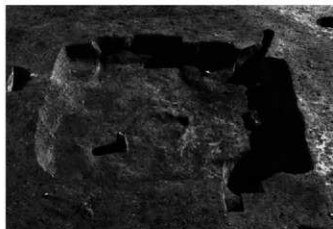

3 4区2面41住居全景 西から



4 4区2面41住居カマド遺物出土状態 北西から



5 4区2面41住居カマド掘り方 北西から

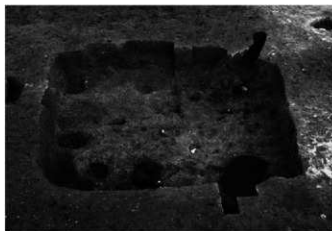

6 4区2面41住居掘り方 西から



7 4区2面42住居全景 西から

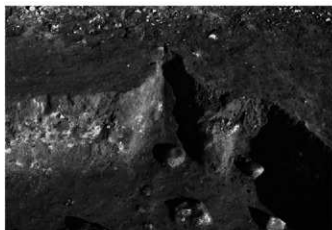

8 4区2面42住居カマド 西から

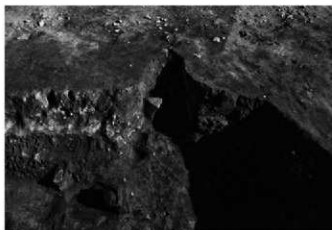

1 4区2面42住居カマド振り方 西から

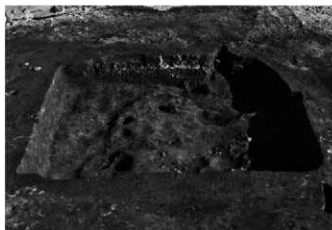

2 4区2面42住居振り方 西から



3 4区2面43住居全景 西から



4 4区2面43住居カマド 西から



5 4区2面43住居カマド振り方 西から

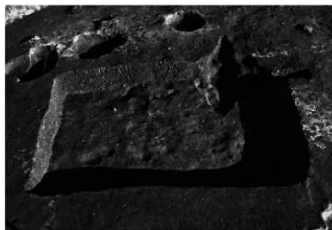

6 4区2面43住居振り方 西から



7 4区2面44住居全景 西から



8 4区2面44住居カマド 北西から



1 4区2面44住居掘り方 西から



2 4区2面45住居全景 北西から



3 4区2面45住居カマド 北西から



4 4区2面45住居掘り方 北西から

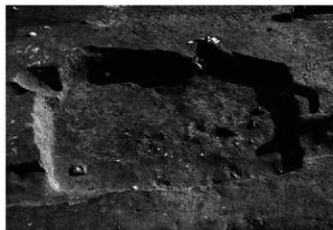

5 4区2面46住居全景 西から



6 4区2面46住居カマド 西から



7 4区2面46住居カマド掘り方 西から

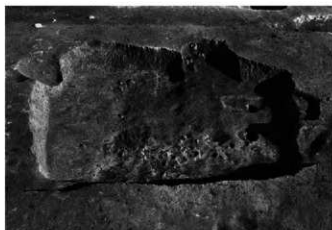

8 4区2面46住居掘り方 西から



1 4区2面47住居全景 西から



2 4区2面47住居カマド 西から



3 4区2面47住居遺物出土状態 北から

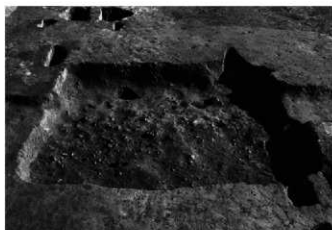

4 4区2面47住居振り方 西から



5 4区2面48住居全景 西から



6 4区2面48住居振り方 西から



7 4区2面49住居全景 西から



8 4区2面49住居振り方 西から

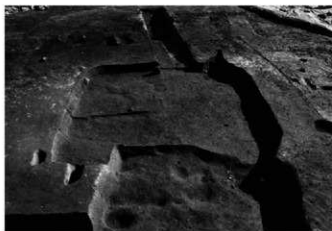

1 4区2面50・156住居全景 西から



2 4区2面50住居カマド 西から

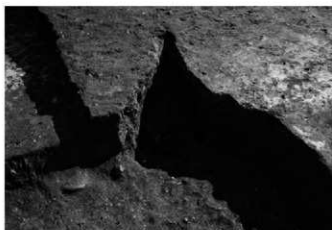

3 4区2面50住居カマド掘り方 西から



4 4区2面50・156住居掘り方 西から

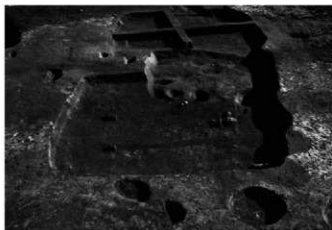

5 4区2面51住居全景 西から



6 4区2面51住居形象埴輪(476・477)出土状態 東から

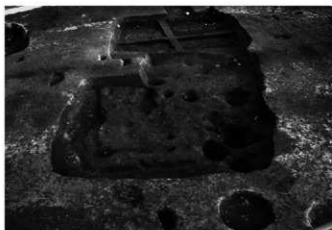

7 4区2面51住居掘り方 西から

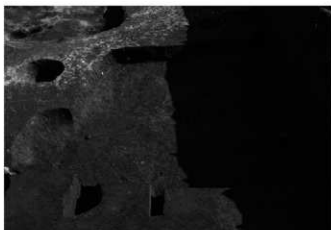

8 4区2面52住居全景 西から

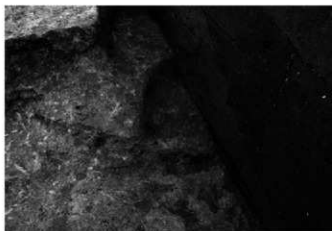

1 4区2面52住居カマド 西から

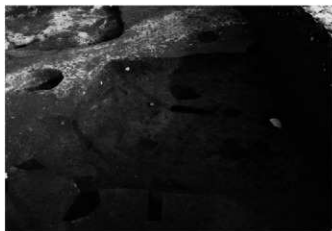

2 4区2面52住居掘り方 西から



3 4区2面53住居全景 南東から



4 4区2面53住居掘り方 北から

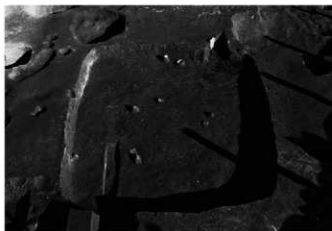

5 4区2面54住居全景 西から

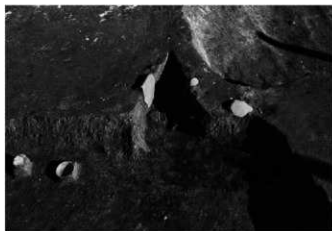

6 4区2面54住居カマド 西から



7 4区2面54住居カマド石組 北西から

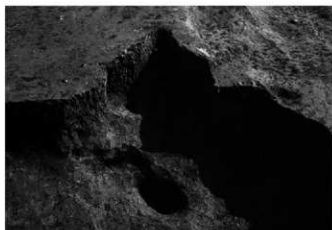

8 4区2面54住居カマド掘り方 西から



1 4区2面54住居掘り方 西から



2 4区2面55住居全景 西から



3 4区2面55住居カマド 西から



4 4区2面55住居貯蔵穴 西から



5 4区2面55住居カマド掘り方 西から

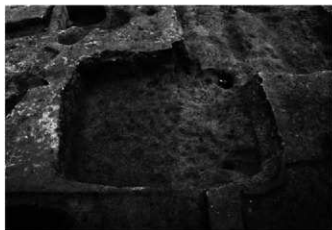

6 4区2面55住居掘り方 西から



7 4区2面56住居全景 西から



8 4区2面56住居カマド 北西から



1 4区2面56住居カマド掘り方 北西から



2 4区2面56住居掘り方 西から



3 4区2面57住居全景 西から



4 4区2面57住居カマド土層断面 西から



5 4区2面57住居2カマド 西から



6 4区2面57住居2カマド掘り方 西から



7 4区2面57住居1カマド 西から

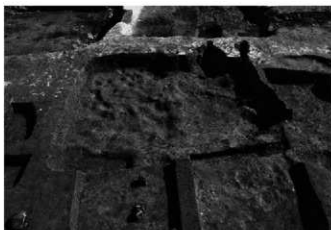

8 4区2面57住居掘り方 西から

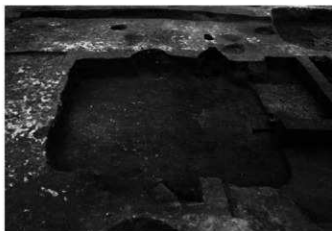

1 4区2面58住居全景 西から

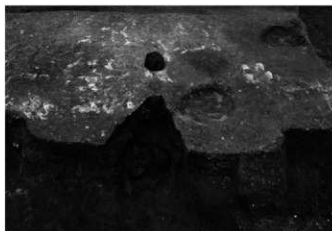

2 4区2面58住居カマド 西から



3 4区2面58住居掘り方 西から



4 4区2面59住居全景 西から



5 4区2面59住居カマド掘り方 西から



6 4区2面59住居掘り方 西から



7 4区2面60住居全景 西から



8 4区2面60住居須恵器碗(535・539・542)出土状態 南東から



1 4区2面60住居カマド 西から



2 4区2面60住居須恵器碗(538)、右製品鉢(551)出土状態 東から



3 4区2面60住居カマド掘り方 西から



4 4区2面60住居掘り方 西から



5 4区2面61住居全景 西から



6 4区2面61住居須恵器杯(555)出土状態 北東から

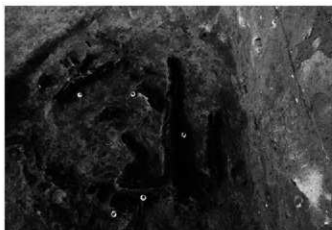

7 4区2面61住居炭化物出土状態 南東から



8 4区2面61住居掘り方 西から



1 4区2面62住居全景 西から



2 4区2面62住居カマド 西から



3 4区2面62住居カマド振り方 西から



4 4区2面62住居振り方 西から



5 4区2面63住居全景 西から



6 4区2面63住居カマド 西から

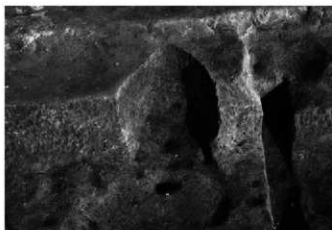

7 4区2面63住居カマド振り方 西から



8 4区2面63住居振り方 西から



1 4区2面64住居全景 南西から



2 4区2面64住居掘り方 北から



3 4区2面65住居全景 北西から



4 4区2面65住居カマド 北西から



5 4区2面65住居カマド掘り方 北西から



6 4区2面65住居掘り方 北西から



7 4区2面66住居全景 西から



8 4区2面66住居カマド 西から



1 4区2面66住居掘り方 西から

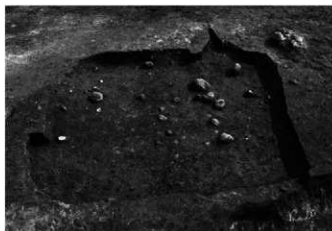

2 4区2面67住居全景 西から



3 4区2面67住居カマド 西から



4 4区2面67住居カマド掘り方 西から



5 4区2面67住居掘り方 西から



6 4区2面68住居全景 北西から

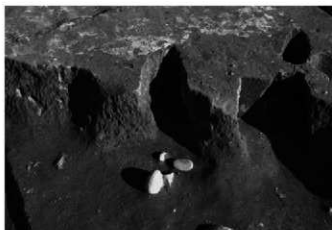

7 4区2面68住居1カマド 北西から



8 4区2面68住居1カマド掘り方 北西から



1 4区2面68住居2カマド 北西から

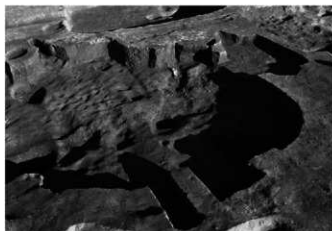

2 4区2面68住居掘り方 北西から

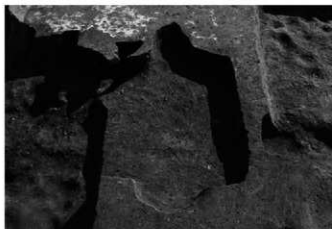

3 4区2面69住居全景 西から



4 4区2面69住居カマド 西から

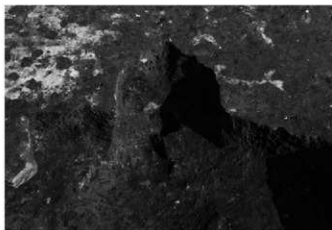

5 4区2面69住居カマド掘り方 西から



6 4区2面69住居掘り方 西から



7 4区2面70住居全景 西から



8 4区2面70住居掘り方 西から



1 4区2面71・77・78住居全景 北西から



2 4区2面71・77・78住居掘り方 南西から



1 4区2面71住居カマド 西から



2 4区2面77住居2カマド遺物出土状態 西から



3 4区2面77住居2カマド掘り方 北西から



4 4区2面77住居1カマド 北西から



5 4区2面77住居1カマド掘り方 北西から



6 4区2面78住居カマド 西から



7 4区2面78住居カマド掘り方 西から



8 4区2面78住居炭化材出土状態 西から



1 4区2面72住居掘り方 北から



2 4区2面72住居カマド掘り方 西から



3 4区2面73住居全景 西から



4 4区2面73住居カマド 西から



5 4区2面73住居掘り方 西から



6 4区2面74住居全景 西から



7 4区2面74住居カマド 北西から

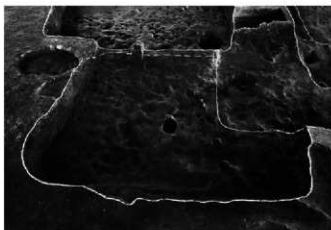

8 4区2面74住居掘り方 西から



1 4区2面75住居全景 西から



2 4区2面75住居カマド 西から



3 4区2面75住居カマド掘り方 西から



4 4区2面75住居掘り方 西から

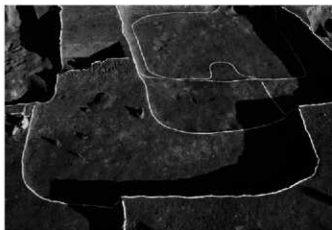

5 4区2面76住居全景 西から

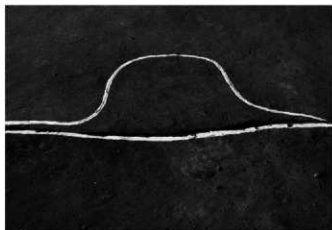

6 4区2面76住居カマド 西から

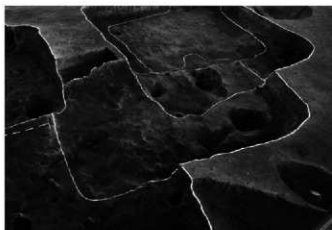

7 4区2面76住居掘り方 北西から



8 4区2面79住居全景 北西から



1 4区2面80住居全景 南西から

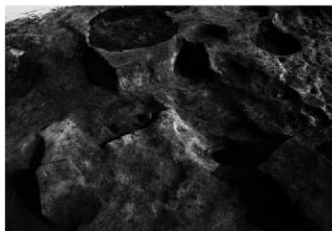

2 4区2面81住居掘り方 西から



3 4区2面81住居カマド 南東から



4 4区2面81住居カマド掘り方 北西から



5 4区2面82住居全景 東から

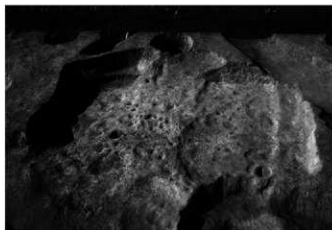

6 4区2面82住居掘り方 東から



7 4区2面83住居カマド遺物出土状態 北東から



8 4区2面83住居カマド 北東から



1 4区2面84住居全景 北西から



2 4区2面84住居カマド付近遺物出土状態 北西から



3 4区2面84住居カマド 北西から



4 4区2面84住居カマド掘り方 北西から

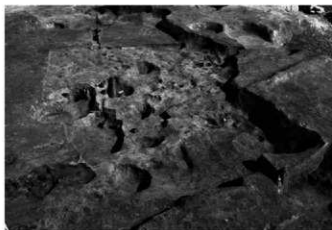

5 4区2面84住居掘り方 西から

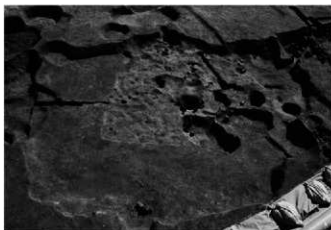

6 4区2面85住居全景 北西から



7 4区2面85住居遺物出土状態 東から



8 4区2面85住居 1製鉄炉(左)から続く出土遺物 南西から

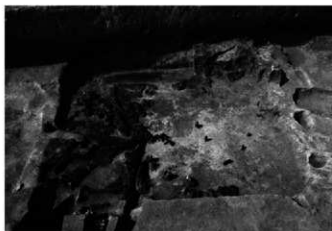

1 4区2面87住居炭化材出土状態 東から



2 4区2面87住居炭化材出土状態 南から



3 4区2面87住居全景 東から



4 4区2面87住居振り方 西から



5 4区2面89住居全景 西から



6 4区2面89住居カマド 西から



7 4区2面89住居カマド振り方 西から

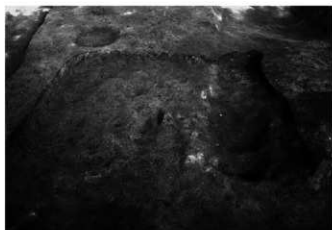

8 4区2面89住居振り方 西から



1 4区2面90住居全景 西から



2 4区2面90住居カマド 北西から



3 4区2面90住居カマド掘り方 南西から



4 4区2面90住居掘り方 北西から



5 4区2面91住居全景 西から



6 4区2面91住居カマド 西から



7 4区2面91住居カマド掘り方 西から

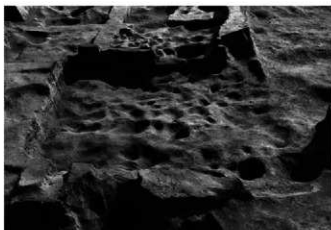

8 4区2面91住居掘り方 西から

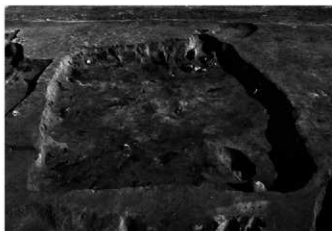

1 4区2面139住居全景 西から



2 4区2面139住居カマド 西から



3 4区2面139住居カマド振り方 西から



4 4区2面139住居振り方 西から

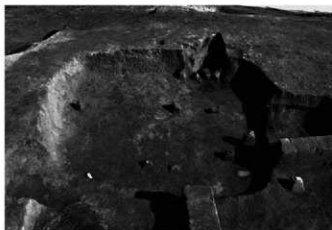

5 4区2面140住居全景 西から



6 4区2面140住居カマド 西から



7 4区2面140住居カマド振り方 西から

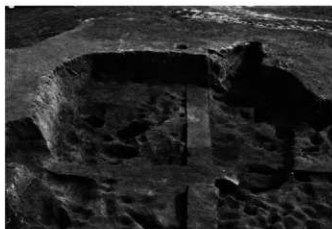

8 4区2面140住居振り方 西から

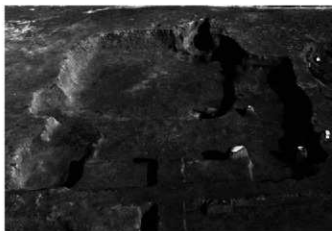

1 4区2面141住居(左奥140住居)全景 西から



2 4区2面141住居カマド 西から



3 4区2面141住居カマド振り方 西から



4 4区2面141住居振り方 西から



5 4区2面142住居全景 北西から



6 4区2面142住居カマド 北西から



7 4区2面142住居カマド振り方 北西から



8 4区2面142住居振り方 北西から



1 4区2面143住居遺物出土状態 西から



2 4区2面143住居炭化材出土状態 西から



3 4区2面143住居カマド 西から



4 4区2面143住居カマド掘り方 西から

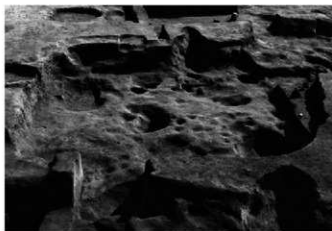

5 4区2面143住居掘り方 西から



6 4区2面144住居全景 北西から



7 4区2面144住居カマド掘り方 北西から



8 4区2面144住居掘り方 北西から



1 4区2面145住居全景 北西から

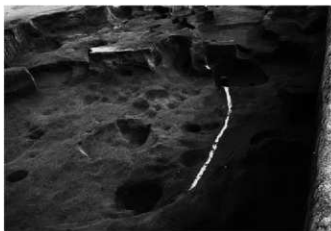

2 4区2面145住居掘り方 北西から



3 4区2面146住居掘り方 西から



4 4区2面146住居貯蔵穴 北から

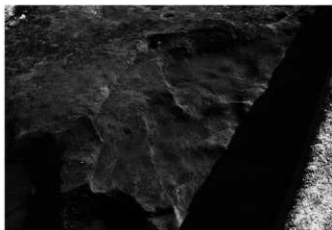

5 4区2面147住居全景 西から



6 4区2面147住居掘り方 西から



7 4区2面148住居全景 西から



8 4区2面148住居カマド 西から



1 4区2面148住居カマド掘り方 西から

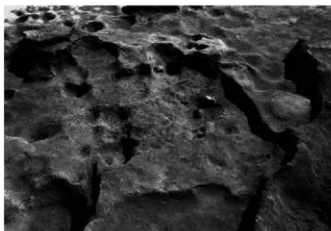

2 4区2面148住居掘り方 西から



3 4区2面149住居全景 北西から



4 4区2面149住居カマド 北西から



5 4区2面149住居カマド掘り方 南西から



6 4区2面149住居掘り方 北西から

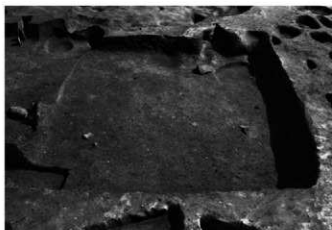

7 4区2面150住居全景 西から



8 4区2面150住居カマド 西から



1 4区2面150住居カマド掘り方 西から



2 4区2面150住居掘り方 西から

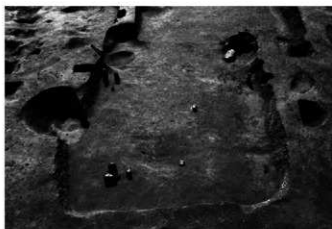

3 4区2面151住居全景 北から



4 4区2面151住居カマド 北東から



5 4区2面151住居カマド掘り方 北東から



6 4区2面151住居掘り方 北から



7 4区2面152住居全景 北西から



8 4区2面152住居カマド 北西から

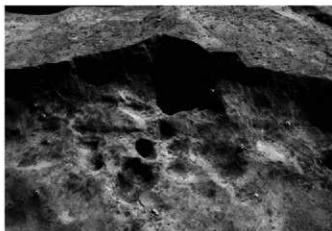

1 4区2面152住居カマド掘り方 北西から

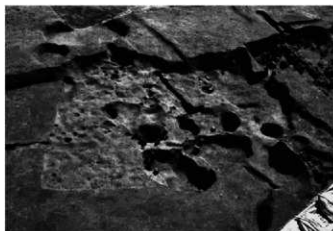

2 4区2面152住居掘り方 北西から



3 4区2面153住居全景 北東から



4 4区2面153住居カマド 北から



5 4区2面153住居カマド掘り方 北から



6 4区2面153住居掘り方 北東から



7 4区2面154住居全景 西から



8 4区2面154住居カマド 西から



1 4区2面154住居カマド掘り方 西から



2 4区2面154住居掘り方 西から



3 4区2面155住居全景 西から



4 4区2面155住居カマド 西から

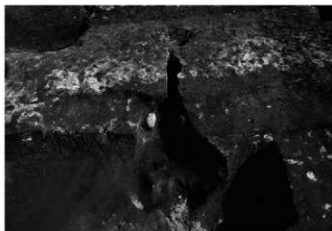

5 4区2面155住居カマド掘り方 西から



6 4区2面155住居掘り方 西から

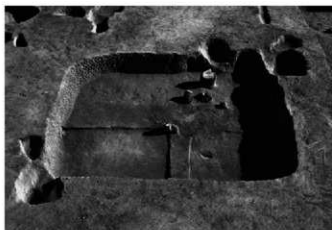

7 4区2面7竪穴全景 西から



8 4区2面7竪穴掘り方 西から



1 4区2面9竪穴全景 南西から



2 4区2面10竪穴全景 西から

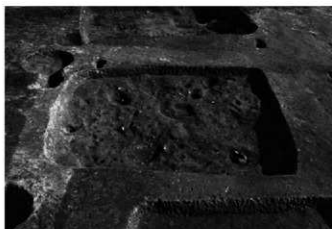

3 4区2面10竪穴掘り方 西から



4 4区2面11竪穴全景 西から



5 4区2面11竪穴掘り方 西から

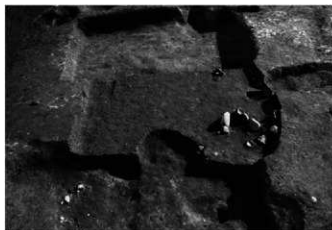

6 4区2面12竪穴全景(手前46住居、奥43住居) 西から



7 4区2面12竪穴須臾器杯(944・946)、羽釜(955)出土状態 北西から

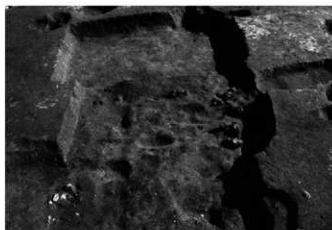

8 4区2面12竪穴掘り方 西から



1 4区2面13竖穴全景(手前11竖穴、奥10竖穴) 西から

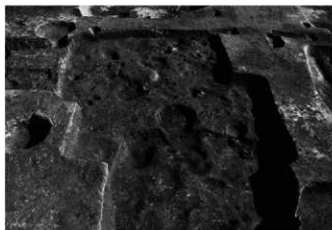

2 4区2面13竖穴振り方 西から



3 4区2面16溝全景 南西から



4 4区2面23溝土層断面 南から



5 4区2面16・24溝全景 北西から



1 4区2面25溝西部 東から



2 4区2面26溝西部馬歯出土状態 東から



3 4区2面27溝全景 西から



4 4区2面27溝須恵器椀(987)出土状態 東から



5 4区2面27溝須恵器(982・983・989)出土状態 東から



6 4区2面28溝全景 北西から



7 4区2面36溝全景 南東から



1 4区2面29溝全景 南東から



2 4区2面38溝全景 南東から



3 4区2面39溝全景 西から

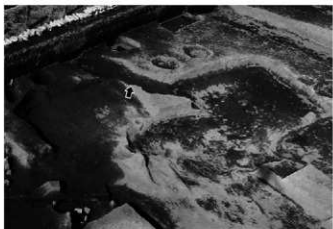

4 4区2面42溝全景 東から



5 4区2面43(左)・44溝全景 南から



6 4区2面45溝全景 南から



1 4区2面1製鉄炉遺物出土状態 東から

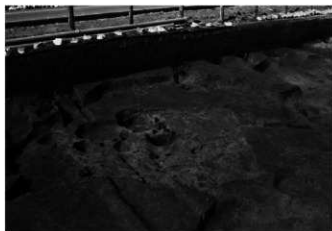

2 4区2面1製鉄炉全景 東から



3 4区2面1製鉄炉近景 東から



4 4区2面1製鉄炉土層断面 北から

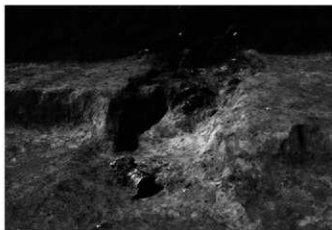

5 4区2面1製鉄炉遺物出土状態 東から



6 4区2面1製鉄炉中底土層断面 北から

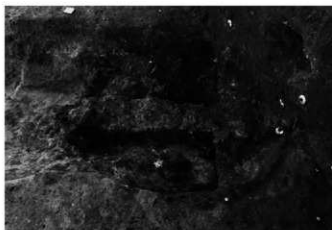

7 4区2面1製鉄炉遺物出土状態 北から



8 4区2面1製鉄炉掘り方 東から



1 4区2面2製鉄炉上位面遺物出土状態 東から



2 4区2面2製鉄炉前底部遺物出土状態 南東から

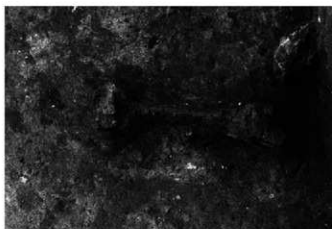

3 4区2面2製鉄炉前底部遺物出土状態 東から



4 4区2面2製鉄炉近景 東から



5 4区2面2製鉄炉全景 北東から



6 4区2面2製鉄炉断ち割り 東から



7 4区2面2製鉄炉断ち割り 南東から



1 4区2面3製鉄炉遺物出土状態 西から

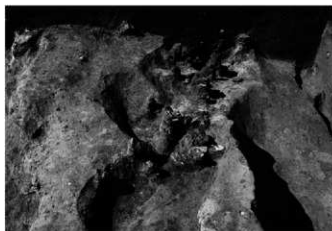

2 4区2面3製鉄炉遺物出土状態 北東から

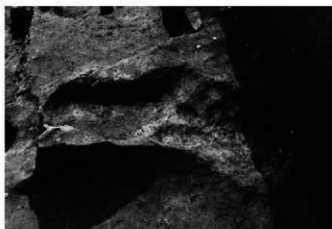

3 4区2面3製鉄炉遺物出土状態 北から



5 4区2面3製鉄炉確認面、底面 西から

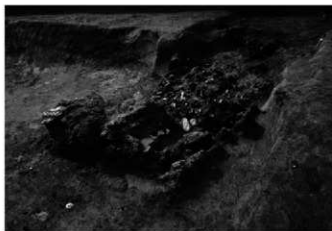

4 4区2面3製鉄炉遺物出土状態 北東から

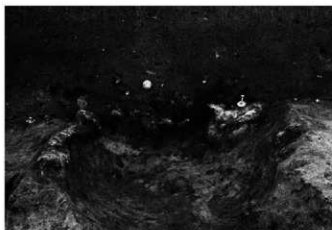

6 4区2面3製鉄炉土層断面 北東から



7 4区2面3製鉄炉全景 東から



1 4区2面1鍛冶工房遺物出土状態 東から



2 4区2面1鍛冶工房土層断面中央 南から



3 4区2面1鍛冶工房全景 東から



4 4区2面1鍛冶工房地下坑粘土出土状態 西から

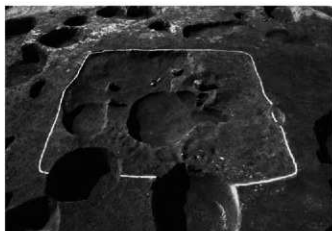

5 4区2面1鍛冶工房掘り方 東から



1 4区2面149土坑全景 南から



2 4区2面163土坑土層断面 南から

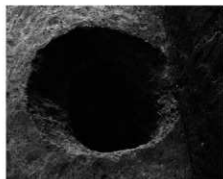

3 4区2面164土坑全景 北から

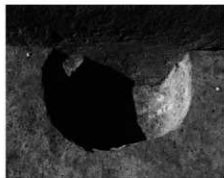

4 4区2面166土坑全景 東から

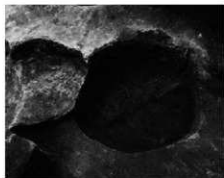

5 4区2面168(左)・169土坑全景 北から

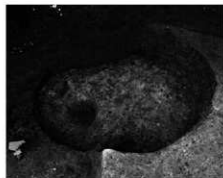

6 4区2面170土坑全景 東から



7 4区2面171(右)・172土坑全景 東から

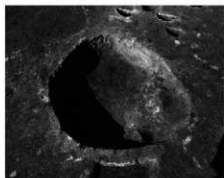

8 4区2面286土坑全景 南東から

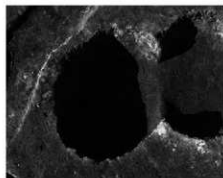

9 4区2面287土坑全景 西から

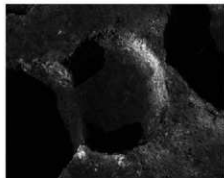

10 4区2面288土坑全景 西から

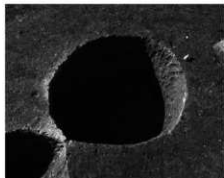

11 4区2面289土坑全景 北東から

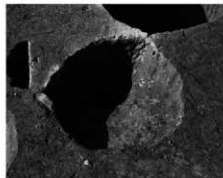

12 4区2面290土坑全景 東から

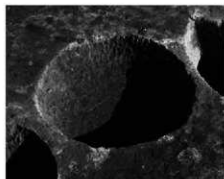

13 4区2面291土坑全景 南から

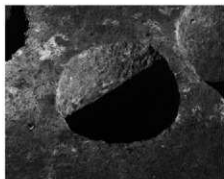

14 4区2面292土坑全景 南から

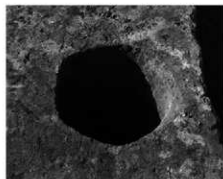

15 4区2面293土坑全景 北東から

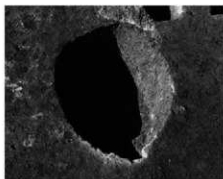

1 4区2面294土坑全景 東から

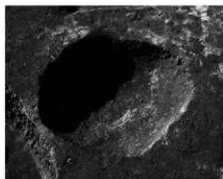

2 4区2面295土坑全景 東から

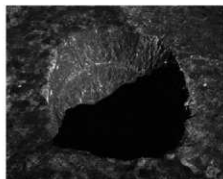

3 4区2面296土坑全景 南から



4 4区2面297土坑土層断面 南東から



5 4区2面298土坑全景 北から



6 4区2面299土坑全景 西から



7 4区2面299土坑遺物出土状態 西から

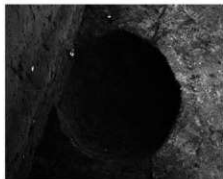

8 4区2面300土坑全景 東から

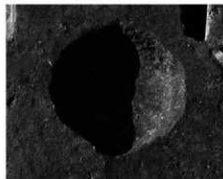

9 4区2面355土坑全景 東から

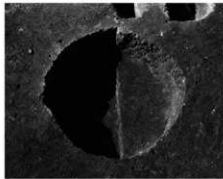

10 4区2面356土坑全景 東から

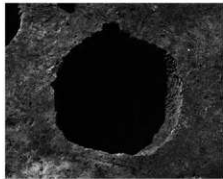

11 4区2面357土坑全景 東から

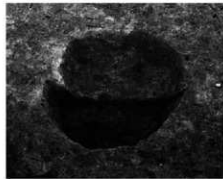

12 4区2面360土坑全景 南西から

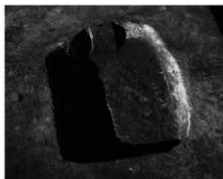

13 4区2面361土坑全景 東から

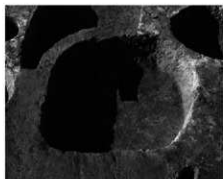

14 4区2面362土坑 北東から

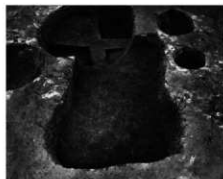

15 4区2面363土坑 南西から



1 4区2面365土坑全景 南から



2 4区2面381土坑全景 東から

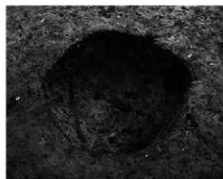

3 4区2面382土坑全景 北から



4 4区2面384土坑全景 南東から

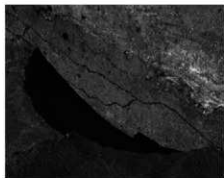

5 4区2面385土坑全景 南東から



6 4区2面386土坑全景 北から



7 4区2面387土坑全景 南東から

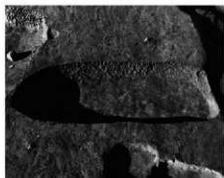

8 4区2面388土坑全景 南東から



9 4区2面389土坑土層断面 西から



10 4区2面390土坑土層断面 北から



11 4区2面391土坑全景 南から



12 4区2面392土坑全景 南から



13 4区2面393土坑土層断面 南から



14 4区2面395土坑土層断面 東から



15 4区2面397土坑全景 南から

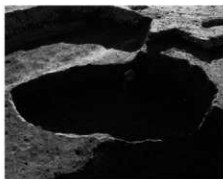

1 4区2面398土坑全景 北東から



2 4区2面400土坑全景 北東から

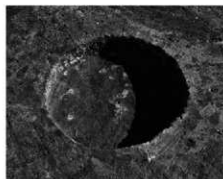

3 4区2面401土坑全景 西から

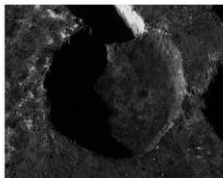

4 4区2面402土坑全景 南東から

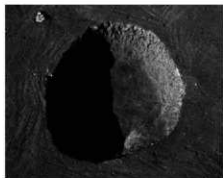

5 4区2面403土坑全景 南から

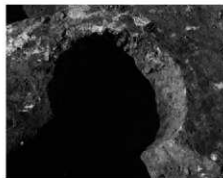

6 4区2面404土坑全景 南東から

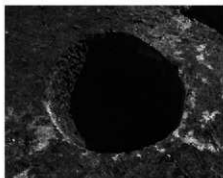

7 4区2面405土坑全景 北西から

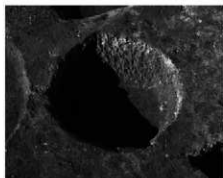

8 4区2面406土坑全景 南東から

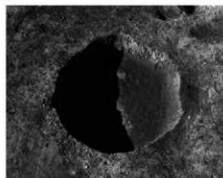

9 4区2面407土坑全景 東から



10 4区2面408土坑全景 南から



11 4区2面409土坑全景 南西から



12 4区2面410土坑全景 南から

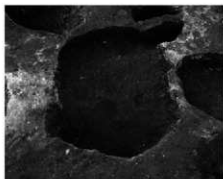

13 4区2面411土坑全景 東から

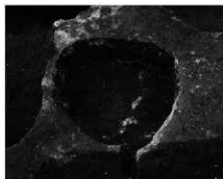

14 4区2面412土坑全景 東から

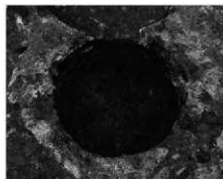

15 4区2面413土坑全景 南から

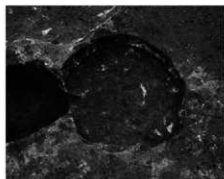

1 4区2面414土坑全景 東から

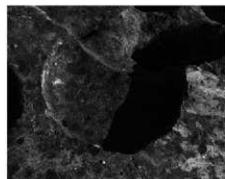

2 4区2面415土坑全景 南西から



3 4区2面416土坑全景 南西から



4 4区2面417土坑全景 西から

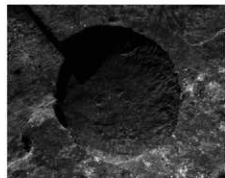

5 4区2面418土坑全景 北東から

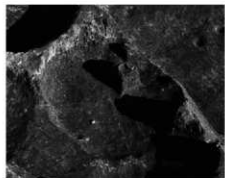

6 4区2面419土坑全景 南西から



7 4区2面420土坑 南から

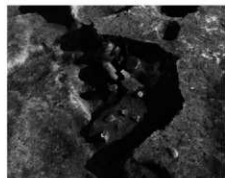

8 4区2面421土坑遺物出土状態 西から



9 4区2面421土坑遺物出土状態 東から

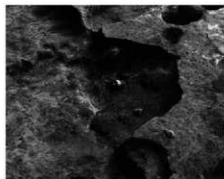

10 4区2面421土坑全景 西から



11 4区2面422土坑全景 北西から



12 4区2面422土坑鉄製遺物出土状態 東から



13 4区2面423土坑全景 南から



14 4区2面424土坑全景 南から

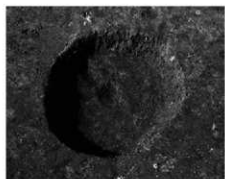

15 4区2面425土坑全景 南東から

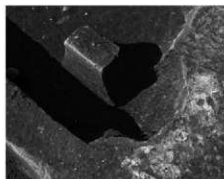

1 4区2面426土坑全景 南東から



2 4区2面430土坑全景 南から

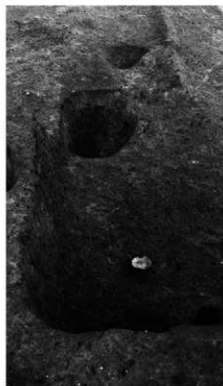

3 4区2面429土坑全景 南から

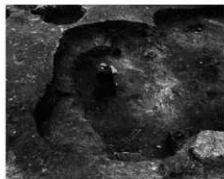

4 4区2面427土坑全景 南から



5 4区2面427土坑遺物出土状態 南から



6 4区2面431土坑全景 東から



7 4区2面432土坑全景 北東から



8 4区2面433土坑全景 東から



9 4区2面434土坑全景 東から



10 4区2面435土坑全景 北東から



11 4区2面436土坑全景 西から



12 4区2面437土坑全景 西から

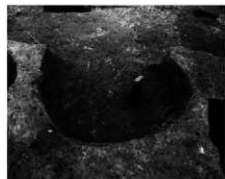

13 4区2面438土坑全景 西から



14 4区2面440土坑全景 北から



1 4区2面442土坑全景 南西から



2 4区2面445土坑全景 北から



3 4区2面446土坑全景 北から



4 4区2面447土坑全景 西から



5 4区2面450土坑全景 北から

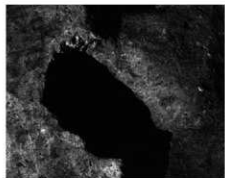

6 4区2面451土坑全景 南から



7 4区2面452土坑全景 南から



8 4区2面453土坑全景 南から



9 4区2面72ピット全景 北から



10 4区2面73ピット全景 南から

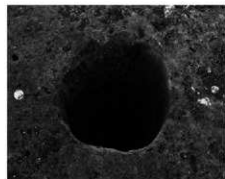

11 4区2面74ピット全景 南から

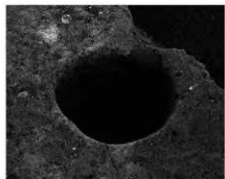

12 4区2面75ピット全景 南から

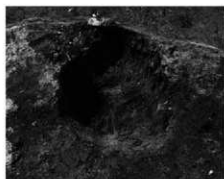

13 4区2面121ピット全景 東から



14 4区2面121ピット灰軸燼(113) 東上から



15 4区2面121ピット灰軸燼(113) 東から



1 4区3面空撮(北側) 垂直方向から



2 4区3面空撮(南側) 垂直方向から



1 4区3面空撮(北側) 南東から



2 4区3面空撮(南側) 北西から



1 4区3面47溝全景 南東から



2 4区3面48溝全景 南西から



3 4区3面48溝全景 南から



4 4区46溝全景 北東から



5 4区46溝全景 南から



6 4区48溝土層断面 南東から



7 4区3面水田近景 南東から



8 4区3面水田近景 西から



1 4区3面水田近景 南から

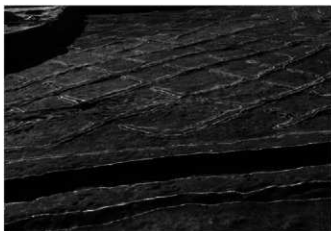

2 4区3面水田近景 南から



3 4区3面水田近景 北西から



4 4区3面1集石、周辺遺物出土状態 南から



5 4区3面1集石全景 北から



6 4区3面石列全景 南から



1 5区1面As-B上全景 南から



2 5区1面31溝全景 北から



3 5区1面32溝全景 北から



1 5区1面33溝全景 南から



2 5区1面8畠全景 西から



3 5区1面9畠全景 西から



4 5区1面10畠全景 北西から

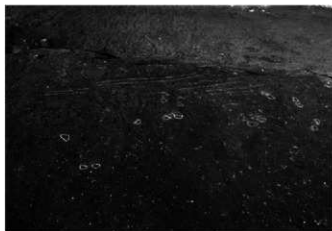

5 5区1面10畠全景、耕具痕 南から



6 5区1面11畠全景 南東から



7 5区1面耕具痕全景、10畠 南から

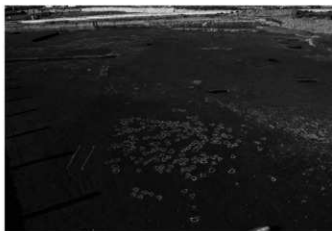

1 5区1面耕具痕 南から



2 5区1面耕具痕中央西 南から

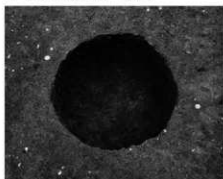

3 5区1面181土坑全景 南から



4 5区1面182土坑土層断面 南から

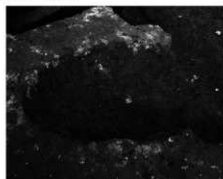

5 5区1面183土坑全景 南西から

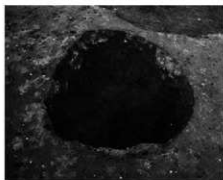

6 5区1面184土坑全景 南から



7 5区1面185土坑全景 西から



8 5区1面186土坑全景 西から

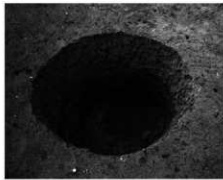

9 5区1面187土坑全景 東から



10 5区1面188土坑全景 東から

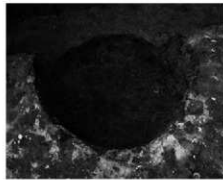

11 5区1面189土坑全景 東から



12 5区1面190土坑全景 南東から

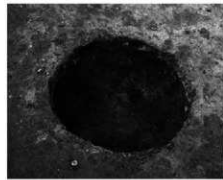

13 5区1面191土坑全景 北東から

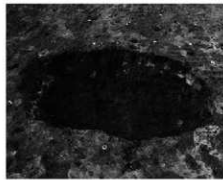

14 5区1面192土坑全景 東から

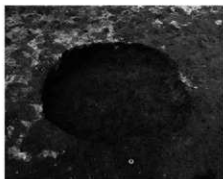

1 5区1面193土坑全景 東から

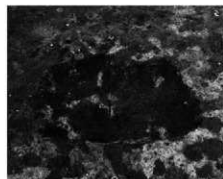

2 5区1面194土坑全景 東から

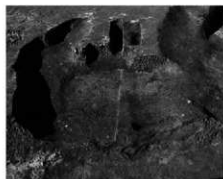

3 5区1面195土坑全景 東から



4 5区1面196土坑全景 東から



5 5区1面101ピット全景 南から

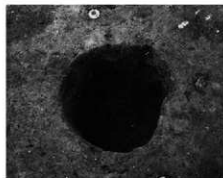

6 5区1面102ピット全景 東から



7 5区1面3河道全景 南から



1 5区2面空撮 北上空から



2 5区2面空撮 南上空から



1 5区2面空撮 東上空から



2 5区2面空撮 西上空から

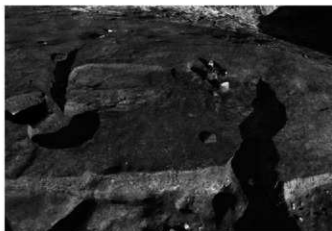

1 5区2面93住居全景 西から



2 5区2面93住居カマド 西から

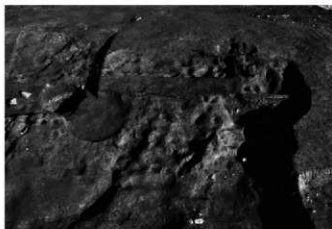

3 5区2面93住居掘り方 西から



4 5区2面94住居全景 西から



5 5区2面94住居掘り方 西から

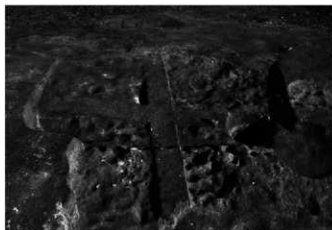

6 5区2面94・95住居掘り方 西から

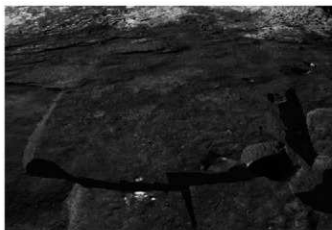

7 5区2面95住居全景 西から

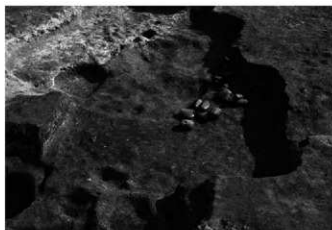

8 5区2面97住居全景 西から

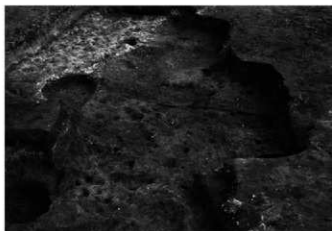

1 5区2面97住居掘り方 西から



2 5区2面101住居全景 南から



3 5区2面101住居掘り方 西から

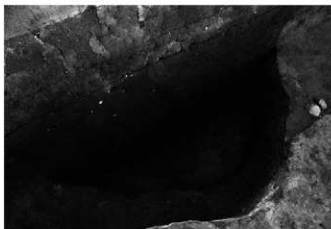

4 5区2面102住居全景 東から



5 5区2面102住居須恵器碗(1237)出土状態 北東から



6 5区2面103住居全景 西から



7 5区2面103住居カマド 西から



8 5区2面103住居掘り方 西から



1 5区2面103住居ピット 南から



2 5区2面104住居全景 西から



3 5区2面104住居カマド遺物出土状態 西から



4 5区2面104住居カマド 西から



5 5区2面104住居貯蔵穴 北西から



6 5区2面104住居掘り方 西から



7 5区2面104住居カマド掘り方 西から



8 5区2面105住居土層断面B-B' 西から



1 5区2面105住居掘り方 西から



2 5区2面106住居カマド燃焼部 西から



3 5区2面106住居全景 西から



4 5区2面106住居掘り方 西から

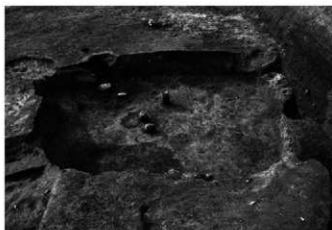

5 5区2面107住居全景 東から



6 5区2面107住居カマド 北東から



1 5区2面107住居掘り方 東から

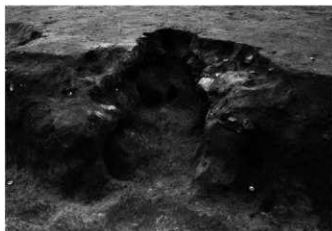

2 5区2面107住居2カマド掘り方 北東から

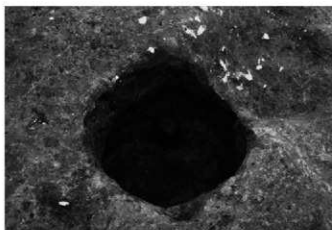

3 5区2面107住居土坑1 西から



4 5区2面107住居土坑3 東から



5 5区2面107住居1カマド 西から



6 5区2面107住居1カマド掘り方 西から

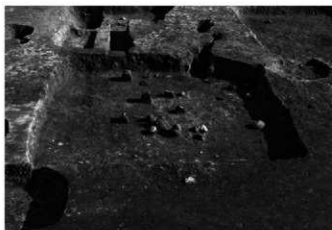

7 5区2面109住居全景 西から



8 5区2面109住居遺物出土状態 西から



1 5区2面109住居2カマド 西から



2 5区2面109住居1カマド 北西から



3 5区2面109住居掘り方 西から



4 5区2面110住居全景 北から



5 5区2面110住居遺物出土状態 西から



6 5区2面110住居掘り方 北から

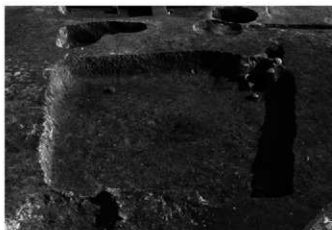

7 5区2面111住居全景 西から



8 5区2面111住居カマド 北西から



1 5区2面111住居掘り方 西から



2 5区2面111住居カマド掘り方 西から

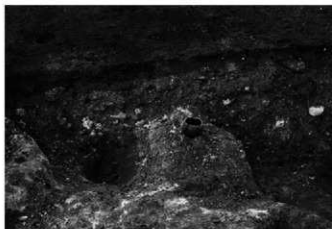

3 5区2面111住居土師器ミニチュア(1296)出土状態 南から



4 5区2面112住居全景 西から



5 5区2面112住居カマド 西から

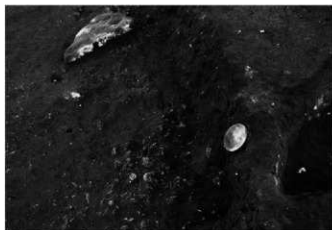

6 5区2面112住居須恵器杯(1305)出土状態 西から

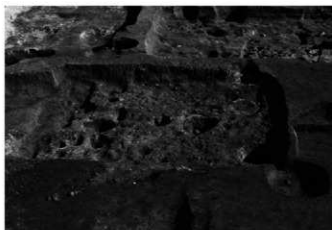

7 5区2面112住居掘り方 西から



8 5区2面112住居カマド掘り方 西から



1 5区2面112住居土坑1 西から



2 5区2面113住居全景 西から



3 5区2面113住居遺物出土状態 西から



4 5区2面113住居カマド 西から



5 5区2面113住居掘り方 西から

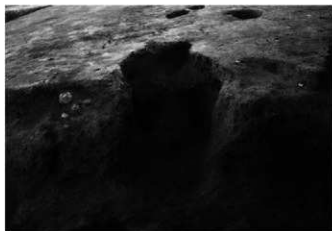

6 5区2面113住居カマド掘り方 西から



7 5区2面114住居全景 西から



8 5区2面114住居カマド 西から



1 5区2面114住居掘り方 西から

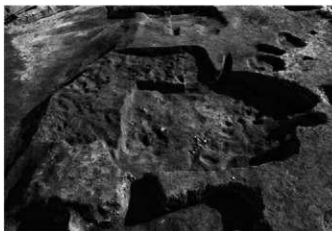

2 5区2面115住居掘り方 西から



3 5区2面116住居全景 南東から



4 5区2面117住居全景 北から



5 5区2面118住居全景 西から



6 5区2面118住居カマド 西から

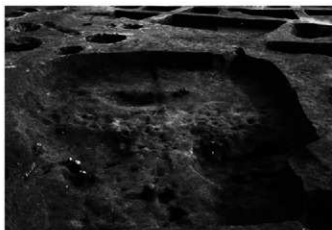

7 5区2面118住居掘り方 西から



8 5区2面118住居カマド掘り方 西から



1 5区2面119住居全景 西から



2 5区2面119住居カマド 西から

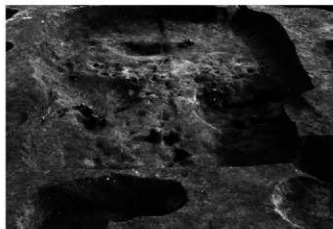

3 5区2面119住居掘り方 西から



4 5区2面120住居全景 西から



5 5区2面120住居カマド 北西から

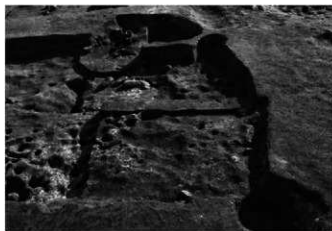

6 5区2面120住居掘り方 西から



7 5区2面120住居カマド掘り方 北西から



8 5区2面121住居全景 西から



1 5区2面121住居カマド煙道部 西から



2 5区2面121住居カマド煙道部遺物出土状態 北から



3 5区2面121住居カマド燃焼部 北西から

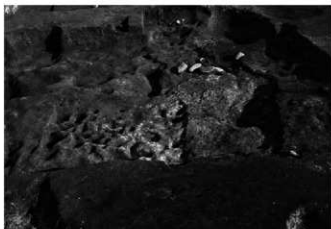

4 5区2面121住居南半部 西から



5 5区2面121住居貯蔵穴掘り方 西から



6 5区2面121住居掘り方 西から



7 5区2面121住居カマド煙道部掘り方 西から



8 5区2面121住居カマド燃焼部掘り方 西から



1 5区2面122住居全景 西から



2 5区2面122住居遺物出土状態1 西から



3 5区2面122住居遺物出土状態2 西から



4 5区2面122住居遺物出土状態3 西から



5 5区2面122住居2カマド1 北西から



6 5区2面122住居2カマド2 北西から



7 5区2面122住居2カマド3 西から



8 5区2面122住居2カマド4 北西から



1 5区2面122住居2カマド5 北西から

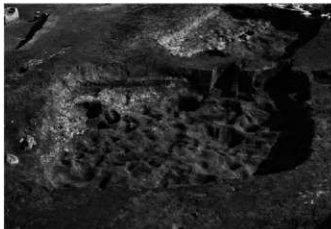

2 5区2面122住居掘り方 西から



3 5区2面122住居2カマド掘り方 北西から



4 5区2面122住居1カマド掘り方 西から

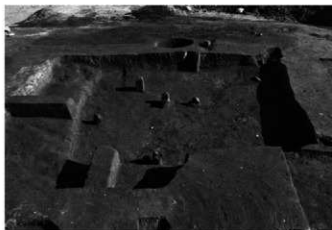

5 5区2面124住居全景 西から



6 5区2面124住居カマド 北西から

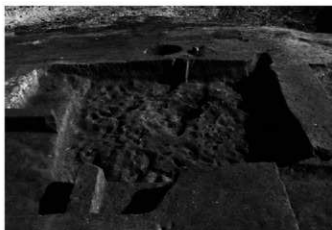

7 5区2面124住居掘り方 西から



8 5区2面124住居カマド掘り方 北西から



1 5区2面124住居貯蔵穴 南から

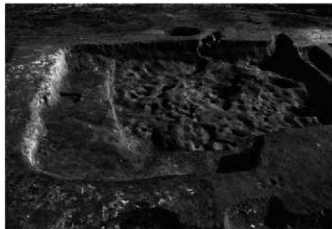

2 5区2面125住居全景(右124住居) 西から



3 5区2面125住居カマド 西から



4 5区2面125住居掘り方 西から



5 5区2面125住居カマド掘り方 西から



6 5区2面126住居土層断面A-A' 南から



7 5区2面126住居全景 西から



8 5区2面126住居カマド 西から



1 5区2面126住居掘り方 西から



2 5区2面126住居カマド掘り方 西から



3 5区2面126住居貯蔵穴遺物出土状態 東から

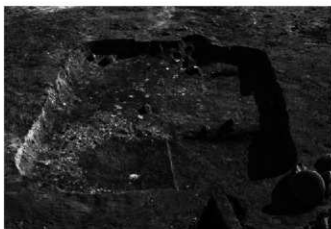

4 5区2面127住居全景 北西から



5 5区2面127住居カマド 北西から



6 5区2面127住居遺物出土状態 南西から



7 5区2面127住居掘り方 北西から



8 5区2面127住居カマド掘り方土層断面C-C' 南から



1 5区2面127住居カマド掘り方 北西から



2 5区2面128住居全景 西から



3 5区2面128住居カマド 北西から



4 5区2面128住居掘り方 北から

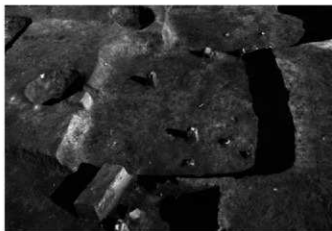

5 5区2面129住居全景 西から



6 5区2面129住居遺物出土状態 南から



7 5区2面129住居カマド燃焼部 西から



8 5区2面129住居掘り方 北から



1 5区2面129住居土坑1 西から

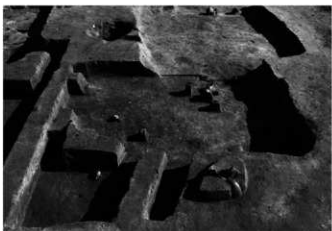

2 5区2面130住居全景 西から



3 5区2面130住居遺物出土状態1 西から



4 5区2面130住居遺物出土状態2 西から



5 5区2面130住居カマド 西から



6 5区2面130住居掘り方 北から



7 5区2面131住居掘り方 北から



8 5区2面131住居土坑1 北から



1 5区2面132住居全景 西から



2 5区2面132住居カマド 西から



3 5区2面132住居掘り方 北から

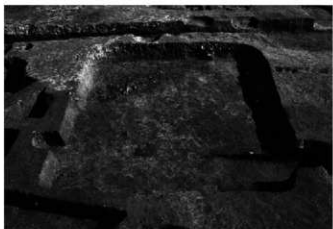

4 5区2面133住居全景 西から



5 5区2面133住居遺物出土状態 北から

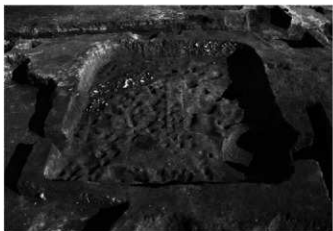

6 5区2面133住居掘り方 西から



7 5区2面133住居掘り方西壁前溝 北から



8 5区2面133住居土坑1 北西から

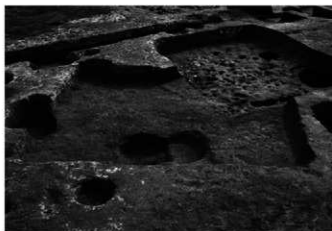

1 5区2面134住居全景(右奥133住居) 北西から

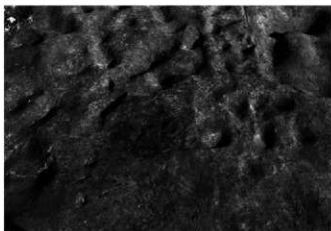

2 5区2面134住居カマド炭化物出土状態 西から

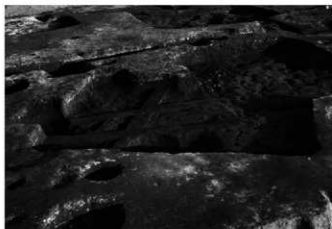

3 5区2面134住居掘り方 北西から



4 5区2面135住居全景 西から



5 5区2面135住居カマド 西から



6 5区2面135住居掘り方 北から



7 5区2面136・137住居土層断面A-A' 北東から



8 5区2面136住居全景 北から



1 5区2面136住居須恵器杯(1437)出土状態 南東から



2 5区2面136住居遺物出土状態 西から



3 5区2面136住居カマド 北西から



4 5区2面136住居カマド掘り方 北西から



5 5区2面136住居カマド土層断面 E-E' 北西から



6 5区2面136住居掘り方 北から



1 5区2面137住居土層断面B-B' 南から



2 5区2面137住居全景 北から



3 5区2面137住居鉄製品(1448)出土状態 北西から



4 5区2面137住居須恵器杯(1440)出土状態 西から



5 5区2面137住居掘り方 北から



6 5区2面137住居カマド掘り方 北西から

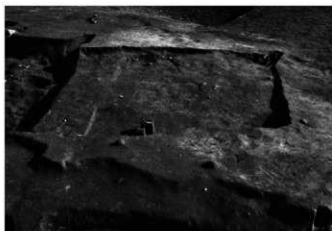

7 5区2面138住居全景 西から



8 5区2面138住居遺物出土状態 東から



1 5区2面138住居カマド 北西から



2 5区2面138住居振り方 西から



3 5区2面138住居カマド振り方 北西から



4 5区2面8竪穴全景 南から



5 5区2面8竪穴遺物出土状態 南東から



6 5区2面34溝全景 南西から

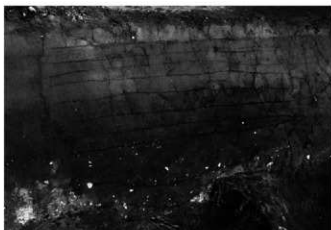

7 5区2面36溝a土層断面 南から



1 5区2面34溝・36溝 a 全景 北東から



2 5区2面36溝 a 全景 北西から



3 5区2面36溝 b 全景 西から



4 5区2面13畠 全景 西から



5 5区2面14畠 全景 南西から

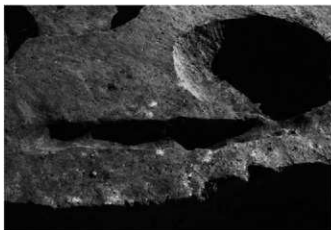

6 5区2面15畠 全景 西から



7 5区2面16畠 全景 西から



8 5区2面17畠 全景 南から

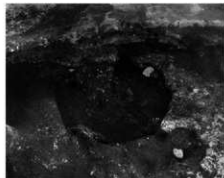

1 5区2面174土坑全景 北から

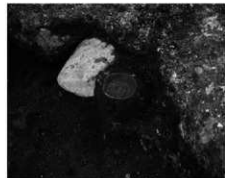

2 5区2面174土坑遺物出土状態 北から

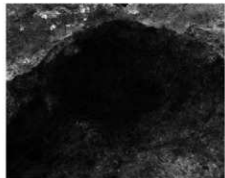

3 5区2面175土坑全景 北から



4 5区2面177土坑全景 東から



5 5区2面177土坑土層断面 東から



6 5区2面178土坑全景 南から



7 5区2面179土坑全景 西から

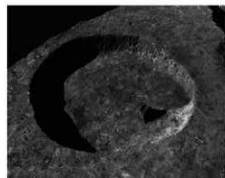

8 5区2面197土坑全景 東から

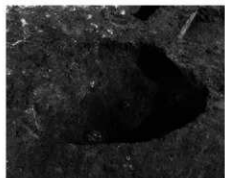

9 5区2面198土坑全景 西から

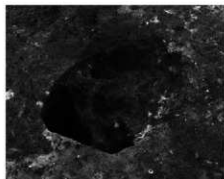

10 5区2面199土坑全景 北東から

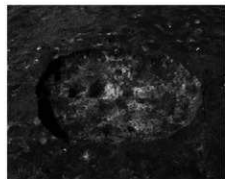

11 5区2面200土坑全景 東から



12 5区2面211土坑全景 東から

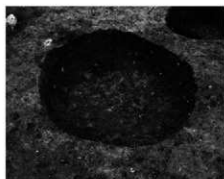

13 5区2面212土坑全景 東から

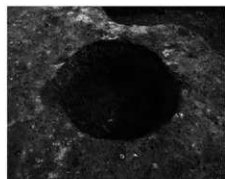

14 5区2面213土坑全景 西から

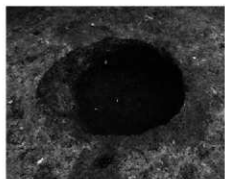

15 5区2面214土坑全景 北東から

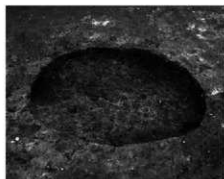

1 5区2面215土坑全景 北東から

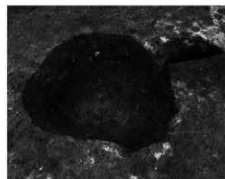

2 5区2面216土坑全景 北から

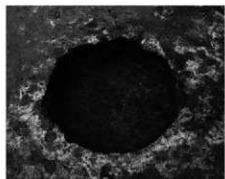

3 5区2面217土坑全景 東から

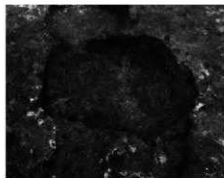

4 5区2面218土坑全景 南から



5 5区2面219土坑全景 南から



6 5区2面220土坑全景 東から

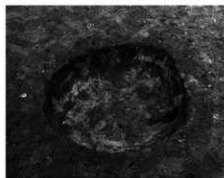

7 5区2面221土坑全景 南から



8 5区2面222土坑全景 南から



9 5区2面223土坑全景 西から

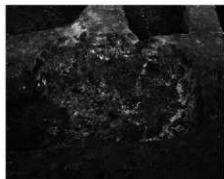

10 5区2面224土坑全景 西から

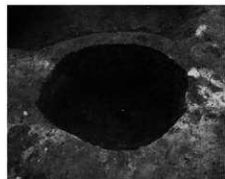

11 5区2面225土坑全景 東から



12 5区2面226土坑全景 東から

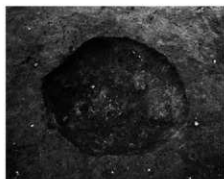

13 5区2面227土坑全景 南から



14 5区2面228土坑全景 南東から



15 5区2面229土坑全景 南から



1 5区2面230土坑全景 南から



2 5区2面231土坑全景 東から

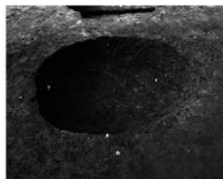

3 5区2面232土坑全景 東から

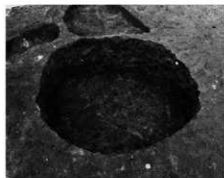

4 5区2面233土坑全景 南東から



5 5区2面234土坑全景 南から

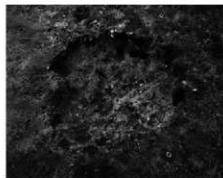

6 5区2面235土坑全景 西から



7 5区2面236土坑全景 西から

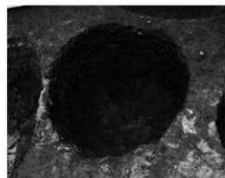

8 5区2面237土坑全景 北から



9 5区2面238土坑全景 南から

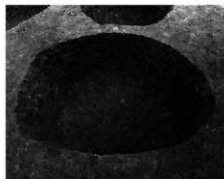

10 5区2面239土坑全景 南西から



11 5区2面240土坑全景 南西から



12 5区2面241土坑全景 南西から



13 5区2面242土坑全景 南西から

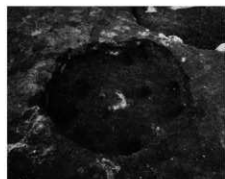

14 5区2面243土坑全景 東から

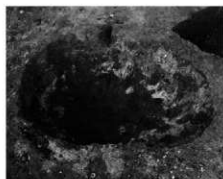

15 5区2面244土坑全景 南東から



1 5区2面245土坑全景 南から

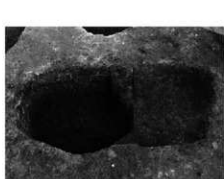

2 5区2面246(右)・317土坑全景 西から

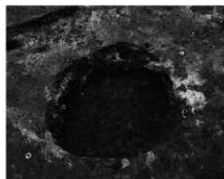

3 5区2面247土坑全景 南西から



4 5区2面248土坑全景 北東から

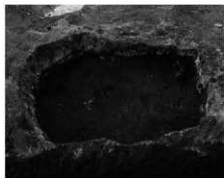

5 5区2面249土坑全景 東から



6 5区2面250土坑全景 東から



7 5区2面251土坑全景 東から



8 5区2面252土坑全景 南から



9 5区2面253土坑全景 南から

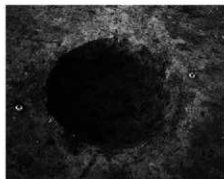

10 5区2面254土坑全景 南から

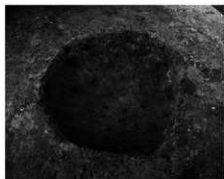

11 5区2面255土坑全景 南から



12 5区2面256土坑全景 東から

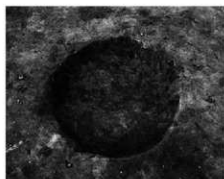

13 5区2面257土坑全景 南から

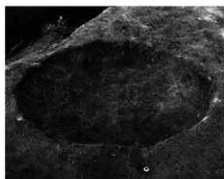

14 5区2面258土坑全景 南東から

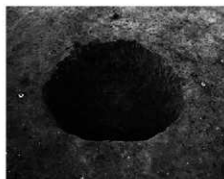

15 5区2面259土坑全景 南から

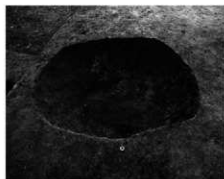

1 5区2面260土坑全景 北東から

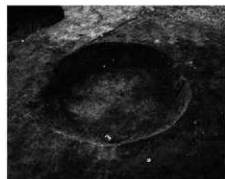

2 5区2面261土坑全景 東から



3 5区2面262土坑全景 南から



4 5区2面263土坑全景 南東から

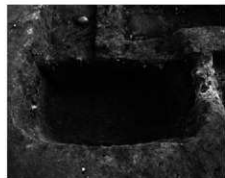

5 5区2面264土坑全景 北から

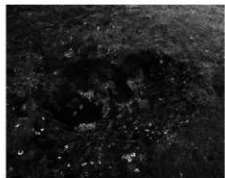

6 5区2面265土坑全景 東から



7 5区2面266土坑全景 南から

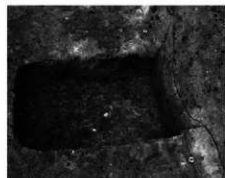

8 5区2面267土坑全景 東から



9 5区2面268(右)~270(左)土坑全景 西から



10 5区2面269土坑全景 北から



11 5区2面270土坑全景 西から



12 5区2面301土坑全景 南東から

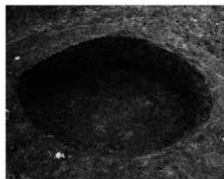

13 5区2面302土坑全景 東から



14 5区2面303土坑全景 南西から



15 5区2面304土坑全景 北東から



1 5区2面305土坑全景 東から



2 5区2面306土坑全景 北から

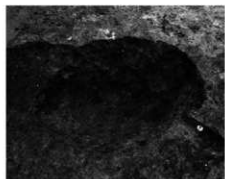

3 5区2面307土坑全景 南東から



4 5区2面308土坑全景 南から



5 5区2面309土坑全景 西から



6 5区2面310土坑全景 西から



7 5区2面311土坑全景 南から

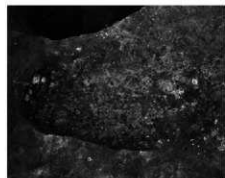

8 5区2面312土坑全景 南から



9 5区2面313土坑遺物出土状態 南東から

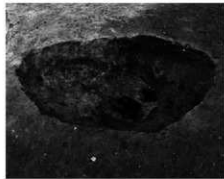

10 5区2面313土坑全景 南東から

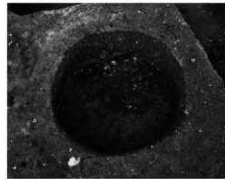

11 5区2面314土坑全景 南から



12 5区2面315土坑全景 東から



13 5区2面316土坑全景 南東から



14 5区2面317土坑全景 西から



15 5区2面318土坑全景 北から

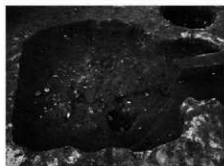

1 5区2面319土坑全景 東から

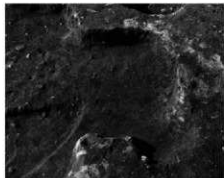

2 5区2面320土坑全景 東から



3 5区2面321土坑全景 南から

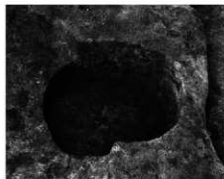

4 5区2面322土坑全景 東から



5 5区2面323土坑全景 東から

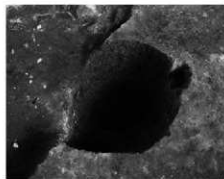

6 5区2面324土坑全景 南西から



7 5区2面325土坑全景 東から



8 5区2面326土坑全景 東から

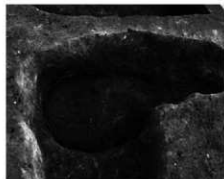

9 5区2面327土坑全景 西から

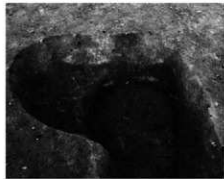

10 5区2面328土坑全景 南東から

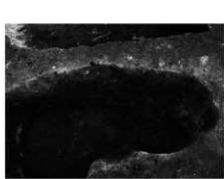

11 5区2面329土坑全景 西から

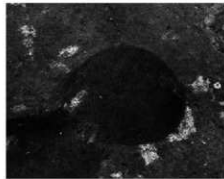

12 5区2面330土坑全景 南から

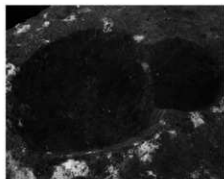

13 5区2面331土坑全景 南から

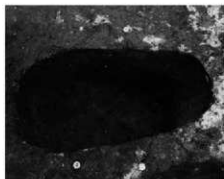

14 5区2面332土坑全景 北西から



15 5区2面333土坑全景 南から



1 5区2面334土坑全景 北から



2 5区2面335土坑全景 東から



3 5区2面336土坑全景 北西から



4 5区2面337土坑全景 東から

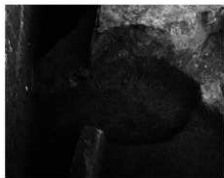

5 5区2面338土坑全景 南東から

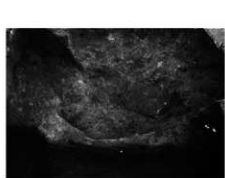

6 5区2面339土坑全景 南から



7 5区2面340土坑全景 南から



8 5区2面341土坑全景 南から



9 5区2面342土坑全景 南東から



10 5区2面343土坑全景 南から

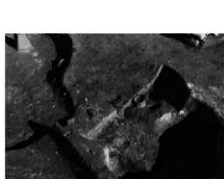

11 5区2面344土坑全景 南西から



12 5区2面345土坑全景 西から



13 5区2面346(右)・347土坑全景 西から

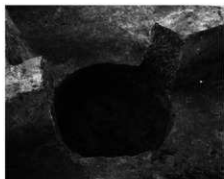

14 5区2面348土坑全景 東から



15 5区2面349土坑全景 西から

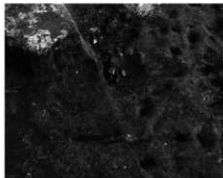

1 5区2面350土坑全景 北西から



2 5区2面103ビット全景 南から



3 5区2面104ビット土層断面 南東から



4 5区2面105ビット全景 西から



5 5区3面空撮 ほぼ垂直方向から



1 5区3面北部落ち込み土層断面A-A' 南から



2 5区3面46溝北部 北から



1 5区3面47溝a北部 北から



2 5区3面47溝a北部 南から



1 5区3面南西部谷地南東部空撮 東上空から



2 5区3面水田空撮 北上空から



1 5区3面水田空撮 南上空から



2 5区3面水田空撮 東上空から



1 5区3面水田空撮 西上空から



2 5区3面北部落ち込み空撮 ほぼ垂直方向から



1 5区3面水田空撮 北上空から



2 5区3面水田空撮 南上空から



1 5区3面水田空撮 西上空から



2 5区3面水田空撮 東上空から

1区

17住居



1



2



3

4



7

8



6

18住居



11



14

19住居



12



20

20住居



21



24



25

22住居



26



28

23住居



29



30

25住居



32



35



38



40



41



42



43

1区 出土遺物

98住居



26溝



27溝



40溝



99住居



100住居



1墓坑



1埴土



47土坑



207土坑



278土坑



遺構外



2区

1住居



2住居



3住居



2区 出土遺物

3 住居



138



139



142



143



140



141



144

4 住居



145



148



149

6 住居



156



159



160



161



162



163



165



166



167



170



171



172

8 住居



176



180



181



183

8住居



184



189



190



192



198



193



196

10住居



204



211

13住居



212

14住居



216



221



222



226

15住居



227



228



229



233



234



235



237

3 竪穴



238

4 竪穴



243

2区・3区 出土遺物

3溝

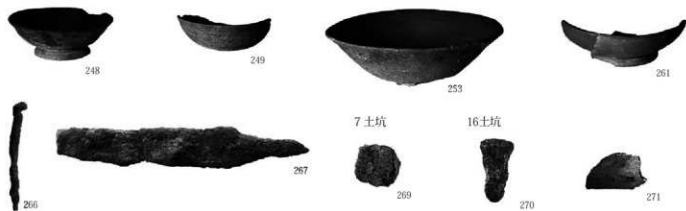

19土坑



遺構外



3区

11住居

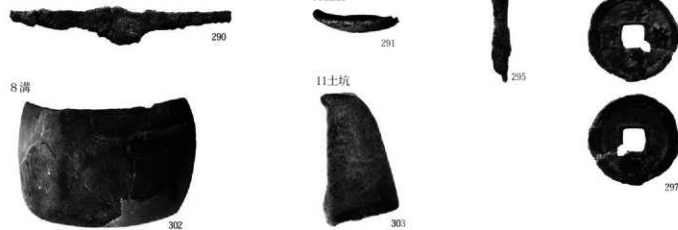

14土坑



4区

21住居



26住居



28住居



27住居



30住居



34住居



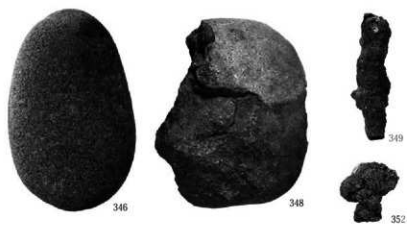
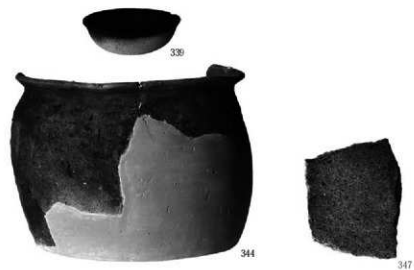

38住居



395



396



397



400



401



407



402

40住居



387



388



390



391



392



393

4区 出土遺物

41住居



408



409



411

42住居



418

44住居



421



422

45住居



425

46住居



430



432



442



443

47住居



433



435



441



447



438



448

48住居



457



460



461



462



463

49住居



464



466

50住居



471

51住居



472



478



476



477

52住居



53住居



54住居

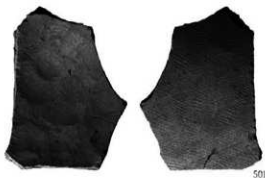

56住居



55住居



57住居



58住居



61住居



59住居



4区 出土遺物

60住居



62住居



63住居



64住居



576

65住居



578



579



580



582



583

66住居



584



585

71住居



598

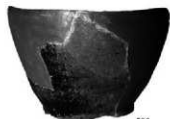

599



587



600



601

67住居



589



592



593



602

4区 出土遺物

72住居



604



605



607

73住居



624



625



627



629



630



631



632

76住居



641



643

74住居



633



634

75住居



611



612



613



614



615



616



620

77住居



650



652



653



654

78住居

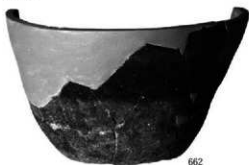

662



663

81住居



671



675

79住居



669



670

83住居



685



676



677



678



679



680

85住居



716



717



718



719



720



721



722



723

84住居

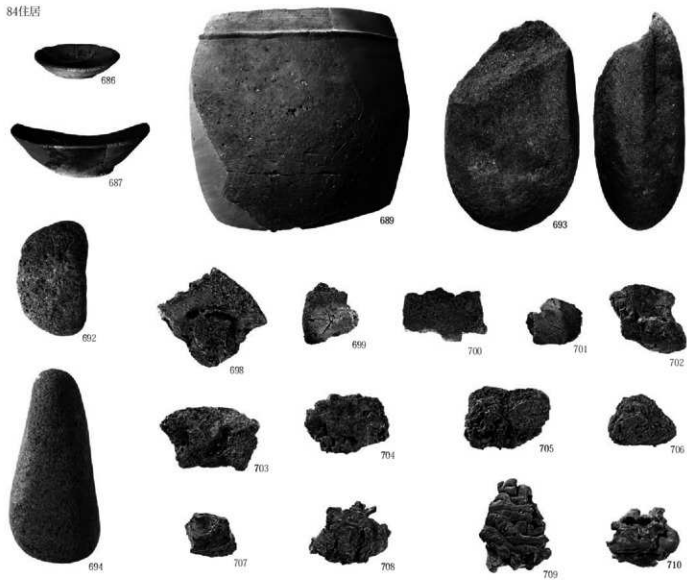

87住居

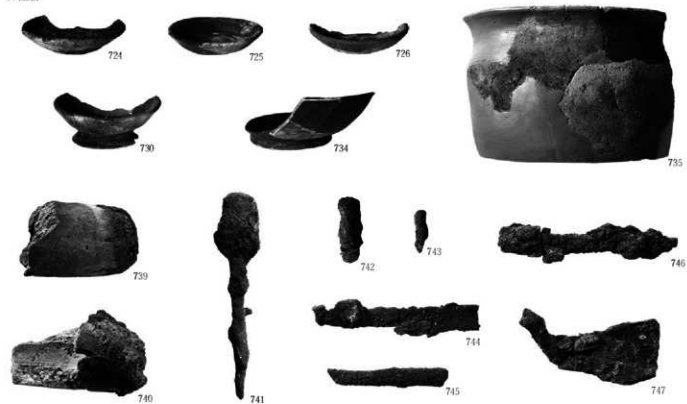

87住居



91住居



4区 出土遺物

89住居



139住居



140住居



141住居

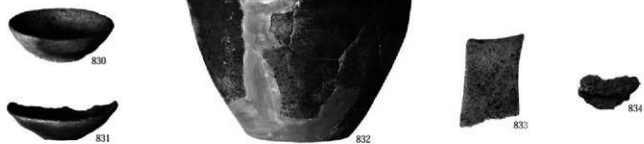

142住居

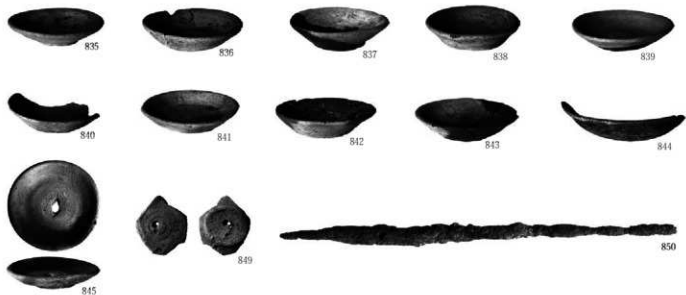

143住居



143住居



146住居



148住居



149住居

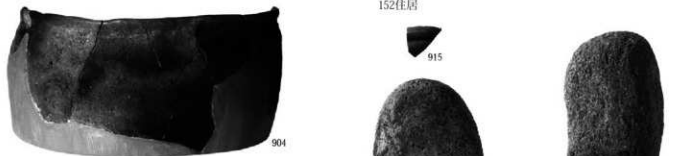

150住居



152住居



920



921



922



923

153住居



924



925

154住居



927

7 惣穴



933

10惣穴



938

155住居



932



936

12惣穴



943



944



945



946



947



951



952



957



958



959



962

13惣穴



964

4区 出土遺物

14溝

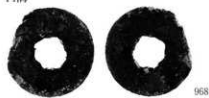

968

16溝



969



970

45溝



997

21溝 a



976



977

27溝



983



985



995

1製鉄炉



998



1000



1001



1002



1003



1004



1005



1006



1007



1008



1009



1010



1011



1013



1014



1015



1016



1017



1018



1019



1020



1021

1022
分析 1

1 製鉄片

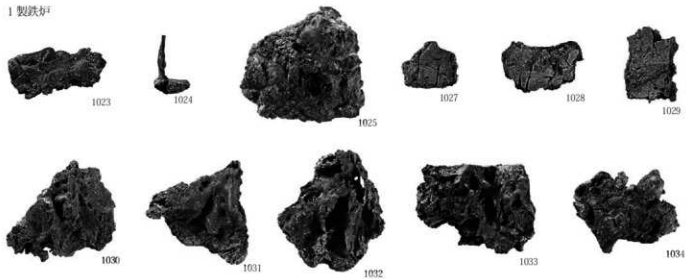

2 製鉄片

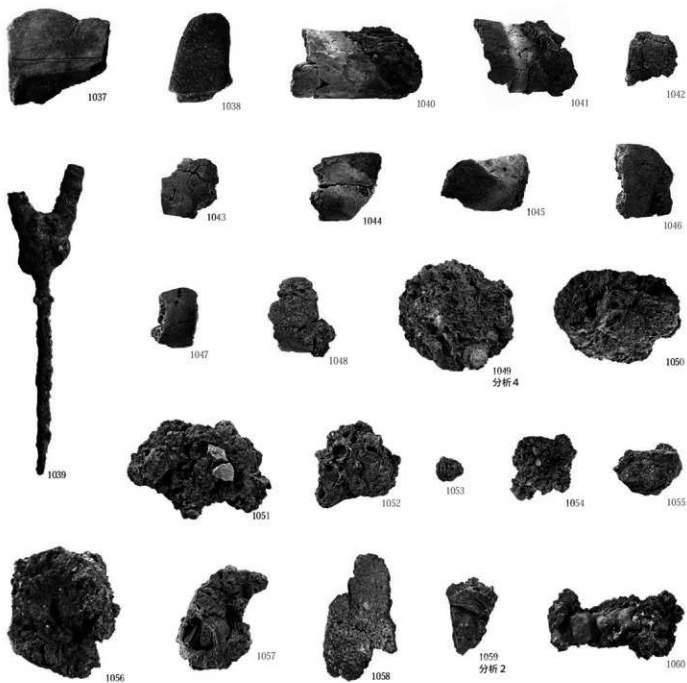

4区 出土遺物

2 製鉄炉

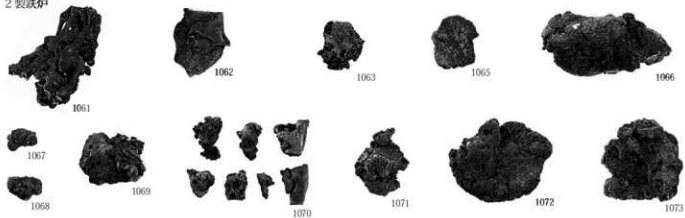

3 製鉄炉

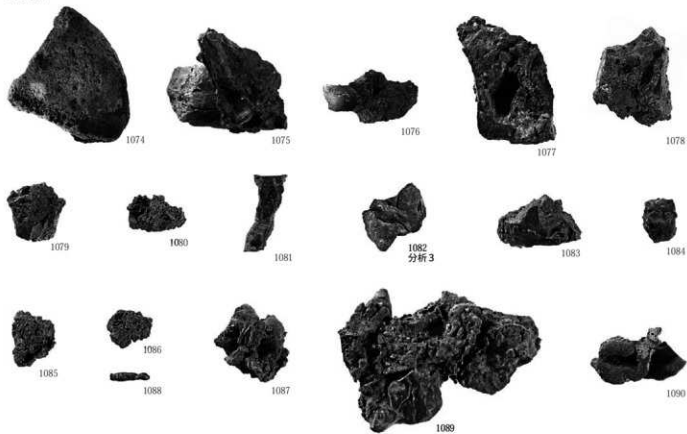

1 鍛冶工房

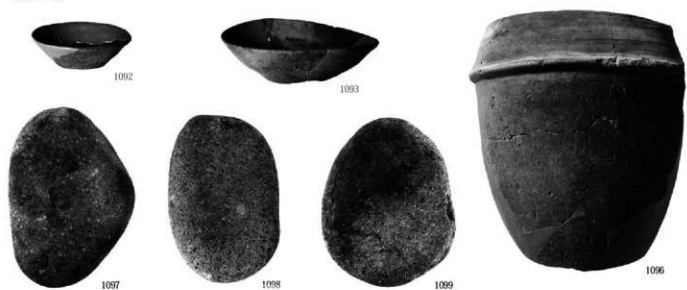

1 鍛冶工房



1100



1101



1103



1104



1105



1106

77土坑



1110

105土坑



1112

165土坑



1118

170土坑



1119



1120

139土坑



1115

383土坑



1108

299土坑



1123



1124



1125

394土坑



1129



1131

395土坑



1132

429土坑



1136

400土坑



1141



1142



1143



1144



1145



1146



1147



1160



1159



1148



1149



1150



1151



1152



1153



1154



1155



1156

4区 出土遺物

427土坑



422土坑



421土坑



121ピット



444土坑



水田



遺構外

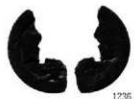
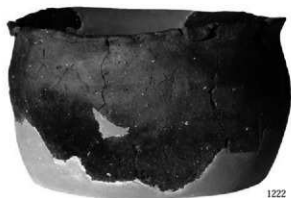

5区

93住居



1237

97住居



1243



1244



1245

102住居



1247

103住居



1248



1249

104住居



1258



1259



1268



1250



1252



1262



1263



1269

107住居



1270



1272



1273



1274

109住居



1279



1283



1288



1280



1291



1293



1295

5区 出土遺物

110住居



111住居



112住居



113住居

114住居



118住居



116住居



120住居



119住居



121住居



5区 出土遺物

122住居



126住居



125住居



128住居



129住居



130住居



133住居



136住居



135住居



1417

137住居



1443



1444



1447



1445

138住居



1449



1451



1448

211土坑



1458



1459

174土坑



1455

8 竪穴



1452



1453

175土坑



1456



1454

197土坑



1457

3河道



1470

239土坑



1463

263土坑



1466

269土坑



1467

345土坑



1126

道構外



1472



1476



1477



1478



1480



1481



1482

縄文時代



1483



1485



1484

公益財団法人群馬県埋蔵文化財調査事業団調査報告書 第601集

関根細ヶ沢遺跡 ー第2分冊ー

一般国道17号(上武道路)改築工事に伴う埋蔵文化財調査(その3)報告書

平成27(2015)年3月3日 印刷

平成27(2015)年3月13日 発行

編集・発行／公益財団法人群馬県埋蔵文化財調査事業団

〒377-8555 群馬県渋川市北碓町下箱田784番地2

電話(0279)52-2511(代表)

ホームページアドレス <http://www.gunmaibun.org/>

印刷／朝日印刷工業株式会社

