

第4章 調査の成果とまとめ

1 特筆すべき土坑

ここでは、現場あるいは整理作業での検討の結果、他の遺構へ変更が考えられる土坑や類例の少ない特殊な土坑について述べていく。

「墓坑」「陥穴」「住居に関連する土坑」「竪穴遺構」「特殊な土坑」の5項目を立て、概要とともに全体図の抜粋や一覧表を掲載していくので参照していただきたい。

(1) 墓坑

横壁中村遺跡において、墓坑の可能性の高い土坑は37基を数える。そのうち、称名寺式が3基、堀之内式期が1基、加曾利B式が6基と主に後期を中心とし、19区、20区、29区で数多く検出されている。29区は面積の少ない調査区だが、7基の墓坑の可能性の高い土坑が検出されている。同調査区西側には縄文後期後半を中心とする配石墓群が検出されており、今回報告する土坑とともに、墓域を形成するものと考えられる。

表11 墓坑の可能性のある土坑一覧表

区	土坑番号	位置	調査年度	時期	平面形	断面形	埋没(深)			方位	遺構の種類	備考
							長径	短径	埋深			
18	212	X-Y-8-9	2002	堀之内2式	楕円形	円筒状	157	88	55	N19° W		
18	213	W-X-11	2002	堀之内1式	楕円形	すり鉢状	189	113	42	N9° W		
19	25	W-22	2001	加曾利E 1式	円形	円筒形	146	122	25		32土	
19	99	V-15-16	2002	堀之内2式	円形	皿状	96	92	20		30位	
19	100	V-15	2002	堀之内2式	不整形	皿状	84	65	13		30位	
19	103	V-12	2002-2003	称名寺式	不整形	すり鉢状	115	98	72			
19	104	V-W-12	2002	称名寺1式	円形	皿状	71	69	14			
19	143	U-18	2003	堀之内2式	円形	すり鉢状	110	98	48		156土	
19	146	V-15	2003	堀之内2式	円形	皿状	(103)	(57)	45		30位、157土	
19	147	T-18	2003	堀之内2式	円形	円筒状	90	78	45		8位	
19	157	V-15		堀之内2式	(楕円形)	(皿状)	94	80	42	N65° E	30位、146土	
19	180	U-15	2003	堀之内2式	円形	円筒状	77	66	49		41位	
19	289	X-14	2003-2004	加曾利E 4式	円形	円筒状	134	121	57		32位	
20	103	F-23	1999	後期	不整形	円筒状	96	88	45(70)			
20	281	A-3	2003	堀之内1式	円形	円筒状	103	95	31			
20	447	A-21	2001	加曾利E 3式	楕円形	皿状	125	95	27	N26° E	449-450土	
20	448	A-21	2001	加曾利E 3式	楕円形	皿状	120	(83)	27	N8° W	451土	
20	449	A-21	2001	縄文	楕円形	皿状	119	(87)	13	N11° E	447土	
20	450	A-21	2001	加曾利E 4式	楕円形	皿状	144	106	26	N0°	447土	
20	451	A-21	2001	加曾利E 3式	楕円形	皿状	115	(81)	18	N1° W	448土	
20	452	A-21		縄文	楕円形	不明	121	79	-	N9° W		
20	453	C-D-18	2001	堀之内1式	不整形	皿状	206	170	47		67位、464土	
20	454	B-21	2001	縄文?	円形	円筒状	88	86	38		455土	
20	471	B-13	2002-2003	称名寺1式	円形	すり鉢状	155	142	45		472-473土	
20	472	B-13	2003	加曾利E 4式	円形	(円筒状)	98	91	22		471土	
20	518	H-15	2003	加曾利E 3式	円形	すり鉢状	115	112	64		72位	
20	519	D-13	2003	加曾利E 3式	円形	皿状	150	123	29		94-107位	
20	520	E-12	2003	加曾利E 3式	不整形	すり鉢状	140	108	40			
29	10	R-3	1998	加曾利B式	不定形	皿状	153	132	31		7配石	
29	11		1998	加曾利B 2式							遺物埋藏	
29	12	S-4	1998	後期	不整形	皿状	153	(128)	48			
29	13		1998	後期							遺物埋藏	
29	14	T-3	1998	加曾利B式	不整形	皿状	150	143	44		17配石	
29	15	U-4	1998	後期	不整形	皿状	141	124	39		30配石	
29	22	W-1	1999	加曾利B式	不定形	皿状	180	104	39		44配石	
29	25	X-1	1998	加曾利B 2式	楕円形	すり鉢状	(104)	44	38	N20° W		
29	36	Y-2	1998	加曾利B式	(不整形)	皿状	(141)	(112)	66			楕円形に形(形)1点、未確認。
30	5	I-1	1999	後期	不整形	すり鉢状	176	(152)	30			
30	8	H-1	1999	縄文	楕円形	皿状	88	80	16	N18° E		

ここでは、墓坑となる可能性の高い18区212号土坑・213号土坑、19区289号土坑の3基について、その詳細を記していく。

18区212号土坑

位置 X・Y-8・9

重複 なし

遺構 平面形状は楕円形、断面形状は円筒状。規模は、長径157×短径88×深55cm。方位はN19°W。土坑の南側には、完形の堀之内2式の土器がほぼ正位の状態で出土。

遺物 堀之内2式1点。

時期 堀之内2式期。

18区213号土坑

位置 W・X-11

重複 なし

遺構 平面形状は楕円形、断面形状はすり鉢状。規模は、長径189×短径113×深42cm。方位はN9°W。土坑の南側には、堀之内1式の土器が2点、ほぼ並列した状態で出土。

遺物 堀之内1式2点。

時期 堀之内1式期。

19区289号土坑

位置 X-14

重複 19区32号住居

遺構 平面形状は円形、断面形状は円筒状。規模は、長径134×短径121×深57cm。土坑中央には、加曾利E4式の土器が、横倒しに潰れた様な状態で出土。土器底部はなく、平らに打ち欠かれていたと考えられる。

遺物 加曾利E4式1点。

時期 加曾利E4式期。

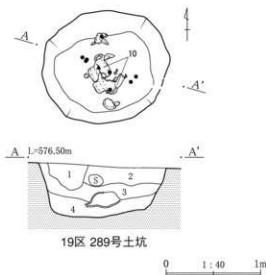

19区 289号土坑



19区 289号土坑遺物出土状況（南西から）

第217図 19区 289号土坑（墓坑）

第4章 調査の成果とまとめ

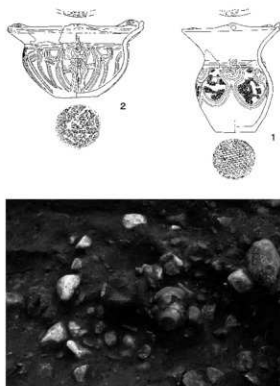
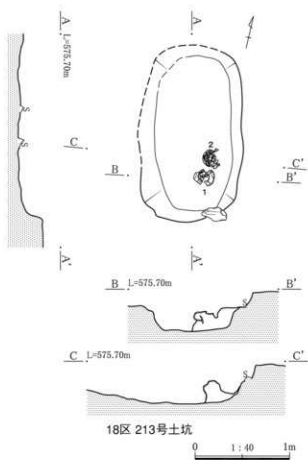
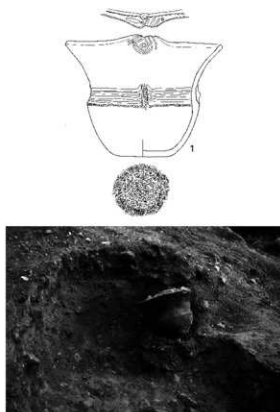
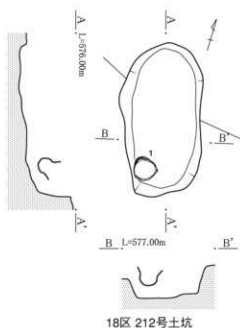

第218図 18区 212・213号土坑 (墓坑)

(2) 陥穴

横壁中村遺跡において、陥穴の可能性が高い土坑は3基を数える。すべて20区の東側、なだらかに傾斜した斜面地に点在している。長軸方向は、東西方向から南北方向まであり、統一感はない。時期や目的の異なる陥穴の可能性も考えられる。また、土坑の中には、逆茂木を打設または埋め込んだと推定される小ピットが伴う事例も見られる。

20区には縄文時代中期後半から後期前半の大規模な集落が見られる。集落と陥穴とが比較的近接しており、後期の陥穴2基と集落とがどの様に存在していたのかは現状では不明瞭である。時期も含め、後期住居の報告の際、検討したいと考えている。

ここでは、20区223号土坑について、その詳細を記していく。

20区223号土坑

位置 T-12

重複 20区9号焼土

遺構 平面形状は楕円形、断面形状は円筒状を呈する。規模は、長径305×短径165×深70(110)cm。方位はN83°W。ほぼ東西に長軸に持つ土坑である。逆茂木を打設または埋め込んだと推定される小ピットが14箇所見られた。遺物は確認できず、時期については不詳。縄文時代から古代までの可能性が考えられる。

遺物 なし

時期 縄文時代?

表12 陥穴の可能性のある土坑一覧表 ()は推定値、深さ右側の()は陥層値

区	土坑番号	位置	調査年度	時期	平面形	断面形	規模(cm)			方位	遺構の名称
							長径	短径	深さ		
20	21	T-19	1999	後期	楕円形	円筒状	274	240	67	N9°E	7住
20	22	U-21	1999	縄文時代	楕円形	円筒状	187	82	83	N45°E	11住
20	223	T-12	2000	縄文?	楕円形	円筒状	305	165	70(110)	N83°W	9集土

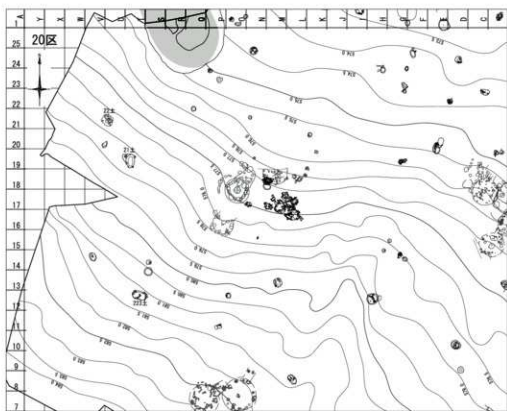

第220図 20区 陥穴全体図 (21・23・223号土坑)

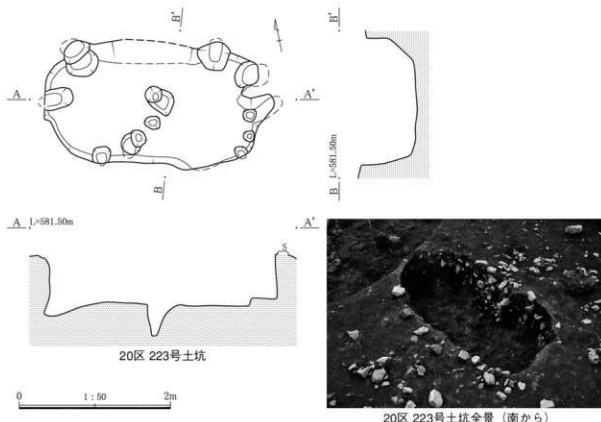

第221図 20区 223号土坑（陥穴）

(3) 竪穴遺構

横壁中村遺跡には、20区北側と30区に中世の館跡や中世の土坑が確認できる。ここで扱う竪穴遺構も中世に比定できるだろう、平面方形を呈する竪穴状の土坑であり、すべて20区北側と30区で検出されている。

本遺跡で竪穴遺構の可能性が高い土坑は5基を数える。大半が、200～250cmほどの方形を呈する。深さは30cm前後と比較的浅い。すべて中世の館跡周辺で検出されており、館跡との関連も考えられる。

5基のうち、20区32号土坑以外には中世の遺物が見られない。平面形状や遺構覆土から現場で判断したか、あるいはその後の検討から竪穴遺構とした土坑である。

ここでは、遺物が出土した20区32号土坑について、その詳細を記していく。

20区32号土坑

位置 S-23

重複 なし

遺構 平面形状は方形、断面形状は円筒状を呈する。規模は、長径226×短径201cm。深さは36（55）cmと比較的浅い。方位はN16° E。壁付近に、柱穴と思われる遺構が2基検出されている。

遺物 内耳土器と思われる口縁部片1点。

時期 中世

表13 竪穴遺構の可能性のある土坑一覧表 ()は推定値、深さ右側の()は総深値

坑	土坑番号	位置	調査年度	時期	平面形状	断面形状	規模(cm)			方位	遺構の遺像
							長径	短径	深さ		
20	31N-22		1999	中世以降	(方)形	圓状	264	(134)	27		23位
20	28P-31		1999	中世	方	円筒状	262	221	29	N26° E	25位
20	32S-23		1999	中世	方	円筒状	226	201	36(55)	N16° E	
20	33N-23		1999	中世	(方)形	圓状	216	(146)	31(67)		
30	41K-1		1999	中世	長方	円筒	(200)	180	30(42)	N0°	

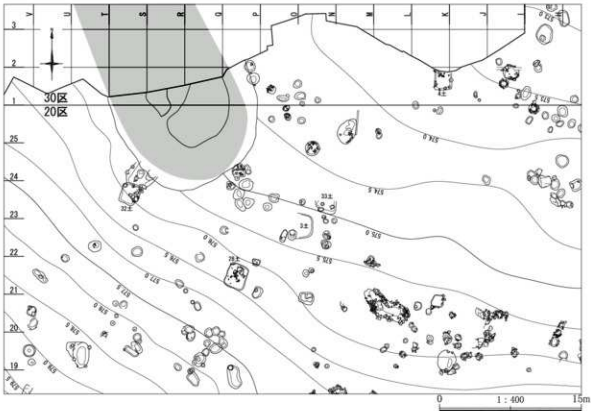

竖穴遺構全体図 (20区 3・28・32・33号土坑、30区 4号土坑)

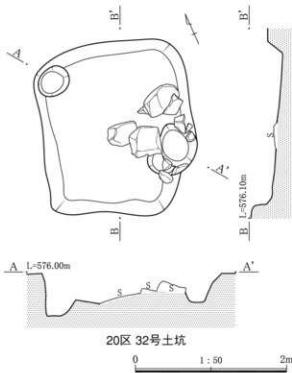

20区 32号土坑

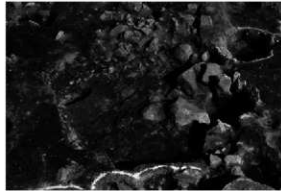

20区 32号土坑全景 (南から)



第222図 竖穴遺構全体図、20区 32号土坑 (竖穴遺構)

(4) 特殊な土坑

ここでは、本遺跡で検出された類例の少ない特殊な土坑2基について、その詳細を記していく。

20区13号土坑

位置 P-23

重複 なし

遺構 平面形状は長方形、断面形状は円筒状を呈する。規模は、長径85×短径55×深30cm。方位はN8°W。小型の土師器皿（かわらけ）と馬歯、内耳土器と思われる底部片を台形状に成形したものが出土している。ウマの歯は咬合した状況で検出されており、土坑の大きさから考えてもウマの頭部が埋められていた可能性がある。また、吾妻地域では数少ない土師器皿の出土や底部片を転用した土器片も見られるなど、特殊な目的を持った土坑と考えている。20区で検出された中世の館跡に隣接する位置で出土しており、館跡との関連も考えられる。本遺跡からは同様の遺構出土例はない。

遺物 小型の土師器皿（かわらけ）1点が出土。ほぼ完形である。共伴する遺物に、内耳土器と思わ

れる底部片を転用したものが1点、馬歯とともに出土している。

本遺跡も含め、吾妻地域における土師器皿の出土例は少なく、出土した土師器皿の時期比定は難しい。内耳土器と思われる底部片の共伴が、その手がかりになるものと考えている。

時期 中世

19区156号土坑

位置 U-18

重複 19区143号土坑

遺構 平面形状は円形。断面形状は円筒状か。規模は、長径52×短径45×深49（54）cm。土坑底部に段が見られるが、そこに曲物が据えられたように検出された。しかし、掘り方は未確認であるため、正確な断面形状は不詳。

土坑内に据えられていた曲物の中には、寛永通寶を中心に362枚の銭が数本の銭網状に取められていたと考えられる。土坑の上に何かしらの施設があったことも想定できるが、調査時には確認されていない。本遺跡からは同様の遺構出土例はない。

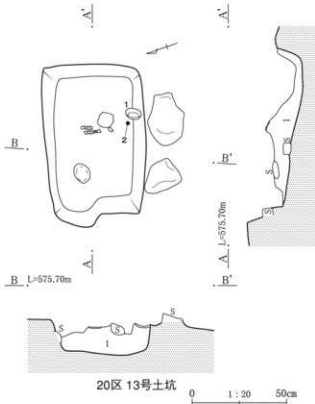

20区13号土坑

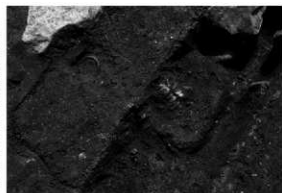

20区13号土坑遺物出土状況（東から）

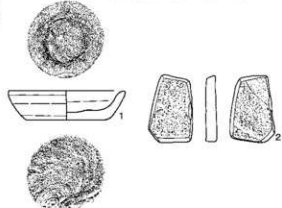

1 特筆すべき土坑

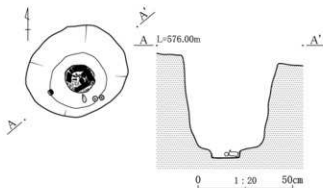

19区 156号土坑

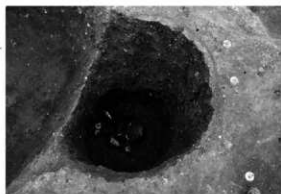

19区 156号土坑全景 (東から)



19区 156号土坑銭出土状況 (1)



19区 156号土坑銭出土状況 (北から)

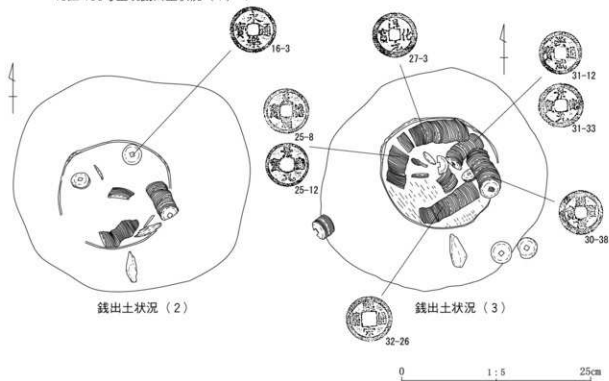

銭出土状況 (2)

銭出土状況 (3)

第224図 19区 156号土坑 (1)

第4章 調査の成果とまとめ



19区 156号土坑No. 1 曲物



19区 156号土坑 No.32 錢摺の結び目



19区 156号土坑 No.31 錢摺の結び目

第225図 19区 156号土坑 (2)

遺物 曲物の底板はやや歪んだ円形を呈する。底板には銭の痕跡が明瞭に残っていた(第80図156土-1網掛け、第225図)。曲物の中には、寛永通寶を中心に362枚の銭が錢摺状で検出された。銭の総数や出土状況から考え、凡そ4本の錢摺状に取りめられていたと思われる。錢摺1本の平均枚数は、90~91枚ほどであろうか。ただし、網紐も検出されたが、確認できた結び目は2ヵ所のみであった。(第80図、第225図)。結び目の確認できた錢摺については、結び目から遺物番号を付している。曲物には蓋がしてあった様だが、遺存状態が悪く遺物としては取り上げていない。

出土した銭の構成は、所謂「古寛永」が310枚(全

体の85.64%)、「新寛永」の文銭が44枚(12.15%)である。文銭以外の新寛永は確認できない。出土した文銭には、殆ど摩滅が見られなかった。古寛永が8割以上を占め、文銭以外の新寛永が見られない状況も考え併せると、本土坑は、文銭製造とされる1668~1683年に近い時期の可能性が高いと考えられる。

錢摺の寛永通寶の間には、明銭や北宋銭が8枚(2.21%)含まれていた(224図)。これは、17世紀後半頃、横壁中村遺跡周辺では、寛永通寶と同様に、一文銭として明銭や北宋銭が数%使用されていたことを示す事例だと考えている。

時期 近世(17世紀後半)

(5) 住居に関連する土坑

今回の整理作業で検討した結果、住居柱穴などの可能性が考えられる土坑が89基確認できた。本項では、これらの土坑のうち、既に報告された住居に関わる土坑29基について述べていく。そのほかの土坑については、土坑一覧表を参照していただきたい。

ここで報告する土坑の成果は、調査現場で確認できない状況で検討した成果であり、不確定な要素を

多分に含んでいる。また、報告する土坑以外にも、住居に関わる土坑の存在も考えられる。今後の整理作業の中でも、引き続き検討したい。

ここでは、住居と土坑を重ねた平面図、断面図を各住居ごとに提示し、住居と関わる土坑の概要を述べていく。土層注記などは改めて掲載しないが、ご了承ください。

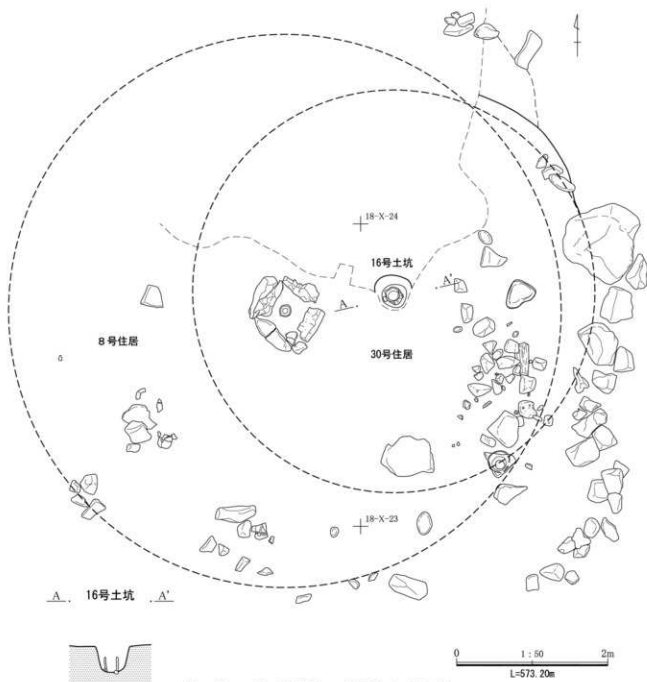

第226図 18区 8号住居・30号住居 (16号土坑)

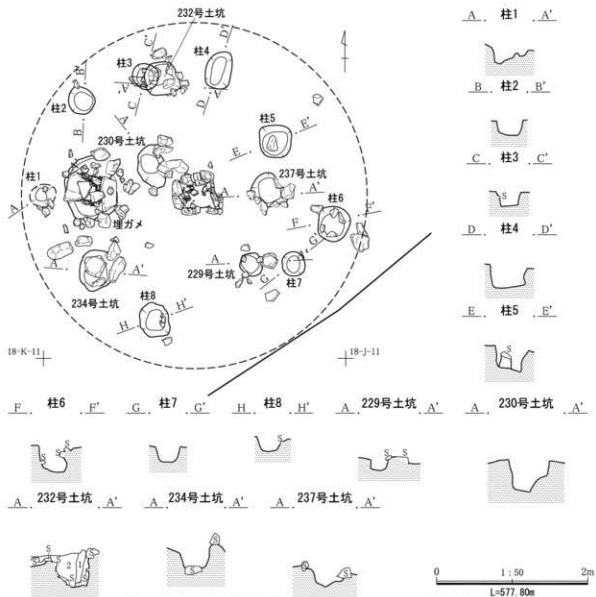

第227図 18区24号住居(229・230・232・234・237号土坑)

18区8号住居

位置 X-23

遺構 北側を7号住居で失う。形状は不明瞭だが、直径は7mほどか。ほぼ中央に、大形の扁平な礎4石を用いた石圍炉を持つ。南東壁付近の1ヵ所で埋甕も検出した。壁、柱穴は検出できなかった。詳細は、横壁中村遺跡第3集を参照していただきたい。

30区16号土坑(埋甕)は、本住居に伴う埋甕ではないと判断し、新たに30号住居を認定した。

時期は加曾利E3式中段階。

18区30号住居(16号土坑)

位置 X-23

遺構 8号住居の埋甕と考えられていた16号土坑を、住居の炉として考え、新たに18区30号住居を認定した。直径5mほどか。柱穴、壁面は不詳。

16号土坑に見られる縄文土器は、横壁中村遺跡第3集に掲載されているので参照していただきたい。

時期は加曾利E3式期。

18区24号住居(229・230・232・234・237号土坑)

位置 J-11

遺構 全体の形状は不明瞭だが、直径4.4mのや

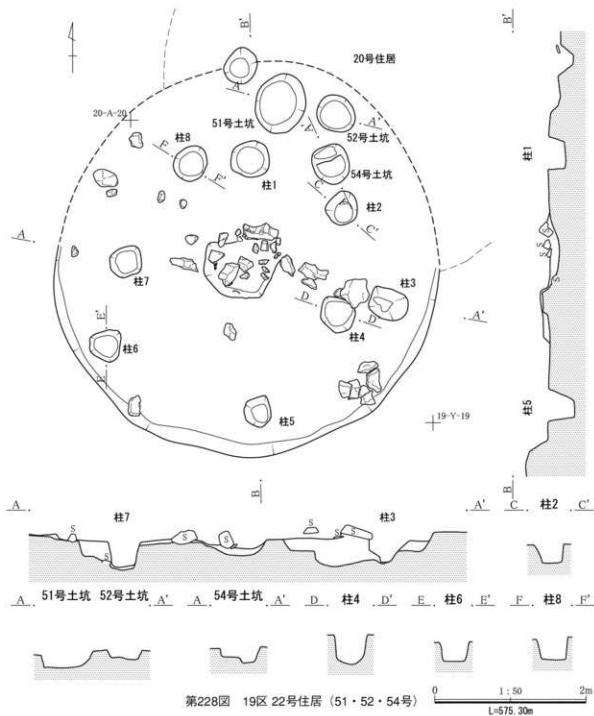

第228図 19区22号住居 (51・52・54号)

や不整の円形を呈する住居だと思われる。中央に扁平な礫4石を用いた石圓炉を持つ。炉西側には埋費も検出。柱穴は8基検出された。壁、周溝は検出できなかった。詳細は横壁中村遺跡第4集を参照していただきたい。

時期は加曽利E3式期。

229・230・232・234・237号土坑は、住居柱

穴の可能性が考えられる。232号土坑は柱3の掘り直しか。230号土坑は住居中央に近く、柱穴以外の可能性も考えられる。

19区22号住居 (51・52・54号土坑)

位置 Y-19

遺構 北半は削平されているが、直径5.1mほど

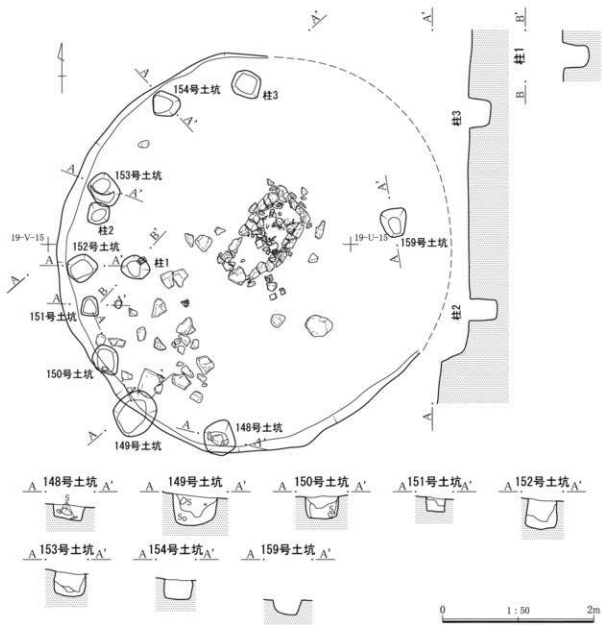

第229図 19区41号住居 (148～154・159号土坑)

の円形を呈する住居だと思われる。住居はほぼ中央に、扁平な礫を用いた石囲炉を持つ。壁高は、残存状況の良い場所で20cm。柱穴は8基検出された。詳細は、横壁中村遺跡第3集を参照していただきたい。

時期は加曽利E3式期中段階。

51・52・54号土坑は、住居柱穴の可能性が考えられる。

遺構 直径5.1mほどの円形を呈する。傾斜地に立地。住居はほぼ中央に扁平な円礫を用いた石囲炉を持つ。壁高は残存状況の良い場所で35cm。柱穴3基が検出された。詳細は、横壁中村遺跡第3集を参照していただきたい。

時期は加曽利E2式期併行段階。

148～154・159号土坑は、住居柱穴の可能性が考えられる。住居範囲も、やや広がるか。

19区41号住居 (148～154・159号土坑)

位置 U-15

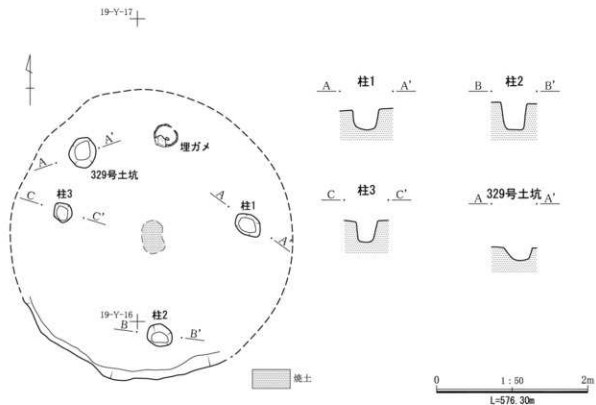

第230図 19区 51号住居 (329号土坑)

19区51号住居 (329号土坑)

位置 Y-16

遺構 焼土と柱穴が検出されたことから住居と認定。直径3.9mほどの円形を呈する住居だと思われる。中央で確認できた焼土が炉の痕跡と思われる。推定される北壁付近で埋蓋を検出した。壁高は残存状況の良い場所で25cm。詳細は、横壁中村遺跡第3集を参照していただきたい。

時期は加曾利E3式期か。

329号土坑は、住居柱穴の可能性が考えられる。

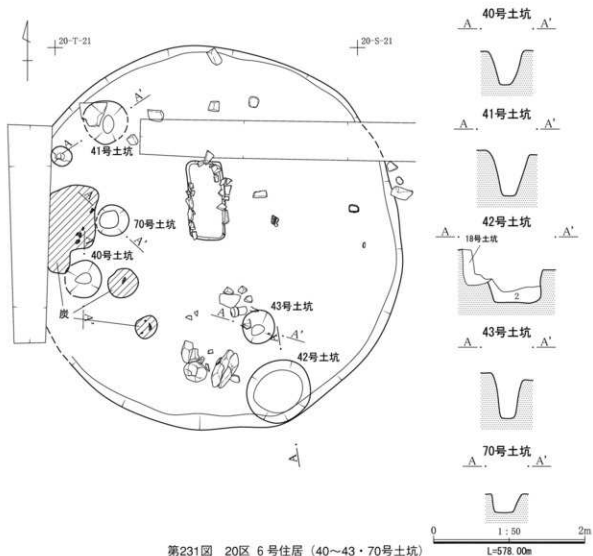

20区6号住居 (40～43・70号土坑)

位置 S-20

遺構 覆土中に多量の礫と土器を含む。長軸5.05m、短軸4.9mのほぼ円形を呈する。中央よりやや北側に、長方形の石囲炉を持つ。柱穴は確認できない。詳細は、横壁中村遺跡第2集を参照していただきたい。

時期は加曾利E2式期新段階。

40～43・70号土坑は、住居柱穴の可能性が考えられる。但し、42号土坑については、6号住居に重複する18号住居の炉になる可能性も考えられる。

20区12号住居 (67・77号土坑)

位置 Q-18

遺構 遺物出土状況から、直径4.5～4.7mほどの円形を呈する住居と思われる。ほぼ中央に、長方形石囲炉を持つ。柱穴は3本検出された。明確な壁は確認できない。詳細は、横壁中村遺跡第2集を参照していただきたい。

時期は加曾利E1式期新段階。

67・77号土坑は、住居柱穴の可能性が考えられる。

1 特筆すべき土坑

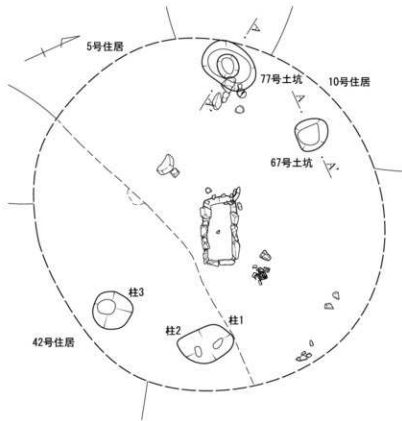

20区 12号住居 (67・77号土坑)

67号土坑
A. .A'



77号土坑
A. .A'

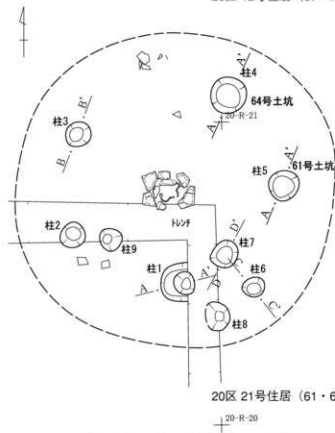
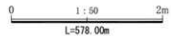

20区 21号住居 (61・64号土坑)

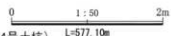
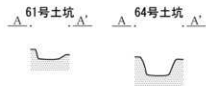
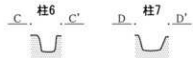
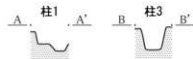

第232図 20区 12号住居 (67・77号土坑)・21号住居 (61・64号土坑)

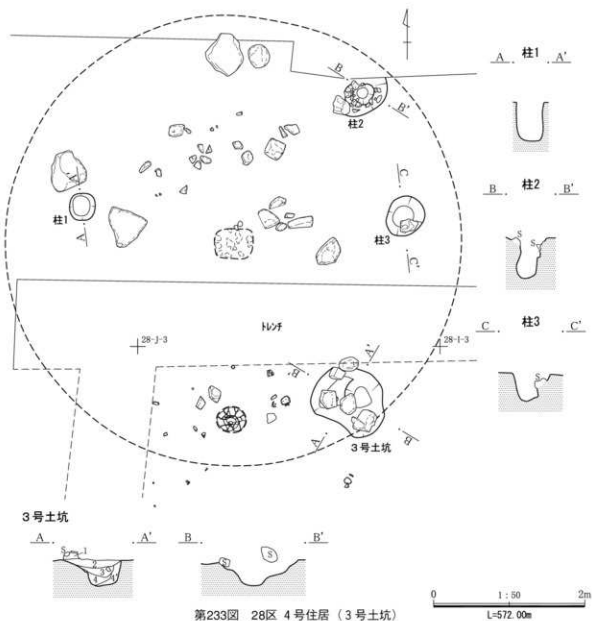

20区21号住居 (61・64号土坑)

位置 R-20

遺構 直径4.1mほどの円形を呈する住居だと思われる。土器埋設円形石囲炉を持つ。柱穴は9本検出された。詳細は、横壁中村遺跡第2集を参照していただきたい。

時期は加曾利E3式中段階。

61・64号土坑は、住居柱穴の可能性が考えられる。

28区 4号住居 (3号土坑)

位置 I-3

遺構 形状は不明瞭であるが、直径6mほどの円形を呈するものと思われる。中央で焼土の集中が確認され、これが炉に相当すると思われる。柱穴は3基検出された。炉の南2.5mには埋裏を伴う。壁、周溝は確認できない。詳細は、横壁中村遺跡第4集を参照していただきたい。

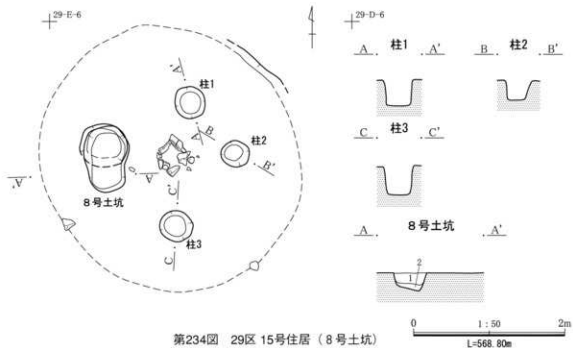

第234図 29区 15号住居（8号土坑）

時期は加曾利E3式期。

3号土坑は、住居柱穴の可能性が考えられる。

29区15号住居（8号土坑）

位置 D-15

遺構 推定直径3.5mほどの円形を呈する住居だと思われる。住居中央に、板状の礫を用いた石囲炉を持つ。壁高は残存状況の良い場所で18cm。柱穴は4基検出された。詳細は、横壁中村遺跡第3集を参照していただきたい。

時期は縄文時代中期。

8号土坑は、住居柱穴の可能性が考えられる。

横壁中村遺跡土坑出土獣骨

橋崎修一郎

はじめに

横壁中村遺跡は、群馬県吾妻郡長野原町に所在する。今回報告する土坑は、ハットダム建設に伴う発掘調査で、(財)群馬県埋蔵文化財調査事業団により、平成8(1996)年から同16(2004)年まで実施された。

本遺跡では、住居及び土坑から主に縄文時代の焼骨(獣骨)が多数検出されているが、今回は土坑出土獣骨を報告する。これらの土坑は、18区・19区・20区・29区・30区から検出されているが、土坑出土焼骨は1cm以下の破片がほとんどであるため、そのほとんどが種及び部位の同定が不可能である。

以下に、同定可能な土坑出土獣骨を報告する。

1. 20区13号土坑出土獣骨 [中世]

(1) 獣骨の出土状況：獣骨は、長径約85cm・短径約55cmの長方形土坑の中央から出土している。



写真1. 20区13号土坑出土馬歯 [頬側面観]



図1. 20区13号土坑出土馬歯出土部位図

(2) 獣骨の種：本獣骨の種は、同定の結果、ウマ(*Equus caballus*)であると推定される。

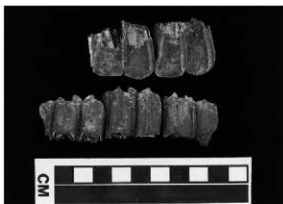
(3) 獣骨の出土部位：ウマの上下臼歯である。

(4) 獣骨の個体数：出土には重複部位が認められないため、個体数は1個体であると推定される。

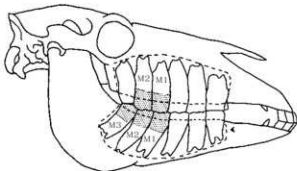
(5) 獣骨の性別：ウマの場合、性別は犬歯の有無及び寛骨の形態で可能である。今回、このどちらも検出されていないため、性別は不明である。

(6) 獣骨の死亡年齢：ウマの上下臼歯を観察すると、咬耗が認められない状態である。また、歯根も完成していない状態である。しかしながら、臼歯は咬合した状態であるので、死亡年齢は約3.5歳であると推定される。

2. 20区230号土坑出土獣骨 [中近世]

(1) 獣骨の出土状況：獣骨は、長径約80cm・短径約42cm・深さ約16cmの土坑の東側から出土している。しかしながら、本土坑の西側は検出できなかったため全容は不明である。

(2) 獣骨の種：本獣骨の種は、同定の結果、ニホンジカ(*Cervus nippon*)であると推定される。

(3) 獣骨の出土部位：ニホンジカの顎骨右で、P4・M1・M2・M3が植立した状態である。

(4) 獣骨の個体数：出土部位には重複部位が認められないため、個体数は1個体であると推定される。

(5) 獣骨の性別：シカの場合、雌雄は角の有無で判定できるが、今回、角が出土していないため性別は不明である。

(6) 獣骨の死亡年齢：歯の咬耗度を、大泰司(1980)の図で参照すると、M1及びM2は、どちらも2の状態であった。M3は、一部破損しているため確認できない。これらにより、死亡年齢は、約8.5歳であると推定される。しかしながら、この歯の咬耗度は地域や食物により異なり、さらに、オスの方がメスよりも咬耗の度合いが速いことが知られているので、目安にしかならない(高槻、1998)。



写真2. 20区230号土坑出土ニホンジカの右下顎歯
[上: 頬側面観, 下: 咬合面観]



図2. 20区230号土坑出土ニホンジカの右下顎歯
出土部位図 (松井, 2006を改変)



写真3. 20区382号土坑出土ニホンイノシシの左下顎頭
[頬側面観]

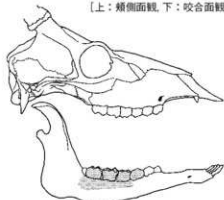

図3. 20区382号土坑出土ニホンイノシシの左下顎頭出土
部位図 (松井, 2006を改変)

3. 20区382号土坑出土獣骨 [縄文時代]

- (1) 獣骨の出土状況: 獣骨は、長軸約225cm・短軸約140cmの楕円形土坑から出土している。
- (2) 獣骨の種: 本獣骨の種は、同定の結果ニホンイノシシ (*Sus scrofa*) であると推定される。
- (3) 獣骨の出土部位: イノシシの下顎骨左下顎頭の破片である。獣骨は白色を呈し、焼かれた状態である。恐らく、約900℃以上の被熱を受けたと推定される。また、亀裂が認められるため、白骨化したものではなく、死体の状態で焼いたと推定される。
- (4) 獣骨の個体数: 最小個体数は、1個体である。
- (5) 獣骨の性別: 下顎頭のみでは、性別の判定は困難であるため、獣骨の性別は不明である。
- (6) 獣骨の死亡年齢: 下顎頭のみであるので、死亡年齢は不明である。しかしながら、成獣であると推定される。

4. 29区3号土坑出土獣骨 [縄文時代]

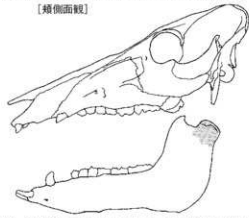
- (1) 獣骨の出土状況: 獣骨は、長軸約125cm・短軸約65cmの楕円形土坑から出土している。
- (2) 獣骨の種: 本獣骨の種は、同定の結果、ニホンジカ (*Cervus nippon*) とニホンイノシシ (*Sus scrofa*) であると推定される。
- (3) 獣骨の出土部位

獣骨は白色を呈し、焼かれた状態である。恐らく、約900℃以上の被熱を受けたと推定される。また、亀裂が認められるため、白骨化したものではなく、死体の状態で焼いたと推定される。

- ①ニホンジカ: ニホンジカの右上腕骨遠位端片・右桡骨近位端片・右大腿骨遠位端片が認められた。
- ②ニホンイノシシ: ニホンイノシシの左頭頂骨片が認められた。
- (4) 獣骨の個体数
 - ①ニホンジカ: 最小個体数は、2個体である。
 - ②ニホンイノシシ: 最小個体数は、1個体である。

第4章 調査の成果とまとめ

(5) 獣骨の性別

①ニホンジカ：ニホンジカの場合、角の有無で性別推定が可能であるが、今回はその部位が出土していないため、性別は不明である。

②ニホンイノシシ：ニホンイノシシの場合、変異が大きいため、今回は性別は不明である。

(6) 獣骨の死亡年齢

①ニホンジカ：上腕骨及び桃骨は、破損しているため、骨端線の癒合が完了しているかどうかは確認できなかった。恐らく、成獣であると推定される。しかしながら、大腿骨は骨端線が明らかに癒合していない状態である。したがって、死亡年齢は約3歳以下の若年個体であると推定される。

②ニホンイノシシ：頭頂骨片の冠状縫合は癒合していない状態である。したがって、死亡年齢は約3歳以下の若年個体であると推定される。



図4. 29区3号土坑出土ニホンジカの全身骨格部位図
(八谷・大森司, 1994を改変)



写真4. 29区3号土坑出土ニホンジカの右上腕骨遠位端

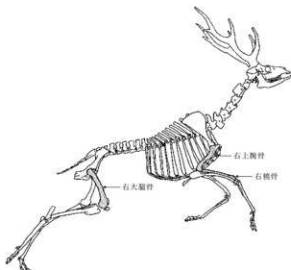

写真5. 29区3号土坑出土ニホンジカの右大腕骨遠位端



写真6. 29区3号土坑出土ニホンジカの右大腿骨遠位端

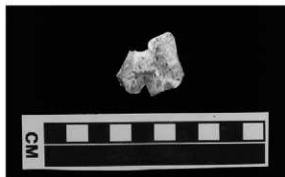

写真7. 29区3号土坑出土ニホンイノシシの左頭頂骨



図5. 29区3号土坑出土ニホンイノシシの
頭蓋骨出土部位図 (松井, 2006を改変)

5. 29区33号土坑出土獣骨 [縄文時代]

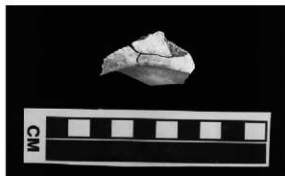
同一個体と推定される、ニホンジカ (*Cervus nippon*) の脊椎骨の焼骨が数点検出されている。椎頭部は、まだ癒合が完了していないので、約3歳以下であると推定される。獣骨は白色を呈しており、亀裂・歪み・捻れが認められるため、死体の状態で約900℃以上の被熱を受けたと推定される。

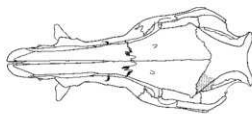

写真8. 29区33号土坑出土ニホンジカの脊椎骨

6. 30区18号土坑出土獣骨 [縄文時代]

ニホンイノシシ (*Sus scrofa*) の中手骨の焼骨が同定された。頭部は、まだ癒合が完了していないので、約3歳以下であると推定される。白色を呈しているため、約900℃以上の被熱を受けたと推定される。

まとめ

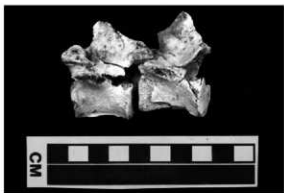
横壁中村遺跡の土坑より、馬・ニホンジカ・ニホンイノシシを中心とした獣骨が出土した。この内、20区382号土坑・29区3号土坑及び33号土坑・30区18号土坑からは、縄文時代後晩期のニホンジカやニホンイノシシの焼骨が出土している。

縄文時代後晩期の東日本の遺跡からは、イノシシ及びシカを中心とした獣骨の焼骨が出土することが知られている。これらの事例として、道平遺跡 [福島県] (茂原他, 1983)・乙女不動原北浦遺跡 [栃木県] (茂原他, 1982)・元屋敷遺跡 [新潟県] (富岡・浅利, 2002)・郷土遺跡 [長野県] (金子, 1990b)・円光房遺跡 [長野県] (金子, 1990a)・金生遺跡 [山梨県] (金子, 1989)・原ヶ谷戸遺跡 [埼玉県] (宮崎, 1993)・なすな原遺跡 [東京都] (金子, 1984) 等がある。

群馬県においては、千綱谷戸遺跡 [桐生市] (宮崎, 1978)・矢島遺跡 [明和町] (宮崎, 1991)・矢瀬遺跡 [みなかみ町] (宮崎, 2005) 等の遺跡が有名である。

これらの解釈として、再葬 (阿部, 2004)・火と浄め (金子, 1984)・狩猟儀礼 (新津, 1985)・骨髄食と住居火災 (宮崎, 1980) が考えられている。縄文後晩期は、気候変動に伴い、遺跡数及び人口の減少がもたらされた時代であると考えられている。獣骨に成獣が少なく、幼獣が多いことは、狩猟圧に伴い、幼獣まで狩猟しなければならなかったのか、あるいは、儀礼のために幼獣をわざわざ選択したのかのどちらかであると推定される。

謝辞

本遺跡出土獣骨に関する考古学的情報を与えていただいた群理文の黒澤照弘氏に感謝いたします。

引用文献 [著者名のABC順]

- 阿部友寿 2004 遺構更新における骨類の出土例,『古代』(116):19-42
- 八谷 昇・大塚司之 1994 『骨格標本作法図』,北海道大学図書刊行会
- 金子浩昌 1984 第4章,動物遺存体の分析・調査,『なすな原遺跡』,なすな原遺跡調査会, p.580-605.
- 金子浩昌 1989 第Ⅵ章,金生遺跡出土の獣骨,『金生遺跡Ⅱ』,山梨県教育委員会, p.222-242.
- 金子浩昌 1990a,長野県小諸市郷土遺跡出土の脊椎動物遺体,『円光房遺跡』,鎌倉町教育委員会, p.185-204.
- 金子浩昌 1990b,長野県小諸市郷土遺跡出土の脊椎動物遺体,『』, p.402-412.
- 松井 章 2006 『動物考古学の手引き』,宗文研
- 宮崎重雄 1978 V,群馬県桐生市千綱谷戸遺跡屋形町内1号住居跡出土の獣骨類,『千綱谷戸遺跡発掘調査報告書』,千綱谷戸遺跡発掘調査会, p.125-134.
- 宮崎重雄 1980 千綱谷戸遺跡出土の獣骨類について,『郷土史苑』, p.27-36.
- 宮崎重雄 1991 V,矢島遺跡出土の焼骨類について,『矢島遺跡発掘報告書』,明和村教育委員会, p.44-48.
- 宮崎重雄 1993 2,原ヶ谷戸遺跡出土の獣骨について,『原ヶ谷戸・流下』,埼玉県埋蔵文化財調査事業団, p.351-358
- 宮崎重雄 2005 矢瀬遺跡出土の獣骨について,『上組北部遺跡Ⅱ』,月夜町教育委員会, p.265-268.
- 新津 健 1985 『縄文時代後晩期における焼けた獣骨について』,『日本史の黎明』,六興出版, p.125-153.
- 茂原信生・小野寺 寛・板井英雄 1982 第10章 乙女不動原北浦遺跡出土の哺乳動物遺体について,『乙女不動原北浦遺跡』,小山市教育委員会, p.433-436.
- 茂原信生・馬場悠男・芹澤豊夫・小野寺 寛・江藤盛治 1983 第4編 道平遺跡出土の獣骨について,『道平遺跡の研究』,福島県大槻町教育委員会, p.212-215.
- 高橋成紀 1998 『南から読み取るシカの一生』,岩波書店
- 富岡真人・浅利洋美 2002 10,元屋敷遺跡出土動物遺存体の分析,『元屋敷遺跡Ⅱ』,朝日村教育委員会, p.334-340.

3 まとめ

ここでは、本報告書を纏める中で得られた成果や課題について述べていく。

横壁中村遺跡は縄文時代中期後半から後期前半を中心とする大規模集落である。今回報告する土坑も、半数以上は縄文時代に比定された。また、多数の縄文時代の土坑の中には、柱穴や墓坑、埋設土器などの可能性があるものも確認できた。これら、遺構検討の結果得られた成果は、横壁中村遺跡における縄文時代の集落構成を考える上でも重要な成果であろう。反面、本来現場で検証すべき遺構の課題について検討した結果であるため、確認する術は少なく、不確定な要素を多分に含んでいる。未整理の遺構も数多く残されている状況を見ると、ほかの遺構と土坑との関係については、今後も検討すべき課題と言える。

縄文時代に比定された土坑では、柱穴となるだろう土坑も数多くあった。それら柱穴の中から、新たに縄文時代の掘立柱建物1棟を認定することができた。ほかにも土坑間での遺物接合関係が確認でき、今後さらに掘立柱建物や棚列の様な存在が明らかになるかも知れない。住居に関連するだろう土坑についても89基礎確認できた。しかし、未整理の住居も多数あり、土坑一覧表に記載した内容が、今後の検討の結果変更となることも十分考えられる。30区13号土坑では軽石層を検出した。1～2mmの軽石層の下に5mmほどの灰白色アッシュを確認している。軽石層下からは、加曾利E3式土器の出土が確認されるなど興味深い遺構である。

縄文時代の遺物には、吾妻地域と長野県や新潟県地域との結びつきや、盛んに交流が行われていた本地域の様相を示すものが数多い。また、特殊な縄文土器も出土している。20区551号土坑で出土した壺型土器(No1・2)は、焼成前に肩部付近で切断し、その後焼成した縄文後期の土器である。東北北部に類例はあるが、明らかに成形後に切断している例は関東では珍しく数例のみである。

本遺跡における中世以降の様相も、少しずつ明らか

かになってきている。19区中央には、新たな掘立柱建物が2棟認定でき、竪穴遺構や特殊な土坑とともに、本遺跡における多様な中世の様相を示している。中世以降の本遺跡を語る上でも重要な成果と言えるだろう。

今回報告する土坑の中でも、20区13号土坑、19区156号土坑は特徴的な土坑である。20区13号土坑は中世の館跡に隣接する位置で検出され、馬歯、小型の土師器皿(かわらけ)、内耳土器と思われる底部片の転用品が出土した。馬歯の出土状況から、土坑内にウマの頭部が埋められていた可能性も考えられる。底部片を台形状に成形した転用品は、用途も含め不詳。不明瞭な部分を多分に含む土坑だが、呪術的なことが行われていた可能性が考えられる。また、小型の土師器皿は、内耳土器との共存関係から時期を比定できるかもしれない。判然としない吾妻地域の中世在土器編年に資するものと考えている。

19区156号土坑では、寛永通宝354枚に混じり明銭や北宋銭が8枚確認できた。近世においても、渡来銭が寛永通宝と同様に、一文銭として数%流通していたことを示す事例と言える。ただし、出土した銭はすべて完形品に近く、さらに多くの渡来銭が流通していた可能性もあるだろう。また、渡来銭は、銭拵の端にはなく銭拵の中に混在していた。全体から見れば2%ほどと数も少なく不明瞭な部分が多いが、寛永通宝の中に明銭や北宋銭が隠され、銭拵の数あわせのように使用されていた可能性も考えられる。

中世では、20区45号土坑で古瀬戸後Ⅳ期古段階の緑釉小皿が1点出土している。今回報告する以外にも、中世瀬戸・美濃産陶器は十数点出土している。山間にある吾妻地域の交流は中世においても活発であったことが伺える。今回報告する遺物には、内耳土器と思われる土器片も数点ある。内耳部分が無く、小破片も多いため判然としないが、所謂「信濃型」の内耳土器の可能性があり、吾妻地域と長野県地域との結びつきや交流が、中世においても盛んであったことを示すものだと考えている。

遺物観察表(土器、陶磁器)

採取 番号	土坑 番号	遺物 番号	種類 属性	残存状態	胎土・焼成・色調	器形・文様の特徴 注(器形・文様)は標準器	時期・備考
3438	1	1	深鉢	残断片	砂粒多, 良, 明褐色。	単部式, 反縄文を地文とする磨滑陶文。	加賀野区 3
3438	1	2	深鉢	残断片	砂粒多, 良, 近い赤褐色。	洗練文, 単部式, 反縄文。	加賀野区 3
3438	2	1	深鉢	残断片	砂粒中やや多, 良, 近い赤褐色。	単部式, 反縄文を地文とする磨滑陶文。	加賀野区 3
3438	2	2	深鉢	残断片	砂粒多, 良, 近い赤褐色。	洗練文。	加賀野区 3
3438	2	3	深鉢	底面片	砂粒多, 青, 明黄褐色。	外面磨滑, 底面磨代, 底径 8.5。	加賀野区 3
3438	3	1	深鉢	口縁部片	砂粒多, 青, 褐色。	磨代隆縁。	加賀野区 4
3438	3	2	深鉢	残断片	砂粒多, 良, 灰褐色。	灰沢に垂下する隆縁, 単部式, 反縄文文様。	加賀野区 4
3438	3	3	深鉢	残断片	砂粒多, 良, 褐色。	洗練文, 単部式, 反縄文文様。	加賀野区 4
3438	3	4	深鉢	残断片	砂粒多, 良, 明褐色。	洗練文, 単部式, 反縄文文様。	加賀野区 4
3438	3	5	深鉢	残断片	砂粒中やや多, 良, 赤褐色。	磨代隆縁, 単部式, 反縄文文様。	加賀野区 4
3438	12	1	深鉢	残断片	砂粒中やや多, 赤褐色, 良, 近い赤褐色。	無文, 反縄文を地文とし磨滑陶文。	加賀野区 3
3438	12	2	深鉢	残断片	細砂粒多, 良, 赤褐色。	3本の隆縁による垂帯文, 底径洗練文, 3と同一個体。	清見文系類
3438	12	3	深鉢	残断片	細砂粒多, 良, 暗褐色。	3本の隆縁による垂帯文, 底径洗練文, 3と同一個体。	清見文系類
3538	12	4	深鉢	口縁部片	粗砂粒多, 良, 近い赤褐色。	灰沢洗練, 磨代隆縁, 6と同一個体。	瓶之内 1
3538	12	5	深鉢	口縁部片	粗砂粒多, 良, 近い赤褐色。	磨代隆縁, 粗砂状手? (表面), 磨代を伴う磨代隆縁。	瓶之内 1 (磨代系)
3538	12	6	深鉢	残断片	粗砂粒多, 良, 赤褐色。	瓶口隆縁, 3と同一個体。	瓶之内 1
3538	12	7	深鉢	残断片	粗粒中やや多, 良, 近い黄褐色。	粗い研磨。	瓶之内 1
3538	12	8	深鉢	残断片	細砂粒多, 良, 明赤褐色。	磨代隆縁。	瓶之内 1
3538	12	9	深鉢	口縁部片	細砂粒多, 良, 近い赤褐色。	口縁中凹縁, 首孔。	瓶之内 1
3538	12	10	深鉢	底面片	砂粒多, 良, 近い赤褐色。	粗い研磨。	瓶之内 1
3538	12	11	1) 底面片 2) 口縁部片	口縁部片	砂粒中やや多, 良, 明赤褐色。	無文, 全周打ち欠き成り, 底径 3.5, 厚さ 0.5。	不明
3638	13	1	深鉢	口縁部片	粗砂粒多, 良, 褐色。	袋状口縁, 底面隆起と首孔を伴う磨代突起, 突起から連続する「J」字状付文, 割製を伴う隆縁。	瓶之内 1
3638	13	2	深鉢	底面片	砂粒多, 良, 明赤褐色。	外面ナテ, 底面磨代隆縁, 底径 9.3。	瓶内
3638	13	3	深鉢	残断片	砂粒多, 良, 明赤褐色。	粗い研磨。	瓶内
3638	14	1	深鉢	残断片	砂粒多, 良, 褐色。	磨代隆縁, 磨代隆縁。	加賀野区 4
3638	14	2	深鉢	残断片	細砂粒少, 良, 近い褐色。	折返江巻を伴う隆縁, 垂帯文。	加賀野区 4
3638	14	3	深鉢	残断片	砂粒多, 良, 明赤褐色。	磨代隆縁, 単部式, 反縄文文様。	加賀野区 4
3638	14	4	深鉢	残断片	細砂粒多, 良, 近い褐色。	洗練文, 磨代隆縁。	加賀野区 4
3638	14	5	深鉢	残断片	細砂粒多, 良, 褐色。	洗練文。	加賀野区 4
3638	14	6	深鉢	残断片	砂粒中やや多, 良, 近い赤褐色。	洗練文, 磨代隆縁。	加賀野区 4
3638	14	7	深鉢	残断片	砂粒中やや多, 良, 褐色。	単部式, 反縄文磨代隆縁文。	加賀野区 4
3638	15	1	深鉢	残断片	砂粒多, 良, 明赤褐色。	磨代隆縁。	瓶之内 1
3638	15	2	深鉢	残断片	細砂粒中やや多, 良, 明赤褐色。	洗練文。	瓶之内 1
3638	15	3	深鉢	残断片	砂粒多, 良, 近い赤褐色。	磨代隆縁, 口縁による垂帯文。	瓶之内 1
3738	17	1	深鉢	底面片	砂粒中やや多, 良, 近い赤褐色。	外面磨滑, 底径 10.2。	加賀野区 4
3738	17	2	深鉢	口縁部片	砂粒多, 良, 褐色。	小突起, 洗練文, 単部式, 反縄文文様。	加賀野区 4
3738	17	3	深鉢	残断片	細砂粒多, 良, 明褐色。	磨代隆縁, 単部式, 反縄文文様, 4と同一個体。	加賀野区 4
3738	17	4	深鉢	残断片	細砂粒多, 良, 近い褐色。	磨代隆縁, 単部式, 反縄文文様, 3と同一個体。	加賀野区 4
3738	17	5	深鉢	残断片	砂粒中やや多, 良, 近い赤褐色。	磨代隆縁, 単部式, 反縄文文様。	加賀野区 4
3738	57	1	深鉢	残断片	砂粒多, 良, 近い赤褐色。	洗練文, 単部式, 反縄文文様。	瓶之内 1
3738	57	2	深鉢	残断片	砂粒多, 良, 暗褐色。	磨代隆縁, 口縁による垂帯文。	瓶之内 1
3738	60	1	深鉢	口縁部片	砂粒多, 良, 近い褐色。	首径孔をもつ突起, 竹貫による凹形磨代, 磨代隆縁不明。	瓶之内 1
3738	60	2	深鉢	残断片	細砂粒多, 良, 洗練褐色。	洗練文。	瓶之内 1
3738	61	1	深鉢	残断片	砂粒多, 良, 黄褐色。	磨代隆縁, 反縄文を地文とし, 3本の隆縁による磨滑陶文, 1・3と同一個体。	加賀野区 3
3738	61	2	深鉢	残断片	砂粒多, 良, 明褐色。	単部式, 反縄文を地文とし, 3本の隆縁による磨滑陶文, 1・3と同一個体。	加賀野区 3
3738	61	3	深鉢	残断片	砂粒多, 良, 明黄褐色。	単部式, 反縄文を地文とし, 3本の隆縁による磨滑陶文, 1・3と同一個体。	加賀野区 3
3738	64	1	深鉢	残断片	細砂粒中やや多, 良, 灰黄褐色。	無文, 粗い研磨。	瓶内
3738	65	1	深鉢	口縁部片	砂粒多, 良, 明赤褐色。	波道磨代隆縁状手?, 磨子状隆縁。	瓶之内 1
3738	65	2	深鉢	口縁部片	砂粒多, 良, 灰褐色。	袋状口縁, 底面隆起から磨代を伴う隆縁垂下。	瓶之内 1
3738	65	3	深鉢	残断片	砂粒多, 良, 明褐色。	瓶口全周磨代隆縁, 磨代隆縁。	瓶之内 1
3738	65	4	深鉢	口縁部片	砂粒多, 良, 近い赤褐色。	磨代隆縁, 粗い研磨。	瓶之内 1
3738	65	5	深鉢	口縁部片	砂粒中やや多, 良, 近い黄褐色。	波道磨代突起, 突起側面に凹形磨代を貼付, 口縁との接縁部に貫通孔。	加賀野区 4
3738	65	6	深鉢	口縁部片	砂粒中やや多, 良, 暗褐色。	磨代隆縁状突起。	瓶内
3738	65	7	深鉢	残断片	粗砂粒多, 良, 近い褐色。	磨代隆縁隆縁。	瓶之内 1
3738	65	8	深鉢	口縁部片	細砂粒多, 良, 明赤褐色。	口縁内凹縁, 洗練文, 単部式, 反縄文文様。	瓶之内 1
3738	65	9	深鉢	口縁部片	細砂粒多, 良, 明赤褐色。	口縁内凹縁, 研磨。	瓶之内 1
3738	65	10	深鉢	口縁部片	粗砂粒多, 良, 褐色。	口縁内凹縁, 袋状口縁, 突起有(欠損), 無文。	瓶之内 1
3738	65	11	深鉢	口縁部片	砂粒多, 青, 近い黄褐色。	口縁内凹縁, 無文。	瓶之内 1
3738	65	12	深鉢	口縁部片	細砂粒多, 良, 暗褐色。	無文, 反縄文磨代隆縁文, 口縁部のみ磨代隆縁文。	瓶之内 1
3738	65	13	深鉢	残断片	砂粒多, 良, 褐色。	洗練文, 磨代隆縁。	瓶之内 1
3738	65	14	深鉢	残断片	砂粒多, 良, 近い黄褐色。	瓶口を伴う磨代隆縁, 洗練文, 単部式, 反縄文文様。	瓶之内 1
3738	65	15	深鉢	残断片	細砂粒中やや多, 良, 赤褐色。	洗練文, 割製文様。	瓶之内 2
3738	65	16	深鉢	残断片	細砂粒多, 良, 近い黄褐色。	洗練文, 単部式, 反縄文文様。	瓶之内 2
3738	65	17	深鉢	残断片	砂粒多, 良, 褐色。	無文, 粗い研磨。	瓶之内 2
3738	65	18	深鉢	残断片	砂粒多, 良, 近い赤褐色。	磨代隆縁隆縁, 単部式, 反縄文文様。	加賀野区 4
3738	65	19	深鉢	残断片	細砂粒多, 良, 黄褐色。	洗練文。	瓶之内 2
3738	65	20	深鉢	口縁部片	細砂粒多, 良, 褐色。	洗練文, 単部式, 反縄文文様。	瓶之内 2
3738	65	21	深鉢	残断片	砂粒中やや多, 良, 明褐色。	無文, 粗い研磨。	瓶内
3738	65	22	深鉢	残断片	砂粒中やや多, 良, 近い赤褐色。	無文, 粗い研磨。	瓶内
3738	65	23	深鉢	底面片	砂粒多, 良, 明赤褐色。	外面磨滑, 底面磨代隆縁, 底径 8.4。	瓶之内 2
3738	66	1	深鉢	口縁部片	砂粒多, 良, 暗褐色。	隆縁による区画文, 単部式, 反縄文, 2と同一個体。	加賀野区 3
3738	66	2	深鉢	残断片	砂粒多, 良, 暗褐色。	単部式, 反縄文を地文とする磨滑陶文, 1と同一個体。	加賀野区 3
3738	66	3	深鉢	残断片	砂粒中やや多, 良, 赤褐色。	単部式, 反縄文。	瓶内
3738	66	4	深鉢	残断片	砂粒多, 良, 灰褐色。	無文。	瓶内
3738	66	5	深鉢	口縁部片	砂粒多, 良, 明赤褐色。	磨代隆縁, 単部式, 反縄文。	瓶之内 2
3738	68	1	深鉢	口縁部片	砂粒多, 良, 近い黄褐色。	隆縁による区画文, 垂帯文を地文とし磨滑陶文。	加賀野区 3
3738	68	2	深鉢	残断片	砂粒中やや多, 良, 灰黄褐色。	洗練文, 磨代隆縁。	瓶之内 2

遺物観察表

図録 番号	土坑 番号	遺物 番号	種類 分類	残存状態	胎土・焼成・色調	形状・文様の特徴 詳細(単位・cm ()は推定値)	時期・備考
3939	69	1	塚跡	製部片	砂粒多, 肌, 明褐色。	横位隆部, 単部 L 瓦文。	加賀内 3
3939	69	2	塚跡	口縁部片	細砂粒多, 肌, 不白・褐色。	横文。	株名 1
3939	69	3	塚跡	口縁部片	砂粒多, 肌, 褐色。	横位隆部, 内面環付。	株名 2
3939	69	4	塚跡	口縁部片	砂粒多, 肌, 明褐色。	口縁屈曲, 首孔。	堀之内 1
3939	69	5	塚跡	口縁部片	砂粒やや多, 肌, 褐色。	突起, 首孔, 沈線文。	堀之内 1
3939	69	6	塚跡	口縁部片	砂粒多, 肌, オリーブ褐色。	横位沈線。	堀之内 1
3939	69	7	塚跡	口縁部片	砂粒やや多, 肌, 明褐色。	横位沈線, 横位 L 瓦文文様。	堀之内 1
3939	69	8	塚跡	製部片	細砂粒多, 肌, 不白・黄褐色。	沈線文, 単部 L 瓦文文様。	堀之内 1
3939	69	9	塚跡	製部片	細砂粒やや多, 肌, 暗灰褐色。	沈線文, 研磨。	堀之内 1
3939	69	10	塚跡	製部片	砂粒多, 肌, 灰褐色。	沈線文。	堀之内 1
3939	69	11	塚跡	製部片	砂粒多, 肌, 不白・黄褐色。	沈線文, 刺突。	堀之内 2
3939	69	12	塚跡	製部片	細砂粒多, 肌, 不白・褐色。	沈線文, 研磨。	堀之内 2
3939	69	13	塚跡	製部片	砂粒多, 肌, 不白・褐色。	刺突なし。	堀之内 1
3939	69	14	塚跡	製部片	砂粒多, 肌, 暗灰褐色。	横溝。	堀之内 1
3939	71	1	塚跡	製部片	砂粒多, 肌, 明褐色。	縦位隆部。	株名 1
3939	71	2	塚跡	製部片	砂粒やや多, 肌, 明褐色。	横位隆部, 縦線の沈線。	株名 1
3939	72	1	塚跡	製部片	砂粒多, 肌, 明赤褐色。	沈線文, 単部 L 瓦文文様。	株名 1
3939	72	2	塚跡	製部片	砂粒多, 肌, 明赤褐色。	沈線文, 単部 L 瓦文文様。	株名 1
3939	72	3	塚跡	製部片	砂粒多, 肌, 不白・赤褐色。	沈線文, 単部 L 瓦文文様。	株名 1
3939	74	1	塚跡	製部片	砂粒多, 肌, 暗赤褐色。	沈線文, 単部 L 瓦文。	堀之内 1
3939	74	2	塚跡	製部片	砂粒多, 肌, 暗褐色。	沈線文, 研磨。	堀之内 1
3939	75	1	塚跡	口縁部片	砂粒やや多, 肌, 不白・黄褐色。	筋みを含む縦位隆部。	株名 1
3939	75	2	塚跡	製部片	細砂粒多, 肌, 不白・褐色。	刺突を含む縦位隆部, 沈線文。	株名 1
3939	75	3	塚跡	製部片	砂粒多, 肌, 不白・黄褐色。	横位凹状隆部, 研磨。	株名 1
3939	75	4	塚跡	製部片	細砂粒やや多, 肌, 不白・黄褐色。	縦位隆部付。	株名 1
3939	75	5	塚跡	製部片	細砂粒多, 肌, 不白・黄褐色。	横位隆部。	加賀内 4
3939	75	6	塚跡	製部片	砂粒多, 肌, 褐色。	横位隆部。	株名 1
4008	75	7	ミニチュア	口縁部片	砂粒多, 青褐色, 不白・黄褐色。	内凹状, 横文, 口径 5.4, 8 と同一個体。	株名 1
4008	75	8	ミニチュア	製部片	砂粒多, 青褐色, 不白・黄褐色。	内凹状, 隆部 7, 7 と同一個体。	株名 1
4008	75	9	塚跡	口縁部片	砂粒多, 肌, 不白・褐色。	横文。	株名 1
4008	75	10	塚跡	口縁部片	砂粒多, 肌, 不白・褐色。	沈線文, 単部 L 瓦文。	株名 1
4008	75	11	塚跡	口縁部片	砂粒多, 肌, 不白・褐色。	横位隆部, 1.3 と同一個体。	株名 1
4008	75	12	塚跡	口縁部片	砂粒多, 肌, 褐色。	口縁肥厚, 肌研磨。	株名 1
4008	75	13	塚跡	口縁部片	砂粒多, 肌, 不白・褐色。	横位隆部, 1.1 と同一個体。	株名 1
4008	75	14	塚跡	口縁部片	砂粒多, 肌, 褐色。	横位隆部。	株名 1
4008	82	1	塚跡	製部片	細砂粒多, 肌, 褐色。	横位隆部, 凸部狭平。	株名 1
4008	82	2	塚跡	口縁部片	細砂粒やや多, 肌, 明黄褐色。	隆部による文様, 赤色塗彩による塗り分け有り。	株名 1
4008	82	3	塚跡	口縁部片	細砂粒多, 肌, 褐色。	横位隆部。	株名 1
4008	82	4	塚跡	製部片	細砂粒やや多, 肌, 褐色。	横位隆部。	株名 1
4008	82	5	塚跡	製部片	細砂粒やや多, 肌, 明褐色。	沈線文, 単部 L 瓦文文様。	株名 1
4008	95	1	塚跡	口縁部片	粗砂粒多, 肌, 暗赤褐色。	沈線文, 単部 L 瓦文文様。	堀之内 1
4008	95	2	塚跡	製部片	砂粒多, 肌, 不白・黄褐色。	横位隆部。	堀之内 1
4008	95	3	塚跡	製部片	砂粒多, 肌, 不白・黄褐色。	横位沈線, 横文取付不明。	堀之内 1
4008	95	4	塚跡	製部片	粗砂粒多, 肌, 明赤褐色。	横位沈線。	堀之内 1
4008	95	5	土製円盤	完形	砂粒多, 肌, 明黄褐色。	横位沈線, 単部 L 瓦文, 全面内面側より打ち欠き成形, 直径 7.4, 厚さ 2.0。	加賀内 3
4008	97	1	塚跡	口縁部片	砂粒多, 肌, 褐色。	口縁肥厚, 凸部外面側。	堀之内 1
4008	97	2	塚跡	製部片	砂粒多, 肌, 明黄褐色。	横位沈線, 単部 L 瓦文文様。	堀之内 1
4008	97	3	塚跡	製部片	砂粒多, 肌, 不白・黄褐色。	横位 L 瓦文。	堀之内 1
4008	97	4	塚跡	製部片	砂粒多, 肌, 不白・黄褐色。	沈線文, 横位 L 瓦文文様。	堀之内 1
4008	97	5	塚跡	製部片	細砂粒多, 肌, 不白・褐色。	横部内面側, 横文, 外面肌研磨。	堀之内 1
4008	97	6	塚跡	製部片	砂粒多, 肌, 褐色。	横位沈線。	堀之内 1
4008	97	7	塚跡	製部片	砂粒多, 肌, 灰褐色。	沈線文, 横部 L 瓦文。	堀之内 1
4008	97	8	塚跡	製部片	粗砂粒多, 肌, 褐色。	横部 L 瓦文。	堀之内 1
4008	97	9	塚跡	製部片	細砂粒少, 肌, 不白・黄褐色。	単部 L 瓦文, 赤多色陶文を施文し, 研磨。	堀之内 1
4008	97	10	塚跡	製部片	粗砂粒やや多, 肌, 褐色。	外面ケズリ痕有り。	堀之内 1
4108	154	1	塚跡	製部片	細砂粒多, 肌, 不白・黄褐色。	横位沈線, 単部 L 瓦文文様。	加賀内 3
4108	154	2	塚跡	製部片	細砂粒多, 肌, 不白・赤褐色。	横位沈線により口縁部 L 瓦文, 横位沈線, 単部 L 瓦文文様。	加賀内 3
4108	212	1	鉢	ほぼ球形	粗砂粒多, 肌, 暗褐色～不白・黄褐色。	口縁首孔のある突起 1 単位, 縦位沈線 2 文様 4 単位, 刺付文様 1 単位, 横位沈線, 内外外面研磨, 裏面側破片, 口径 24.5, 底径 8.0。	堀之内 2
4108	213	1	塚跡	ほぼ球形	砂粒少, 肌, 暗褐色。	小形厚縁, 口縁突設は正面は其面, 他の 2 つは少形, 3 単位の沈線文, 横文 L 瓦文, 内外外面研磨, 光沢, 裏面側破片, 口径 15.7, 高さ 17.4, 底径 6.7。	堀之内 1
4108	213	2	鉢	ほぼ球形	砂粒多, 肌, 褐色～暗褐色。	沈線 3 単位, 口縁細く屈曲, 横位沈線 1 条, 突起から筋みを含む縦位隆部垂下, 8 字刺付文, 沈線による文様 3 単位, 口縁部と内面側研磨, 光沢, 裏面側破片, 口径 21.2, 底径 6.4, 高さ 11.7。	堀之内 1
4108	214	1	塚跡	製部片	砂粒多, 肌, 灰褐色。	沈線による面線文。	堀之内 1
4108	215	1	塚跡	製部片	砂粒多, 肌, 不白・黄褐色。	単部 L 瓦文。	加賀内 3
4108	215	2	塚跡	製部片	砂粒多, 肌, 褐色。	横位沈線 2 単位, 横位平沈線。	菅谷 4
4108	228	1	塚跡	口縁部片	粗砂粒多, 青褐色, 明赤褐色。	凹部隆部, 筋部 L 字状沈線, 横子状沈線, 単部 L 瓦文文様。	加賀内 3
4108	228	2	塚跡	製部片	砂粒多, 肌, 褐色。	隆部破片, 横文付無不明。	加賀内 4
4108	228	3	塚跡	口縁部片	粗砂粒やや多, 肌, 灰黄褐色。	口縁肥厚, 横文, 内外面不平等。	横溝
4238	243	1	塚跡	口縁部-製部片	粗砂粒やや多, 肌, 明黄褐色。	断面紅線を伴う横位隆部, 外面側欠け付着, 口径 40.8, 残存高 20.6。	株名 1
4238	258	1	塚跡	製部片	細砂粒多, 青褐色, 沈線褐色。	横位沈線, 赤線。	株名 2
4238	258	2	土製円盤	完形	細砂粒多, 肌, 不白・褐色。	横文, 打ち欠き残全面磨製成形, 直径 4.4, 厚さ 1.0。	不明
4238	258	3	塚跡	口縁部片	粗砂粒多, 肌, 不白・褐色。	無文, 横部 1, 7 口状刺土層付, 沈線文, 単部 L 瓦文文様, 口径 29.4, 底径 20.2, 残存高 13.7。	株名 2
4238	259	1	塚跡	製部片	砂粒多, 肌, 赤褐色。	沈線文。	株名 2
4238	259	2	塚跡	製部片	砂粒多, 青褐色, 褐色。	沈線文, 横文取付不明。	株名 1
4238	264	1	塚跡	口縁部片	砂粒多, 肌, 明褐色。	横位隆部, 縦位隆部, 交互口環状。	株名 1
4238	264	2	塚跡	口縁部片	粗砂粒多, 肌, 赤褐色。	横位沈線により平中沈線。	株名 1
4238	264	3	塚跡	口縁部片	砂粒多, 肌, 不白・黄褐色。	横位沈線と面線。	株名 1
4238	264	4	塚跡	製部片	砂粒やや多, 肌, 明褐色。	沈線文。	株名 2
4238	264	5	塚跡	製部片	砂粒多, 肌, 明黄褐色。	沈線文。	株名 2
4238	264	6	塚跡	底面片	砂粒多, 肌, 不白・黄褐色。	底面肌研磨, 底径 11.6。	横溝

図録 番号	土坑 番号	遺物 番号	種類 名称	残存状態	胎土・焼成・色調	形状・文様の特徴 詳細図(付) cm ()は測定値	時期・備考
433R	266	1	残片	口縁部片	細砂粒多, 黄, 暗褐色。	内面, 中央に貫通孔を有す環状突起, 沈線と貫孔を隔す, 外面研削。	縄文期 3
433R	266	2	残片	胴部片	細砂粒多, 黄, 灰褐色。	沈線, 単脚反, 縄文。	縄文期 1
433R	266	3	残片	口縁部片	細砂粒多, 黄, 灰褐色。	外面に貫通孔を有す環状突起。	縄文期 2
433R	266	4	残片	胴部片	細砂粒多, 黄, 灰褐色。	沈線, 単脚反, 縄文。	縄文期 1
433R	276	1	残片	胴部片	細砂粒多, 黄, 褐色。	縦溝に横線付, 帯状反, 単脚反, 縄文。	加賀期 E 2
433R	276	2	残片	胴部片	細砂粒多, 黄, 灰赤褐色。	縦溝と下位に横線の縦状突起, 帯状反, 単脚反, U字状反, 縄文。	加賀期 E 1
433R	277	1	残片	胴部片	細砂粒多, 黄, 灰褐色。	単脚反, 反縄文を地文とし, 縦状反。	加賀期 E 2
433R	277	2	残片	胴部片	細砂粒多, 黄, 灰褐色。	口縁部は隆帯による区画文, 胴部は縦状反を地文とし, 縦状反, 横状反。	加賀期 E 3
433R	277	3	残片	胴部片	細砂粒多, 黄, 褐色。	単脚反, 反縄文を地文とし, 3条の沈線による磨消縄文, 縦行磨文。	加賀期 E 3
433R	277	4	残片	胴部片	細砂粒多, 黄, 褐色。	単脚反, 反縄文を地文とし, 3条の沈線による磨消縄文, 縦行磨文, 残存高15.0, 3と同一個体。	加賀期 E 3
433R	279	1	残片	胴部一底面 (70%)	細砂粒多, 黄, 灰褐色。	2条単位の沈線下下(6単位), 単脚反, 反縄文。	加賀期 E 3
433R	279	2	残片	口縁部片	細砂粒多, 黄, 黒褐色。	隆帯による区画文, 内面は縦状突起。	加賀期 E 3
433R	279	3	残片	胴部片	細砂粒多, 黄, 褐色。	縦状反, 単脚反, 縄文。	加賀期 E 3
433R	279	4	残片	胴部片	細砂粒多, 黄, 灰褐色。	沈線, 単脚反, 縄文。	加賀期 E 4
433R	279	5	残片	胴部片	細砂粒多, 黄, 褐色。	単脚反, 反縄文を地文とし, 3条の沈線による磨消縄文, 5~8同一個体。	加賀期 E 3
433R	279	6	残片	胴部片	細砂粒多, 黄, 灰褐色。	単脚反, 反縄文を地文とし, 3条の沈線による磨消縄文, 5~8同一個体。	加賀期 E 3
433R	279	7	残片	胴部片	細砂粒多, 黄, 灰褐色。	単脚反, 反縄文を地文とし, 沈線による磨消縄文, 縦行磨文, 5~8同一個体。	加賀期 E 3
443R	279	8	残片	口縁部片	細砂粒多, 黄, 灰褐色。	縦状反, 残存高15.0, 5と同一個体。	加賀期 E 3
443R	280	1	残片	口縁部片	細砂粒多, 黄, 黒褐色。	沈線, 単脚反による区画文, 単脚反, 反縄文。	加賀期 E 3
443R	280	2	残片	口縁部片	細砂粒多, 黄, 暗赤褐色。	突起有(1次脚), 太い口縁文, 3と同一個体。	加賀期 E 3
443R	280	3	残片	口縁部片	細砂粒多, 黄, 黒褐色。	突起有(1次脚), 太い口縁文, 3と同一個体。	加賀期 E 3
443R	280	4	残片	口縁部片	細砂粒多, 黄, 灰赤褐色。	口縁部・内面, 沈線による下向き区画文。	加賀期 E 3
443R	280	5	残片	口縁部片	細砂粒多, 黄, 暗褐色。	口縁部による区画文, 細脚反, 縄文。	加賀期 E 3
443R	280	6	残片	口縁部片	細砂粒多, 黄, 灰褐色。	口縁部突起と横線の沈線, 単脚反, 反縄文。	加賀期 E 3
443R	280	7	残片	口縁部片	細砂粒多, 黄, 灰赤褐色。	単脚反, 反縄文による区画文。	加賀期 E 3
443R	280	8	残片	胴部片	細砂粒多, 黄, 暗褐色。	縦状反, 横子目状反, 磨消縄文, 9・10と同一個体。	加賀期 E 3
443R	280	9	残片	胴部片	細砂粒多, 黄, 褐色。	横子目状反, 磨消縄文, 9・10と同一個体。	加賀期 E 3
443R	280	10	残片	胴部片	細砂粒多, 黄, 灰赤褐色。	縦状反, 横子目状反, 磨消縄文, 9・9と同一個体。	加賀期 E 3
443R	280	11	残片	口縁部片	細砂粒多, 黄, 黒褐色。	沈線により口縁部区画, 帯状反, 単脚反, 反縄文。	加賀期 E 3
443R	280	12	残片	胴部片	細砂粒多, 黄, 灰褐色。	単脚反, 反縄文を地文とする磨消縄文。	加賀期 E 3
443R	280	13	残片	胴部片	細砂粒多, 黄, 暗褐色。	単脚反, 反縄文を地文とし, 3条の沈線による磨消縄文。	加賀期 E 3
443R	280	14	残片	胴部片	細砂粒多, 黄, 赤褐色。	2条単位の沈線下下, 帯状反, 反縄文。	加賀期 E 3
443R	280	15	残片	胴部片	細砂粒多, 黄, 赤褐色。	縦状反, 単脚反, 縄文。	加賀期 E 3
443R	280	16	残片	口縁部片	細砂粒多, 黄, 暗赤褐色。	口縁部突起, 縦状反, 磨消縄文。	加賀期 E 3
443R	280	17	残片	胴部片	細砂粒多, 黄, 褐色。	条線を地文とし, 3条の縦状反, 18と同一個体。	加賀期 E 3
443R	280	18	残片	胴部片	細砂粒多, 黄, 灰赤褐色。	条線を地文とし, 縦状反, 17と同一個体。	加賀期 E 3
443R	280	19	残片	胴部片	細砂粒多, 黄, 灰褐色。	縦状反, 単脚反による磨消縄文。	加賀期 E 3
443R	280	20	残片	胴部片	細砂粒多, 黄, 暗褐色。	沈線による区画文。	縄文期 1
443R	280	21	残片	口縁部片	細砂粒多, 黄, 灰褐色。	縦状反, 横状反。	縄文期 1
443R	280	22	土器片類	完形	細砂粒多, 黄, 灰赤褐色。	沈線, 単脚反, 反縄文, 全周研削成形, 直径2.8, 厚0.9。	加賀期 E 3
443R	285	1	残片	胴部片	細砂粒多, 黄, 褐色。	沈線, 単脚反, 反縄文を地文, 1と同一個体。	加賀期 E 2
443R	285	2	残片	胴部片	細砂粒多, 黄, 灰褐色。	沈線, 単脚反, 反縄文を地文, 1と同一個体。	加賀期 E 2
443R	290	1	残片	胴部片	細砂粒多, 黄, 暗赤褐色。	縦状反, 単脚反, 反縄文。	加賀期 E 3
443R	292	1	残片	口縁部片	細砂粒多, 黄, 黒褐色。	縦状反, 3条の沈線下下, 単脚反, 反縄文。	縄文期 1
443R	292	2	残片	口縁部片	細砂粒多, 黄, 暗褐色。	帯状反, 単脚反。	縄文期 1
443R	292	3	残片	胴部片	細砂粒多, 黄, 灰赤褐色。	縦状反, 単脚反, 反縄文。	加賀期 E 1
443R	292	4	残片	胴部片	細砂粒多, 黄, 暗褐色。	沈線による磨消縄文, 単脚反, 反縄文。	加賀期 E 1

横濱中村遺跡19区 土坑

図録 番号	土坑 番号	遺物 番号	種類 名称	残存状態	胎土・焼成・色調	形状・文様の特徴 詳細図(付) cm ()は測定値	時期・備考
663R	1	1	残片	口縁部片	細砂粒多, 黄, 暗褐色。	口縁部隆帯, 沈線と帯, 単脚反。	縄文期 1
663R	1	2	残片	口縁部片	細砂粒多, 黄, 褐色。	外面傾いたナブ, 内面傾いた研削。	縄文期 2
663R	1	3	残片	胴部片	細砂粒多, 黄, 暗褐色。	外面傾いたナブ, 内面研削。	縄文期 2
663R	2	1	残片	口縁部片	細砂粒多, 黄, 灰褐色。	口縁部隆帯付, 横文, 内外面研削。	縄文期 2
663R	4	1	残片	胴部片	細砂粒多, 黄, 褐色。	隆帯による区画文。	加賀期 E 3
663R	4	2	残片	胴部片	細砂粒多, 黄, 灰赤褐色。	隆帯による横文, 単脚反, 反縄文。	加賀期 E 3
663R	4	3	残片	胴部片	細砂粒多, 黄, 灰赤褐色。	隆帯に横帯を付付, 単脚反, 反縄文。	加賀期 E 3
663R	4	4	残片	胴部片	細砂粒多, 黄, 赤褐色。	横帯・内外面研削。	縄文期
663R	4	5	残片	胴部片	細砂粒多, 黄, 暗褐色。	横文・内外面研削。	加賀期 E 3
663R	4	6	残片	口縁部片	細砂粒多, 黄, 暗褐色。	縦状反, 単脚反の縦状突起, 隆帯を付付。	高井東
663R	4	7	残片	口縁部片	細砂粒多, 黄, 暗赤褐色。	外面傾いたナブ, 口縁部内面に1条の凹線。	高井東
663R	4	8	残片	口縁部片	細砂粒多, 黄, 褐色。	口縁部傾いたナブ, 内外面研削。	高井東
663R	4	9	残片	胴部片	細砂粒多, 黄, 暗褐色。	外面傾いたナブ, 内面研削。	高井東
663R	6	1	残片	口縁部片	細砂粒多, 黄, 暗褐色。	横文・内外面研削。	加賀期 E 3
663R	6	2	残片	口縁部片	細砂粒多, 黄, 暗褐色。	横文・内外面研削。	加賀期 E 3
663R	6	3	残片	胴部片	細砂粒多, 黄, 暗褐色。	横文・内外面研削。	加賀期 E 3
663R	6	4	残片	胴部片	細砂粒少, 黄, 暗褐色。	縦状反, 反切文。	加賀期 E 2
663R	6	5	残片	胴部片	細砂粒多, 黄, 暗赤褐色。	単脚反, 反縄文, 内面研削。	加賀期 E 2
663R	6	6	残片	胴部片	細砂粒多, 黄, 暗褐色。	縦状反, 反縄文, 内面研削。	加賀期 E 2
663R	7	1	残片	胴部片	細砂粒多, 黄, 暗赤褐色。	縦状反, 反縄文。	加賀期 E 3
663R	7	2	残片	胴部片	細砂粒多, 黄, 暗赤褐色。	2条の縦位突起, 縦状反, 反縄文。	加賀期 E 3
663R	8	1	残片	胴部片	細砂粒多, 黄, 暗赤褐色。	半周竹貫状土具による縦位反切文。	中野
663R	9	1	残片	口縁部片	細砂粒多, 黄, 暗褐色。	口縁部隆帯付, 沈線により区画し, 横文, 単脚反。	加賀期 E 3
663R	9	2	残片	胴部片	細砂粒多, 黄, 灰赤褐色。	単脚反, 反縄文を地文とし, 2条単位の縦状反による磨消縄文。	加賀期 E 3
663R	9	3	残片	胴部片	細砂粒多, 黄, 黒褐色。	単脚反, 反縄文を地文とし, 3条単位の縦状反。	加賀期 E 3
663R	9	4	残片	胴部片	細砂粒多, 黄, 灰赤褐色。	単脚反, 反縄文を地文とし, 3条単位の縦状反。	加賀期 E 3

遺物観察表

採取 番号	土坑 番号	遺物 番号	種類 分類	残存状態	胎土・焼成・色調	形状・文様の特徴 詳細説明(単位・cm、()は推定値)	時期・備考
665R	9	5	深鉢	製部片	砂粒多, 且, 赤い褐色。	胎部による文様, 沈線文様。	弥生文系副
665R	9	6	深鉢	口縁部片	砂粒多, 且, 明褐色。	胎部と文様による区画文, 沈線文様。	弥生文系副
665R	10	1	深鉢	口縁部片	砂粒多, 當面含む, 普通, 赤い褐色。	口縁内面縁, 胎部胎行, 横列文。	弥生文系副
665R	10	2	深鉢	製部片	砂粒多, 且, 明褐色。	胎部胎行, 沈線文様。	弥生文系副
665R	10	3	深鉢	製部片	砂粒多, 且, 明褐色。	胎部胎行, 沈線文様。	弥生文系副
665R	10	4	深鉢	製部片	砂粒多, 且, 明褐色。	胎部胎行, 胎位沈線文様。	弥生文系副
672R	10	5	深鉢	製部片	砂粒多, 且, 明褐色。	胎部胎行, 沈線文様。	弥生文系副
672R	10	6	深鉢	底面片	細砂少, 且, 明赤褐色。	胎部上縁部胎文, 内面・底面研削, 底径7.5。	中国
672R	11	1	深鉢	口縁部片	砂粒多, 且, 赤褐色。	胎部による区画文, 斜位沈線文様。	弥生文系副
672R	23	1	深鉢	製部片	砂粒中多, 且, 赤褐色。	胎部と文様による区画文。	弥生文系副
672R	23	2	深鉢	製部片	砂粒多, 且, 赤い赤褐色。	胎部と文様による区画文。	弥生文系副
672R	23	3	深鉢	口縁部片	砂粒多, 且, 褐色。	口縁内面縁, 横列胎部, 半截竹管による横位平行沈線, 波状沈線文, 4と同一個体。	曹河古
672R	23	4	深鉢	製部片	砂粒多, 且, 褐色。	半截竹管による横位平行沈線, 波状沈線文, 3と同一個体。	曹河古
672R	23	5	深鉢	口縁部片	砂粒多, 且, 褐色。	口縁内面胎行, 外面研削?。	胎位中1
672R	23	6	深鉢	製部片	砂粒多, 當面含む, 且, 褐色。	胎部による区画文, 斜位沈線と胎部上縁部胎文, 7と同一個体。	曹河古
672R	23	7	深鉢	製部片	砂粒多, 當面含む, 且, 褐色。	胎部による区画文, 斜位沈線と胎部上縁部胎文, 胎部上縁部胎文, 6と同一個体。	曹河古
682R	25	1	深鉢	ほぼ完成形	砂粒多, 且, 赤い褐色。	注部に穴状, 対向する面に中央部, 左右面に小穴状, 口縁内面縁, 口縁部は半截竹管による横位沈線, 交互斜位・弧状の区切り文を加える。胎部・胎部は胎部上縁部胎文後, 半截竹管より横位沈線・少クワク文, (口径27.8, 底径10.6, 高さ4.7)。	加賀野E1古
682R	25	2	深鉢	製部片	砂粒中多, 且, 赤い黄褐色。	横位沈線, 胎部上縁部胎文? 不明。	加賀野E3
682R	25	3	深鉢	製部片	砂粒多, 且, 褐色。	内外面研削?。	中国
682R	25	4	深鉢	胎部片	砂粒多, 當面含む, 且, 褐色。	胎部上縁部胎文, 胎部上縁部胎文, 直径14.0。	中国
672R	26	1	深鉢	製部片	砂粒多, 且, 明褐色。	胎部胎行, 胎部上縁部胎文, 胎行, 胎部。	加賀野E1
672R	26	2	深鉢	口縁部片	砂粒多, 且, 赤い赤褐色。	胎部による区画文付帯文文, 斜位沈線文様。	弥生文系副
672R	26	3	深鉢	口縁部片	砂粒多, 且, 明褐色。	胎部による区画文, 斜位沈線文様, 交互斜位文。	弥生文系副
672R	26	4	深鉢	製部片	細砂粒多, 且, 赤い褐色。	横位沈線, 胎位沈線。	弥生文系副
672R	26	5	深鉢	製部片	砂粒多, 且, 明褐色。	胎部による区画文, 沈線文様。	弥生文系副
672R	26	6	深鉢	製部片	砂粒多, 且, 明褐色。	胎部と文様による区画文, 沈線文様。	弥生文系副
672R	26	7	浅鉢	製部片	砂粒中多, 且, 赤い褐色。	横位沈線, 胎部上縁部胎文。	弥生文系副
672R	26	8	深鉢	製部片	砂粒多, 且, 褐色。	胎部による区画文, 沈線文様。	弥生文系副
672R	26	9	深鉢	製部片	砂粒中多, 且, 赤い褐色。	胎部胎行, 胎部胎行, 胎部胎行, 胎部胎行。	弥生文系副
672R	26	10	深鉢	製部片	砂粒多, 當面含む, 且, 明褐色。	胎部胎行, 胎部胎行, 胎部胎行, 胎部胎行。	弥生文系副
672R	26	11	深鉢	口縁部片	砂粒多, 且, 赤い褐色。	口縁内面縁, 胎部胎行, 胎部上縁部胎文?。	弥生文系副
672R	26	12	深鉢	底面片	細砂粒多, 且, 赤い赤褐色。	胎部上縁部胎文, 胎部上縁部胎文, 胎部上縁部胎文, 胎部上縁部胎文。	弥生文系副
692R	27	1	深鉢	製部片	砂粒多, 且, 褐色。	胎部上縁部胎文, 胎部上縁部胎文, 胎部上縁部胎文, 胎部上縁部胎文。	加賀野E1
692R	27	2	深鉢	製部片	砂粒多, 且, 赤い赤褐色。	胎部上縁部胎文, 胎部上縁部胎文, 胎部上縁部胎文, 胎部上縁部胎文。	加賀野E1
692R	27	3	深鉢	製部片	砂粒多, 且, 明褐色。	胎部上縁部胎文, 胎部上縁部胎文, 胎部上縁部胎文, 胎部上縁部胎文。	加賀野E3
692R	27	4	深鉢	製部片	砂粒多, 且, 褐色。	胎部上縁部胎文, 胎部上縁部胎文, 胎部上縁部胎文, 胎部上縁部胎文。	加賀野E4
692R	27	5	深鉢	製部片	砂粒多, 且, 明赤褐色。	胎部上縁部胎文, 胎部上縁部胎文, 胎部上縁部胎文, 胎部上縁部胎文。	加賀野E4
692R	27	6	深鉢	製部片	砂粒多, 且, 赤い褐色。	胎部上縁部胎文, 胎部上縁部胎文, 胎部上縁部胎文, 胎部上縁部胎文。	曹河古
692R	27	7	深鉢	製部片	砂粒多, 當面含む, 且, 明褐色。	胎部上縁部胎文, 胎部上縁部胎文, 胎部上縁部胎文, 胎部上縁部胎文。	曹河古
692R	27	8	深鉢	口縁部片	細砂粒中多, 且, 明赤褐色。	口縁内面縁, 横位沈線, 胎部上縁部胎文, 胎部上縁部胎文。	胎位中1
692R	27	9	深鉢	製部片	砂粒中多, 且, 褐色。	胎部を伴う横位胎部, 胎部胎行。	胎位中2
692R	27	10	深鉢	口縁部片	砂粒中多, 且, 褐色。	口縁内面縁, 胎部胎行, 胎部胎行。	胎位中2
692R	27	11	深鉢	製部片	細砂粒中多, 且, 赤い黄褐色。	胎部胎行, 胎部胎行。	胎位中2
692R	27	12	深鉢	製部片	砂粒中多, 且, 褐色。	胎部上縁部胎文, 胎部上縁部胎文。	胎位中2
692R	27	13	深鉢	底面片	細砂粒小, 且, 赤い褐色。	胎部上縁部胎文, 胎部上縁部胎文。	胎位中2
702R	28	1	深鉢	製部片	砂粒多, 且, 明褐色。	胎部上縁部胎文, 胎部上縁部胎文。	加賀野E2
702R	28	2	深鉢	口縁部片	砂粒中多, 且, 明褐色。	胎部による区画文。	加賀野E3
702R	28	3	深鉢	製部片	細砂粒中多, 且, 明褐色。	胎部上縁部胎文, 胎部上縁部胎文。	弥生文系副
702R	28	4	深鉢	口縁部片	砂粒多, 且, 明褐色。	胎部上縁部胎文, 胎部上縁部胎文。	胎位中
702R	28	5	深鉢	製部片	砂粒中多, 且, 明褐色。	胎部胎行, 胎部胎行, 胎部胎行, 胎部胎行。	胎位中
702R	28	6	深鉢	製部片	砂粒中多, 且, 褐色。	胎部胎行, 胎部胎行, 胎部胎行, 胎部胎行。	胎位中
702R	28	7	深鉢	底面片	粗砂粒中多, 且, 赤い明褐色。	胎部胎行, 胎部胎行, 胎部胎行, 胎部胎行。	胎位中
702R	29	1	深鉢	製部片	砂粒中多, 且, 赤褐色。	胎部と文様による区画文, 胎部上縁部胎文?。	胎位中
702R	29	2	深鉢	口縁部片	砂粒多, 且, 明褐色。	胎部胎行, 胎部胎行, 胎部胎行, 胎部胎行。	胎位中
702R	29	3	深鉢	製部片	砂粒多, 片割含む, 且, 明褐色。	胎部胎行, 胎部胎行, 胎部胎行, 胎部胎行。	加賀野E1
702R	29	4	深鉢	口縁部片	砂粒多, 且, 褐色。	胎部胎行, 胎部胎行, 胎部胎行, 胎部胎行。	加賀野E4
702R	29	5	浅鉢	口縁部片	砂粒多, 且, 褐色。	胎部による区画文, 沈線文様, 胎部胎行, 胎部胎行, 胎部胎行, 胎部胎行。	弥生文系副
712R	29	6	深鉢	口縁部片	砂粒多, 且, 赤い黄褐色。	胎部胎行, 胎部胎行, 胎部胎行, 胎部胎行。	胎位中
712R	29	7	深鉢	製部片	砂粒少, 且, 灰褐色。	胎部胎行, 胎部胎行, 胎部胎行, 胎部胎行。	胎位中1
712R	29	8	鉢	口縁部片	細砂粒多, 且, 明褐色。	口縁内面胎行, 内外面胎行。	胎位中1
712R	29	9	鉢	製部片	粗砂粒中多, 且, 褐色。	胎部胎行, 胎部胎行, 胎部胎行, 胎部胎行。	胎位中1
712R	29	10	鉢	製部片	細砂粒中多, 且, 褐色。	胎部胎行, 胎部胎行, 胎部胎行, 胎部胎行。	胎位中1
712R	29	11	鉢	製部片	細砂粒中多, 且, 明褐色。	胎部胎行, 胎部胎行, 胎部胎行, 胎部胎行。	胎位中1
712R	29	12	鉢	製部片	砂粒中多, 且, 赤い赤褐色。	胎部胎行, 胎部胎行, 胎部胎行, 胎部胎行。	胎位中1
712R	30	1	深鉢	口縁部片	細砂粒中多, 且, 明褐色。	口縁胎行, 横位沈線, 胎部上縁部胎文, 胎部上縁部胎文。	胎位中2
712R	30	2	深鉢	製部片	砂粒中多, 且, 灰褐色。	胎部胎行, 胎部胎行, 胎部胎行, 胎部胎行。	胎位中2
712R	30	3	深鉢	底面片	砂粒中多, 且, 褐色。	胎部胎行, 胎部胎行, 胎部胎行, 胎部胎行。	胎位中2
712R	30	4	深鉢	製部片	細砂粒中多, 且, 赤褐色。	胎部胎行, 胎部胎行, 胎部胎行, 胎部胎行。	胎位中2
712R	30	5	深鉢	製部片	砂粒多, 當面含む, 且, 明赤褐色。	胎部胎行, 胎部胎行, 胎部胎行, 胎部胎行。	弥生文系副
712R	31	1	深鉢	製部片	砂粒多, 且, 明褐色。	胎部胎行, 胎部胎行, 胎部胎行, 胎部胎行。	弥生文系副
712R	31	2	深鉢	製部片	細砂粒中多, 且, 黄褐色。	胎部胎行, 胎部胎行, 胎部胎行, 胎部胎行。	加賀野E4
712R	31	3	深鉢	製部片	細砂粒中多, 且, 赤い黄褐色。	胎部胎行, 胎部胎行, 胎部胎行, 胎部胎行。	加賀野E3
712R	31	4	深鉢	製部片	砂粒多, 且, 赤い黄褐色。	胎部胎行, 胎部胎行, 胎部胎行, 胎部胎行。	弥生文系副
712R	31	5	深鉢	口縁部片	砂粒中多, 且, 明褐色。	胎部による区画文, 胎部上縁部胎文, 胎部上縁部胎文。	加賀野E3
712R	31	6	深鉢	口縁部片	砂粒中多, 當面含む, 且, 赤い黄褐色。	胎部胎行, 胎部胎行, 胎部胎行, 胎部胎行。	加賀野E3
712R	32	1	深鉢	製部片	砂粒多, 片割含む, 且, 明褐色。	胎部胎行, 胎部胎行, 胎部胎行, 胎部胎行。	中国
712R	32	2	深鉢	製部片	砂粒多, 當面含む, 且, 明褐色。	胎部による区画文。	弥生文系副
712R	33	1	深鉢	製部片	砂粒多, 且, 赤い褐色。	胎部胎行, 胎部胎行, 胎部胎行, 胎部胎行。	加賀野E4
712R	33	2	深鉢	製部片	砂粒中多, 且, 黄褐色。	胎部胎行, 胎部胎行, 胎部胎行, 胎部胎行。	加賀野E4
712R	33	3	深鉢	製部片	細砂粒多, 且, 褐色。	胎部胎行, 胎部胎行, 胎部胎行, 胎部胎行。	加賀野E3
712R	33	4	深鉢	製部片	砂粒多, 且, 赤褐色。	胎部胎行, 胎部胎行, 胎部胎行, 胎部胎行。	弥生文系副

遺物観察表

図録番号	土坑番号	遺物番号	種類・形状	残存状態	胎土・焼成・色調	器形・文様の特徴 詳細測定値(cm)は標準値	時期・備考
7530	100	5	鉢	口縁-胴部 (20%)	粗砂粒中多, 黒褐色。	口縁無文, 胴部を伴う2条の隆線と口縁部から垂下する隆線。 胴部は沈線に準じ, 凡庸文光潤。 隆線の平行沈線, 卑部1凡庸文光潤, 1上同一個体。	縄文之内2
7530	100	6	鉢	胴部片	粗砂粒中多, 黒褐色。	口縁内面11条の平行沈線。	縄文之内2
7530	100	7	鉢	胴部片	粗砂粒多, 黒, 赤褐色。	突起を中心とした同心円文, 平行沈線。	縄文之内2
7530	100	8	鉢	口縁部片	粗砂粒中多, 黒, 褐色。	口縁内面に1条の平行沈線, 沈線。	縄文之内2
7530	103	1	鉢	口縁部片	粗砂粒中多, 黒, 褐色。	口縁内面沈線, 肥後形隆起付。 沈線, 卑部1凡庸文光潤。	青森古
7530	103	3	鉢	胴部片	粗砂多, 黒, 赤褐色。	横口隆線, 卑部1凡庸文光潤。	青森古
7530	103	4	鉢	胴部片	粗砂多, 黒, 赤褐色。	横口隆線と直状隆線, 卑部1凡庸文光潤, 6と同一個体。	青森古1
7530	103	5	鉢	胴部片	粗砂粒多, 黒, 褐色。	直状隆線, 卑部1凡庸文光潤。	青森古1
7530	103	6	鉢	胴部片	粗砂多, 黒, 赤褐色。	直状隆線, 卑部1凡庸文光潤, 4と同一個体。	青森古1
7530	103	7	鉢	口縁-胴部 (50%)	粗砂多, 黒, 明褐色。	直状隆線, 変化, 沈線による1字文, 卑部1凡庸文光潤, 口径19.6, 残存高11.5, 105片土坑上と土層上接合。 横口隆線, 卑部1凡庸文光潤, 2条単位の逆字状沈線, 口径40.5。	青森古1
7530	103	8	鉢	口縁-胴部 (70%)	粗砂多, 黒, 赤褐色。	直状口縁, 直状隆線状突起, 突起前面粘土胎付(胴部), 沈線文, 卑部1凡庸文光潤, 10と同一個体。	青森古1
7530	103	9	鉢	口縁部片	粗砂多, 黒, 褐色。	直状口縁, 直状隆線状突起, 突起前面粘土胎付(胴部), 沈線文, 卑部1凡庸文光潤, 10と同一個体。	青森古1
7530	103	10	鉢	口縁部片	粗砂多, 黒, 褐色。	直状口縁, 直状隆線状突起, 突起前面粘土胎付(胴部), 沈線文, 卑部1凡庸文光潤, 10と同一個体。	青森古1
7530	104	1	鉢	口縁部片	粗砂多, 黒, 赤褐色。	横口隆線。	青森古1
7530	105	1	鉢	胴部片	粗砂多, 黒, 赤褐色。	横口隆線, 斜位沈線文。	青森古系副
7530	105	2	鉢	胴部片	粗砂中多, 黒, 赤褐色。	横口隆線, 斜位沈線文。	青森古系副
7530	105	3	鉢	口縁部片	粗砂多, 黒, 赤褐色。	横口隆線, 斜位沈線文。	青森古系副
7530	105	4	鉢	口縁部片	粗砂多, 黒, 赤褐色。	隆部による区画, 沈線光潤。	青森古系副
7530	105	5	鉢	胴部片	粗砂多, 黒, 赤褐色。	卑部1凡庸文光潤とし, 腰筒状文。	加賀古1
7730	106	1	鉢	胴部片	粗砂多, 黒, 明褐色。	口縁内面沈線による条線文。	青森古2
7730	106	2	鉢	胴部片	粗砂粒中多, 黒, 赤褐色。	直状隆線, 横文, 5と同一個体。	縄文之内1
7730	106	3	鉢	胴部片	粗砂中多, 黒, 黒褐色。	横口隆線。	縄文之内1
7730	106	4	鉢	口縁部片	粗砂中多, 黒, 明褐色。	横口隆線。	縄文之内1
7730	106	5	鉢	胴部片	粗砂粒中多, 黒, 赤褐色。	横口隆線, 卑部1凡庸文光潤。	縄文之内1
7730	106	6	鉢	胴部片	粗砂多, 黒, 明褐色。	横口隆線, 卑部1凡庸文光潤, 4と同一個体。	縄文之内1
7730	106	7	鉢	口縁部片	粗砂粒中多, 黒, 赤褐色。	横口隆線, 卑部1凡庸文光潤。	縄文之内1
7730	106	8	鉢	口縁部片	粗砂粒中多, 黒, 赤褐色。	横口隆線, 卑部1凡庸文光潤。	縄文之内1
7730	106	9	鉢	口縁部片	粗砂粒中多, 黒, 赤褐色。	横口隆線, 卑部1凡庸文光潤。	縄文之内1
7730	107	1	鉢	胴部片	粗砂中多, 黒, 赤褐色。	横口隆線, 斜位沈線文。	青森古系副
7730	107	2	鉢	胴部片	粗砂中多, 黒, 赤褐色。	横口隆線, 斜位沈線文。	青森古系副
7730	107	3	鉢	胴部片	粗砂中多, 黒, 赤褐色。	横口隆線, 斜位沈線文。	青森古系副
7730	107	4	鉢	胴部片	粗砂中多, 黒, 赤褐色。	横口隆線, 斜位沈線文。	青森古系副
7730	107	5	鉢	胴部片	粗砂中多, 黒, 赤褐色。	横口隆線, 斜位沈線文。	青森古系副
7730	107	6	鉢	胴部片	粗砂中多, 黒, 赤褐色。	横口隆線, 斜位沈線文。	青森古系副
7730	107	7	鉢	胴部片	粗砂中多, 黒, 赤褐色。	横口隆線, 斜位沈線文。	青森古系副
7730	120	1	鉢	口縁-胴部 (25%)	粗砂多, 片岩含む, 黒, 赤褐色。	口縁部隆線, 胴部に斜線を伴う横口隆線, 腰系只直状文, 口径21.8。	加賀古1
7830	141	1	鉢	口縁部片	赤色粒, 粗砂粒多, 黒, 明赤褐色。	口縁部隆線, 斜位沈線文, 口径17.0。	加賀古2
7830	141	2	鉢	胴部片	赤色粒, 粗砂粒多, 黒, 明赤褐色。	直状隆線, 逆字状隆線, 1・4と同一個体。	加賀古4
7830	141	3	鉢	口縁部片	粗砂中多, 黒, 赤褐色。	直状口縁?, 内外面に横口隆線, 横文。	加賀古4
7830	141	4	鉢	胴部片	赤色粒, 粗砂粒多, 黒, 明赤褐色。	直状隆線, 横口隆線, 逆字状隆線, 1・2と同一個体。	加賀古4
7830	143	1	鉢	ほぼ完成形	粗砂粒多, 黒, 明褐色。	直状隆線, 横文, 隆部を伴う横口隆線, 8字単位4単位, 腰系1字文, 直状隆線, 横線1, 口径13.0, 底径7.5。	縄文之内2
7830	143	2	鉢	口縁部片	粗砂粒多, 黒, 黒褐色。	横口隆線。	縄文之内2
7830	143	3	鉢	胴部片	粗砂粒多, 黒, 明褐色。	横口隆線, 卑部1凡庸文光潤。	縄文之内2
7830	143	4	口	底唇片	粗砂中多, 黒, 褐色。	内外面研削, 直状隆線, 口径11.0。	縄文之内2
7830	143	5	土器行燈	空形	粗砂中多, 黒, 赤褐色。	沈線と口唇間文, 底径3.4, 厚さ8.8。	青森古1
7930	144	1	鉢	胴部片	粗砂多, 黒, 赤褐色。	沈線文, 卑部1凡庸文光潤。	青森古1
7930	146	1	鉢	胴部片	粗砂粒中多, 黒, 赤褐色。	口縁部内面, Y字状横口隆線付。	縄文之内2
7930	146	2	鉢	胴部片	粗砂中多, 黒, 明赤褐色。	口縁部内面沈線, 外面斜線を伴う横口隆線, 2条, 99号土坑12と接合する。	縄文之内2
7930	146	3	鉢	胴部片	粗砂多, 黒, 赤褐色。	横口隆線, 直線沈線文。	青森古系副
7930	146	4	鉢	胴部片	粗砂多, 黒, 褐色。	横口隆線, 斜位短沈線文。	青森古系副
7930	146	5	鉢	胴部片	粗砂中多, 黒, 黒褐色。	沈線文, 卑部1凡庸文光潤。	青森古系副
7930	146	6	鉢	胴部片	粗砂多, 黒, 赤褐色。	横口隆線, 斜位短沈線文。	青森古系副
7930	146	7	鉢	底唇片	粗砂中多, 黒, 褐色。	外周研削, 直状隆線, 口径10.6。	青森古系副
7930	146	8	鉢	胴部片	粗砂多, 黒, 赤褐色。	横口隆線, 斜位短沈線文。	青森古系副
7930	147	1	鉢	口縁部片	粗砂多, 黒, 赤褐色。	沈線と隆部による斜線付文。	青森古系副
7930	147	2	鉢	口縁部片	粗砂多, 雲母含む, 黒, 赤褐色。	斜位沈線。	青森古系副
7930	147	3	鉢	口縁部片	粗砂多, 黒, 明赤褐色。	横口隆線, 斜位沈線文。	青森古系副
7930	147	4	鉢	口縁部片	粗砂中多, 黒, 赤褐色。	内外面に1条の横口隆線, 3条の斜線付文。	縄文之内2
7930	147	5	鉢	口縁部片	粗砂中多, 黒, 赤褐色。	内外面に1条の横口隆線, 外周研削。	縄文之内2
7930	147	6	鉢	口縁部片	粗砂粒多, 黒, 明赤褐色。	口縁部内面沈線, 外面2条の横口隆線, 8字単位付文。	縄文之内2
7930	147	7	鉢	口縁部片	粗砂中多, 黒, 褐色。	沈線による三角形文, 卑部1凡庸文光潤。	縄文之内2
7930	147	8	浅鉢	口縁部片	粗砂中多, 黒, 赤褐色。	外周を伴う横口隆線, 内面横口隆線2条, 6号土坑12と接合する。	縄文之内2
7930	147	9	鉢	口縁部片	粗砂中多, 黒, 黒褐色。	外周を伴う横口隆線, 沈線は斜線付文, 内外面に10字単位と横口隆線, 平行沈線と斜線付文。	縄文之内2
7930	147	10	鉢	口縁部片	粗砂多, 黒, 赤褐色。	無文。	縄文之内2
7930	147	11	鉢	胴部片	粗砂中多, 黒, 赤褐色。	沈線文, 短沈線光潤。	縄文之内2
7930	147	12	口	底唇片	粗砂多, 黒, 赤褐色。	底, 内周, 横文。	縄文之内2
7930	147	13	胴部片	胴部片	粗砂粒中多, 黒, 明赤褐色。	直線文, 短沈線光潤。	縄文之内2
7930	147	14	胴部片	胴部片	粗砂粒中多, 黒, 黒褐色。	沈線文, 短沈線光潤。	縄文之内2
7930	147	15	胴部片	胴部片	粗砂粒中多, 黒, 褐色。	沈線文, 卑部1凡庸文光潤。	縄文之内2
7930	147	16	胴部片	胴部片	粗砂中多, 黒, 赤褐色。	横口隆線, 横文。	縄文之内2
7930	147	17	鉢	底唇片	粗砂中多, 黒, 明赤褐色。	底唇部を伴う直状隆線, 底径7.8。	縄文之内2
7930	147	18	底唇片	底唇片	粗砂粒中多, 黒, 明褐色。	外周平字, 直状隆線付。	縄文之内2
8030	155	1	鉢	胴部片	粗砂粒中多, 黒, 赤褐色。	卑部1凡庸文。	加賀古系3

遺物観察表

採取 番号	土坑 番号	遺物 番号	種類 分類	残存状態	胎土・焼成・色調	器形・文様の特徴		時期・備考
						詳細図(単位:cm)(1は標準値)	詳細図(単位:cm)(1は標準値)	
101	287	2	陶片	製部片	砂粒やや多、具、褐色。	横位近扇状縁文、円筒形に属付。		西暦未
101	287	3	陶片	口縁部片	砂粒多、片状含む、具、赤褐色。	縦糸を伴う線帯で区画し、内面に半横竹管による平行沈線文。		横位1
101	287	4	陶片	製部片	砂粒多、面状含む、具、赤褐色。	縦糸を伴う線帯、2本の縦沈線。		横位1
101	287	5	陶片	製部片	砂粒多、具、赤褐色。	線帯と沈線による扇帯的な文様。		横位1
101	287	6	陶片	製部片	砂粒やや多、具、褐色。	半扉反し横文縦位文、のみ横位平行沈線。		加賀西1
101	287	7	陶片	製部片	砂粒やや多、具、赤褐色。	線帯による区画。		加賀西1-3
101	287	8	陶片	製部片	砂粒やや多、具、赤褐色。	口縁部外縁部で区画、縦位沈線文、扇状沈線文。		加賀西1-4
101	287	9	陶片	製部片	砂粒やや多、具、赤褐色。	口縁部縁部で区画し、沈線文、扇状2本の平行沈線と縦位沈線下。		加賀西1-5
101	287	10	陶片	製部片	砂粒多、具、褐色。	沈線による扇文、平行沈線。		加賀西1-6
101	287	11	陶片	製部片	細砂粒多、具、赤褐色。	沈線による扇文、研帯。		横位2
101	287	12	陶片	製部片	細砂粒やや多、具、赤褐色。	縦位1横位、口縁部縁部、内外面研帯。		加賀西1-3
102	288	1	陶片	製部片	砂粒多、具、赤褐色。	口縁部縁部で区画、縦位沈線、2本の区画し横文部、半扉反し横文。		加賀西1-4
102	288	2	陶片	口縁部片	砂粒多、具、赤褐色。	口縁部内面研帯、縦位沈線と縦位沈線。		加賀西1-5
102	288	3	陶片	製部片	砂粒やや多、具、赤褐色。	線帯による区画文、半扉反し横文、内外面研帯。		加賀西1-3
102	288	4	陶片	製部片	砂粒多、面状含む、具、黒褐色。	2本の線帯による扇文、沈線沈線。		加賀西1-5
102	289	1	陶片	製部片	砂粒やや多、具、赤褐色。	縦帯状、具による扇状帯文。		加賀西1-3
102	289	2	陶片	口縁部片	細砂粒やや多、具、赤褐色。	線帯による区画文、研帯、3本の文様。		加賀西1-3
102	289	3	陶片	製部片	細砂粒多、具、赤褐色。	縦位平行沈線、半扉反し横文文。		加賀西1-3
102	289	4	陶片	製部片	砂粒多、青褐色、赤褐色。	縦位沈線、半扉反し横文文。		加賀西1-3
102	289	5	陶片	口縁部片	砂粒多、具、赤褐色。	縦位1横位、把手欠陥、口縁部縁部縁部により区画し2列の円形突起列、半扉反し横文文。		加賀西1-4
102	289	6	陶片	口縁部片	砂粒多、具、褐色。	縦帯と扇状付。		加賀西1-4
102	289	7	陶片	口縁部片	砂粒やや多、具、褐色。	口縁部縁部外反、内外面研帯。		加賀西1-4
102	289	8	陶片	製部片	細砂粒やや多、具、赤褐色。	縦位沈線、半扉反し横文文。		加賀西1-4
102	289	9	陶片	製部片	粗砂粒多、青褐色、褐色。	縦位沈線、扇帯文、横文有無不明。		加賀西1-4
102	289	10	鉢	口縁部・縁部 (ほぼ完整)	粗砂粒多、青褐色、赤褐色。	縁部で区画し、胴上部に2本の把手、把手を連結する隆線、縁線による扇文。		加賀西1-5
102	289	11	陶片	製部片	砂粒多、具、赤褐色。	縦帯縁部、横位平行沈線。		青谷台
102	289	12	陶片	製部片	砂粒やや多、具、赤褐色。	線帯と沈線でし字状区画、沈線沈線。		加賀西1-5
103	290	1	浅鉢	口縁部片	細砂粒やや多、具、明褐色。	口縁部反、平行沈線、沈線部に組み付。		加賀西1-1
103	290	2	陶片	製部片	砂粒多、具、褐色。	半扉反し横文縦位文、3本の文様。		加賀西1-1
103	290	3	陶片	製部片	砂粒やや多、具、赤褐色。	線帯と沈線による文様。		加賀西1-1
103	290	4	陶片	製部片	砂粒少、具、赤褐色。	縦位沈線、半扉反し横文。		加賀西1-3
103	290	5	陶片	口縁部片	砂粒多、面状含む、具、赤褐色。	線帯と沈線による文様。		加賀西1-4
103	290	6	陶片	製部片	砂粒多、具、褐色。	半扉反し横文縦位文、縦位沈線。		加賀西1-3
103	290	7	陶片	製部片	細砂粒やや多、具、赤褐色。	沈線文、半扉反し横文。		加賀西1-4
103	290	8	陶片	製部片	砂粒多、具、赤褐色。	縦帯に横位縁部付、斜位・縦位の沈線。		青谷台
103	290	9	陶片	製部片	砂粒やや多、具、明褐色。	口縁部縁部、縦位沈線。		加賀西1-5
103	290	10	陶片	製部片	細砂粒多、具、褐色。	線帯平行、縦位沈線光面。		加賀西1-5
104	291	1	陶片	口縁部片	砂粒やや多、面状含む、具、赤褐色。	縦位の線帯と突起結付。		加賀西1-1
104	291	2	陶片	口縁部片	赤褐色。	口縁部内面、縁線と沈線による文様。		加賀西1-1
104	291	3	陶片	製部片	砂粒多、具、赤褐色。	縦糸に横位扇文を施すとし横位沈線。		加賀西1-1
104	291	4	陶片	製部片	砂粒やや多、具、赤褐色。	半横竹管による沈線文。		加賀西1-1
104	291	5	陶片	口縁部片	砂粒多、具、赤褐色。	線帯と沈線による文様。		横位1
104	291	6	陶片	製部片	砂粒多、具、赤褐色。	縦位の線帯と沈線。		加賀西1-1
104	291	7	陶片	口縁部片	砂粒多、具、赤褐色。	線帯による扇帯文と横文、半横竹管による斜位沈線光面。		加賀西1-5
104	295	1	陶片	製部片	砂粒多、青褐色、赤褐色。	横文面状不明。		加賀西1-1
104	295	2	陶片	口縁部片	砂粒多、面状含む、具、赤褐色。	線帯と沈線による文様。		加賀西1-1
104	321	1	陶片	口縁部片	細砂粒やや多、具、明赤褐色。	口縁部外面研帯、半扉反し横文。		加賀西1-5
104	321	2	浅鉢	口縁部片	砂粒多、具、赤褐色。	外面研帯、内外面沈線による扇文。		不明
104	321	3	陶片	口縁部片	砂粒やや多、具、赤褐色。	線帯による扇文、沈線沈線。		加賀西1-5
104	341	1	陶片	口縁部片	砂粒多、具、明褐色。	口縁部内面、線帯と半横竹管による平行沈線、交互斜交、中央突起?		加賀西1-1
104	341	2	陶片	口縁部片	砂粒多、具、赤褐色。	縦位沈線。		加賀西1-1
104	341	3	陶片	製部片	砂粒多、具、赤褐色。	線帯平行、縁部突起状、沈線光面。		加賀西1-6
104	341	4	陶片	製部片	砂粒多、具、明赤褐色。	沈線文。		加賀西1-6
104	341	5	陶片	製部片	粗砂粒多、具、褐色。	外面ケリ面に施し研帯。		加賀西1-1

採取 番号	土坑 番号	遺物 番号	種類 分類	残存状態	胎土・焼成・色調	器形・文様の特徴		時期・備考
						詳細図(単位:cm)(1は標準値)	詳細図(単位:cm)(1は標準値)	
142	13	1	土器	口縁部1/4 欠陥	砂粒少、具、明赤褐色。	内面底面に凹み、凹み部分には僅かに縦線で、底面外面に斜交帯刺、無調整、小型のかわらけ、要目18、口径7.0、底径4.7。		中世
142	13	2	土器	皿蓋片?	砂粒多、具、褐色。	平縁の内耳土器と思われる底面片を、台形状に成形、断面も丁寧に仕上げられている。用途不明。		中世
142	18	1	陶片	製部片	砂粒多、具、赤褐色。	線帯による扇文。		中世
142	18	2	陶片	製部片	細砂粒多、具、赤褐色。	2本単位の線帯帯付、縦文、斜交文。		中世
142	21	1	陶片	口縁部片	砂粒多、具、明褐色。	線帯と沈線による区画文、縦付斜土縁結付。		加賀西1-1
142	21	2	陶片	製部片	砂粒多、具、褐色。	沈線文。		横位
142	21	3	陶片	製部片	砂粒やや多、具、褐色。	沈線文。		横位
142	21	4	陶片	製部片	砂粒多、具、褐色。	斜位沈線。		横位
142	21	5	丸形内輪	ほぼ完成形	砂粒多、具、赤褐色。	線帯による筒筒文、全周短欠き後、後面の研帯成形、直径4.2、厚さ0.9。		加賀西1-1
142	22	1	陶片	口縁部片	砂粒多、具、褐色。	縦位沈線、半扉反し横文。		加賀西1-3
142	22	2	陶片	製部片	内外やや多、具、赤褐色。	線帯と沈線による扇帯区画、沈線と線帯による斜格子文。		加賀西1-5
142	22	3	陶片	製部片	砂粒多、面状含む、具、褐色。	線帯による扇文、扇帯。		青谷台
142	22	4	陶片	製部片	砂粒多、面状含む、具、褐色。	線帯による扇文?、沈線光面。		加賀西1-5
142	22	5	陶片	製部片	細砂粒多、具、褐色。	内外面研帯。		加賀西1-5
142	22	6	陶片	口縁部片	細砂粒多、具、褐色。	縦位1横位、縦帯を伴う縦位線帯、沈線文、半扉反し横文文光面。		加賀西1-5

遺物観察表

図録番号	土坑番号	遺物番号	種類	状態	残存状態	胎土・施成色調	形状・文様の特徴	時期・備考
14747	58	4	陶片	彫刻片	砂粒多, 雲母含む, 貝, 明赤褐色。	横位施紋, 単節上, 縦文。	横位施紋, 単節上, 縦文。	加賀型Ⅰ
14748	58	5	陶片	彫刻片	砂粒多, 貝, 赤褐色。	横位施紋, 単節上, 縦文。	横位施紋, 単節上, 縦文。	加賀型Ⅰ
14749	73	1	陶片	彫刻片	砂粒多, 貝, 明褐色。	縦位施紋, 単節上, 縦文。	縦位施紋, 単節上, 縦文。	加賀型Ⅲ
14749	73	2	陶片	彫刻片	砂粒多, 雲母含む, 貝, 明赤褐色。	縦位施紋, 単節上, 縦文。	縦位施紋, 単節上, 縦文。	加賀型Ⅲ
14749	73	3	陶片	彫刻片	砂粒多, 貝, 明赤褐色。	口縁部により断片, 横文。	口縁部により断片, 横文。	加賀型Ⅲ
14749	74	1	陶片	彫刻片	細砂粒多, 貝, 赤褐色。	横位施紋, 単節上, 縦文。	横位施紋, 単節上, 縦文。	加賀型Ⅲ
14749	74	2	陶片	彫刻片	砂粒多, 貝, 赤褐色。	横位施紋, 単節上, 縦文。	横位施紋, 単節上, 縦文。	加賀型Ⅲ
14749	78	2	陶片	彫刻片	砂粒やや多, 貝, 赤褐色。	縦位施紋, 単節上, 縦文。	縦位施紋, 単節上, 縦文。	加賀型Ⅲ
14749	79	1	陶片	彫刻片	砂粒多, 貝, 近い赤褐色。	口縁内面段, 横位の横と半横管による平行施紋。	口縁内面段, 横位の横と半横管による平行施紋。	加賀型Ⅲ
14749	79	2	陶片	彫刻片	砂粒多, 貝, 近い赤褐色。	横位施紋, 単節上, 縦文。	横位施紋, 単節上, 縦文。	加賀型Ⅲ
14749	79	3	陶片	彫刻片	砂粒多, 貝, 近い赤褐色。	縦位施紋, 単節上, 縦文。	縦位施紋, 単節上, 縦文。	加賀型Ⅲ
14749	81	1	陶片	彫刻片	砂粒多, 赤褐色。	口縁部施紋で区別し, 横位。	口縁部施紋で区別し, 横位。	加賀型Ⅲ
14749	81	2	陶片	彫刻片	砂粒多, 貝, 褐色。	横位施紋, 縦位施紋。	横位施紋, 縦位施紋。	加賀型Ⅲ
14749	85	1	陶片	彫刻片	砂粒多, 雲母含む, 貝, 明赤褐色。	口縁内面段, 横位の横と半横管による平行施紋。	口縁内面段, 横位の横と半横管による平行施紋。	加賀型Ⅲ
14838	86	1	陶片	彫刻片	砂粒やや多, 貝, 灰褐色。	横位施紋, 横位施紋, 横位施紋。	横位施紋, 横位施紋, 横位施紋。	加賀型Ⅲ
14838	86	2	陶片	彫刻片	砂粒やや多, 貝, 灰褐色。	横位施紋, 横位施紋, 横位施紋。	横位施紋, 横位施紋, 横位施紋。	加賀型Ⅲ
14838	86	3	陶片	彫刻片	砂粒多, 貝, 灰褐色。	口縁部施紋, 横文。	口縁部施紋, 横文。	加賀型Ⅲ
14838	86	4	陶片	彫刻片	砂粒多, 貝, 近い褐色。	口縁内面段, 横位, 単節上, 縦文。	口縁内面段, 横位, 単節上, 縦文。	加賀型Ⅲ
14838	86	5	陶片	彫刻片	砂粒多, 貝, 近い褐色。	横位施紋, 単節上, 縦文。	横位施紋, 単節上, 縦文。	加賀型Ⅲ
14838	86	6	陶片	彫刻片	砂粒多, 貝, 近い褐色。	横位施紋, 単節上, 縦文。	横位施紋, 単節上, 縦文。	加賀型Ⅲ
14838	86	7	陶片	彫刻片	細砂粒多, 貝, 近い赤褐色。	横位施紋, 単節上, 縦文。	横位施紋, 単節上, 縦文。	加賀型Ⅲ
14838	86	8	陶片	彫刻片	細砂粒やや多, 貝, 近い赤褐色。	横位施紋, 単節上, 縦文。	横位施紋, 単節上, 縦文。	加賀型Ⅲ
14838	86	9	陶片	口縁-注口部	砂粒多, 貝, 灰褐色。	注口付縁, 注口上に施紋を伴う小把手, 筋めを伴う隆部, 単節上, 縦文。	注口付縁, 注口上に施紋を伴う小把手, 筋めを伴う隆部, 単節上, 縦文。	加賀型Ⅲ
14838	86	10	陶片	彫刻片	砂粒多, 赤褐色, 灰褐色。	口縁部施紋, 内外共に1条の施紋。	口縁部施紋, 内外共に1条の施紋。	加賀型Ⅲ
14838	86	11	陶片	彫刻片	砂粒多, 貝, 褐色。	横位施紋, 3条の横位施紋。	横位施紋, 3条の横位施紋。	加賀型Ⅲ
14838	86	12	陶片	彫刻片	砂粒多, 貝, 近い褐色。	横位施紋, 3条の横位施紋。	横位施紋, 3条の横位施紋。	加賀型Ⅲ
14838	86	13	陶片	彫刻片	細砂粒多, 貝, 灰褐色。	筋めを伴う横位施紋, 内外面施紋。	筋めを伴う横位施紋, 内外面施紋。	加賀型Ⅲ
14838	86	14	陶片	彫刻片	細砂粒やや多, 貝, 灰褐色。	筋めを伴う突起, 横位施紋, 点字施文。	筋めを伴う突起, 横位施紋, 点字施文。	加賀型Ⅲ
14838	86	15	陶片	底片	細砂粒多, 貝, 灰褐色。	外面段, 外面段代り, 底付0。	外面段, 外面段代り, 底付0。	加賀型Ⅲ
14838	91	1	陶片	彫刻片	砂粒多, 赤褐色。	横位施紋, 単節上, 縦文。	横位施紋, 単節上, 縦文。	加賀型Ⅲ
14838	91	2	陶片	彫刻片	砂粒やや多, 雲母含む, 貝, 近い赤褐色。	横位施紋, 単節上, 縦文。	横位施紋, 単節上, 縦文。	加賀型Ⅲ
14919	94	1	陶片	彫刻片	砂粒多, 貝, 近い褐色。	赤褐色。	赤褐色。	加賀型Ⅲ
14919	94	2	陶片	彫刻片	砂粒多, 貝, 褐色。	横位施紋, 単節上, 縦文。	横位施紋, 単節上, 縦文。	加賀型Ⅲ
14919	101	1	陶片	彫刻片	砂粒多, 貝, 明赤褐色。	横位施紋, 単節上, 縦文。	横位施紋, 単節上, 縦文。	加賀型Ⅲ
14919	101	2	陶片	彫刻片	砂粒多, 貝, 明赤褐色。	横位施紋, 単節上, 縦文。	横位施紋, 単節上, 縦文。	加賀型Ⅲ
14919	101	3	陶片	彫刻片	砂粒多, 貝, 近い赤褐色。	赤褐色。	赤褐色。	加賀型Ⅲ
14919	101	4	陶片	彫刻片	砂粒多, 貝, 近い赤褐色。	赤褐色。	赤褐色。	加賀型Ⅲ
14919	101	5	内耳土附	内耳土附	砂粒多, 貝, 褐色。	筋めを伴う。	筋めを伴う。	加賀型Ⅲ
14919	101	6	内耳土附	内耳土附	砂粒多, 貝, 近い赤褐色。	2条の横位施紋, 2枚の粘土板を張り付け中央穴, 側面に隆部により文様, 胴下半部, 横文, 底径10。	2条の横位施紋, 2枚の粘土板を張り付け中央穴, 側面に隆部により文様, 胴下半部, 横文, 底径10。	加賀型Ⅲ
14919	129	1	陶片	彫刻片	砂粒多, 貝, 近い赤褐色。	横位施紋, 単節上, 縦文。	横位施紋, 単節上, 縦文。	加賀型Ⅲ
14919	129	2	陶片	彫刻片	砂粒多, 貝, 近い赤褐色。	横位施紋, 単節上, 縦文。	横位施紋, 単節上, 縦文。	加賀型Ⅲ
14919	133	1	陶片	彫刻片	砂粒多, 雲母含む, 貝, 灰褐色。	筋めを伴う2条の横位施紋。	筋めを伴う2条の横位施紋。	加賀型Ⅲ
14919	136	1	陶片	彫刻片	砂粒多, 貝, 褐色。	横位施紋, 単節上, 縦文。	横位施紋, 単節上, 縦文。	加賀型Ⅲ
14919	136	2	陶片	彫刻片	砂粒多, 赤褐色, 近い赤褐色。	横位施紋, 単節上, 縦文。	横位施紋, 単節上, 縦文。	加賀型Ⅲ
15019	139	1	陶片	彫刻片	砂粒多, 貝, 近い褐色。	横位施紋, 単節上, 縦文。	横位施紋, 単節上, 縦文。	加賀型Ⅲ
15019	139	2	陶片	彫刻片	砂粒多, 貝, 褐色。	横位施紋, 単節上, 縦文。	横位施紋, 単節上, 縦文。	加賀型Ⅲ
15019	139	3	陶片	彫刻片	砂粒多, 貝, 褐色。	1字-波字状施紋, 横位施紋, 横文。	1字-波字状施紋, 横位施紋, 横文。	加賀型Ⅲ
15019	143	1	陶片	彫刻片	細砂粒多, 貝, 近い褐色。	横位施紋, 単節上, 縦文。	横位施紋, 単節上, 縦文。	加賀型Ⅲ
15019	150	1	陶片	彫刻片	砂粒やや多, 貝, 近い赤褐色。	筋めによる横文, 内外面段。	筋めによる横文, 内外面段。	加賀型Ⅲ
15019	152	1	陶片	彫刻片	細砂粒多, 貝, 褐色。	横位施紋, 単節上, 縦文。	横位施紋, 単節上, 縦文。	加賀型Ⅲ
15019	164	1	陶片	彫刻片	砂粒多, 貝, 褐色。	横位施紋, 単節上, 縦文。	横位施紋, 単節上, 縦文。	加賀型Ⅲ
15019	164	2	陶片	彫刻片	砂粒多, 貝, 近い褐色。	口縁施紋による横文, 単節上, 縦文。	口縁施紋による横文, 単節上, 縦文。	加賀型Ⅲ
15019	164	3	陶片	彫刻片	砂粒多, 貝, 近い褐色。	横文。	横文。	加賀型Ⅲ
15019	165	1	陶片	彫刻片	砂粒やや多, 貝, 近い褐色。	単節上, 縦文。	単節上, 縦文。	加賀型Ⅲ
15019	169	1	陶片	彫刻片	砂粒多, 貝, 近い赤褐色。	横位施紋, 単節上, 縦文。	横位施紋, 単節上, 縦文。	加賀型Ⅲ
15019	170	1	土器片	陶片	砂粒多, 赤褐色。	横位施紋, 単節上, 縦文。	横位施紋, 単節上, 縦文。	加賀型Ⅲ
15019	173	1	陶片	彫刻片	砂粒やや多, 貝, 褐色。	横位施紋, 単節上, 縦文。	横位施紋, 単節上, 縦文。	加賀型Ⅲ
15019	180	1	陶片	彫刻片	砂粒多, 貝, 近い褐色。	突起部, 内外面段, 横文。	突起部, 内外面段, 横文。	加賀型Ⅲ
15019	180	2	陶片	彫刻片	砂粒多, 雲母含む, 貝, 褐色。	横位施紋。	横位施紋。	加賀型Ⅲ
15019	180	3	陶片	彫刻片	砂粒多, 貝, 褐色。	横位施紋。	横位施紋。	加賀型Ⅲ
15019	180	4	在地土層	底片	砂粒多, 貝, 褐色。	筋めを伴う。	筋めを伴う。	加賀型Ⅲ
15019	197	1	内耳土附	内耳土附	砂粒多, 貝, 明赤褐色。	内径約4寸, 底径0。	内径約4寸, 底径0。	加賀型Ⅲ
15019	197	2	陶片	彫刻片	細砂粒多, 貝, 近い赤褐色。	赤褐色。	赤褐色。	加賀型Ⅲ
15019	220	1	陶片	彫刻片	砂粒多, 貝, 近い赤褐色。	横位施紋, 単節上, 縦文。	横位施紋, 単節上, 縦文。	加賀型Ⅲ
15019	221	1	陶片	彫刻片	粗砂粒多, 貝, 褐色。	横位施紋, 横位施紋, 単節上, 縦文。	横位施紋, 横位施紋, 単節上, 縦文。	加賀型Ⅲ
15019	221	2	陶片	彫刻片	砂粒多, 貝, 近い褐色。	横位施紋, 単節上, 縦文。	横位施紋, 単節上, 縦文。	加賀型Ⅲ
15019	222	1	陶片	彫刻片	砂粒多, 貝, 褐色。	横位施紋, 単節上, 縦文。	横位施紋, 単節上, 縦文。	加賀型Ⅲ
15019	222	2	陶片	彫刻片	細砂粒多, 貝, 褐色。	横位施紋, 単節上, 縦文。	横位施紋, 単節上, 縦文。	加賀型Ⅲ
15019	222	3	陶片	彫刻片	砂粒多, 貝, 褐色。	横位施紋, 単節上, 縦文。	横位施紋, 単節上, 縦文。	加賀型Ⅲ
15019	227	1	陶片	彫刻片	砂粒多, 貝, 褐色。	横位施紋, 横位施紋。	横位施紋, 横位施紋。	加賀型Ⅲ
15019	227	2	陶片	彫刻片	砂粒多, 貝, 褐色。	横位施紋, 横位施紋。	横位施紋, 横位施紋。	加賀型Ⅲ
15019	233	1	陶片	彫刻片	砂粒多, 雲母含む, 貝, 明赤褐色。	横位施紋, 単節上, 縦文。	横位施紋, 単節上, 縦文。	加賀型Ⅲ
15019	233	2	陶片	彫刻片	砂粒多, 雲母含む, 貝, 褐色。	口縁部より横位施紋, 単節上, 縦文。	口縁部より横位施紋, 単節上, 縦文。	加賀型Ⅲ
15019	233	3	陶片	彫刻片	砂粒多, 貝, 灰褐色。	横文。	横文。	加賀型Ⅲ
15019	233	4	陶片	彫刻片	細砂粒多, 貝, 褐色。	横位施紋, 単節上, 縦文。	横位施紋, 単節上, 縦文。	加賀型Ⅲ
15019	233	5	陶片	彫刻片	砂粒多, 雲母含む, 貝, 褐色。	横位施紋で筋区別, 横文を伴う2条の横位施紋, 横位施紋。	横位施紋で筋区別, 横文を伴う2条の横位施紋, 横位施紋。	加賀型Ⅲ
15019	233	6	陶片	彫刻片	砂粒多, 雲母含む, 貝, 近い赤褐色。	単節上, 縦文。	単節上, 縦文。	加賀型Ⅲ
15019	233	7	陶片	彫刻片	砂粒多, 雲母含む, 貝, 灰褐色。	単節上, 縦文。	単節上, 縦文。	加賀型Ⅲ

図録番号	土坑番号	遺物番号	種類	残存状態	胎土・焼成・色調	器形・文様の特徴 計測値[単位:cm()は測定値]	時期・備考
1515R	233	8	塚鉢	製部片	細砂粒多,青,褐色。	縦位沈積,卑部反L織文。	加賀期E3
1515R	233	9	塚鉢	口縁部片	細砂粒多,且,ふいふ褐色。	沈積,卑部反L織文充満。	加賀期E3
1515R	233	10	塚鉢	口縁部片	細砂粒多,且,ふいふ褐色。	沈積,卑部反L織文充満。	加賀期E3
1520R	233	11	塚鉢	口縁部一断面(50%)	細砂多,且,ふいふ褐色。	段状口縁,正面に把手の付く欠片,口縁は縦位部により無文,加賀期E3の文様4単位,卑部反L織文充満,被熱し赤褐色,口径24.0,残存高さ2.0。	加賀期E3
1520R	233	12	鉢	口縁部片	細砂多,且,褐色。	縦位沈積,2×3口縁部被熱部,卑部反L織文,口径8.2。	加賀期E4
1520R	233	13	塚鉢	口縁部片	細砂多,青,褐色,黄褐色。	段状口縁,沈積文,卑部反L織文充満。	加賀期E4
1520R	233	14	塚鉢	製部片	細砂粒中多,且,ふいふ褐色。	沈積文,卑部反L織文充満。	加賀期E4
1520R	233	15	塚鉢	製部片	細砂多,青,褐色,黄褐色。	沈積文,卑部反L織文充満。	加賀期E4
1520R	233	16	塚鉢	製部片	細砂粒中多,且,ふいふ褐色。	沈積文,卑部反L織文充満。	加賀期E4
1520R	233	17	塚鉢	製部片	細砂粒中多,且,ふいふ褐色。	沈積文,卑部反L織文充満。	加賀期E4
1520R	233	18	塚鉢	口縁部片	細砂多,黄褐色,且,褐色。	縦位沈積,卑部反L織文。	加賀期E4
1520R	233	19	塚鉢	口縁部片	細砂粒中多,且,ふいふ褐色。	縦位沈積,卑部反L織文。	加賀期E4
1520R	233	20	鉢	製部片	細砂多,且,褐色。	隙隙による器文,研磨,内面ナシ。	加賀期E4
1520R	233	21	塚鉢	製部片	細砂少,且,ふいふ褐色。	縦位沈積,器方内の研磨により条線状。	加賀期E4
1520R	233	22	塚鉢	口縁部片	細砂粒多,且,ふいふ褐色。	縦位沈積,卑部反L織文。	加賀期E4
1520R	233	23	塚鉢	胴一断面	細砂粒中多,且,黒褐色。	胴口の縦位沈積,卑部反L織文,縦位E3。	加賀期E3
1520R	233	24	塚鉢	製部片	細砂粒中多,且,ふいふ褐色。	隙隙状L目による格子状被熱文後,沈積文。	不明
1520R	235	1	塚鉢	口縁部片	細砂多,且,反褐色。	段状口縁,隙部付,斜位沈積充満。	遺文系新
1530R	235	2	塚鉢	製部中多	細砂中多,黄褐色,且,ふいふ褐色。	隙部と沈積による文様,卑部反L織文。	遺文系新
1530R	235	3	塚鉢	製部片	細砂多,且,反褐色。	縦位段状沈積。	遺文系新
1530R	235	4	鉢	底部片	細砂多,且,褐色。	内外面研磨。	機
1530R	235	5	塚鉢	製部片	細砂多,且,褐色。	縦位沈積,研い研磨。	加賀期E4
1540R	238	1	塚鉢	口縁部片	細砂多,且,ふいふ褐色。	縦位沈積,卑部反L織文。	加賀期E3
1540R	238	2	塚鉢	口縁部片	細砂多,且,黒褐色。	無文,研い,内外面赤褐色。	加賀期E4
1540R	238	3	塚鉢	製部片	細砂多,且,ふいふ褐色。	卑部反L織文を地文とし,腰筋織文,段状沈積文。	加賀期E3
1540R	238	4	塚鉢	製部片	細砂多,且,黄褐色。	隙隙状L目による条線文。	加賀期E3
1540R	238	5	塚鉢	製部片	細砂多,且,ふいふ褐色。	縦位沈積。	加賀期E3
1540R	238	6	塚鉢	製部片	細砂多,且,黄褐色。	縦位沈積,段状L目による条線文。	加賀期E3
1540R	238	7	塚鉢	製部片	細砂多,且,暗褐色。	卑部反L織文を地文とし,腰筋織文。	加賀期E3
1540R	238	8	塚鉢	口縁部片	細砂多,且,ふいふ褐色。	突粒,隙部付。	遺文系新
1540R	238	9	塚鉢	製部中多	且,ふいふ赤褐色。	口縁内面縦,横位沈積。	加賀期E4
1540R	238	10	塚鉢	口縁部片	細砂多,且,ふいふ赤褐色。	口縁内面縦,隙部付付,沈積充満。	遺文系新
1540R	281	1	塚鉢	製部片	細砂多,且,暗褐色。	沈積文。	遺文系新
1550R	281	2	塚鉢	口縁部一断面(50%)	細砂粒多,且,ふいふ黄褐色。	口縁内面対する突起,胴部が字輪付文,沈積による方形区画,口径21.5。	加賀期E1
1550R	287	1	塚鉢	口縁部片	細砂多,青,褐色,ふいふ黄褐色。	指部L目による横位沈積。	瓶口寺1
1550R	287	2	塚鉢	製部片	細砂粒中多,青,褐色。	沈積文。	瓶口寺1
1550R	287	3	鉢	口縁部片	細砂粒中多,且,褐色,暗褐色。	縦位沈積,且,沈積文。	瓶口寺1
1550R	287	4	塚鉢	口縁部片	細砂多,且,褐色。	突起有り欠陥,隙部付付,縦位沈積充満。	遺文系新
1550R	287	5	塚鉢	底部片	細砂多,且,ふいふ褐色。	底部中や取り出す,卑部反L織文,底面縦位沈積。	機
1550R	295	1	塚鉢	製部片	細砂多,且,ふいふ褐色。	隙部とL目による条線文。	加賀期E1
1550R	295	2	塚鉢	製部中多	細砂中多,且,褐色。	隙部とL織文を地文とし,腰筋織文。	加賀期E1
1550R	295	3	塚鉢	口縁部片	細砂多,黄褐色,且,暗褐色。	口縁内面縦,外面研磨。	資料E
1550R	295	4	塚鉢	底部片	細砂多,且,ふいふ赤褐色。	半輪L目による縦位平位沈積,段状L目,0.3条筋位の隙部,縦位L織文充満。	資料E
1550R	295	5	塚鉢	口縁部片	細砂多,且,ふいふ褐色。	3条筋位の隙部,縦位L織文充満。	資料E
1550R	295	6	塚鉢	製部片	細砂多,且,ふいふ褐色。	口縁内面縦,外面交互に黄褐色をした縦位隙部,卑部反L織文。	遺文系新
1550R	295	7	塚鉢	口縁部片	細砂多,黄褐色,且,暗赤褐色。	縦位沈積,隙部とL目,交互文。	遺文系新
1550R	295	8	塚鉢	製部片	細砂多,黄褐色,且,暗赤褐色。	L目の隙部による縦位L織文,縦位L織文充満,口縁部無文。	資料E
1550R	295	9	塚鉢	製部片	細砂多,黄褐色,且,暗赤褐色。	隙部による器文・腰筋文,縦位L織文充満。	資料E
1550R	295	10	塚鉢	口縁部片	細砂多,且,反褐色。	口縁内面縦,外面口縁と隙部に縦位沈積。	遺文系新
1550R	295	11	塚鉢	製部片	細砂多,黄褐色,且,反褐色。	縦位段状沈積。	遺文系新
1550R	295	12	塚鉢	製部片	細砂多,黄褐色,且,反褐色。	隙隙状L目による条線文。	遺文系新
1550R	295	13	塚鉢	製部片	細砂粒中多,且,暗褐色。	外面ケリ後に粗い研磨,一部に赤色被熱残存,不明,内面赤褐色,摩りによる文様。	遺文系新
1550R	295	14	塚鉢	製部片	細砂多,且,ふいふ黄褐色。	外面研磨後に褐色と赤褐色を帯びた二角形文,内面ナシ,横筋有り。	遺文系新
1560R	296	1	塚鉢	製部片	細砂粒中多,且,ふいふ黄褐色。	沈積文,卑部反L織文充満。	加賀期E4
1560R	296	2	塚鉢	製部片	細砂多,且,ふいふ黄褐色。	沈積文,卑部反L織文充満。	加賀期E4
1560R	296	3	塚鉢	製部片	細砂粒中多,且,褐色。	沈積文,卑部反L織文充満。	加賀期E4
1560R	296	4	塚鉢	製部片	粗砂粒多,且,暗褐色。	縦位沈積,卑部反L織文充満,5・6・7と同一個体。	加賀期E4
1560R	296	5	塚鉢	製部片	粗砂粒多,且,暗褐色。	縦位沈積,卑部反L織文充満,縦位沈積,4・6・7と同一個体。	加賀期E4
1560R	296	6	塚鉢	製部片	粗砂粒多,且,暗褐色。	縦位沈積,卑部反L織文充満,4・5・7と同一個体。	加賀期E4
1560R	296	7	塚鉢	製部片	粗砂粒多,且,暗褐色。	縦位沈積,卑部反L織文充満,4・5・6と同一個体。	加賀期E4
1560R	296	8	塚鉢	製部片	細砂多,且,暗赤褐色。	沈積文。	中陶
1560R	296	9	塚鉢	製部片	細砂粒多,且,ふいふ褐色。	沈積文,卑部反L織文充満。	瓶口寺1
1560R	296	10	塚鉢	口縁部片	細砂粒中多,且,褐色。	口縁部付,内外面研磨。	瓶口寺1
1560R	296	11	塚鉢	製部片	細砂多,且,ふいふ褐色。	沈積文。	瓶口寺1
1560R	296	12	塚鉢	製部片	細砂粒多,且,ふいふ黄褐色。	沈積文。	瓶口寺1
1570R	297	1	釣子土器	釣子部片	細砂多,且,ふいふ褐色。	釣子部に2枚の板状の粘土を付し,隙部と沈積文。	遺文系古新
1570R	297	2	塚鉢	口縁部片	細砂多,且,褐色。	段状口縁,隙部付付,L目による円形突起。	機
1570R	297	3	塚鉢	製部片	細砂多,且,黄褐色,且,褐色。	二角縁状筒状,二文文。	機
1570R	297	4	塚鉢	製部片	粗砂粒中多,黄褐色,且,反黄褐色,ふいふ赤褐色。	細い条線,隙部とL織文充満。	機
1570R	297	5	塚鉢	製部片	粗砂粒多,且,ふいふ褐色。	縦位段状沈積。	機
1570R	297	6	塚鉢	製部片	細砂粒中多,且,褐色。	沈積文,幅広割取文。	機
1570R	297	7	塚鉢	製部片	粗砂粒中多,且,褐色。	沈積文,瓶口寺二文文。	機
1570R	297	8	塚鉢	製部片	細砂多,且,反黄褐色。	縦位沈積,横位の短條状を交互に付加。	機
1570R	297	9	塚鉢	製部片	粗砂粒多,且,褐色。	隙部付付。	瓶口寺1
1570R	297	10	塚鉢	製部片	細砂粒中多,且,褐色。	隙部と沈積による文様。	機
1570R	297	11	塚鉢	製部片	細砂粒中多,且,暗赤褐色。	沈積文,幅広割取文。	機
1570R	297	12	塚鉢	製部片	細砂多,且,褐色。	隙部と沈積による文様,割取文。	機
1570R	297	13	塚鉢	口縁部片	細砂多,且,ふいふ黄褐色。	縦位沈積,腰筋文。	加賀期E1
1570R	297	14	塚鉢	口縁部片	細砂粒中多,黄褐色,且,暗赤褐色。	隙部と沈積による文様,卑部反L織文。	加賀期E1
1570R	297	15	塚鉢	製部片	粗砂粒多,青,褐色。	縦位沈積,卑部反L織文。	加賀期E1

遺物観察表

採取 番号	土坑 番号	遺物 番号	種類 名称	残存状態	胎土・焼成・色調	器形・文様の特徴 詳細(単位・cm ()は測定値)	時期・備考
1575	297	16	陶片	割断片	砂粒中多量, 且, 赤い褐色。	単部及1編文を施文とし, 3条単位の縦位紋線。	加賀期Ⅱ-2
1575	297	17	陶片	口縁部片	砂粒中多量, 普通, 灰青褐色。	縦位紋線, 交互斜紋。	加賀期Ⅲ-3
1575	297	18	陶片	割断片	砂粒多量, 且, 赤い褐色。	単部及1編文, 交線。	加賀期Ⅲ-3
1575	297	19	陶片	割断片	細砂粒多量, 且, 黄褐色。	縦位紋線付, 手織竹目による縦位条線文。	曹井古
1575	297	20	陶片	口縁部片	砂粒中多量, 且, 赤い褐色。	口縁5字状に黒色, 内面赤十字。	曹井古系古
1575	297	21	陶片	口縁部片	砂粒多量, 且, 赤い褐色。	口縁内面横, 濁文を有する突起。	曹井古系古
1575	297	22	陶片	口縁部片	砂粒多量, 雲母を含む, 且, 赤い黄褐色。	縦位・縦位帯幅により区別, 交線陶片。	曹井古系古
1575	297	23	陶片	割断片	砂粒多量, 且, 赤い赤褐色。	隆部と沈部による文様。	曹井古系新
1575	297	24	陶片	割断片	砂粒多量, 且, 灰青褐色。	縦位帯幅, 両点による垂線文, 斜位紋線。	曹井古系新
1575	297	25	陶片	割断片	細砂粒中多量, 雲母を含む, 且, 赤い赤褐色。	結みを伴う隆部と沈部による文様。	曹井古系新
1582	297	26	陶片	完形	砂粒多量, 且, 赤い赤褐色。	縦位帯幅で区別し, 溝紋に円形突起を伴う隆位紋線, 隆部は隆部による文様4単位, 単部及1編文交線, 底部縁部塗白, 白色粘土付着, 胴下半赤色化, 内面に灰化物付着(使用跡), 口径16~17.4, 底径24, 高さ27.5。	曹井古系
1582	297	27	陶片	口縁部片	砂粒多量, 雲母を含む, 且, 黒褐色。	縦位状突起, 隆部と沈部による文様。	曹井古
1582	297	28	陶片	口縁部片	砂粒多量, 雲母を含む, 且, 赤い赤褐色。	口縁内面凹形, 縦位紋線, 口縁部突起から降りのある隆部により区別, 斜位交線陶片, 隆部は両文付縦位帯幅により区別, 縦位交線陶片, 最終に縦位紋線下, 口径23.0。	曹井古系新
1582	297	29	陶片	口縁一部片 (50%)	細砂粒多量, 且, 明褐色。	口縁内面凹形, 口縁は2条の隆部による垂線状区画, 短位線交線, 胴部は単部及1編文を施文とし, 沈部による凹の字状区画, 凹文・縦位交線・短位交線も光線, 文様6単位, 口径21.6。	加賀期Ⅲ-3 (曹井古系)
1582	297	30	浅鉢	口縁部片	砂粒多量, 且, 黄褐色~赤褐色。	口縁内外面肥厚, 内面赤色着色。	曹井古系新
1582	297	31	陶片	口縁部片	砂粒中多量, 且, 灰青褐色。	隆部による区画文, 短位線交線。	曹井古系新
1582	297	32	陶片	口縁一部片 (20%)	砂粒多量, 且, 赤い赤褐色。	口縁内面肥厚, 2条の隆部による垂線状区画, 縁部は単部及1編文を施文してあり, 胴下3/4区画には縦線とハの字状線, 胴部は単部及1編文を施文して2条単位の横文付縦位紋線, 口径27.4。	曹井古系新
1582	297	33	鉢	口縁一部片	砂粒多量, 雲母を含む, 且, 暗赤褐色。	口縁内面肥厚, 口縁部は垂線・横文・胴部2条の隆部によるハの形の短付文, 短付文を繋ぐように縦位交線, 縦位交線陶片, 口径と胴下3/4付内面にあるが, 縁部は磨光がなく, 多摩産ではない, 口径20.3, 残存高さ13.5。	曹井古系
1582	297	34	陶片	口縁部片	砂粒多量, 且, 褐色。	2条の隆部による垂線状区画, 短位線交線。	曹井古系新
1582	297	35	陶片	割断片	砂粒多量, 雲母を含む, 且, 明赤褐色。	ハの字状紋線。	曹井古系新
1582	297	36	陶片	割断片	砂粒多量, 雲母を含む, 且, 褐色。	ハの字状紋線, 短付交線。	曹井古系新
1582	297	37	陶片	割断片	砂粒中多量, 且, 明褐色。	2条単位の隆部による区画区画, ハの字状交線陶片。	曹井古系新
1582	297	38	陶片	割断片	砂粒多量, 且, 黒褐色。	斜位交線を施文し縦位紋線。	曹井古系新
1582	297	39	陶片	口縁一部下片 (80%)	砂粒多量, 且, 赤い褐色。	口縁内面肥厚, 口縁部横文・縦線, 胴部は4単位の横位帯幅, 把手から2条単位の隆部による文様, 交線陶片, 胴部は把手から3条単位の隆部による区画文, 縦位交線陶片, 口径40.5, 残存高さ65.0, 口縁縁縁く内面と端部内外, 内外面研削, 赤色着色あり, 口径44.5。	曹井古系
1582	297	40	浅鉢	口縁一部片 (25%)	砂粒中多量, 且, 明褐色。	口縁縁縁く内面と端部内外, 内外面研削, 赤色着色あり, 口径44.5。	曹井古系新
1582	298	1	陶片	口縁部片	砂粒中多量, 且, 赤い赤褐色。	口縁縁縁, 手織竹目による平位紋線。	濃褐色
1582	298	2	陶片	口縁部片	砂粒中多量, 且, 褐色。	隆部による区画文, 単部及1編文。	加賀期Ⅲ-3
1582	298	3	陶片	割断片	砂粒中多量, 且, 褐色。	横部及1編文を施文とし, 2条単位の太く浅い沈部による磨消陶片, 口と同一形状。	加賀期Ⅲ-3
1582	298	4	陶片	割断片	砂粒中多量, 普通, 褐色。	3条単位の縦位紋線, 斜位交線陶片。	曹井古系新
1582	298	5	陶片	割断片	砂粒多量, 且, 明赤褐色。	単部及1編文を施文とし, 交線陶片。	曹井古系新
1602	298	6	陶片	口縁部片	砂粒中多量, 且, 暗赤褐色。	隆部と太く浅い沈部による区画文, 単部及1編文, 3と同一形状。	加賀期Ⅲ-3
1602	298	7	陶片	割断片	砂粒中多量, 且, 明褐色。	隆部と太く浅い沈部による区画区画, 単部及1編文。	加賀期Ⅲ-3
1602	298	8	陶片	口縁部片	粗砂粒中多量, 且, 赤い褐色。	炭状口縁, 隆部と太く浅い沈部による区画文。	曹井古系新
1602	298	9	陶片	割断片	砂粒多量, 且, 褐色。	縦位交線陶片, 単部及1編文交線。	加賀期Ⅲ-3
1602	298	10	陶片	割断片	細砂粒多量, 且, 赤い褐色。	全面磨光。	黒十字十編
1602	298	11	陶片	割断片	砂粒中多量, 且, 褐色。	横文, 内外面磨光し研削。	黒十字
1602	298	12	陶片	口縁部片	砂粒中多量, 且, 赤い赤褐色。	炭状口縁, 2条の縦位帯幅, 単部及1編文交線。	黒十字1
1602	298	13	鉢	口縁部片	砂粒少, 焼成し, 暗赤~赤い褐色。	把手2条片, 口縁内面交り状跡, 口縁外面研削・炭状口縁, 胴部磨り上がり, 磨り交り, 口径19.5, 残存高さ10.4。	黒十字1
1602	299	1	陶片	割断片	細砂粒中多量, 且, 赤褐色。	単部及1編文を施文とし, 手織竹目による磨消陶片。	濃褐色
1602	299	2	陶片	割断片	砂粒多量, 且, 赤褐色, 且, 褐色。	縦位交線, 横文・縦線陶片。	濃褐色
1602	299	3	陶片	割断片	細砂粒中多量, 且, 褐色。	縦位の縦位紋線, 単部及1編文。	加賀期Ⅲ-3
1602	299	4	陶片	割断片	砂粒中多量, 且, 明褐色。	表面反復し, 1条単位の縦位紋線による磨消陶片。	加賀期Ⅲ-3
1602	299	5	陶片	割断片	粗砂粒多量, 且, 赤い褐色。	2条単位の縦位紋線, 単部及1編文交線。	加賀期Ⅲ-3
1602	299	6	陶片	割断片	砂粒多量, 褐色。	縦位帯幅, 縦位交線陶片, 横位交線。	曹井古系新
1602	299	7	陶片	口縁部片	砂粒中多量, 且, 暗褐色。	口縁内面横, 赤褐色, 斜位交線陶片。	曹井古系新
1602	299	8	陶片	口縁部片	細砂粒中多量, 且, 明黄褐色。	口縁内面横, 交線文, 単部及1編文交線。	黒十字1
1602	299	9	陶片	口縁部片	細砂粒中多量, 且, 褐色。	口縁内面横, 交線文, 単部及1編文交線。	黒十字1
1602	299	10	陶片	割断片	細砂粒中多量, 且, 明黄褐色。	交線文, 単部及1編文交線。	黒十字1
1602	299	11	陶片	割断片	細砂粒中多量, 且, 明黄褐色。	交線文, 単部及1編文交線。	黒十字1
1602	299	12	陶片	割断片	細砂粒少, 普通, 褐色。	交互の磨消陶片。	黒十字十編
1602	299	13	浅鉢	口縁部片	細砂粒中多量, 且, 赤い赤褐色~黒褐色。	口縁部内面, 突起状口縁部(1編文)・縦位帯幅付, 沈部と首孔, 内外面研削。	黒十字1
1602	299	14	浅鉢	口縁部片	細砂粒中多量, 且, 黄褐色。	口縁部内面, 口縁に滑い磨消陶片, 沈部と首孔, 内外面研削, 外面2文の付, 口径23と同一形状。	黒十字1
1622	323	1	陶片	口縁部片	砂粒多量, 且, 赤い褐色。	口縁部内面交線, 単部及1編文を施文し, 横文を繋ぐ研削。	縦之内Ⅱ
1622	326	1	陶片	割断片	砂粒多量, 且, 赤い褐色。	2条単位の縦位紋線, 単部及1編文, 交線陶片。	加賀期Ⅲ-3
1622	326	2	陶片	割断片	砂粒多量, 且, 黒褐色。	炭状口縁, 凹形突起と上付, 単部及1編文交線。	黒十字1
1622	326	3	陶片	口縁部片	砂粒中多量, 且, 赤い褐色。	口縁内面横, 交線文, 単部及1編文交線。	縦之内Ⅱ
1622	326	4	陶片	割断片	砂粒多量, 且, 褐色。	交線文。	黒十字1
1622	326	5	陶片	口縁部片	砂粒多量, 且, 褐色。	縦位帯幅, 単部及1編文。	加賀期Ⅲ-4
1622	326	6	陶片	割断片	細砂粒多量, 且, 褐色。	単部及1編文。	縦之内Ⅱ
1622	327	1	陶片	口縁部片	砂粒多量, 雲母を含む, 且, 褐色。	隆部帯幅に際し, 2条文は3条単位の横位帯幅。	阿玉台1b
1622	327	2	陶片	割断片	砂粒多量, 普通, 黄褐色。	表面磨光, 条線文。	加賀期Ⅲ-3
1622	328	1	陶片	割断片	砂粒多量, 且, 赤い赤褐色。	単部及1編文を施文とし2条単位の縦位紋線による磨消陶片, 縦位紋線。	加賀期Ⅲ-3
1622	328	2	陶片	口縁部片	細砂粒中多量, 且, 赤い赤褐色。	口縁部縁部, 内外面研削。	縦之内Ⅱ
1622	328	3	陶片	割断片	砂粒中多量, 且, 赤い褐色。	縁部縁上目による条線文。	濃褐色
1622	328	4	陶片	割断片	砂粒中多量, 且, 明褐色。	縁部縁上目による条線文。	濃褐色

図録 番号	土坑 番号	遺物 番号	種類 名称	残存状態	胎土・焼成・色調	器物・文様の特徴		時期・備考
						詳細説明	計測値(単位:cm) (1は測定値)	
1632R	329	1	塚部片	砂粒多, 且, 土に黄褐色。	縦位沈線, 卑部反し横文。		加賀野区 3	
1632R	329	2	塚部片	砂粒多, 且, 土に黄褐色。	口縁突起, 突込内面に内肩状突起。		堀之内 1	
1632R	329	3	塚部片	砂粒多, 且, 土に黄褐色。	口縁突起, 卑部反し横文。		堀之内 2	
1632R	329	4	塚部片	砂粒多, 且, 黄褐色。	表状口縁, 口縁内面, 内外肩片貫通孔と穿孔。		堀之内 1	
1632R	331	1	塚部片	砂粒多, 片若含む, 且, 土に黄褐色。	縦位沈線, 横位沈線。		横濱 1	
1632R	331	2	塚部片	砂粒多, 且, 灰褐色。	表状口縁, 口縁内面縁, 底部部に十字状隆帯, 無部反し横文。		加賀野区 4	
1632R	331	3	塚部片	砂粒多, 且, 明赤褐色。	口縁突起, 口縁内面縁, 突込三角区画, 沈線・三角連続横紋文を充満。		加賀野区 4	
1632R	331	4	塚部片	砂粒多, 実母含む, 且, 灰黄褐色。	卑部反し横文。		阿土台 1 b	
1632R	331	5	塚部片	細砂粒多, 且, 浅黄褐色。	縦位沈線, 卑部反し横文を充満。		加賀野区 4	
1632R	331	6	塚部片	砂粒多, 且, 黒褐色。	卑部反し横文を充満とし, 2条単位の沈線による磨消横文。		加賀野区 3	
1632R	331	7	塚部片	砂粒多, 且, 褐色。	縦位沈線, 卑部反し横文, 底径8.5。		加賀野区 4	
1632R	331	8	塚部片	砂粒多, 且, 土に黄褐色。	口縁突起, 横位沈線。		加賀野区 4	
1632R	331	9	塚部片	砂粒多, 且, 土に黄褐色。	隆帯による横文。		横濱衣通前	
1632R	331	10	塚部片	細砂粒多, 且, 土に黄褐色。	横位沈線。		横濱 1	
1632R	331	11	塚部片	砂粒多, 且, 灰黄褐色。	横位沈線。		横濱 2	
1632R	331	12	塚部片	砂粒多, 且, 土に黄褐色。	沈線, 外肩・口縁・底径突起。		堀之内 1	
1632R	331	13	塚部片	細砂粒多, 且, 明赤褐色。	横位沈線, 横位沈線突起。		横濱衣通前	
1632R	331	14	塚部片	細砂粒多, 且, 明赤褐色。	隆帯, 横位反し横文。		横濱 1	
1632R	331	15	塚部片	砂粒多, 且, 土に黄褐色。	表状口縁, 底部部から口縁に沿い隆帯隆起。		横濱 1	
1632R	331	16	塚部片	砂粒多, 且, 灰褐色。	沈線, 卑部反し横文を充満。		横濱 1	
1632R	331	17	塚部片	砂粒多, 且, 褐色。	口縁突起, 卑部反し横文。		横濱 1	
1632R	331	18	塚部片	細砂粒多, 且, 土に黄褐色。	沈線, 卑部反し横文を充満。		横濱 2	
1632R	331	19	塚部片	砂粒多, 且, 土に黄褐色。	横位沈線, 沈線文。		横濱 1	
1632R	331	20	塚部片	砂粒多, 且, 褐色。	沈線, 卑部反し横文を充満。		横濱 1	
1632R	331	21	塚部片	砂粒多, 且, 土に黄褐色。	縦位沈線, 無部反し横文。		横濱 1	
1642R	331	22	塚部片	砂粒多, 且, 褐色。	口縁突起, 口縁内面縁, 底部部に十字状隆帯, 卑部反し横文を充満。		堀之内 2	
1642R	331	23	塚部片	砂粒多, 且, 灰黄褐色。	口縁突起(底径1.5), 内面縁突起, 隆帯。		堀之内 2	
1642R	331	24	塚部片	砂粒多, 且, 灰褐色。	横位沈線, 卑部反し横文。		堀之内 2	
1642R	331	25	塚部片	細砂粒少, 且, 黄褐色。	沈線による同心円文, 卑部反し横文を充満, 無部反磨消。		堀之内 2	
1642R	331	26	塚部片	砂粒多, 且, 明赤褐色。	横位沈線。		堀之内 1	
1642R	331	27	塚部片	砂粒多, 且, 土に黄褐色。	沈線, 卑部反し横文を充満。		堀之内 2	
1642R	331	28	塚部片	砂粒多, 且, 黄褐色。	沈線。		堀之内 2	
1642R	331	29	塚部片	細砂粒少, 且, 明赤褐色。	小形手形土器, 把手の下から横位沈線, 外面赤色塗彩(口縁部を除く), 照態による磨り分けあり。		横濱 1	
1642R	331	30	塚部片	砂粒多, 且, 土に黄褐色。	外面・底径突起, 底径突起。		堀之内 2	
1642R	331	31	塚部片	砂粒多, 且, 黄褐色。	外肩突起, 底径突起, 底径突起。		堀之内 2	
1642R	331	32	塚部片	砂粒多, 且, 黄褐色。	表状口縁, 口縁内面縁, 底部部に十字状隆帯を隆起。		加賀野区 4	
1642R	331	33	塚部片	細砂粒少, 且, 土に黄褐色。	口縁突起, 口縁内面縁, 底径突起。		横濱 1	
1642R	331	34	塚部片	砂粒多, 且, 明赤褐色。	横帯状土器による卑部文。		横濱 1	
1642R	331	35	塚部片	砂粒多, 且, 土に黄褐色。	外面縁突起, 底径突起, 底径突起。		横濱 1	
1652R	332	1	塚部片	細砂粒多, 実母含む, 且, 土に赤褐色。	横位沈線, 卑部反し横文による平行沈線, 沈線縦帯, 三行文, 2・3と同一個体。		横濱 1	
1652R	332	2	塚部片	細砂粒多, 実母含む, 且, 土に赤褐色。	隆帯と手輪竹筒による平行沈線, 沈線縦帯, 卑部反し横文, 1・3と同一個体。		横濱 1	
1652R	332	3	塚部片	細砂粒多, 実母含む, 且, 土に赤褐色。	隆帯と手輪竹筒による平行沈線, 沈線縦帯, 1・2と同一個体。		横濱 1	
1652R	332	4	塚部片	砂粒多, 片若含む, 且, 土に赤褐色。	横位沈線, 横位沈線突起。		横濱 1	
1652R	332	5	塚部片	砂粒多, 且, 土に赤褐色。	縦位沈線, 卑部反し横文。		横濱 1	
1652R	332	6	塚部片	砂粒多, 且, 土に赤褐色。	卑部反し横文, 卑部反し横文, 三角連続横紋文。		横濱 1	
1652R	332	7	塚部片	砂粒多, 且, 土に赤褐色。	隆帯隆起, 隆帯に沿い横位沈線, 卑部反し横文, 三角連続横紋文。		横濱 1	
1652R	332	8	塚部片	砂粒多, 且, 土に赤褐色。	横位沈線, 隆帯に沿い横位沈線, 卑部反し横文, 三角連続横紋文。		横濱 1	
1652R	332	9	塚部片	砂粒多, 且, 土に赤褐色。	隆帯隆起, 手輪竹筒による平行沈線, 三角連続横紋文。		横濱 1	
1652R	332	10	塚部片	砂粒多, 且, 土に赤褐色。	手輪竹筒による平行沈線, 横位沈線, 横位沈線突起。		横濱 1	
1652R	332	11	塚部片	砂粒多, 且, 明赤褐色。	横位沈線, 三角連続横紋文。		横濱 1	
1652R	332	12	塚部片	砂粒多, 且, 土に赤褐色。	手輪竹筒による平行沈線。		横濱 1	
1652R	332	13	塚部片	砂粒多, 且, 土に赤褐色。	手輪竹筒による横位・横位平行沈線, 40と同一個体。		横濱 1	
1652R	332	14	塚部片	砂粒多, 且, 土に黄褐色。	横位沈線, 横位沈線突起。		横濱 1	
1652R	332	15	塚部片	砂粒多, 実母含む, 且, 灰褐色。	隆帯隆起。		阿土台 1 b	
1652R	332	16	塚部片	砂粒多, 実母含む, 且, 土に赤褐色。	隆帯隆起, 横帯沈線。		阿土台 1 b	
1652R	332	17	塚部片	砂粒多, 且, 土に黄褐色。	隆帯隆起, 沈線突起。		横濱 2	
1652R	332	18	塚部片	砂粒多, 且, 赤褐色。	口縁突起土器行。		横濱 2	
1652R	332	19	塚部片	砂粒多, 片若含む, 且, 土に赤褐色。	口縁突起土器, 平面的に文様を刻む, 磨消文である。		横濱 2	
1652R	332	20	塚部片	砂粒多, 実母含む, 且, 明赤褐色。	卑部反し横文。		阿土台 1 b	
1652R	332	21	塚部片	砂粒多, 実母含む, 且, 土に赤褐色。	隆帯隆起, ヒダ状隆起。		阿土台 1 b	
1652R	332	22	塚部片	砂粒多, 実母含む, 且, 土に黄褐色。	横位沈線, 横位沈線突起。		阿土台 1 b	
1652R	332	23	塚部片	砂粒多, 実母含む, 且, 土に黄褐色。	隆帯と沈線による文様, 三行文隆帯。		横濱 1	
1652R	332	24	塚部片	砂粒多, 且, 明赤褐色。	横帯土器文と土, 隆帯隆起, 一部隆帯は十字状突起。		加賀野区 1	
1652R	332	25	塚部片	砂粒多, 且, 明赤褐色。	隆帯と沈線による文様。		横濱 1	
1652R	332	26	塚部片	砂粒多, 且, 灰褐色。	口縁突起隆帯, 横位平行沈線。		加賀野区 1	
1652R	332	27	塚部片	砂粒多, 且, 土に黄褐色。	横帯反し横文。		加賀野区 1	
1652R	332	28	塚部片	砂粒多, 且, 赤褐色。	2条の横位隆帯, 隆帯と卑部反し横文, 無部反し横文。		加賀野区 1	
1652R	332	29	塚部片	砂粒多, 且, 土に黄褐色。	断面突起, 横位隆帯, 横位沈線。		加賀野区 1	
1652R	332	30	塚部片	砂粒多, 且, 明赤褐色。	横帯反し横文。		加賀野区 1	
1652R	332	31	塚部片	砂粒多, 且, 褐色。	横帯反し横文。		加賀野区 1	
1652R	332	32	塚部片	砂粒多, 且, 褐色。	卑部反し横文を充満とし, 3条単位の横位沈線, 縦行沈線, 底径6.5, 残存高さ3.0。		加賀野区 2	
1652R	332	33	塚部片	砂粒多, 且, 土に黄褐色。	横帯反し横文とし, 2条単位の横位沈線, 底径7.0。		加賀野区 1	
1652R	332	34	塚部片	砂粒多, 且, 土に黄褐色。	横帯反し横文。		加賀野区 1	
1652R	332	35	塚部片	砂粒多, 且, 灰褐色。	口縁突起土器行。		加賀野区 2	
1652R	332	36	塚部片	砂粒多, 且, 明赤褐色。	卑部反し横文を充満とし, 横位沈線と縦行沈線。		加賀野区 2	

遺物観察表

採取 番号	土坑 番号	遺物 番号	種類 名称	残存状態	胎土・焼成・色調	器形・文様の特徴		時期・備考
						詳細	詳細(単位・cm ()は推定値)	
1659	332	37	陶片	割片	砂粒中多, 且, 土に褐色。	縦位紋線, 単部土, 縦文文様。	加賀川E3	
1659	332	38	陶片	口縁部片	砂粒中多, 且, 土に黄褐色。	口縁内面直線, 単部土, 縦文。	加賀川E3	
1659	332	39	陶片	割片	砂粒中多, 且, 土に褐色。	縦位紋線, 無部土, 縦文文様。	加賀川E3	
1659	332	40	陶片	割片	砂粒中多, 且, 土に赤褐色。	陸部胎付, 半横位付による縦位付紋線, 一部胎目, 1.3と同一個体。	曹村古	
1659	332	41	陶片	割片	砂粒多, 且, 土に黄褐色。	縦位紋線, 胎位紋線あり。	曹村古系新	
1659	332	42	陶片	割片	砂粒多, 且, 赤褐色。	2条の縦位紋線と平行線帯を胎付, 胎面は胎帯を下させて, 縦位紋線を文。	曹村古	
1659	332	43	陶片	口縁部片	砂粒多, 且, 赤褐色。	内外両面直線, 口縁部直線, 口徑12(10)。	加賀川E1	
1659	332	44	陶片	口縁部片	砂粒中多, 且, 褐色。	縦位紋線と口縁部を区画し, 凸凹刻突あり, 単部土, 縦文。	加賀川E4	
1659	332	45	陶片	口縁部片	砂粒多, 且, 土に黄褐色。	縦位紋線, 無部土, 縦文。	加賀川E4	
1659	332	46	陶片	口縁部片	砂粒多, 且, 土に黄褐色。	胎土, 胎帯胎付, 半部土, 縦文。	加賀川E3	
1659	332	47	陶片	割片	砂粒多, 且, 土に黄褐色。	縦位紋線, 無部土, 横文文様。	加賀川E4	
1659	332	48	陶片	口縁部片	細砂粒中多, 且, 土に褐色。	表位口縁, 横位紋線, 胎位紋線, 胎土, 胎帯付, 横文文様。	加賀川E4	
1659	332	49	陶片	口縁部片	砂粒多, 且, 土に黄褐色。	表位口縁, 横位紋線。	加賀川E4	
1659	332	50	陶片	割片	砂粒少, 且, 土に黄褐色。	胎帯による文様, 外面赤色塗彩。	加賀川E4	
1659	332	51	陶片	口縁部片	砂粒中多, 且, 赤褐色。	表位口縁, 直線と胎目。	胎土赤	
1659	332	52	陶片	割片	砂粒多, 且, 土に褐色。	縦位紋線, 半部土, 縦文文様。	加賀川E4	
1659	332	53	陶片	口縁部片	砂粒多, 且, 土に赤褐色。	口縁直線, 横位紋線。	胎之内1	
1659	332	54	陶片	割片	細砂粒多, 且, 明褐色。	横文, 半部土, 縦文文様。	胎之内1	
1659	332	55	陶片	割片	砂粒多, 且, 黄褐色。	横文, 半部土, 縦文文様, 6.5と同一個体。	胎之内1	
1659	332	56	陶片	割片	砂粒多, 且, 土に褐色。	横文による横文, 半部土, 縦文文様, 6.5と同一個体。	胎之内1	
1659	332	57	陶片	割片	砂粒多, 且, 土に黄褐色。	横文。	胎之内1	
1659	332	58	陶片	割片	細砂粒多, 且, 暗赤褐色。	横文。	胎之内1	
1659	332	59	陶片	割片	砂粒中多, 且, 土に黄褐色。	横文, 半部土, 縦文文様。	胎之内2	
1659	332	60	陶片	割片	細砂粒多, 且, 土に褐色。	横位紋線。	胎之内2	
1659	332	61	陶片	口縁部片	砂粒多, 且, 暗褐色。	口縁直線, 横位紋線。	胎之内2	
1659	332	62	陶片	割片	砂粒中多, 且, 土に黄褐色。	縦位紋線, 半部土, 縦文文様。	胎之内2	
1659	332	63	陶片	割片	砂粒多, 且, 土に褐色。	横文, 横線に附く, 明褐色。	不明	
1678	335	1	陶片	口縁部片	砂粒多, 且, 土に褐色。	口縁内直線, 横位紋線。	胎之内1	
1678	335	2	陶片	口縁部片	砂粒中多, 且, 暗赤褐色。	口縁直線, 3条の横位紋線と刺突あり。	胎之内1	
1678	335	3	陶片	割片	砂粒多, 且, 土に褐色。	口縁直線, 胎土, 胎帯付, 半部土, 縦文文様。	胎之内1	
1678	335	4	陶片	割片	粗砂粒多, 且, 土に褐色。	斜位紋線, 半部土, 縦文文様, その後続付紋線, 6.7と同一個体。	胎之内1	
1678	335	5	陶片	割片	砂粒多, 且, 褐色。	横文, 半部土, 縦文文様。	胎之内1	
1678	335	6	陶片	割片	粗砂粒多, 且, 土に褐色。	横文による横文, 半部土, 縦文文様, 4.7と同一個体, 350号土坑4と統合する。	胎之内1	
1678	335	7	陶片	割片	粗砂粒多, 且, 土に褐色。	2条の横文。	胎之内1	
1678	335	8	陶片	口縁部片	砂粒中多, 且, 明赤褐色。	口縁直線, 胎土, 胎帯付による平行紋線, 胎土直線と刺突, 口縁直線, 3条の横文, 胎帯は横位紋線と胎土, 内外両面直線, 一部份, 口徑18(5), 350号土坑1と統合する。	胎之内1	
1678	337	1	陶片	割片	砂粒多, 且, 明褐色。	横文。	胎之内1	
1678	338	1	陶片	割片	砂粒多, 且, 褐色。	胎土と半部胎帯による平行紋線, 胎土直線と刺突。	胎之内1	
1678	338	2	陶片	割片	砂粒多, 胎帯含む, 且, 土に赤褐色。	胎面による土状胎痕。	阿波台1b	
1678	338	3	陶片	口縁部片	砂粒多, 且, 赤褐色。	縦位紋線, 半部土, 縦文。	加賀川E4	
1678	338	4	陶片	口縁部片	砂粒多, 且, 暗明褐色。	口縁直線, 胎土, 胎帯付による横位紋線帯を胎付し, 上下から交互に刺突を施す。胎土と胎帯。	加賀川E4	
1698	339	1	陶片	割片	細砂粒多, 且, 土に赤褐色。	横文, 半部土, 縦文文様。	加賀川E3	
1698	339	2	陶片	割片	砂粒中多, 且, 暗赤褐色。	横文, 半部土, 縦文文様。	加賀川E3	
1698	340	1	陶片	口縁部片	胎土, 胎帯, 褐色。	口縁胎帯を胎付し, 胎土, 2条単位の縦位紋線から胎土, 1単位胎帯に胎文を伴う, 半部土, 縦文文様, 口徑16(5), 残存高22.4。	曹村古系新	
1698	340	2	陶片	割片	砂粒多, 且, 土に赤褐色。	2条単位の胎帯による胎文, 胎文, 胎位紋線あり, 胎帯下半横位付。	曹村古系新	
1698	340	3	陶片	割片	砂粒多, 胎帯含む, 且, 土に褐色。	2条単位の縦位紋線。	曹村古系新	
1698	340	4	陶片	口縁部片	砂粒多, 胎帯含む, 且, 暗褐色。	胎帯による区画, 半部土, 縦文。	加賀川E2	
1698	340	5	陶片	割片	砂粒多, 胎帯含む, 且, 暗褐色。	胎帯胎付, 胎位紋線, 胎文。	曹村古系新	
1698	340	6	陶片	割片	砂粒中多, 且, 暗赤褐色。	胎帯と胎土による胎文区画, 胎線胎線に胎文, 区画内胎線あり。	曹村古系新	
1698	342	1	陶片	割片	砂粒多, 且, 明褐色。	胎帯胎付, 胎土を帯びた胎線。	曹村古系新	
1698	342	2	陶片	割片	砂粒多, 且, 褐色。	胎帯胎付, 胎線あり。	曹村古系新	
1698	347	1	陶片	割片	砂粒多, 且, 暗赤褐色。	胎土, 胎帯付, 胎土を伴った横位紋線。	加賀川E1	
1698	347	2	陶片	割片	砂粒多, 且, 土に赤褐色。	胎土, 胎帯付。	加賀川E1	
1698	347	3	陶片	割片	砂粒多, 且, 褐色。	半部胎帯による平行紋線。	曹村古系新	
1698	348	1	陶片	口縁部片	砂粒多, 且, 暗赤褐色。	突起付(欠陥), 胎帯による区画内, 胎文文様, 突起下は胎帯のみを伴った胎帯下, 口徑17(10)。	曹村古系新	
1698	348	2	陶片	割片	砂粒多, 且, 暗赤褐色。	胎帯胎付, 胎線文様, 3.4と同一個体。	曹村古系新	
1698	348	3	陶片	割片	砂粒多, 且, 暗赤褐色。	胎帯胎付, 胎線文様, 2.4と同一個体。	曹村古系新	
1698	348	4	陶片	割片	砂粒多, 且, 暗赤褐色。	胎帯胎付, 胎線文様, 2.3と同一個体。	曹村古系新	
1698	348	5	陶片	割片	砂粒多, 且, 暗赤褐色。	縦位紋線, 胎土, 縦文文様。	加賀川E3	
1698	350	1	陶片	口縁部片	砂粒中多, 且, 土に褐色。	口縁直線, 3条の横文と胎土, 335号土坑1と統合する。	胎之内1	
1698	350	2	陶片	割片	砂粒多, 且, 褐色。	胎土を伴った横位紋線, 胎文, 半部土, 縦文文様, 胎帯赤褐色しい。	胎之内1	
1698	350	3	陶片	割片	細砂粒多, 且, 暗赤褐色。	横文, 半部土, 縦文文様。	胎之内1	
1698	350	4	陶片	割片	粗砂粒多, 且, 土に褐色。	横文による横文, 半部土, 縦文文様, その後続付紋線, 335号土坑6と統合する。	胎之内1	
1698	350	5	陶片	割片	砂粒多, 且, 土に褐色。	横文, 半部土, 縦文文様。	胎之内1	
1698	350	6	陶片	割片	砂粒中多, 且, 土に黄褐色。	外面半部土, 縦文, 胎帯胎付。	胎之内1	
1708	354	1	陶片	口縁部片	細砂粒中多, 且, 赤褐色。	縦位紋線, 無部土, 縦文。	胎之内1	
1708	354	2	陶片	口縁部片	砂粒多, 且, 明赤褐色。	胎位紋線。	胎之内1	
1708	354	3	陶片	口縁部片	砂粒多, 且, 褐色。	口縁部や胎帯, 胎文を胎帯で突刺, 横位紋線と胎目あり。	胎之内1	
1708	354	4	陶片	割片	細砂粒多, 且, 暗褐色。	横文, 半部土, 縦文文様。	胎之内1	
1708	354	5	陶片	割片	砂粒中多, 且, 暗赤褐色。	口縁直線, 胎土, 胎帯付, 胎土直線と刺突。	胎之内1	
1708	354	6	陶片	割片	砂粒多, 且, 暗赤褐色。	縦位紋線, 胎土, 縦文。	胎之内1	
1708	354	7	陶片	割片	細砂粒中多, 且, 暗褐色。	横文, 半部土, 縦文文様。	胎之内1	
1708	354	8	陶片	割片	砂粒多, 且, 暗褐色。	横文。	胎之内1	
1708	354	9	陶片	割片	砂粒多, 且, 土に黄褐色。	横位紋線, 胎土胎付付, 半部土, 縦文文様。	胎之内2	
1708	354	10	陶片	口縁部片	砂粒多, 且, 褐色。	口縁部突刺, 胎土と胎帯に口縁部あり。	胎之内1	

図録 番号	土坑 番号	遺物 番号	種類 名称	残存状態	胎土・焼成・色調	器物・文様の特徴		時期・備考
						詳細説明	図1()は測定値	
17836	471	11	陶片	口縁部片	細砂多, 且, 赤い赤褐色。	単部, 反縄文。		後部
17836	471	12	土器行燈	完形	細砂多, 且, 赤褐色。	器面劣化, 赤縄文?。全周より突き成形, 直径4.8, 厚さ1.4。		不明
17836	472	1	陶片	口縁部片	砂多, 且, 褐色。	表面による押圧を伴う横位隆起, 3と同一個体。		加賀野E4
17836	472	2	陶片	口縁部片	細砂多, 且, 赤褐色。	口縁内縁, 口縁縁部, 横位隆起。		加賀野E4
17836	472	3	陶片	胴部片	砂多, 且, 褐色。	表面による押圧を伴う横位隆起, 1と同一個体。		加賀野E4
17836	472	4	陶片	胴部片	砂多, 且, 褐色。	表面に横位隆起を伴い, 外周に横位隆起を伴う。横位隆起, 2と同一個体。		加賀野E4
17836	476	1	陶片	口縁部片	細砂多, 且, 赤褐色。	表面に5と同一個体。		加賀野E3
17836	476	2	陶片	胴部片	砂多, 且, 赤褐色。	横位隆起, 赤縄文, 1と同一個体。		加賀野E3
17836	476	3	陶片	胴部片	砂多, 且, 赤褐色。	2と同一個体の横位隆起, 反縄文光澤。		加賀野E3
17836	476	4	胎台	ほぼ完形	細砂多, 且, 赤い赤褐色。	胎面・外面磨損。正面・右に約3個の円形遺かし孔(断面なし)。台座径4.4, 台座厚10.0, 高さ14.5。		加賀野E3
17836	486	1	陶片	口縁部片	細砂多, 且, 赤い褐色。	口縁内縁, 沈線, 文様不明。		加賀野E2
17836	486	2	陶片	胴部片	砂多, 且, 褐色。	赤縄文。		加賀野E2
17836	493	1	陶片	口縁部片	細砂多, 且, 赤い赤褐色。	小波状口縁, 内面3文状突起, 外面波状沈線, 横位隆起, 2と同一個体。		五箇ヶ谷
17836	493	2	陶片	胴部片	砂多, 且, 赤い赤褐色。	横位隆起, 1と同一個体。		五箇ヶ谷
18036	496	1	陶片	胴部片	砂多, 且, 褐色。	表面劣化, 赤縄文, 2と同一個体。		加賀野E1
18036	496	2	陶片	胴部片	砂多, 且, 褐色。	表面劣化, 赤縄文, 1と同一個体。		加賀野E1
18036	496	3	陶片	胴部片	砂多, 且, 赤褐色。	沈線, 5と同一個体。		加賀野E1
18036	496	4	陶片	胴部片	細砂多, 且, 赤い赤褐色。	単部, 反縄文。		加賀野E1
18036	496	5	陶片	胴部片	砂多, 且, 赤褐色。	沈線, 単部, 反縄文光澤, 3と同一個体。		加賀野E1
18036	496	6	陶片	口縁部片	砂多, 且, 赤褐色。	沈線, 横文, 器底不明。		加賀野E1
18036	499	1	陶片	口縁部片	砂多, 且, 赤い赤褐色。	器底と沈線による器文, 器文不明。		加賀野E3
18036	499	2	陶片	口縁部片	砂多, 且, 赤褐色。	表面による押圧を伴う横位隆起, 3と同一個体。		加賀野E1
18036	499	3	陶片	口縁部片	砂多, 且, 赤い褐色。	表面による押圧を伴う横位隆起, 2と同一個体。		加賀野E1
18036	499	4	陶片	口縁部片	砂多, 且, 褐色。	横位隆起, 1と同一個体の器文と, 2と同一個体の器文による器文, 横文不明。		加賀野E3
18036	499	5	陶片	口縁部片	砂多, 且, 褐色。	横位隆起, 11と同一個体。		加賀野E1
18036	499	6	陶片	口縁部片	砂多, 且, 褐色。	表面による押圧を伴う隆起, 口縁部から垂下し, 表面より横位隆起となる。2と同一個体。		加賀野E1
18036	499	7	陶片	胴部片	砂多, 且, 褐色。	器底磨損, 単部, 反縄文, 赤縄文。		加賀野E3
18036	499	8	陶片	胴部片	砂多, 且, 赤い褐色。	表面劣化, 赤縄文, 赤縄文不明。		加賀野E1
18036	499	9	陶片	胴部片	砂多, 且, 褐色。	表面劣化, 沈線12.0。		加賀野E1
18036	499	10	陶片	口縁部片	砂多, 且, 褐色。	口縁内縁, 内外面磨損。		加賀野E1
18036	499	11	陶片	胴部片	砂多, 且, 褐色。	無文, 5・16と同一個体。		加賀野E1
18036	499	12	陶片	胴部片	細砂多, 且, 赤褐色。	横位隆起, 1と同一個体。		不明
18036	499	13	陶片-胴部	口縁部片	砂多, 且, 赤褐色。	器底と沈線による器文, 器文不明。		加賀野E1
18036	499	14	土器行燈	完形	砂多, 且, 赤褐色。	先化により文様不明, 全周磨損成切?, 直径2.5, 高さ1.0。		不明
18136	499	15	陶片	口縁部片	砂多, 且, 褐色。	口縁突起, 突起部からJ字状突起, 横位隆起, 単部, 反縄文, 横文不明。		加賀野E1
18136	499	16	陶片	口縁部片	砂多, 且, 褐色。	沈線による器文?。		加賀野E1
18136	505	1	陶片	胴部片	砂多, 且, 褐色。	横位隆起, 口径3.0, 残存径24.7, 5・11と同一個体。		加賀野E1
18136	505	2	陶片	口縁部片	砂多, 且, 褐色。	横位隆起, 口径9.0。		中国館遺文
18036	505	3	陶片	口縁部片	砂多, 且, 褐色。	口縁内縁, 沈線, 単部, 反縄文光澤。		加賀野E1
18036	505	4	陶片	口縁部片	細砂多, 且, 赤い褐色。	口縁内縁, 沈線。		加賀野E1
18036	505	5	陶片	口縁部片	砂多, 且, 赤褐色。	口縁内縁, 沈線。		加賀野E1
18036	505	6	陶片	口縁部片	砂多, 且, 赤褐色。	横位隆起, 赤縄文, 赤縄文不明。		加賀野E1
18136	505	7	陶片	胴部片	砂多, 且, 赤褐色。	横位隆起。		加賀野E1
18136	505	8	陶片	胴部片	砂多, 且, 赤褐色。	沈線, 角点状突起, 12と同一個体。		加賀野E2
18136	505	9	陶片	胴部片	砂多, 且, 褐色。	沈線, 単部, 反縄文光澤, 9と同一個体。		加賀野E1
18136	505	10	陶片	胴部片	砂多, 且, 褐色。	沈線, 単部, 反縄文光澤, 内面筋土磨付, 8と同一個体。		加賀野E1
18036	505	11	陶片	口縁部片	砂多, 且, 赤褐色。	表面による押圧を伴う横位隆起。		加賀野E1
18136	505	12	陶片	胴部片	砂多, 且, 赤褐色。	沈線, 角点状突起, 7と同一個体。		加賀野E2
18136	505	13	陶片	胴部片	砂多, 且, 赤褐色。	全面磨損。		三ノ輪遺文
18136	505	14	陶片	胴部片	細砂多, 且, 赤褐色。	表面劣化, 沈線。		加賀野E2
18136	505	15	陶片	胴部片	細砂多, 且, 赤褐色。	表面磨損, 表面磨損代, 直径7.0。		加賀野E2
18236	505	16	陶片	胴部片	細砂多, 且, 褐色。	沈線。		加賀野E2
18236	505	17	陶片	胴部片	砂多, 且, 赤褐色。	赤縄文。		加賀野E2
18236	505	18	陶片	口縁部片	砂多, 且, 赤褐色。	隆起による器底状突起, 区内に沈線により筋文, 横位隆起, 沈線, 器底と沈線による器文不明。		加賀野E2
18236	505	19	陶片	口縁部片	砂多, 且, 褐色。	横位隆起, 口径3.0, 残存径15.3。		加賀野E2
18236	505	20	陶片	口縁部片	砂多, 且, 褐色。	表面劣化, 横位隆起, 直径7.0。		加賀野E1
18236	505	21	陶片	口縁部片	砂多, 且, 褐色。	表面劣化, 横位隆起, 直径7.0。		加賀野E1
18236	510	1	陶片	口縁部片	白色, 砂多, 且, 赤褐色。	波状口縁, 表面突起, 隆起と手摺管による平行沈線, 3文状突起, 1径12.0。		加賀野E1
18236	517	1	陶片	胴部片	細砂多, 且, 褐色。	筋土磨付, 赤縄文。		加賀野E1
18236	518	1	陶片	胴部片	細砂多, 且, 赤褐色。	斜位沈線。		加賀野E1
18236	518	2	陶片	口縁部片	細砂多, 且, 赤褐色。	口縁部による区画, 縦線状, 胴部単部, 反縄文と器文と, 2と同一個体の横位隆起, 器底と沈線, 口径20.4。		加賀野E1
18236	519	1	陶片	胴部片	砂多, 且, 赤褐色。	沈線, 単部, 反縄文光澤。		加賀野E3
18236	519	2	陶片	胴部片	砂多, 且, 赤褐色。	沈線。		加賀野E3
18236	519	3	陶片	胴部片	砂多, 且, 赤褐色。	横位隆起, 単部, 反縄文。		加賀野E3
18236	520	1	陶片	胴部片	細砂多, 且, 赤褐色。	横位隆起, 単部, 反縄文。		加賀野E3
18236	520	2	陶片	胴部片	砂多, 且, 褐色。	横位隆起, 単部, 反縄文。		加賀野E3
18236	520	3	陶片	胴部片	砂多, 且, 褐色。	横位隆起, 単部, 反縄文。		加賀野E3
18336	521	1	陶片	口縁部片	砂多, 且, 赤褐色。	波状口縁, 沈線2条, 単部, 反縄文, 3と同一個体。		加賀野E4
18336	521	2	陶片	口縁部片	砂多, 且, 褐色。	横位隆起, 単部, 反縄文。		加賀野E4
18336	521	3	陶片	口縁部片	砂多, 且, 赤褐色。	波状口縁, 沈線2条, 単部, 反縄文, 1と同一個体。		加賀野E4
18336	521	4	陶片	胴部片	砂多, 且, 赤褐色。	沈線, 単部, 反縄文光澤。		加賀野E4
18336	521	5	陶片	口縁部片	細砂多, 且, 赤褐色。	無文, 器底と沈線12.0。		加賀野E4
18336	521	6	陶片	口縁部片	砂多, 且, 褐色。	横位隆起。		加賀野E4
18336	521	7	陶片	胴部片	細砂多, 且, 赤褐色。	沈線, 単部, 反縄文光澤。		加賀野E4
18336	521	8	陶片	胴部片	細砂多, 且, 赤褐色。	表面劣化, 横位隆起。		加賀野E4
18336	521	9	陶片	胴部片	細砂多, 且, 赤褐色。	表面劣化, 横位隆起, 直径3.9。		加賀野E4
18336	521	10	陶片	胴部片	砂多, 且, 赤褐色。	1と同一個体の器底, 表面劣化, 単部, 反縄文?。		加賀野E4
18336	521	11	陶片	口縁部片	砂多, 且, 褐色。	表面劣化, 横位隆起。		加賀野E4
18336	521	12	陶片	口縁部片	砂多, 且, 赤褐色。	表面劣化, 横位隆起, 直径11.1, 口径7.0。		加賀野E4

遺物観察表

図録番号	土坑番号	遺物番号	種類	状態	胎土・焼成・色調	形状・文様の特徴 詳細図(単位:cm。()は推定値)	時期・備考
1850	523	1	深鉢	底部片	粗砂粒中多, 且, 明褐色。	外面・底面荒化, 横文? 底径10.0。	晩期
1850	524	1	鉢	口縁部片	砂粒中多, 且, 赤い褐色。	沈積文。	堀之内1
1850	524	2	鉢	口縁部片	粗砂粒中多, 且, 赤い褐色。	沈積文。	堀之内1
1850	524	3	深鉢	胴部片	砂粒中多, 且, 赤い黄褐色。	沈積による三角形文。	堀之内2
1850	525	1	深鉢	胴部片	砂粒中多, 且, 赤い褐色。	横帯, 沈積文。	堀之内1
1850	525	2	深鉢	胴部片	砂粒多, 且, 赤い褐色。	沈積文。	堀之内1
1850	529	1	深鉢	胴部片	砂粒多, 片首含む, 且, 赤褐色。	横帯・横線横文文, 三角連続横文文。	横帯1
1850	529	2	深鉢	胴部片	砂粒多, 片首含む, 且, 赤褐色。	横帯1及横文, 沈積文。	加賀野区3
1850	529	3	浅鉢	口縁部片	粗砂粒中多, 且, 明赤褐色。	横帯沈積で区画, 横位沈積・筋目を充満。	加賀野区1
1850	529	4	深鉢	口縁部片	粗砂粒多, 且, 褐色。	沈積文, 横帯1及横文充満。	加賀野区4
1850	529	5	深鉢	胴部片	砂粒中多, 且, 赤い黄褐色。	横帯・筋位沈積。	加賀野区4
1850	529	6	深鉢	胴部片	粗砂粒中多, 且, 赤い黄褐色。	沈積文, 横帯1及横文充満。	加賀野区4
1850	529	7	深鉢	胴部片	砂粒中多, 且, 赤い赤褐色。	横位沈積, 横帯1及横文充満。	加賀野区4
1860	530	1	深鉢	口縁部片	砂粒中多, 且, 黒褐色。	口縁部屈曲, 口縁部を伴う突起, 横位沈積。	堀之内1
1860	531	1	皿	胴部片	砂粒多, 且, 赤い黄褐色。	放射状口縁?, 口縁部厚縁状横帯, 横帯1及横文。	赤文, 中前期半
1860	531	2	皿	胴部片	砂粒多, 且, 褐色。	器面荒化, 赤横文?	赤文, 中前期半
1860	531	3	皿	胴部片	粗砂粒多, 且, 灰青褐色。	赤横文。	赤文, 中前期半
1860	531	4	皿	胴部片	粗砂粒多, 且, 明褐色。	器面荒化, 赤横文。	赤文, 中前期半
1860	531	5	皿	胴部片	砂粒中多, 且, 黒褐色。	赤横文。	赤文, 中前期半
1860	531	6	皿	胴部片	砂粒多, 且, 褐色。	横位沈積。	赤文, 中前期半
1860	531	7	皿	胴部片	砂粒多, 且, 暗灰黄色。	横位沈積。	赤文, 中前期半
1860	531	8	皿	胴部片	砂粒中多, 且, 赤い黄褐色。	三角連続文?, 横文。	赤文, 中前期半
1860	534	1	深鉢	胴部片	粗砂粒多, 且, 赤い赤褐色。	横帯筋付, 胴帯1に横文。	横帯1
1860	534	2	鉢	口縁部片	粗砂粒中多, 且, 赤い褐色。	山形突起, 口縁部突起状沈積, 口縁部研磨, 横帯1及横文。	横帯1
1860	534	3	鉢	胴部片	砂粒中多, 且, 赤い褐色。	沈積文, 横帯1, 横文充満。	堀之内2
1860	534	4	深鉢	胴部片	粗砂粒多, 且, 赤い黄褐色。	器面荒化, 平織竹筒による平行沈積, 横文有無不明。	不明
1870	535	1	皿	口縁部・胴上平位部)	粗砂粒多, 且, 灰褐色。	口縁部突起, 三又状突起を伴う突起, 筋部横文, 胴上平帯位縁付文。	赤文, 中前期半
1870	535	2	皿	口縁部片	砂粒多, 且, 赤い黄褐色。	器面荒化, 内面と外面に平磨荒化, 口径28.8, 残存高20.6。	赤文, 中前期半
1870	535	3	皿	口縁部片	粗砂粒中多, 且, 黒褐色。	口唇断面による筋目, 横文。	赤文, 中前期半
1870	535	4	皿	胴部片	粗砂粒多, 且, 黒褐色。	横帯1及横文。	赤文, 中前期半
1870	535	5	皿	胴部片	粗砂粒多, 且, 赤い黄褐色。	赤横文。	赤文, 中前期半
1870	535	6	皿	胴部片	砂粒多, 青褐色, 灰青褐色。	赤横文。	赤文, 中前期半
1870	535	7	皿	胴部片	砂粒多, 且, 褐色。	赤横文。	赤文, 中前期半
1870	535	8	皿	胴部片	粗砂粒多, 且, 赤い黄褐色。	横帯1及横文を地文とし沈積文。	赤文, 中前期半
1870	536	1	深鉢	口縁部片	砂粒多, 且, 明赤褐色。	口縁部内凹磨, 突起部に沈積文, 外面突起部に首孔, 内外面粗い研磨。	堀之内1
1870	536	2	深鉢	胴部片	赤褐色, 砂粒多, 且, 赤い褐色。	横帯1, 横文2, 3と同一個体。	堀之内1
1870	536	3	深鉢	胴部片	赤褐色, 砂粒多, 且, 赤褐色。	筋部縦位沈積, 首孔, 胴部帯1及横文充満文, 沈積文, 2と同一個体。	堀之内1
1870	539	1	深鉢	胴部片	粗砂粒多, 青褐色, 明赤褐色。	筋部首孔, 横位沈積, 横帯1及横文, 筋付沈積。	加賀野区3
1870	539	2	深鉢	口縁部片	砂粒中多, 且, 赤い黄褐色。	突起, 3帯位位の縦位沈積, 中央沈積の上端は平手状, 横帯1及横文充満。	加賀野区3
1880	539	3	深鉢	口縁部片	砂粒多, 且, 赤い黄褐色。	横帯と沈積による区画文, 赤横文充満。	加賀野区3
1880	539	4	深鉢	口縁部片	砂粒多, 且, 赤褐色。	横位筋部, 赤横文。	加賀野区3
1880	541	1	皿	口縁部片	砂粒多, 片首含む, 且, 赤い褐色。	横位沈積。	赤文, 中前期半
1880	541	2	深鉢	口縁部片	砂粒中多, 且, 明赤褐色。	口縁部屈曲, 中央に貫通孔を伴う突起, 横位沈積, 首孔。	堀之内1
1880	541	3	皿	口縁部片	砂粒多, 片首含む, 且, 赤い褐色。	三角連続文, 4と同一個体。	赤文, 中前期半
1880	541	4	皿	胴部片	砂粒多, 片首含む, 且, 赤い褐色。	三角連続文, 3と同一個体。	赤文, 中前期半
1880	544	1	深鉢	胴部片	砂粒多, 且, 赤い赤褐色。	横位筋部。	加賀野区4
1880	544	2	深鉢	口縁部片	砂粒多, 富首含む, 且, 赤い赤褐色。	口縁部内凹, 横位筋部で区画し斜行する筋部筋付。	青褐色
1880	544	3	深鉢	口縁部片	砂粒多, 且, 黒褐色。	横帯による区画文, 斜位沈積充満。	青灰色系副
1880	544	4	深鉢	口縁部片	砂粒多, 富首含む, 且, 黒褐色。	口縁部内凹, 器面荒化。	青灰色系副
1880	544	5	深鉢	底部片	砂粒多, 且, 赤い赤褐色。	器面荒化, 底径8.0。	中前期
1880	547	1	深鉢	口縁部片	砂粒多, 且, 明赤褐色。	横帯筋付, 胴帯1に平字状筋目。	横帯1
1880	548	1	深鉢	胴部片	砂粒多, 青褐色, 赤い赤褐色。	沈積文, 横帯1及横文充満。	堀之内1
1880	550	1	深鉢	胴部片	砂粒多, 青褐色, 褐色。	横位沈積, 横帯1及横文充満?	加賀野区3
1880	550	2	深鉢	胴部片	砂粒多, 且, 褐色。	横位沈積, 斜位沈積。	青灰色系副
1880	551	1.2	切取壺	胴部は沈没部 厚縁部破片	粗砂粒多, 且, 明黄褐色	切取部壺上縁, 内外面に平な研磨, ただし底縁, 劣化, 赤色帯筋は確認不能。切取部は山形の突起と対向する位置に十字状の内面あり。口縁部は数回内対面研ぎで切ったような切取部をそのまます。底径10.7, 底縁4.0, 断面は扇片である。	晩期
1890	551	3	深鉢	胴部片	砂粒多, 且, 赤い褐色。	沈積文, 横文。	横文3
1890	551	4	深鉢	胴部片	砂粒多, 且, 赤い黄褐色。	沈積文。	堀之内1
1890	551	5	深鉢	胴部片	砂粒多, 且, 赤い褐色。	横帯1の筋部と沈積, 横帯1及横文。	堀之内1
1900	551	7	深鉢	口縁部・胴上平位部(20%)	粗砂粒多, 且, 褐色。	口縁部荒化, 筋部帯筋付文による斜帯文, 内外面荒化著しい。口径31.0。	堀之内1
1900	551	8	深鉢	底部片	砂粒多, 青褐色, 褐色。	底面縦紋状, 底径9.0。	晩期
1900	555	1	在場土器 内土土器?	口縁部片	砂粒中多, 且, 明赤褐色。	口縁部上縁, 平削。	中世
1900	572	1	深鉢	胴部片	砂粒多, 且, 明赤褐色。	横位沈積。	横帯3

図録 番号	土坑 番号	遺物 番号	種類 器種	残存状態	胎土・焼成・色調	器形・文様の特徴		時期・備考
						計測値[単位:cm.()は推定値]		
1900	572	2	塚跡	製坯片	細砂粒多,雲母片含む,良,明赤褐色。		堀みを作った横位隆部。	横位3
1918	581	1	塚跡	製坯片	砂粒多,雲母片含む,良,黒褐色。		隆部隆起,隆部に深い凹溝あり。	横位2
1918	581	2	塚跡	製坯片	砂粒多,良,明褐色。		隆部隆起,隆部に浅く凹溝あり。	横位2
1918	581	3	塚跡	製坯片	細砂粒多,良,明褐色。		沈積,横位に浅く凹溝あり。	横位2
1900	581	4	塚跡	口縁部片	粗砂粒多,片岩片含む,良,褐色。		縦位隆部,2条の縦部沈積。	灰土玉1とb 焼付
1918	581	5	塚跡	製坯片	砂粒多,雲母片含む,良,褐色。		隆部と沈積による文様。	加判判E1
1918	581	6	塚跡	製坯片	砂粒多,良,明褐色。		隆部と沈積による文様。	加判判E1
1918	581	7	塚跡	製坯片	砂粒多,雲母片含む,良,褐色。		隆部と沈積による文様。	加判判E1
1918	581	8	塚跡	口縁部片	砂粒多,良,明褐色。		平縁竹管による横位平行沈積,交り割突出,口縁[15,2]。	加判判E1
1918	581	9	塚跡	製坯片	砂粒多,良,褐色。		横土反縦位文後に横位隆部。	加判判E1
1918	581	10	塚跡	製坯片	細砂粒多,良,明褐色。		横土反縦位文文。	加判判E1
1918	581	11	塚跡	製坯片	砂粒やや多,良,明褐色。		横土反,彫り沈積。	不明
1918	581	12	塚跡	製坯片	細砂粒多,良,明褐色。		多條文。	不明
1918	581	13	塚跡	製坯片	砂粒多,良,明褐色。		横土反縦位文文。	加判判E1
1918	581	14	塚跡	製坯片	砂粒やや多,良,土に赤い褐色。		横土反縦位文後に横位隆部。	加判判E1
1918	606	1	塚跡	製坯片	砂粒やや多,良,明褐色。		3条単位の縦位隆部,単部上し横文文様。	加判判E3
1918	606	2	塚跡	口縁部片	砂粒多,良,褐色。		隆部と沈積による凹部区画,沈積中心。	横文文系新
1918	606	3	塚跡	製坯片	砂粒多,雲母片含む,良,赤褐色。		3条単位の縦位隆部,多條文。	横文文系新
1918	606	4	塚跡	製坯片	砂粒多,良,褐色。		隆部隆起,斜位沈積光潤。	横文文系新
1918	606	5	塚跡	製坯片	砂粒多,良,赤褐色。		縦位隆部,斜位沈積光潤。	横文文系新
1918	606	6	塚跡	製坯片	砂粒多,雲母片含む,良,明赤褐色。		隆部隆起,隆部隆起。	横文文系新
1918	606	7	塚跡	製坯片	砂粒多,良,褐色。		隆部隆起,隆部隆起。	横文文系新
1918	606	8	塚跡	製坯片	砂粒多,良,明褐色。		無彫り横文。	横文文系新
1918	643	1	塚跡	製坯片	細砂粒多,良,焼赤褐色。		沈積による三角形,硬質。	横文文系2
1918	661	1	塚跡	製坯片	砂粒やや多,良,土に赤い褐色。		単部上し横文文文文とし,3条単位の沈積による曲線的な横文文文。	横文文系1

横巻中村遺跡28区 土坑

図録 番号	土坑 番号	遺物 番号	種類 器種	残存状態	胎土・焼成・色調	器形・文様の特徴		時期・備考
						計測値[単位:cm.()は推定値]		
1908	2	1	横部 器種	製坯一断面片	良,灰白色。		横戸ノ丸蓋。	19世紀
1908	4	1	塚跡	製坯片	砂粒多,雲母片含む,良,土に赤い褐色。		突起状になる隆部と平縁竹管による平行沈積,空白部に斜位沈積光潤。	横位
1908	4	2	塚跡	口縁部片	砂粒多,良,土に赤い褐色。		隆部による区画文。	加判判E3
1908	4	3	塚跡	製坯片	砂粒多,良,明褐色。		隆部と沈積による曲線的な横文,単部上し横文文。	加判判E3
1908	4	4	塚跡	製坯片	砂粒多,良,土に赤い褐色。		横位隆部,縦位沈積光潤。	加判判E3
1908	5	1	塚跡	製坯片	砂粒多,良,明褐色。		横位沈積,沈積による凹部文,縦文主体不明沈積。	加判判E3
1908	5	2	塚跡	口縁部片	砂粒多,良,褐色。		隆部と沈積による口縁部区画文,単部上し横文文。	加判判E3
1908	5	3	塚跡	製坯片	細砂粒多,良,土に赤い褐色。		縦位沈積,単部上し横文文。	加判判E3
1908	5	4	塚跡	製坯片	砂粒多,良,土に赤い褐色。		横位隆起,良,土に赤い褐色。	加判判E3
1908	5	5	塚跡	製坯片	砂粒多,良,明褐色。		縦位沈積,単部上し横文文。	加判判E3
1908	5	6	塚跡	口縁部片	砂粒やや多,良,土に赤い褐色。		無文,内外両面研。	加判判E3
1908	5	7	塚跡	製坯片	砂粒多,良,褐色。		沈積による区画文,単部上し横文文文。	加判判E3
1908	5	8	塚跡	製坯片	細砂粒多,青濁,明褐色。		縦位沈積,単部上し横文文。	加判判E3
1908	5	9	塚跡	製坯片	砂粒多,良,明褐色。		2条単位の縦位沈積,無彫り横文文文。	加判判E3
1908	10	1	塚跡	口縁部片	砂粒多,良,土に赤い褐色。		横位沈積で口縁部区画,縦位沈積,単部上し横文文文。	加判判E4
1908	10	2	塚跡	口縁部片	砂粒多,青濁,土に赤い褐色。		横位隆部,縦位沈積隆部,単部上し横文文文。	加判判E4
1908	10	3	塚跡	口縁部片	砂粒多,良,褐色。		横位隆部。	加判判E4
1908	10	4	塚跡	口縁部片	砂粒多,良,明褐色。		横位隆部。	加判判E4
1908	10	5	塚跡	口縁部片	砂粒多,良,褐色。		横位隆部,単部上し横文文。	加判判E4
1908	12	1	塚跡	製坯片	砂粒やや多,良,土に赤い褐色。		縦位隆部,単部上し横文文。	加判判E3
1908	12	2	塚跡	口縁一断面 器種	砂粒多,良,土に赤い褐色。		口縁内面折り返し状,縦位隆部により口縁部無文,断面は縦位隆部を陥付し,斜位沈積光潤,その後,隆部に沿う凹溝,口縁[29,4]。	横文文系新
1908	13	1	塚跡	製坯片	砂粒多,良,灰白色。		残存片のみ。	横部
1908	13	2	塚跡	口縁一断面 器種	細砂粒やや多,良,土に赤い褐色(70%)		正面に山形の突起(対向する面に大突起あり),沈積文,横文文文光潤なし。 無文部:内面中輪に研磨,口縁2.0。	横部名2
1908	13	3	土坑	製坯片	砂粒,雲母片多,良,黄褐色。		隆部に沿った平行沈積,断面,断面の中心に凹溝を有す。	横位
1978	14	1	塚跡	口縁部片	細砂粒多,良,赤褐色。		内面文,無彫り横文文文。	横文文系古 (暫称E1)
1978	14	2	塚跡	底面片(70%)	砂粒多,良,土に赤い褐色。		内面研,外底,底面肌一研磨,底面一部縦位残存,底面[1]点。	横部名1
1978	15	1	塚跡	口縁部片	砂粒多,良,黒褐色。		沈積文,肌一研磨。	横部名2
1978	15	2	塚跡	口縁部片	砂粒多,良,土に赤い褐色。		横位隆部を有し口縁との間に横位把手,縦位隆部,単部上し横文文文。	横部名1
1978	15	3	塚跡	口縁部片	砂粒多,良,褐色。		口縁部から横位隆部,沈積隆部,単部上し横文文文,口縁[1]点。	横部名1
1978	15	4	塚跡	口縁一断面 器種	細砂粒やや多,良,灰黄褐色(50%)		正面に大突起,縦面に凹溝の突起,沈積文,単部上し横文文文,無文部:内面は丁寧研磨,口縁[2.0]。	横部名1

横巻中村遺跡29区 土坑

図録 番号	土坑 番号	遺物 番号	種類 器種	残存状態	胎土・焼成・色調	器形・文様の特徴		時期・備考
						計測値[単位:cm.()は推定値]		
2018	1	1	塚跡	製坯片	砂粒多,良,土に赤い褐色。		横位隆部隆起,縦位沈積,4と同一隆部。	横文文系古
2018	1	2	塚跡	断面一断面下 器種	砂粒多,雲母片含む,良,赤褐色。		横部無文,3条単位の縦位隆部隆起隆部,縦位隆部3単位,単部上し横文文文,横半内面内面におこり成文化層付着明瞭,残存高21.2。	横文文系古 (暫称E1)
2018	3	3	塚跡	製坯片	砂粒多,良,明褐色。		単部上し横文文文を有し,1縦位隆部,彫り沈積。	加判判E3
2018	4	4	塚跡	口縁部片	砂粒多,良,明褐色。		堀みを作った横位隆部,横位隆部,横位隆部隆起,横位隆部,1と同一隆部。	横文文系新
2018	1	5	塚跡	製坯片	砂粒多,片岩片含む,良,土に赤い褐色。		外面ケズリ残照り研磨,内面研磨,内面一部に赤色砂粒残存。	加判判E3
2018	3	1	土坑	完形	細砂粒少,良,褐色。		口縁付隆部[1ニテツブ],口縁部研磨,口縁に凹溝,対向面に突起,横文文,単部上し横文文文,高9.9点,底縁4.0。	横部名1
2018	3	2	塚跡	製坯片	細砂粒やや多,良,明褐色。		断面光潤,沈積文,単部上し横文文文。	横部名1
2018	4	1	塚跡	口縁部片	砂粒多,良,土に赤い褐色。		内外両面研。	加判判E3
2018	4	2	塚跡	口縁部片	砂粒多,良,灰褐色。		横位の横位隆部,内外両面に研磨。	加判判E3

遺物観察表

採取 番号	土坑 番号	遺物 番号	種類 分類	残存状態	胎土・焼成・色調	器形・文様の特徴		時期・備考
						詳細描写(単位:cm ()は測定値)		
2022R	5	1	浅鉢	口縁一底面 (50%)	細砂粒中々多, 貝, にふい・黄褐色・ 黒褐色。	有溝小把手付上蓋, 口縁直上, 2条の溝線を通らず縦位の横状付着 跡等による異文, 内外面全面赤褐色, 口径18.2, 最大径27.0, 底径 7.4, 高さ17.0。	加賀県E3 後期	
2022R	5	2	深鉢	胴部一底面 (50%)	砂粒多, 貝, にふい・赤褐色。	単部R1異文々々文土とし, 2条単位の縦位紋線による磨消異文, 異 文部に於て洗滌, 砥研研磨, 底径7.6, 残存高24.3。	加賀県E3 前期	
2022R	5	3	深鉢	胴部片	砂粒多, 貝, 褐色。	横位紋線, 縦位洗滌欠損。	清水文系割 3の単部R2, 口縁斜み, 口縁内面底状, 洗滌, 単部R1異文, 内外面 2条単部R2, 口径15.5, 残存高15.2。	加賀県E2 後期
2022R	6	1	深鉢	口縁一胴部 (80%)	口縁砂粒少, 貝, 褐色。	口縁洗滌, 口縁直上, 1条単位の縦位紋線による磨消異文, 異 文部に於て洗滌, 砥研研磨, 底径7.6, 残存高24.3。	加賀県E2 後期	
2022R	10	1	鉢	口縁部片	細砂粒中々多, 貝, 明黄褐色。	口縁斜上10度付により磨消, 内面洗滌1条, 斜状文字?	加賀県E2 後期	
2022R	10	2	深鉢	胴部片	細砂粒中々多, 貝, にふい・黄褐色。	横位洗滌, 縦位洗滌, 研磨。	加賀県E2 後期	
2022R	10	3	鉢	胴部片	細砂粒多, 貝, 黒褐色。	横位洗滌, 斜み付, 斜位洗滌。	加賀県E2 後期	
2022R	10	4	研鉢	胴部片	砂粒多, 貝, 明黄褐色。	口縁洗滌, 研磨。	加賀県E2 後期	
2022R	10	5	深鉢	口縁部片	細砂粒多, 黄褐色, にふい・黄褐色。	洗滌, 単部R1異文欠損。	後期	
2022R	10	6	深鉢	胴部片	砂粒多, 貝, にふい・褐色。	洗滌, 単部R1異文欠損。	後期	
2022R	10	7	深鉢	胴部片	砂粒多, 貝, 赤褐色。	ケズリ痕, 洗い研磨, 8・9と同一個体。	後期	
2022R	10	8	深鉢	口縁部片	砂粒中々多, 貝, にふい・赤褐色。	口縁部に磨長の指形凹み, 外面ケズリ痕に洗い研磨, 内面ケズリ, 7・ 8と同一個体。	後期	
2022R	10	9	深鉢	口縁部片	砂粒中々多, 貝, にふい・赤褐色。	口縁部に磨長の指形凹み, 外面ケズリ痕に洗い研磨, 内面ケズリ, 7・ 8と同一個体。	後期	
2022R	11	1	深鉢	口縁部片	細砂粒中々多, 貝, にふい・褐色。	内外面研磨。	加賀県E2 後期	
2022R	11	2	鉢	胴部片	細砂粒少, 貝, 洗滌褐色。	磨消, 洗い・研位洗滌。	加賀県E2 後期	
2022R	11	3	鉢	口縁部片	細砂粒中々多, 貝, にふい・黄褐色。	口縁研磨, 縦位洗滌と異線, 単部R1異文欠損。	加賀県E2 後期	
2023R	11	4	鉢	胴部片	細砂粒中々多, 黒, 黒色。	洗滌, 磨消文後に関し研磨。	加賀県E2 後期	
2023R	11	5	深鉢	胴部片	細砂粒少, 貝, 灰白色。	磨消劣化, 洗滌, 単部R1異文欠損?	加賀県E2 後期	
2023R	11	6	鉢	胴部片	砂粒中々多, 貝, にふい・褐色。	横位洗滌, 単部R1異文欠損。	加賀県E2 後期	
2023R	11	7	鉢	胴部片	砂粒中々多, 貝, 黒褐色。	研磨による磨消の斜上1条, 横位洗滌, 外面研磨, 内面ケズリ。	加賀県E2 後期	
2023R	11	8	鉢	胴部片	細砂粒中々多, 貝, 灰白色。	横位洗滌で洗滌, 洗滌による斜状文字, 洗滌部より上位に研磨, 23 と同一個体。	加賀県E2 後期	
2023R	11	9	鉢	胴部片	細砂粒中々多, 貝, 灰褐色。	洗滌による斜状文字。	加賀県E2 後期	
2023R	11	10	鉢	口縁部片	細砂粒中々多, 貝, 黒色。	口縁研磨, 単部R1異文欠損。	加賀県E2 後期	
2023R	11	11	深鉢	胴部片	砂粒中々多, 貝, 褐色。	赤褐色。	加賀県E2 後期	
2023R	11	12	深鉢	胴部片	細砂粒中々多, 貝, 黒褐色。	口縁に磨消しR異文部, 横位洗滌。	加賀県E2 後期	
2023R	11	13	深鉢	胴部片	砂粒多, 貝, 灰褐色。	洗滌。	加賀県E2 後期	
2023R	11	14	鉢	胴部片	砂粒中々多, 貝, 灰褐色。	無文, 内外面研磨。	加賀県E2 後期	
2023R	11	15	深鉢	胴部片	砂粒多, 貝, 明黄褐色。	洗滌, 単部R1異文欠損。	加賀県E2 後期	
2023R	11	16	鉢	口縁部片	砂粒中々多, 貝, にふい・褐色。	口縁洗滌, 口縁直上, 1条単位の縦位洗滌で洗滌, 斜状文字。	加賀県E2 後期	
2023R	11	17	深鉢	口縁部片	砂粒中々多, 貝, にふい・褐色。	口縁研磨, 無文, 20と同一個体。	後期	
2023R	11	18	深鉢	口縁部片	砂粒中々多, 貝, 明褐色。	洗滌(口縁), 口縁内面洗滌, 口縁外面に小突起, 2条の洗滌, 外面研磨。	高井系 前期	
2023R	11	19	鉢	口縁部片	細砂粒少, 貝, 褐色。	磨消劣化, 横位洗滌。	高井系 前期	
2023R	11	20	深鉢	口縁一胴部 (50%)	砂粒中々多, 貝, にふい・褐色。	口縁洗滌, 磨消, 洗滌不明, 17と同一個体。	後期	
2023R	11	21	鉢	口縁一胴部 (30%)	細砂粒少, 貝, 黒褐色。	口縁内面洗滌1条, 口縁部単位洗滌により縦位縦状洗滌, 磨消 研磨による異文等, 割断跡文字, 口径26.0。	加賀県E2 後期	
2033R	11	22	鉢	胴一底面 (50%)	砂粒中々多, 貝, 黒褐色。	洗滌, 単部R1異文欠損, 胴部下半・内面・底面研磨, 底径(8.0)。	加賀県E2 後期	
2033R	11	23	深鉢	口縁部片	細砂粒中々多, 貝, 褐色。	横位洗滌, 内外面研磨, 8と同一個体。	加賀県E2 後期	
2033R	11	24	深鉢	口縁部片	細砂粒少, 貝, 褐色。	横位洗滌, 内外面研磨。	高井系 前期	
2033R	11	25	深鉢	胴部片	砂粒少, 貝, にふい・褐色。	外面洗い研磨(磨消研磨付), 内面ケズリ。	後期	
2042R	11	26	深鉢	胴一底面	砂粒中々多, 貝, にふい・褐色。	外面洗滌劣化, 内面研磨, 底面磨削欠損なし, 底径10.6。	後期	
2042R	11	27	深鉢	胴部片	細砂粒中々多, 貝, 黒褐色。	横位洗滌, 内外面研磨。	高井系 前期	
2042R	11	28	底蓋	底蓋部	砂粒中々多, 貝, にふい・黄褐色。	外面洗い研磨, 底面磨削欠損, 底径4.6。	高井系 前期	
2042R	12	1	深鉢	口縁部片	細砂粒中々多, 貝, 明褐色。	洗滌。	高井系 前期	
2042R	12	2	深鉢	口縁部片	砂粒多, 貝, 赤褐色。	縦位洗滌? 押圧による磨削跡。	高井系 前期	
2042R	12	3	深鉢	口縁部片	細砂粒中々多, 貝, 黄褐色。	無文, 磨消劣化により洗滌不明。	高井系 前期	
2042R	12	4	深鉢	底蓋部	砂粒多, 貝, にふい・黄褐色。	外面ケズリ, 底面磨削欠損, 底径8.0。	高井系 前期	
2042R	14	1	深鉢	口縁部片	砂粒多, 貝, にふい・褐色。	二重口縁, 内外面ケズリ。	高井系 前期	
2042R	14	2	深鉢	胴部片	砂粒多, 貝, にふい・褐色。	単部R1異文欠損?	高井系 前期	
2042R	15	1	深鉢	口縁部片	粗砂粒多, 貝, にふい・褐色。	二重口縁, 内外面ケズリ。	高井系 前期	
2052R	19	1	深鉢	口縁部片	砂粒中々多, 貝, 明褐色。	洗滌研磨文。	後期	
2052R	19	2	深鉢	胴部片	砂粒中々多, 貝, にふい・黄褐色。	洗滌による斜状文字。	加賀県E3 前期	
2052R	19	3	深鉢	口縁部片	砂粒中々多, 貝, 褐色。	口縁洗滌, 内外面研磨。	加賀県E3 前期	
2052R	19	4	深鉢	胴部片	細砂粒中々多, 貝, 灰褐色。	形状洗滌文。	加賀県E3 前期	
2052R	19	5	深鉢	胴部片	砂粒中々多, 貝, にふい・褐色。	外面研磨するが磨削研磨跡に残存。	高井系 前期	
2052R	19	6	深鉢	口縁部片	細砂粒中々多, 貝, 褐色。	口縁内面洗滌, 外面横位洗滌。	高井系 前期	
2052R	19	7	深鉢	胴部片	砂粒多, 貝, 赤褐色。	無文, 洗滌劣化研磨。	高井系 前期	
2052R	19	8	深鉢	胴部片	砂粒多, 貝, にふい・黄褐色。	磨消劣化, 赤褐色文字?	高井系 前期	
2052R	19	9	深鉢	口縁部片	細砂粒中々多, 貝, 黒褐色。	口縁小突起, 内外面に研磨。	高井系 前期	
2052R	21	1	深鉢	胴部片	砂粒多, 貝, 灰黄褐色。	洗滌磨削付, 単部R1異文欠損。	加賀県E3 前期	
2052R	21	2	深鉢	胴部片	砂粒中々多, 貝, 褐色。	横位洗滌, 研磨, 内面(口)の形状欠損付着。	加賀県E3 前期	
2052R	21	3	深鉢	胴部片	細砂粒中々多, 貝, にふい・黄褐色。	洗滌。	後期	
2052R	25	1	深鉢	口縁部片	細砂粒多, 貝, 灰褐色。	口縁斜上10度付により磨削, 内面洗滌1条, 形状洗滌。	加賀県E2 後期	
2052R	30	1	深鉢	口縁部片	砂粒中々多, 貝, 明赤褐色。	内外面研磨。	後期	
2052R	30	2	深鉢	胴部片	砂粒中々多, 貝, にふい・褐色。	外面ケズリ(磨削研磨付)。	高井系 前期	
2052R	30	3	深鉢	口縁部片	砂粒中々多, 貝, 灰黄褐色。	単部R1異文の横位洗滌3条。	高井系 前期	
2052R	33	1	深鉢	口縁部片	細砂粒中々多, 貝, 褐色。	口縁内面洗滌, 洗滌文, 単部R1異文欠損, 研磨。	高井系 前期	
2052R	33	2	深鉢	胴部片	細砂粒中々多, 貝, 明褐色。	横位洗滌。	高井系 前期	
2052R	33	3	深鉢	口縁部片	細砂粒多, 貝, 明褐色。	横位洗滌, 単部R1異文欠損。	高井系 前期	
2052R	33	4	深鉢	胴部片	細砂粒少, 貝, 褐色。	洗滌, 単部R1異文欠損, 外面(口)の形状欠損付着, 5・6と同一 個体。	高井系 前期	
2052R	33	5	深鉢	胴部片	細砂粒少, 貝, にふい・黄褐色。	洗滌, 単部R1異文欠損, 外面(口)の形状欠損付着, 4・6と同一 個体。	高井系 前期	
2052R	33	6	深鉢	口縁部片	細砂粒少, 貝, 褐色。	首孔, 洗滌, 単部R1異文欠損, 外面(口)の形状欠損付着, 4・5と同一 個体。	高井系 前期	
2052R	33	7	深鉢	口縁部片	細砂粒中々多, 貝, にふい・黄褐色。	口縁内面洗滌, 洗滌1条。	高井系 前期	
2052R	33	8	深鉢	口縁部片	細砂粒少, 貝, 黒褐色。	口縁斜上10度付, 横位洗滌(洗滌), 洗滌, 単部R1異文欠損, 研磨。	高井系 前期	
2052R	33	9	深鉢	口縁部片	細砂粒中々多, 貝, 明黄褐色。	口縁内面洗滌1条, 内外面研磨。	高井系 前期	

図録番号	土坑番号	遺物番号	種類	状態	胎土・構成・色調	器形・文様の特徴		時期・備考
						詳細	詳細	
2050R	33	10	深鉢	口縁部片	砂粒中多, 黒, 褐色色。	口縁部内面, 胎土を伴う微位隆起, 縦長の目字刻付文, 研磨。	編之内2	
2050R	33	11	深鉢	口縁部片	細砂粒中多, 且, 赤い・赤褐色。	口縁内面沈線1条, 胎土を伴う微位隆起, 沈線文, 内外面研磨。	編之内2	
2050R	33	12	深鉢	口縁部片	細砂粒中多, 且, 赤い・赤褐色。	口縁内面沈線1条, 内外面研磨。	編之内2	
2050R	33	13	深鉢	口縁部片	砂粒中多, 且, 黒褐色。	口縁内面沈線1条, 外周部研磨。	編之内2	
2050R	33	14	深鉢	口縁部片	砂粒中多, 且, 黒褐色。	口縁部外周縁上, 外周部研磨。	編之内2	
2050R	33	15	深鉢	口縁部片	細砂粒中多, 且, 赤い・褐色。	口縁部外周縁上, 研磨。	編之内2	
2050R	33	16	深鉢	口縁部片	細砂粒中多, 且, 赤い・赤褐色。	口縁部外周縁上, 研磨。	編之内2	
2050R	33	17	深鉢	口縁部片	細砂粒中多, 且, 赤褐色。	口縁内面沈線2条, 胎土を伴う微位隆起, 目字刻付文。	編之内2	
2050R	33	18	深鉢	口縁部片	細砂粒中多, 且, 赤い・褐色。	外周部研, 口縁内面沈線2条。	編之内2	
2050R	33	19	深鉢	口縁部片	細砂粒中多, 且, 褐色色。	外周部研, 内面横位沈線と微位隆起, 横位に目字刻付。	編之内2	
2050R	33	20	深鉢	口縁部片	細砂粒中多, 且, 赤い・褐色。	口縁部外周縁上。	編之内2	
2050R	33	21	深鉢	口縁部片	細砂粒中多, 且, 赤褐色。	口縁部外周縁上, 内外面研磨。	編之内2	
2050R	33	22	深鉢	口縁部片	細砂粒中多, 且, 赤褐色。	外周部研, 横位沈線, 単部上, 口縁内面に横位を伴う, 単部文。	編之内2	
2050R	33	23	深鉢	口縁部片	細砂粒中多, 且, 褐色。	沈線文, 単部上, 口縁内面研磨。	編之内2	
2050R	33	24	深鉢	口縁部片	細砂粒中多, 且, 褐色。	沈線文, 単部上, 口縁内面研磨。	編之内2	
2050R	33	25	深鉢	口縁部片	細砂粒中多, 且, 褐色。	横位沈線による集付沈線, 研磨。	編之内2	
2050R	33	26	深鉢	口縁部片	細砂粒中多, 且, 褐色。	口縁部外周縁上, 内外面研磨, 内面横位, 横位沈線。	編之内2	
2050R	33	27	注口	口縁部片	細砂粒中多, 且, 赤褐色。	注口部欠損, 沈線文。	加賀野目2	
2050R	33	28	深鉢	口縁部片	細砂粒中多, 且, 反褐色。	横位沈線, 単部上, 口縁内面研磨。	加賀野目2	
2050R	33	29	深鉢	口縁部片	細砂粒中多, 且, 赤褐色。	横位沈線, 区切り文, 研磨。	加賀野目2	
2050R	33	30	深鉢	口縁部片	細砂粒中多, 且, 褐色。	横位沈線による集付位沈線。	加賀野目2	
2050R	33	31	深鉢	口縁部片	細砂粒中多, 且, 褐色。	横位沈線, 単部上, 口縁内面研磨。	加賀野目2	
2050R	33	32	深鉢	口縁部片	細砂粒中多, 且, 褐色。	注口上縁の可能性有り, 2条単位の沈線と横位, 横位を加える, 研磨。	加賀野目2	
2050R	33	33	深鉢	口縁部片	細砂粒中多, 且, 赤い・黄褐色。	横位沈線, 単部上, 口縁内面研磨。	加賀野目2	
2050R	33	34	深鉢	口縁部片	細砂粒中多, 且, 赤い・黄褐色。	横位沈線, 単部上, 口縁内面研磨。	加賀野目2	
2050R	33	35	深鉢	口縁部片	細砂粒中多, 且, 褐色。	横位沈線, 単部上, 口縁内面研磨。	加賀野目2	
2050R	33	36	深鉢	口縁部片	細砂粒中多, 且, 赤い・黄褐色。	斜位沈線。	加賀野目2	
2050R	33	37	深鉢	口縁部片	砂粒中多, 且, 赤い・黄褐色。	斜位沈線。	加賀野目2	
2050R	33	38	深鉢	口縁部片	細砂粒中多, 且, 赤い・褐色。	口縁部外周縁上, 内外面研磨, 胎土を伴う微位隆起。	加賀野目2	
2050R	33	39	深鉢	口縁部片	砂粒中多, 且, 反褐色。	口縁内面研磨, 研磨。	加賀野目2	
2050R	33	40	深鉢	口縁部片	砂粒中多, 且, 褐色。	胎土を伴う微位隆起, 横位, 横位文。	加賀野目2	
2050R	33	41	深鉢	口縁部片	砂粒中多, 且, 褐色。	横位沈線, 斜位沈線。	加賀野目2	
2050R	33	42	深鉢	口縁部片	細砂粒中多, 且, 赤い・黄褐色。	斜位沈線。	加賀野目2	
2050R	33	43	深鉢	口縁部片	砂粒中多, 且, 黒褐色。	横位短沈線。	加賀野目2	
2050R	33	44	深鉢	口縁部片	砂粒中多, 且, 反褐色。	斜位沈線。	加賀野目2	
2050R	33	45	深鉢	口縁部片	細砂粒中多, 且, 褐色。	胎土を伴う微位沈線, 内面研磨。	加賀野目2	
2050R	33	46	深鉢	口縁部片	砂粒中多, 且, 褐色。	口縁内面沈線1条, 胎土研磨。	加賀野目2	
2050R	33	47	深鉢	口縁部片	細砂粒中多, 且, 反褐色。	口縁部外周縁上, 内外面研磨。	加賀野目2	
2050R	33	48	深鉢	口縁部片	砂粒中多, 且, 赤い・褐色。	外周部研磨, 胎土を伴う微位隆起。	加賀野目2	
2050R	33	49	深鉢	口縁部片	細砂粒中多, 且, 赤い・褐色。	沈線文, 横位と十字に胎土を伴う微位隆起。	加賀野目2	
2050R	33	50	深鉢	口縁部片	細砂粒中多, 且, 褐色。	沈線文, 単部上, 口縁内面研磨。	加賀野目2	
2050R	33	51	深鉢	口縁部片	砂粒中多, 且, 黒褐色。	横位沈線, 口縁内面横位, 2条横位の横位を伴う沈線, 横位, 横位文, 横位研磨。	加賀野目3	
2050R	33	52	深鉢	口縁部片	砂粒中多, 片岩含む, 且, 赤い・褐色。	斜位沈線。	加賀野目2	
2050R	33	53	深鉢	口縁部片	砂粒中多, 且, 赤褐色。	斜位沈線。	加賀野目2	
2050R	33	54	深鉢	口縁部片	砂粒中多, 且, 赤褐色。	赤褐色。	加賀野目2	
2050R	33	55	深鉢	口縁部片	細砂粒中多, 且, 反褐色。	沈線による斜位文。	加賀野目2	
2050R	33	56	深鉢	口縁部片	細砂粒中多, 且, 褐色。	口縁部外周縁上, 内外面研磨, 胎土を伴う微位隆起。	加賀野目2	
2050R	33	57	深鉢	口縁部片	細砂粒中多, 且, 褐色。	横位研磨, 胎土を伴う微位隆起。	加賀野目2	
2050R	33	58	深鉢	口縁部片	砂粒中多, 且, 赤い・赤褐色。	単部上, 口縁内面研磨, 横位研磨。	加賀野目2	
2050R	33	59	深鉢	口縁部片	細砂粒中多, 且, 赤い・黄褐色。	外周部研, 横位沈線, 横位研磨。	加賀野目2	
2050R	33	60	深鉢	口縁部片	砂粒中多, 且, 赤褐色。	横位研磨り出た, 外周部研, 横位研磨。	加賀野目2	
2050R	33	61	深鉢	口縁部片	細砂粒中多, 且, 赤い・褐色。	口縁内面, 内外面研磨。	加賀野目2	
2050R	33	62	深鉢	口縁部片	細砂粒中多, 且, 褐色。	胎土を伴う微位隆起, 外周部研, 横位研磨, 横位研磨。	加賀野目2	
2050R	33	63	深鉢	口縁部片	細砂粒中多, 且, 褐色。	外周部研磨, 横位研磨。	加賀野目2	
2050R	33	64	深鉢	口縁部片	砂粒中多, 且, 褐色。	突起部, 内外面共にノ字状沈線。	加賀野目2	
2050R	34	1	深鉢	口縁部片	細砂粒中多, 且, 褐色。	沈線文。	編之内2	
2050R	34	2	深鉢	口縁部片	細砂粒中多, 且, 褐色。	単部上, 口縁内面研磨。	編之内2	
2050R	34	3	深鉢	口縁部片	砂粒中多, 片岩含む, 且, 褐色。	横文, 横位研磨。	編之内2	
2050R	34	4	深鉢	口縁部片	細砂粒中多, 且, 赤褐色。	横位研磨り出た, 単部上, 口縁内面研磨。	編之内2	
2050R	34	5	深鉢	口縁部片	砂粒中多, 且, 赤褐色。	目字刻付文, 横位研磨り出た, 単部上, 口縁内面研磨。	編之内2	
2050R	34	6	深鉢	口縁部片	細砂粒中多, 且, 赤褐色。	横位研磨り出た, 横位研磨り出た。	編之内2	
2050R	36	1	深鉢	口縁部片	細砂粒中多, 且, 反褐色。	横位研磨り出た, 横位研磨り出た。	加賀野目2	
2050R	36	2	深鉢	口縁部片	砂粒中多, 且, 褐色。	横位沈線, 内外面研磨。	加賀野目2	
2050R	36	3	深鉢	口縁部片	砂粒中多, 且, 赤褐色。	横位研磨り出た。	加賀野目2	
2050R	37	1	深鉢	口縁部片	細砂粒中多, 且, 赤褐色。	横位研磨り出た, 突起部に目字刻付文を伴う微位隆起, 横位研磨り出た, 横位研磨り出た。	編之内2	
2050R	37	2	深鉢	口縁部片	砂粒中多, 片岩含む, 且, 赤い・褐色。	横位研磨り出た, 横位研磨り出た。	編之内2	
2050R	37	3	深鉢	口縁部片	細砂粒中多, 且, 赤褐色。	沈線文, 単部上, 口縁内面研磨。	編之内2	
2050R	37	4	深鉢	口縁部片	細砂粒中多, 且, 赤褐色。	沈線文, 単部上, 口縁内面研磨。	編之内2	
2050R	37	5	深鉢	口縁部片	細砂粒中多, 且, 褐色。	沈線文, 研磨。	編之内2	
豊中村遺跡300K 土坑								
図録番号	土坑番号	遺物番号	種類	状態	胎土・構成・色調	器形・文様の特徴	時期・備考	
2131R	1	1	深鉢	口縁部片	砂粒中多, 片岩含む, 且, 褐色。	口縁内面横位, 横位研磨り出た, 横位研磨り出た。	加賀野目2	
2131R	1	2	深鉢	口縁部片	砂粒中多, 且, 褐色。	横位沈線, 横位研磨り出た, 横位研磨り出た。	加賀野目2	
2131R	1	3	深鉢	口縁部片	砂粒中多, 且, 褐色。	口縁部外周縁上, 内外面研磨。	加賀野目2	
2131R	1	4	深鉢	口縁部片	細砂粒中多, 且, 褐色。	沈線文, 単部上, 口縁内面研磨。	編之内1	
2131R	1	5	深鉢	口縁部片	砂粒中多, 片岩含む, 且, 褐色。	横位研磨り出た。	編之内1	
2131R	1	6	深鉢	口縁部片	砂粒中多, 且, 褐色。	口縁部外周縁上, 内外面研磨, 横位研磨り出た, 横位研磨り出た。	編之内1	

遺物観察表

採取番号	土坑番号	遺物番号	種類	状態	胎土・焼成・色調	器形・文様の特徴		時期・備考
						詳細(単位:cm、()は測定値)		
2133R	2	1	塚跡	製部片	細砂粒中多, 且, 赤褐色。	隆部と沈線による口縁部区画, 器面劣化により文様有無不明。	加賀野E3	
2133R	2	2	塚跡	製部片	砂粒中多, 且, 明褐色。	縦位沈線, 卑部R上縁文区画。	加賀野E4	
2133R	2	3	塚跡	製部片	砂粒多, 且, 明褐色。	縦位沈線, 卑部R上縁文区画。	加賀野E4	
2133R	2	4	塚跡	製部片	砂粒多, 且, 明褐色。	沈線, 縦文区画不明。	加賀野E4	
2133R	2	5	塚跡	製部片	細砂粒中多, 且, 赤褐色。	沈線, 卑部R上縁文区画。	加賀野E4	
2133R	3	1	塚跡	口縁部片	砂粒中多, 且, 褐色。	隆部と沈線による口縁部区画。	加賀野E3	
2133R	3	2	塚跡	製部片	砂粒中多, 且, 赤褐色。	沈線, 卑部R上縁文区画, 器面研磨。	加賀野E4	
2133R	3	3	塚跡	製部片	砂粒中多, 且, 明褐色。	縦位の沈線, 卑部R上縁文区画。	加賀野E3	
2133R	3	4	塚跡	口縁部片	砂粒中多, 且, 褐色。	口縁内面沈線, 縦位沈線により口縁部無文区画, 卑部R上縁文区画。	加賀野E4	
2133R	3	5	塚跡	製部片	細砂粒中多, 且, 赤褐色。	沈線。	加賀野E4	
2133R	3	6	塚跡	底部片	砂粒中多, 且, 赤褐色。	沈線, 卑部R上縁文区画。	加賀野E4	
2143R	13	1	塚跡	口縁部片	細砂粒多, 且, 明褐色。	特殊な胎土と文様とし, 口縁に隆部による横筋区画, 隆部は2条半位の縦位沈線による器面区画, 口径14.3。	加賀野E3	
2143R	13	2	塚跡	口縁部片	砂粒中多, 且, 灰褐色。	突起有り, 隆部と沈線により口縁部区画, 縦位沈線, 卑部R上縁文区画。	加賀野E3	
2143R	13	3	塚跡	製部片	細砂粒多, 且, 灰褐色。	本縁, 研磨。	加賀野E3	
2143R	13	4	塚跡	製部片	砂粒中多, 且, 褐色。	隆部突起, 卑部R上縁文区画。	加賀野E3	
2143R	13	5	塚跡	製部片	細砂粒中多, 且, 明褐色。	縦位の沈線により口縁部区画, 2条半位の縦位沈線, 卑部R上縁文区画。	加賀野E3	
2143R	13	6	塚跡	製部片	細砂粒中多, 且, 黄褐色。	縦位の隆部による文様。	加賀野E3	
2143R	13	7	塚跡	製部片	砂粒中多, 且, 赤褐色。	突起状隆部, 突起より口縁部区画, 卑部R上縁文区画。	加賀野E3	
2143R	15	1	塚跡	製部片	砂粒多, 且, 赤褐色。	隆部と沈線により口縁部区画, 卑部R上縁文区画。	加賀野E4	
2143R	15	2	塚跡	製部片	砂粒中多, 且, 褐色。	隆部と沈線による不明文様。	加賀野E4	
2143R	15	3	塚跡	製部片	細砂粒中多, 且, 明褐色。	沈線, 卑部R上縁文区画。	加賀野E4	
2143R	18	1	塚跡	製部片	砂粒中多, 且, 褐色。	縦位沈線, 卑部R上縁文区画。	加賀野E4	
2143R	18	2	塚跡	底部片	砂粒中多, 且, 明褐色。	底部中や重り出し, 上付沈線, 外面・底面研磨, 底径7.6。	中割	
2143R	18	3	塚跡	製部片	砂粒中多, 且, 赤褐色。	縦文区画不明, 沈線。	加賀野E4	
2143R	18	4	塚跡	製部片	細砂粒中多, 且, 明褐色。	沈線, 縦文区画不明。	加賀野E4	
2143R	18	5	塚跡	製部片	細砂粒中多, 且, 赤褐色。	沈線, 縦文区画不明。	加賀野E4	
2143R	18	6	塚跡	製部片	砂粒中多, 且, 灰褐色。	沈線, 卑部R上縁文区画。	不明	
2143R	18	7	塚跡	製部片	細砂粒多, 且, 赤褐色。	沈線。	不明	
2153R	19-20	1	塚跡	製部片	細砂粒中多, 且, 灰褐色。	沈線, 卑部R上縁文区画。	名称未定	
2153R	19-20	2	塚跡	製部片	砂粒中多, 且, 明褐色。	縦位の沈線, 卑部R上縁文区画。	加賀野E2	
2153R	19-20	3	塚跡	製部片	細砂粒中多, 且, 明褐色。	沈線, 卑部R上縁文区画。	名称未定	
2153R	19-20	4	塚跡	口縁部片	細砂粒中多, 且, 明褐色。	内面沈線と沈線, 文部R上縁文区画。	加賀野E1	
2153R	19-20	5	塚跡	口縁部片	砂粒多, 且, 赤褐色。	胎土を伴う隆部突起。	加賀野E2	
2153R	19-20	6	塚跡	口縁部片	砂粒中多, 且, 褐色区。	縦位口縁, 口縁斜め, 口縁縁に凹凸, 斜位沈線。	加賀野E2	
2153R	19-20	7	塚跡	口縁部片	砂粒中多, 且, 明褐色。	胎土を伴った口縁部研磨, 縦位沈線。	加賀野E2	
2153R	19-20	8	塚跡	口縁部片	細砂粒中多, 且, 明褐色。	突起, 凸孔, 沈線, 卑部R上縁文区画, 研磨。	加賀野E2	
2153R	19-20	9	塚跡	製部片	細砂粒少, 且, 赤褐色。	沈線, 卑部R上縁文区画, 研磨。	加賀野E2	
2153R	19-20	10	塚跡	製部片	細砂粒中多, 且, 褐色区。	卑部R上縁文区画後に沈線。	加賀野E2	
2153R	19-20	11	塚跡	製部片	細砂粒中多, 且, 褐色区。	卑部R上縁文区画。	加賀野E2	
2153R	19-20	12	塚跡	底部片	細砂粒少, 且, 褐色区。	器面中や重り出す, 外面研磨。	加賀野E2	
2153R	19-20	13	塚跡	製部片	砂粒中多, 且, 灰褐色。	赤線。	加賀野E1	
2153R	19-20	14	塚跡	底部片	砂粒少, 且, 褐色。	底部中や重り出す, 外面研磨, 底面銅代板, 底径7.2。	加賀野E2	
2153R	21	1	塚跡	製部片	細砂粒中多, 且, 明褐色。	縦位沈線, 卑部R上縁文区画。	加賀野E3	
2153R	21	2	塚跡	製部片	細砂粒多, 且, 赤褐色。	沈線。	加賀野E2	
2153R	21	3	塚跡	底部片	砂粒多, 且, 明褐色。	胎土劣化, 磨面不明, 底径10.6。	後割	
2153R	22	1	塚跡	口縁部片	砂粒多, 且, 明褐色。	無文。	加賀野E1	
2153R	22	2	塚跡	口縁部・底部(20%)	細砂粒多, 且, 明褐色。	口縁斜め, 内面縦位隆部を胎土し, 斜位口縁, 沈線を卑部R上縁文区画, 底部に隆り有り, 無文部で華文研磨, 外面銅代研磨, 口径(3.2)8, 底径10.6。	加賀野E1	
2153R	23	1	塚跡	製部片	砂粒中多, 且, 明褐色。	沈線。	不明	
2153R	23	2	塚跡	底部片	細砂粒少, 且, 赤褐色。	外面研磨, 底径7.6。	不明	
2153R	23	3	塚跡	底部片	細砂粒中多, 且, 赤褐色。	外面・底面研磨, 底径11.7。	後割	
2163R	24	1	塚跡	口縁部片	細砂粒中多, 且, 褐色。	内面沈線と赤線, 沈線, 卑部R上縁文区画, 研磨。	加賀野E2	
2163R	24	2	塚跡	製部片	細砂粒中多, 且, 明褐色。	縦位沈線, 卑部R上縁文区画, 研磨。	加賀野E2	
2163R	28	1	内瓦土層上	口縁部片	砂粒多, 且, 褐色。	口縁部上面は平坦, 磨面は薄く, 口縁部は, 内湾し直立, 内其部分に縁溝まで含む。	中世	
2163R	30	1	内瓦土層上	底部片	砂粒多, 且, 褐色。	平底の底部片か。	中世	
2163R	32	1	塚跡	製部片	細砂粒中多, 且, 明褐色。	沈線。	名称未定	
2163R	33	1	塚跡	製部片	細砂粒少, 且, 明褐色。	沈線。	加賀野E1	
2163R	33	2	塚跡	口縁部片	砂粒多, 且, 明褐色。	口縁部周, 凸角部ナシ。	加賀野E1	
2163R	33	3	塚跡	製部片	細砂粒中多, 且, 褐色。	卑部R上縁文区画とし, 胎土を伴う隆部突起, 沈線。	加賀野E1	
2163R	33	4	塚跡	口縁部片	細砂粒中多, 且, 赤褐色。	口縁部区画, 卑部R上縁文区画, 研磨。	加賀野E1	
2163R	33	5	塚跡	製部片	砂粒中多, 且, 赤褐色。	沈線。	加賀野E1	
2163R	33	6	塚跡	製部片	砂粒多, 且, 明褐色。	沈線, 卑部R上縁文区画。	加賀野E1	
2163R	33	7	塚跡	製部片	砂粒多, 且, 明褐色。	沈線。	加賀野E2	
2163R	33	8	塚跡	口縁部片	赤色粒, 砂粒多, 且, 明褐色。	外面ケリ成形後に粗い研磨, 8~11間一帯。	後割	
2163R	33	9	塚跡	製部片	赤色粒, 砂粒多, 且, 褐色。	外面ケリ成形後に粗い研磨, 8~11間一帯。	後割	
2163R	33	10	塚跡	製部片	赤色粒, 砂粒多, 且, 赤褐色。	外面ケリ成形後に粗い研磨, 8~11間一帯。	後割	
2163R	33	11	塚跡	口縁部片	赤色粒, 砂粒多, 且, 明褐色。	外面ケリ成形後に粗い研磨, 8~11間一帯。	後割	
2163R	33	12	塚跡	口縁部片	砂粒多, 且, 褐色。	縦位口縁, 底面銅代研磨, 口縁は内傾し, 底面部に隆部, 沈線と縦文区画。	高野東	
2163R	33	13	塚跡	底部片	細砂粒多, 且, 赤褐色。	内外面銅代研磨。	後割	
2163R	33	14	土層行割	完形	砂粒多, 且, 赤褐色。	沈線, 全周打ち交り成形, 底径5.3, 高さ1.1。	不明	

遺物観察表(石函)

図版 番号	土坑 番号	遺物 番号	素材	残存	許容範囲(兵部少監遺跡5号遺蹟)		石材	備考		
					(単位:mm)	(注:規定値)				
340E	2	4	石石	ほぼ完形	358.0	145.0	78.0	5,300.0	黒龍野石山石函	
340E	3	6	陶器	完形	(71.5)	41.5	17.0	49.0	緑釉石山石函	
350E	12	12	石石	完形	336.0	245.0	115.0	17,500.0	石山石函	
360E	16	1	銅石製品	完形	56.4	56.4	7.5	15.6	青石	鏡形, 外面, 内面に溝
360E	16	2	銅石製品	40%	(48.6)	(45.5)	17.0		青石	
360E	16	3	打製石片	80%	(130.0)	54.4	18.0	149.0	黒龍野石山石函	分銅形
370E	17	6	磨石	完形	132.0	89.0	83.0	1,349.5	黒龍野石山石函	
370E	17	7	磨石	ほぼ完形	137.0	90.0	56.0	980.9	黒龍野石山石函	
380E	65	24	石石	ほぼ完形	121.0	88.0	52.0	887.2	黒龍野石山石函	四角穴あり
390E	72	4	磨石	完形	28.0	19.8	7.0	3.0	珪灰実質(鏡紋貫通層裏面)	基部は浅い, 通じ字状
390E	74	3	磨石	完形	93.0	101.0	53.0	726.1	黒龍野石山石函	
420E	240	1	石石	ほぼ完形	249.0	186.0	123.5	8,600.0	石山石函	
430E	279	9	磨石	完形	111.0	72.0	40.0	501.3	石山石?	
440E	283	23	打製石片	80%	(113.7)	71.3	12.0	142.0	緑釉野石山石函	分銅形

図版 番号	土坑 番号	遺物 番号	素材	残存	許容範囲(兵部少監遺跡5号遺蹟)		石材	備考		
					(単位:mm)	(注:規定値)				
660E	4	10	石石	ほぼ完形	12.9	10.5	3.0	0.3	黒龍石	基部は浅い, 通じ字状
660E	4	11	磨石	完形	107.0	65.0	25.5	253.7	安山石	
670E	10	7	石石	完形	(18.2)	(13.0)	2.0	0.4	黒龍石	
670E	10	8	打製石片	80%	(65.1)	35.3	1.3	45.0	緑釉野石山石函	鏡形, 形か
670E	10	9	打製石片	完形	(108.8)	45.7	11.0	88.0	高良石	鏡形
670E	10	10	磨石	完形	117.0	90.0	65.0	980.4	黒龍野石山石函	
690E	25	5	石石	90%	396.0	304.0	92.0	16,600.0	黒龍野石山石函	楕円形, 鑿付き
690E	27	14	凹石	完形	125.0	98.0	56.0	898.0	黒龍野石山石函	
700E	27	15	多孔石	ほぼ完形	245.0	188.0	135.0	7,300.0	安山石	
700E	27	16	磨石	完形	112.0	90.0	50.0	645.0	黒龍野石山石函	
700E	28	8	石石未製品		16.8	12.3	3.5	0.8	黒龍石	
710E	33	6	打製石片	90%	(98.1)	62.3	30.0	152.5	緑釉野石山石函	楕円形か
720E	38	17	石石	90%	19.0	10.0	3.0	0.3	黒龍石	
720E	38	18	磨石	完形	27.0	16.0	3.0	1.9	黒龍石	
720E	38	19	打製石片	80%	90.0	34.0	15.0	61.9	黒龍野石山石函	楕円形
720E	38	20	磨石	60%	34.0	26.0	8.0	7.9	珪灰質	
730E	67	1	凹石	ほぼ完形	93.0	71.0	51.0	470.0	黒龍野石山石函	
730E	76	1	石製品	完形	59.9	31.7	15.0	26.1	安山石	与玉状, 詳細は不明
760E	103	11	石石	完形	18.5	15.7	3.0	0.5	黒龍石	基部は浅い, 通じ字状
760E	104	2	磨石	80%	22.0	(11.1)	4.0	0.8	黒龍石	基部は浅い, 通じ字状か?
760E	105	6	石石	完形	(18.0)	6.5	4.0	0.5	黒龍石	つまみ返し
770E	106	10	磨石	完形	131.0	68.0	61.0	910.0	黒龍野石山石函	鏡形, 裏面あり
780E	120	2	石石	完形	22.9	12.3	4.0	1.0	黒色安山石	基部はほぼ平面
780E	120	3	磨石	一部欠損	74.6	42.0	22.0	128.0	緑釉野石山石函	
780E	143	6	凹石	ほぼ完形	108.5	95.0	52.0	730.0	黒龍野石山石函	
790E	146	9	石石	90%	(24.4)	20.7	4.0	1.8	黒色安山石	基部は浅い, 通じ字状
790E	147	19	多孔石	完形	174.0	163.0	84.0	3,290.0	黒龍野石山石函	
980E	162	4	石石	90%	20.3	9.8	4.0	0.5	黒龍石	基部は浅い, 通じ字状
980E	162	5	磨石製品	完形	65.1	46.8	17.0	14.5	磨石	形か
990E	242	2	石石	完形	29.5	19.7	6.0	3.1	チャート	基部は凸面状
1000E	279	1	磨製石片	70%	(122.1)	63.8	39.5	521.0	乾乾石	
1000E	279	2	磨石	完形	87.0	84.0	43.0	47.2	黒龍野石山石函	
1000E	279	3	磨石	完形	128.0	98.0	88.0	1,580.0	黒龍野石山石函	鏡形, 裏面あり
1010E	284	36	石石	完形	113.0	10.0	2.0	0.2	珪灰実質(鏡紋貫通層裏面)	基部は凸面
1010E	287	13	打製石片	90%	(106.9)	52.2	22.0	160.0	黒龍野石山石函	楕円形
1010E	287	14	石石	ほぼ完形	22.0	14.1	5.0	1.0	黒龍石	基部は浅い, 通じ字状
1020E	287	15	磨石	90%	(16.5)	(16.6)	7.0	2.0	黒龍石	
1020E	287	16	磨石	90%	198.0	90.0	56.0	818.7	黒龍野石山石函	
1030E	289	13	石石	70%	330.0	164.0	131.0	11,300.0	安山石	四角穴あり
1030E	290	11	石石	90%	(20.2)	(12.4)	4.0	0.6	黒龍石	基部は浅い, 通じ字状
1040E	292	1	磨石	完形	108.0	90.0	45.0	610.0	黒龍野石山石函	四角穴あり
1040E	340	1	磨石	ほぼ完形	112.0	56.0	25.5	280.0	安山石	四角穴あり
1040E	341	6	石石?	30%	(15.9)	(14.9)	(4.0)	0.8	黒龍石	

図版 番号	土坑 番号	遺物 番号	素材	残存	許容範囲(兵部少監遺跡5号遺蹟)		石材	備考		
					(単位:mm)	(注:規定値)				
1440E	30	11	石石	ほぼ完形	241.0	160.0	89.0	4,700.0	黒龍野石山石函	
1440E	39	11	打製石片	70%	(75.6)	45.5	17.0	85.0	緑釉野石山石函	楕円形か
1450E	39	15	石石	30%	154.0	131.0	128.0	3,000.0	黒龍野石山石函	
1460E	47	1	打製石片	80%	(104.7)	51.5	12.0	99.0	緑釉野石山石函	
1460E	53	7	石石	80%	34.7	(17.7)	7.0	3.3	黒龍石	基部は浅い, 通じ字状
1470E	58	6	銅石製品	ほぼ完形	122.0	82.0	49.0	99.8	磨石	不定形
1470E	58	7	磨石	90%	142.0	72.0	44.0	740.0	黒龍野石山石函	
1480E	86	16	石石	20%	(97.0)	(102.0)	92.0	920.0	黒龍野石山石函	
1480E	86	17	石石	20%	138.0	71.0	44.5	350.0	黒龍野石山石函	
1480E	86	18	石石	ほぼ完形	86.0	80.0	41.0	370.0	黒龍野石山石函	
1480E	86	19	多孔石	ほぼ完形	174.0	149.0	80.0	2,550.0	黒龍野石山石函	
1490E	94	3	ヒュース	完形	27.0	17.0	7.0	3.7	黒龍石	
1490E	132	1	多孔石	一部欠損	144.0	96.0	81.0	1,140.3	黒龍野石山石函	
1500E	166	1	打製石片	ほぼ完形	173.0	95.7	42.0	662.0	黒龍野石山石函	分銅形
1500E	197	3	打製石片	完形	118.3	53.0	21.0	155.6	緑釉野石山石函	
1510E	221	3	磨石	90%	139.0	82.0	40.5	724.1	黒龍野石山石函	
1510E	223	1	打製石片	70%	(79.7)	52.1	14.0	79.6	黒色頁岩	四角穴あり
1520E	233	25	多孔石	完形	210.0	140.0	57.0	5,380.0	黒龍野石山石函	
1530E	233	26	石石	完形	287.0	188.0	116.0	67,000.0	黒龍野石山石函	
1530E	235	6	磨石	完形	86.0	85.0	59.0	617.9	黒龍野石山石函	
1540E	235	7	石石	40%	245.0	149.0	101.0	5,500.0	黒龍野石山石函	下臼か?

遺物観察表

採取 番号	土坑 番号	遺物 番号	器種	残存	計測値 (①長さ②幅③厚④口径⑤重量 (単位:mm,g) (注:推定値))	石材	備考	
1565	295	15	石鏃	完形	26.3 14.2 5.0	1.1	黒色安山岩	
1566	295	16	石鏃	完形	127.0 85.0 68.0	1,105.1	黒色輝石安山岩	
1567	297	41	石鏃	完形	24.0 8.1 6.0	1.0	黒曜石	
1568	297	42	石鏃	完形	27.6 18.1 7.0	3.1	黒曜石	
1569	297	43	石鏃	完形	18.6 15.0 4.0	0.6	黒曜石	
1570	297	44	石鏃	ほぼ完形	17.7 11.9 3.0	0.4	黒曜石	
1571	297	45	石鏃	完形	20.8 12.5 3.5	0.7	黒曜石	
1572	297	46	石鏃	70%	(17.0) 12.9 3.5	0.5	黒曜石	
1573	297	47	石鏃	50%	16.5 11.3 3.0	0.5	黒曜石	
1600	298	14	磨製石斧	40%	(85.7) 53.2 24.0	160.0	変成岩	
1611	299	15	磨製石斧	完形	65.6 27.2 19.0	27.0	変成岩	
1612	299	16	磨石	完形	104.0 99.0 61.0	919.8	黒曜石安山岩	
1613	299	17	磨石	完形	126.0 48.5 35.0	340.5	黒曜石安山岩	
1614	299	18	磨石	完形	141.0 91.0 53.0	1,100.8	黒曜石安山岩	
1622	299	19	多孔石	70%	(138.0) 165.0 96.0	3,750.0	黒曜石安山岩	
1631	330	1	磨製石斧	破片	(49.6) 125.0	(11.5)	155.0	変成岩
1634	331	36	石鏃本製品	完形	19.3 10.0 4.0	0.8	黒曜石	
1634	331	37	磨石	80%	(71.0) 52.0 21.0	150.0	黒曜石安山岩	
1634	331	38	磨石	完形	97.0 90.0 38.0	540.0	流紋岩	
1634	331	39	石鏃?	30%	(112.0) 103.0 104.0	1,540.0	アイサイト	
1662	332	64	磨製石鏃	完形	119.0 113.0 57.0	240.7	輝石	
1662	332	65	石鏃本製品	完形	(15.9) 17.8 3.0	0.4	黒曜石	
1672	335	9	石鏃	80%	(19.8) 4.8 3.0	0.5	黒曜石	
1672	335	10	磨石	完形	98.0 75.0 21.0	256.5	黒曜石安山岩	
1672	335	11	磨石	完形	212.0 94.0 44.0	880.0	黒曜石安山岩	
1682	338	1	磨石	完形	145.0 110.0 52.0	2,870.0	黒曜石安山岩	
1682	340	7	打製石斧	完形	131.6 48.8 19.0	149.0	黒曜石	
1692	346	1	磨石	完形	100.0 71.0 60.0	670.0	黒曜石安山岩	
1692	348	6	石鏃	80%	(11.2) 2.0 2.0	0.5	黒曜石	
1702	354	11	磨石	ほぼ完形	123.0 76.0 32.0	454.4	黒曜石安山岩	
1702	354	12	磨石	完形	112.0 101.0 84.0	1,000.0	黒曜石安山岩	
1702	354	13	台石	70%	223.0 219.0 74.0	5,350.0	安山岩	
1712	358	10	打製石斧	完形	123.4 45.1 22.0	117.4	黒色安山岩	
1712	359	8	石鏃?	破片	(79.9) (36.2) (23.0)	107.5	緑泥片岩	
1722	361	14	石鏃	完形	26.1 16.3 4.0	0.7	珩貴貴貫岩(鏡石質黒炭灰)	
1722	361	15	多孔石	完形	242.0 196.0 120.0	6,900.0	安山岩	
1732	381	1	石鏃	ほぼ完形	(20.4) (12.0) 4.0	1.0	黒曜石	
1742	400	25	石鏃	50%	(16.6) (9.0) 4.0	0.5	黒曜石	
1742	422	1	磨石	完形	87.6 32.8 1.3	27.0	黒色頁岩	
1752	448	3	磨石	70%	(379.0) 261.0 61.0	8,000.0	安山岩	
1762	453	8	石鏃	完形	21.6 13.2 4.0	0.9	珩貴貴貫岩(鏡石質黒炭灰)	
1762	456	4	磨石	70%	(53.3) 26.2 10.0	7.8	チャート	
1772	459	2	打製石斧	ほぼ完形	107.8 48.9 19.0	113.8	高輝輝石質遷移岩安山岩	
1772	470	11	石鏃	30%	(127.0) (145.0) (70.0)	2,190.0	黒曜石安山岩	
1782	471	13	磨石	完形	51.0 45.0 22.0	79.4	珩貴貴貫岩	
1782	471	14	磨石	ほぼ完形	131.0 57.0 45.0	560.8	黒曜石安山岩	
1782	472	5	石鏃	ほぼ完形	43.6 21.4 12.0	12.6	黒曜石	
1792	486	3	多孔石	完形	193.0 143.0 72.0	2,800.0	安山岩	
1792	487	1	磨石	70%	263.0 129.0 11.0	4,500.0	黒曜石安山岩	
1792	488	1	磨石	完形	132.0 85.0 44.0	760.0	黒曜石安山岩	
1822	505	22	磨石	完形	139.0 87.0 48.5	910.0	黒曜石安山岩	
1832	521	13	石鏃	完形	20.1 11.6 4.0	0.6	黒曜石	
1832	521	14	磨製石斧	完形	140.7 57.2 32.0	461.0	変成岩	
1832	521	15	磨製石斧	ほぼ完形	124.5 58.2 33.5	291.0	変成岩	
1842	521	16	多孔石	80%	273.0 138.0 120.0	4,600.0	安山岩	
1842	521	17	磨石	80%	(160.0) 72.0 43.0	940.0	黒曜石安山岩	
1842	521	18	磨石	ほぼ完形	135.0 55.0 53.0	570.0	黒曜石安山岩	
1842	521	19	石鏃	ほぼ完形	311.0 212.0 52.0	6,600.0	安山岩	
1852	521	20	多孔石	完形	184.0 156.0 128.0	5,400.0	珩貴貴貫岩安山岩	
1852	529	8	石鏃	80%	25.1 18.3 7.0	1.4	黒曜石	
1862	529	9	石鏃?	30%	(175.0) 141.0 (108.0)	3,850.0	緑泥片岩	
1862	531	9	多孔石	完形	146.0 125.0 56.0	1,150.0	黒曜石安山岩	
1882	546	6	磨石	完形	106.0 87.0 77.0	1,285.5	黒曜石安山岩	
1882	546	1	打製石斧	完形	127.6 68.2 29.0	21.5	黒曜石安山岩	
1882	547	2	石鏃	完形	18.1 11.1 4.0	0.7	へき玉	
1892	550	3	石鏃	30%	(114.0) (211.0) (72.0)	1,900.0	安山岩	
1892	550	4	多孔石	ほぼ完形	(173.0) (156.0) (142.0)	4,400.0	安山岩	
1892	551	6	磨石	ほぼ完形	133.0 81.0 40.0	643.4	石英閃緑岩	
1902	551	9	磨石	完形	82.0 78.0 30.0	275.6	黒曜石安山岩	
1902	555	2	石白	80%	186.0 79.0 121.0	1,340.0	黒曜石安山岩	
1902	560	1	石鏃	完形	21.2 14.3 7.0	1.9	黒曜石	
1902	572	3	打製石斧	完形	125.2 45.4 12.0	92.7	黒色安山岩	
熊野中村遺跡28区 土坑								
採取 番号	土坑 番号	遺物 番号	器種	残存	計測値 (①長さ②幅③厚④口径⑤重量 (単位:mm,g) (注:推定値))	石材	備考	
1962	3	1	磨石製品	完形	63.9 39.4 14.0	11.4	輝石	
1962	11	1	磨石	完形	52.0 41.0 27.0	140.0	黒曜石安山岩	
1962	11	2	磨石	完形	70.0 32.0 20.0	90.0	黒曜石安山岩	
1962	13	4	磨石	50%	(60.0) 46.0 23.0	120.0	黒曜石安山岩	
熊野中村遺跡29区 土坑								
採取 番号	土坑 番号	遺物 番号	器種	残存	計測値 (①長さ②幅③厚④口径⑤重量 (単位:mm,g) (注:推定値))	石材	備考	
2012	3	3	磨石	完形	119.0 106.0 87.0	1,610.0	石英閃緑岩	
2022	5	4	磨石	完形	116.0 73.0 40.0	540.0	石英閃緑岩	
2032	10	1	磨石	完形	39.4 30.1 25.0	21.5	珩貴貴貫岩(鏡石質黒炭灰)	
2042	11	29	石鏃	50%	(78.6) (26.5) 20.5	78.5	黒曜石	
2042	11	30	組丁根	一断欠損	22.2 18.2 3.5	1.1	珩貴貴貫岩(鏡石質黒炭灰)	
2042	11	31	石鏃	25.2	13.2 5.0	1.2	黒色頁岩	

遺物観察表

図版番号	土坑番号	遺物番号	遺物種類	状態	計測値(①長さ②幅③厚さ④重量) (単位:mm,g) (は測定値)	石材	備考			
204図	11	32	緑石製品	ほぼ完成	83.7	51.2	32.0	37.7	緑石	不定形
204図	11	33	緑石製品	完成	78.5	66.0	29.0	45.7	緑石	扁平方形
204図	12	5	石製品	ほぼ完成	35.5	16.4	10.0	4.9	珪質雲母質(黒紋岩質凝灰岩)	有牙、基部は突出か
204図	12	6	緑石	完成	129.0	60.0	32.0	420.0	粗粒黒石炭山岩	凹みあり
204図	13	1	磨石	60%	(119.0)	97.0	72.0	1,170.0	粗粒黒石炭山岩	凹みあり、磨痕粗粒あり
204図	14	3	石製品	完成	25.9	13.3	4.0	0.9	珪質雲母質(黒紋岩質凝灰岩)	有牙、基部は直し字状
205図	21	4	石製品	完成	110.0	80.0	50.0	720.0	粗粒黒石炭山岩	凹みあり
205図	25	2	石製品	完成	39.2	25.3	10.0	6.7	珪質雲母質(黒紋岩質凝灰岩)	つまみあり
205図	25	3	緑石	60%	(56.5)	46.1	6.5	27.5	砂岩	幅広で薄、縁なし
205図	25	4	緑石	70%	(88.9)	22.1	13.0	32.5	砂岩	縁なし
207図	33	65	石製品	90%	(12.8)	14.9	3.5	0.4	チャート	有牙、基部は突出
207図	38	1	磨石	完成	25.4	19.7	6.0	1.6	黒色頁岩	つまみあり

観音中村遺跡30区 土坑					計測値(①長さ②幅③厚さ④重量) (単位:mm,g) (は測定値)	石材	備考			
213図	2	6	磨石	完成	67.0	55.0	37.0	300.0	粗粒黒石炭山岩	
213図	3	7	石製品	完成	18.9	13.5	4.0	1.0	黒曜石	
213図	3	8	磨石	完成	18.4	20.9	10.0	5.1	黒曜石	
213図	5	1	石製品	完成	70.5	30.5	22.0	89.5	燧石	燧石大塊
213図	5	2	石製品	完成	81.1	32.0	21.0	95.0	燧石	燧石大塊
214図	8	1	石製品	完成	101.7	40.6	27.0	209.0	燧石	燧石大塊
215図	19-20	15	石製品	一部欠損	(19.5)	(15.2)	4.0	1.1	黒曜石	
215図	23	4	磨石	完成	122.0	94.0	54.0	920.0	粗粒黒石炭山岩	凹みあり

遺物観察表(金属類、銭、その他)

観音中村遺跡19区 土坑					計測値(①長さ②幅③厚さ④重量) (単位:mm,g) (は測定値)	時期・備考
40図	98	1	鉄製品	ほぼ完成	先頭部僅かに欠損、後方に折り曲げられたピンセット状。	
40図	98	2	鉄製品・釘	完成	断面を薄く削ばした後に折り返して成形する。	
40図	98	3	鉄製品・釘	ほぼ完成	先頭部欠損、断面も一部欠損。	
40図	115	1	鉄製品・不詳	不詳	鉄製の鉄筒状、2枚の鉄板の継ぎ目合わせたものか、薄く、細長い。長方形、用途不明。	
40図	115	2	鉄製品・不詳	不詳	鉄製のピン、両端に不詳、断面が凹み状の縦溝、両端に不詳の突起がある。全体的に厚く、89.7あり。	
40図	115	3	鉄製品・不詳	不詳	鉄製の鉄筒状、薄く、方形の形状、欠損部を補綴できるもの、断面は不詳、用途不明。	
40図	124	1	鉄製品・不詳	不詳	小型の鉄筒状と見られる。欠損部はあるが、全体的に厚く、89.7あり。	
図版番号	土坑番号	遺物番号	遺物種類	状態	計測値(①長さ②幅③厚さ④重量) (単位:mm,g) (は測定値)	時期・備考
41図	25	1	銅貨・新羅元貨?	50%	(24.76) - (1.20/80)	118~122 (1.40) 唐621年。
41図	29	1	銅貨・新羅元貨?	90%	(23.96) (23.15) 18.08 17.13 1.04~1.08 (1.70)	元来1094年、唐621年らしい。
図版番号	土坑番号	遺物番号	遺物種類	状態	計測値(①長さ②幅③厚さ④重量) (単位:mm,g) (は測定値)	時期・備考
41図	183	1	鉄製品・不詳	不詳	鉄製の鉄筒状、断面は不詳、鋳造品のためか、多くの亀裂あり。	

観音中村遺跡19区 土坑					計測値(①長さ②幅③厚さ④重量) (単位:mm,g) (は測定値)	時期・備考	
71図	35	1	鉄製品・鏃	ほぼ完成	鏃頭形式、基部の一部が欠損か。		
73図	75	1	銅貨・新羅元貨	完成	24.92 24.72 20.20 20.02 1.23~1.26 3.00	元来1094年。	
図版番号	土坑番号	遺物番号	遺物種類	状態	計測値(①長さ②幅③厚さ④重量) (単位:mm,g) (は測定値)	時期・備考	
80図	156	1	銅貨・新羅元貨	70%	両板は中央部だけ欠損、基部は両板が重なり合っている。直径151、残存高37。	近世	
80図	156	30	44	銅線	不詳	銅線の紐。	近世
80図	156	31	35	銅線	不詳	銅線の紐、結び目あり。	近世
80図	156	32	86	銅線	不詳	銅線の紐、結び目あり。	近世
図版番号	土坑番号	遺物番号	遺物種類	状態	計測値(①長さ②幅③厚さ④重量) (単位:mm,g) (は測定値)	時期・備考	
80図	156	2	1	銅貨・新羅元貨	完成	24.13 24.12 19.45 19.78 1.11~1.18 2.80	古貨本、1636年。
80図	156	3	1	銅貨・新羅元貨	完成	25.49 25.48 20.20 20.37 1.09~1.14 3.50	古貨本、1636年。
80図	156	3	2	銅貨・新羅元貨	完成	24.82 24.86 20.52 20.51 1.14~1.27 3.90	古貨本、1636年。
80図	156	3	3	銅貨・新羅元貨	完成	24.22 24.19 20.03 19.41 1.30~1.27 4.10	古貨本、1636年。
80図	156	3	4	銅貨・新羅元貨	完成	25.08 25.05 19.79 20.42 1.05~1.14 3.50	古貨本、1636年。
80図	156	4	1	銅貨・新羅元貨	完成	25.08 25.08 19.67 20.31 1.09~1.14 3.40	古貨本、1636年。
81図	156	4	1	銅貨・新羅元貨	ほぼ完成	25.41 25.34 20.33 20.33 0.92~0.94 2.50	古貨本、1636年。
81図	156	5	1	銅貨・新羅元貨	完成	25.12 25.11 20.51 20.05 1.10~1.16 3.70	古貨本、1636年。
81図	156	6	1	銅貨・新羅元貨	完成	24.75 24.75 19.97 19.77 0.91~1.03 2.50	古貨本、1636年。
81図	156	7	1	銅貨・新羅元貨	完成	24.44 24.53 20.51 20.35 1.33~1.36 3.50	古貨本、1636年。
81図	156	7	2	銅貨・新羅元貨	完成	24.23 24.20 20.10 20.19 1.14~1.18 3.70	古貨本、1636年。
81図	156	8	1	銅貨・新羅元貨	完成	24.74 24.69 20.07 20.28 1.13~1.15 3.20	古貨本、1636年。
81図	156	8	2	銅貨・新羅元貨	完成	24.54 24.33 19.55 19.64 1.17~1.23 3.90	古貨本、1636年。
81図	156	8	3	銅貨・新羅元貨	完成	24.16 24.25 20.42 19.38 1.05~1.09 2.70	古貨本、1636年。
81図	156	9	1	銅貨・新羅元貨	完成	24.52 24.75 19.70 20.07 1.25~1.31 3.70	古貨本、1636年。
81図	156	9	2	銅貨・新羅元貨	完成	24.87 24.84 20.70 19.86 1.21~1.29 3.70	古貨本、1636年。
81図	156	9	3	銅貨・新羅元貨	完成	24.86 24.80 20.14 19.49 1.08~1.17 2.90	古貨本、1636年。
81図	156	10	1	銅貨・新羅元貨	ほぼ完成	25.11 25.08 19.00 18.77 1.05~1.11 3.90	古貨本、1636年。
81図	156	10	2	銅貨・新羅元貨	完成	24.94 24.96 20.10 20.10 1.12~1.19 3.70	新貨本、背面上部に「文」、1668年。
81図	156	10	3	銅貨・新羅元貨	完成	25.50 25.48 20.44 20.63 1.10~1.22 3.70	新貨本、背面上部に「文」、1668年。
81図	156	11	1	銅貨・新羅元貨	完成	24.61 24.71 19.99 19.64 1.41~1.51 4.40	古貨本、1636年。
81図	156	11	2	銅貨・新羅元貨	完成	25.46 25.39 20.59 20.60 1.12~1.17 3.80	新貨本、背面上部に「文」、1668年。
81図	156	11	3	銅貨・新羅元貨	完成	24.29 24.23 19.61 19.75 1.32~1.35 3.80	古貨本、1636年。
81図	156	12	1	銅貨・新羅元貨	ほぼ完成	25.23 25.20 20.24 20.36 1.22~1.27 3.40	古貨本、1636年。
81図	156	12	2	銅貨・新羅元貨	完成	25.39 25.39 20.73 20.69 1.20~1.34 4.10	新貨本、背面上部に「文」、1668年。

遺物販賣表

図録 番号	主取 番号	遺物 番号	種類 名称	残存状態	計測値 (1点測定30回内輪平均値±標準差 (単位: mm g) (比重量定値))	時期・備考
8104	156	12	3. 鏡背-夏水通貫	完好	25.31 25.04 20.42 20.23 1.14-1.18	3.70 古墳水, 1636年。
8104	156	12	4. 鏡背-夏水通貫	完好	25.07 25.25 20.54 20.54 1.90-2.30	3.60 新水, 青背土層に「文」, 1668年。
8204	156	13	2. 鏡背-夏水通貫	完好	25.08 25.03 20.27 20.37 0.98-1.13	3.20 古墳水, 1636年。
8204	156	13	3. 鏡背-夏水通貫	完好	24.51 24.50 20.84 21.40 1.21-2.28	3.80 古墳水, 1636年。
8204	156	13	3. 鏡背-夏水通貫	完好	24.64 24.60 20.28 20.14 0.96-0.99	2.90 古墳水, 1636年。
8204	156	13	4. 鏡背-夏水通貫	完好	24.98 24.94 19.61 19.61 0.37-1.34	4.20 古墳水, 1636年。
8204	156	14	2. 鏡背-夏水通貫	完好	25.28 25.22 20.98 20.98 1.30-1.32	3.90 古墳水, 1636年。
8204	156	14	3. 鏡背-夏水通貫	完好	25.42 25.47 20.61 20.29 1.18-2.23	4.10 新水, 青背土層に「文」, 1668年。
8204	156	15	1. 鏡背-夏水通貫	完好	25.33 25.39 19.67 20.21 1.10-1.17	3.50 古墳水, 1636年。
8204	156	15	2. 鏡背-夏水通貫	完好	23.80 23.80 20.17 20.01 0.32-1.40	3.00 古墳水, 1636年。
8204	156	16	1. 鏡背-夏水通貫	完好	24.52 24.30 19.84 20.07 0.65-2.30	3.10 古墳水, 1636年。
8204	156	16	2. 鏡背-夏水通貫	完好	25.32 25.35 21.12 21.27 1.18-2.29	4.00 新水, 青背土層に「文」, 1668年。
8204	156	16	3. 鏡背-夏水通貫	完好	25.07 25.03 21.32 21.20 0.94-1.16	3.90 1400年。
8204	156	17	1. 鏡背-夏水通貫	完好	25.16 25.19 20.14 20.14 1.29-1.40	3.50 古墳水, 1636年。
8204	156	17	2. 鏡背-夏水通貫	完好	25.60 25.52 20.27 19.96 1.18-2.25	3.60 古墳水, 1636年。
8204	156	17	3. 鏡背-夏水通貫	完好	24.53 24.51 20.57 20.57 2.25-2.27	4.10 古墳水, 1636年。
8204	156	17	4. 鏡背-夏水通貫	完好	24.10 24.07 20.92 20.16 1.44-1.46	3.60 古墳水, 1636年。
8204	156	17	5. 鏡背-夏水通貫	完好	24.63 24.60 20.63 20.43 1.20-1.32	3.80 古墳水, 1636年。
8204	156	17	6. 鏡背-夏水通貫	完好	23.99 23.97 20.24 20.81 0.99-1.18	3.10 古墳水, 1636年。
8204	156	17	7. 鏡背-夏水通貫	完好	23.34 23.34 19.20 19.06 1.31-1.41	3.80 古墳水, 1636年。
8204	156	18	1. 鏡背-夏水通貫	完好	23.60 23.42 18.46 19.43 1.01-1.08	2.40 古墳水, 1636年。
8204	156	19	1. 鏡背-夏水通貫	ほぼ完好	23.24 24.09 19.39 19.39 0.55-2.28	2.40 古墳水, 1636年。
8304	156	20	1. 鏡背-夏水通貫	完好	24.17 24.31 19.88 19.89 0.94-1.10	2.50 古墳水, 1636年。
8304	156	20	2. 鏡背-夏水通貫	完好	25.21 25.19 20.81 20.49 0.99-2.22	3.60 新水, 青背土層に「文」, 1668年。
8304	156	21	1. 鏡背-夏水通貫	完好	24.04 23.95 20.29 20.34 1.11-1.14	3.00 古墳水, 1636年。
8304	156	21	2. 鏡背-夏水通貫	完好	24.36 24.36 19.69 19.92 1.05-1.11	3.50 古墳水, 1636年。
8304	156	21	3. 鏡背-夏水通貫	完好	24.68 24.69 22.72 19.77 1.21-2.28	3.50 古墳水, 1636年。
8304	156	22	1. 鏡背-夏水通貫	完好	24.73 24.71 19.76 19.56 0.99-2.27	3.30 古墳水, 1636年。
8304	156	22	2. 鏡背-夏水通貫	完好	24.58 24.61 20.67 20.32 0.96-1.11	3.40 古墳水, 1636年。
8304	156	22	3. 鏡背-夏水通貫	完好	25.26 25.21 21.18 20.66 1.21-2.26	4.00 新水, 青背土層に「文」, 1668年。
8304	156	23	1. 鏡背-夏水通貫	完好	24.72 24.65 19.92 20.37 0.95-0.99	3.60 古墳水, 1636年。
8304	156	23	2. 鏡背-夏水通貫	完好	24.82 24.76 20.07 21.31 1.35-1.44	4.00 古墳水, 1636年。
8304	156	23	3. 鏡背-夏水通貫	完好	23.28 23.12 19.62 19.25 1.10-1.13	3.10 古墳水, 1636年。
8304	156	23	4. 鏡背-夏水通貫	完好	25.47 25.25 20.70 20.16 1.25-2.33	3.90 古墳水, 1636年。
8304	156	23	5. 鏡背-夏水通貫	完好	24.36 24.30 20.17 19.59 1.24-2.28	3.80 古墳水, 1636年。
8304	156	23	6. 鏡背-夏水通貫	ほぼ完好	24.15 24.26 20.87 19.57 1.31-1.46	3.20 古墳水, 1636年。
8304	156	23	7. 鏡背-夏水通貫	完好	24.81 24.78 19.87 20.25 1.22-2.26	4.10 古墳水, 1636年。
8304	156	23	8. 鏡背-夏水通貫	完好	24.21 24.31 20.48 19.74 0.97-1.15	2.90 古墳水, 1636年。
8304	156	24	1. 鏡背-夏水通貫	完好	23.77 23.73 20.30 19.12 1.36-1.45	3.70 古墳水, 1636年。
8304	156	24	2. 鏡背-夏水通貫	完好	23.59 24.54 20.65 24.29 1.36-1.45	3.90 古墳水, 1636年。
8304	156	24	3. 鏡背-夏水通貫	完好	24.62 24.65 20.18 19.93 1.24-1.30	3.20 古墳水, 1636年。
8304	156	24	4. 鏡背-夏水通貫	完好	25.35 25.34 20.64 20.64 1.15-1.30	4.00 新水, 青背土層に「文」, 1668年。
8304	156	24	5. 鏡背-夏水通貫	完好	24.20 24.19 20.07 19.76 1.10-1.14	3.10 古墳水, 1636年。
8304	156	24	6. 鏡背-夏水通貫	完好	24.47 24.49 19.67 19.67 1.18-2.24	3.70 古墳水, 1636年。
8404	156	24	7. 鏡背-夏水通貫	完好	24.55 24.56 21.06 20.96 1.18-2.25	3.60 古墳水, 1636年。
8404	156	24	8. 鏡背-夏水通貫	完好	24.75 24.74 20.40 20.56 0.97-1.13	3.60 古墳水, 1636年。
8404	156	24	9. 鏡背-夏水通貫	完好	24.34 24.32 20.47 21.13 1.10-1.18	3.10 古墳水, 1636年。
8404	156	24	10. 鏡背-夏水通貫	完好	24.49 24.49 20.08 20.02 0.67-1.10	3.10 古墳水, 1636年。
8404	156	24	11. 鏡背-夏水通貫	完好	23.55 24.54 20.55 20.58 0.95-1.13	3.10 古墳水, 1636年。
8404	156	24	12. 鏡背-夏水通貫	完好	25.21 25.17 20.85 20.64 1.27-2.28	4.00 古墳水, 1636年。
8404	156	24	13. 鏡背-夏水通貫	完好	25.36 25.30 20.97 20.78 1.33-1.38	4.60 新水, 青背土層に「文」, 1668年。
8404	156	24	14. 鏡背-夏水通貫	完好	24.28 24.30 19.58 19.18 1.13-2.22	3.30 古墳水, 1636年。
8404	156	24	15. 鏡背-夏水通貫	完好	24.55 24.44 19.76 20.59 0.99-2.28	3.50 古墳水, 1636年。
8404	156	24	16. 鏡背-夏水通貫	完好	24.08 24.11 20.65 19.92 0.96-1.19	3.10 古墳水, 1636年。
8404	156	25	1. 鏡背-夏水通貫	完好	24.09 24.05 20.73 20.40 1.26-1.39	3.30 古墳水, 1636年。
8404	156	25	2. 鏡背-夏水通貫	完好	24.65 24.66 20.20 19.45 1.15-2.24	3.80 古墳水, 1636年。
8404	156	25	3. 鏡背-夏水通貫	完好	24.97 24.95 20.69 20.22 1.10-1.13	3.80 古墳水, 1636年。
8404	156	25	4. 鏡背-夏水通貫	完好	24.71 24.65 20.21 20.16 0.95-1.10	3.20 古墳水, 1636年。
8404	156	25	5. 鏡背-夏水通貫	完好	24.69 24.62 20.08 20.09 1.11-2.29	3.70 古墳水, 1636年。
8404	156	25	6. 鏡背-夏水通貫	完好	24.25 24.22 20.10 19.49 1.10-1.12	3.30 古墳水, 1636年。
8404	156	25	7. 鏡背-夏水通貫	完好	23.99 24.06 20.45 20.40 0.96-0.92	2.70 古墳水, 1636年。
8404	156	25	8. 鏡背-夏水通貫	完好	24.38 24.44 20.46 20.55 0.93-0.95	3.00 宋1017年。
8404	156	25	9. 鏡背-夏水通貫	完好	25.22 25.28 20.92 20.27 0.99-1.12	3.60 新水, 青背土層に「文」, 1668年。
8404	156	25	10. 鏡背-夏水通貫	完好	24.69 24.68 19.92 20.66 0.84-0.92	3.40 古墳水, 1636年。
8404	156	25	11. 鏡背-夏水通貫	完好	24.53 24.59 20.03 20.30 1.12-1.18	3.60 古墳水, 1636年。
8504	156	25	12. 鏡背-夏水通貫	完好	24.07 24.36 18.79 18.22 0.98-1.18	3.00 宋1004年。
8504	156	25	13. 鏡背-夏水通貫	完好	24.42 24.34 19.52 19.92 1.12-2.23	3.50 古墳水, 1636年。
8504	156	25	14. 鏡背-夏水通貫	完好	24.58 24.63 20.13 20.24 1.11-1.15	3.40 古墳水, 1636年。
8504	156	25	15. 鏡背-夏水通貫	完好	25.64 25.63 20.67 19.80 1.02-1.13	3.50 古墳水, 1636年。
8504	156	25	16. 鏡背-夏水通貫	完好	24.71 24.72 20.91 19.75 0.99-1.15	3.40 古墳水, 1636年。
8504	156	26	1. 鏡背-夏水通貫	完好	25.63 25.55 20.92 20.71 1.04-1.12	3.50 古墳水, 1636年。
8504	156	26	2. 鏡背-夏水通貫	完好	24.64 24.61 19.89 20.14 1.20-2.31	3.90 古墳水, 1636年。
8504	156	26	3. 鏡背-夏水通貫	完好	24.51 24.61 19.70 20.06 1.23-2.25	3.70 古墳水, 1636年。
8504	156	26	4. 鏡背-夏水通貫	完好	24.36 24.33 20.64 19.79 1.11-1.19	3.40 古墳水, 1636年。
8504	156	26	5. 鏡背-夏水通貫	完好	24.77 24.70 19.48 20.25 1.10-2.23	3.70 古墳水, 1636年。
8504	156	26	6. 鏡背-夏水通貫	完好	24.91 24.86 19.78 19.84 1.18-2.26	4.00 古墳水, 1636年。
8504	156	26	7. 鏡背-夏水通貫	完好	24.78 24.75 20.58 20.53 1.25-2.29	3.90 古墳水, 1636年。
8504	156	26	8. 鏡背-夏水通貫	完好	25.07 25.10 20.58 19.89 0.98-1.13	3.70 古墳水, 1636年。
8504	156	27	1. 鏡背-夏水通貫	完好	24.12 24.19 20.00 19.39 1.32-1.42	4.10 古墳水, 1636年。
8504	156	27	2. 鏡背-夏水通貫	完好	25.04 25.04 20.36 20.21 1.28-1.35	4.30 古墳水, 1636年。
8504	156	27	3. 鏡背-夏水通貫	完好	24.51 24.47 19.72 19.95 1.21-2.40	3.90 宋2990年。
8504	156	27	4. 鏡背-夏水通貫	完好	24.60 24.60 20.39 20.30 1.12-1.17	3.50 古墳水, 1636年。
8504	156	27	5. 鏡背-夏水通貫	完好	25.36 25.42 20.50 21.07 0.96-1.18	3.90 新水, 青背土層に「文」, 1668年。
8504	156	27	6. 鏡背-夏水通貫	完好	23.33 23.36 19.34 19.73 1.16-1.19	3.20 古墳水, 1636年。
8504	156	28	1. 鏡背-夏水通貫	完好	25.01 25.04 19.68 19.28 0.96-0.99	3.30 古墳水, 1636年。
8504	156	28	2. 鏡背-夏水通貫	完好	25.00 25.02 19.10 18.19 1.31-2.38	4.40 古墳水, 1636年。
8604	156	28	3. 鏡背-夏水通貫	完好	24.75 24.75 18.78 18.86 1.31-2.35	3.00 古墳水, 1636年。
8604	156	28	4. 鏡背-夏水通貫	完好	24.45 24.45 18.95 18.96 1.43-1.47	4.50 古墳水, 1636年。
8604	156	28	5. 鏡背-夏水通貫	完好	25.35 25.34 19.65 19.34 1.16-1.31	4.20 新水, 青背土層に「文」, 1668年。
8604	156	28	6. 鏡背-夏水通貫	完好	24.88 24.85 18.47 19.12 1.13-1.40	3.70 古墳水, 1636年。

図版 番号	土坑 番号	遺物 番号	種類 名称	残存状態	計測値(1点測得20点の平均値±標準偏差 (単位:mm.g)は標準値)						時期・備考	
860H	156	28	7 銅貨-寛永通寶	完全	24.53	24.52	19.89	19.52	1.17	-1.29	3.70	古銅, 1636年。
860H	156	28	8 銅貨-寛永通寶	完全	24.05	24.05	19.68	18.79	1.03	-1.15	3.10	古銅, 1636年。
860H	156	28	9 銅貨-寛永通寶	完全	24.37	24.28	19.29	18.51	1.20	-1.31	3.60	古銅, 1636年。
860H	156	28	10 銅貨-寛永通寶	ほぼ完全	25.48	25.38	19.74	18.85	1.14	-1.19	3.80	古銅, 1636年。
860H	156	28	11 銅貨-寛永通寶	完全	23.34	23.36	19.04	19.14	1.19	-1.25	2.90	古銅, 1636年。
860H	156	28	12 銅貨-寛永通寶	完全	23.98	23.95	19.60	19.25	1.06	-1.25	2.70	古銅, 1636年。
860H	156	28	13 銅貨-寛永通寶	完全	24.21	24.25	19.25	18.33	1.25	-1.38	3.50	古銅, 1636年。
860H	156	28	14 銅貨-寛永通寶	完全	25.34	25.40	18.46	19.07	1.05	-1.18	3.80	古銅, 1636年。
860H	156	28	15 銅貨-寛永通寶	完全	24.96	24.88	19.12	19.13	1.28	-1.39	3.80	古銅, 1636年。
860H	156	28	16 銅貨-寛永通寶	完全	24.58	24.57	19.80	19.20	1.16	-1.28	3.40	古銅, 1636年。
860H	156	28	17 銅貨-寛永通寶	完全	24.21	24.26	18.91	18.91	1.30	-1.40	4.10	古銅, 1636年。
860H	156	28	18 銅貨-寛永通寶	完全	24.95	24.91	19.45	19.47	1.10	-1.21	3.40	古銅, 1636年。
860H	156	28	19 銅貨-寛永通寶	完全	24.55	24.55	18.95	18.37	1.27	-1.43	4.00	古銅, 1636年。
860H	156	28	20 銅貨-寛永通寶	完全	25.73	25.70	19.67	19.69	0.93	-1.16	3.40	新銅, 背面上部に「文」, 1668年。
860H	156	28	21 銅貨-寛永通寶	完全	25.07	24.89	19.80	19.20	1.15	-1.31	3.60	古銅, 1636年。
860H	156	28	22 銅貨-寛永通寶	完全	23.27	23.32	18.15	17.58	0.94	-1.01	2.50	古銅, 1636年。
860H	156	28	23 銅貨-寛永通寶	完全	23.69	23.75	18.11	18.60	1.03	-1.19	2.90	古銅, 1636年。
870H	156	28	24 銅貨-寛永通寶	完全	24.55	25.09	18.71	19.53	1.30	-1.37	3.40	古銅, 1636年。
870H	156	28	25 銅貨-寛永通寶	完全	24.58	24.48	19.52	18.86	1.29	-1.39	4.00	古銅, 1636年。
870H	156	28	26 銅貨-寛永通寶	完全	24.04	24.04	19.41	18.37	1.32	-1.38	3.90	古銅, 1636年。
870H	156	28	27 銅貨-寛永通寶	完全	24.86	24.90	19.30	19.38	1.32	-1.38	4.00	古銅, 1636年。
870H	156	28	28 銅貨-寛永通寶	完全	23.69	23.68	18.88	18.90	1.29	-1.40	3.90	古銅, 1636年。
870H	156	28	29 銅貨-寛永通寶	完全	25.11	25.09	19.70	20.02	1.10	-1.19	3.60	新銅, 背面上部に「文」, 1668年。
870H	156	28	30 銅貨-寛永通寶	ほぼ完全	23.87	23.83	19.36	18.94	1.22	-1.25	3.50	古銅, 1636年。
870H	156	28	31 銅貨-寛永通寶	完全	24.69	24.30	20.34	19.34	1.28	-1.37	3.30	古銅, 1636年。
870H	156	28	32 銅貨-寛永通寶	完全	25.00	25.00	19.66	18.90	1.20	-1.24	3.40	古銅, 1636年。
870H	156	28	33 銅貨-寛永通寶	完全	25.17	25.16	18.70	18.71	0.93	-1.08	3.00	古銅, 1636年。
870H	156	28	34 銅貨-寛永通寶	完全	24.94	24.99	19.57	18.87	1.15	-1.25	3.80	古銅, 1636年。
870H	156	28	35 銅貨-寛永通寶	完全	25.20	25.19	19.20	19.77	0.92	-1.01	2.90	古銅, 1636年。
870H	156	28	36 銅貨-寛永通寶	完全	24.31	24.23	19.49	18.75	1.32	-1.56	4.20	古銅, 1636年。
870H	156	28	37 銅貨-寛永通寶	完全	24.53	24.49	19.60	18.85	1.13	-1.22	3.30	古銅, 1636年。
870H	156	28	38 銅貨-寛永通寶	完全	25.38	25.40	19.76	19.62	0.94	-1.10	3.50	新銅, 背面上部に「文」, 1668年。
870H	156	28	39 銅貨-寛永通寶	完全	25.08	25.13	18.78	19.18	1.17	-1.22	3.40	古銅, 1636年。
870H	156	28	40 銅貨-寛永通寶	完全	24.54	24.55	19.71	19.12	1.49	-1.53	4.10	古銅, 1636年。
870H	156	28	41 銅貨-寛永通寶	完全	24.73	24.77	19.63	19.63	1.33	-1.52	3.80	古銅, 1636年。
870H	156	28	42 銅貨-寛永通寶	完全	24.68	24.67	18.77	19.51	1.15	-1.31	3.70	古銅, 1636年。
870H	156	28	43 銅貨-寛永通寶	完全	25.38	25.37	19.33	19.34	1.12	-1.31	3.70	古銅, 1636年。
870H	156	28	44 銅貨-寛永通寶	完全	24.69	24.61	18.97	19.53	1.23	-1.40	3.70	古銅, 1636年。
880H	156	28	45 銅貨-寛永通寶	完全	24.90	24.87	19.94	19.32	1.05	-1.20	3.20	古銅, 1636年。
880H	156	28	46 銅貨-寛永通寶	完全	24.78	24.79	19.29	19.25	1.09	-1.23	3.40	古銅, 1636年。
880H	156	28	47 銅貨-寛永通寶	完全	25.18	25.13	19.09	19.27	1.26	-1.39	3.80	古銅, 1636年。
880H	156	28	48 銅貨-寛永通寶	完全	24.63	24.70	19.11	19.52	1.02	-1.04	2.70	古銅, 1636年。
880H	156	28	49 銅貨-寛永通寶	完全	24.57	24.62	19.26	18.93	1.35	-1.48	4.50	古銅, 1636年。
880H	156	28	50 銅貨-寛永通寶	完全	24.98	24.57	19.47	19.32	1.13	-1.24	3.40	古銅, 1636年。
890H	156	29	1 銅貨-寛永通寶	完全	24.44	24.44	20.68	20.00	1.45	-1.39	3.20	古銅, 1636年。
890H	156	29	2 銅貨-寛永通寶	完全	25.08	25.16	19.98	20.02	1.05	-1.17	3.10	古銅, 1636年。
890H	156	29	3 銅貨-寛永通寶	完全	24.77	24.71	20.63	20.30	1.36	-1.42	3.70	古銅, 1636年。
890H	156	29	4 銅貨-寛永通寶	完全	25.30	25.32	19.48	19.81	1.03	-1.06	3.50	古銅, 1636年。
890H	156	29	5 銅貨-寛永通寶	完全	24.71	24.69	20.90	20.27	1.04	-1.11	3.10	古銅, 1636年。
890H	156	29	6 銅貨-寛永通寶	完全	25.19	25.23	21.27	20.82	0.99	-1.17	3.70	新銅, 背面上部に「文」, 1668年。
890H	156	29	7 銅貨-寛永通寶	完全	24.59	24.65	19.01	19.76	1.21	-1.25	4.00	古銅, 1636年。
890H	156	29	8 銅貨-寛永通寶	完全	25.29	25.32	20.40	20.28	1.23	-1.29	4.40	古銅, 1636年。
890H	156	29	9 銅貨-寛永通寶	完全	25.32	25.27	20.87	20.81	0.97	-1.03	3.20	新銅, 背面上部に「文」, 1668年。
890H	156	29	10 銅貨-寛永通寶	完全	24.62	24.57	20.10	20.09	1.30	-1.35	4.40	古銅, 1636年。
890H	156	29	11 銅貨-寛永通寶	完全	24.17	24.44	20.43	19.63	1.57	-1.54	4.30	古銅, 1636年。
890H	156	29	12 銅貨-寛永通寶	完全	24.80	24.84	20.60	19.76	1.25	-1.31	4.30	古銅, 1636年。
890H	156	29	13 銅貨-寛永通寶	完全	24.82	24.78	19.81	19.81	1.01	-1.08	3.10	古銅, 1636年。
890H	156	29	14 銅貨-寛永通寶	完全	24.69	24.71	19.14	19.14	1.04	-1.11	3.40	古銅, 1636年。
890H	156	29	15 銅貨-寛永通寶	完全	25.03	25.19	20.27	19.85	1.00	-1.06	3.20	古銅, 1636年。
890H	156	30	1 銅貨-寛永通寶	完全	24.36	24.30	19.32	18.53	1.14	-1.32	3.20	古銅, 1636年。
890H	156	30	2 銅貨-寛永通寶	完全	25.21	25.21	19.80	19.38	1.07	-1.19	3.80	古銅, 1636年。
890H	156	30	3 銅貨-寛永通寶	完全	25.07	25.04	18.84	19.45	1.26	-1.47	3.90	古銅, 1636年。
890H	156	30	4 銅貨-寛永通寶	完全	25.48	25.51	19.75	19.98	1.10	-1.35	3.50	古銅, 1636年。
890H	156	30	5 銅貨-寛永通寶	完全	25.36	25.30	19.44	19.75	1.14	-1.29	3.80	古銅, 1636年。
890H	156	30	6 銅貨-寛永通寶	完全	25.48	25.41	19.80	19.32	1.19	-1.32	4.10	新銅, 背面上部に「文」, 1668年。
890H	156	30	7 銅貨-寛永通寶	完全	25.12	25.08	19.18	19.22	1.22	-1.45	3.90	古銅, 1636年。
890H	156	30	8 銅貨-寛永通寶	完全	25.29	25.32	19.42	19.42	1.00	-1.06	2.90	古銅, 1636年。
890H	156	30	9 銅貨-寛永通寶	完全	24.91	24.87	19.39	19.02	1.13	-1.22	3.50	古銅, 1636年。
890H	156	30	10 銅貨-寛永通寶	完全	24.08	24.20	19.51	18.97	1.26	-1.39	3.80	古銅, 1636年。
890H	156	30	11 銅貨-寛永通寶	完全	24.53	24.55	19.09	19.13	1.27	-1.37	3.80	古銅, 1636年。
890H	156	30	12 銅貨-寛永通寶	完全	24.91	24.77	19.42	18.74	1.27	-1.44	4.10	古銅, 1636年。
890H	156	30	13 銅貨-寛永通寶	完全	25.40	25.30	19.98	19.29	1.14	-1.20	3.50	新銅, 背面上部に「文」, 1668年。
890H	156	30	14 銅貨-寛永通寶	完全	24.44	24.36	19.12	19.31	1.15	-1.18	3.10	古銅, 1636年。
890H	156	30	15 銅貨-寛永通寶	完全	24.11	24.05	19.29	18.99	1.08	-1.45	3.20	古銅, 1636年。
890H	156	30	16 銅貨-寛永通寶	完全	24.46	24.39	19.46	17.93	1.35	-1.42	4.00	古銅, 1636年。
890H	156	30	17 銅貨-寛永通寶	完全	24.75	24.67	19.09	19.20	1.13	-1.38	3.30	古銅, 1636年。
890H	156	30	18 銅貨-寛永通寶	完全	24.62	24.63	19.65	19.66	1.20	-1.51	3.70	古銅, 1636年。
890H	156	30	19 銅貨-寛永通寶	完全	24.48	24.43	19.57	19.61	1.12	-1.25	3.60	古銅, 1636年。
890H	156	30	20 銅貨-寛永通寶	完全	25.19	25.23	19.18	18.67	1.09	-1.24	3.00	古銅, 1636年。
890H	156	30	21 銅貨-寛永通寶	完全	25.37	25.38	20.43	19.29	1.12	-1.21	3.30	新銅, 背面上部に「文」, 1668年。
900H	156	30	22 銅貨-寛永通寶	完全	23.92	24.28	17.99	18.81	0.99	-1.21	3.10	古銅, 1636年。
900H	156	30	23 銅貨-寛永通寶	完全	24.83	24.80	19.12	19.95	1.09	-1.30	3.10	古銅, 1636年。
900H	156	30	24 銅貨-寛永通寶	完全	24.22	24.32	18.94	19.16	1.29	-1.49	4.10	古銅, 1636年。
900H	156	30	25 銅貨-寛永通寶	完全	25.04	25.06	20.46	19.80	1.23	-1.34	4.00	古銅, 1636年。
900H	156	30	26 銅貨-寛永通寶	完全	25.11	25.10	19.86	19.08	1.15	-1.38	4.00	古銅, 1636年。
900H	156	30	27 銅貨-寛永通寶	完全	24.90	24.98	18.88	18.89	1.27	-1.36	4.10	古銅, 1636年。
900H	156	30	28 銅貨-寛永通寶	完全	24.91	24.90	19.51	19.84	1.28	-1.45	3.80	古銅, 1636年。
900H	156	30	29 銅貨-寛永通寶	完全	25.43	25.44	20.29	18.77	1.15	3.50	新銅, 背面上部に「文」, 1668年。	
900H	156	30	30 銅貨-寛永通寶	完全	24.69	24.68	19.66	19.33	1.16	-1.22	3.40	古銅, 1636年。
900H	156	30	31 銅貨-寛永通寶	完全	25.37	25.47	19.87	19.25	1.17	-1.21	3.70	古銅, 1636年。

遺物取替表

取替 番号	主取 番号	遺物 番号	種類 名称	残存状態	計測値 (10点測定30点内輪布測定5点測定) (単位:mg・g) (±標準偏差)					時期・備考			
900R	156	30	32	鏡筒-覆木通貫	完好	24.71	24.63	19.47	19.51	1.29	-1.43	3.70	古墳A, 1636年。
900R	156	30	33	鏡筒-覆木通貫	壊研究	24.60	24.64	19.06	19.74	1.25	-1.51	3.20	古墳A, 1636年。
900R	156	30	34	鏡筒-覆木通貫	完好	24.57	24.56	19.52	19.82	1.19	-1.27	3.40	古墳A, 1636年。
900R	156	30	35	鏡筒-覆木通貫	完好	24.78	24.83	18.42	18.90	1.44	-1.67	4.50	古墳A, 1636年。
900R	156	30	36	鏡筒-覆木通貫	完好	24.37	24.22	19.64	18.05	1.20	-1.37	3.60	古墳A, 1636年。
900R	156	30	37	鏡筒-覆木通貫	完好	25.33	25.39	18.49	20.63	1.18	-1.30	3.70	古墳A, 1636年。
900R	156	30	38	鏡筒-覆木通貫	壊研究	24.14	24.80	19.32	15.49	1.25	-1.30	3.50	古墳A, 1636年。
900R	156	30	39	鏡筒-覆木通貫	完好	25.34	25.33	19.49	19.94	1.12	-1.23	3.60	古墳A, 1636年。
900R	156	30	40	鏡筒-覆木通貫	完好	25.63	25.58	19.45	18.92	1.13	-1.18	3.80	古墳A, 1636年。
900R	156	30	41	鏡筒-覆木通貫	完好	23.49	23.39	19.65	19.07	1.17	-1.37	3.60	古墳A, 1636年。
900R	156	30	42	鏡筒-覆木通貫	壊研究	25.34	24.88	20.15	18.91	1.28	-1.38	3.50	古墳A, 1636年。
91R	156	30	43	鏡筒-覆木通貫	完好	24.39	24.32	19.43	18.81	1.25	-1.34	3.40	古墳A, 1636年。
91R	156	31	1	鏡筒-覆木通貫	完好	25.14	25.11	20.68	20.69	1.10	-1.19	3.40	新築木, 背面上部に「文」, 1668年。
91R	156	31	2	鏡筒-覆木通貫	完好	24.63	24.62	18.50	17.72	1.20	-1.24	3.70	古墳A, 1636年。
91R	156	31	3	鏡筒-覆木通貫	完好	25.32	25.32	19.38	19.38	1.00	-1.13	3.40	新築木, 背面上部に「文」, 1668年。
91R	156	31	4	鏡筒-覆木通貫	完好	25.11	25.12	19.26	19.17	1.16	-1.23	3.60	古墳A, 1636年。
91R	156	31	5	鏡筒-覆木通貫	完好	24.30	24.43	18.74	18.98	1.03	-1.11	3.20	古墳A, 1636年。
91R	156	31	6	鏡筒-覆木通貫	完好	23.98	24.06	18.58	18.74	1.07	-1.14	3.40	古墳A, 1636年。
91R	156	31	7	鏡筒-覆木通貫	完好	24.49	24.41	18.39	18.41	1.26	-1.31	4.10	古墳A, 1636年。
91R	156	31	8	鏡筒-覆木通貫	完好	25.47	25.47	20.12	19.82	1.21	-1.30	4.30	新築木, 背面上部に「文」, 1668年。
91R	156	31	9	鏡筒-覆木通貫	完好	24.19	24.25	18.56	18.43	1.12	-1.22	3.60	古墳A, 1636年。
91R	156	31	10	鏡筒-覆木通貫	完好	24.42	24.38	19.38	18.97	1.12	-1.29	3.60	古墳A, 1636年。
91R	156	31	11	鏡筒-覆木通貫	完好	24.57	24.49	19.36	19.65	1.33	-1.51	4.30	古墳A, 1636年。
91R	156	31	12	鏡筒-汎木通貫	完好	22.94	22.91	17.67	17.21	1.20	-1.38	3.00	新築1388年, 背面上部に「加」跡の本木割。
91R	156	31	13	鏡筒-覆木通貫	完好	23.68	23.62	18.66	18.69	0.95	-1.05	3.20	古墳A, 1636年。
91R	156	31	14	鏡筒-覆木通貫	完好	24.58	24.50	20.91	24.51	1.10	-1.41	4.20	古墳A, 1636年。
91R	156	31	15	鏡筒-覆木通貫	完好	24.60	24.61	19.30	19.15	1.35	-1.47	4.20	古墳A, 1636年。
91R	156	31	16	鏡筒-覆木通貫	完好	24.97	25.00	19.83	19.46	0.97	-1.08	3.40	古墳A, 1636年。
91R	156	31	17	鏡筒-覆木通貫	完好	24.88	24.87	19.09	19.46	1.03	-1.13	3.20	古墳A, 1636年。
91R	156	31	18	鏡筒-覆木通貫	完好	24.58	24.47	19.42	19.56	1.13	-1.22	3.90	古墳A, 1636年。
91R	156	31	19	鏡筒-覆木通貫	完好	25.18	25.14	19.12	18.51	1.16	-1.29	3.70	古墳A, 1636年。
91R	156	31	20	鏡筒-覆木通貫	完好	25.22	25.34	19.66	19.57	1.02	-1.12	3.30	古墳A, 1636年。
92R	156	31	21	鏡筒-覆木通貫	完好	24.51	24.53	19.46	19.74	1.21	-1.27	3.80	古墳A, 1636年。
92R	156	31	22	鏡筒-覆木通貫	完好	24.58	24.62	19.66	20.06	1.17	-1.31	3.80	古墳A, 1636年。
92R	156	31	23	鏡筒-覆木通貫	壊研究	25.45	25.71	20.50	20.50	1.10	-1.22	3.80	新築木, 背面上部に「文」, 1668年。
92R	156	31	24	鏡筒-覆木通貫	完好	25.39	25.47	20.45	20.72	1.16	-1.21	4.00	新築木, 背面上部に「文」, 1668年。
92R	156	31	25	鏡筒-覆木通貫	完好	25.14	25.10	20.92	20.57	1.15	-1.30	3.70	新築木, 背面上部に「文」, 1668年。
92R	156	31	26	鏡筒-覆木通貫	完好	24.50	24.56	20.13	20.00	1.30	-1.35	4.00	古墳A, 1636年。
92R	156	31	27	鏡筒-覆木通貫	完好	24.40	24.43	19.71	19.76	1.21	-1.27	3.90	古墳A, 1636年。
92R	156	31	28	鏡筒-覆木通貫	完好	24.56	24.57	19.96	19.95	0.89	-0.99	3.50	古墳A, 1636年。
92R	156	31	29	鏡筒-覆木通貫	完好	24.64	24.69	20.58	19.70	1.26	-1.40	3.70	古墳A, 1636年。
92R	156	31	30	鏡筒-覆木通貫	完好	24.33	24.32	20.50	20.16	1.25	-1.48	3.80	古墳A, 1636年。
92R	156	31	31	鏡筒-覆木通貫	完好	24.73	24.76	21.01	20.42	1.07	-1.29	3.20	古墳A, 1636年。
92R	156	31	32	鏡筒-覆木通貫	完好	25.39	25.42	19.50	19.48	1.16	-1.32	3.70	古墳A, 1636年。
92R	156	31	33	鏡筒-覆木通貫	壊研究	24.53	24.53	21.17	20.69	0.84	-0.88	3.60	古墳A, 1636年。
92R	156	31	34	鏡筒-覆木通貫	完好	24.42	24.45	20.38	19.38	1.30	-1.35	4.20	古墳A, 1636年。
92R	156	32	1	鏡筒-覆木通貫	完好	24.79	24.74	19.82	19.54	1.07	-1.12	3.50	古墳A, 1636年。
92R	156	32	2	鏡筒-覆木通貫	完好	25.20	25.20	19.11	19.46	1.24	-1.10	3.60	古墳A, 1636年。
92R	156	32	3	鏡筒-覆木通貫	壊研究	25.38	25.38	20.42	0.88	-1.11	3.60	新築木, 背面上部に「文」, 1668年。	
92R	156	32	4	鏡筒-覆木通貫	完好	25.21	25.22	19.69	19.70	1.14	-1.20	3.40	新築木, 背面上部に「文」, 1668年。
92R	156	32	5	鏡筒-覆木通貫	完好	24.41	24.40	19.96	18.94	1.20	-1.27	3.70	古墳A, 1636年。
92R	156	32	6	鏡筒-覆木通貫	完好	24.50	24.47	20.57	20.41	1.09	-1.19	3.30	古墳A, 1636年。
92R	156	32	7	鏡筒-覆木通貫	完好	24.32	24.33	20.38	20.50	1.31	-1.37	4.40	古墳A, 1636年。
92R	156	32	8	鏡筒-覆木通貫	壊研究	25.41	25.48	20.25	20.28	1.12	-1.23	3.80	古墳A, 1636年。
92R	156	32	9	鏡筒-覆木通貫	完好	24.71	24.64	20.31	20.37	1.32	-1.42	4.00	古墳A, 1636年。
92R	156	32	10	鏡筒-覆木通貫	完好	25.30	25.28	21.00	20.28	1.22	-1.26	3.90	新築木, 背面上部に「文」, 1668年。
92R	156	32	11	鏡筒-覆木通貫	完好	24.44	24.64	19.85	20.40	1.07	-1.19	3.30	古墳A, 1636年。
92R	156	32	12	鏡筒-覆木通貫	完好	25.48	25.47	19.91	19.99	1.12	-1.22	3.50	古墳A, 1636年。
92R	156	32	13	鏡筒-覆木通貫	完好	24.99	25.04	20.14	20.43	1.20	-1.31	4.30	古墳A, 1636年。
92R	156	32	14	鏡筒-覆木通貫	完好	25.31	25.31	21.02	20.71	1.16	-1.26	3.90	新築木, 背面上部に「文」, 1668年。
92R	156	32	15	鏡筒-覆木通貫	完好	24.99	25.05	20.75	19.79	1.26	-1.27	4.10	古墳A, 1636年。
92R	156	32	16	鏡筒-覆木通貫	完好	24.62	24.63	20.65	20.54	1.23	-1.31	3.80	古墳A, 1636年。
92R	156	32	17	鏡筒-覆木通貫	完好	25.42	25.36	21.09	20.69	1.17	-1.28	4.00	新築木, 背面上部に「文」, 1668年。
92R	156	32	18	鏡筒-覆木通貫	壊研究	24.47	24.80	20.80	24.88	1.09	-1.49	3.00	古墳A, 1636年。
92R	156	32	19	鏡筒-覆木通貫	完好	24.39	24.41	20.21	19.85	1.17	-1.23	3.90	古墳A, 1636年。
92R	156	32	20	鏡筒-覆木通貫	完好	24.08	24.07	20.28	19.92	1.19	-1.23	3.90	古墳A, 1636年。
92R	156	32	21	鏡筒-覆木通貫	完好	25.36	25.38	20.60	20.77	1.02	-1.08	3.30	新築木, 背面上部に「文」, 1668年。
92R	156	32	22	鏡筒-覆木通貫	完好	24.87	24.90	20.21	20.02	0.98	-1.07	3.20	新築木, 背面上部に「文」, 1668年。
92R	156	32	23	鏡筒-覆木通貫	完好	25.43	25.44	20.90	20.63	1.16	-1.34	4.30	新築木, 背面上部に「文」, 1668年。
92R	156	32	24	鏡筒-覆木通貫	完好	24.52	24.43	20.86	20.33	1.13	-1.15	3.40	古墳A, 1636年。
92R	156	32	25	鏡筒-覆木通貫	完好	25.45	25.39	21.04	20.52	1.23	-1.39	4.10	古墳A, 1636年。
92R	156	32	26	鏡筒-汎木通貫	完好	24.68	24.69	19.27	20.41	0.91	-1.19	3.20	築1088年。
92R	156	32	27	鏡筒-覆木通貫	壊研究	24.98	24.94	19.70	19.70	1.19	-1.32	3.70	古墳A, 1636年。
92R	156	32	28	鏡筒-覆木通貫	完好	25.49	25.50	20.72	20.58	1.13	-1.15	3.50	新築木, 背面上部に「文」, 1668年。
94R	156	32	29	鏡筒-覆木通貫	完好	23.91	23.92	19.39	19.27	1.43	-1.63	4.20	古墳A, 1636年。
94R	156	32	30	鏡筒-覆木通貫	完好	24.65	24.58	20.36	20.17	1.35	-1.43	4.10	古墳A, 1636年。
94R	156	32	31	鏡筒-覆木通貫	完好	24.87	24.58	19.85	20.21	1.27	-1.33	4.40	古墳A, 1636年。
94R	156	32	32	鏡筒-覆木通貫	完好	25.46	25.42	20.66	21.01	1.06	-1.22	3.50	古墳A, 1636年。
94R	156	32	33	鏡筒-覆木通貫	完好	24.42	24.37	20.18	19.83	1.19	-1.25	3.50	古墳A, 1636年。
94R	156	32	34	鏡筒-覆木通貫	完好	24.58	24.57	20.46	20.46	1.15	-1.33	3.40	古墳A, 1636年。
94R	156	32	35	鏡筒-覆木通貫	壊研究	25.33	25.33	20.95	20.64	1.25	-1.36	4.00	古墳A, 1636年。
94R	156	32	36	鏡筒-覆木通貫	壊研究	25.36	25.32	20.37	20.37	1.07	-1.22	3.70	古墳A, 1636年。
94R	156	32	37	鏡筒-覆木通貫	完好	24.33	24.36	20.22	20.09	0.96	-1.05	3.00	古墳A, 1636年。
94R	156	32	38	鏡筒-覆木通貫	完好	24.84	24.86	20.25	20.32	1.25	-1.39	4.10	古墳A, 1636年。
94R	156	32	39	鏡筒-覆木通貫	完好	24.60	24.68	20.79	20.83	1.20	-1.21	3.30	古墳A, 1636年。
94R	156	32	40	鏡筒-覆木通貫	完好	23.86	23.90	19.71	19.93	1.08	-1.22	3.40	古墳A, 1636年。
94R	156	32	41	鏡筒-覆木通貫	壊研究	24.24	24.30	19.63	20.40	1.34	-1.42	4.90	古墳A, 1636年。
94R	156	32	42	鏡筒-覆木通貫	完好	24.28	24.28	21.00	20.56	1.25	-1.36	3.50	古墳A, 1636年。
94R	156	32	43	鏡筒-覆木通貫	壊研究	24.27	24.36	20.63	20.14	0.80	-1.06	2.60	古墳A, 1636年。
94R	156	32	44	鏡筒-覆木通貫									

遺物観察表

採取 順次	土坑 番号	遺物 番号	種類 類別	残存状態	計測値 (0.01mm精度の4角輪軸径測定器) (単位: mm (g) は推定値)			時期・備考			
					長さ	幅	重量				
9405	156	32	45 銅貨-寛永通寶	完好	24.79	24.80	20.28	20.37	1.16~1.31	3.70	古銭, 1636年。
9406	156	32	46 銅貨-寛永通寶	完好	25.17	25.20	21.38	20.61	1.02~1.06	3.50	古銭, 1636年。
9407	156	32	47 銅貨-寛永通寶	完好	24.78	24.86	20.12	20.70	1.21~1.26	3.80	古銭, 1636年。
9408	156	32	48 銅貨-寛永通寶	完好	25.32	25.31	20.97	20.90	1.26~1.37	4.10	新発見, 背面に唐文(文), 1668年。
9409	156	32	49 銅貨-寛永通寶	完好	25.02	25.08	20.36	20.46	1.09~1.25	3.50	古銭, 1636年。
9500	156	32	50 銅貨-寛永通寶	完好	25.29	25.25	20.11	20.78	1.22~1.33	3.70	古銭, 1636年。
9501	156	32	51 銅貨-寛永通寶	完好	24.78	24.78	20.11	20.28	1.08~1.17	3.40	古銭, 1636年。
9502	156	32	52 銅貨-寛永通寶	完好	25.30	25.35	19.96	18.79	1.20~1.28	3.60	古銭, 1636年。
9503	156	32	53 銅貨-寛永通寶	完好	25.16	25.20	19.80	19.54	1.19~1.28	3.70	古銭, 1636年。
9504	156	32	54 銅貨-寛永通寶	ほぼ完好	24.98	25.02	20.05	21.00	1.05~1.17	3.30	古銭, 1636年。
9505	156	32	55 銅貨-寛永通寶	完好	24.66	24.67	20.61	20.62	0.78~0.94	2.30	古銭, 1636年。
9506	156	32	56 銅貨-寛永通寶	完好	24.54	24.79	20.12	19.88	1.25~1.38	3.60	古銭, 1636年。
9507	156	32	57 銅貨-寛永通寶	完好	25.53	25.49	20.91	20.22	1.00~1.12	3.20	古銭, 1636年。
9508	156	32	58 銅貨-寛永通寶	完好	25.46	25.47	19.94	20.40	1.07~1.17	3.60	新発見, 背面に唐文(文), 1668年。
9509	156	32	59 銅貨-寛永通寶	完好	25.34	25.20	19.88	19.54	1.17~1.20	3.60	古銭, 1636年。
9510	156	32	60 銅貨-寛永通寶	完好	24.86	24.86	19.53	19.19	0.96~1.14	3.50	古銭, 1636年。
9511	156	32	61 銅貨-寛永通寶	完好	24.87	24.89	19.89	19.13	1.29~1.36	3.90	古銭, 1636年。
9512	156	32	62 銅貨-寛永通寶	完好	24.10	24.10	20.06	19.17	1.24~1.30	3.50	古銭, 1636年。
9513	156	32	63 銅貨-寛永通寶	完好	25.04	25.02	20.27	19.52	1.35~1.43	4.50	古銭, 1636年。
9514	156	32	64 銅貨-寛永通寶	完好	24.65	24.71	20.17	19.85	1.16~1.30	3.70	古銭, 1636年。
9515	156	32	65 銅貨-寛永通寶	完好	24.77	24.80	20.17	20.57	1.05~1.15	3.10	古銭, 1636年。
9516	156	32	66 銅貨-寛永通寶	完好	25.05	24.98	20.61	20.20	1.18~1.32	4.00	古銭, 1636年。
9517	156	32	67 銅貨-寛永通寶	完好	24.19	24.21	19.74	19.17	0.99~1.25	3.10	古銭, 1636年。
9518	156	32	68 銅貨-寛永通寶	完好	24.49	24.55	19.90	19.93	1.29~1.42	3.80	古銭, 1636年。
9519	156	32	69 銅貨-寛永通寶	完好	24.42	24.46	20.10	18.95	1.25~1.32	3.70	古銭, 1636年。
9520	156	32	70 銅貨-寛永通寶	ほぼ完好	24.73	24.78	18.18	18.92	1.23~1.27	3.50	古銭, 1636年。
9600	156	32	71 銅貨-寛永通寶	完好	24.56	24.54	20.10	20.85	1.02~1.10	2.90	古銭, 1636年。
9601	156	32	72 銅貨-寛永通寶	完好	25.35	25.31	19.34	19.83	1.20~1.31	3.50	古銭, 1636年。
9602	156	32	73 銅貨-寛永通寶	完好	23.90	23.94	19.67	19.85	1.30~1.44	3.70	古銭, 1636年。
9603	156	32	74 銅貨-寛永通寶	ほぼ完好	25.76	25.42	19.54	18.50	1.23~1.44	4.50	古銭, 1636年。
9604	156	32	75 銅貨-寛永通寶	完好	25.13	25.13	19.95	19.88	1.35~1.47	4.10	新発見, 背面に唐文(文), 1668年。
9605	156	32	76 銅貨-寛永通寶	完好	25.55	25.51	19.64	19.05	1.22~1.28	3.80	古銭, 1636年。
9606	156	32	77 銅貨-寛永通寶	完好	25.16	25.12	20.04	19.71	1.27~1.30	4.30	古銭, 1636年。
9607	156	32	78 銅貨-寛永通寶	完好	25.43	25.18	20.48	18.91	1.25~1.31	3.90	古銭, 1636年。
9608	156	32	79 銅貨-寛永通寶	完好	25.18	24.26	19.45	19.83	1.40~1.54	4.10	古銭, 1636年。
9609	156	32	80 銅貨-寛永通寶	完好	24.52	24.48	19.51	19.08	1.18~1.20	3.40	古銭, 1636年。
9610	156	32	81 銅貨-寛永通寶	ほぼ完好	25.00	25.07	19.54	18.98	1.26~1.29	2.98	古銭, 1636年。
9611	156	32	82 銅貨-寛永通寶	完好	25.62	25.61	19.54	19.54	1.23~1.29	4.00	古銭, 1636年。
9612	156	32	83 銅貨-寛永通寶	完好	24.99	25.08	19.70	19.71	1.15~1.23	3.60	古銭, 1636年。
9613	156	32	84 銅貨-寛永通寶	完好	25.21	25.14	19.86	19.15	1.30~1.42	4.10	古銭, 1636年。
9614	156	32	85 銅貨-寛永通寶	完好	24.77	24.63	19.53	19.13	1.28~1.40	4.30	古銭, 1636年。
9615	156	33	1 銅貨-寛永通寶	完好	24.21	24.15	20.49	19.95	1.08~1.11	2.40	古銭, 1636年。
9616	156	33	2 銅貨-寛永通寶	ほぼ完好	24.92	25.28	19.96	19.65	1.16~1.22	3.60	古銭, 1636年。
9617	156	33	3 銅貨-寛永通寶	完好	24.67	24.65	20.16	20.33	1.13~1.24	3.60	古銭, 1636年。
9618	156	33	4 銅貨-寛永通寶	完好	24.21	24.19	20.14	19.49	1.26~1.24	3.90	古銭, 1636年。
9619	156	33	5 銅貨-寛永通寶	完好	24.72	24.70	20.65	20.17	1.21~1.29	3.40	古銭, 1636年。
9620	156	33	6 銅貨-寛永通寶	完好	24.45	24.49	19.77	19.56	1.09~1.25	3.70	古銭, 1636年。
9700	156	33	7 銅貨-寛永通寶	ほぼ完好	25.59	25.53	20.37	20.11	1.09~1.25	3.90	古銭, 1636年。
9701	156	33	8 銅貨-寛永通寶	完好	25.27	25.18	20.68	20.22	1.05~1.13	3.10	古銭, 1636年。
9702	156	33	9 銅貨-寛永通寶	完好	24.40	24.37	20.60	20.06	1.25~1.33	4.00	古銭, 1636年。
9703	156	33	10 銅貨-寛永通寶	完好	24.40	24.38	20.04	19.61	1.21~1.32	3.90	古銭, 1636年。
9704	156	33	11 銅貨-寛永通寶	完好	24.47	24.51	20.05	20.17	1.12~1.20	3.10	古銭, 1636年。
9705	156	33	12 銅貨-寛永通寶	ほぼ完好	23.39	23.42	19.35	19.99	0.89~0.92	2.40	古銭, 1636年。
9706	156	33	13 銅貨-寛永通寶	完好	24.84	24.82	19.92	20.22	1.06~1.08	3.10	古銭, 1636年。
9707	156	33	14 銅貨-寛永通寶	完好	24.83	24.75	20.69	20.55	1.14~1.23	3.50	古銭, 1636年。
9708	156	33	15 銅貨-寛永通寶	完好	24.47	24.42	20.04	19.99	0.94~1.01	2.90	古銭, 1636年。
9709	156	33	16 銅貨-寛永通寶	完好	24.18	24.20	20.08	20.04	1.13~1.29	3.70	古銭, 1636年。
9710	156	33	17 銅貨-寛永通寶	完好	24.24	24.26	19.47	19.05	1.23~1.26	3.60	古銭, 1636年。
9711	156	34	1 銅貨-寛永通寶	完好	24.99	24.99	20.68	20.14	0.99~1.22	3.10	古銭, 1636年。
9712	156	35	1 銅貨-寛永通寶	完好	25.21	25.24	20.04	21.03	1.01~1.08	3.30	新発見, 背面に唐文(文), 1668年。
9713	156	36	1 銅貨-寛永通寶	ほぼ完好	24.97	25.33	21.03	20.72	0.91~1.02	3.00	古銭, 1636年。
9714	156	37	1 銅貨-寛永通寶	完好	25.55	25.53	20.82	20.81	1.22~1.30	3.80	新発見, 背面に唐文(文), 1668年。
9715	156	38	1 銅貨-寛永通寶	完好	24.85	24.92	18.78	19.66	1.16~1.24	3.20	古銭, 1636年。
9716	156	39	1 銅貨-寛永通寶	完好	25.22	25.47	19.78	18.76	1.62~1.18	1.90	特殊銅貨, 中央減價貨。
9717	156	40	1 銅貨-寛永通寶	ほぼ完好	25.20	25.06	20.18	19.77	1.19~1.30	3.70	古銭, 1636年。
9718	156	41	1 銅貨-寛永通寶	完好	24.79	24.67	19.64	19.22	1.23~1.24	3.40	古銭, 1636年。
9719	156	42	1 銅貨-寛永通寶	ほぼ完好	24.53	24.69	19.93	19.57	1.18~1.23	3.10	古銭, 1636年。

豊前中津城跡20区 土坑					計測値 (0.01mm精度の4角輪軸径測定器) (単位: mm (g) は推定値)	時期・備考					
採取 順次	土坑 番号	遺物 番号	種類 類別	残存状態							
14400	34	2	1 銅貨-寛永通寶	完好	23.97	23.99	20.35	20.32	1.24~1.50	2.50	南宋1208年。
14401	34	2	2 銅貨-寛永通寶	ほぼ完好	25.22	24.87	19.78	18.76	1.62~1.18	1.90	特殊銅貨, 中央減價貨。
14402	46	1	1 銅貨-崇寧通寶	完好	24.29	24.40	18.53	18.59	1.03~1.14	2.70	北宋1104年。
14403	46	2	1 銅貨-崇寧通寶	ほぼ完好	23.87	(22.79)	20.22	20.10	1.16~1.21	2.50	南宋1101年。
14600	46	3	1 銅貨-崇寧通寶	完好	23.56	23.68	19.13	17.88	1.10~1.29	2.70	北宋1101年。
15100	231	1	1 銅貨-政和通寶	完好	24.33	24.36	20.56	21.42	1.04~1.10	2.20	北宋1111年。
15200	309	1	1 銅貨-崇寧通寶	完好	23.22	23.75	19.73	19.76	0.95~1.04	2.10	北宋1101年。
16200	309	2	1 銅貨-崇寧通寶	完好	24.41	24.35	19.91	19.50	1.05~1.14	2.70	北宋1037年, 摩滅が著しい。
17100	423	1	1 銅貨-政和通寶	完好	24.15	24.28	19.17	19.18	1.13~1.20	2.10	北宋1004年。

採取 順次	土坑 番号	遺物 番号	種類 類別	残存状態	特徴・計測値(単位: mm (g) は推定値)	時期・備考
19000	554	1	銅貨-寛永通寶	20%	銅貨状の破片, 245.6g	
19000	555	3	洋	不詳	鉄片, 欠損部はあるが, 全体形状は不詳, 133.1g	
19000	555	4	洋	不詳	銅貨状の破片, 周辺部の凸凹具合や厚さから, 小形の銅貨と推定される, 59.5g	
19000	555	5	銅貨-寛永通寶	30%	銅貨状の破片, 周辺部の凸凹具合や厚さから, 大形の銅貨と推定される, 456.1g	
19100	646	1	鉄製品-釘	70%	丸頭部欠損, 頭部を強く伸ばした後に折れて成形する, 小形の釘であろう。	

抄 録

書名ふりがな	よこかべなかむらいせきかつころくどうこうへん
書名	横壁中村遺跡(6) 土坑編
副書名	八ッ場ダム建設工事に伴う埋蔵文化財発掘調査報告書
巻次	20
シリーズ名	財団法人群馬県埋蔵文化財調査事業団調査報告書
シリーズ番号	436
編著者名	黒澤照弘
編集機関	財団法人 群馬県埋蔵文化財調査事業団
発行機関	財団法人 群馬県埋蔵文化財調査事業団
発行年月日	20080325
作成法人ID	21005
郵便番号	377-8555
電話番号	0279-52-2511
住所	群馬県渋川市北橋町下箱田784-2
遺跡名ふりがな	よこかべなかむらいせき
遺跡名	横壁中村遺跡
所在地ふりがな	ぐんまけんあがつまぐんながのはらまちおおあぎよこかべ
遺跡所在地	群馬県吾妻郡長野原町大字横壁
市町村コード	10424
遺跡番号	24
北緯(日本測地系)	363210
東経(日本測地系)	1384025
北緯(世界測地系)	363221
東経(世界測地系)	1384013
調査期間	19960401-20061231
調査面積	30000
調査原因	ダム建設
種別	集落
主な時代	縄文/弥生/平安/中世/近世
遺跡概要	縄文-土坑528-縄文土器+石器/弥生-土坑4+弥生土器/平安-土坑2/ 中世以降-土坑472+陶磁器+金属製品+銭
特記事項	縄文時代中期から後期までの拠点的な集落。縄文から近世までの土坑、1,006基を検出。