久喜市

栗橋宿跡 VII

首都圏氾濫区域堤防強化対策における
埋蔵文化財発掘調査報告
(第2分冊)

2022

国土交通省 関東地方整備局
公益財団法人 埼玉県埋蔵文化財調査事業団

目次

(第1分冊)

巻頭図版

序

例言

凡例

目次

I	発掘調査の概要	1
1	発掘調査に至る経過	1
2	発掘調査・報告書作成の経過	2
	(1) 発掘調査	2
	(2) 整理・報告書の作成	2
3	発掘調査・報告書作成の組織	3
II	遺跡の立地と環境	4
1	地理的環境	4
2	歴史的環境	6
	(1) 中世の栗橋とその周辺	6
	(2) 近世の栗橋とその周辺	10
	(3) 栗橋宿の様子	13
	(4) 幕末から近代の栗橋地区	16
III	遺跡の概要	19
IV	第一面の遺構と遺物	31
1	建物跡	31
2	埋設桶	118
3	井戸跡	145
4	溝跡・竹樋	167
5	道路跡	217

6	土壇	243
	(1) 第1区画(区画AA)	249
	(2) 第2区画(区画Z)	265
	(3) 第3区画(区画Y)	341

(第2分冊)

目次

	(4) 第4区画(区画X)	369
	(5) 第5区画(区画W)	463
	(6) 第6区画(区画V)	589
	(7) 第7区画(区画U)	625
7	鍛冶関連遺物	721
8	文字資料	748
9	出土遺物一覧と遺構の時期	751
V	自然科学分析	785
VI	調査のまとめ	793

(第3分冊)

目次

写真図版

插图目次

(第2分册)

第299图	第120号土城	370	第333图	第159号土城出土遗物(2)	408
第300图	第120号土城出土遗物(1)	371	第334图	第159号土城出土遗物(3)	409
第301图	第120号土城出土遗物(2)	372	第335图	第159号土城出土遗物(4)	410
第302图	第120号土城出土遗物(3)	372	第336图	第159号土城出土遗物(5)	411
第303图	第141号土城	374	第337图	第159号土城出土遗物(6)	412
第304图	第141号土城出土遗物(1)	375	第338图	第297号土城	413
第305图	第141号土城出土遗物(2)	376	第339图	第297号土城出土遗物(1)	414
第306图	第141号土城出土遗物(3)	377	第340图	第297号土城出土遗物(2)	415
第307图	第141号土城出土遗物(4)	379	第341图	第297号土城出土遗物(3)	416
第308图	第141号土城出土遗物(5)	380	第342图	第297号土城出土遗物(4)	416
第309图	第141号土城出土遗物(6)	381	第343图	第4区画の土城(1)	418
第310图	第141号土城出土遗物(7)	382	第344图	第4区画の土城(2)	419
第311图	第145号土城	384	第345图	第4区画の土城(3)	420
第312图	第145号土城出土遗物(1)	385	第346图	第4区画の土城(4)	421
第313图	第145号土城出土遗物(2)	386	第347图	第4区画の土城(5)	422
第314图	第145号土城出土遗物(3)	387	第348图	第4区画の土城出土遗物(1)	422
第315图	第145号土城出土遗物(4)	388	第349图	第4区画の土城出土遗物(2)	423
第316图	第145号土城出土遗物(5)	389	第350图	第4区画の土城出土遗物(3)	424
第317图	第145号土城出土遗物(6)	390	第351图	第4区画の土城出土遗物(4)	425
第318图	第145号土城出土遗物(7)	393	第352图	第4区画の土城出土遗物(5)	426
第319图	第145号土城出土遗物(8)	394	第353图	第4区画の土城出土遗物(6)	427
第320图	第145号土城出土遗物(9)	395	第354图	第4区画の土城出土遗物(7)	428
第321图	第145号土城出土遗物(10)	396	第355图	第4区画の土城出土遗物(8)	429
第322图	第145号土城出土遗物(11)	397	第356图	第4区画の土城出土遗物(9)	430
第323图	第145号土城出土遗物(12)	398	第357图	第4区画の土城出土遗物(10)	431
第324图	第150号土城	400	第358图	第4区画の土城出土遗物(11)	432
第325图	第150号土城出土遗物(1)	401	第359图	第4区画の土城出土遗物(12)	433
第326图	第150号土城出土遗物(2)	402	第360图	第4区画の土城出土遗物(13)	434
第327图	第150号土城出土遗物(3)	403	第361图	第4区画の土城出土遗物(14)	435
第328图	第152・153号土城	403	第362图	第4区画の土城出土遗物(15)	436
第329图	第153号土城出土遗物	404	第363图	第4区画の土城出土遗物(16)	437
第330图	第152・153号土城出土遗物	405	第364图	第4区画の土城出土遗物(17)	438
第331图	第159号土城	406	第365图	第4区画の土城出土遗物(18)	439
第332图	第159号土城出土遗物(1)	407	第366图	第4区画の土城出土遗物(19)	440

第367図	第4区画の土壌出土遺物 (20) … 448	第404図	第260号土壌出土遺物 (4) …… 495
第368図	第4区画の土壌出土遺物 (21) … 448	第405図	第260号土壌出土遺物 (5) …… 495
第369図	第4区画の土壌出土遺物 (22) … 449	第406図	第260号土壌出土遺物 (6) …… 496
第370図	第4区画の土壌出土遺物 (23) … 450	第407図	第260号土壌出土遺物 (7) …… 497
第371図	第4区画の土壌出土遺物 (24) … 451	第408図	第260号土壌出土遺物 (8) …… 498
第372図	第4区画の土壌出土遺物 (25) … 453	第409図	第260号土壌出土遺物 (9) …… 499
第373図	第4区画の土壌出土遺物 (26) … 454	第410図	第260号土壌出土遺物 (10) …… 500
第374図	第4区画の土壌出土遺物 (27) … 455	第411図	第260号土壌出土遺物 (11) …… 501
第375図	第4区画の土壌出土遺物 (28) … 457	第412図	第260号土壌出土遺物 (12) …… 502
第376図	第4区画の土壌出土遺物 (29) … 458	第413図	第290号土壌 …… 504
第377図	第4区画の土壌出土遺物 (30) … 459	第414図	第290号土壌出土遺物 …… 505
第378図	第4区画の土壌出土遺物 (31) … 460	第415図	第5区画の土壌 (1) …… 507
第379図	第184号土壌 …… 464	第416図	第5区画の土壌 (2) …… 508
第380図	第184号土壌出土遺物 (1) …… 465	第417図	第5区画の土壌 (3) …… 509
第381図	第184号土壌出土遺物 (2) …… 466	第418図	第5区画の土壌 (4) …… 510
第382図	第184号土壌出土遺物 (3) …… 467	第419図	第5区画の土壌出土遺物 (1) … 513
第383図	第184号土壌出土遺物 (4) …… 468	第420図	第5区画の土壌出土遺物 (2) … 514
第384図	第184号土壌出土遺物 (5) …… 469	第421図	第5区画の土壌出土遺物 (3) … 515
第385図	第184号土壌出土遺物 (6) …… 471	第422図	第5区画の土壌出土遺物 (4) … 516
第386図	第184号土壌出土遺物 (7) …… 471	第423図	第5区画の土壌出土遺物 (5) … 517
第387図	第184号土壌出土遺物 (8) …… 471	第424図	第5区画の土壌出土遺物 (6) … 518
第388図	第226号土壌 …… 474	第425図	第5区画の土壌出土遺物 (7) … 519
第389図	第226号土壌出土遺物 (1) …… 475	第426図	第5区画の土壌出土遺物 (8) … 520
第390図	第226号土壌出土遺物 (2) …… 476	第427図	第5区画の土壌出土遺物 (9) … 521
第391図	第226号土壌出土遺物 (3) …… 477	第428図	第5区画の土壌出土遺物 (10) … 522
第392図	第226号土壌出土遺物 (4) …… 478	第429図	第5区画の土壌出土遺物 (11) … 523
第393図	第226号土壌出土遺物 (5) …… 479	第430図	第5区画の土壌出土遺物 (12) … 524
第394図	第226号土壌出土遺物 (6) …… 482	第431図	第5区画の土壌出土遺物 (13) … 525
第395図	第226号土壌出土遺物 (7) …… 483	第432図	第5区画の土壌出土遺物 (14) … 526
第396図	第226号土壌出土遺物 (8) …… 484	第433図	第5区画の土壌出土遺物 (15) … 527
第397図	第226号土壌出土遺物 (9) …… 485	第434図	第5区画の土壌出土遺物 (16) … 528
第398図	第226号土壌出土遺物 (10) …… 486	第435図	第5区画の土壌出土遺物 (17) … 529
第399図	第226号土壌出土遺物 (11) …… 487	第436図	第5区画の土壌出土遺物 (18) … 530
第400図	第260号土壌 …… 489	第437図	第5区画の土壌出土遺物 (19) … 531
第401図	第260号土壌出土遺物 (1) …… 490	第438図	第5区画の土壌出土遺物 (20) … 532
第402図	第260号土壌出土遺物 (2) …… 491	第439図	第5区画の土壌出土遺物 (21) … 533
第403図	第260号土壌出土遺物 (3) …… 492	第440図	第5区画の土壌出土遺物 (22) … 534

第441図	第5区画の土壌出土遺物 (23) …	535	第478図	第101号土壌出土遺物 (1) ……	591
第442図	第5区画の土壌出土遺物 (24) …	536	第479図	第101号土壌出土遺物 (2) ……	592
第443図	第5区画の土壌出土遺物 (25) …	537	第480図	第101号土壌出土遺物 (3) ……	594
第444図	第5区画の土壌出土遺物 (26) …	538	第481図	第101号土壌出土遺物 (4) ……	595
第445図	第5区画の土壌出土遺物 (27) …	539	第482図	第101号土壌出土遺物 (5) ……	595
第446図	第5区画の土壌出土遺物 (28) …	540	第483図	第102号土壌 ……	596
第447図	第5区画の土壌出土遺物 (29) …	541	第484図	第102号土壌出土遺物 (1) ……	597
第448図	第5区画の土壌出土遺物 (30) …	542	第485図	第102号土壌出土遺物 (2) ……	598
第449図	第5区画の土壌出土遺物 (31) …	543	第486図	第102号土壌出土遺物 (3) ……	599
第450図	第5区画の土壌出土遺物 (32) …	544	第487図	第102号土壌出土遺物 (4) ……	600
第451図	第5区画の土壌出土遺物 (33) …	545	第488図	第102号土壌出土遺物 (5) ……	601
第452図	第5区画の土壌出土遺物 (34) …	546	第489図	第102号土壌出土遺物 (6) ……	602
第453図	第5区画の土壌出土遺物 (35) …	547	第490図	第6区画の土壌 (1) ……	603
第454図	第5区画の土壌出土遺物 (36) …	548	第491図	第6区画の土壌 (2) ……	604
第455図	第5区画の土壌出土遺物 (37) …	549	第492図	第6区画の土壌 (3) ……	605
第456図	第5区画の土壌出土遺物 (38) …	550	第493図	第6区画の土壌出土遺物 (1) …	607
第457図	第5区画の土壌出土遺物 (39) …	551	第494図	第6区画の土壌出土遺物 (2) …	608
第458図	第5区画の土壌出土遺物 (40) …	552	第495図	第6区画の土壌出土遺物 (3) …	609
第459図	第5区画の土壌出土遺物 (41) …	553	第496図	第6区画の土壌出土遺物 (4) …	610
第460図	第5区画の土壌出土遺物 (42) …	554	第497図	第6区画の土壌出土遺物 (5) …	611
第461図	第5区画の土壌出土遺物 (43) …	555	第498図	第6区画の土壌出土遺物 (6) …	612
第462図	第5区画の土壌出土遺物 (44) …	556	第499図	第6区画の土壌出土遺物 (7) …	613
第463図	第5区画の土壌出土遺物 (45) …	570	第500図	第6区画の土壌出土遺物 (8) …	616
第464図	第5区画の土壌出土遺物 (46) …	570	第501図	第6区画の土壌出土遺物 (9) …	617
第465図	第5区画の土壌出土遺物 (47) …	571	第502図	第6区画の土壌出土遺物 (10) …	618
第466図	第5区画の土壌出土遺物 (48) …	573	第503図	第6区画の土壌出土遺物 (11) …	619
第467図	第5区画の土壌出土遺物 (49) …	574	第504図	第6区画の土壌出土遺物 (12) …	620
第468図	第5区画の土壌出土遺物 (50) …	575	第505図	第6区画の土壌出土遺物 (13) …	621
第469図	第5区画の土壌出土遺物 (51) …	576	第506図	第6区画の土壌出土遺物 (14) …	622
第470図	第5区画の土壌出土遺物 (52) …	578	第507図	第6区画の土壌出土遺物 (15) …	623
第471図	第5区画の土壌出土遺物 (53) …	579	第508図	第6区画の土壌出土遺物 (16) …	624
第472図	第5区画の土壌出土遺物 (54) …	580	第509図	第105号土壌 ……	625
第473図	第5区画の土壌出土遺物 (55) …	581	第510図	第105・121号土壌出土遺物 (1) …	626
第474図	第5区画の土壌出土遺物 (56) …	582	第511図	第105・121号土壌出土遺物 (2) …	627
第475図	第5区画の土壌出土遺物 (57) …	586	第512図	第105・121号土壌出土遺物 (3) …	628
第476図	第5区画の土壌出土遺物 (58) …	587	第513図	第105・121号土壌出土遺物 (4) …	629
第477図	第101号土壌 ……	590	第514図	第105・121号土壌出土遺物 (5) …	630

第515図	第105・121号土壇出土遺物 (6) … 631	第552図	第105号土壇出土遺物 (3) …… 679
第516図	第105・121号土壇出土遺物 (7) … 632	第553図	第105号土壇出土遺物 (4) …… 680
第517図	第105・121号土壇出土遺物 (8) … 636	第554図	第105号土壇出土遺物 (5) …… 681
第518図	第105・121号土壇出土遺物 (9) … 637	第555図	第105号土壇出土遺物 (6) …… 682
第519図	第105・121号土壇出土遺物 (10) … 638	第556図	第121号土壇 …… 683
第520図	第105・121号土壇出土遺物 (11) … 639	第557図	第121号土壇出土遺物 (1) …… 684
第521図	第105・121号土壇出土遺物 (12) … 640	第558図	第121号土壇出土遺物 (2) …… 685
第522図	第105・121号土壇出土遺物 (13) … 641	第559図	第7区画の土壇 …… 687
第523図	第105・121号土壇出土遺物 (14) … 642	第560図	第7区画の土壇出土遺物 (1) … 688
第524図	第105・121号土壇出土遺物 (15) … 643	第561図	第7区画の土壇出土遺物 (2) … 689
第525図	第105・121号土壇出土遺物 (16) … 644	第562図	第7区画の土壇出土遺物 (3) … 690
第526図	第105・121号土壇出土遺物 (17) … 645	第563図	第7区画の土壇出土遺物 (4) … 691
第527図	第105・121号土壇出土遺物 (18) … 646	第564図	第7区画の土壇出土遺物 (5) … 692
第528図	第105・121号土壇出土遺物 (19) … 647	第565図	第7区画の土壇出土遺物 (6) … 693
第529図	第105・121号土壇出土遺物 (20) … 648	第566図	第7区画の土壇出土遺物 (7) … 694
第530図	第105・121号土壇出土遺物 (21) … 649	第567図	第7区画の土壇出土遺物 (8) … 695
第531図	第105・121号土壇出土遺物 (22) … 650	第568図	第7区画の土壇出土遺物 (9) … 696
第532図	第105・121号土壇出土遺物 (23) … 651	第569図	第7区画の土壇出土遺物 (10) … 697
第533図	第105・121号土壇出土遺物 (24) … 652	第570図	第7区画の土壇出土遺物 (11) … 698
第534図	第105・121号土壇出土遺物 (25) … 653	第571図	第7区画の土壇出土遺物 (12) … 699
第535図	第105・121号土壇出土遺物 (26) … 654	第572図	第7区画の土壇出土遺物 (13) … 705
第536図	第105・121号土壇出土遺物 (27) … 655	第573図	第7区画の土壇出土遺物 (14) … 706
第537図	第105・121号土壇出土遺物 (28) … 656	第574図	第7区画の土壇出土遺物 (15) … 707
第538図	第105・121号土壇出土遺物 (29) … 657	第575図	第7区画の土壇出土遺物 (16) … 708
第539図	第105・121号土壇出土遺物 (30) … 659	第576図	第7区画の土壇出土遺物 (17) … 709
第540図	第105・121号土壇出土遺物 (31) … 660	第577図	第7区画の土壇出土遺物 (18) … 712
第541図	第105・121号土壇出土遺物 (32) … 661	第578図	第7区画の土壇出土遺物 (19) … 713
第542図	第105・121号土壇出土遺物 (33) … 662	第579図	第7区画の土壇出土遺物 (20) … 714
第543図	第105・121号土壇出土遺物 (34) … 663	第580図	第7区画の土壇出土遺物 (21) … 715
第544図	第105・121号土壇出土遺物 (35) … 664	第581図	第7区画の土壇出土遺物 (22) … 716
第545図	第105・121号土壇出土遺物 (36) … 665	第582図	第7区画の土壇出土遺物 (23) … 717
第546図	第105・121号土壇出土遺物 (37) … 666	第583図	第7区画の土壇出土遺物 (24) … 718
第547図	第105・121号土壇出土遺物 (38) … 667	第584図	第7区画の土壇出土遺物 (25) … 719
第548図	第105・121号土壇出土遺物 (39) … 668	第585図	第7区画の土壇出土遺物 (26) … 720
第549図	第105・121号土壇出土遺物 (40) … 669	第586図	鍛冶関連遺物 (1) …… 722
第550図	第105号土壇出土遺物 (1) …… 677	第587図	鍛冶関連遺物 (2) …… 723
第551図	第105号土壇出土遺物 (2) …… 678	第588図	鍛冶関連遺物 (3) …… 724

第589図	鍛冶関連遺物 (4) ……………	725	第599図	鍛冶関連遺物 (14) ……………	735
第590図	鍛冶関連遺物 (5) ……………	726	第600図	鍛冶関連遺物 (15) ……………	736
第591図	鍛冶関連遺物 (6) ……………	727	第601図	鍛冶関連遺物 (16) ……………	737
第592図	鍛冶関連遺物 (7) ……………	728	第602図	鍛冶関連遺物 (17) ……………	738
第593図	鍛冶関連遺物 (8) ……………	729	第603図	重軽鉛物組成 ……………	786
第594図	鍛冶関連遺物 (9) ……………	730	第604図	花粉化石群集・寄生虫卵 ……………	787
第595図	鍛冶関連遺物 (10) ……………	731	第605図	第8号建物跡試料採集位置 ……………	791
第596図	鍛冶関連遺物 (11) ……………	732	第606図	調査区と絵図の対比案 ……………	793
第597図	鍛冶関連遺物 (12) ……………	733	第607図	鍛冶炉周辺の想定図 ……………	798
第598図	鍛冶関連遺物 (13) ……………	734	第608図	鉄滓と轆の羽口の重量別分布図 ……	799

表目次

(第2分冊)

第150表	第4区画土壌一覽表	369	第184表	第184号土壌出土遺物觀察表(1)	469
第151表	第120号土壌出土遺物觀察表(1)	372	第185表	第184号土壌出土遺物觀察表(2)	471
第152表	第120号土壌出土遺物觀察表(2)	372	第186表	第184号土壌出土遺物觀察表(3)	471
第153表	第120号土壌出土遺物觀察表(3)	373	第187表	第184号土壌出土遺物觀察表(4)	472
第154表	第141号土壌出土遺物觀察表(1)	378	第188表	第226号土壌出土遺物觀察表(1)	480
第155表	第141号土壌出土遺物觀察表(2)	379	第189表	第226号土壌出土遺物觀察表(2)	482
第156表	第141号土壌出土遺物觀察表(3)	380	第190表	第226号土壌出土遺物觀察表(3)	483
第157表	第141号土壌出土遺物觀察表(4)	382	第191表	第226号土壌出土遺物觀察表(4)	486
第158表	第141号土壌出土遺物觀察表(5)	382	第192表	第226号土壌出土遺物觀察表(5)	487
第159表	第145号土壌出土遺物觀察表(1)	390	第193表	第226号土壌出土遺物觀察表(6)	487
第160表	第145号土壌出土遺物觀察表(2)	396	第194表	第260号土壌出土遺物觀察表(1)	493
第161表	第145号土壌出土遺物觀察表(3)	396	第195表	第260号土壌出土遺物觀察表(2)	495
第162表	第145号土壌出土遺物觀察表(4)	397	第196表	第260号土壌出土遺物觀察表(3)	495
第163表	第145号土壌出土遺物觀察表(5)	399	第197表	第260号土壌出土遺物觀察表(4)	502
第164表	第150号土壌出土遺物觀察表(1)	402	第198表	第260号土壌出土遺物觀察表(5)	503
第165表	第150号土壌出土遺物觀察表(2)	403	第199表	第290号土壌出土遺物觀察表	506
第166表	第153号土壌出土遺物觀察表	404	第200表	第5区画の土壌出土遺物觀察表(1)	557
第167表	第152-153号土壌出土遺物觀察表	405	第201表	第5区画の土壌出土遺物觀察表(2)	572
第168表	第159号土壌出土遺物觀察表(1)	410	第202表	第5区画の土壌出土遺物觀察表(3)	573
第169表	第159号土壌出土遺物觀察表(2)	411	第203表	第5区画の土壌出土遺物觀察表(4)	576
第170表	第159号土壌出土遺物觀察表(3)	412	第204表	第5区画の土壌出土遺物觀察表(5)	583
第171表	第297号土壌出土遺物觀察表(1)	415	第205表	第5区画の土壌出土遺物觀察表(6)	586
第172表	第297号土壌出土遺物觀察表(2)	416	第206表	第5区画の土壌出土遺物觀察表(7)	588
第173表	第297号土壌出土遺物觀察表(3)	416	第207表	第6区画の土壌一覽表	589
第174表	第297号土壌出土遺物觀察表(4)	416	第208表	第101号土壌出土遺物觀察表(1)	593
第175表	第4区画の土壌出土遺物觀察表(1)	441	第209表	第101号土壌出土遺物觀察表(2)	595
第176表	第4区画の土壌出土遺物觀察表(2)	448	第210表	第101号土壌出土遺物觀察表(3)	596
第177表	第4区画の土壌出土遺物觀察表(3)	448	第211表	第102号土壌出土遺物觀察表(1)	598
第178表	第4区画の土壌出土遺物觀察表(4)	451	第212表	第102号土壌出土遺物觀察表(2)	599
第179表	第4区画の土壌出土遺物觀察表(5)	456	第213表	第102号土壌出土遺物觀察表(3)	600
第180表	第4区画の土壌出土遺物觀察表(6)	458	第214表	第102号土壌出土遺物觀察表(4)	601
第181表	第4区画の土壌出土遺物觀察表(7)	459	第215表	第102号土壌出土遺物觀察表(5)	602
第182表	第4区画の土壌出土遺物觀察表(8)	461	第216表	第6区画の土壌出土遺物觀察表(1)	613
第183表	第5区画土壌一覽表	463	第217表	第6区画の土壌出土遺物觀察表(2)	616

第218表	第6区画の土壌出土遺物観察表(3)……618	第237表	鍛冶関連遺物観察表(1) ……………739
第219表	第6区画の土壌出土遺物観察表(4)……622	第238表	鍛冶関連遺物観察表(2) ……………743
第220表	第6区画の土壌出土遺物観察表(5)……623	第239表	鍛冶関連遺物一覧表 ……………744
第221表	第6区画の土壌出土遺物観察表(6)……624	第240表	轡の羽口出土量集成型 ……………745
第222表	第7区画土壌一覧表 ……………625	第241表	文字資料积文(1) ……………748
第223表	第105・121号土壌出土遺物観察表(1)……633	第242表	文字資料积文(2) ……………750
第224表	第105・121号土壌出土遺物観察表(2)……669	第243表	第一面瓦計測表 ……………751
第225表	第105号土壌出土遺物観察表(1)……679	第244表	出土遺物一覧表 ……………757
第226表	第105号土壌出土遺物観察表(2)……681	第245表	遺構推定時期一覧表 ……………775
第227表	第105号土壌出土遺物観察表(3)……682	第246表	出土陶磁器組成表 ……………782
第228表	第121号土壌出土遺物観察表 ……………684	第247表	テフラ分析結果 ……………785
第229表	第7区画の土壌出土遺物観察表(1)……700	第248表	重軽鉱物分析結果 ……………785
第230表	第7区画の土壌出土遺物観察表(2)……705	第249表	花粉・寄生虫卵分析結果 ……………788
第231表	第7区画の土壌出土遺物観察表(3)……706	第250表	樹種同定結果 ……………792
第232表	第7区画の土壌出土遺物観察表(4)……709	第251表	「角屋七兵衛」関連文字資料 ……………794
第233表	第7区画の土壌出土遺物観察表(5)……715	第252表	「稻荷屋」関連文字資料 ……………795
第234表	第7区画の土壌出土遺物観察表(6)……718	第253表	「紀州屋」関連文字資料 ……………796
第235表	第7区画の土壌出土遺物観察表(7)……719	第254表	道路跡出土陶磁器の層位別様相 ……798
第236表	第7区画の土壌出土遺物観察表(8)……720		

(4) 第4区画(区画X)

第4区画(区画X)は『絵図』の「鍛冶屋 百姓 幸次郎」、『営業便覧』の「榊屋」に該当する区画と考えられる。この区画の遺構からは多量の鉄滓・輪の羽口が出土しており、『絵図』の記載を裏付けている。鍛冶関連遺物は、出土量が多いので「7 鍛冶関連遺物」の項を設け、数量データとともに取り上げる。

区画中央付近には、第7号建物跡が所在し、ほ

ぼ同じ範囲に整地層の広がり認められる。建物跡の項で記述したように、土台基礎を有す建物跡と整地層は必ずしも一体化した遺構とは言えないが、第7号建物跡に先行して、土間状の床を有す空間が存在していた可能性がある。鍛冶行為と関わる痕跡であろう。土壌が密に検出されているのはこの整地層の周囲である。以下、第120・141・145・152・153・159・297号土壌を個別に取り上げ、他の土壌は一括して図面等を示す。

第150表 第4区画土壌一覧表 単位:m

番号	区画	グリッド	形態	長軸	短軸	深さ	方位	備考	押印
120	4	E7-J5	隅丸長方形	1.76	(1.20)	0.65	N-73°-E	SD2・SK194/306 重複	299
135	4	E7-J4	隅丸方形	2.65	(1.95)	0.55	N-18°-W	SK136/137/149 重複	343
136	4	E7-J4/5	不整形	2.01	1.40	0.38	N-50°-E	SK160/296/322より新 SK135/151 重複	343
137	4	E7-J4/5	隅丸方形	1.54	1.18	0.38	N-20°-W	SK135/149 重複	343
138	4	E7-15/6, J5/6	隅丸方形	1.17	1.02	0.25	N-73°-E	SB7 整地層重複	343
139	4	E7-J5	長方形	2.73	1.59	0.73	N-71°-E	SB7・SK146/194/299/302 重複	343
140	4	E7-J5	隅丸長方形	2.05	1.28	0.36	N-80°-E		343
141	4	E7-16	不整形	1.60	(0.80)	0.18	N-23°-W	SK142/145a/145b/294/297・SB7 整地層重複	303
142	4	E7-16	隅丸長方形	2.30	0.69	0.65	N-17°-W	SK141/145a/145b/297・SB7 整地層重複	343
143	4	E7-16	不整形	(1.85)	1.57	0.25	N-64°-E	SK144/145b/197/199 重複	343
144	4	E7-16	不整形凹形	2.48	(0.89)	0.25	N-23°-E	SK145a/145bより新 SK143/200 重複	343
145a	4	E7-16, J6	不整形	3.51	3.35	0.61	N-15°-W	SK144より古 SK145bより新 SB7・桶8・SK141/142 重複	311
145b	4	E7-16	不整形	3.22	(1.10)	0.19	N-88°-E	SK144/145aより古 SB7・SK141/142/143 重複	311
146	4	E7-J5	隅丸長方形	1.55	(1.11)	0.22	N-68°-E	SK139/302・E7-J5 P5・SB7 整地層重複	344
147	4	E7-J6	隅丸長方形	0.92	0.64	0.10	N-15°-W	SB7 重複	344
148	4	E7-J5	不整形凹形	0.87	0.48	0.20	N-82°-E		344
149	4	E7-J4	隅丸長方形	1.16	0.89	0.65	N-71°-E	SK135/137・桶48より新	344
150	4	E7-J5	隅丸長方形	1.68	0.44	0.08	N-73°-E	SB7・SK301 重複	324
151	4	E7-J5	槽凹形	0.94	0.70	0.24	N-72°-E	SK136/296/322 重複	343
152	4	E7-J5	隅丸方形	1.06	1.00	0.10	N-68°-E	SK153より新 SK154 重複	328
153	4	E7-J5	隅丸長方形	(1.33)	1.03	0.48	N-15°-W	SK302より新 SK152/154より古	328
154	4	E7-J5	槽凹形	0.85	0.70	0.13	N-6°-E	SK153より新 SK152/320 重複	344
155	4	E7-J4	円形	0.55	0.52	0.17	N-70°-E		344
156	4	E7-J4/5	隅丸長方形	1.07	0.82	0.25	N-66°-E	桶48より古	344
157	4	E7-J5	槽凹形	1.10	0.62	0.15	N-89°-E	SK313 重複	344
158	4	E7-J5	隅丸長方形	1.36	0.51	0.25	N-73°-E		344
159	4	E7-15/6	隅丸長方形	3.88	0.76	0.20	N-76°-E	SK171/294/297/298/690より新 SB7 重複	331
160	4	E7-J5	不整形	0.92	(0.39)	0.32	N-4°-W	SK136より古 SK296/322より新	343
170	4	E7-15/6	隅丸長方形	1.57	0.82	0.32	N-77°-E	SK297より新 SB7 重複	345
171	4	E7-15/6	隅丸長方形	1.70	(0.50)	0.21	N-73°-E	SK159より古 SK294/298・SB7 整地層重複	345
172	4	E7-15	隅丸長方形	1.01	0.58	0.14	N-82°-E	SK298/690・SB7 整地層重複	344
185	4	E7-J5	隅丸方形	0.35	0.35	0.20	N-30°-W	SK306より新	345
194	4	E7-J5	長方形	2.31	1.37	0.31	N-73°-E	SK302より新 SK120/139/306・SB7 整地層重複	345
197	4	E7-16	槽凹形	1.40	1.12	0.30	N-34°-E	SK143 重複	345
198	4	E7-16	隅丸方形	1.84	1.32	0.33	N-12°-W	SD7・SK199/200 重複	345
199	4	E7-16	隅丸長方形	(1.57)	(1.50)	0.19	N-11°-W	SK143/198/200/293 重複	345
200	4	E7-16	隅丸長方形	2.51	1.09	0.31	N-12°-W	SK144/198/199 重複	345

番号	区画	グリッド	形態	長軸	短軸	深さ	方位	備考	押図
275	4	E7-16/7	楕円形か	1.11	(0.30)	0.25	N-19°-W		345
287	4	E7-J5	隅丸長方形	1.65	0.92	0.40	N-72°-E	SD6より古	345
289	4	E7-16/7	円形か	1.93	(1.30)	0.23	N-16°-W	SD7より古	346
293	4	E7-16	円形	1.70	1.50	0.37	N-65°-E	SD7より古 SK199 重複	345
294	4	E7-16	隅丸長方形	1.16	(0.55)	0.42	N-74°-E	SK159より古 SK141/171/297・SB7 整地層重複	346
296	4	E7-J5	不整形	1.56	1.15	0.45	N-69°-E	SK136/160より古 SK322より新 SK151 重複	346
297	4	E7-16	方形	1.70	1.57	1.00	N-71°-E	SK159/170より古 SB7・SK141/142/294 重複	338
298	4	E7-15	隅丸長方形	1.53	0.95	0.57	N-69°-E	SK159より古 SK690より新 SB7・SK171/172 重複	346
299	4	E7-15, J5	隅丸方形	1.66	1.64	0.35	N-18°-W	SK690より新 SB7・SK139/300/303 重複	346
300	4	E7-15, J5	隅丸長方形	1.72	1.14	0.58	N-75°-E	SB7・SK299 重複	346
301	4	E7-J5/6	隅丸長方形	2.65	1.51	0.36	N-72°-E	SB7より古 SK150 重複	347
302	4	E7-J5	隅丸長方形	2.85	(0.89)	0.30	N-77°-E	SK153/194より古 SK139/146・SB7 整地層重複	347
303	4	E7-J5	方形	[0.75]	0.72	0.35	N-72°-E	SK299・SB7 整地層重複	346
306	4	E7-J5	方形	0.96	(0.45)	0.35	N-70°-E	SK185より古 SK120/194・SB7 整地層重複	347
313	4	E7-J5	不整形	1.20	1.04	0.25	N-70°-E	SB5・SD17・SK157 重複	347
320	4	E7-J5	隅丸長方形	1.40	0.80	1.00	N-15°-W	SK321より新 SK154/322 重複	347
321	4	E7-J5	隅丸長方形	0.91	0.66	0.17	N-6°-W	SK320より古	347
322	4	E7-J5	隅丸長方形	1.72	1.31	0.75	N-77°-E	SK136/160/296より古 SK151/320 重複	346
332	4	E7-J6	楕円形	2.00	0.94	0.30	N-71°-E		347
690	4	E7-15	隅丸長方形	1.65	0.75	0.45	N-73°-E	SB7・SK159/298/299より古 SK172 重複	346

第120号土壌 (第299~302区)

E7-J5グリッドに位置する土壌である。本跡は、第一面で長軸1.76m、短軸1.2m以上の土壌として調査したが、第二面でも、真下の位置から径1.1m程の土壌(第447号土壌)が検出されていた。第二面の土壌から出土した遺物の年代観は、上面の第120号土壌の時期と一致しており、肥前系磁器の鉢は、両遺構間で接合した。遺構・遺物の所見より、第二面の土壌は第120号土壌の下部と判断される。遺構図は二基の図面データから作図して示す。

覆土は、上部は瓦や大きな礫を含む灰色土で、均質である。遺構下部は円形状であり、底面付近には青灰色の砂質土が堆積していた。埋設桶であった可能性もある。上部は隅丸長方形に広がるが、これは掘方上部を捉えたものと考えられる。ちなみに、本跡に隣接して検出された第二面の埋設桶(第32号埋設桶)も、遺物の内容から第一面から掘り込まれている可能性が高い。しかし、上面に遺構の検出が無かったため、第二面の遺構

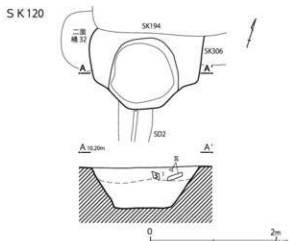

第120号土壌
1 灰色土 均一 シルト質 炭化物(φ5mm)・瓦・火焼少量

第299図 第120号土壌

として別途報告する。

第300図に出土した陶磁器を示した。1は肥前系磁器の口縁部が輪花状に成形された碗である。実際は向付のように使用されたものであろう。焼き継ぎ痕が顕著である。外面は草花文、内面は口縁部に四方禪文、内底面に環状松竹梅文を染付する。2は肥前系磁器で型紙摺絵染付の皿である。

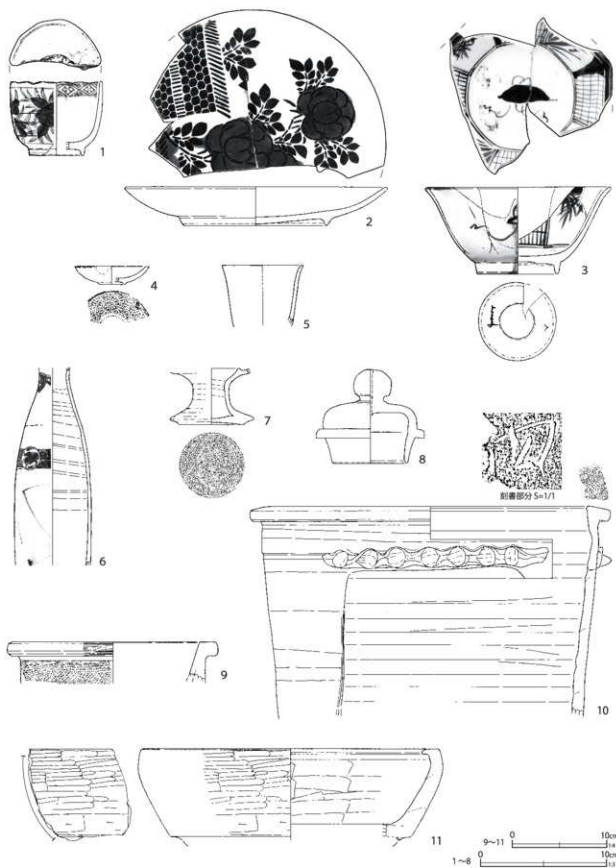

第 300 图 第 120 号土坑出土遗物 (1)

第151表 第120号土壙出土遺物観察表(1)(第300図)

番号	種別	器種	口径	器高	底径	胎土	残存	焼成	色調	遺構	備考	図版
1	磁器	甕	(7.0)	5.8	(4.1)	-	30	良好	白	SK120	肥前系 内外面施釉・染付 焼き継ぎ痕	123-1
2	磁器	皿	(20.5)	3.0	11.2	-	45	良好	白	SK120	肥前系 内外面施釉 内面型紙摺絵染付 弱く被熱し覆付着	
3	磁器	鉢	(14.4)	6.9	6.2	-	35	良好	白	SK120	肥前系 内外面施釉・染付 焼き継ぎ痕・焼き継ぎ印(赤)	
4	磁器	紅皿	(4.9)	1.4	(2.0)	-	35	良好	白	SK120	瀬戸美濃系 型押成形 内面~口縁部施釉 外面型押施文	
5	陶器	坏	(6.4)	[4.8]	-	K	10	良好	灰白	SK120	硬質陶器 内外面施釉	123-2
6	陶器	燂德利	-	[15.6]	-	-	65	良好	白	SK120	瀬戸美濃系 外面施釉・銅版転写染付	
7	陶器	灯火具	-	[4.4]	5.2	HK	60	良好	灰黄	SK120	底部糸切痕(右) 内外面灰釉	
8	陶器	蓋	-	7.4	(5.8)	IK	35	良好	赤褐	SK120	つまみ中心に穿孔 全面露胎 拓器質・朱泥 最大径(8.6)cm	123-3
9	瓦質土器	熨斗	(21.4)	[4.4]	-	ADCHK	5	普通	灰褐	SK120	口縁部ミガキ 外面施文	123-3
10	瓦質土器	甕	(33.5)	[22.4]	-	CFHK	15	普通	黒・灰褐	SK120	口縁部へラ書き「四」 熨斗 内外面上位に覆付着	
11	瓦質土器	火鉢	(31.4)	[9.7]	(25.6)	CEHK	5	普通	灰白	SK120	外面ミガキ 熨斗 破損後二次研磨(転用磁具)	

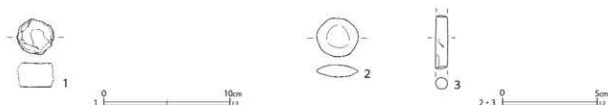

第301図 第120号土壙出土遺物(2)

第152表 第120号土壙出土遺物観察表(2)(第301図)

番号	種別	器種	長さ	幅	厚さ	重さ	焼成	色調	遺構	備考	図版
1	瓦	転用品	-	3.0	1.9	15	普通	灰黄	SK120	被熱・変色	243-6
番号	種別	器種	径	高さ	厚さ	重さ	焼成	色調	遺構	備考	
2	磁器	基石	2.2	-	0.6	3.1	良好	灰白	SK120	両面布目痕	284-2
番号	種別	器種	長さ	径	重さ	石材	遺構	備考			
3	石製品	石筆	[2.8]	0.6	1.2	不明		SK120	白色不透明		

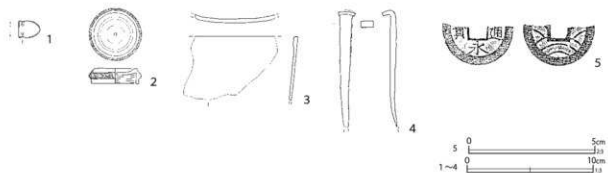

第302図 第120号土壙出土遺物(3)

第153表 第120号土壌出土遺物観察表(3)(第302図)

番号	種別	器種	法量	遺構	備考	図版
1	銅製品	こはぜ	長さ1.4 幅1.7 厚さ0.08 重さ0.6	SK120		
2	銅製品	蓋	径4.2 高さ1.2 厚さ0.2 重さ52.8	SK120		
3	鉄製品	鍋	縦[5.0] 横[7.5] 厚さ0.3 重さ39.8	SK120		
4	鉄製品	釘	長さ[9.2] 幅1.0 厚さ0.5 重さ15.4	SK120		
5	銅製品	銭貨	径28.1 厚さ1.1 重さ2.5	SK120	寛永通寶(新)11枚 半欠	

被熱痕は明瞭では無いが、僅かに煤が付着する。3は肥前系磁器の八角鉢で、焼き継ぎ痕・焼き継ぎ印がみられる。上層出土のものと、第二面で調査した下層部のものが接合した。4は瀬戸美濃系磁器の紅皿で、外面に蜻蛉草文を陰刻状に型押し施文する。高台は比較的高いが、高台内の刻印はみられない。5は産地不明の硬質陶器の坏で、内外面ともクリーム色の釉を施軸する。19世紀後半以降のものである。6は瀬戸美濃系磁器の爛徳利で銅版転写染付を施す。僅かに煤が付着していた痕跡がみられるが、被熱痕跡はみられない。7は産地不詳の陶器の脚付灯明皿で、鶯色の灰釉が施される。底部に僅かに煤が付着する。内底面は反時計回りの渦巻き状ナデ痕が明瞭である。8は朱泥の陶器蓋で、柘器質である。つまみの上端から内面に向かって小穿孔がある。9は瓦質土器の焜炉で、口縁部に強いミガキが施される。体部外面は魚々子状のローラー施文が施される。胎土に微細な雲母を多く含み、径2mm程の長石・石英角礫を含む。非在地系の土器と考えられる。10は瓦質土器の竈で、内面は凹凸の強いナデ痕跡(ロクロナデか)がみられ、その後、部分的に弱いナデを加える。外面は横位のヘラナデを施すが、上位・下位はヨコナデである。口縁部には「四」と読めるヘラ書きがある。胎土に角閃石や軽石粒が少量含まれている。11は瓦質土器の火鉢で、内面は弱いヘラナデ、外面は上位を太いミガキ、下位をケズリで処理する。胎土に角閃石を含む在地系の製品である。

第301図1は瓦の転用品で、円盤状に加工するものである。2は磁器製の基石である。3は石筆

で、白色不透明である。石材はやや粉っぽい印象のもの、他の蠟石製のものとは異なる。石灰岩製であろうか。両端部とも欠損するが、一方に僅かに使用の痕跡がみられる。第302図は金属製品で、1・2は銅製品のこはぜと蓋、3・4は鉄製品の鍋の口縁部破片と釘、5は寛永通寶である。このほか、遺構上層から輪の羽口4片が出土しており、うち1点を図示(第586図3)した。下層側からはカ壁と椀形滓が1点ずつ出土している。また、上層からも下層からも煉瓦(手ぬき成型)が出土している。

以上のような遺物の様相から、本跡は栗橋9期の帰属である。

本跡で注目されるのは、竹樋との関係である。南側から延びてきた第2号溝跡(第2号竹樋)は本跡の南側にぶつかって、竹樋・掘り込みともに追えなくなる。本跡の下部が樋を据えたような円形の形態であること、第二面の埋設樋(第32号埋設樋)が隣接することを考えれば、本跡が竹樋の水を受ける施設であった可能性がある。もともと、樋そのものが遺存していた訳では無く、構造等を推測できる情報は無い。

以上のような想定が正しければ、第2区画の第1号竹樋から分岐し、第3区画を経て、第4区画に引かれた竹樋は、本跡に水を供給していたと考えられる。遺物を廃絶時のものとしても、本区画で引き続き鍛冶行為が行われていた時期であり、それに関わる給水施設であった可能性が高い。なお、記述のとおり第2号竹樋には新旧の交換があったとみられ、第二面で検出されている第32号埋設樋との関連も気になるところである。

第141号土壌 (第303～310図)

区画の中心よりやや東側、E7-16グリッドに位置する。周囲の土壌の重複が最も著しい場所であり、重複関係も不明な部分が多い。遺構からは多量の鍛冶関連遺物が出土しており、輪の羽口61点をはじめ、多くの椀形滓や炉壁が出土している(第238表参照)。

東側は、第145号土壌に重複して規模が不明だが、南北1.6m程、東西0.8m以上の不整形の土壌である。

出土遺物のうち、陶磁器類を第304～306図に示す。1・2は瀬戸美濃系磁器の端碗である。1は口縁部の反りは強いがやや厚手、太く滲んだ線で崩れた雲芝文を染付する。遺構上位の出土である。2は口縁部の反りが弱く、全体に厚手のもので、崩れた草花文を染付する。遺構下位からの出土である。3は赤を主体に色絵が施される瀬戸美濃系磁器の小型碗である。遺構下位からの出土である。4は瀬戸美濃系磁器の湯呑形碗で、遺構下位から出土したものと第145号土壌の遺物が接合した。5は瀬戸美濃系磁器の坏で、外面に漢詩文を酸化コバルトで染付する。遺構下位からの出土である。6は瀬戸美濃系磁器の口縁部が直立する坏で、銅版転写染付が施される。高台内は蛇の目状に露胎とする。同文・別個体が3個体あり、また重複する第142号土壌にも2個体が認められる。7は瀬戸美濃系磁器の坏で、背の低いものである。遺構下位からの出土である。8は肥前系磁器の紅猪口で、極小のものである。外面に縦のしごき状文がみられる。遺構下位からの出土である。9は肥前系磁器の皿で、内面に緑色を主体として色絵が描かれる。外面は絵付けされない。外面の体部と高台部の接点には弱いカンナケズリ状の痕跡が一周する。高台は薄手でシャープである。遺構上位・下位からの出土で、第145号土壌の遺物とも接合している。10は肥前系磁器の皿としたが、鉢類の可能性もある。底面に焼き雑

SK141

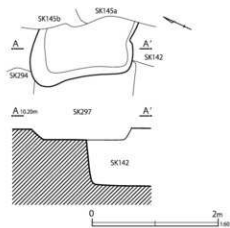

第303図 第141号土壌

印がある。遺構下位からの出土である。11は肥前系磁器の蛇の目凹形高台の皿で、底部に店印らしい墨書がみられ、他にも墨書の可能性がある痕跡がみられる。遺構上位・下位からの出土である。12は肥前系磁器の壺で、染付は施されない。有蓋壺と考えられる。高台部外面のほぼ対向する位置に二箇所に「上」の釘書きがみられる。遺構上位のものと第145号土壌のものが接合している。13は瀬戸美濃系磁器の瓶類で、体部は棚徳利のように薄手である。高台内は露胎とし、焼き雑ざ印がみられる。14は瀬戸美濃系磁器の急須で、注口を欠失する。外面に酸化コバルト染付が施され、露胎の底部に細い文字で墨書がみられる。15は淡路珉平系磁器の蓮華で、緑色の釉薬が掛けられる。底面に鳥の絵柄の刻印がある。以上、13～15は遺構上位の出土である。

16は瀬戸美濃系陶器の皿で、遺構上位の出土である。第140号土壌の遺物と接合している。内面には環状にピン痕状の目跡が巡る。被熱し、底部には煤が顕著に付着する。17・18は瀬戸美濃系陶器の灯明皿(受皿)である。いずれも遺構上位から出土している。17は茶色味が強く光沢が弱い柿釉を施す。内底面は回転ナデ後に中心をヨコナデする。受部は小さく径6.4～6.5cmである。外面下位には径6.3cmの重ね焼き痕がある。

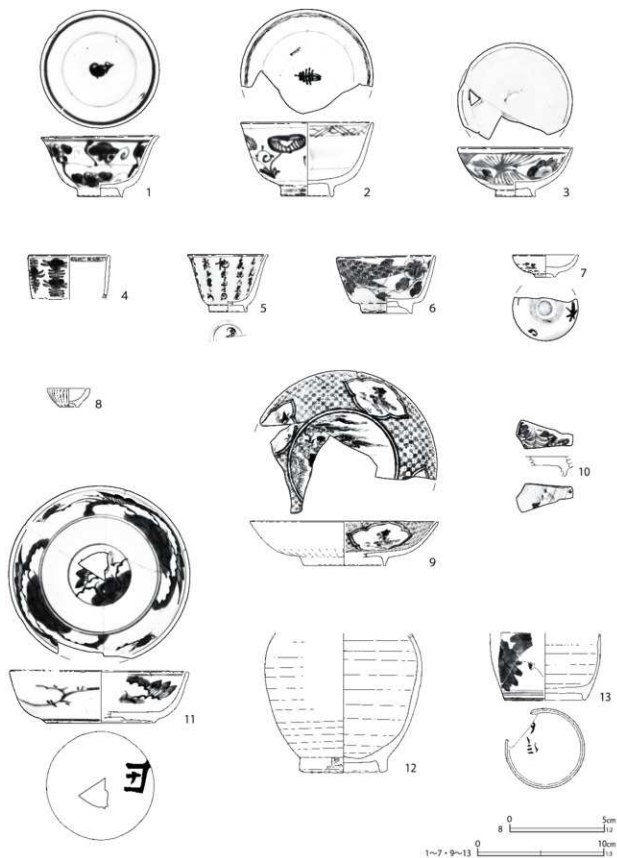

第304图 第141号土坑出土遗物(1)

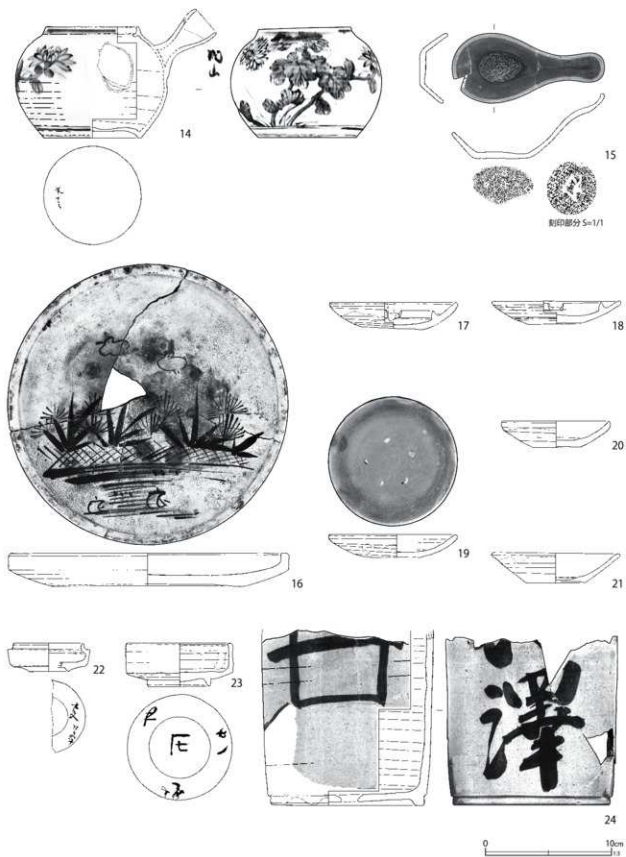

第 305 图 第 141 号土坑出土遗物 (2)

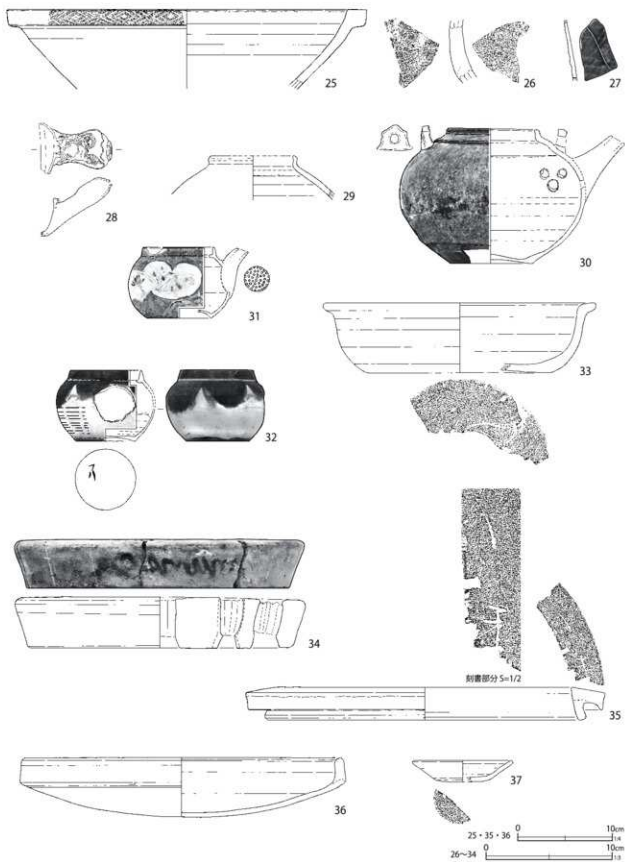

第306图 第141号土坑出土遗物(3)

第154表 第141号土壌出土遺物観察表(1)(第304~306図)

番号	種別	器種	口径	器高	底径	胎土	残存	焼成	色調	遺構	備考	図版
1	磁器	碗	9.2	4.8	3.5	-	95	良好	白	SK141	瀬戸美濃系 内外面施軸・染付(端反碗)	
2	磁器	碗	10.3	5.8	4.0	-	55	良好	白	SK141	瀬戸美濃系 内外面施軸・染付(端反碗)	
3	磁器	碗	9.0	3.9	3.0	-	65	良好	白	SK141	瀬戸美濃系 内外面施軸・色絵(赤・青・緑)一部被熱	132-7
4	磁器	碗	6.3	[3.5]	-	-	40	良好	白	SK141	瀬戸美濃系 内外面施軸・染付(湯呑形碗)	
5	磁器	坏	(6.3)	4.5	(2.0)	-	40	良好	白	SK141	瀬戸美濃系 内外面施軸 外面酸化コバルト染付	
6	磁器	坏	7.8	4.6	3.9	-	95	良好	白	SK141	瀬戸美濃系 内外面施軸 外面銅版転写染付 同文別個体3あり	
7	磁器	坏	5.1	1.8	1.6	-	60	良好	白	SK141	瀬戸美濃系 内外面施軸 外面染付	132-8
8	磁器	紅坏	2.2	1.0	0.9	-	100	良好	白	SK141	肥前系 型成形 内外面施軸 外面しのぎ状施文	
9	磁器	皿	(14.8)	3.5	6.4	-	40	良好	白	SK141	肥前系 内外面施軸 内面上絵付(茶・金・青・緑・赤) 漆緑斑	133-1
10	磁器	皿	-	[1.5]	-	-	5	良好	白	SK141	肥前系 内外面施軸・染付	133-2
11	磁器	皿	13.9	4.2	8.6	-	90	良好	白	SK141	肥前系 内外面施軸・染付 蛇の目印彫高台 墨書	133-3
12	磁器	壺	-	[11.0]	6.2	-	40	良好	白	SK141	肥前系 外面施軸 高台部外面に釘書「上」2箇所	133-4
13	磁器	瓶類	-	[5.2]	6.2	-	15	良好	白	SK141	瀬戸美濃系 外面施軸・染付 底部焼き跡(ぎ印)(赤)	133-5
14	磁器	急須	7.2	[9.5]	7.7	-	90	良好	白	SK141	瀬戸美濃系 内外面施軸 外面酸化コバルト染付 底部墨書	133-6
15	磁器	蓮華	-	5.1	-	-	95	良好	灰白	SK141	淡路取平系 内外面施軸 内面型押施文 底面に刻印・窯道具痕 長12.0cm 幅5.5cm	133-7
16	陶器	皿	21.9	2.6	15.2	EI	90	良好	にぶい黄橙	SK141	瀬戸美濃系 内外面灰軸 内面鉄軸・目録5 被熱して底部煤付着	134-1
17	陶器	灯明皿	10.0	2.1	5.0	IK	100	良好	灰白	SK141	瀬戸美濃系 内外面施軸 底部抜き取り 外面直重ね焼き痕	
18	陶器	灯明皿	10.0	1.8	4.1	IK	75	良好	にぶい黄橙	SK141	瀬戸美濃系 内外面施軸 底部抜き取り 外面直重ね焼き痕	
19	陶器	灯明皿	10.0	1.8	4.0	IK	100	良好	にぶい黄橙	SK141	瀬戸美濃系 内外面施軸 底部抜き取り 内面目録5	
20	陶器	灯明皿	8.4	2.1	3.7	HK	95	良好	明黄褐	SK141	内面～外面上位灰軸	134-2
21	陶器	灯明皿	10.0	2.4	4.7	IK	85	良好	灰白	SK141	内面～外面上位灰軸 内面直重ね焼き痕	134-3
22	陶器	合子	(5.4)	2.2	(3.1)	CDIK	45	良好	灰白	SK141	瀬戸美濃系 内外面灰軸 外面下位墨書	134-4
23	陶器	香炉	8.3	3.4	4.8	K	85	良好	灰白	SK141	瀬戸美濃系 内面上位～外面灰軸 底部墨書「花」「かどや」	134-5
24	陶器	徳利	-	[13.9]	12.0	IK	40	良好	灰	SK141	外面灰軸 鉄絵文字「せ」「口澤」 底部二次穿孔(植木鉢転写) 内外面施軸 口縁部施文 拓器質	134-6
25	陶器	水鉢	(38.2)	[8.4]	-	HI	15	良好	赤灰	SK141	内外面施軸 口縁部施文 拓器質	
26	陶器	壺	-	[5.0]	-	DEIK	5	良好	褐灰	SK141	常滑 13～14c	
27	陶器	徳利	-	[4.9]	-	IK	5	良好	灰白	SK141	飯盛系 外面灰軸 イッチン掛け	134-7
28	陶器	行平	-	[4.7]	-	HK	5	良好	灰	SK141	内外面鉄軸 外面トビガンナ状施文 把手型成形・型押施文	135-1
29	陶器	土瓶	(6.5)	[3.5]	-	IK	10	良好	灰白	SK141	大塚相馬系か 外面輪白軸 弱く被熱	135-2
30	陶器	土瓶	7.0	10.9	6.5	IK	90	良好	灰褐	SK141	松岡系 外面海鼠軸 底部少量煤付着	135-3
31	陶器	急須	(5.5)	5.6	(5.0)	I	45	良好	灰	SK141	外面灰軸 上絵付(桃・赤・緑・黄・白・金) 一部被熱・黒化	
32	陶器	急須	5.6	5.6	4.7	-	80	良好	灰白	SK141	外面灰軸 銅緑釉流掛か(赤変) 底部墨書	135-4
33	瓦質土器	鉢	(21.0)	5.6	(14.5)	ACTK	25	普通	灰白	SK141	底部系切痕 強く僅十	135-5
34	瓦質土器	目皿	22.1	4.0	20.4	ACTK	70	普通	灰	SK141	被熱して赤変、上面白化 外面に朱書	135-7
35	瓦質土器	甕罎	(30.9)	3.4	(32.7)	CIK	15	普通	灰褐	SK141	上面刻書 全体煤付着 最大径(38.0)cm	135-6
36	土師質土器	焙烙	33.4	6.3	34.5	CPHK	60	普通	にぶい橙	SK141	底部シワ状痕 体部外面煤付着	135-8
37	かわらけ	小皿	(7.7)	1.7	(4.3)	AEI	35	普通	灰白	SK141	底部系切痕(左) 胎土粉質	

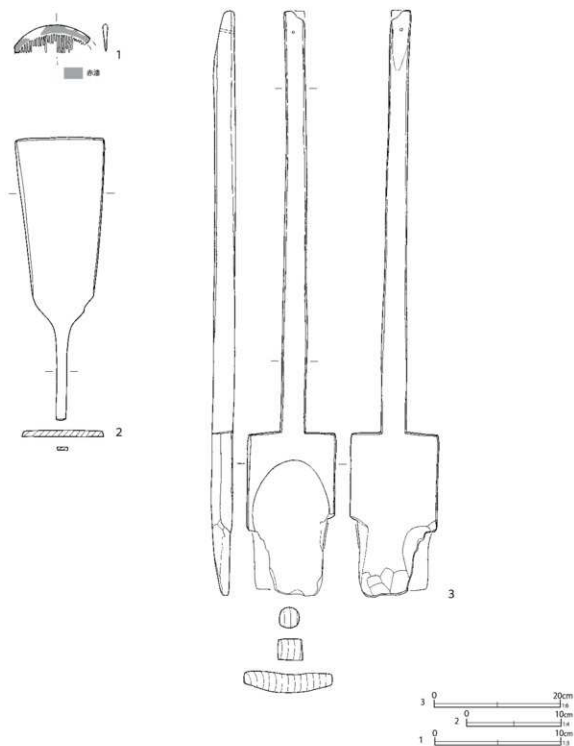

第307図 第141号土壙出土遺物(4)

第155表 第141号土壙出土遺物観察表(2)(第307図)

番号	種別	器種	長さ	幅	厚さ	口径/径	高さ	底径	木取り	遺構	備考	図版
1	木製品	柳	[6.0]	2.2	0.3	-	-	-	不明	SK141	両面赤漆	264-6
2	木製品	羽子板	30.0	9.5	0.7	-	-	-	板目	SK141		264-4
3	木製品	鈿	93.8	14.2	3.4	-	-	-	分割材	SK141	孔1	264-5

外面底部は回転ケズリが施され、軸葉は拭き取られる。18は第145号土壙の遺物と接合している。明るい色調の柿釉が掛けられる。受部は径7.1cm、外面下位には径6.9cmの重ね焼き痕が巡る。外面底部には回転ケズリが施され、軸葉は拭き取られる。19～21は灯明皿（油皿）で、遺構上位から出土している。19は瀬戸美濃系陶器で、光沢の無い柿釉が施される。内面にピン痕状の目跡が五箇所、環状に並んでいる。外面底部は回転ケズリが施され、軸葉は拭き取られる。20・21は産地不詳のものである。20は黄色味の強い灰釉が施されるもので、厚手、口唇部は尖る。外面底～体部は回転ケズリで整形され、口縁部はヨコナデで仕上げられる。21は緑色味のある光沢が強い灰釉が施される。内面に環状の重ね焼き痕（径

4.3cm）が残る。外面底～体部は回転ケズリで整形され、口縁部はヨコナデで仕上げられる。底部が薄手で、身が深い器形的特徴がある。

22は瀬戸美濃系陶器の合子で、遺構上位から出土している。底部は刳り底で、体部下位に墨書が書かれる。23は瀬戸美濃系陶器の香炉で、外面にやや緑色味を帯びる灰釉が施される。底部と周辺に墨書があり、底部は「卍」、周囲には「かどや」とある。第7区画の「角屋七兵衛」を表すものであろう。遺構上位の出土である。24は遺構上位のものと同第142号土壙出土のものが接合した。産地不詳の通い徳利で鉄絵で「廿」「口澤」の文字が書かれる。底部を二次穿孔して植木鉢に転用しており、その際に胴部上位も打ち欠いていると思われる。

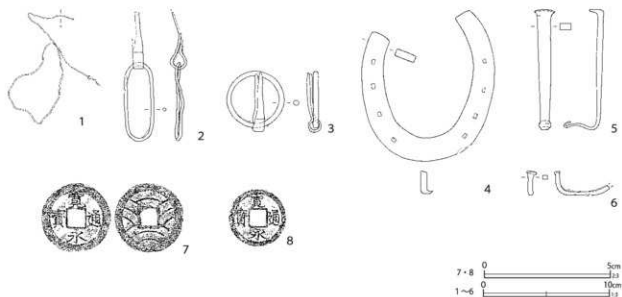

第308図 第141号土壙出土遺物(5)

第156表 第141号土壙出土遺物観察表(3)(第308図)

番号	種別	器種	法量		遺構	備考	図版
			径	厚			
1	銅製品	針金	縦8.9 横7.3	厚さ0.1	重さ1.2	SK141	
2	鉄製品	吊金具	径6.2×2.3	縦[10.2]	厚さ0.2 重さ6.5	SK141	276-1
3	鉄製品	吊金具	径4.5 縦4.8	厚さ0.4	重さ15.2	SK141	276-1
4	鉄製品	漆鉄	縦11.9 横10.6	厚さ0.6	重さ165.1	SK141	下層 孔3内部に留釘残存
5	鉄製品	釘	長さ9.5 幅1.0	厚さ0.5	重さ26.2	SK141	下層
6	鉄製品	釘	長さ[1.9]	幅0.4	厚さ0.3 重さ2.6	SK141	
7	銅製品	銭貨	径28.3	厚さ1.2	重さ4.3	SK141	寛永通寶(新)11枚
8	銅製品	銭貨	径23.4	厚さ1.3	重さ2.5	SK141	寛永通寶(新)

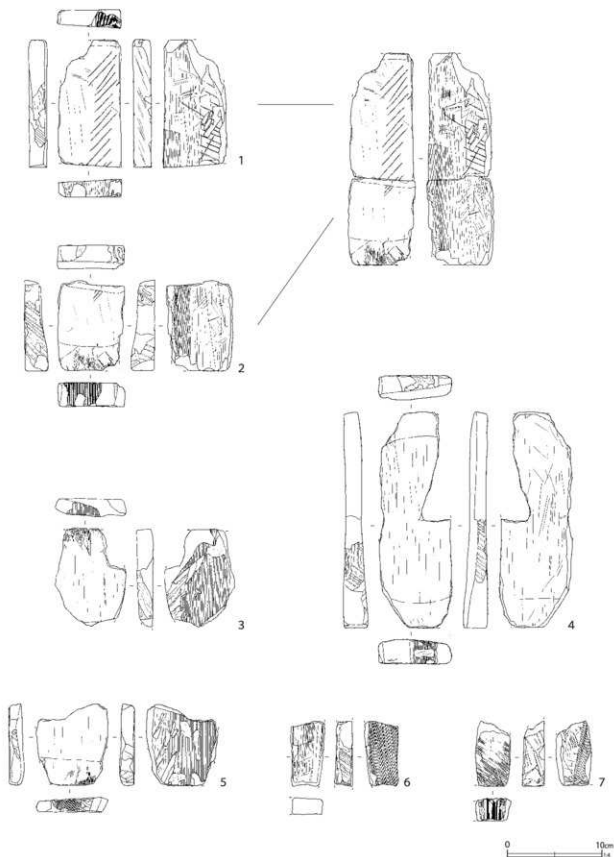

第 309 图 第 141 号土坑出土遗物 (6)

第157表 第141号土壙出土遺物観察表(4)(第309図)

番号	種別	器種	長さ	幅	厚さ	重さ	石材	遺構	備考	図版
1+2	石製品	砥石	22.5	7.1	2.5	570.1	ホルンフェルス	SK141	ノコギリ痕 幅広工具痕 刃物痕 使用面3	281-9
1			13.6	6.7	1.9	302.2			上部破片	
2			9.6	7.1	2.5	267.9			下部破片	
3	石製品	砥石	[10.4]	[7.6]	1.8	169.3	ホルンフェルス	SK141	ノコギリ痕 刃物痕 砥面2	281-10
4	石製品	砥石	22.8	[7.8]	2.6	513.3	ホルンフェルス	SK141	ノコギリ痕 幅広工具痕 砥面2	281-11
5	石製品	砥石	[8.6]	[7.6]	1.6	132.6	ホルンフェルス	SK141	ノコギリ痕(摩耗) 幅広工具痕 砥面2	281-12
6	石製品	砥石	[6.9]	[3.6]	[1.9]	84.6	ホルンフェルス	SK141	ノコギリ痕 幅広工具痕 砥面1	281-13
7	石製品	砥石	[6.9]	[3.6]	2.4	96.1	ホルンフェルス	SK141	ノコギリ痕 幅広工具痕 刃物痕 砥面2	281-14

25は陶器水鉢と思われる。口縁部は縁帯状に肥厚し、外面にローラーによると思われる施文がみられる。内外面ともに施軸され、口縁部上端面は露胎とする。胎土は炆器質である。26は中世の常滑焼甕の頸部破片である。内面は指頭圧痕をヨコナデで消している。外面は強いヨコナデで、下位に僅かに降灰がみられる。27は陶器燗徳利の破片で、外面に細いイッチン絵付けがみられる。イッチンの細さや早い走り具合などから飯能焼と判断される。瓢箪文の蔓か、仮名文字などの一部のようなのである(宮元久美子氏の御教示)。28は陶器行平である。体部外面にはトビガンナ状の文様が確認される。把手部分は上下の型合せ成形と思われ、上面に獅子の文様が型押し施文される。29は陶器土瓶で、外面に糠白釉が施軸される。大堀相馬系陶器の可能性が高い。30は松岡系陶器の土瓶で、海鼠軸を施軸する。肩部に明瞭な稜がある。底面は回転ケズリ後に外周をナデ調整、体部下位(露胎部)はケズリ後にナデを

施す。31・32は陶器の急須で、産地は不詳である。31は灰軸を施し、上位に赤色の軸葉が流し掛けられるが、被熱して緑軸が変色しているものと考えられる。32は灰軸を施した後に、桃色を主体に上絵付けを施す。以上、25～32までは遺構上位の出土である。

33は瓦質土器の鉢で、硬質・瓦質に焼し焼きされる。底部は糸切痕を残す。植木鉢、あるいは仕切り盤の可能性が高い。胎土には雲母と少量の角閃石が含まれる。34は瓦質土器の目皿であるが、使用による熱変で胎土は赤く変色し、上面は白化している。上面は丁寧なナデ調整である。下面もナデ調整で、砂目などは残らない。胎土には角閃石とともに白雲母が含まれるが、雲母は主に下面に付着した状態で、離れ砂のように使用されたものの可能性が高い。孔は32箇所と推定される。側面に朱書きがみられる。35は瓦質土器の竈罏で、上面に焼成前のへら書きがみられる。反転復元で図示したが、破片が小さく、復元径に若干の誤差があるかもしれない。胎土には角閃石が多く含まれる。36は土師質土器の焙烙である。内底面は中心まで回転ナデが施される。外面体部はヨコナデで仕上げられ、体部下位はケズリ後にヨコナデされているようだが、ケズリの痕跡はほぼ消されている。底部上端にケズリが一周巡る。底部はシワ状の痕跡である。胎土には角閃石を多

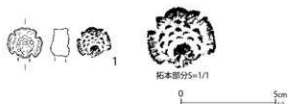

第310図 第141号土壙出土遺物(7)

第158表 第141号土壙出土遺物観察表(5)(第310図)

番号	種別	器種	長さ	幅	厚さ	重さ	遺構	備考	図版
1	硝子製品	筭	1.6	1.8	1.0	6.0	SK141	下層 透明 中実 飾部分被熱(白化)	284-8

く含む。37はかわらけ小皿で、底部に左回転の糸切痕を残す。胎土に雲母を含む江戸在地系のものである。以上、33～37の土器類は遺構上位の出土である。

本跡の出土遺物には時期差が大きい。上層は19世紀後半以降、下層は19世紀中頃と推定される。本跡は、調査時に上面を完掘した後に、底まで掘り足りていなかったものと判断して再度掘削を行った。しかし、遺物内容を鑑みれば、結果的には下層は別遺構であった可能性もあろう。

第307図1～3は木製品である。1は櫛である。背の丸みが強い。全面赤漆塗りである。2は羽子板で、軸がやや曲がる。持ち手部が4.0cmと細身である。3は鋤である。身部先端は鉄刃を装着するための抉りがある。柄部は上部に向かって削られ、薄くなっている。

第308図は金属製品である。1は銅製品の針金、2・3は鉄製品の吊り金具である。4は鉄製品の蹄鉄である。蹄鉄については、同じ区画の第140号土壕からも出土しており（第375図7）、鍛冶に伴って持ち込まれたものの可能性がある。5・6は鉄釘である。

第309図は石製品で、全てホルンフェルス製の砥石である。石材は同質で、7点とも極めて類似する製品である。このうち1・2はもともとは一つの砥石であったものが、破損後に各々再利用されたものである。いずれも切断後に破損面を研磨（使用）している。1は上面・長軸方向の二側面を研磨して使用している。破損面と反対側の端面には成形時のノコギリ状の工具痕が認められる。裏面側も全体が弱く研磨されているようだが、ノコギリ状の工具痕や粗い削痕もみられ、基本的には使用面ではないようである。一方で、切断面は顕著に研磨・使用している。なお、表面側には製作時の工具痕や、使用時の刃ならし痕とは異なる傷が、斜めに等間隔で刻まれている。目的は不明だが、切断後の再利用時に、本来の表面を使用し

ないように付けた「印」である可能性もあろう。後述するように、これらの砥石は、切断後に主に側面を再利用する状況が確認されるからである。

2は1に比較して、切断後の使用の度合いが少ないようである。切断面は1よりも研磨が部分的である。側縁や端面・裏面にノコギリ状の工具痕が残り、また、長軸方向の側縁に刃幅の広い工具（手斧状工具か）のよる粗い成形痕を有す。一部に青色塗料の付着が認められる。

3は、側縁部の角が丸みを帯びる砥石である。サイズから、1・2と同様の過程を経て切断・再利用されたものの可能性がある。なお、曲線になる側面角の一部は研磨されていないため、曲線部分を最初に再加工してから、研磨を始めるものと考えられる。

4は、第145号土壕から出土した破片と接合している。1・2と同様に切断後、再利用された可能性もあるが、その破損面には使用痕が認められない。また、側縁の角を曲線状に再加工した部分も破損前の（本来の）砥石の両端面側に認められるので、元から側縁を再加工・使用しているものとみられる。なお、側縁には刃幅の広い工具の痕跡とノコギリ状の工具痕を認める。

5も同様に、側縁角が曲線状に丸みを帯びるものであるが、側縁部の研磨痕は不明瞭である。6・7は、同質の石材の砥石の破片であるが、側縁部の再加工は認められない。

本跡からはこのように、再加工痕のある砥石が多く出土した。側縁角が曲線状に丸みを帯びる砥石は、新宿区四谷一丁目遺跡の鍛冶関連資料にも同形態・同質石材のものが認められ、鍛冶行為に関わる蓋然性が高い（東京都埋蔵文化財センター2020）。

第310図1は硝子製品で、簪ないし筭の飾り部分である。真上から見た、飛翔する雀をモチーフにしている。

このほか、大量に出土した櫛の羽口を第586図

SK 145

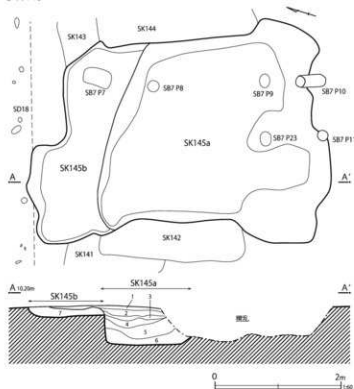

第 145 号土壌	
1 増成色土	炭化物粒子少量 粘性あり しまり強 (SK145a)
2 増成褐色土	炭化物 (φ3 cm) 少量 粗砂砂混 粘性・しまりあり (SK145a)
3 増成色土	シルト質 炭化物粒子少量 粘性・しまり中 (SK145a)
4 増成色土	シルト質 炭化物 (φ5 cm) 粗砂粒・鉄滓混入 粘性あり しまり弱 (SK145a)
5 増成褐色土	シルト質 粗砂粒・木片・鍛造剥片・鍛滓混入 炭化物 (φ3 cm) 粘性あり しまり弱 (SK145a)
6 増成色土	シルト質 木片・鍛造剥片・炭化物 (φ2 cm) 混入 粘性あり しまり弱 (SK145a)
7 増成色土	シルト質 炭化物粒子少量 粘性あり しまり強 (SK145b)

第 311 図 第 145 号土壌

12～28に、鍛冶滓類を第600図5～7に示した。

遺物の内容から本跡は鍛冶行為に伴う廃棄土壌と考えられ、砥石などが独特の形態に再加工されていることが注目される。

第145号土壌 (第311～323図)

区画東部のE7-16・J6グリッドに位置する。長軸3mを超える大型の土壌である。本跡は、もともと1つの遺構として調査されたものであるが、遺構の北部が極端に浅いこと、その部分で土層が変化することから、整理段階で2つの遺構が重複しているものと捉え直した。深い南側の部分を第145a号土壌、浅い北側の部分を145b号土壌として分別しておきたい。その場合、二

基は重複しており、第145a号土壌が新しい。一方、覆土最上層(1層)はa・b両土壌の上部に跨るが、これは遺構より上層の整地層である可能性が高い。なお、a号土壌の南側上部にも大きな攪乱が及んでいた。覆土をみてみるとa号土壌の下層に多くの鍛造剥片・鍛冶滓が含まれており、本跡は鍛冶行為に伴う廃棄土壌である可能性が高い。

以上のような経緯から、遺物についてはa・bどちらの土壌に伴うものかは判断としないが、大多数は深く範囲も広いa号土壌に伴うものであろう。

第312～317図に出土した陶磁器を示した。

1～3は肥前系磁器の小丸碗である。1・2は草花文、3は半菊文を染付する。4は瀬戸美濃系磁器の丸碗で、内底面に壽文、外面には蝙蝠文を描く。5～9は瀬戸美濃系磁器の端反碗である。10は中国清朝磁器の端反碗で、十錦手のものである。口縁部に口錆、高台内に銘款がある。11は瀬戸美濃系磁器の端反碗で、内底面と外面に赤・緑の色絵が施さ

れる。12は瀬戸美濃系磁器の湯呑形碗である。外面に木型打込と染付で葵文を描く。13・14は湯呑形の坏である。13の外面は瑠璃釉の単彩とし、口紅が施される。14はやや厚手のもので、高台端部が屈曲する。被熱して煤が付着している。15は内底面に型押しした壽文を表すもので、高台内に軸葉下に刻印が認められる。16は瀬戸美濃系磁器の端反碗である。17・18は背の高い端反形の坏で、酸化コバルト染付が施される。19は卵殻手酒坏で、外面の釉にはムラがある。高台部外面と高台内に櫛齒状文を染付する。20は瀬戸美濃系磁器の丸形の坏で、内外面に同心円文状に酸化コバルト染付を施す。21は瀬戸美濃

系磁器の坏で、蛇の目状の高台は露胎とする。外面には施軸前に陰刻状の施文を有す。内底面には渦巻き状の刻みがある。22は磁器の紅环、23は磁器の紅皿である。

24は肥前系磁器の小型の皿で、内面に笹文、外面に篆刻文を染付する。25は瀬戸美濃系磁器の壽文皿である。26は瀬戸美濃系磁器の皿で、酸化クロム青磁釉に、緑・白盛の絵付けで草花文を描く。

27は肥前系磁器の皿で、内面に山水楼閣文を染付する。全体的に焼き継ぎ痕が顕著にみられ、

高台内には焼き継ぎ印とみられる赤字で「くり」「かじや」とある。本区画に関わる『鍛冶屋』とみられる。なお、「かじや」の部分には、うっすらと別の赤字の痕跡が見え、先行して別の文字が書かれていた可能性がある。28は肥前系磁器の皿で、内面に崩れた山水楼閣文が染付される。蛇の目状高台部に墨書と焼き継ぎ印とみられる赤字がみられる。29・30は瀬戸美濃系磁器の鉢で、ともに酸化コバルト染付が施される。29の高台内に「七」の釘書きがある。31は瀬戸美濃系磁器の仏飯器で、坏部外面に蛸唐草文を染付する。

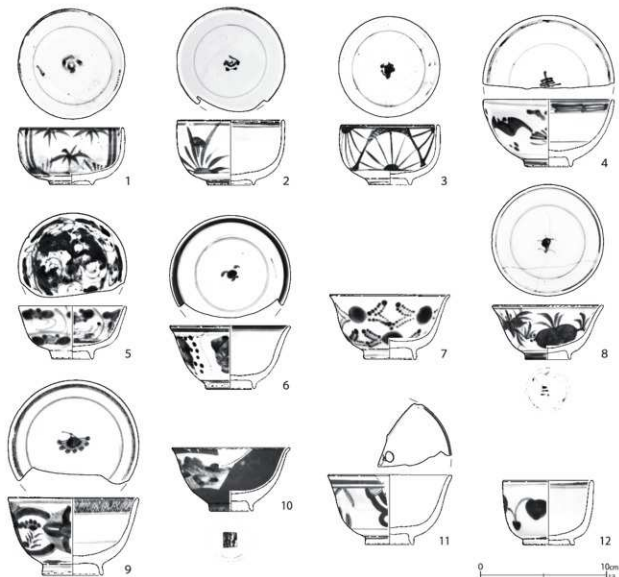

第312図 第145号土坑出土遺物(1)



第 313 图 第 145 号土坑出土遗物 (2)

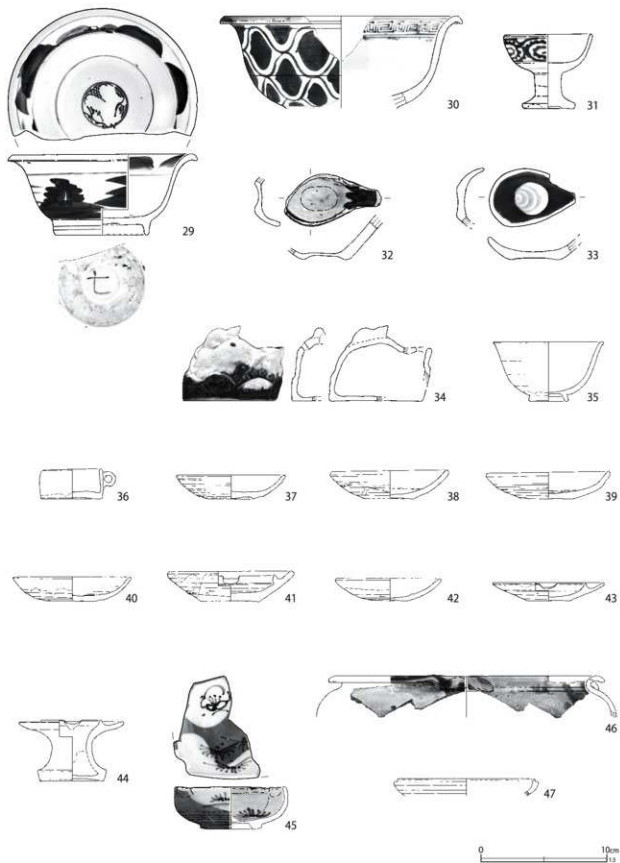

第314图 第145号土坑出土遗物(3)

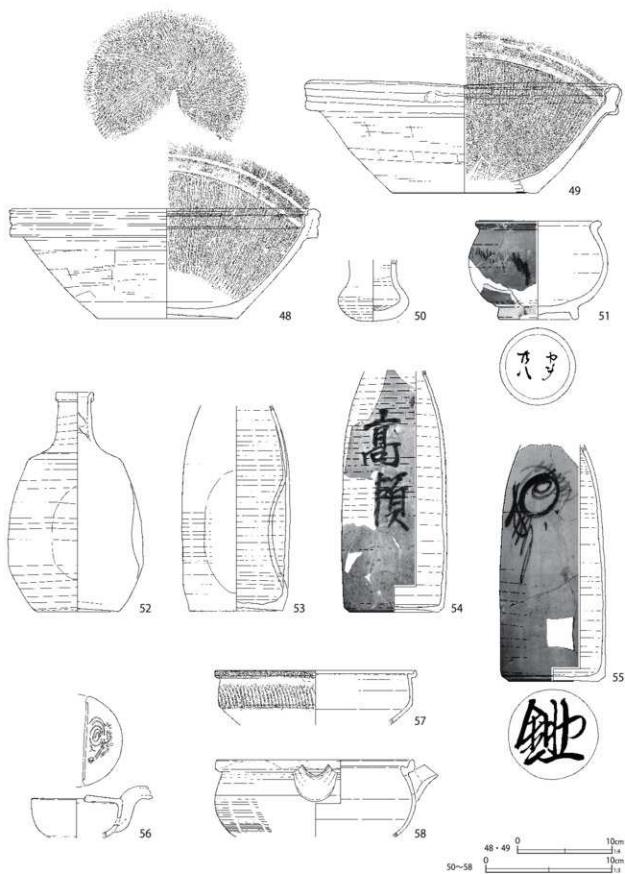

第315図 第145号土坑出土遺物(4)

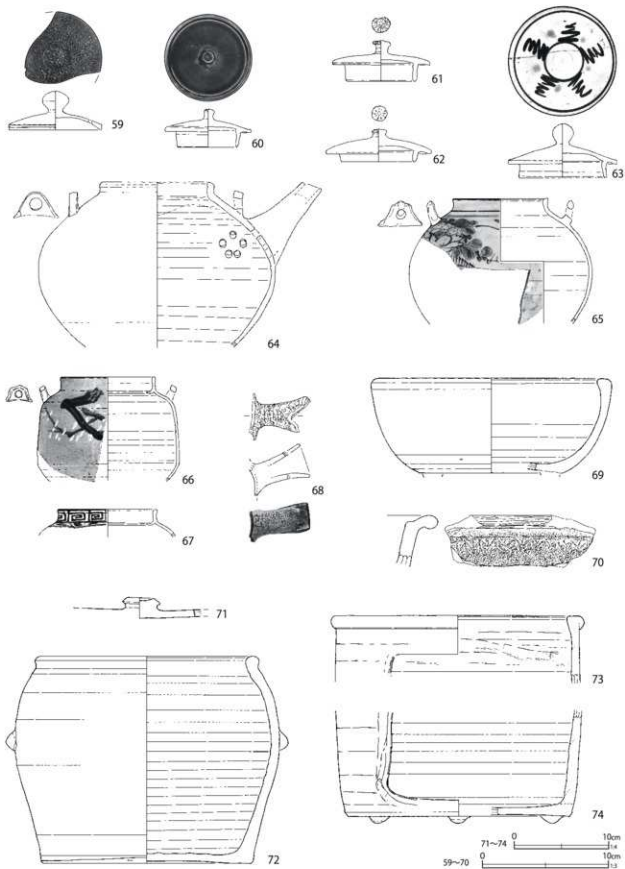

第 316 图 第 145 号土坑出土遗物 (5)

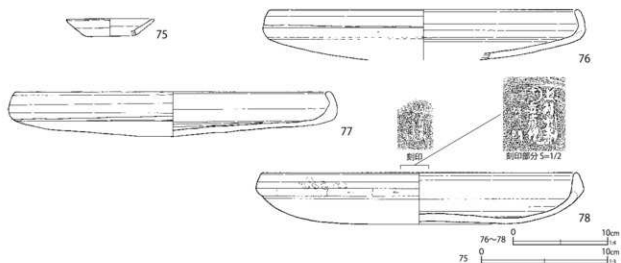

第317図 第145号土壙出土遺物(6)

第159表 第145号土壙出土遺物観察表(1)(第312~317図)

番号	種別	器種	口径	器高	底径	胎土	残存	焼成	色調	遺構	備考	図版
1	磁器	碗	8.2	4.5	3.4	-	100	良好	白	SK145	肥前系 内外面施軸・染付(小丸碗)	138-3
2	磁器	碗	8.4	5.1	3.6	-	75	良好	白	SK145	肥前系 内外面施軸・染付(小丸碗)	138-4
3	磁器	碗	7.8	4.7	3.4	-	100	良好	白	SK145	肥前系 内外面施軸・染付(小丸碗)	138-5
4	磁器	碗	10.6	5.3	3.6	-	50	良好	白	SK145	瀬戸美濃系 内外面施軸・染付	138-6
5	磁器	碗	8.4	4.2	3.3	-	50	良好	白	SK145	瀬戸美濃系 内外面施軸・染付(端反碗)	138-8
6	磁器	碗	9.4	5.0	3.8	-	70	良好	白	SK145	瀬戸美濃系 内外面施軸・染付(端反碗)	138-7
7	磁器	碗	9.5	5.1	4.0	-	75	良好	白	SK145	瀬戸美濃系 内外面施軸・外面染付(端反碗)	139-1
8	磁器	碗	8.4	4.3	3.5	-	100	良好	白	SK145	瀬戸美濃系 内外面施軸・染付 焼き継ぎ板・焼き継ぎ印(赤)	139-3
9	磁器	碗	10.2	6.1	4.7	-	60	良好	灰白	SK145	瀬戸美濃系 内外面施軸・染付(端反碗)	139-2
10	磁器	碗	9.2	5.0	3.4	-	55	良好	白	SK145	中国景德鎮系 内外面施軸 外面色絵(赤・緑・茶) 高台内染付	139-4
11	磁器	碗	(9.8)	5.7	(3.7)	-	20	良好	白	SK145	瀬戸美濃系 内外面施軸 外面色絵(赤・緑)(端反碗)	139-5
12	磁器	碗	7.2	5.1	3.9	-	65	良好	白	SK145	瀬戸美濃系 内外面施軸・染付(湯呑形碗)	139-6
13	磁器	坏	6.8	5.7	3.0	-	45	良好	白	SK145	瀬戸美濃系 内外面施軸(外面磨瑠璃軸口紅)	139-7
14	磁器	坏	-	[3.6]	3.4	-	20	良好	白	SK145	瀬戸美濃系 内外面施軸 外面染付 煤付着	140-1
15	磁器	坏	7.2	5.4	3.4	-	50	良好	白	SK145	瀬戸美濃系 内外面施軸 口紅 内面型押施文 高台内刷印	140-2
16	磁器	坏	(6.2)	3.0	2.6	-	50	良好	白	SK145	瀬戸美濃系 内外面施軸・染付	140-3
17	磁器	坏	(6.2)	4.1	(3.0)	-	30	良好	灰白	SK145	瀬戸美濃系 内外面施軸 外面~口縁部酸化コバルト染付	140-4
18	磁器	坏	(6.6)	4.4	(3.0)	-	35	良好	白	SK145	瀬戸美濃系 内外面施軸 外面酸化コバルト染付	140-5
19	磁器	坏	(5.8)	2.9	2.6	-	40	良好	白	SK145	瀬戸美濃系 内外面施軸 外面染付(脚盤手酒杯)	141-1
20	磁器	坏	7.8	3.6	3.2	-	85	良好	白	SK145	瀬戸美濃系 内外面施軸・酸化コバルト染付 高台内磨瑠璃	140-6
21	磁器	坏	7.5	3.5	3.5	-	70	良好	白	SK145	瀬戸美濃系 内外面施軸 外面除刻状施文	141-2
22	磁器	紅坏	2.1	1.0	0.8	-	100	良好	白	SK145	瀬戸美濃系 型成形 内外面施軸 外面型押施文	141-3
23	磁器	紅皿	6.4	1.7	2.1	-	100	良好	灰白	SK145	瀬戸美濃系 型成形 内面~口縁部施軸 外面型押施文(除刻状)	141-3
24	磁器	皿	9.3	2.5	4.6	-	85	良好	白	SK145	肥前系 内外面施軸・染付	141-4

番号	種別	器種	口径	器高	底径	胎土	残存	焼成	色調	遺構	備考	図版
25	磁器	皿	(9.5)	2.2	(8.1)	-	45	良好	白	SK145	瀬戸美濃系 型成形 内外面施軸 内面壁 押施文 (壽文皿)	142-1
26	磁器	皿	10.3	2.0	6.2	-	95	良好	白	SK145	瀬戸美濃系 内外面酸化クロム青磁軸 内 面上給付 (緑・白磁)	142-2
27	磁器	皿	14.6	4.7	8.1	-	70	良好	白	SK145	肥前系 内外面施軸 内面染付 蛇の目状 高台 焼き継ぎ痕・焼き継ぎ印 (赤)	141-5
28	磁器	皿	-	[2.1]	8.5	-	60	良好	白	SK145	肥前系 内外面施軸 内面染付 蛇の目状 高台部に墨書・焼き継ぎ痕・焼き継ぎ印 (赤)	141-6
29	磁器	鉢	14.1	6.4	7.2	-	70	良好	白	SK145	瀬戸美濃系 内外面施軸・酸化コバルト染 付 蛇の目状高台内に釘書「七」	142-4
30	磁器	鉢	(18.4)	[7.3]	-	-	20	良好	白	SK145	瀬戸美濃系 内外面施軸・酸化コバルト染 付 焼き継ぎ痕	142-5
31	磁器	仏飯器	6.7	5.9	3.9	-	70	良好	白	SK145	瀬戸美濃系 内外面施軸 外面染付	142-3
32	磁器	蓮華	-	[3.5]	-	-	65	良好	白	SK145	肥前系 型成形 内外面施軸 内面染付	142-5
33	磁器	蓮華	-	[2.1]	-	-	50	良好	白	SK145	瀬戸美濃系 型成形 内外面施軸 内面壁 押施文・染付	142-6
34	磁器	水滴	-	6.0	-	-	40	良好	白	SK145	肥前系 型成形 外面型押施文・鉄軸・染 付 穿孔 2	143-1
35	陶器	碗	(8.6)	4.7	3.0	K	35	良好	灰白	SK145	京都信楽系 内外面透明軸 (貫入多い)	143-2
36	陶器	組入れ	4.4	2.4	4.4	IK	90	良好	灰白	SK145	瀬戸美濃系 底部離糸切痕 内外面灰軸	143-2
37	陶器	皿	(8.5)	1.9	(3.4)	D	45	良好	にぶい黄橙	SK145	瀬戸美濃系 内外面鉄軸 (大部分白化)	143-3
38	陶器	灯明皿	9.1	2.3	3.9	IK	100	良好	にぶい黄橙	SK145	瀬戸美濃系 内外面施軸・外面下位抜き取 り 直重ね焼き痕	143-4
39	陶器	灯明皿	9.5	2.2	3.3	IK	100	良好	灰黄	SK145	瀬戸美濃系 内外面施軸・外面下位抜き取 り 内面直重ね焼き痕	143-5
40	陶器	灯明皿	9.2	1.9	3.8	DK	90	良好	灰白	SK145	瀬戸美濃系 内外面施軸・外面下位抜き取 り 内面直重ね焼き痕	143-6
41	陶器	灯明皿	9.7	2.4	4.6	DIK	100	良好	灰黄	SK145	瀬戸美濃系 内外面施軸・外面下位抜き取 り・直重ね焼き痕 底部煤付着	143-7
42	陶器	灯明皿	8.2	1.7	2.7	HK	55	良好	灰白	SK145	京都信楽系 内面～外面上位透明軸 内面 ピン痕2遺存 口縁部少量煤付着	144-1
43	陶器	灯明皿	8.6	1.5	3.3	K	90	良好	灰白	SK145	京都信楽系 内面～外面上位透明軸 口縁 部・内面少量煤付着	144-2
44	陶器	灯火具	4.6	4.8	4.9	CI	85	良好	灰白	SK145	京都信楽系 内外面透明軸	144-3
45	陶器	皿	(8.2)	3.3	4.8	IK	45	良好	灰黄	SK145	一部白化粧後内外面灰軸・鉄給	144-4
46	陶器	甕	(20.5)	[3.3]	-	IK	5	良好	灰白	SK145	内外面糠白軸・鉄軸流掛	144-5
47	陶器	蓋物	(10.8)	[1.3]	-	DI	5	良好	灰褐	SK145	備前系か	144-6
48	陶器	播鉢	31.8	11.6	14.7	DEIK	60	良好	暗赤灰	SK145	埴明石系 砂目底 内面播目	144-7
49	陶器	播鉢	31.5	11.9	(15.2)	DIK	75	良好	赤褐	SK145	埴明石系 砂目底 内面播目・下位使用に より摩耗 口縁部一部被熱	145-1
50	陶器	瓶類	-	[4.8]	2.0	IK	30	良好	灰	SK145	備前系 内外面上位灰軸 胎土硬質	145-2
51	陶器	甕	(9.4)	7.8	6.0	IK	55	良好	灰白	SK145	瀬戸美濃系 内外面施軸 底部墨書 上下接点ない破片から図上復元	145-4
52	陶器	德利	2.8	17.3	6.5	IK	100	良好	にぶい黄橙	SK145	瀬戸美濃系 内外面施軸・底部抜き取り 体部窪ます	145-3
53	陶器	德利	-	[16.2]	7.4	I	40	良好	灰白	SK145	底部一方向ナゲ 外面施軸 体部窪ます	145-5
54	陶器	燗德利	-	[19.0]	7.0	IK	35	良好	浅黄	SK145	外面灰軸・鉄給「高瀬」	145-6
55	陶器	燗德利	-	[18.7]	7.1	K	60	良好	灰白	SK145	京都信楽系 外面施軸・鉄給 底部墨書	146-1
56	陶器	水滴	(7.1)	[4.2]	-	K	30	良好	灰白	SK145	京都信楽系 内外面透明軸 上面施文	146-2
57	陶器	鍋	(15.7)	[4.3]	-	IK	15	良好	灰黄	SK145	内面施軸 外面トビガンナ状施文 (行平 か)	146-3
58	陶器	行平	(15.3)	[6.1]	-	IK	20	良好	灰黄褐	SK145	吉見焼 内面透明軸 外面鉄軸 上下接点 ない2破片から図上復元	146-3
59	陶器	蓋	-	3.0	(7.2)	IK	55	良好	褐灰	SK145	上面敷肌軸 胎土硬質	146-4
60	陶器	蓋	-	3.0	4.6	I	90	良好	灰白	SK145	上面鉄軸 最大径6.8cm (土瓶の蓋)	146-5
61	陶器	蓋	-	3.2	5.3	IK	95	良好	灰白	SK145	上面青緑軸 最大径7.8cm (土瓶の蓋)	146-6
62	陶器	蓋	-	2.6	5.8	IK	100	良好	灰	SK145	上面青緑軸 最大径8.4cm (土瓶の蓋)	146-7
63	陶器	蓋	-	4.2	6.8	IK	90	良好	灰白	SK145	上面白化粧後施軸 給付 (鉄給・緑軸)・ 三彩 (土瓶の蓋) 最大径8.6cm	147-1
64	陶器	土瓶	8.4	[13.0]	-	IK	80	普通	灰白	SK145	外面青緑軸	147-2

番号	種別	器種	口径	器高	底径	胎土	残存	焼成	色調	遺構	備考	図版
65	陶器	土瓶	(7.4)	[9.9]	-	I	35	良好	黄灰	SK145	外面白化粧後施軸 掬付・三彩(鉄絵・緑軸)	
66	陶器	土瓶	(7.4)	[8.2]	-	IK	20	良好	灰白	SK145	外面灰軸・鉄絵・白盛掬付	
67	陶器	土瓶	7.6	[2.2]	-	I	5	良好	灰白	SK145	外面施軸・白土染付	
68	陶器	急須	-	[4.1]	-	K	5	良好	灰褐色	SK145	外面絞肌軸	147-3
69	瓦質土器	火鉢	17.3	[7.5]	(11.2)	CHK	30	普通	にぶい黄橙	SK145	底部ヘラナゲ 脚欠失 やや酸化炭焼成	147-5
70	瓦質土器	火鉢	-	[4.1]	-	CIK	5	普通	灰白	SK145	口縁部ミガキ 外面施文 燻す	
71	瓦質土器	蓋	-	[2.2]	-	CHK	5	普通	灰白・褐灰	SK145	上面砂目	147-4
72	瓦質土器	火酒壺	(22.5)	21.9	22.0	CIK	35	普通	灰白・褐灰	SK145	砂目底 弱く燻す 口縁部内面煤付着	147-6
73	瓦質土器	甕	(25.6)	[7.1]	-	CGIKL	5	普通	灰白	SK145	燻す 窓部幅は任意値で復元 内面煤付着	
74	瓦質土器	甕	-	[11.9]	(23.5)	CHK	10	普通	灰白・暗灰	SK145	砂目底 燻す 内底面煤付着	147-7
75	かわらけ	小皿	(6.9)	[1.3]	(3.7)	AHK	20	普通	にぶい橙	SK145	胎土粉質	
76	土師質土器	焙烙	(32.4)	[5.3]	(33.1)	CHK	30	普通	にぶい黄橙	SK145	底部シワ状痕 体部外面煤付着	148-2
77	土師質土器	焙烙	33.1	4.7	33.4	CFIK	90	普通	灰白	SK145	砂目底 内面～外面体部煤付着	147-8
78	土師質土器	焙烙	33.2	5.5	34.8	CHK	75	普通	灰白	SK145	底部シワ状痕 内面刻印「上州小泉/㊦万土[師カ]」門 体部指圧痕あり煤付着	148-1

32は肥前系磁器、33は瀬戸美濃系磁器の蓮華で、いずれも底面は露胎とする。33は内面に火燭宝珠文が型押しされ、そこに染付が施される。34は肥前系磁器の水滴で、左右の合せ型成形で内面には指頭痕が顕著である。外面は型押し文に染付・鉄軸で装飾が施される。

35は京都信楽系陶器の端反碗で、透明釉には細かな貫入がある。36は瀬戸美濃系陶器の餌入れで、光沢の強い灰白色の灰釉を施す。底部は離し糸切りである。37は瀬戸美濃系陶器の皿で、内外面の釉は錆釉だが大部分は白色に変色する。底部は刳り底である。38～41は瀬戸美濃系陶器の柿軸灯明皿である。38は光沢が弱いザラつく柿軸が施され、内面に径5.1cm、外面に径6.3cm程度の重ね焼き痕がある。39は光沢の強い柿軸がやや薄く施軸され、内底面に細かな回転ナゲ痕が明瞭に残る。内面の中心からずれた位置に重ね焼き痕がある。外面の重ね焼き痕は確認できない。40はやや薄手のもので、柿軸は全体にしっかり掛かるが厚みは無く光沢も弱い。内底面は雑に幅広の回転ナゲが施される。内面の重ね焼き痕は楕円形で径3.8～4.8cm、外面の重ね焼き痕は底部外縁に沿ってあり、径4.0cm程度である。41は受皿で、柿軸の掛かり方はややムラがある。厚

くかかる部分には光沢がある。内底面は弱い回転ナゲ、外面の重ね焼き痕は一部二重にみえるが、径6.9cm程、内面受部の径も6.9cmである。受部の切り込みは崩れたU字状である。器壁が全体に厚い。42・43は京都信楽系陶器の灯明皿である。42の油皿は内面にビン痕が二箇所遺存し、本来は三箇所あったものと考えられる。外面下位はケズリ、上位～口縁部はヨコナゲで調整される。43の受皿は、扁平なもので受部には浅いU字状の切り込みを有す。外面下位はケズリで仕上げられる。44は脚(油溜り)の付く灯火具で、京都信楽系陶器である。透明釉には貫入が多い。

45は産地不詳の陶器皿で、平面形は四隅に切り込みを持つ正方形である。一部白化粧を施した上に灰釉を施軸し、白土部分は文様になる。さらに鉄絵で草花文を描く。体部下位は細かなケズリで整形し、高台部は削り出し高台で幅広である。胎土は硬質で緻密である。46も産地不詳の陶器甕で、口縁部の折り返しの一部を器面に押し付けて加飾する。糠白釉を基調に鉄軸を流し掛けしている。胎土は硬質で緻密である。47は拓器質の陶器で、蓋物と考えられる。胎土の特徴から備前系陶器の可能性が高い。48・49は堺石系陶器の播鉢である。48は第141・142号土壌と接合関

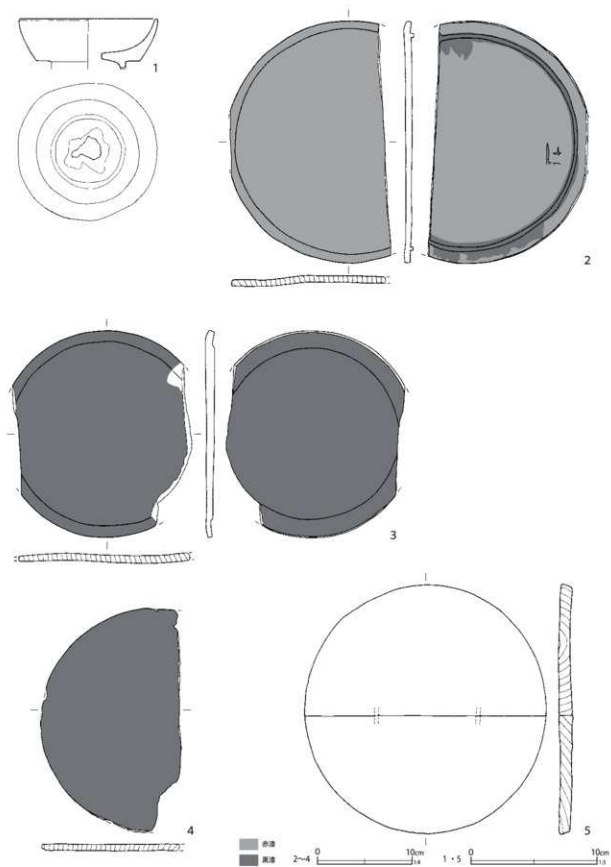

第 318 図 第 145 号土坑出土遺物 (7)

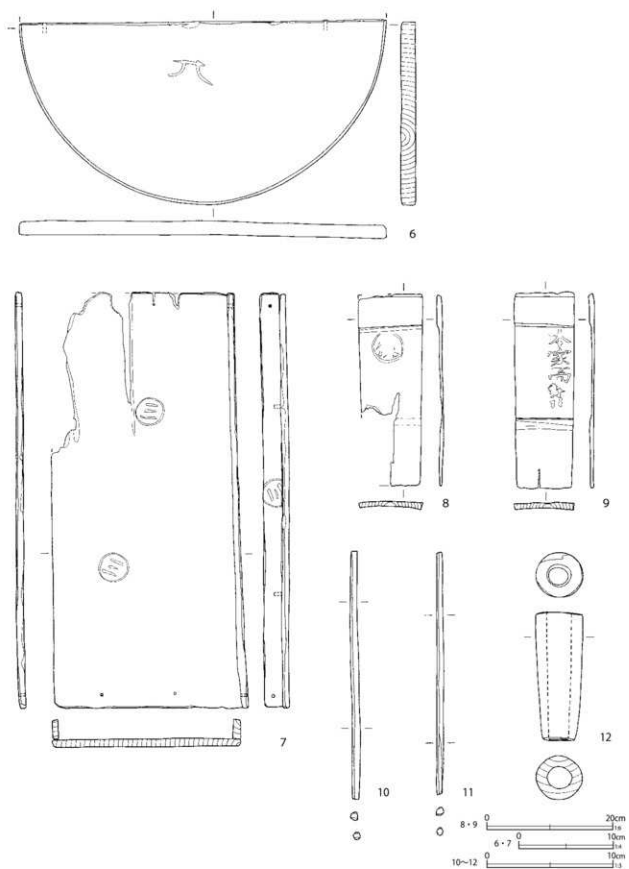

第319图 第145号土坑出土遗物(8)

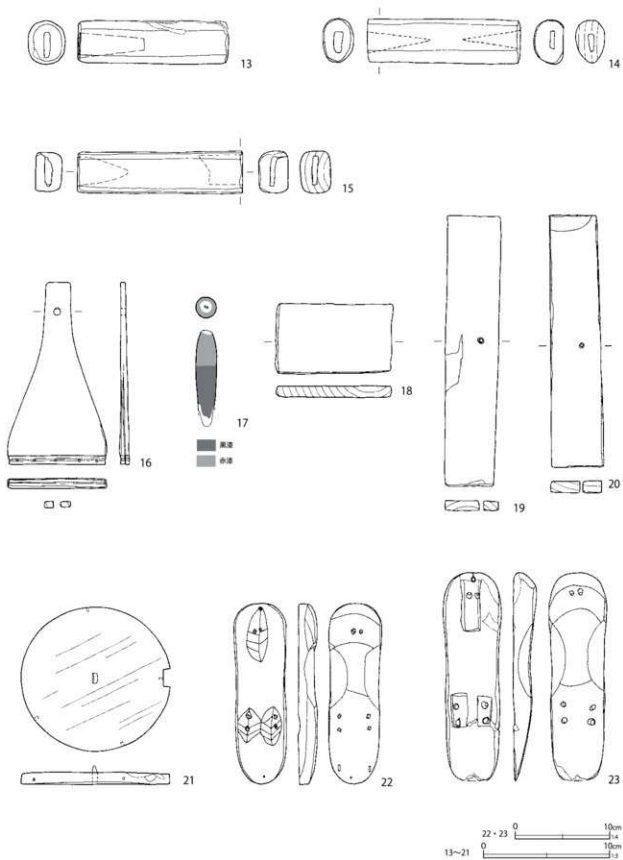

第 320 图 第 145 号土坑出土遗物 (9)

第160表 第145号土壇出土遺物観察表(2)(第318~320図)

番号	種別	器種	長さ	幅	厚さ	口径/径	高さ	底径	木取り	遺構	備考	図版
1	木製品	漆碗	-	-	-	11.0	[4.0]	-	横木取り	SK145	内・外側黒漆 底部穿孔	
2	木製品	蓋	25.5	[16.5]	0.9	-	-	-	板目	SK145	表裏面漆 裏面に刻印「卍」、側面に黒漆付着	
3	木製品	蓋	22.0	[18.3]	0.9	-	-	-	板目	SK145	表裏面黒漆	
4	木製品	蓋	23.7	[14.7]	0.7	-	-	-	板目	SK145	表裏面黒漆	
5	木製品	樽	-	-	1.1	19.6	-	-	板目	SK145	表面黒書「正味 イ上梅干 五駄分入」 孔2 木釘残2 裏面黒色塗料 第241表25	
6	木製品	樽	[19.5]	[38.5]	1.9	-	-	-	板目	SK145	蓋 焼印	
7	木製品	箱	44.3	20.2	-	-	2.9	-	板目	SK145	底板側板に焼印「◎」	
8	木製品	樽	30.7	10.3	1.2	-	-	-	板目	SK145	側板 焼印 9と同一個体	
9	木製品	樽	31.3	9.2	0.8	-	-	-	板目	SK145	側板 焼印「本家高口□」8と同一個体	
10	木製品	箸	19.5	0.7	0.7	-	-	-	削出し	SK145		
11	木製品	箸	19.1	0.7	0.6	-	-	-	削出し	SK145		
12	木製品	呑口	10.5	-	-	3.7	-	-	分割材	SK145		
13	木製品	柄	11.9	3.5	3.0	-	-	-	板目	SK145	包丁の柄か	
14	木製品	柄	12.2	3.5	2.3	-	-	-	分割材	SK145	両端に差し込み口	
15	木製品	柄	13.0	3.4	2.4	-	-	-	分割材	SK145	両端に差し込み口	
16	木製品	刷毛	14.4	7.9	0.8	-	-	-	板目	SK145		
17	木製品	浮子	[7.6]	-	-	1.6	-	-	板目	SK145	上部黒漆 下部赤漆	
18	木製品	木札	5.6	9.2	0.9	-	-	-	板目	SK145	表裏黒書 第241表22	
19	木製品	木札	21.3	4.3	0.8	-	-	-	板目	SK145	黒書 第241表23	
20	木製品	木札	20.0	4.0	1.0	-	-	-	板目	SK145	黒書 第241表24	
21	木製品	曲物	-	-	-	11.4	[1.4]	-	板目	SK145	真ん中に木釘 端部に切り込み 表面のこざり痕	
22	木製品	下駄	19.0	5.2	-	-	2.0	-	板目	SK145	無眼下駄	
23	木製品	下駄	22.0	5.6	-	-	2.5	-	板目	SK145	無眼下駄	

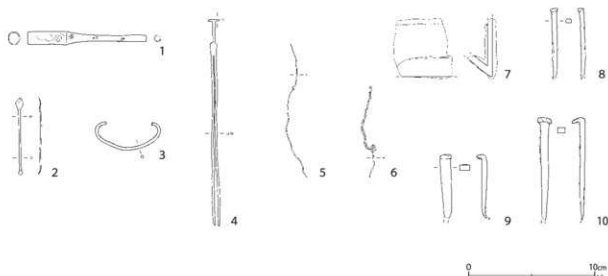

第321図 第145号土壇出土遺物(10)

第161表 第145号土壇出土遺物観察表(3)(第321図)

番号	種別	器種	法量	遺構	備考	図版
1	銅製品	煙管	長さ9.5 小口径1.0×0.9 口付径0.5 重さ5.9	SK145	吸口 花纹	273-1
2	銅製品	耳掻き	長さ6.1 厚さ0.1 重さ0.5	SK145		
3	銅製品	把手	縦2.3 横5.2 厚さ0.2 重さ3.1	SK145		
4	銅製品	釦	長さ16.3 幅0.5 厚さ0.2 重さ5.5	SK145	頭T字状 鉤欠か	274-1

番号	種別	器種	法量		遺構	備考	図版
5	銅製品	針金	縦10.7 横1.7 厚さ0.1 重さ0.2		SK145		
6	銅製品	針金	縦7.2 横1.2 厚さ0.1 重さ0.8		SK145	振りあり	
7	鉄製品	不明	縦[4.1] 横[4.7] 厚さ[2.0] 重さ53.2		SK145		
8	鉄製品	釘	長さ[5.7] 幅0.4 厚さ0.3 重さ2.5		SK145		
9	鉄製品	釘	長さ[5.0] 幅0.8 厚さ0.4 重さ5.7		SK145		
10	鉄製品	釘	長さ[8.1] 幅0.6 厚さ0.4 重さ9.5		SK145		

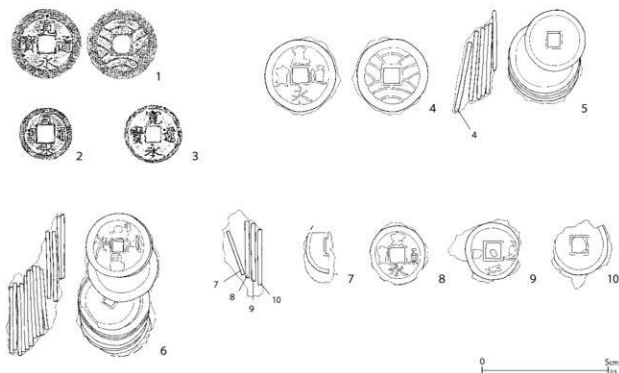

第322図 第145号土壌出土遺物(11)

第162表 第145号土壌出土遺物観察表(4)(第322図)

番号	種別	器種	法量		遺構	備考	図版
1	銅製品	銭貨	径28.2 厚さ0.9 重さ4.1		SK145	寛永通寶(新)11枚	
2	銅製品	銭貨	径21.4 厚さ1.0 重さ2.3		SK145	寛永通寶(新)	
3	銅製品	銭貨	径23.5 厚さ1.2 重さ2.6		SK145	寛永通寶(新)	
4	銅製品	銭貨	径29.0 厚さ2.3 重さ7.6		SK145	寛永通寶(新)11枚	
5	銅製品	銭貨	縦36.0 横30.5 厚さ11.0 重さ21.5		SK145	銭名不明5枚	
6	銅製品	銭貨	径25.8 厚さ1.3 縦3.2 横5.7 厚さ2.2 重さ54.1		SK145	寛永通寶(新)含む14枚	
7	鉄製品	銭貨	径(18.0) 厚さ1.8 重さ1.5		SK145	銭名不明	
8	銅製品	銭貨	径23.0 厚さ1.7 重さ2.6		SK145	寛永通寶	
9	鉄製品	銭貨	径23.0 厚さ1.7 重さ2.6		SK145	寛永通寶か	
10	鉄製品	銭貨	径(23.0) 厚さ1.7 重さ1.6		SK145	銭名不明	

係がある。内面の播目は一単位11条で、内底面の播目は放射パターンである。外面体部はケズリ痕をナデで消す。49は内面に一単位9条の播目が見られるが、下位は使用による摩耗が著しく、ほとんど播目が残らない。従って内底面の播目パターンも不明である。外面体部はケズリ後にナデ

で消しているが、48より丁寧なヨコナデが加えられている。口縁部の一部が被熱・細かく剥離しており、特に片口部で顕著である。

50は、底部を回転ケズリで丸底状に成形した備前系陶器の瓶類である。胎土は緻密・硬質である。上半部に自然釉が掛かる。51は瀬戸美濃系

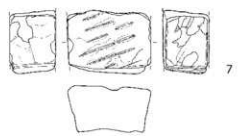
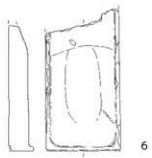
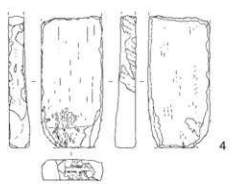
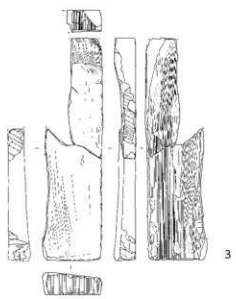
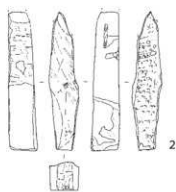

第 323 图 第 145 号土坑出土遗物 (12)

第163表 第145号土壙出土遺物観察表(5)(第323図)

番号	種別	器種	長さ	幅	厚さ	重さ	石材	遺構	備考	図版
1	石製品	砥石	[6.6]	4.6	5.4	242.7	流紋岩	SK145	ノコギリ痕 幅広工具痕 砥面5 被熱(一部剥落・黒化)	282-1
2	石製品	砥石	[14.7]	3.1	3.0	187.7	ホルンフェルス	SK145	幅広工具痕 砥面4	282-2
3	石製品	砥石	23.5	6.3	2.3	451.0	ホルンフェルス	SK145	幅広工具痕 ノコギリ痕 刃物痕 砥面1	
4	石製品	砥石	[13.9]	6.5	2.2	373.5	ホルンフェルス	SK145	幅広工具痕 深い刃物痕 砥面3 被熱(一部黒色化)	281-15
5	石製品	砥石	[6.6]	4.6	2.3	112.5	流紋岩	SK145	幅広工具痕 砥面4	282-3
6	石製品	礎	[14.9]	7.9	-	393.6	凝灰岩	SK145	器高2.6cm 黒色付着物あり	
7	石製品	切石石材	9.5	[13.5]	7.4	1031.3	凝灰岩	SK145	正面・側面ツルハシ状工具痕 下端面に切断痕 正面・端面幅広工具痕 削り痕あり	282-4

陶器の柿釉甕で、小型のものである。底部に墨書がみられる。底部と口縁部は接点が無かったが、図上復元して示す。52は瀬戸美濃系陶器のペコかん徳利で、全体に柿釉が掛けられ、底部は拭き取りされる。肩部に微突帯がめぐり、肩部・体部下位に器形変化に伴う強い稜が出る。体部の窪みは対向して二箇所である。53は産地不詳の徳利で、体部を窪ます。胎土は拓器質で緻密である。底部は一方向からのナデで処理される。光沢の強い柿釉が外面に施釉される。54は陶器の燗徳利で、外面に灰釉が掛けられ、「高瀬」銘の文字が鉄絵で書かれる。底部は回転ケズリである。55も陶器の燗徳利で外面に鉄絵を描く。底部は回転ケズリで、墨書がある。56は京都信楽系陶器の水筒で、光沢の強い透明釉が掛かる。57は陶器の鍋で、外面露胎部にトビガン状施文が見られる。58は施釉土器質の行平で、内面は暗い鶯色に発色する透明釉、外面は薄く鉄釉が施される。吉見焼の特徴に一致するものである。

59～63は陶器の蓋である。59は赤茶色を呈する鮫肌釉を施軸する。胎土は硬質である。60は明るい褐色の鉄釉を掛ける土瓶の蓋で、上面の外周に沿って沈線が巡る。61・62は青緑軸土瓶の蓋である。つまみは花弁形に整えられる。63は三彩土瓶の蓋である。つまみは球形である。64～67は陶器の土瓶で、64は青緑軸土瓶、65は三彩で花文を描くもの、66は灰釉に鉄絵・白盛で梅樹を描くものである。67は白土染付で口縁部

に角渦文を描く。68は急須の把手で、鮫肌状の灰釉である。遺物の様相から栗橋9期の遺構である。

第318～320図は木製品である。1は漆椀である。底部に穴があげられている。内外面黒漆塗りである。2・3は曲物の蓋である。2の裏面には「卍」の文字が刻まれる。一部側板が残存する。5は樽の蓋で、二枚をつないで作られる。墨書で「梅干」の文字が書かれる。6は樽の蓋である。側面に木釘が残存し、二枚以上をつないで作られていたと考えられる。表面には焼印が押される。7は箱である。底板と側板の長辺が残存する。「☉」の焼印が底板に二箇所、側板に一箇所ずつ押されている。8・9は樽の側板で、形状から同一個体と考えられる。8の表には丸の中に何らかの文字、9には「本家高口□」の焼印が押されている。13～15は刃物柄である。13は、側面一面にのみ柄穴が作られる。14・15は2つの側面に柄穴が作られている。柄の長さが12cm程度であり、両側面に刃がついていたとは考えにくい。再加工の可能性が考えられる。18～20は木札である。22・23は無眼下駄である。22の踵裏面には金具の痕跡が見られる。鼻緒の位置の決りは楕円形で、木釘が残る。

第321図には金属製品を示した。1～6は銅製品で、1は煙管の吸い口で、花文が施文されている。2は耳掻きで両端が匙状になる。3は把手である。4は簪である。5・6は針金である。7～

10は鉄製品で、7は厚い板状を呈す用途不明の製品、8～10は釘である。

第323図には石製品を示した。1は流紋岩製の砥石で、上野低沢産と思われる。使用面は研磨されており、側面と下面にノコギリ状工具と刃幅の広い工具（手斧状工具か）による痕跡が残る。一部煤けて黒化している。2・3はホルンフェルス製の砥石で、第141号土壌から出土したものとよく似ている。2は表面は使用により研磨されているが、破損後にも使用しているらしい。側面には刃幅の広い工具による成形痕跡が顕著である。裏面は研磨されているが、やや粗い削痕も目立ち、使用による研磨が否か判断し難い。また、幅5mm程度の平ノミ状工具痕のような痕跡が全体にみられるが、あるいは刃幅の広い工具の角を使って付けられた痕跡かもしれない。側面端部に僅かに漆のような附着物が認められる。3の表面は使用により研磨されている。縦方向も横方向も破損しており、一側面と端面、裏面の一部が残る。側面には刃幅の広い工具による痕跡、端面と裏面にはノコギリ状工具痕が残る。

このほか、凝灰岩製の炉寄石が出土しており、鍛冶関連遺物とともに第592図98・99に図示した。鍛冶炉で、輪側からの送風により炎が流れる先に据えられたものと考えられる。図示したのは遺存状態の良い二点で、いずれも表面側が黒化・浄化するなど、強く被熱している。

本跡からは鍛冶関連遺物の出土が多く、第588～592図39～97に出土した輪の羽口を、第600・601図10～21に鉄滓を示した。第238表には、鍛冶関連遺物の重量を示した。

第150号土壌（第324～327図）

区画の中央付近、E7-J5グリッドから検出された土壌で、長軸1.68m、短軸0.44mの隅丸長方形の土壌である。第301号土壌と一部が重複するが、新旧関係は明らかではない。

第325～326図に出土した陶磁器を示した。

1・2は瀬戸美濃系磁器の端反碗である。いずれも薄手である。1は外面に宝珠・雲・獅子等を、内面口縁部に濃み塗りの圏線、底部に崩れた雲文を染付する。腰部が大きく張る特徴のものである。2は外面に宝珠文などが描かれ、内面口縁部には濃み塗りに渦文を墨弾きした圏線を染付する。焼き継ぎされ、底部に焼き継ぎ印の一部が確認できる。3は瀬戸美濃系磁器の湯呑形碗で、腰部が屈曲する。高台は幅広い。4は瀬戸美濃系磁器の端反になる坏で、酸化コバルト染付で船を描く。高台内を露胎とし、そこに渦巻き状のケズリの痕跡が残っている。5は瀬戸美濃系磁器の小型の皿で、内面には山水楼閣文、外面には一重線と唐草文を染付する。高台は蛇の目凹形であるが、壘付部を除き施釉されている。6・7は肥前系磁器の皿である。6は内面に牡丹文、外面に一重線の唐草文を染付するもので、蛇の目凹形高台である。焼き継ぎ痕跡がみられる。7は内底面に環状松竹梅文、体部は鹿の子状の微塵唐草文を染付する。高い蛇の目状高台を有し、その中心に「成化年製」銘を染付する。8は肥前系磁器の鉢で、蛇の目状高台のものである。外面に三匹の金魚とみられる魚、内底面に壽文を染付する。9は肥前系磁器の戸車だが、全面露胎である。

10は京都信楽系陶器の灯明皿である。外面下に幅2cmほどで、工具をノッキングしたケズリ痕跡を認める。11は柿釉を施した瀬戸美濃系陶器瓶類の頭部と考えられる。12は笠間益子系

SK150

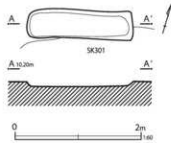

第324図 第150号土壌



第325図 第150号土壇出土遺物(1)

陶器の挿鉢破片である。13は陶器の三彩土瓶で、頸部の屈曲や、耳の断面形が特徴的なものである。14は吉見系陶器の行平である。口縁部から内面は透明釉を施軸し、橙色に発色する。外面は薄く鉄軸を施し、体部には細かいケズリがみられる。底面も回転ケズリ、鉄軸施軸である。把手は特徴的な唐草文を型押する。近年、同文のものが吉見焼の窯に存在することを確認した。15・

16は土器類である。15はサイズから甕と考えられる。角閃石・赤色粒子を含み在地系であるが、胎土はほぼ酸化炎焼成であり土師質土器とした。径2～3mmの赤色粒子（鉄分粒子状）を多く含む。16は土師質土器の焙烙で、底部が高く立ち上がる特徴的な形態のものである。胎土には角閃石とともに微細な光沢のある鉱物が含まれる。また、径1～2mmの赤色粒子を多く含んでいる。色

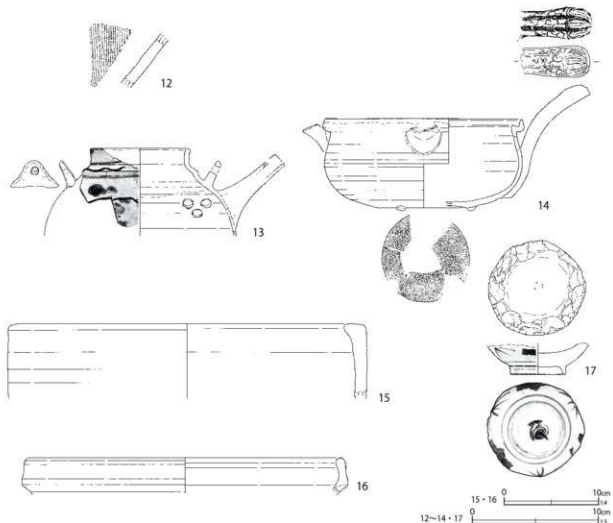

第 326 図 第 150 号土城出土遺物 (2)

第 164 表 第 150 号土城出土遺物観察表 (1) (第 325・326 図)

番号	種別	器種	口径	器高	底径	胎土	残存	焼成	色調	遺構	備考	図版
1	磁器	碗	9.1	4.6	3.5	-	95	良好	白	SK150	瀬戸美濃系 内外面施軸・染付 焼き継ぎ痕・焼き継ぎ印 (赤) (楕反碗)	
2	磁器	碗	(9.4)	5.4	(4.1)	-	25	良好	白	SK150	瀬戸美濃系 内外面施軸・染付 焼き継ぎ痕・焼き継ぎ印 (白) の一部 (楕反碗)	
3	磁器	碗	-	[3.0]	(3.6)	-	20	良好	白	SK150	瀬戸美濃系 内外面施軸 外面染付	
4	磁器	坏	6.7	5.0	2.7	-	80	良好	白	SK150	瀬戸美濃系 内外面施軸 外面酸化コバルト染付	
5	磁器	皿	10.6	2.6	5.5	-	80	良好	白	SK150	瀬戸美濃系 内外面施軸・染付 蛇の目圓形高台	149-7
6	磁器	皿	(13.8)	3.9	8.7	-	55	良好	白	SK150	肥前系 内外面施軸・染付 蛇の目圓形高台 焼き継ぎ痕	
7	磁器	皿	-	[2.9]	8.9	-	50	良好	白	SK150	肥前系 内外面施軸・染付 蛇の目状高台	149-8
8	磁器	鉢	14.9	6.7	8.2	-	95	良好	白	SK150	肥前系 内外面施軸・染付 蛇の目状高台	150-1
9	磁器	戸車	3.4	0.8	3.5	-	100	良好	白	SK150	肥前系 施軸せず	
10	陶器	灯明皿	(10.2)	1.7	(4.0)	I	50	良好	灰白	SK150	京都信楽系 内外面透明軸 外面上位煤付着	
11	陶器	瓶類	(4.2)	[2.0]	-	IK	5	良好	灰白	SK150	瀬戸美濃系 内外面施軸	
12	陶器	播鉢	-	[4.3]	-	EHK	5	良好	灰	SK150	笠間磁子系 外面施軸 内面播目	
13	陶器	土板	(7.2)	[6.9]	-	IK	10	良好	灰黄	SK150	外面施軸 三彩絵付	
14	陶器	行平	15.5	9.9	7.0	EIK	70	良好	にぶい橙	SK150	古見系 内面透明軸 外面鉄軸 把手型押捺文 施軸土器質	150-2

番号	種別	器種	口径	器高	底径	胎土	残存	焼成	色調	遺構	備考	図版
15	土師質土器	壺か	(34.0)	[7.9]	-	CHIK	5	普通	にぶい赤褐	SK150	内外面煤付着 小破片からの反転固化	150-3
16	土師質土器	焙器	(33.0)	[3.9]	(34.7)	CEHIK	5	普通	にぶい橙・ 褐灰	SK150		
17	磁器	碗	-	[2.5]	4.2	-	20	良好	白	SK150	肥前系 品転用 内外面施釉 外面染付 円盤状製 直径7.6cm 重さ95.0g	150-4

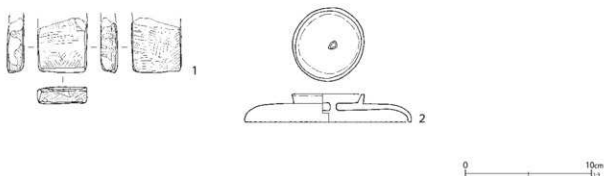

第 327 図 第 150 号土壙出土遺物 (3)

第 165 表 第 150 号土壙出土遺物観察表 (2) (第 327 図)

番号	種別	器種	長さ	幅	厚さ	口径 / 径	高さ	底径	遺構	備考	図版
1	瓦	転用品	4.3	3.9	-	-	-	-	SK150	胎土 AIK 色調灰白色 砥具転用 縁状痕全面	254-8
2	木製品	漆碗蓋	つまみ径 4.7	-	-	13.2	2.2	-	SK150	横木取り 内面赤漆 外面黒漆	265-2

調は橙色が強い。

17は肥前系磁器の粗製碗を転用した円盤状製品である。外面はコンニャク印判による染付、高台内に渦福の染付である。底部を残して、周囲を細かく打ち欠いている。

非掲載の磁器には型紙描繪染付の平碗が1片含

SK152・153

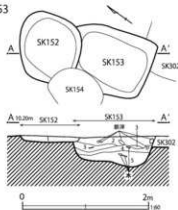

第 152・153号土壙

- 1 にぶい黄褐色土 粗砂・炭化物・酸化銅少量 (SK152)
- 2 黒色土 炭化物多量 鉄滓少量 製造削片微量 (SK153)
- 3 にぶい黄褐色土 少土質土 炭化物多量 ツミ子残遺 粗砂・鐵造削片少量 (SK153)
- 4 黒色土 炭化物多量 (SK153)
- 5 暗褐色土 鉄滓・鐵造削片・木製品残遺 粘性弱 (SK153)

第 328 図 第 152・153号土壙

まれるが混入の可能性がある。いずれにしても4の磁器などから、栗橋9期でも比較的古い段階に帰属する遺構と考えられる。

第327図1は瓦を転用した砥具、2は木製品の漆碗蓋である。

本跡からも多くの鍛冶関連遺物が出土している。輪の羽口は12点出土している。このうち第593図105～111に、出土した輪の羽口7点と鉄滓を示した。第238表には、鉄滓類などの重量を示した。

第152・153号土壙 (第328～330図)

区画のやや西側、E7-J5グリッドから検出された重複する二基の土壙である。第152号土壙は、一辺1m内外の隅丸方形の土壙で、覆土は砂を交えるにぶい黄褐色土の単層である。出土遺物が極めて少なく、陶磁器は陶器2点、土器5片のみである。第330図1に出土した鉄製品を示した。両方に柄が付く両手包丁である。餅切りなど、荷重が必要な素材に使用するものである。

第153号土壙は、長軸1.33m以上、短軸1.03m

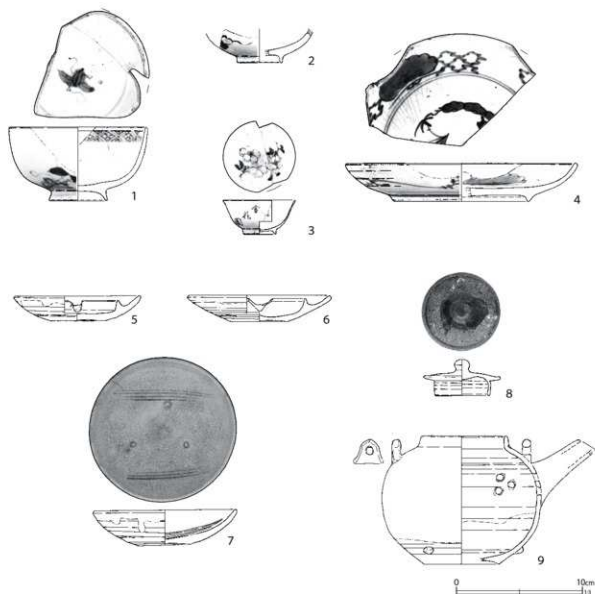

第329図 第153号土壙出土遺物

第166表 第153号土壙出土遺物観察表 (第329図)

番号	種別	器種	口径	器高	底径	胎土	残存	焼成	色調	遺構	備考	図版
1	磁器	碗	(10.8)	5.8	4.5	-	40	良好	白	SK153	肥前系 内外面施軸・染付	150-5
2	磁器	碗	-	[2.6]	(3.4)	-	30	良好	白	SK153	肥前系 内外面施軸 外面色絵(赤・緑・茶)	151-1
3	磁器	坏	5.6	2.7	2.5	-	90	良好	白	SK153	瀬戸美濃系 内外面施軸・上絵付(茶・桃・赤)(押股手酒杯)	151-2
4	磁器	皿	(18.0)	3.0	(10.6)	-	25	良好	灰白	SK153	肥前系 内外面施軸・染付	
5	陶器	灯明皿	9.8	2.0	4.3	I	100	良好	灰白	SK153	瀬戸美濃系 内外面柿軸 外面下位拭き取り・直重ね焼き板	
6	陶器	灯明皿	11.1	2.1	4.4	I	100	良好	灰白	SK153	京都信楽系 内面～外面上位透明軸	151-4
7	陶器	灯明皿	11.1	2.8	4.1	IK	100	良好	灰白	SK153	京都信楽系 内面～外面上位透明軸 内面 柳歯状文・ビン板3	151-4
8	陶器	蓋	-	2.8	4.2	IK	100	良好	艶灰	SK153	胎土拓器質 上面柿軸・鉄軸液掛 最大径 6.1 cm	
9	陶器	土瓶	(6.6)	10.1	6.0	K	60	良好	灰白	SK153	大塚相馬系 外面灰軸(青ヒビ)	151-3

SK152

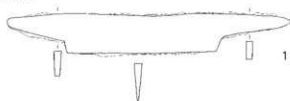

SK153

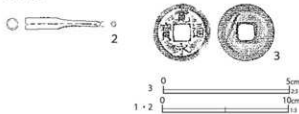

第330図 第152・153号土壙出土遺物

第167表 第152・153号土壙出土遺物観察表(第330図)

番号	種別	器種	法量	遺構	備考	図版
1	鉄製品	包丁	長さ22.5 刃長11.8 刀幅3.0 背幅0.6 重さ103.8	SK152	両手包丁	275-2
2	銅製品	埋管	長さ[6.0] 小口径0.9 重さ6.0	SK153	吸口 口付欠損	273-1
3	銅製品	銭貨	径22.7 厚さ1.1 重さ2.8	SK153	寛永通寶(新)裏に斜線	

の隅丸長方形の土壙である。重複する第302号土壙より新しく、第152・154号土壙より古い。覆土には鍛造剥片や鉄滓が少量含まれ、上部を中心に炭化物が多く含まれる。

第329図は出土した陶磁器類である。

1は肥前系磁器の碗で、高台部がいの字状に開くものである。外面に草花文、内面外周に四方禰文、底部に昆虫文を染付する。2は肥前系磁器の碗で、外面に赤を主体に色絵が描かれる。3は瀬戸美濃系磁器の卵殻手酒杯で、口縁部は端反になる。内面は桜花文、外面には「□島/金花園」の文字が上絵付けされる。「□島/金花園」は、向島百花園、あるいはその向こうを張った名称であろうか。向島百花園は骨董店主の佐原(北野)鞠塙が文化元年に開園した私立公園で、当初は「新梅屋敷」と呼ばれ、次いで「花やしき」となる。ただし「百花園」と呼ばれるようになったのは明治20年代に入ってからとされ(田中2014)、遺構の年代とは乖離がある。4は肥前系磁器の皿で内面には環状松竹梅文を染付する。5は瀬戸美濃系陶器の灯明皿で、光沢の弱い柿軸が厚く掛かる。外面下位は抜き取っており、径6.3cmの重ね焼き痕がある。受部は低めで径6.3cm、切り込みは崩れたU字状である。6・7は京都信楽系陶器

の灯明皿で、透明釉を施軸するものである。7は深手、大振りのもので、内面には対向して二箇所に櫛目がある。櫛目は一単位四条である。また、内底面に三箇所のピン痕がある。外面は上位のみヨコナデ後に施軸し、下位は回転ケズリ痕を無調整で残す。その部分に径7.1cmほどで、重ね焼き状の痕跡が僅かに残っている。6は受皿で軸調やサイズは5に準ずる。受部は径7.3cm、三角形の切れ込みがある。上部端は軸刺ぎされる。外面口縁部はヨコナデ、体部はケズリで仕上げられ、体部下位に径6.6cm程で、重ね焼き状の痕跡が僅かに残っている。8は土瓶の蓋で、上面に暗い色調の柿軸を掛け、つまみ部分から鉄軸を流し掛けする。赤味を帯びる拓器質の胎土である。9は陶器土瓶で、外面には所謂、青ヒビ釉を掛ける。口縁部に鉄分の付着が著しい。

磁器の卵殻手酒杯、京都信楽系陶器の灯明皿、青ヒビ釉土瓶や鉄軸土瓶蓋が出土しており、非掲載遺物には陶器の三彩土瓶破片がみられる。陶磁器の総数はやや少なく、「□島/金花園」銘酒杯の時期も気になるが、栗橋7期後半ないし8期の遺構と捉えるのが妥当だろう。

本跡からは輪羽口が13点出土しており、そのうち7点を第593図113~119に図示した。鉄滓等

の重量は第238表に示した。覆土中の鍛造剥片や鉄滓量は、第4区画の中ではやや控えめな量だが、覆土に含まれる炭化物などから、鉄滓などの廃棄土壌とは若干異なる性格の土壌だった可能性もある。このほか、第330図2に金属製品の煙管、3に寛永通寶の新寛永を示した。

第159号土壌 (第331～337図)

区画中央の北側、E7-I5・6グリッドから検出された。長軸3.88m、短軸0.76mの隅丸長

SK159

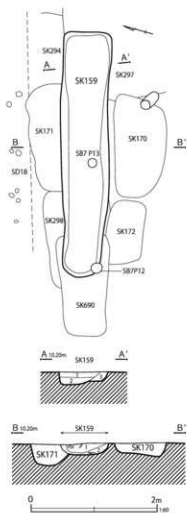

- | | | | |
|---------|------|---------|----------------------------|
| 第159号土壌 | A-A' | 均一 | 木材を多く含む |
| 1 暗褐色土 | 均一 | 木材を含まない | |
| 2 暗褐色土 | 均一 | シルト層 | |
| 3 灰色土 | | | |
| 第159号土壌 | B-B' | 粘質 | 炭化物粒子少量 木片が腐食したもの 粘性・しまりあり |
| 1 暗褐色土 | 粘質 | 粘質 | 炭化物粒子少量 互片混入、粘性・しまりあり |
| 2 暗褐色土 | 粘質 | | |

第331図 第159号土壌

方形の土壌である。土壌が周囲に密集しており、本跡は、第171・294・297・298・690号土壌より新しい。覆土の上層に木材・木片を多く含んでいる。

第332～335図に出土した陶磁器類を示した。

1～4は肥前系磁器の半球形碗で、いずれも外面に唐花と唐草文を細線で染付し、焼き継ぎを行っている。1がやや小型で口径9.4cm、他はほぼ同大の資料とみられ、口径10.5cm前後である。5も肥前系磁器の半球形碗である。具須はより鮮やかな青みで発色し、外面に唐子等を、内面に山水文を染付する。比較的質な碗である。6は瀬戸美濃系磁器の丸碗で、酸化コバルトで染付される。7は瀬戸美濃系磁器の端反碗で、外面は縦格子文と笹文、内面底部に変形壽文を染付する。8・9は瀬戸美濃系磁器の端反の坏で、酸化コバルト染付が施される。8の高台内に「玩品」、9の高台内に「楽陶園/山亦造」の銘款がみられる。10は瀬戸美濃系磁器の薄手の坏で、いわゆる卵殻手酒杯である。内面底部に壽文、体部に蛸唐草文を青の江戸絵付けで描く。11・12は瀬戸美濃系磁器で、酸化クロム青磁軸の坏である。13は肥前系磁器の皿で、内面に「サ」の釘書きがみられる。14・15は淡路珉平系磁器の皿である。14は鮮やかな緑釉を施軸する。内面に龍を型押し施文する。高台畳付部を露胎とする。15は平面形が四隅が切れる長方形の皿で、鮮やかな黄色の釉を施軸する。内面に山水文と船などを型押し施文する。底部は総軸で3つのピン痕が残る。16は瀬戸美濃系磁器の型押し皿である。17・18は瀬戸美濃系磁器の皿で、17は小型の皿、18は蛇の目四角高台の皿である。19・20は肥前系磁器の皿で、19は内面に一枚絵で崩れた山水楼閣文を染付する。被熱などの痕跡は明確ではないが、内面に細かい傷がやや目立つ。20は粗製・厚手の皿で、内面に笹文などの草花文を染付する。外面体部は太い一重線の唐草文、高台内には

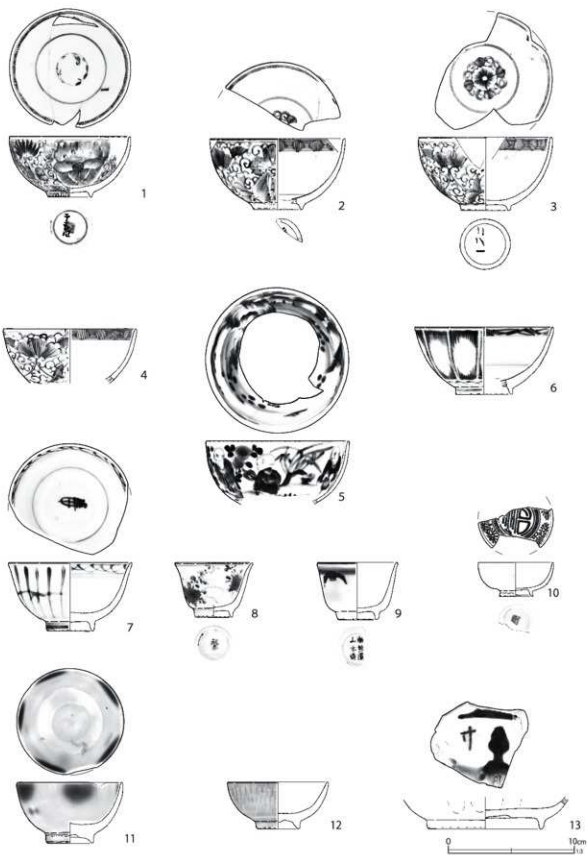

第 332 图 第 159 号土坑出土遗物 (1)

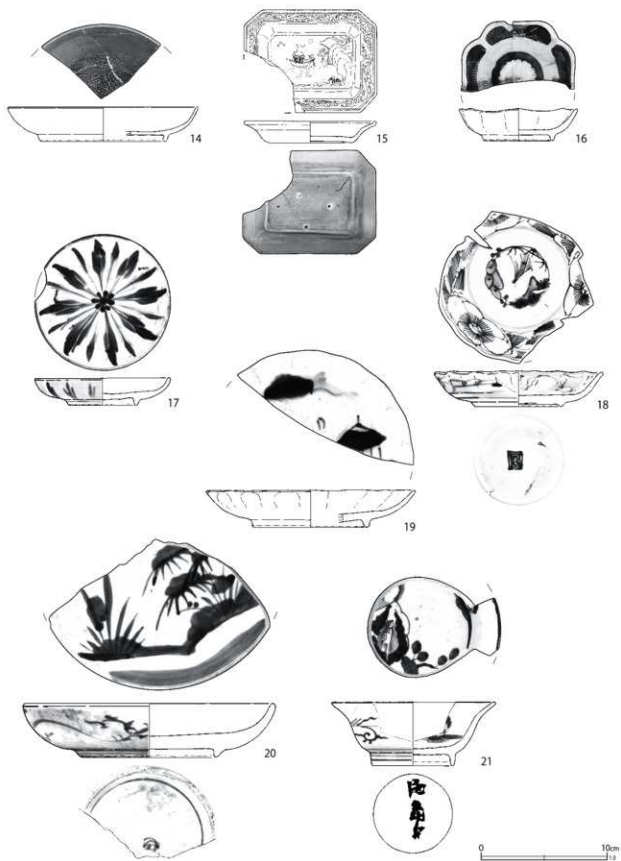

第 333 图 第 159 号土坑出土遗物 (2)

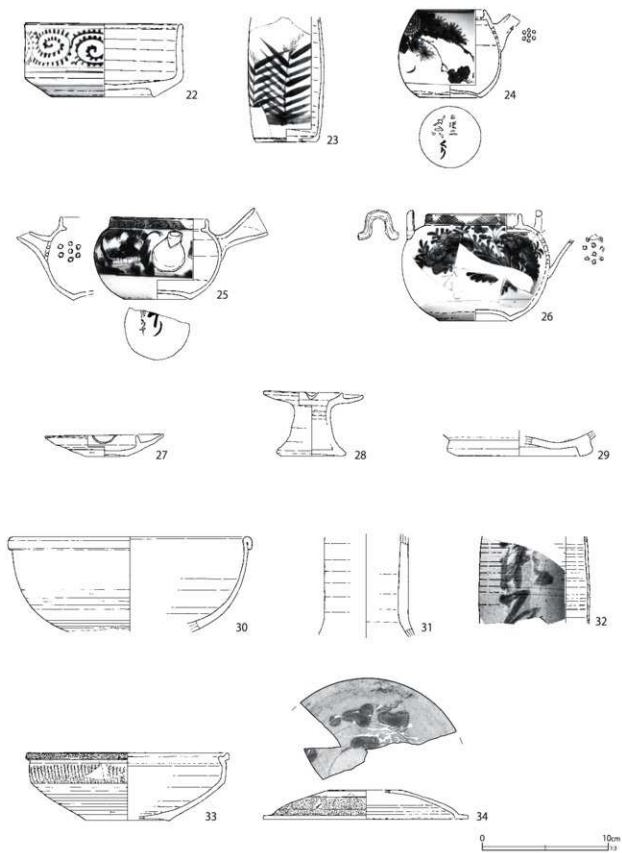

第334图 第159号土墩出土遗物(3)

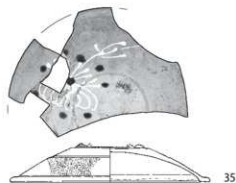

35

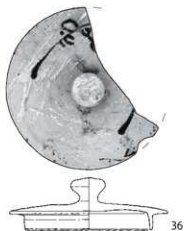

36



37



0 10cm

第335図 第159号土壙出土遺物(4)

第168表 第159号土壙出土遺物観察表(1)(第332~335図)

番号	種別	器種	口径	器高	底径	胎土	残存	焼成	色調	遺構	備考	図版
1	磁器	碗	9.4	4.8	3.4	-	90	良好	白	SK159	肥前系 内外面施軸・染付 焼き継ぎ痕・焼き継ぎ印(赤)	151-6
2	磁器	碗	(10.5)	5.6	3.7	-	20	良好	白	SK159	肥前系 内外面施軸・染付 焼き継ぎ痕・焼き継ぎ印(赤)	151-7
3	磁器	碗	(10.6)	5.8	3.8	-	40	良好	白	SK159	肥前系 内外面施軸・染付 焼き継ぎ痕・焼き継ぎ印(赤)	152-1
4	磁器	碗	10.5	[4.3]	-	-	30	良好	白	SK159	肥前系 内外面施軸・染付 焼き継ぎ痕	152-2
5	磁器	碗	11.3	[5.0]	-	-	60	良好	白	SK159	肥前系 内外面施軸・染付	152-3
6	磁器	碗	(11.0)	5.3	4.4	-	35	良好	白	SK159	瀬戸美濃系 内外面施軸・酸化コバルト染付 焼き継ぎ痕	152-4
7	磁器	碗	(9.8)	5.4	3.6	-	40	良好	白	SK159	瀬戸美濃系 内外面施軸・染付(端反碗)	152-5
8	磁器	坏	6.2	4.3	2.8	-	100	良好	白	SK159	瀬戸美濃系 内外面施軸 外面酸化コバルト染付	152-6
9	磁器	坏	(6.4)	4.5	3.0	-	45	良好	白	SK159	瀬戸美濃系 内外面施軸 外面酸化コバルト染付	152-7
10	磁器	坏	6.0	2.7	2.6	-	35	良好	白	SK159	瀬戸美濃系 内外面施軸 外面染付 内面上絵付(青)(脚股手酒杯)	152-8
11	磁器	坏	8.4	4.8	3.6	-	90	良好	白	SK159	瀬戸美濃系 内外面酸化クロム青磁軸・一部酸化コバルト染付 口紅	153-1
12	磁器	坏	(8.0)	3.7	3.2	-	50	良好	白	SK159	瀬戸美濃系 内外面酸化クロム青磁軸 しのぎ状施文	
13	磁器	皿	-	[2.3]	(9.0)	-	15	良好	白	SK159	肥前系 内外面施軸 内面染付 釘書「サ」蛇の目状高台	153-2
14	磁器	皿	(15.0)	[2.7]	(9.8)	-	20	良好	白	SK159	淡路環平系 型成形 内外面緑軸 内面型押施文	153-3
15	磁器	皿	10.2	1.7	6.5	-	80	良好	白	SK159	淡路環平系 型成形 内外面黄色軸 内面型押施文 外底面ピン痕	153-4
16	磁器	皿	9.4	2.5	5.3	-	50	良好	白	SK159	瀬戸美濃系 型成形 内外面施軸 内面染付・型押施文 焼き継ぎ痕	153-5

番号	種別	器種	口径	器高	底径	胎土	残存	焼成	色調	遺構	備考	図版
17	磁器	皿	10.6	2.2	5.2	-	95	良好	白	SK159	瀬戸美濃系 内外面施軸・染付 口紅	153-6
18	磁器	皿	13.2	2.9	6.8	-	50	良好	白	SK159	瀬戸美濃系 内外面施軸・染付 蛇の目目形高台	153-7
19	磁器	皿 (16.4)	2.9	(9.0)	-	30	良好	白	SK159	肥前系 内外面施軸 内面染付	154-1	
20	磁器	皿 (19.5)	4.2	(10.6)	-	40	良好	白	SK159	肥前系 内外面施軸・染付 少量煤付着	154-2	
21	磁器	鉢 (12.9)	5.0	6.3	-	40	良好	白	SK159	肥前系 内外面施軸・染付 口紅 底部墨書	154-3	
22	磁器	段重	12.4	5.8	8.0	-	90	良好	白	SK159	肥前系 内外面施軸 外面染付	154-4
23	磁器	燗德利	-	[9.8]	(4.8)	-	30	良好	白	SK159	瀬戸美濃系 外面施軸・酸化コバルト染付	154-5
24	磁器	急須	5.2	6.9	4.9	-	60	良好	白	SK159	瀬戸美濃系 内外面施軸 外面酸化コバルト染付 焼き継ぎ痕・焼き継ぎ印(赤) 底部墨書「くり」	154-6
25	磁器	急須 (7.4)	7.1	(5.1)	-	70	良好	白	SK159	瀬戸美濃系 内外面施軸 外面酸化コバルト染付 焼き継ぎ痕・焼き継ぎ印(赤) 底部墨書「くり」か	155-1	
26	磁器	土瓶	7.2	[8.7]	5.7	-	70	良好	白	SK159	瀬戸美濃系 内外面施軸 外面酸化コバルト染付	155-2
27	陶器	灯明皿	9.2	1.7	3.3	IK	80	良好	にぶい煙	SK159	内面～外面口縁部施軸	155-3
28	陶器	灯火具	7.8	5.1	4.8	HIK	90	良好	灰白	SK159	京都信楽系 内外面透明軸	155-4
29	陶器	甕	-	[2.0]	(8.8)	EIK	5	良好	灰白	SK159	瀬戸美濃系 内外面施軸 内底面目跡2遺存 漆継ぎ痕	
30	陶器	鉢 (18.4)	[7.5]	-	IK	15	良好	灰白	SK159	内外面施軸		
31	陶器	德利	-	[8.2]	-	IK	10	良好	黄灰	SK159	内外面施軸・軸白輪流掛	155-6
32	陶器	燗德利	-	[6.9]	-	IK	10	良好	灰白	SK159	外面施軸 貞須で文字「口瀬風」	155-5
33	陶器	鍋 (15.7)	[5.3]	(6.1)	K	20	良好	灰白	SK159	内面施軸 外面トビガンナ状施文		
34	陶器	蓋	-	2.3	(16.2)	IK	40	良好	灰白	SK159	内面施軸 外面トビガンナ状施文、イッチン・兵須給付	156-1
35	陶器	蓋	-	3.0	(15.6)	IK	35	良好	灰白	SK159	内面施軸 外面トビガンナ状施文、イッチン・兵須給付	156-2
36	陶器	蓋	-	4.1	(9.9)	IK	65	良好	灰白	SK159	上面施軸・貞須給 部分的に白色の軸 焼き継ぎ痕・焼き継ぎ印(赤) 墨書「く」 最大径12.6cm	156-3
37	土師質土器	把手付鍋 (13.0)	5.8	-	-	CEHK	40	普通	灰白	SK159	底部ケズリ 把手部は接合せず上復元穿孔1	156-4

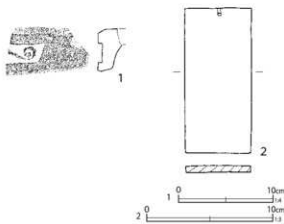

第336図 第159号土壇出土遺物(5)

渦福文を染付する。全体に少量の煤が付着している。21は肥前系磁器の鉢で、内面に龍文などを、外面体部には一重の唐草文を染付する。高台内は畳付部～高台内側下位を露胎とするほか、高台内の上面部を全面露胎とする。この部分に墨書がみられる。22は肥前系磁器の段重で、外面に蛸唐草文を染付する。23は瀬戸美濃系磁器の燗德利で、外面に葦を染付で描く。24・25は瀬戸美濃系磁器の急須であり、いずれも酸化コバルト染付が施され、焼き継ぎがみられる。24は外面に「松風亭」と文字が染付される。底部に墨書

第169表 第159号土壇出土遺物観察表(2)(第336図)

番号	種別	器種	長さ	幅	径	胎土	焼成	色調	遺構	備考	図版
1	瓦	軒枝瓦	[3.1]	[9.2]	-	ACTK	普通	灰白	SK159	胎土軟質	254-9
番号	種別	器種	長さ	幅	厚さ	径	高さ	木取り	遺構	備考	図版
2	木製品	木札	11.4	5.2	厚0.5	-	-	榎目	SK159	片面墨書 木釘孔 第241表26	

「くり」と、朱色の焼き継ぎ印がみられる。25は外面口縁部に渦文、体部に山水楼閣文を染付する。注口部先端は焼き継ぎに際して、大きく補修される。底部に墨書「[くり]カ」と、朱色の焼き継ぎ印がみられる。26は瀬戸美濃系磁器の土瓶で、外面に酸化コバルトで草花文を染付する。

27は産地不詳の灯明皿で地方窯の製品とみられる。器壁は薄手、体部はロクロ成形で下位にケズリを施す。受部は低く径5.2cm、上端は露胎とする。柿軸を付け掛けし、外面露胎部には径5.5cmほどの環状重ね焼き痕がみられる。胎土はにぶい橙色を呈し、微細な黒色粒子が多く含まれる。28は京都信楽系陶器の灯火具である。底部と受部上端を除く全体に細かい貫入のある透明釉が施される。受部は径4.6cmでU字の切れ込みがある。底部は回転ケズリで処理され、径4.1cmの環状の重ね焼き痕が残る。29は瀬戸美濃系陶器の柿軸甕で、内底面に目跡が二箇所遺存する。断面に漆継痕が明瞭に残る。30は陶器鉢で、内外面とも柿軸を施軸する。胎土は灰色・緻密・硬質で

ある。片口鉢の可能性もある。31は陶器徳利の頸部である。長頸の所謂「すず徳利」であるが、サイズはかなり大きい。光沢のある漆黒の鉄軸を地に青白い不透明の糠白釉を流し掛けするが、内面の鉄軸下には、薄い柿軸が下地に施されている状況が認められる。胎土は硬質で混入鉱物はあまりみられない。還元して濃い黄灰色を呈する。

32は陶器の爛徳利で、器壁は薄手、内面には細かいロクロナデ痕が明瞭に残る。外面は鶯色の光沢の強い灰釉で、細かな貫入が見られる。呉須で「口瀬屋」と書かれる。明治後期の『埼玉県営業便覧』には、第9地点から日光道中を挟んだ反対側に「旅館 高瀬屋 高瀬倉之助」とある。33は陶器の鍋である。内面は口縁部を除き薄く灰釉が施され、外面は体部上位にトビガンナ状の施文がみられる。外面、口縁部下の一部に鶯色の透明な灰釉が残る部分があり、おそらく両手鍋の耳部分を中心に灰釉が施されるのであろう。胎土は灰白色で緻密だが、僅かに微細な黒色粒子が含まれる。34・35は陶器の蓋である。いずれも内面には外周（口縁部）を除き薄く灰釉が施される。外面は露胎で、上端が回転ケズリ後に回転ナデ、体部上位は回転ケズリ、下位は細かいトビガンナ状の施文を地として、イッチン・青呉須で絵付けをする。34の蓋の上端部には、ブリッジ状のつまみの痕跡がある。胎土は灰白色で緻密である。胎土・内面の釉調から、いずれかが33の鍋と組み合う可能性が高い。36は陶器蓋で、大型の土瓶の蓋である。上面に光沢の強く透明感のある灰釉を掛け、呉須絵を描く。全体に白色の釉を細く乱れ掛けする。焼き継ぎ痕があり、下面には赤の焼き継ぎ印と、墨書「く」がみられる。墨書は「く

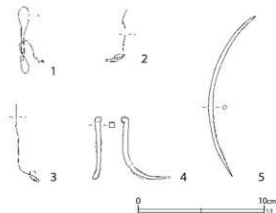

第337図 第159号土壌出土遺物(6)

第170表 第159号土壌出土遺物観察表(3)(第337図)

番号	種別	器種	法量	遺構	備考	図版
1	銅製品	針金	縦5.3 横2.0 厚さ0.08 重さ0.4	SK159		
2	銅製品	針金	縦4.2 横1.5 厚さ0.08 重さ0.2	SK159		
3	銅製品	針金	縦6.2 横1.9 厚さ0.08 重さ0.2	SK159		
4	鉄製品	釘	長さ[4.9] 幅0.4 厚さ0.4 重さ3.5	SK159		
5	鉄製品	不明	長さ12.8 幅0.3 厚さ0.3 重さ5.5	SK159		

り」の略であろうか。37は土師質土器の把手付き鍋である。身と把手部の接点は見いだせなかったが、同一個体であり図上復元した。体部内面は口縁部はヨコナデ、以下はロクロナデと思われる回転ナデだが、あまり稜は出ていない。内底面には回転ナデ痕は見えず、平滑である。外面は口縁部直下に凹線状に沈線を入れ、以下はロクロナデ、下位～底部は回転ケズリで処理する。内底面は僅かに黒化しており、使用痕とみられる。胎土には角閃石を含む。

出土遺物から、栗橋9期でも古い段階に位置付けられる。

第336図1は軒椀瓦の瓦当面の破片である。文様は子葉が無く、唐草は瓦当面の端で渦を巻く。

第336図2は木製品の札である。上段に「第八区/栗橋宿/紀州屋殿行/卯 第拾月廿二日」下段に「第拾二区/（以下二行分不明）」の墨書を有す。記述のとおり「紀州屋」は南隣の第3区画に相当する。

第337図は金属製品である。1～3は銅製品の針金、4は鉄製品の釘、5は用途不明の棒状鉄製品である。

このほか、輪の羽口16片が出土している。出土した鉄滓などの重量は第238表に示した。

第297号土壌 (第338～342図)

区画中央よりやや北東よりの、E7-I6グリッドに位置する。長軸1.7m、短軸1.57mのほぼ方形を呈する。土壌が周囲に密集し、複数の土壌と重複する。第159・170号土壌より古い。

覆土は、最上層が暗灰色砂質土、以下には、鉄滓・木炭・灰の混土層、その下層に木質を含む腐植土中に輪の羽口や陶磁器が含まれている。最下層は木質繊維を多く含む粘質土である。従って、開口していた初期には粘質土が堆積していたようだが、埋没に従って、鍛冶に関わる廃棄土壌となり、最終的に砂質土で埋め戻されていると考えられる。

S K 297

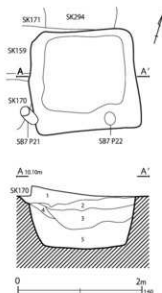

第297号土壌

- | | |
|---------|---------------------------------|
| 1 暗灰色土 | 砂質・黄灰色砂粒・明灰色粘土の混土 埋土 しまり良好 |
| 2 黒褐色土 | 粘質 木炭・鉄滓・灰の混土 しまりに欠ける |
| 3 黒色土 | 粘質 輪郭口・木炭・木質含む腐植土 陶磁器含む しまりに欠ける |
| 4 暗青灰色土 | シルト質 木質多く含む・砂粒と粘土の混土 崩落土 |
| 5 暗青灰色土 | 粘質 木質繊維多く含む しまり良好 |

第338図 第297号土壌

第339図に出土した陶磁器を示した。

1は肥前系磁器の広東碗で、外面に稲束文と飛翔する鳥、内面口縁部には二重圏線を染付する。焼き継ぎ痕が認められる。2は肥前系磁器の皿で、内面には花文が染付される。蛇の目凹形高台の露胎部に墨書があり、「丑」ともみえる。類似の店印らしい文は、木製品下駄の焼印にも見られる(第340図4)。

3は瀬戸美濃系陶器の餌入れで、完形のものである。4は瀬戸美濃系陶器の花生で、鉄軸・灰軸を掛け分ける。底部の露胎部に墨書があり「二千/アイ」とも読めるが、「ア」がござとへの「卍」で、「部」を崩している可能性もある。

5は外面に鉄軸が掛かる陶器の燗徳利で、大振りのものである。6は京都信楽系陶器の土瓶とみられ、薄手で胎質も良い。体部最下位の底部に近い部分に沈線が巡るのが特徴的である。透明釉は貫入が多い。露胎部に使用時の煤が付着する。7

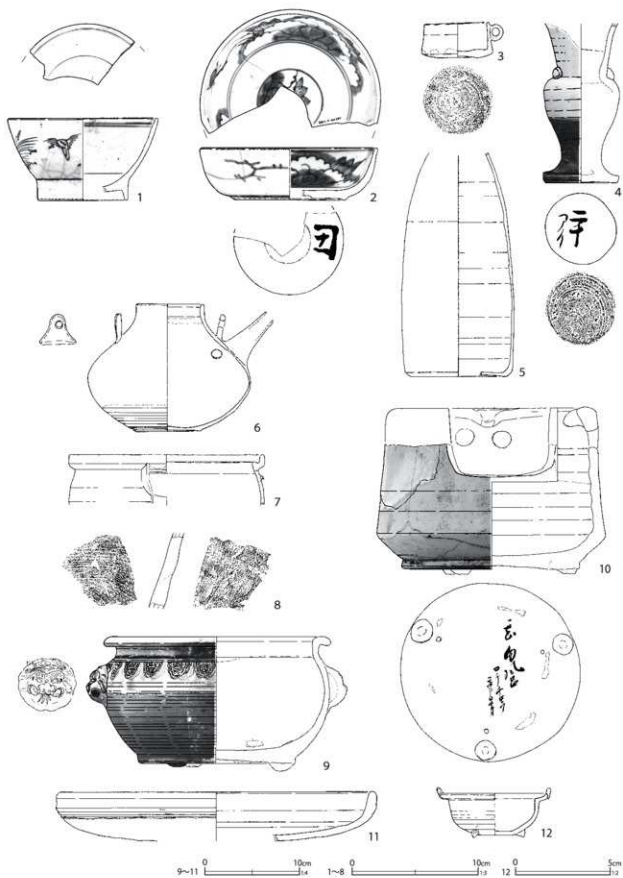

第339图 第297号土坑出土遗物(1)

第171表 第297号土壙出土遺物観察表(1)(第339図)

番号	種別	器種	口径	器高	底径	胎土	残存	焼成	色調	遺構	備考	図版
1	磁器	碗	(11.7)	6.5	(7.0)	-	20	良好	白	SK297	肥前系 内外面施軸・染付 焼き継ぎ痕 (広東碗)	
2	磁器	皿	13.8	4.2	8.7	-	60	良好	白	SK297	肥前系 内外面施軸・染付 蛇の目回高台 墨書	222-3
3	陶器	細入	5.0	2.8	3.2	IK	100	良好	灰白	SK297	瀬戸美濃系 内外面鉄軸	222-4
4	陶器	花生	-	[12.3]	5.6	DI	70	良好	灰白	SK297	瀬戸美濃系 底部糸切痕(右)・墨書 内面上位~外面鉄軸 外面下位鉄軸	222-6
5	陶器	燗徳利	-	[17.7]	(7.6)	K	50	良好	灰白	SK297	京都信楽系 外面鉄軸	222-5
6	陶器	土瓶	5.1	10.1	5.0	-	70	良好	灰白	SK297	京都信楽系 外面透明軸 露胎部煤付着	223-1
7	陶器	行平	(15.2)	[4.0]	-	I	20	良好	にふい褐	SK297	吉見系 内面透明軸 外面鉄軸	223-2
8	陶器	甕	-	[6.0]	-	EIK	5	普通	灰白	SK297	常滑 内外面ヘラナデ(刷毛目状) 13c	223-3
9	陶器	瓶掛	22.0	14.3	16.0	K	90	良好	灰白	SK297	瀬戸美濃系 内外面緑軸 外面上位スタンブ文 下位鉄軸 内面下位鉄軸刷毛塗り	223-5
10	陶器	風炉	(20.0)	17.5	18.6	DIK	70	普通	淡黄	SK297	瀬戸美濃系 内面上位~外面鉄軸・うのふ輪流掛 内外底面鉄化粧(刷毛塗)	223-4
11	土師質土器	焙烙	(33.0)	[5.2]	(32.7)	ACDFH	30	普通	にふい赤褐 赤灰	SK297	底部シワ状痕、少量煤付着	
12	陶器	鍋	5.4	2.3	2.1	I	40	良好	灰黄	SK297	内外面鉄軸 ミニチュア 8.6g	245-14

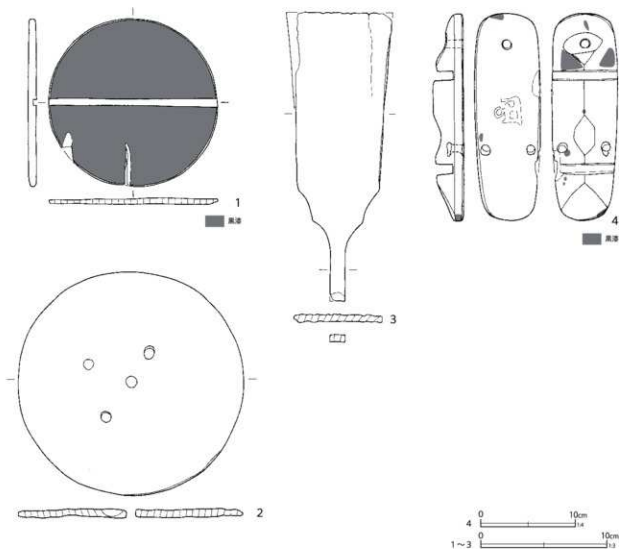

第340図 第297号土壙出土遺物(2)

第172表 第297号土壙出土遺物観察表(2)(第340図)

番号	種別	器種	長さ	幅	厚さ	口径/径	高さ	底径	遺構	備考	図版
1	木製品	漆蓋	-	-	0.6	13.4	-	-	板目 SK297	表・裏・側面(把手部分以外)黒漆	
2	木製品	樽	17.7	17.8	0.7	-	-	-	板目 SK297	蓋 孔 4	271-3
3	木製品	羽子板	23.0	7.6	0.6	-	-	-	板目 SK297		271-4
4	木製品	下駄	21.9	7.0	-	-	[3.2]	-	板目 SK297	陰印下駄 黒漆 焼印	271-5

は施釉土器質の陶器行平である。内面の透明釉はやや緑色味を帯びて発色する。外面は鉄釉である。その特徴から吉見焼の可能性が高い。

8は常滑焼の甕と思われるもので、中世の所産である。全体が還元炎焼成で灰白色を帯びる。内外面ともに刷毛目状の工具ナデが認められる。9は瀬戸美濃系陶器の瓶掛で、内面は鉄釉を拭き取り、刷毛塗りのようになる。外面は上位に緑釉を施し、下位には厚く柿釉が施される。内外面それぞれの底面に目跡が六箇所認められる。10は瀬戸美濃系陶器の風炉である。内面は鉄釉を拭き

取り、刷毛塗りのようになる。外面は灰釉を施し、上位から緑釉・うのふ釉が流し掛けされる。底部に墨書があり「花雨風呂/□千本□元/壬[五カ]年十月」などと読める。11は土師質土器の焙格である。

瀬戸美濃系の磁器は認められないが、5の陶器爛徳利、6の陶器土瓶に加えて、松岡系陶器の土瓶も出土している。組成にやや偏りがあるが、栗橋7期後半頃の遺構とみられる。

第340図に木製品を示す。1は黒漆塗りの蓋である。把手部は残存しない。2は樽の蓋と考えられるが、穴が四箇所あけられている。3は羽子板で、柄が短い。4は陰印下駄である。裏面の前壺周辺と、中央部に窪みが作られる。表面に焼印が押される。

第341図1は軒椀である。中心飾りは片側3枚の蓮華文、唐草は大きく曲線を描く。

第342図は金属製品で、1は鉄製の鍋、2は銅

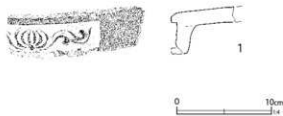

第341図 第297号土壙出土遺物(3)

第173表 第297号土壙出土遺物観察表(3)(第341図)

番号	種別	器種	長さ	幅	径	胎土	焼成	色調	遺構	備考	図版
1	瓦	軒椀瓦	[8.3]	[15.6]	-	A1K	普通	灰白	SK297		



第342図 第297号土壙出土遺物(4)

第174表 第297号土壙出土遺物観察表(4)(第342図)

番号	種別	器種	法量	遺構	備考	図版
1	鉄製品	鍋	口径(27.6) 器高[4.6] 厚さ0.4 重さ481.7	SK297		
2	銅製品	飾金具	縦[3.6] 横3.3 厚さ0.02 重さ2.3	SK297	小判を模した飾り物	

製品で小判を模した飾り物である。吊るし飾りなどに用いられたものだろうか。

第4区画のその他の土壌 (第343～378図)

第4区画の土壌は重複が著しく、個々の規模・形態等を明確にするのが難しいものが多い。以下、遺物が多く出土している土壌を中心に様相を略述しておく。第343～347図には遺構図、第348～378図には遺物図版を示した。なお、第4区画では多くの鍛冶関連遺物が出土している。これらは轆の羽口と鉄滓を中心に第586～602図に示したので、適宜参照されたい。

第135号土壌は、区画西側で検出された隅丸方形の土壌だが、西側は調査区外で全体の形状は不明である。南北長は2.65mである。第136・137号土壌はこれと一部重複する土壌で、第136号土壌が長軸約2mの不整形、第137号土壌が一边1.5m程の隅丸方形土壌である。三基の土壌の出土遺物は一括で取上げられており、第348～350図1～18に出土した陶磁器を示す。個々の遺物の帰属は不明確だが、三基のうちのいずれかは、栗橋9期でも新しい段階の土壌である。第369図1・2は軒棧瓦で、刻印を有すものである。第586図7は、機械成形の煉瓦に鉄滓が付着するものである。煉瓦における機械成形の導入は明治22年以降であり、その段階まで鍛冶行為が行われていたことを示している。

第138号土壌は、区画のほぼ中央から検出された隅丸方形を呈する土壌である。長軸は1.17mである。覆土上層を中心に鉄滓・轆の羽口が含まれる。陶磁器は第350・351図に示す。19は瀬戸美濃系磁器の小型の碗で、内外面に赤を主体とした色絵が施される。22は瀬戸美濃系磁器の紅皿である。外面は蛸唐草文の型押し文で、高台内にまで及んでいるように見える。高台内には陽刻状の刻印があるようだが、不明瞭である。24は瀬戸美濃系磁器の卵殻手酒杯で内面に青の上絵付けで船が描かれ、木の葉状の枠内に「津口」の文字

がみえる。

27は産地不詳の灯火具で、貫入が多いオリーブ色の灰釉が掛けられる。底面には径3.4cmの環状の窯道具痕が残る。28は長頸壺形の徳利で、所謂「すず徳利」である。30は土師質土器の瓦燈の下部である。底面は砂目を残す。一見江戸在地系にみえるが、微細な雲母の包含はやや少なく、胎土も少し硬質である。

出土遺物には、銅版転写染付の磁器も認められるが少数である。総体的には型紙摺絵染付の磁器が目立ち、特に平碗が多い傾向である。鉄滓・炉壁・轆の羽口などが少量含まれる。

第140号土壌は区画西部に位置する土壌で、長軸2m強の隅丸長方形を呈する。出土した磁器碗類をみると、型紙摺絵と銅版転写技法のものが同程度含まれている。遺構の時期がやや降るので、第351～355図32～68には、特徴的な資料と文字資料を中心に掲載した。

33～35は焼き継ぎ印がみられる磁器碗である。36は瀬戸美濃系磁器の所謂「子供茶碗」である。40～42は磁器の紅皿である。40の型押し文による蛸唐草文は陰刻状である。高台内には陽刻状の刻印がある。41は全体的に施釉されており、高台皿付部のみ露胎とする。外面の型押し文による蛸唐草文は陰刻状である。42の内面は全面施釉されるが、外面は口縁部の一部にしか釉が掛からない。型押し文による蛸唐草文は陰刻状である。高台内には陰刻状の刻印「傘」がある。44は瀬戸美濃系磁器の水注で、外面に酸化コバルト染付が施される。ブリッジ状の把手が付くが、注口側では途中で二股に分かれて、体部に接合する。

46～49は陶器の灯火具で、いずれも地方窯の製品と考えられる。50は陶器の甕で、内面は透明釉、内面上位～外面は糠白釉を施して緑釉を流し掛ける。胎土は硬質で、長石が僅かに含まれる。空間・益子系陶器の胎土と異なっており、信

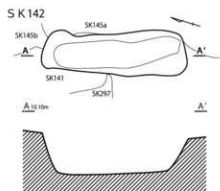
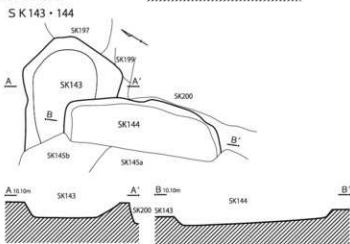
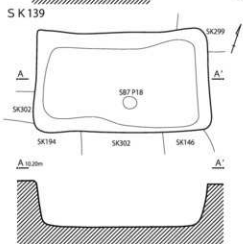
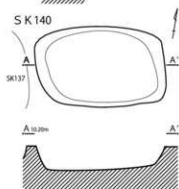
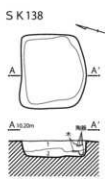
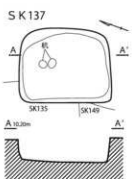
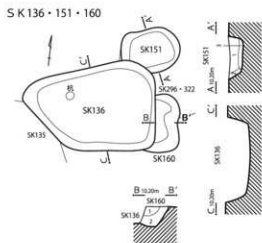
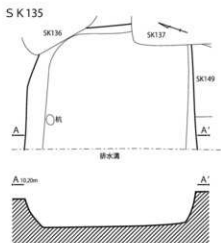

第 138 号土壌

- 1 灰色土 不均一 ラミナ発達 炭化物(φ2~5mm未)含む 鉄屑(φ5~10mm)部分的に多く含む
- 2 灰色土 不均一 ラミナ発達 1層より暗色

第 151 号土壌

- 1 褐色土 不均一 木片・硝子を多く含む
- 2 灰色土 均一 地山の灰色シルトに炭化物が含まれたもの 1層より炭化物小さい
- 3 黒灰色土 やや不均一 地山の灰色シルトに炭化物が含まれたもの

第 160 号土壌

- 1 黄灰色土 やや均一 黄灰色土主体 炭化物(φ~5mm)・硝子(φ10mm)少量
- 2 灰色土 均一 ややシルト質 炭化物(φ2~3mm)少量

第 343 図 第 4 区画の土壌 (1)

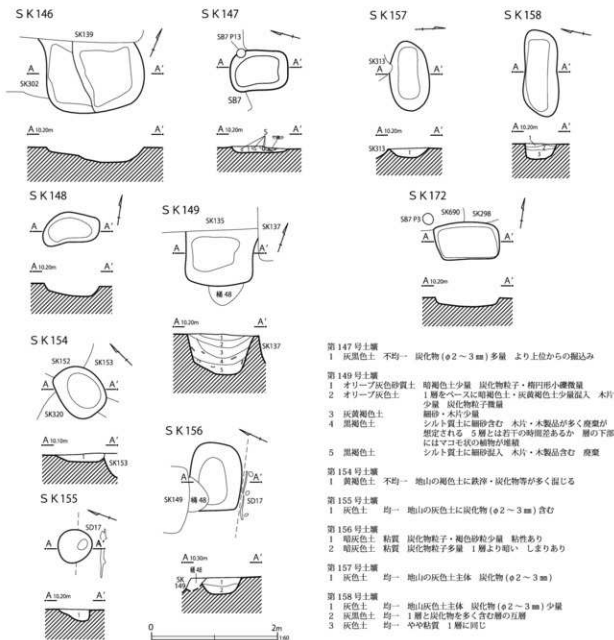

第344図 第4区画の土壌(2)

楽系陶器の可能性がある。51~54は陶器の植木鉢であり、図示したもの全ての底部に墨書がある。このうち51は「栗橋宿/倉/紀州屋」と読める。55は瀬戸美濃系陶器の瓶類である。灰釉は透明で漬け掛けである。

62~64は瓦質土器の甕である。このうち、63は内面の体部と底面に朱書きがみられ、体部には店印が二箇所書かれているらしい。68は瓦質土器の甕で上面に「五」とみられるへら書きがあ

る。

瓦類の出土も多く、一部を第370・371図7~22に示す。

第372図1~5は木製品の櫛である。1~3は結櫛である。1・2は柄が長く端部が尖る。2はやや櫛の目が粗く、1より小型である。3は背の左右端で角度が異なる。4・5は唐櫛である。4の櫛には鞘と皮革が残っている。皮革は櫛と同じ幅であることから、櫛の入れ物であると考えられ

S K 170・171

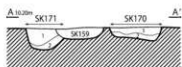
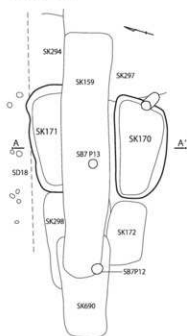

S K 293

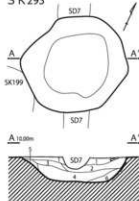

第 170 号土壌

1 暗灰褐色土 粘質 炭化物粒子多量 粘性あり しまり弱
2 暗灰褐色土 粘質 炭化物粒子多量 木炭出土 粘性・しまりあり

第 171 号土壌

1 暗灰褐色土 粘質 炭化物多量 多量の石炭入 粘性・しまりあり
2 暗灰色土 粘質 炭化物多量 粘性・しまりあり

第 197 号土壌

1 暗褐色土 オリーブ灰色土小ブロック含む 炭化物粒子(φ3~8mm)3%混入

第 275 号土壌

1 暗灰褐色土

S K 185

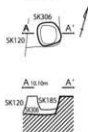

S K 194

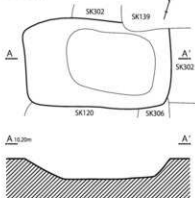

S K 197

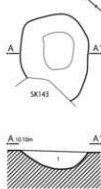

S K 198・199・200

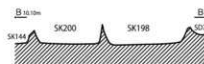
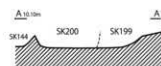

S K 275

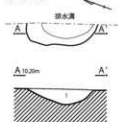

S K 287

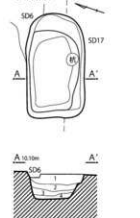

第 287 号土壌

1 暗褐色土 シルト質 炭分・炭化物多量 粘性・しまりややあり
2 暗褐色土 シルト質 炭分・炭化物少量 粘性・しまりややあり
3 シルト質 炭分多量 炭化物含む 粘性・しまりややあり
4 暗褐色土 シルト質 木質多く含む 炭分少量 炭化物含む 粘性・しまりややあり

第 293 号土壌

1 暗灰色土 砂質 炭分・炭化物少量 粘性・しまり弱
2 暗灰色土 シルト質 炭分微量 炭化物含む 粘性・しまりややあり
3 暗灰褐色土 シルト質 炭化物・炭分少量 粘性・しまりややあり
4 暗灰褐色土 シルト質 炭分含む 炭化物多量 粘性・しまりややあり
5 暗灰色土 砂質 炭分少量 炭化物微量 粘性なし しまり弱
6 暗灰色土 砂質 炭化物多量 粘性・しまり弱

第 345 図 第 4 区画の土壌 (3)

SK 289

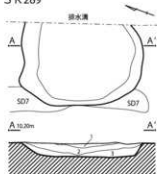

SK 298

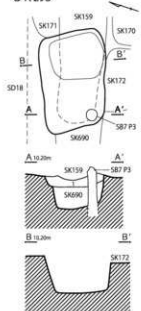

SK 303

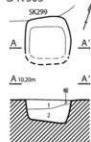

第 289 号土壌

- 1 暗灰色土 鉄分含む 炭化物多量 粘性弱 しまりややあり
- 2 暗褐色土 木質多く含む 灰色砂少量 粘性弱 しまりややあり
- 3 暗褐色土 暗灰色砂含む 粘性弱 しまりややあり

第 294 号土壌

- 1 灰色土 粘質 暗灰色粘土・暗灰色粘土・炭化材の混土 しまりややあり
- 2 黒色土 木炭層 粘性なし しまりに欠ける
- 3 暗灰色土 粘質 暗灰色粘土・木質・木炭の混土 しまりに欠ける
- 4 暗青灰色土 粘質 灰色粘土・灰の混土 しまりに欠ける

第 296・322 号土壌

- 1 暗灰色土 砂質 粘土少量 粘性弱 しまりあり (SK296)
- 2 灰色土 砂質 粘土少量 粘性弱 しまりあり (SK296)
- 3 灰色土 シルト質 鉄分少量 粘性・しまりややあり (SK296)

SK 294



SK 299・690

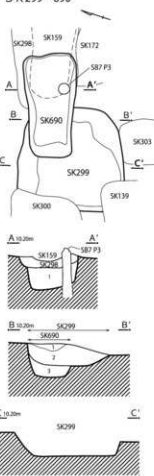

- 4 灰色土 シルト質 暗灰色砂質土多量 粘性・しまりややあり (SK296)
- 5 暗灰色土 シルト質 鉄分多量 粘性・しまりややあり (SK296)
- 6 暗灰色土 シルト質 鉄分少量 粘性・しまりややあり (SK296)
- 7 暗褐色土 シルト質 鉄分少量 粘性あり しまりややあり (SK296)
- 8 暗褐色土 シルト質 鉄分多量 粘性・しまりややあり (SK322)

第 298 号土壌

- 1 暗灰色土 礫・陶磁器の混土 しまり強

第 690 号土壌

- 1 暗灰色土 粘質 鉄屑・木炭の混土 しまりに欠ける

第 296・690 号土壌

- 1 灰色土 粘質 木炭・鉄屑多量 しまりに欠ける (SK296)
- 2 暗灰色土 粘質 暗灰色粘土と砂粒と木炭の混土 しまり弱 (SK296)
- 3 暗灰色土 粘質 暗灰色砂粒と暗灰色粘土の混土 しまりに欠ける (SK690)

第 303 号土壌

- 1 灰色土 粘質 灰・木炭の互層 しまりあり
- 2 黒色土 粘質 鉄屑・木炭の混土 しまり弱

SK 296

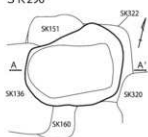

SK 322

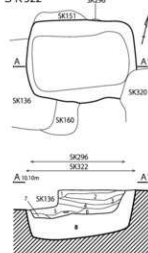

SK 300

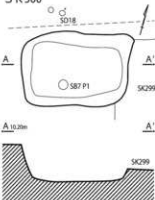

第 346 図 第 4 区画の土壌 (4)

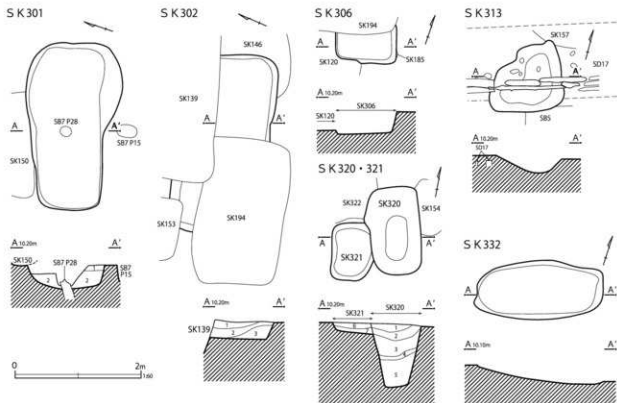

- 第301号土壌
 1 灰白色土 シルト質 粘土と砂粒の混土 しまり強
 2 黒色土 粘質 瓦・木炭・陶磁器の混土 しまり弱

- 第302号土壌
 1 明灰色土 シルト質 明灰色粘土・砂粒・炭化物の混土 しまり良好
 2 暗灰色土 砂質 砂粒多量 木炭の混土 しまりに欠ける
 3 灰白色土 粘質 灰白色粘土・砂粒少量 木炭・土の混土 しまりやや良

- 第320・321号土壌
 1 明灰色土 シルト質 砂粒と粘土の混土 しまり良好 (SK320)
 2 暗灰色土 粘質 明灰色粘土ブロック多量 木炭少量 しまりやや良 (SK320)
 3 黒褐色土 シルト質 木炭・鉄滓・陶磁器多量 しまりに欠ける (SK320)
 4 明灰色土 粘質 明灰色粘土層状堆積 しまりやや良 (SK320)
 5 黒色土 粘質 木炭・木質繊維層 しまりに欠ける (SK320)
 6 黒褐色土 粘質 灰白色粘土ブロック多量 しまり良好 (SK321)
 7 黒色土 シルト質 木炭・鉄滓多量 しまりに欠ける (SK321)

第347図 第4区画の土壌 (5)

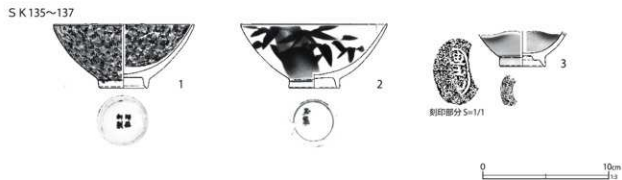

第348図 第4区画の土壌出土遺物 (1)

る。5は鞘の中に櫛の一部が残る。

なお、本跡では鍛冶関連遺物の出土は少なく、櫛の羽口は8片に留まる。

第142号土壌は区画中央やや東側に位置する。長軸2.3mの隅丸長方形を呈する土壌である。第

355・356図69~91に出土した陶磁器を示す。

72は瀬戸美濃系磁器の坏で、染付は施されない。底部に「五平」の刻印がある。74は瀬戸美濃系磁器の坏で、内面に青・金の上絵付けで「島中領／豊作／いなりや」銘がみられる。80は外

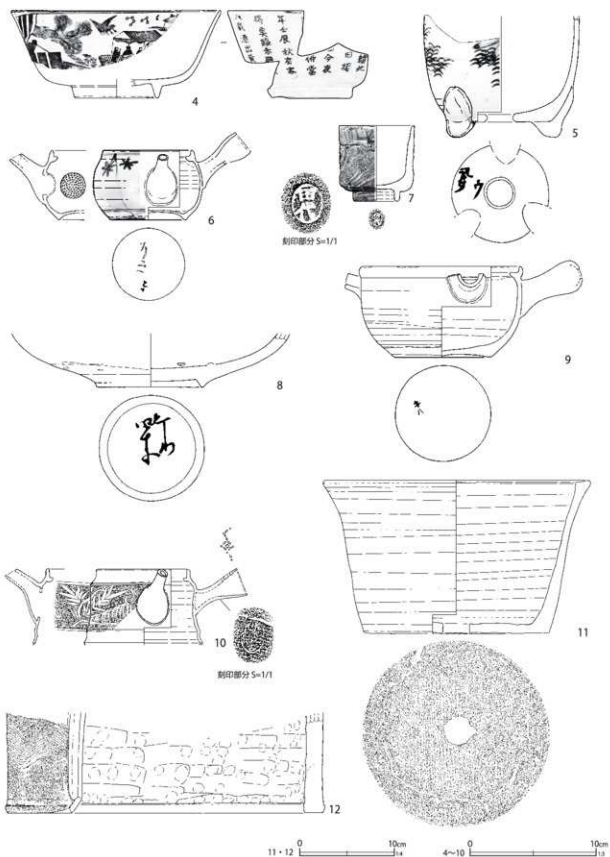

第349図 第4区画の土壇出土遺物(2)

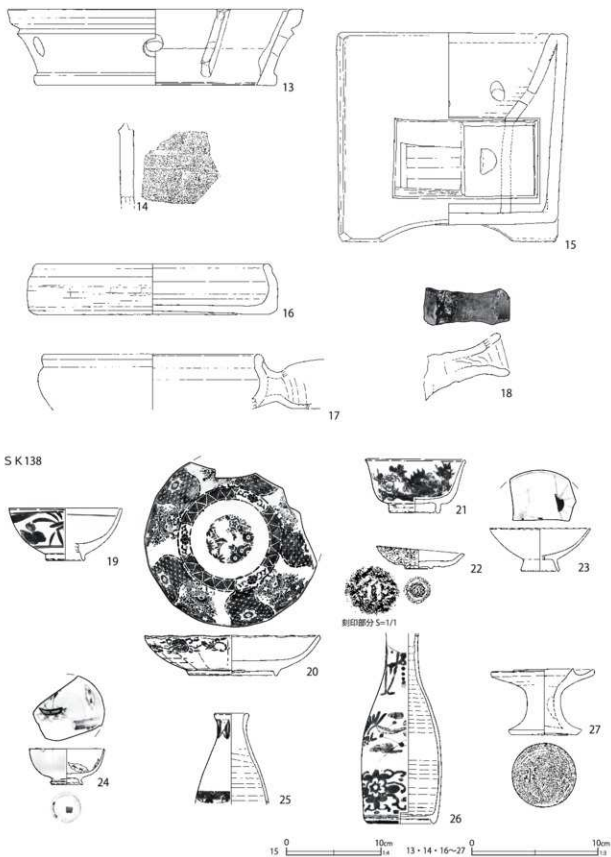

第 350 図 第 4 区画の土壌出土遺物 (3)

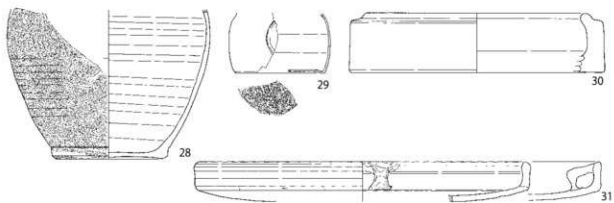

SK140

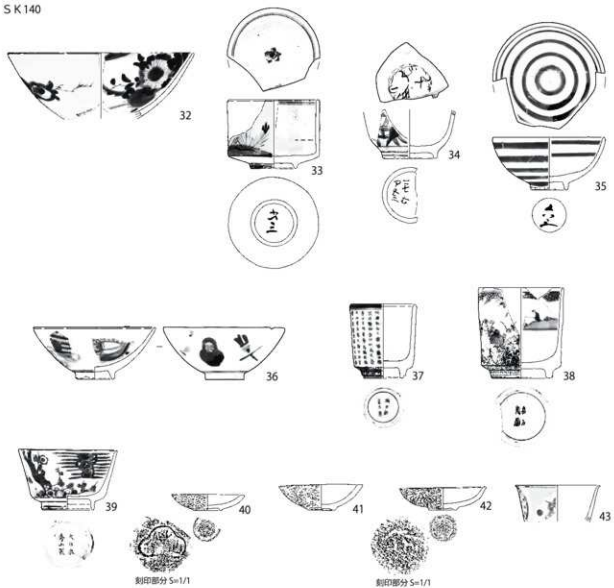

0 10cm
31 1/4

0 10cm
28~30・32~43 1/1

第351図 第4区画の土壇出土遺物(4)

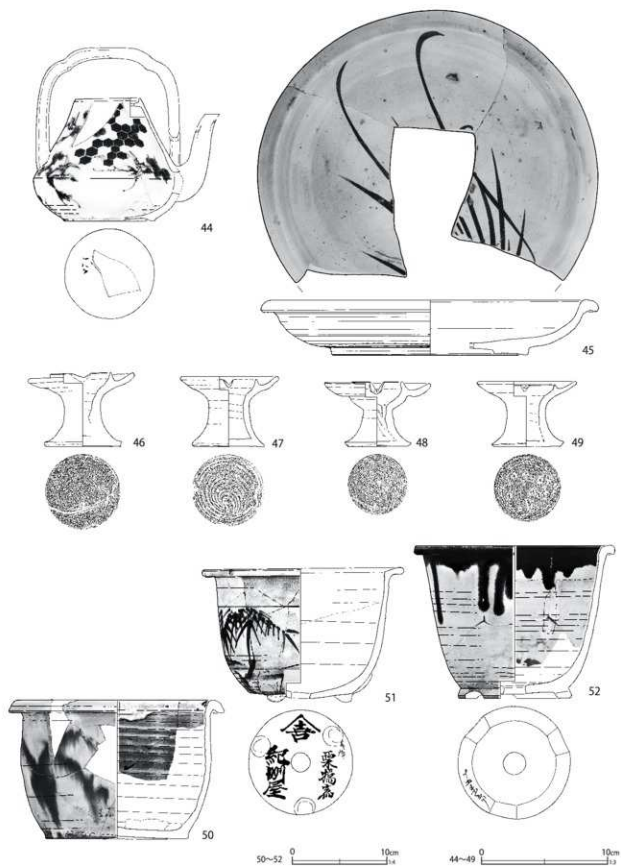

第 352 図 第 4 区画の土壇出土遺物 (5)

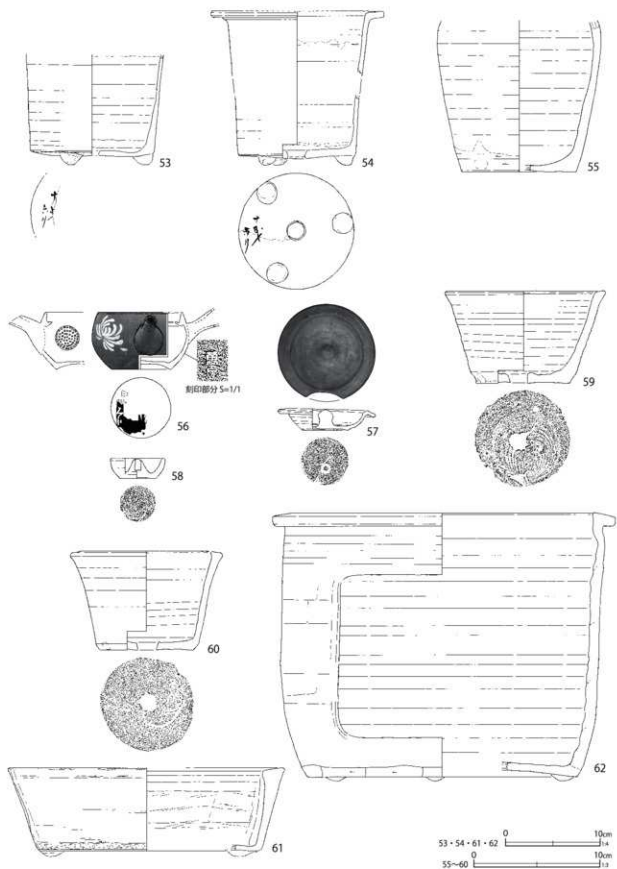

第353図 第4区画の土壇出土遺物(6)

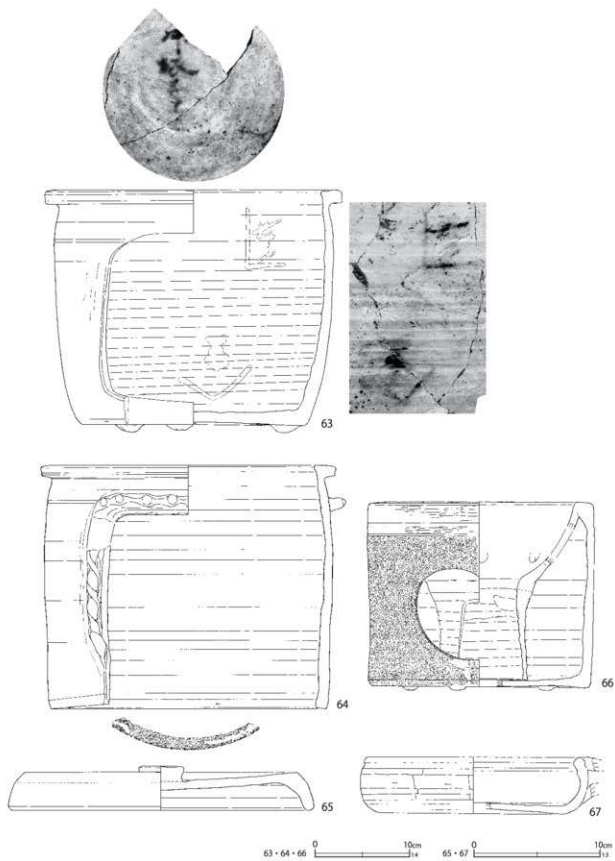

第 354 図 第 4 区画の土壇出土遺物 (7)

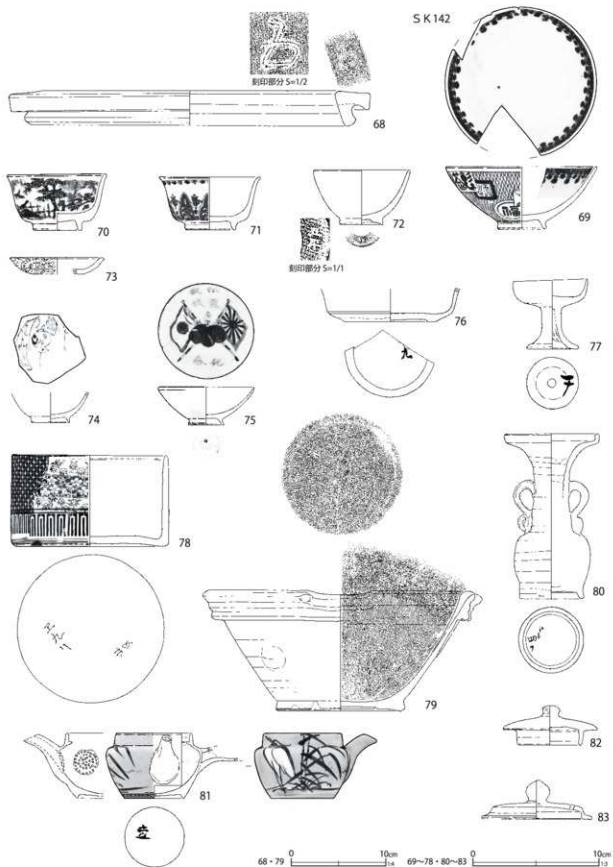

第355図 第4区画の土壙出土遺物(8)

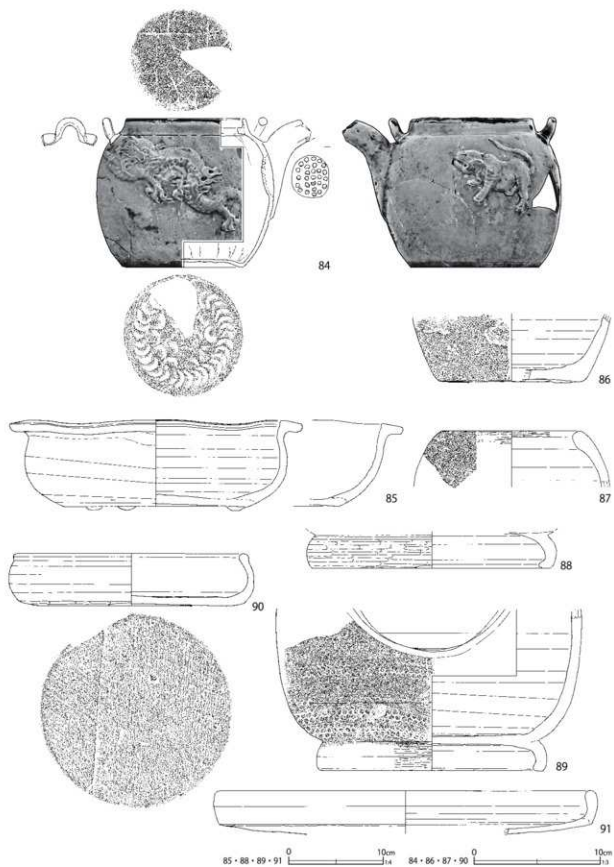

第 356 図 第 4 区画の土坑出土遺物 (9)

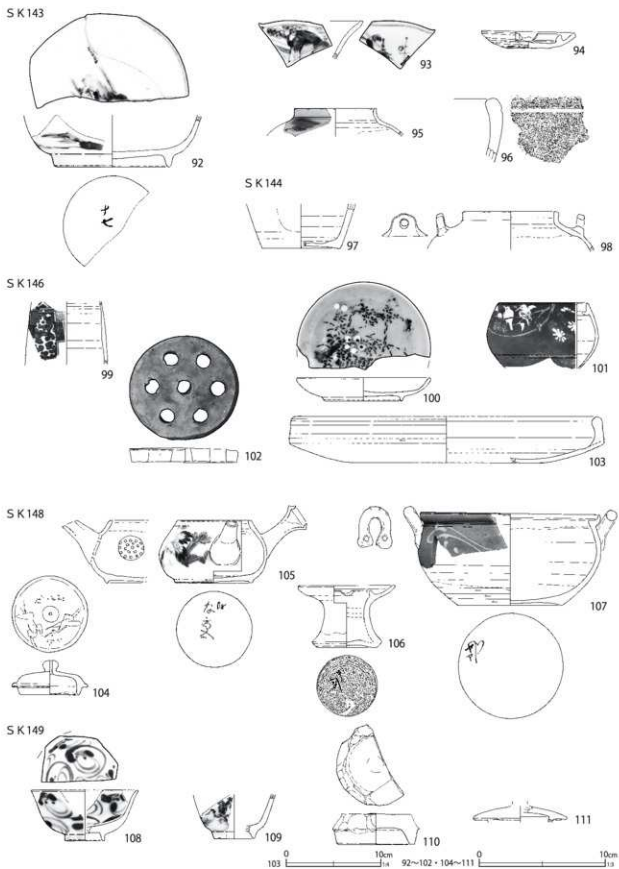

第357図 第4区画の土壙出土遺物(10)

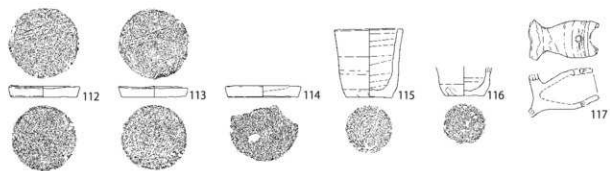

S K 156



118

S K 160



S K 170



120



121



122

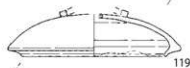

119

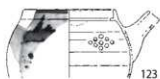

123



124



125

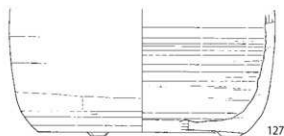

127

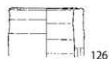

126

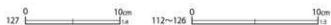

第 358 図 第 4 区画の土壇出土遺物 (11)

S K 171



128



129

S K 198



132

S K 199

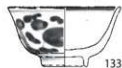

133



134



135



136



137



138

S K 172



130



131

0 10cm 129 0 10cm 128・130~138

第 359 図 第 4 区画の土壙出土遺物 (12)

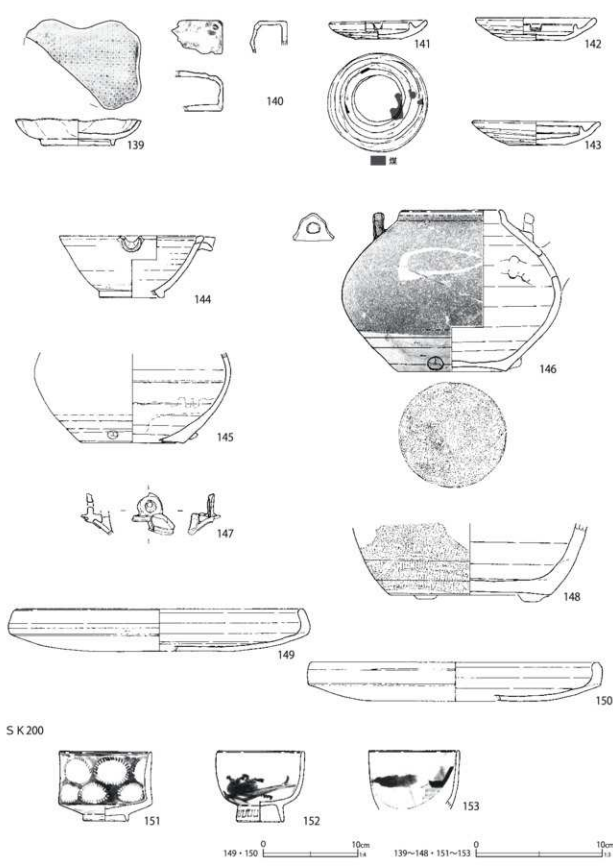

第 360 図 第 4 区画の土坑出土遺物 (13)

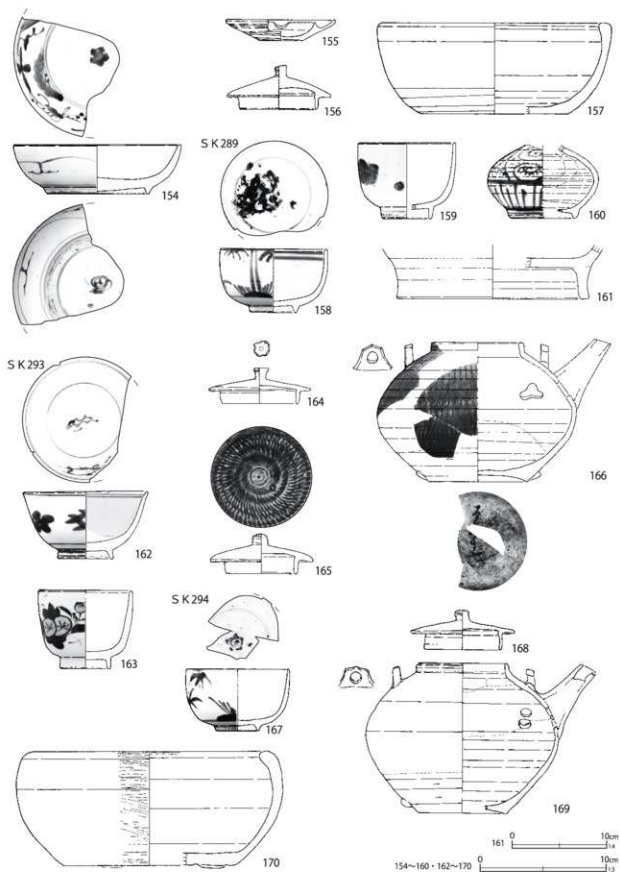

第 361 図 第 4 区画の土壙出土遺物 (14)

S K 296

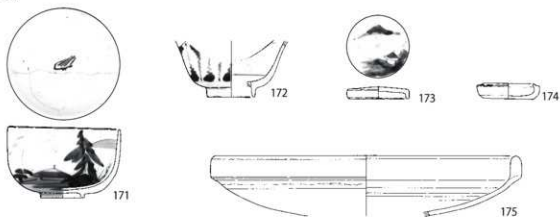

S K 298

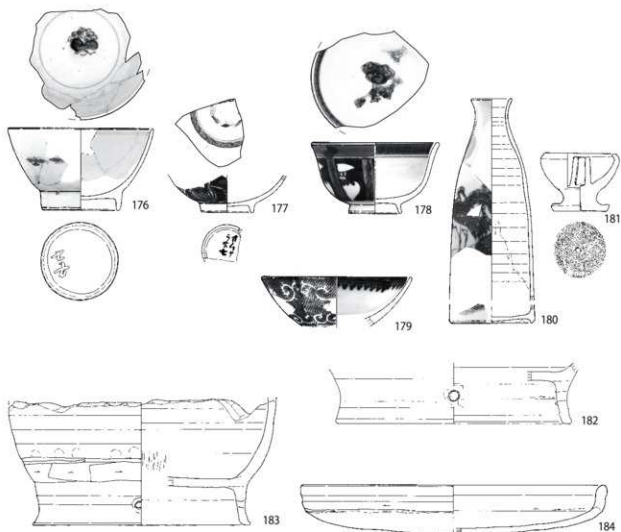

175・182~184 0 10cm 171~174・176~181 0 10cm

第362図 第4区画の土壙出土遺物 (15)

S K 299

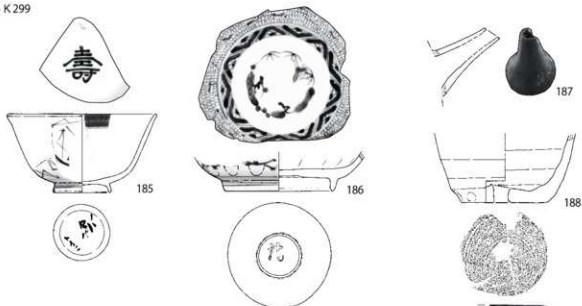

S K 300

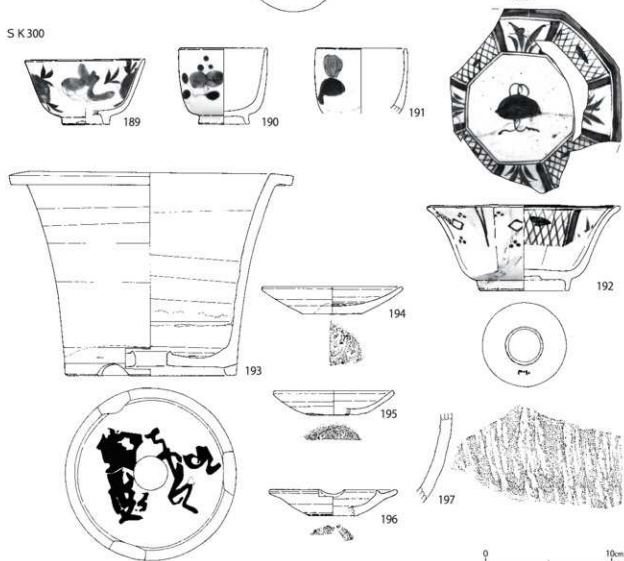

第363図 第4区画の土壙出土遺物(16)

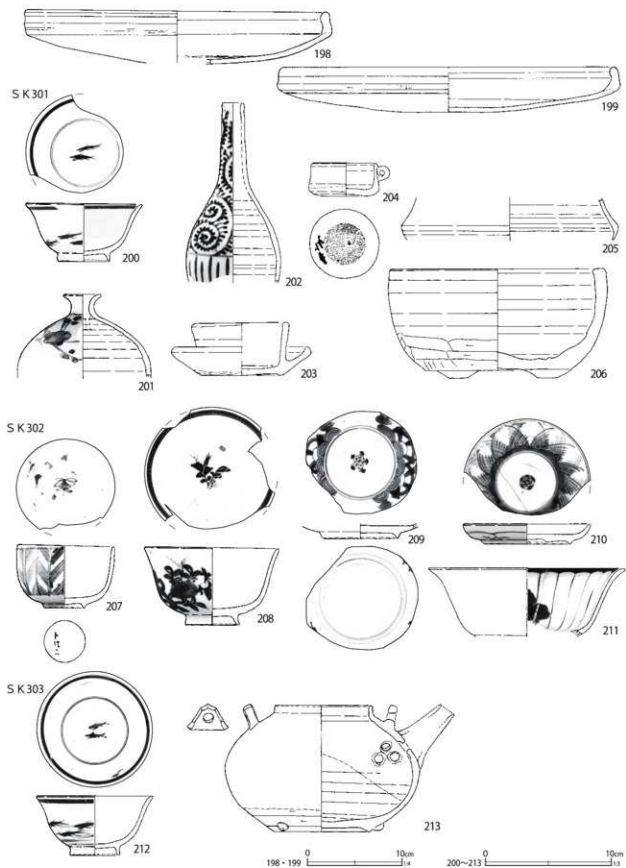

第 364 図 第 4 区画の土壌出土遺物 (17)

SK 313



214

SK 320

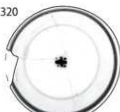

215

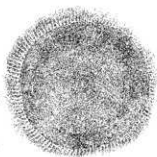

216



217



218



219

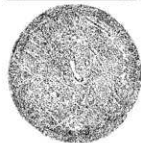

SK 322



220



222



223

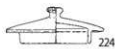

224



225

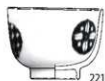

221

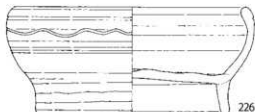
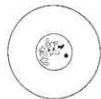

226

218・226 0 10cm 14 214~217・219~225 0 10cm 13

第 365 図 第 4 区画の土壙出土遺物 (18)

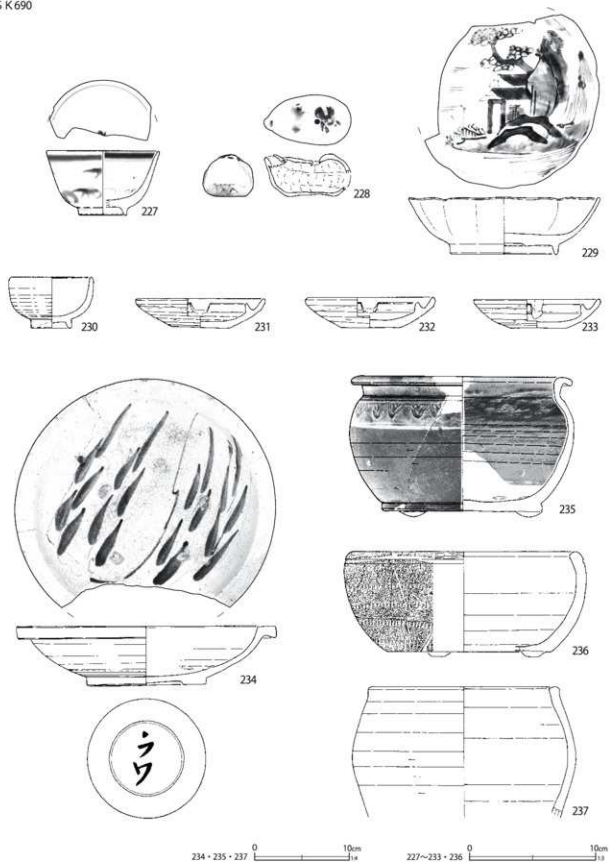

第 366 図 第 4 区画の土壇出土遺物 (19)

第175表 第4区画の土壌出土遺物観察表(1) (第348～366図)

番号	種別	器種	口径	器高	底径	胎土	残存	焼成	色調	遺構	備考	図版
1	磁器	碗	(11.0)	5.0	3.7	-	55	良好	白	SK135・SK136・137	瀬戸美濃系 内外面施釉 銅板転写染付	
2	磁器	碗	(11.5)	5.0	3.8	-	50	良好	白	SK135・SK136・137	瀬戸美濃系 内外面施釉 外面吹絵(黒)・酸化コバルト染付	
3	磁器	坏	-	[2.7]	(3.5)	-	20	良好	白	SK135・SK136・137	瀬戸美濃系 内外面酸化クロム青磁釉・酸化コバルト染付 高台内刻印	128-6
4	磁器	鉢	(16.4)	6.9	(6.4)	-	25	良好	白	SK135・SK136・137	瀬戸美濃系 内外面施釉 外面銅板転写染付	
5	磁器	植木鉢	-	[9.5]	7.7	-	35	良好	灰白	SK135・SK136・137	瀬戸美濃系 外面施釉・酸化コバルト染付 底部穿孔・墨書	128-7
6	磁器	急須	6.9	6.9	5.9	-	80	良好	白	SK135・SK136・137	瀬戸美濃系 内外面施釉 外面酸化コバルト染付 底部墨書・焼き継ぎ印(赤)	128-8
7	陶器	坏	5.9	5.9	3.4	K	95	良好	灰白	SK135・SK136・137	大塚相馬系 内面～外面上位灰釉(青ヒビ)・外面下位施文 底部刻印「田代」	129-1
8	陶器	鉢	-	[4.2]	8.4	HIK	35	良好	灰白	SK135・SK136・137	瀬戸美濃系 内外面灰釉 内面目跡5 底部墨書 被熱 少量煤付着	129-2
9	陶器	行平	12.4	7.6	7.6	AIK	100	良好	にぶい・橙	SK135・SK136・137	内外面鉄釉 外面下位重ね焼き痕 底部墨書「キハ」	129-3
10	陶器	急須	6.9	[6.0]	-	I	70	良好	楊灰	SK135・SK136・137	萬古系 外面施文 刻印「佐 / 口 / 古」	
11	瓦質土器	植木鉢	28.0	16.2	19.5	CHIK	90	普通	明楊灰	SK135・SK136・137	底部飯目状の圧痕・穿孔 横す	
12	瓦質土器	壺	-	[10.6]	(33.4)	ACDF GHK	5	普通	にぶい・赤褐	SK135・SK136・137	外面柳指状文 内面煤付着 意福は任意 値で復元 やや酸化表焼成 弱く横す	
13	土師質土器	器台	(23.4)	6.0	(19.0)	AI	10	普通	橙	SK135・SK136・137	三河産か 上面煤付着	
14	土師質土器	焜炉	-	[6.3]	-	ADEHIK	5	普通	にぶい・橙	SK135・SK136・137	三河産 刻印「三 / 製造 [/ 春藤 []」	
15	土師質土器	焜炉	23.6	22.1	22.6	ADEHIK	80	良好	にぶい・赤褐	SK135・SK136・137	三河産 外面ミガキ 中間部内面上位白化 上面煤付着	129-4
16	土師質土器	把手付鍋	(18.3)	4.0	(18.4)	CFHIK	40	普通	にぶい・橙	SK135・SK136・137	砂目底を一方方向工具ナデ 外面煤多量に付着	
17	土師質土器	把手付鍋	(17.2)	[4.3]	-	CFHIK	15	普通	にぶい・褐	SK135・SK136・137		
18	土師質土器	把手付鍋	-	[4.9]	-	CHIK	5	普通	にぶい・橙	SK135・SK136・137		
19	磁器	碗	8.8	4.1	2.9	-	45	良好	白	SK138	瀬戸美濃系 内外面施釉・色絵(赤・青・黄・緑)	
20	磁器	皿	13.7	3.1	6.9	-	80	良好	灰白	SK138	瀬戸美濃系 内外面施釉・型紙摺輪染付 蛇の目状高台	
21	磁器	碗	7.7	4.2	3.7	-	100	良好	白	SK138	瀬戸美濃系 内外面施釉 外面銅板転写染付(青・茶)	
22	磁器	紅皿	7.0	1.7	1.9	-	60	良好	白	SK138	瀬戸美濃系 型成形 内面～口縁部施釉 外面型押施文 歪み大きい	129-5
23	磁器	坏	(7.9)	3.4	(2.9)	-	40	良好	白	SK138	瀬戸美濃系 内外面施釉 内面上絵付(赤・金)	
24	磁器	坏	(5.9)	2.8	2.3	-	55	良好	白	SK138	瀬戸美濃系 内外面施釉 内面上絵付(青) 外面酸化コバルト染付(押般手酒杯)	
25	磁器	燗徳利	2.5	[7.2]	-	-	20	良好	白	SK138	瀬戸美濃系 内面上位～外面施釉 外面銅板転写染付 同文別個体1以上あり	
26	磁器	燗徳利	-	[15.0]	(5.2)	-	55	良好	白	SK138	瀬戸美濃系 内外面施釉 外面酸化コバルト染付 僅かに煤付着	
27	陶器	灯火具	4.6	5.2	5.2	IK	90	良好	にぶい・黄橙	SK138	底部糸切痕(右)・窯道具痕 内外面灰釉 底部墨書	129-6
28	陶器	徳利	-	[11.8]	8.4	IK	25	良好	灰	SK138	外面灰釉。上位トビガンナ状施文	129-7
29	陶器	急須	-	[4.7]	(7.0)	I	20	良好	楊灰	SK138	萬古系 型成形 底部刻印	
30	土師質土器	瓦椀	(17.0)	4.7	(20.0)	AEHIK	5	普通	にぶい・橙・灰	SK138	江戸在地系か 砂目底	
31	土師質土器	焙烙	(34.6)	[4.1]	(34.8)	CEHI	15	普通	灰白	SK138	砂目底(粗い) 底部に煤付着	
32	磁器	碗	(14.6)	[5.2]	-	-	15	良好	白	SK140	肥前系 内外面施釉・染付(うがい茶碗)	129-8
33	磁器	碗	(7.2)	5.4	3.5	-	55	良好	白	SK140	肥前系 内外面施釉・染付 焼き継ぎ痕・焼き継ぎ印(赤) (筒形碗)	130-2
34	磁器	碗	-	[3.8]	4.0	-	20	良好	白	SK140	肥前系 内外面施釉・染付 焼き継ぎ痕・焼き継ぎ印(赤) 弱く被熱(湯呑形碗)	130-1

番号	種別	器種	口径	器高	底径	胎土	残存	焼成	色調	遺構	備考	図版
35	磁器	碗	(8.7)	4.2	2.7	-	60	良好	白	SK140	瀬戸美濃系 内外面施釉・赤絵 焼き継ぎ印(赤)	130-3
36	磁器	碗	9.5	4.1	2.6	-	95	良好	白	SK140	瀬戸美濃系 内外面施釉 色絵(赤・黄・黒・青・緑)(子ども茶碗)	
37	磁器	坏	5.0	5.9	3.0	-	95	良好	白	SK140	瀬戸美濃系 内外面施釉・酸化コバルト染付	
38	磁器	坏	(6.6)	7.2	4.3	-	55	良好	白	SK140	瀬戸美濃系 内外面施釉・酸化コバルト染付	
39	磁器	坏	7.7	4.8	3.9	-	100	良好	白	SK140	瀬戸美濃系 内外面施釉 外面銅版転写染付	
40	磁器	紅皿	5.8	1.3	2.0	-	55	良好	白	SK140	瀬戸美濃系 型成形 内面施釉 外面型押施文 高台内刻印	130-4
41	磁器	紅皿	6.6	2.1	2.2	-	100	良好	白	SK140	瀬戸美濃系 型成形 内外面施釉 外面型押施文	130-6
42	磁器	紅皿	6.9	1.8	2.0	-	95	良好	白	SK140	瀬戸美濃系 型成形 内面～外面上位施釉 外面型押施文 高台内刻印か	130-7
43	磁器	坏	(6.5)	[2.9]	-	-	15	良好	白	SK140	瀬戸美濃系 内外面施釉 外面銅版転写染付	
44	磁器	水注	5.1	14.1	7.3	-	85	良好	白	SK140	瀬戸美濃系 内外面施釉 外面酸化コバルト染付 底部墨書	130-5
45	陶器	皿	24.4	4.4	15.5	HK	70	良好	浅黄	SK140	内外面灰釉 内面鉄絵	
46	陶器	灯火具	4.8	5.8	5.9	IK	95	良好	にぶい橙	SK140	底部糸切痕(右) 内外面灰釉	130-8
47	陶器	灯火具	7.5	5.5	5.7	IK	95	良好	明焼灰	SK140	底部糸切痕(右) 内外面灰釉	130-9
48	陶器	灯火具	3.9	5.1	4.6	IK	95	良好	にぶい黄橙	SK140	底部糸切痕(右) 内外面灰釉	130-10
49	陶器	灯火具	7.6	5.1	5.2	I	100	良好	橙	SK140	底部糸切痕(右) 内外面灰釉	131-1
50	陶器	壺	(20.6)	14.7	14.8	IK	70	良好	灰白	SK140	内外面施釉 外面輪白釉・緑釉洗掛 内面目跡4	131-3
51	陶器	植木鉢	20.9	14.1	10.9	I	75	良好	灰白	SK140	瀬戸美濃系か、内面上位～外面施釉・須賀絵 底部墨書「□□/栗権宿/曾/紀州屋」	131-2
52	陶器	植木鉢	(20.7)	16.1	11.8	IK	55	良好	灰白	SK140	外面灰釉 口縁部鉄釉掛け 底部焼成前穿孔・墨書	131-4
53	陶器	植木鉢	-	[11.7]	12.9	IK	40	良好	灰白	SK140	瀬戸美濃系 内面上位～外面灰釉 底部焼成前穿孔・墨書	131-5
54	陶器	植木鉢	18.0	(16.2)	12.2	K	25	良好	灰白	SK140	瀬戸美濃系 内面上位～外面灰釉 底部焼成前穿孔・墨書 弱く被熱	131-6
55	陶器	瓶類	-	[11.9]	(9.0)	I	30	良好	灰白	SK140	瀬戸美濃系 外面灰釉 弱く被熱	
56	陶器	急須	6.6	[4.7]	4.7	I	95	良好	楊灰	SK140	萬古系 口唇部施釉 外面絵付(白黄・緑・赤・黄・金) 把手下刻印「萬古」 底部布圧痕・墨痕・朱書	131-7
57	陶器	蓋	6.4	1.7	3.6	I	95	良好	にぶい楊	SK140	下面糸切痕(右) 胎土拓磨質	132-1
58	施軸土器	灯火具	4.0	1.6	2.8	AHK	95	普通	橙	SK140	江戸在地系 底部糸切痕(左) 内外面透明釉 灯芯受上端煤付着	132-2
59	瓦質土器	植木鉢	(12.4)	7.2	7.4	AI	60	普通	灰白・灰	SK140	底部糸切痕(左) 胎土粉質 煤す	
60	瓦質土器	植木鉢	(10.4)	7.8	7.4	ACHK	55	普通	にぶい黄橙	SK140	底部糸切痕(左)・焼成前穿孔 煤す	
61	瓦質土器	角火鉢	(28.7)	9.4	(23.2)	CFHK	20	普通	灰白	SK140	底部シワ状痕 内面下位の火箸状痕跡は少ない 一部被熱・赤変	132-5
62	瓦質土器	甕	31.7	28.3	(28.1)	CIK	35	普通	灰白・黒	SK140	底部シワ状痕 煤す 内面煤付着	132-3
63	瓦質土器	甕	30.1	25.6	23.4	CHK	85	普通	橙	SK140	底部シワ状痕 内面側面と底面に朱書 煤す	132-4
64	瓦質土器	甕	(29.2)	25.7	29.4	CHJK	40	普通	にぶい黄橙	SK140	煤す 底部開放 窓部幅は任意値で還元酸化	
65	瓦質土器	蓋	(21.0)	3.5	(23.2)	CHK	25	普通	にぶい楊	SK140	上面砂目 煤す(火消意の蓋)	
66	瓦質土器	碇石	(20.3)	19.9	23.0	GCHK	40	普通	灰黄褐・黒	SK140	底部は砂目をナデで消す 口縁部ミガキ体部外面施文 煤す	
67	土師質土器	把手付鍋	(16.4)	4.5	(14.1)	CFHK	25	普通	灰白	SK140	底部ヘラナデ 把手欠失	
68	瓦質土器	壺	31.6	3.7	33.6	CI	55	普通	楊灰	SK140	上面ヘラ書き「五」 煤付着 最大径38.4cm	132-6
69	磁器	碗	11.9	4.9	3.7	-	80	良好	白	SK142	瀬戸美濃系 内外面施釉・銅版転写染付	
70	磁器	坏	7.6	4.4	3.7	-	80	良好	白	SK142	瀬戸美濃系 内外面施釉 外面銅版転写染付 同文別個体3あり	
71	磁器	坏	8.0	4.2	3.8	-	90	良好	白	SK142	瀬戸美濃系 内外面施釉 外面銅版転写染付 同文別個体1あり	
72	磁器	坏	7.5	4.3	3.3	-	95	良好	白	SK142	瀬戸美濃系 内外面施釉 蛇の目状高台部に刻印「五平」	

番号	種別	器種	口径	器高	底径	胎土	残存	焼成	色調	遺構	備考	図版
73	磁器	紅皿	(7.4)	1.3	-	-	25	良好	白	SK142	瀬戸美濃系 型成形 内面へ口縁部施軸外面型押施文	
74	磁器	坏	-	[2.4]	2.9	-	50	良好	白	SK142	瀬戸美濃系 内外面施軸 内面上絵付(金・青)「島中頭」「豊作」「いなりや」銘	136-1
75	磁器	坏	7.5	3.0	2.7	-	100	良好	白	SK142	瀬戸美濃系 内外面施軸 外面コバルト染付 内面上絵付(青・赤・緑・金)	
76	磁器	鉢	-	[2.6]	(7.2)	-	15	良好	白	SK142	瀬戸美濃系 内外面酸化クロム青磁軸 焼き継ぎ印(赤)「九」	136-2
77	磁器	仏飯器	5.8	5.6	3.7	-	90	良好	白	SK142	瀬戸美濃系 内外面施軸(外面珪瑠璃単彩)底部墨書	136-3
78	磁器	蓋物	12.2	7.2	11.6	-	80	良好	白	SK142	瀬戸美濃系 内外面施軸 外面型紙摺絵染付(青・赤) 焼き継ぎ痕・焼き継ぎ印(赤)	136-4
79	陶器	擂鉢	27.4	12.8	12.7	IK	90	良好	楊灰	SK142	益子系 内面上位へ外面柿輪 内面擂目	
80	陶器	花生	(7.2)	13.0	5.1	K	90	良好	灰白	SK142	外面青緑軸 底部墨書	136-5
81	陶器	急須	5.8	5.1	4.7	-	90	良好	灰白	SK142	外面施軸・鉄絵 底部墨書	
82	陶器	蓋	-	3.1	4.8	K	95	良好	灰白	SK142	上面灰軸 弱く被熱 最大径7.4cm(土瓶の蓋)	136-6
83	陶器	蓋	-	3.1	8.6	IK	95	良好	灰白	SK142	型成形 下面布目をナゲ消し 上面灰軸 つまみ上端鉄輪 穿孔1(84の蓋)	137-1
84	陶器	土瓶	9.2	11.8	9.6	IK	90	良好	灰白	SK142	型成形 外面灰軸・貼付文 口唇部・耳上縁・注口端部に鉄輪 内面・底部布目痕	137-1
85	瓦質土器	盤	(27.2)	9.5	(19.6)	CHK	60	普通	にぶい・黄橙	SK142	砂目底 内底面に装飾物の刺彫痕(5箇所)内外面焼す(箱庭道具)	137-2
86	瓦質土器	火鉢	-	[5.4]	(11.0)	AHK	20	普通	にぶい・楊・楊灰	SK142	江戸在地系 砂目底をヘラナゲ 外面施文 胎土粉質	137-3
87	瓦質土器	火鉢	(10.6)	[4.4]	-	AH	15	普通	にぶい・楊・楊灰	SK142	江戸在地系 外面施文 口縁部ミガキ 胎土粉質 86と同一個体	
88	瓦質土器	火鉢	-	[3.9]	(25.7)	GCHK	10	普通	にぶい・橙	SK142	外面ミガキ 焼す	
89	瓦質土器	碓鉢	-	17.1	23.5	CEHK	70	普通	橙	SK142	砂目底 外部外面施文 脚部外面ミガキ 焼す	137-4
90	土師質土器	把手付鍋	(17.8)	4.1	15.0	ACHK	70	普通	にぶい・橙	SK142	底部笠状圧痕 外面煤付着	137-6
91	土師質土器	焙烙	(39.2)	[4.6]	(39.5)	ACHK	10	普通	にぶい・橙	SK142	砂目底 外面一部煤付着	
92	磁器	鉢	-	[4.1]	8.9	-	20	良好	白	SK143	肥前系 内外面施軸・染付 焼き継ぎ痕・焼き継ぎ印(赤)「十七」	137-5
93	磁器	鉢	-	[3.0]	-	-	5	良好	白	SK143	肥前系 内外面施軸・染付 口紅 焼き継ぎ痕 92と同一個体	137-7
94	陶器	灯明皿	7.2	1.4	3.5	IK	100	良好	灰白	SK143	瀬戸美濃系 内外面柿輪 外面下位拭き取り 直重ね焼き痕	138-1
95	陶器	土瓶	(6.3)	[2.2]	-	K	5	良好	灰黄	SK143	外面施軸・三彩絵付	
96	瓦質土器	火鉢	-	[5.0]	-	CHK	5	普通	橙・楊灰	SK143	やや酸化炎焼成 口縁部二次焼付痕	
97	陶器	徳利	-	[3.5]	(6.2)	EK	10	良好	灰白	SK144	瀬戸美濃系 外面柿輪・底部拭き取り 底部煤す(へこかん隠利)	
98	陶器	土瓶	(7.0)	[3.1]	-	EIK	5	良好	灰	SK144	松岡系 外面海鼠軸	138-2
99	磁器	蘭徳利	-	[4.9]	-	-	10	良好	白	SK146	瀬戸美濃系 外面施軸・細転写染付	
100	磁器	皿	(10.4)	1.8	6.1	-	50	良好	白	SK146	瀬戸美濃系 内外面施軸 内面酸化クロム青磁軸・絵付(青・白・赤)	
101	陶器	急須	(7.0)	[5.2]	-	IK	20	良好	楊灰	SK146	萬古系 口唇部施軸 外面絵付(黄・緑・白・赤・金)	
102	土師質土器	目皿	8.5	1.2	8.2	EIK	100	普通	灰黄	SK146	穿孔7	148-3
103	土師質土器	焙烙	(32.0)	[4.9]	(33.4)	CEHK	35	普通	にぶい・橙	SK146	底部シワ状痕 内外面煤付着	
104	磁器	蓋	-	2.7	4.5	-	95	良好	白	SK148	瀬戸美濃系 内外面施軸 上面上絵付(金・白・赤) つまみ穿孔 最大径6.0cm	148-4
105	磁器	急須	5.6	6.0	6.0	-	90	良好	白	SK148	瀬戸美濃系 内外面施軸 外面上絵付(青・緑・黒・金) 焼き継ぎ痕・焼き継ぎ印(赤) 底部墨書	148-4
106	陶器	灯火具	7.6	4.9	4.6	IK	100	良好	灰白	SK148	京都信楽系 内外面透明軸 底部墨書	148-5
107	陶器	鍋	14.0	7.5	8.3	I	70	良好	灰黄	SK148	内外面灰軸 外面イッチン絵付 底部墨書	148-6
108	磁器	碗	(8.2)	4.0	(3.0)	-	25	良好	白	SK149	瀬戸美濃系 内外面施軸・染付 口紅(靑反碗)	
109	磁器	坏	-	[3.5]	(3.0)	-	10	良好	白	SK149	瀬戸美濃系 内外面施軸 外面酸化クロム青磁軸・絵付(黒・緑・赤)	
110	陶器	鉢	-	[2.4]	(6.0)	IK	10	良好	灰白	SK149	肥前系 内面灰軸。蛇の日状輪刺 円盤状 製品転用 直径6.3cm 重さ45.3g	149-1

番号	種別	器種	口径	器高	底径	胎土	残存	焼成	色調	遺構	備考	図版
111	陶器	蓋	-	[1.3]	-	EIK	15	良好	灰白	SK149	上面輪白釉 最大径(7.4)cm (土甎の蓋)	149-2
112	土師質土器	蓋	5.5	0.9	5.0	ACIK	100	普通	にぶい橙	SK149	胎土粉質 (焼塩壺の蓋)	149-3
113	土師質土器	蓋	5.4	0.9	4.9	AH1K	100	普通	にぶい橙	SK149	胎土粉質 (焼塩壺の蓋)	149-4
114	土師質土器	蓋	(6.0)	0.9	(5.4)	AH1K	50	普通	にぶい橙	SK149	被熱・赤化 (焼塩壺の蓋)	149-5
115	土師質土器	焼塩壺	5.4	5.4	3.6	A1K	80	普通	にぶい橙	SK149	底部糸切痕(左) 胎土粉質	149-6
116	土師質土器	焼塩壺	-	[2.3]	3.1	AH1K	35	普通	にぶい橙	SK149	底部糸切痕(左) 胎土粉質	
117	土師質土器	把手付蓋	-	[3.8]	-	CE1K	5	普通	にぶい橙	SK149	上面穿孔	
118	陶器	蓋	-	5.2	15.7	K	100	良好	灰白	SK156	瀬戸美濃系か、内外面柿釉	151-5
119	磁器	蓋	-	[3.6]	11.2	-	20	良好	白	SK160	肥前系 内外面施釉 外面染付・色絵(赤・黒・緑) 焼き継ぎ痕・焼き継ぎ印(赤)	156-5
120	磁器	碗	(6.6)	5.0	(3.4)	-	30	良好	白	SK170	肥前系 内外面施釉・染付(湯呑形碗)	159-5
121	磁器	坏	(6.7)	4.3	(3.0)	-	35	良好	白	SK170	瀬戸美濃系 内外面施釉 外面染付	
122	磁器	皿	8.8	2.3	4.7	-	95	良好	白	SK170	瀬戸美濃系 型成形 内外面施釉 内面型押施文・染付	159-7
123	磁器	急須	(7.0)	[5.4]	-	-	15	良好	白	SK170	瀬戸美濃系 内外面施釉 外面染付 焼き継ぎ痕	
124	陶器	灯明皿	10.2	1.9	3.7	1K	100	良好	灰黄	SK170	瀬戸美濃系 内外面柿釉 外面下位伏き取り 内面直重ね焼き痕	159-8
125	陶器	鉢	-	[7.4]	-	1K	5	良好	灰白	SK170	内外面緑釉・輪白釉流掛	160-1
126	土師質土器	焼塩壺	(5.4)	[3.8]	-	AH1K	10	普通	にぶい橙	SK170	厚手 ロコロ成形	
127	瓦質土器	甕	-	[13.4]	(22.0)	CH1K	10	普通	にぶい黄橙-灰	SK170	砂目底 燻す 内底面の外周に煤付着	
128	瓦質土器	火鉢	(17.0)	[8.4]	-	A1K	25	普通	外:灰黄 内:黄灰	SK171	江戸在地系 外面ミガキ 硬質・瓦質 燻す	
129	土師質土器	焙烙	(34.5)	5.2	(35.0)	H1K	40	普通	灰・橙	SK171	底部シワ状痕 外面煤付着	
130	磁器	皿	14.8	4.4	8.3	-	80	良好	白	SK172	肥前系 内外面施釉・染付 蛇の目状高台 焼き継ぎ痕・焼き継ぎ印(赤)	160-2
131	土師質土器	火鉢	-	-	-	A1K	5	普通	にぶい黄橙	SK172	江戸在地系 外面に沈頭・摩耗 胎土粉質 円盤状製品転用 直径4.4cm 重さ24.8g	
132	磁器	段重	-	[3.3]	(8.4)	-	5	良好	白	SK198	肥前系 内外面施釉 外面染付・色絵(赤・黄) 焼き継ぎ痕	196-4
133	磁器	碗	8.8	4.7	3.4	-	80	良好	白	SK199	瀬戸美濃系 内外面施釉・染付(端反碗)	196-5
134	磁器	碗	9.0	4.7	3.8	-	60	良好	白	SK199	瀬戸美濃系 内外面施釉・染付(端反碗)	196-6
135	磁器	坏	(7.0)	3.2	2.5	-	40	良好	白	SK199	瀬戸美濃系 内外面施釉・染付	196-6
136	磁器	坏	(6.6)	3.4	(2.6)	-	40	良好	白	SK199	瀬戸美濃系 内外面施釉 外面染付	197-1
137	磁器	碗	-	[1.4]	-	-	10	普通	灰白	SK199	肥前系 内外面施釉・染付 二次加工(円盤状製品転用)	197-2
138	磁器	皿	13.2	3.5	8.4	-	90	良好	白	SK199	肥前系 内外面施釉・染付 蛇の目日形高台 焼き継ぎ痕	197-3
139	磁器	皿	(10.0)	2.1	(5.7)	-	60	良好	白	SK199	肥前系 型成形 内外面施釉 内面型紙摺輪染付	197-4
140	陶器	水滴	-	[3.2]	-	H	15	良好	白	SK199	京都信楽系 外面施釉 上面型押施文 内面型紙摺輪染付	197-5
141	陶器	灯明皿	7.6	1.5	3.6	I	100	普通	灰白	SK199	瀬戸美濃系 内外面柿釉・外面下位伏き取り 直重ね焼き痕 煤付着	197-6
142	陶器	灯明皿	9.4	1.8	4.4	EK	80	普通	褐灰	SK199	瀬戸美濃系 内外面柿釉・体部下位伏き取り 直重ね焼き痕	
143	陶器	灯明皿	9.9	1.9	4.5	E	70	普通	灰白	SK199	瀬戸美濃系 内外面柿釉・外面下位伏き取り 直重ね焼き痕	
144	陶器	片口鉢	(11.4)	4.9	(5.0)	G1	20	良好	浅黄橙	SK199	瀬戸美濃系 内外面灰釉 小型	
145	陶器	土瓶	-	[7.1]	(8.0)	I	20	良好	灰白	SK199	大塚相馬系か、外面輪白釉	197-7
146	陶器	土瓶	7.6	12.8	8.5	DEHK	75	良好	浅黄橙	SK199	松岡系 外面絞肌釉・輪白釉流掛	198-2
147	施釉土器	土瓶	-	[3.3]	-	I	5	普通	にぶい橙	SK199	吉良系か、内外面鉄釉 二次穿孔して銅製耳を取り付け	198-1
148	瓦質土器	火鉢	-	[6.2]	12.6	CH1	40	普通	にぶい褐	SK199	底部ヘラナダ 外面トビガンナ状施文 燻す	
149	土師質土器	焙烙	(30.2)	4.5	(31.0)	CEFI	45	良好	にぶい橙	SK199	底部シワ状痕 外面煤付着	
150	土師質土器	焙烙	(30.4)	4.1	(30.9)	CEI	20	普通	にぶい橙	SK199	底部シワ状痕 外面煤付着	
151	磁器	碗	7.2	5.5	3.4	-	100	良好	白	SK200	肥前系 内外面施釉・染付 弱く被熱(筒形碗)	

番号	種別	器種	口径	器高	底径	胎土	残存	境成	色調	遺構	備考	図版
152	磁器	碗	6.7	5.6	3.6	-	60	良好	白	SK200	瀬戸美濃系 内外面施軸 外面染付(湯谷形碗)	
153	磁器	碗	(7.0)	[4.6]	-	-	20	良好	白	SK200	瀬戸美濃系 内外面施軸 外面染付(湯谷形碗)	
154	磁器	皿	(13.0)	3.9	(8.0)	-	25	良好	灰白	SK200	肥前系 内外面施軸・染付	
155	陶器	灯明皿	8.5	1.6	3.4	I	80	良好	にぶい橙	SK200	京都信楽系 内面→口縁部透明釉 内面煤付着	
156	陶器	蓋	-	3.5	6.0	II	50	良好	灰白	SK200	大塚相馬系小 外面輝白釉 最大径8.2cm	198-3
157	瓦質土器	火鉢	(18.1)	7.2	(11.6)	CEI	20	良好	にぶい橙	SK200	底部ヘラナデ	
158	磁器	碗	8.4	5.0	3.5	-	85	良好	白	SK289	肥前系 内外面施軸・染付(小丸碗)	219-7
159	磁器	碗	(7.6)	6.0	(3.6)	-	40	良好	白	SK289	瀬戸美濃系 内外面施軸 外面染付(湯谷形碗)	
160	磁器	油壺	-	[5.8]	5.0	-	35	普通	白	SK289	肥前系 外面施軸・染付	
161	瓦質土器	火鉢	-	[5.7]	(20.2)	CHIK	10	普通	橙	SK289	底部シツ状痕をヘラナデ やや酸化炎焼成	
162	磁器	碗	9.8	5.4	4.2	-	80	良好	白	SK293	肥前系 内外面施軸・染付	
163	磁器	碗	7.4	6.2	3.9	-	85	良好	白	SK293	瀬戸美濃系 内外面施軸 外面染付	
164	陶器	蓋	-	2.8	5.9	A	100	普通	黒褐	SK293	土器質 楕円 最大径8.0cm	221-2
165	陶器	蓋	-	3.2	5.5	K	100	普通	にぶい黄橙	SK293	大塚相馬系小 外面トビガンナ状施文・鉄軸 最大径8.1cm	221-3
166	陶器	土瓶	(6.8)	11.3	7.8	HIK	65	普通	灰白	SK293	大塚相馬系小 外面トビガンナ状施文・鉄軸 底部墨書	221-4
167	磁器	碗	(8.0)	4.9	(3.2)	K	25	良好	白	SK294	肥前系 内外面施軸・染付(小丸碗)	
168	陶器	蓋	-	3.1	5.9	K	90	良好	灰白	SK294	大塚相馬系小 外面輝白釉 最大径8.2cm	221-5
169	陶器	土瓶	6.9	11.9	7.0	DK	80	良好	灰白	SK294	大塚相馬系小 外面輝白釉(貫入多い) 底部煤付着	221-6
170	瓦質土器	火鉢	(18.4)	9.2	(13.6)	AIKL	35	普通	にぶい黄橙	SK294	江戸在地系 底部スノコ状圧痕 外面ミガキ 楕円	221-7
171	磁器	碗	8.8	5.6	3.4	-	100	良好	白	SK296	肥前系 内外面施軸・染付(小丸碗)	222-1
172	磁器	碗	-	[4.4]	(3.8)	-	20	良好	白	SK296	瀬戸美濃系 内外面施軸・染付(端反碗)	
173	磁器	蓋	4.9	0.9	4.7	-	100	良好	白	SK296	肥前系 内外面施軸 外面染付(合子の蓋)	222-2
174	磁器	合子	3.9	1.2	4.0	-	100	良好	白	SK296	肥前系 内外面施軸	222-2
175	土師質土器	焙塔	(31.8)	[6.4]	(33.0)	CHIK	30	普通	にぶい橙	SK296	底部シツ状痕 外面煤付着	
176	磁器	碗	(11.4)	6.5	5.9	-	50	普通	白	SK298	肥前系 内外面施軸・染付 焼き継ぎ印(広東碗)	223-6
177	磁器	碗	-	[2.9]	(4.0)	-	15	普通	白	SK298	肥前系 内外面施軸・染付 焼き継ぎ痕・焼き継ぎ印(赤)	224-1
178	磁器	碗	(10.0)	5.6	(4.0)	-	60	良好	白	SK298	肥前系 内外面施軸・染付 少量煤付着	
179	磁器	碗	(11.8)	[3.9]	-	-	20	良好	白	SK298	瀬戸美濃系 内外面施軸 型紙摺絵染付	
180	磁器	徳利	(3.0)	(17.8)	(6.4)	-	25	良好	白	SK298	瀬戸美濃系 内外面施軸 外面銅版転写染付	
181	陶器	乗櫓	5.4	4.6	4.2	IK	100	良好	灰白	SK298	瀬戸美濃系 内外面鉄軸	224-2
182	瓦質土器	火鉢	-	[6.4]	(24.6)	CEHIK	15	普通	にぶい橙	SK298	砂目底 やや酸化炎焼成 上端破損面二次研磨か	
183	瓦質土器	火鉢	-	[13.3]	23.0	DGH	80	普通	にぶい黄橙	SK298	底面シツ状痕 口縁部欠け面を整形 内面煤付着 脚部孔は1 やや酸化炎焼成	224-3
184	土師質土器	焙塔	(31.6)	5.1	(31.8)	CEGHK	40	普通	橙	SK298	砂目底 底部煤付着	
185	磁器	碗	(11.7)	[6.1]	4.5	-	30	普通	白	SK299	肥前系 内外面施軸・染付 焼き継ぎ痕・焼き継ぎ印(赤) □□/四ノト□ニ(端反碗) 接点ない2破片から国上還元	224-5
186	磁器	皿	-	[3.1]	8.4	-	30	普通	白	SK299	肥前系 内外面施軸・染付 蛇の目状高古	
187	陶器	土瓶	-	[5.4]	-	EIK	5	普通	橙	SK299	吉見焼か 外面鉄軸	224-4
188	土師質土器	槇木鉢	-	[5.5]	(6.8)	ACEH	20	普通	明赤褐	SK299	江戸在地系 底部糸切痕(左) 胎土粉質	
189	磁器	碗	(9.4)	5.1	(3.6)	-	40	良好	白	SK300	瀬戸美濃系 内外面施軸 外面染付(端反碗)	
190	磁器	碗	6.8	6.0	4.0	-	85	普通	白	SK300	瀬戸美濃系 内外面施軸 外面染付(湯谷形碗)	
191	磁器	碗	(7.0)	[5.2]	-	-	15	良好	白	SK300	瀬戸美濃系 内外面施軸 外面木型打込施文・染付(湯谷形碗)	

番号	種別	器種	口径	器高	底径	胎土	残存	焼成	色調	造構	備考	図版
192	磁器	鉢	(14.8)	6.8	6.9	-	60	普通	白	SK300	肥前系 内外面施軸・染付 焼き継ぎ痕・焼き継ぎ印(赤)	225-1
193	陶器	植木鉢	19.1	16.1	13.3	HK	90	普通	灰白	SK300	瀬戸美濃系 内面上位～外面灰軸 内面直ね焼き痕	225-3
194	施軸土器	灯明皿	(11.0)	2.1	(4.7)	AEK	20	普通	明赤褐	SK300	江戸在地系 内外面施軸 胎土粉質	
195	陶器	灯明皿	(9.4)	1.9	(4.4)	HI	10	普通	橙	SK300	江戸在地系 内外面透明軸 胎土粉質 口縁部少量煤付着	
196	陶器	灯明皿	(10.0)	2.0	(4.0)	EHI	40	普通	橙	SK300	江戸在地系 内外面透明軸 胎土粉質 口縁部一部煤付着	225-2
197	瓦質土器	火鉢	-	[6.9]	-	CEI	5	普通	黒褐	SK300	外面施文 雄十	225-4
198	土師質土器	焙塔	31.8	[5.6]	32.5	CIK	60	普通	灰白	SK300	底部シワ状痕 体部外面煤付着	
199	土師質土器	焙塔	(34.8)	4.7	(34.7)	CHK	20	普通	にぶい黄橙	SK300	底部シワ状痕 外面煤付着	225-5
200	磁器	碗	(9.2)	4.6	4.0	-	40	良好	白	SK301	瀬戸美濃系 内外面施軸・染付(端反碗)	
201	磁器	油壺	2.9	[6.6]	-	-	30	良好	白	SK301	肥前系 内外面施軸・染付	225-6
202	磁器	御神酒徳利	(1.6)	[14.2]	-	-	30	良好	白	SK301	肥前系 外面施軸・染付	
203	陶器	灯火具	7.0	4.2	6.5	I	100	良好	淡黄	SK301	瀬戸美濃系 内外面灰軸	225-7
204	陶器	灯入れ	4.9	2.6	3.0	EIK	100	良好	灰白	SK301	瀬戸美濃系 底部継糸切・墨書 内外面灰軸	226-1
205	陶器	土瓶	-	[3.4]	-	IK	5	良好	橙	SK301	吉見系 外面鉄軸	226-3
206	瓦質土器	火鉢	(16.8)	8.6	(11.4)	CFHI	30	普通	灰黄	SK301	弱く雄十	226-2
207	磁器	碗	7.6	5.0	3.2	-	80	普通	白	SK302	肥前系 内外面施軸 外面染付 焼き継ぎ痕・焼き継ぎ印(赤)「卜四二」(小丸碗)	226-4
208	磁器	碗	10.4	6.2	4.2	-	80	普通	白	SK302	肥前系 内外面施軸・染付(端反碗)	226-5
209	磁器	皿	-	[1.2]	6.0	-	55	良好	白	SK302	肥前系 内外面施軸・染付 漆継ぎ痕	
210	磁器	皿	(10.0)	1.6	6.8	-	60	良好	白	SK302	肥前系 内外面施軸・染付 蛇の目状高台	226-6
211	磁器	鉢	(15.3)	[5.4]	-	-	20	良好	白	SK302	肥前系 内外面施軸・染付 焼き継ぎ痕	
212	磁器	碗	9.1	4.7	3.8	-	100	普通	白	SK303	瀬戸美濃系 内外面施軸・染付(端反碗)	227-1
213	陶器	土瓶	7.5	10.1	7.5	K	80	普通	灰白	SK303	SK302接合 外面青緑軸	227-2
214	陶器	坏	7.7	4.9	2.6	K	70	良好	灰	SK313	大塚相馬系 内外面灰軸一部うのふ軸状に青く染色 外面下位塗土・縹波状文	228-3
215	磁器	碗	8.9	4.4	3.8	-	95	普通	白	SK320	瀬戸美濃系 内外面施軸・染付(端反碗)	
216	磁器	蓋	-	[2.2]	(12.0)	-	15	普通	白	SK320	肥前系 内外面施軸 外面染付 焼き継ぎ痕 最大径(13.2)cm	
217	陶器	徳利	-	[9.7]	4.5	IK	60	良好	灰	SK320	瀬戸美濃系 外面柿軸・底部拭き取り 頸部は接点ない破片から復元	
218	陶器	播鉢	(32.0)	12.0	14.2	EGL	60	良好	明赤褐	SK320	瑠璃石土 底部ヘラナゲ・刻書か 内面播目・使用により摩耗	229-3
219	土師質土器	瓦惣	13.8	3.4	15.8	AEHI	95	普通	橙	SK320	江戸在地系 胎土粉質 一部煤付着	229-4
220	磁器	碗	(9.3)	4.7	3.8	-	50	良好	白	SK322	瀬戸美濃系 内外面施軸・染付(端反碗) 同文別個体1あり	229-5
221	磁器	碗	7.4	5.7	3.6	-	70	良好	白	SK322	瀬戸美濃系 内外面施軸 外面染付	229-6
222	磁器	鉢	(15.5)	5.2	7.4	-	45	良好	白	SK322	肥前系 内外面施軸・染付 蛇の目状高台 焼き継ぎ痕・焼き継ぎ印(白・赤)「□□/九七七」他	229-7
223	陶器	灯火具	(5.6)	5.5	7.0	DEK	85	普通	灰	SK322	瀬戸美濃系 内面灰軸 底部重焼痕	229-8
224	陶器	蓋	-	2.8	5.5	HK	95	普通	灰白	SK322	上面青緑軸 最大径7.8cm	230-1
225	陶器	蓋	6.0	1.7	4.1	I	85	良好	灰白	SK322	京都信楽系 上面透明軸	230-2
226	瓦質土器	火鉢	(24.4)	11.3	20.2	CFH	60	普通	橙	SK322	底部ヘラナゲ 外面波状文 被熱・赤変 口縁部煤付着	230-3
227	磁器	碗	(8.9)	5.1	(3.6)	-	35	良好	白	SK690	瀬戸美濃系 内外面施軸・染付(端反碗)	
228	磁器	水漬	-	3.3	-	-	100	良好	白	SK690	長6.9cm 幅3.9cm 瀬戸美濃系 上下合型成形 外面施軸・染付・型押施文・一部鉄絵	
229	磁器	皿	14.9	4.5	8.3	-	70	良好	白	SK690	肥前系 内外面施軸 内面染付 蛇の目状高台	
230	陶器	坏	(6.4)	4.0	2.9	IK	40	良好	灰白	SK690	瀬戸美濃系 内外面灰軸	
231	陶器	灯明皿	10.0	2.3	4.7	IK	95	良好	灰黄	SK690	瀬戸美濃系 内外面柿軸 外面下位拭き取り 直重ね焼き痕	

番号	種別	器種	口径	器高	底径	胎土	残存	焼成	色調	遺構	備考	図版
232	陶器	灯明皿	9.9	2.4	4.6	IK	90	良好	灰白	SK690	瀬戸美濃系 内外面柿軸 外面下位拭き取り直重ね焼き痕	
233	陶器	灯明皿	9.9	2.3	4.5	IK	85	良好	灰白	SK690	瀬戸美濃系 内外面柿軸 外面下位拭き取り直重ね焼き痕	
234	陶器	皿	27.5	6.4	7.9	EIK	80	良好	灰白	SK690	瀬戸美濃系 内外面灰軸 内面兵衛絵・目跡5 底部墨書「ラウ」(石皿)	231-4
235	陶器	火鉢	(21.5)	14.9	16.4	DGK	70	良好	淡黄	SK690	瀬戸美濃系 内面鉄軸刷毛塗り 口縁部・外面上位灰軸、スタンプ文 外面下位鉄軸内外面の底部に目跡6	231-5
236	瓦質土器	火鉢	17.1	8.3	13.0	AIK	40	普通	灰白・灰	SK690	江戸在地系 口縁部ミガキ 外面トビガンナ状施文、下位ナゲ消し 胎土粉質 糠す	
237	瓦質土器	火消壺	(19.6)	[13.8]	-	CIK	25	普通	灰白	SK690	糠す	

面を青緑釉の単彩とする陶器花生である。底部に墨書が見られる。83・84は土瓶の蓋と身で同一個体と考えられる。83の蓋はつまみ上端に鉄軸が施される。内面に布圧痕があるが、これを一方にナゲ消す。84の身には、口唇部と耳上端・注口端部に鉄軸が施される。体部外面には対向して龍と虎の貼付け文がみられる。内面全体に布圧痕が残り、加えて底面には一辺4.2〜4.4cmほどの方形の型圧痕と捺り状の轍がみられる。底部外面からは、連続的に指頭で押圧されている。

86・87は同一個体と考えられる瓦質土器である。火鉢類としたがサイズは小さい。江戸在地系と考えられる。

第367図1は土製玩具の鳩笛である。第375図11〜13は金属製品で、12は支点を中央に持つ鉞である。植木鉞と思われる。13は丸棒に針金が螺旋状に巻付く。把手の一部と考えられる。なお、本跡には少量の鍛冶関連遺物が認められるが、重複する第145号土壌からの混在の可能性もある。第587図29〜33に輪の羽口を示す。

第143号土壌は、長軸1.85m以上の不整形を呈する土壌で、区画北東隅に所在する。第357図92〜98に出土した陶磁器を示す。

第357図92・93は肥前系磁器の鉢である。いずれも焼き継ぎ痕がみられ、92の底部には焼き継ぎ印「十七」がある。両者は同一個体の可能性がある。94は瀬戸美濃系陶器の柿軸灯明皿で、小型のものである。

陶磁器は全体的に少なかったが、95に示した

陶器三彩土瓶から、栗橋7〜8期頃の遺構と考えられる。

これに近接する第144号土壌は、長軸2.5m弱の不整形円形を呈する土壌である。陶磁器は極めて少なかった。第357図97は瀬戸美濃系陶器の柿軸徳利で、所謂べこかん徳利である。98は松岡系陶器の土瓶で、青味の強い海鼠釉が施される。遺物の時期は19世紀第2四半期以降と考えられ、第145号土壌との重複関係に問題もあるが、栗橋7〜8期頃の遺構と考えられる。

第146号土壌は、長軸1.55mの隅丸長方形を呈する土壌である。第357図99に示した燗徳利のように、銅版転写染付の磁器を含む。第375図16〜20は金属製品で、このうち16は持ち手が欠失した手鏡である。銘は「薩摩守家長」である。

第149号土壌は、区画西部に位置する。長軸1.16mの隅丸長方形を呈する土壌である。覆土下層を中心に木材・木製品が多く含まれ、廃棄土壌と考えられる。第357図108は瀬戸美濃系磁器の小型の端反碗である。109は瀬戸美濃系磁器の端反になる環の底部で、酸化クロム青磁釉に絵付けを施す。110は肥前系陶器の鉢で、内面は蛇の目状釉剥ぎされる。周囲を打ち欠き、円盤状製品に転用されている。111は陶器土瓶の蓋で、上面に大きな貫入のある糠白釉を掛ける。胎土は灰色・硬質で、大塚相馬系陶器の可能性が高い。112〜114は土師質土器塩焼壺の蓋で、いずれも下面は砂目をナゲ消すようである。また、上面に掌や指頭による圧痕が顕著に残る。114のみ明確

SK142



1

SK149

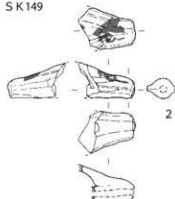

2

SK296



3

0 5cm
1/2

第367図 第4区画の土壇出土遺物(20)

第176表 第4区画の土壇出土遺物観察表(2)(第367図)

番号	種別	器種	幅/長	高さ	厚さ	重量	胎土	焼成	色調	遺構	備考	図版
1	土製品	埴笛	1.5/ [2.0]	-	2.9	5.5	-	良好	橙	SK142	江戸在地系 左右合二枚型成形	243-12
2	土製品	埴笛	[2.2] / [3.0]	-	(1.9)	5.8	IK	良好	橙	SK149	江戸在地系 上下合二枚型成形 外面 施軸 彩色(白・緑)	243-13
3	土製品	人形	3.2/[5.6]	-	[3.2]	18.2	AHK	良好	橙	SK296	狐 前後合二枚型成形 中空	245-13

SK140



1

SK158



2

SK299



3

SK301



5

SK303



6



4

0 5cm
1/2

第368図 第4区画の土壇出土遺物(21)

第177表 第4区画の土壇出土遺物観察表(3)(第368図)

番号	種別	器種	口径	器高	底径	重量	胎土	焼成	色調	遺構	備考	図版
1	施軸土器	ミニチュア	-	[6.7]	1.8	21.5	K	良好	灰白	SK140	京都系 底部糸切痕(中心・左) 外部 施軸 緑軸流し掛け	243-11
2	施軸土器	ミニチュア	-	[1.8]	-	3.5	-	良好	にぶい黄 橙	SK158	内面黄色軸 内面摺目	243-14
3	陶器	ミニチュア	7.8	3.7	2.7	26.2	I	普通	灰	SK299	鍋 内外面施軸	
4	施軸土器	ミニチュア	-	1.0	1.8	4.0	AI	普通	灰白	SK299	京都系 蓋 一枚型成形 下部貼付 上面施軸・緑軸 最大径2.7	245-15
5	施軸土器	ミニチュア	(3.2)	[2.3]	-	4.2	EK	普通	灰白	SK301	京都系 土瓶 上下合二枚型成形 外面 彫刻文 施軸 外面上位部分的緑軸	
6	施軸土器	ミニチュア	1.2	2.5	1.9	21.1	AIK	普通	にぶい橙	SK303	土瓶 型成形 外面白化粧 上位施軸 (一部緑軸) 被熱(一部黒化)	245-16

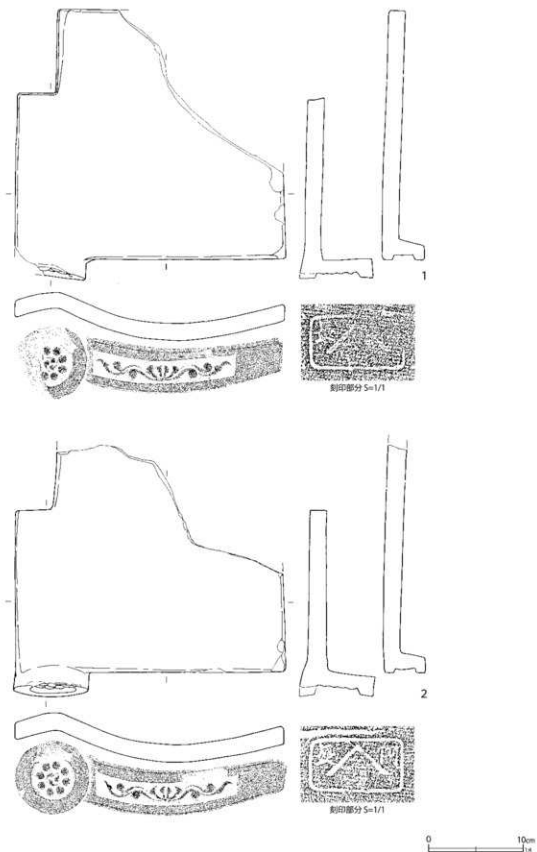

第369図 第4区画の土壇出土遺物(22)



SK140

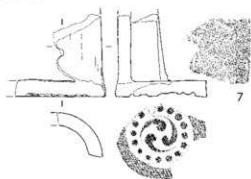

3~6・8~14 0 10cm 7 0 20cm

第 370 図 第 4 区画の土壇出土遺物 (23)

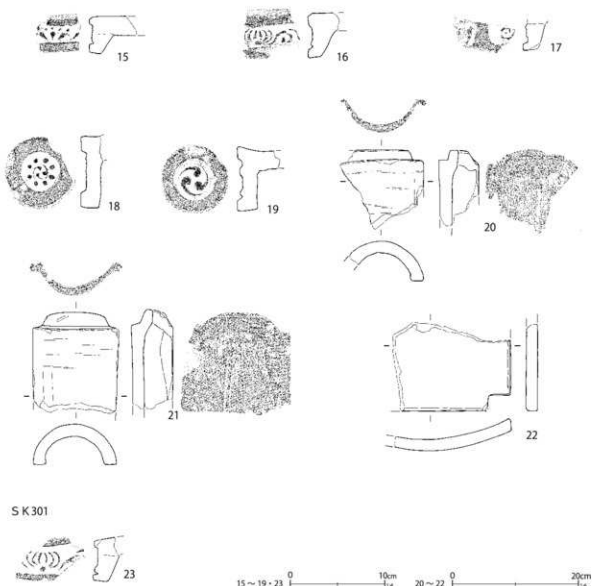

S K 301



15~19・23 0 10cm 20~22 0 20cm

第371図 第4区画の土壌出土遺物(24)

第178表 第4区画の土壌出土遺物観察表(4)(第369~371図)

番号	種別	器種	長さ	幅	径	胎土	焼成	色調	遺構	備考	図版
1	瓦	軒棧瓦	28.8	28.6	7.7	AIK	普通	灰	SK135-136-137	右巻き 8 珠文 刻印	254-3
2	瓦	軒棧瓦	26.8	[28.8]	7.8	AIK	良好	灰	SK135-136-137	右巻き 8 珠文 刻印 胎土硬質	254-4
3	瓦	軒棧瓦	[11.3]	[18.2]	7.3	AIK	普通	灰白	SK135-136-137	左巻き	254-2
4	瓦	軒棧瓦	[5.8]	[12.1]	-	AIK	良好	灰白	SK135-136-137	胎土硬質	
5	瓦	軒棧瓦	[9.3]	[18.4]	-	AIK	良好	灰白	SK135-136-137	胎土硬質	254-5
6	瓦	軒棧瓦	[6.3]	[11.8]	-	ACIK	良好	灰白	SK135-136-137	胎土硬質	
7	瓦	軒丸瓦	[13.1]	14.6	(13.6)	JK	普通	灰白	SK140	右巻き 16 珠文 凸面ヘラナデ後ナデ 凹面ゴザメ	
8	瓦	軒棧瓦	[14.2]	[12.7]	6.6	AIK	良好	灰白	SK140	右巻き	
9	瓦	軒棧瓦	[19.0]	[15.1]	-	AIK	良好	灰白	SK140	胎土硬質	

番号	種別	器種	長さ	幅	径	胎土	焼成	色調	遺構	備考	図版
10	瓦	軒棧瓦	[10.7]	[13.3]	-	AIK	普通	灰白	SK140	被熱・変色	254-6
11	瓦	軒棧瓦	[9.9]	[14.6]	-	AIK	良好	灰白	SK140	東海式文様	
12	瓦	軒棧瓦	[3.0]	[12.3]	-	AIK	普通	灰白	SK140	被熱・赤変	
13	瓦	軒棧瓦	[2.6]	[14.2]	-	HK	普通	灰黄	SK140	被熱・赤変	254-7
14	瓦	軒棧瓦	[6.6]	[8.4]	-	CE	普通	灰白	SK140	東海式文様 被熱・変色	
15	瓦	軒棧瓦	[5.2]	[6.1]	-	AHI	普通	灰白	SK140	東海式文様 被熱・赤変 胎土軟質	
16	瓦	軒棧瓦	[3.2]	[6.6]	-	ACIK	普通	灰白	SK140		
17	瓦	軒棧瓦	-	[7.7]	-	ACIK	普通	灰白	SK140		
18	瓦	軒棧瓦	-	[7.7]	7.4	AIK	良好	灰白	SK140	右巻き 8珠文 胎土硬質	
19	瓦	軒棧瓦	[4.7]	-	6.7	ACEIK	普通	灰白	SK140	胎土軟質	
20	瓦	丸瓦	[12.7]	[13.5]	-	AIK	普通	灰白	SK140	凸面ナゲ 凹面ゴザメ、内叩き 胎土軟質	
21	瓦	丸瓦	[16.0]	13.9	-	AIK	普通	灰白	SK140	凸面ヘラナゲ後ナゲ消し 凹面ゴザメ、一部内叩き 胎土軟質 被熱・変色	
22	瓦	棧瓦	[14.2]	[19.0]	-	ACIK	普通	灰白	SK140	被熱・変色	
23	瓦	軒棧瓦	[3.0]	[7.7]	-	AIK	普通	灰白	SK301		

な被熱がみられる。これらの胎土には微細な金雲母が多く含まれる。115・116は土師質土器塩焼壺である。117は土師質土器の把手付鍋で、把手部分のみ残る。胎土に角閃石が含まれる。第367図2は土製玩具の鳩笛である。

第372図8・9は木製品である。8は杓子で、柄の端部を欠損する。残存する長さは21.8cmと大振りである。9は傘で、頭轆轤、手元轆轤、柄、骨の一部が残る。柄と骨は竹で作られる。骨端部には骨をつなぐための穴があけられている。

第170・171号土壌は、区画中央部やや北側に位置する。

第170号土壌は長軸1.57mの隅丸長方形を呈する土壌である。覆土は粘質の暗灰色土で木製品を含む。第358図120は肥前系磁器の湯呑形碗で、口縁部は輪花状に仕上げられる。焼き継ぎ痕がみられる。121は瀬戸美濃系磁器の端反の坏である。外面に施された染付は、酸化コバルト染付の可能性もあるが、判断に迷う。122は瀬戸美濃系磁器の型成形の皿で、内面には陽刻状になる梅花文・角渦文を型押し文し、その上から染付を施す。123は瀬戸美濃系磁器の急須で外面に山水文を染付するものらしい。焼き継ぎ痕がみられる。124は瀬戸美濃系陶器の灯明皿である。125は陶

器の鉢類としたが、深手であり水鉢のような器形が想定される。外面に緑釉・糠白の二彩釉を流し掛ける。胎土は白色・硬質だが滑らかさはなく、信楽産の可能性が考えられる。126はロクロ成形の土師質土器焼塩壺で・厚手・筒形のものである。胎土に微細な雲母を多く含むほか、輝石と考えられる鉱物を微量に含む。127は瓦質土器の甕である。全体的には栗橋8期の陶磁器様相を示すが、121の瀬戸美濃系磁器の坏から、栗橋9期でも古い段階での廃絶と考えられる。第373図14には木製品の漆碗蓋を示す。

第171号土壌は、長軸1.7mの隅丸長方形を呈する。重複関係から、栗橋9期の第159号土壌より古い。第359図128・129には出土した土器を示す。128は江戸在地系土器の丸火鉢で、瓦質のものである。129は土師質土器の焙烙で、厚手のものである。陶磁器の出土は少なかったが、瀬戸美濃系磁器端反碗や大塚相馬系陶器の可能性のある糠白釉土瓶が含まれ、栗橋7～8期の帰属であろう。輪の羽口(第593図121～123)等、鍛冶関連遺物も多い。

第199号土壌は、区画東部に位置する。長軸1.57m以上の隅丸長方形を呈する土壌と思われるが、他の土壌との重複が多く、形態は判然とし

SK140

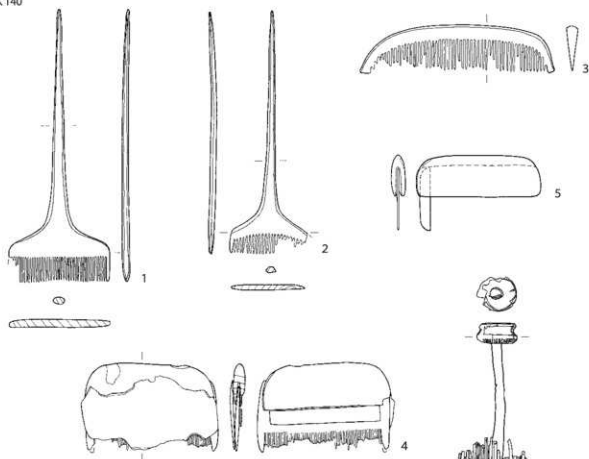

SK142

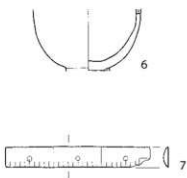

SK149

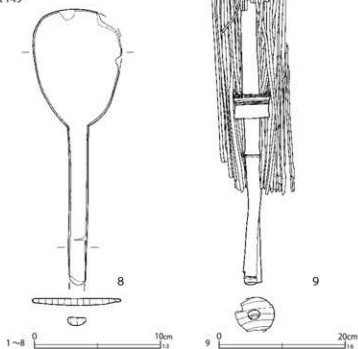

第372図 第4区画の土壌出土遺物 (25)

SK151



10



SK156



11

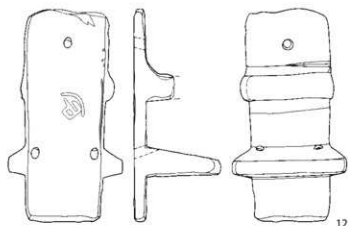

12



13

SK170



14

SK171



15



SK289



16



17

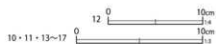

第 373 図 第 4 区画の土壇出土遺物 (26)

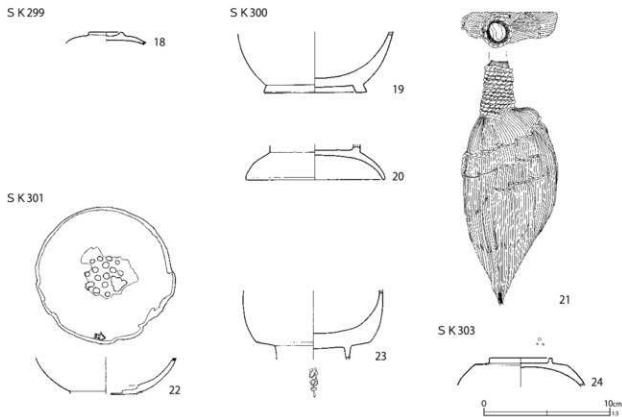

第374図 第4区画の土壌出土遺物(27)

ない。

第359・360図133～150は出土した陶磁器である。133・134は瀬戸美濃系磁器の端反碗である。135・136は瀬戸美濃系磁器の坏で、口縁部が端反りになる。137は肥前系磁器碗の底部で、円盤状製品に転用される。内面底部に花文を染付する。138・139は肥前系磁器の皿である。138は蛇の目凹形高台の皿である。139は型押の変形皿で、内面に型紙摺絵染付がみられる。

140は京都信楽系陶器の水滴である。141～143は瀬戸美濃系陶器の灯明皿である。

144は瀬戸美濃系陶器の片口鉢で、小型のものである。145・146は陶器の土瓶である。145は外面に不透明で光沢の強い糠白釉が施される。胎土はやや黄色を帯びたクリーム色といった印象で、緻密である。大塚相馬系陶器の可能性もある。

146は松岡系と考えられる鮫肌釉の土瓶で、外面の一部にうのふ状の釉が流し掛けされる。胎土

は橙色を帯びた色調で、黒色小粒子が多く混在する。底部は回転ケズリだが、周縁部のみやや幅広くナデ調整している。147は吉見系の可能性がある鉄釉土瓶で、補修痕がある。施釉土器質のもので、内面は露胎とする。二次穿孔して銅製の耳を補っている。

148は瓦質土器の火鉢で、外面は下位のケズリ後にトビガンナ状の施文が施される。149・150は土師質土器の焙烙である。

以上のように、陶磁器は栗橋8期の様相を示すが、図示し得なかった磁器に酸化コバルト染付を施す畑徳利が1点含まれる。本跡は栗橋9期はじめ頃の遺構とするのが妥当であろう。鍛冶関連遺物も多く、第594図125～132に輪の羽口を示す。

第200号土壌は、第199号土壌と重複して検出されたもので、長軸2.51mの隅丸長方形を呈する。第360・361図151～157に出土した陶磁器を示す。152・153は瀬戸美濃系磁器の湯呑形碗で

第179表 第4区画の土壌出土遺物観察表(5) (第372~374図)

番号	種別	器種	長さ	幅	厚さ	口径/径	高さ	底径	木取り	遺構	備考	図版
1	木製品	櫛	21.6	8.0	0.6	-	-	-	板目	SK140	(筋立て)	263-8
2	木製品	櫛	19.1	[6.0]	0.5	-	-	-	板目	SK140	(筋立て)	264-1
3	木製品	櫛	15.4	3.5	0.9	-	-	-	不明	SK140		264-2
4	木製品	櫛	10.8	[6.9]	1.0	-	-	-	椀目	SK140	鞘残存(櫛の木取りは板目)皮残存	264-3
5	木製品	櫛	5.8	9.8	1.1	-	-	-	椀目	SK140	鞘と櫛の一部	
6	木製品	漆桶	-	-	-	-	[4.8]	-	不明	SK142	内面赤漆 外面黒漆	
7	木製品	定規	[11.5]	1.6	0.4	-	-	-	-	SK142	裏面黒漆 竹製	264-7
8	木製品	杓子	[21.8]	6.9	0.5	-	-	-	椀目	SK149		265-1
9	木製品	傘	75.7	11.8	-	-	-	-	板目	SK149	手元轆轤と柄黒漆 頭轆轤孔内に横木 柄と骨は竹製 骨に孔あり	
10	木製品	燈籠	18.7	3.3	0.4	-	-	-	椀目	SK151	把手 表面黒漆	
11	木製品	板	17.4	7.0	1.1	-	-	-	板目	SK151	焼印「商巻」5	265-3
12	木製品	下駄	22.5	8.0	-	-	9.2	-	板目	SK156	連歯下駄 焼印 表面一部に黒漆	265-4
13	木製品	櫛	9.5	3.2	0.8	-	-	-	板目	SK156	側面背に黒漆	
14	木製品	漆碗蓋	つまみ径6.0		-	-	[1.9]	-	板目	SK170	内面赤漆 つまみ縁黒漆	
15	木製品	樽側板	12.4	6.5	1.2	-	-	-	板目	SK171	焼印あり「土」か	
16	木製品	漆坪	-	-	-	8.9	[2.6]	[2.4]	横木取り	SK289	内外面赤漆 内面金・芥で文様(内面に金字で鶴と梅の木の絵)	270-16
17	木製品	漆桶	-	-	-	-	5.0	7.3	横木取り	SK289	内面赤漆 外面黒漆	271-1
18	木製品	漆桶蓋	つまみ径-		-	-	[0.9]	-	横木取り	SK299	内面赤漆 外面黒漆	
19	木製品	漆桶	-	-	-	-	[4.8]	7.0	横木取り	SK300	内面赤漆 外面黒漆 20とセット	271-6
20	木製品	漆碗蓋	つまみ径-		-	11.0	2.8	-	横木取り	SK300	19とセット	271-7
21	木製品	箆	[19.4]	7.6	2.8	-	-	-	-	SK300	棕櫚箆 柄は竹	271-8
22	木製品	漆桶	-	-	-	-	[2.9]	-	板目	SK301	底部多孔 内外面黒漆 金で文字「命」	272-1
23	木製品	漆桶	-	-	-	-	[5.5]	-	横木取り	SK301	内外面黒漆高台内赤漆で「ひの十」	272-2
24	木製品	漆碗蓋	つまみ径5.0		-	-	[2.2]	-	横木取り	SK303	内外面赤漆 つまみ内黒で三つ星	

ある。156は糠白釉を掛ける陶器土瓶の蓋で、大塚相馬系陶器の可能性が高い。このほか、トビガンナ状文を有す「すず徳利」も出土しており、栗橋8期の土壌と考えられる。本跡からも鍛冶関連遺物が多く出土しており、第594図131・132に輪の羽口2点を示す。

第289・293号土壌は区画東側に位置する。いずれも少量の鍛冶関連遺物が出土している。第289号土壌は長軸1.93mの円形を呈する土壌である。断面は浅い播鉢状で、覆土に縄・陶磁器を交える。第361図158~161に陶磁器を示す。159の磁器の湯呑形碗が認められ、栗橋7期後半ないし8期の遺構と考えられる。第373図16・17は木製品の漆器類である。

第293号土壌は長軸1.7mの円形を呈する土壌で、断面形は播鉢状で、最上層と下層は砂質土、

中層がシルト質土である。第361図162~166に陶磁器を示す。166の陶器土瓶は、トビガンナ状の施文を有し、明るい褐色の鉄軸を施す。大塚相馬系陶器と思われる。底部の墨書は「百□□六」で、三文字目は「十」あるいは「近」の可能性が高い。

第294号土壌は区画北部に位置し、長軸1.16mの隅丸長方形を呈する。本跡からは鍛冶関連遺物は出土していないが、覆土中層には木炭の薄層が認められる。第361図167~170に出土した陶磁器を示す。栗橋7~8期の様相である。

第296号土壌は長軸1.56mの不整形を呈する土壌である。覆土上層に砂質土が堆積し、下層はシルト質土である。第362図171は肥前系磁器の小丸碗で外面に山水文、内底面に崩れた岩波文の染付である。172は瀬戸美濃系磁器の端反碗で、

SK135~137

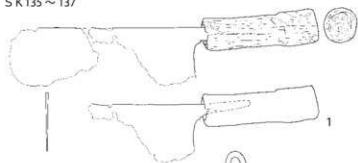

SK138

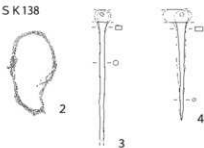

SK140

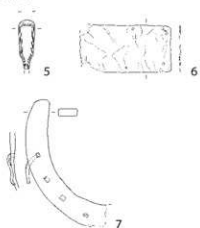

SK142

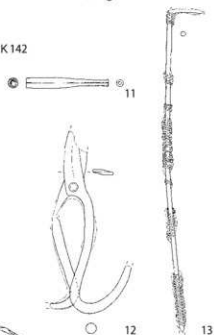

SK143

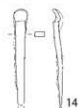

SK146

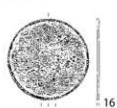

SK148

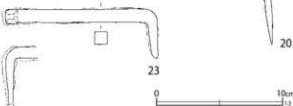
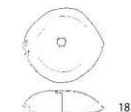
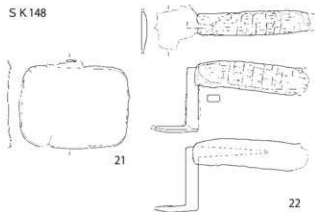

第375図 第4区画の土壇出土遺物(28)

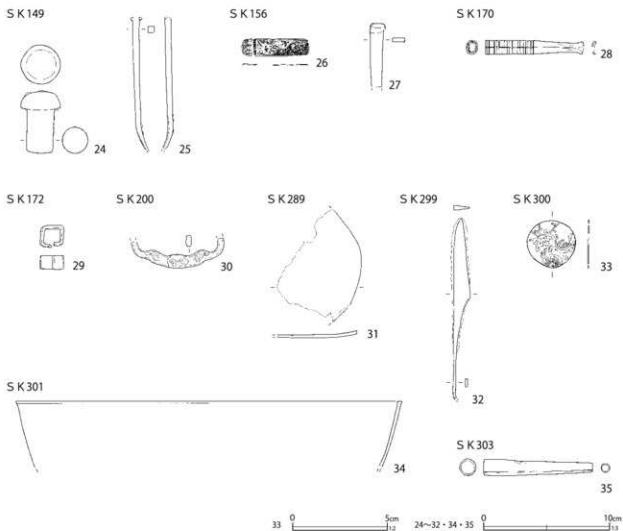

第 376 図 第 4 区画の土壌出土遺物 (29)

第 180 表 第 4 区画の土壌出土遺物観察表 (6) (第 375・376 図)

番号	種別	器種	法量	遺構	備考	図版
1	鉄製品	包丁	長さ [18.3] 刃長 [8.5] 刃幅 4.6 背幅 0.2 重さ 54.2	SK135・136・137	木柄付き	275-1
2	銅製品	針金	縦 6.7 横 4.0 厚さ 0.1 重さ 3.1	SK138	径約 5.5 × 2.5cm の棒状品に括り付けられていた形状を残す	
3	鉄製品	不明	長さ [10.4] 幅 0.5 厚さ 0.4 重さ 7.4	SK138	端部接合 円形で小孔あり	
4	鉄製品	不明	長さ 8.7 幅 0.6 厚さ 0.3 重さ 7.4	SK138	錐先状 端部接合 円形で小孔あり	
5	銅製品	スプーン	長さ [3.9] 幅 1.3 厚さ 0.08 重さ 3.1	SK140	柄先端 縁取りあり	
6	銅製品	鍍金具か	長さ [7.3] 幅 3.8 厚さ 0.03 重さ 3.8	SK140	縁に釘孔 4	
7	鉄製品	蹄鉄	縦 [10.0] 横 [6.4] 厚さ 0.6 重さ 54.3	SK140	留釘 1 残存	
8	鉄製品	火箸	長さ [21.3] 厚さ 0.5 重さ 23.4	SK140	箸頭腐状	
9	鉄製品	環金具	径 [6.4] × 6.0 幅 1.3 厚さ 0.3 重さ 27.9	SK140		
10	鉄製品	不明	縦 7.0 横 [4.4] 厚さ 0.7 重さ 29.0	SK140		
11	銅製品	煙管	長さ 6.5 小口径 0.8 口付径 0.6 重さ 5.6	SK142	吸口 内部に羅字残存	273-1
12	鉄製品	鍬	長さ [14.5] 刃幅 1.5 背幅 0.2 重さ 83.0	SK142	植木鍬	
13	鉄製品	把手か	長さ [25.8] 高さ [3.5] 厚さ 0.4 重さ 24.8	SK142	丸棒に鉄線が螺旋状に巻付く	
14	鉄製品	釘	長さ [7.7] 幅 0.8 厚さ 0.4 重さ 7.7	SK143		

番号	種別	器種	法量	遺構	備考	図版
15	鉄製品	釘	長さ [7.1] 幅 0.4 厚さ 0.4 重さ 4.2	SK143		
16	銅製品	手鏡	径 6.4 厚さ 0.13 重さ 29.5	SK146	「鹿摩守家長」銘 笹に南天 持ち手欠失 銅板のみ	278-1
17	銅製品	携引手	径 8.1 × 8.7 高さ 1.2 重さ 8.6	SK146		
18	銅製品	釘隠しか	縦 5.8 横 6.4 厚さ 0.03 重さ 6.4	SK146		
19	銅製品	不明	縦 10.8 横 [5.8] 厚さ 0.08 重さ 2.3	SK146		
20	鉄製品	火箸	長さ 22.2 厚さ 0.5 重さ 31.0	SK146	箸頭切子状 鉄線付着	
21	銅製品	蓋	縦 7.1 横 8.8 厚さ 0.04 重さ 11.2	SK148	石鍍箔の蓋か	
22	鉄製品	コテ	長さ [12.3] 幅 [3.0] 厚さ 0.5 重さ 33.0	SK148	木柄付き	
23	鉄製品	錠	長さ 12.1 幅 1.0 厚さ 1.0 重さ 65.2	SK148		
24	鉄製品	栓	径 3.1 高さ 4.8 重さ 119.2	SK149		
25	鉄製品	釘	長さ [10.5] 幅 0.5 厚さ 0.5 重さ 10.8	SK149		
26	銅製品	煙草入れの金具	縦 1.4 横 5.3 厚さ 0.04 重さ 2.5	SK156	前金具 裏金欠失 笹に鳥	273-2
27	鉄製品	釘	長さ [5.0] 幅 1.0 厚さ 0.3 重さ 8.7	SK156		
28	銅製品	煙管	長さ [7.8] 小口径 1.1 × 0.9 口付径 1.0 × 0.4 重さ 14.0	SK170	吸口 口付潰れる 内部に羅字残存	273-1
29	鉄製品	不明	縦 1.8 横 1.9 高さ 1.1 厚さ 0.2 重さ 9.5	SK172		
30	銅製品	引出しの把手	縦 [2.4] 横 [7.4] 厚さ 0.4 重さ 26.4	SK200		274-2
31	鉄製品	鍋か	縦 [8.9] 横 [6.7] 厚さ 0.3 重さ 35.1	SK289	鍋の底か	
32	鉄製品	撥鉄	長さ [14.3] 刃幅 1.3 背幅 0.4 重さ 18.4	SK299		
33	銅製品	銅金具	径 2.5 厚さ 0.03 重さ 1.2	SK300	団扇形 梅?に宛 鍍金あり	279-2
34	鉄製品	鍋	口径 (30.6) 器高 [5.2] 厚さ 0.3 重さ 31.9	SK301		
35	銅製品	煙管	長さ 8.7 小口径 1.3 口付径 0.7 重さ 13.4	SK303	吸口	

S K 156



1

S K 198



2

S K 287



3

S K 299



4

S K 300



5



第 377 図 第 4 区画の土壌出土遺物 (30)

第 181 表 第 4 区画の土壌出土遺物観察表 (7) (第 377 図)

番号	種別	器種	法量	遺構	備考	図版
1	銅製品	銭貨	径 23.1 厚さ 1.1 重さ 2.9	SK156	寛永通寶 (新)	
2	銅製品	銭貨	径 22.9 厚さ 1.0 重さ 2.5	SK198	寛永通寶 (新)	
3	銅製品	銭貨	径 28.3 厚さ 1.4 重さ 5.5	SK287	寛永通寶 (新) 11 波	
4	銅製品	銭貨	径 23.4 厚さ 1.1 重さ 2.2	SK299	寛永通寶 (新)	
5	銅製品	銭貨	径 22.9 厚さ 1.0 重さ 2.3	SK300	寛永通寶 (新)	

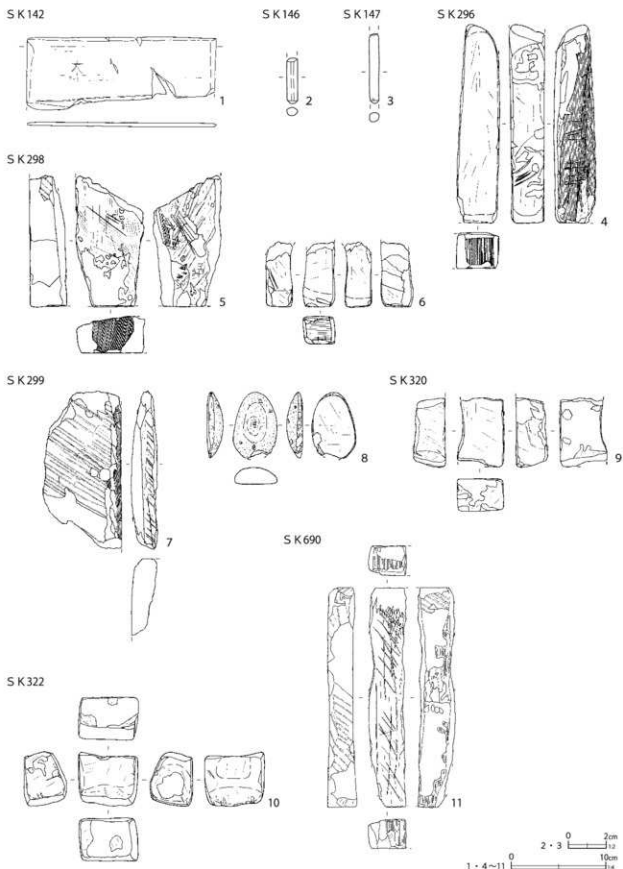

第378図 第4区画の土壌出土遺物 (31)

第182表 第4区画の土壌出土遺物観察表(8)(第378図)

番号	種別	器種	長さ	幅	厚さ	重さ	石材	遺構	備考	図版
1	石製品	石板	[7.7]	20.1	0.4	104.9	粘板岩	SK142	筒倉「大」	
2	石製品	石筆	[2.4]			1.3	不明	SK146		284-2
3	石製品	石筆	3.7			1.9	不明	SK147		284-2
4	石製品	砥石	[21.0]	[4.5]	3.8	675.4	ホルンフェルス	SK296	ノコギリ痕 砥面2 被熱(一部黒色化)	283-7
5	石製品	砥石	[13.9]	[7.2]	3.9	560.8	ホルンフェルス	SK298	ノコギリ痕 幅広工具痕(再加工あり) 砥面2 被熱(剝落)	
6	石製品	砥石	[6.9]	[3.4]	2.9	111.3	流紋岩	SK298	側縁部ノコギリ痕 砥面4 被熱(剝落)	
7	石製品	砥石	[16.7]	[8.3]	[2.4]	410.3	ホルンフェルス	SK299	幅広工具痕 砥面1	
8	石製品	磨石	7.0	4.7	1.7	31.0	角閃石安山岩	SK299	多孔質 自然面遺存 使用面4	284-1
9	石製品	砥石	[7.3]	[4.6]	[3.4]	195.8	流紋岩	SK320	幅広工具痕 砥面4	
10	石製品	砥石	5.7	6.3	4.5	253.4	砂岩	SK322	砥面6 被熱(一部赤色化)	
11	石製品	砥石	23.2	[4.0]	3.1	481.9	ホルンフェルス	SK690	幅広工具痕 ノコギリ痕 刃物痕 砥面2 一部剝落	283-13

やや薄手のものである。173・174は肥前系磁器の合子の蓋と身である。175は土師質土器の焙烙で、厚手のものである。他に、京都信楽系陶器の土瓶蓋が認められ、栗橋7期の様相である。第367図3は土製の人形で狐を模す。

本跡からは比較的多量かつまとった量の鍛冶関連遺物が出土している。第594～595図134～139に輪の羽口を示す。

第297号土壌は、区画中央部のやや北東に位置し、長軸1.7mの方形を呈する土壌である。下層は木質繊維を多く含む粘質土、中層に輪の羽口や炭化物を多く含む、上層は砂質土で覆われる。

陶磁器には、蛸唐草文を染付する肥前系磁器御神酒徳利・広東碗、陶器では松岡焼土瓶片が認められ、栗橋7期後半の様相である。酸化コバルト染付の磁器平碗が1点含まれるが、全体的な様相から混在と見られる。鍛冶関連遺物も比較的多い。第595・596図140～168に輪の羽口を示す。

第298号土壌は、長軸1.53mの隅丸長方形を呈する浅い土壌である。重複する第159号土壌より古い。第362図179に示した型紙摺絵染付の磁器平碗が出土しているが、全体的には古手の遺物が多い。これは下層の第690号土壌の遺物が混在しているためと思われる。本跡からも鍛冶関連遺物が多く出土したが、これらにも第690号土壌の遺物が混在するようである。第596図169～171に輪の羽口を示す。

第299号土壌は、区画中央よりやや北西に位置する。長軸1.66mの隅丸方形を呈し、覆土には鉄滓が多量に含まれる。第363図185～188には古手の遺物を中心に示したが、他に複数の型紙摺絵染付・銅版転写染付の磁器もみられる。第374図18は漆碗蓋で、内面赤漆、外面黒漆塗りである。つまみ径2.7cm、口縁が欠けるが下部径6.4cmと小形の器種である。

重複する第300号土壌は、長軸1.72mの隅丸長方形を呈する土壌である。第363・364図189～199に出土した陶磁器を示す。189は木型打込で、施文した上に染付を施す磁器の端尺碗である。遺物の様相から栗橋8期の帰属で、第299号土壌よりも古いと考えられる。

第374図19～21に木製品を示す。19の漆碗と20の漆碗蓋はセットと考えられる。19の外面は腰の張りがなく、緩やかに立ち上がる。20のつまみ径は7.1cmほどと推定され、つまみの大きな器種である。21は箆である。棕櫚を紐で編み、穂先とする。笹竹の柄が一部残存する。第376図33は金属製品で、団扇を模した飾り物である。

第299・300号土壌のいずれからも鍛冶関連遺物の出土が認められた。第597図172～186に輪の羽口を示す。

第301号土壌は区画中央のやや南に位置し、長軸2.65mの隅丸長方形を呈する土壌である。覆土下層に瓦・陶磁器を含むので、廃棄土壌である。

う。

第364図200～206は出土した陶磁器で、栗橋7期の様相である。第374図22・23は出土した木製品である。22は漆椀である。内面底部に多数の穴があげられている。内外面黒漆塗りで、内面には金で「畚」の文字が書かれる。23は内外面黒漆塗りで、高台内に赤で「ひの十」の文字が書かれる。鍛冶関連遺物も出土しており、第597図187～193に輪の羽口を示す。

第302号土壌は区画中央より西側に位置し、第153号土壌（栗橋7期後半～8期）より古い。長軸2.85mの隅丸長方形を呈する土壌とみられる。陶磁器は第364図207～211に示したもののほか、陶器青緑釉土瓶等が含まれる。栗橋7期の帰属とみられる。本跡からは鍛冶関連遺物は出土していない。

第303号土壌は区画中央部のやや西側に位置し、一辺0.75m前後の方形を呈する土壌である。覆土上層は灰・木炭の互層、下層は鉄滓・木炭を含む粘質土である。鍛冶関連遺物が比較的多く、第598図194～197に輪の羽口を示す。以上の所見から、本跡は鍛冶関連の廃棄土壌と考えられる。

第364図212・213に示したように、瀬戸美濃系磁器の端反碗・陶器土瓶が出土しており、栗橋7期に帰属する。

第313号土壌は、地境溝である第17号溝跡と重複する土壌で、長軸1.2mの不整形を呈する。第365図214には大塚相馬系陶器の坏を示した。他に銅版転写染付の磁器類が出土している。

第320号土壌は、区画西側に位置する。長軸1.4mの隅丸長方形を呈する土壌である。深さ1.0mと深度があり、間に薄い粘土層を挟んで、上下に鉄滓を多量に含む。第365図215～219は出土した陶磁器で、215の瀬戸美濃系磁器端反碗を含む。陶磁器の様相は栗橋7期である。鍛冶関連遺物は碗形滓2,758gおよび輪の羽口1点（第598図198）である。

第322号土壌は、第296号土壌と全体が重複しており、本跡のほうが古い。長軸1.72mの隅丸長方形を呈する土壌である。覆土は鉄分を多く含むシルト質土である。第365図220～226に出土した陶磁器を示す。220の瀬戸美濃系磁器端反碗、221の薄手の湯呑形碗、224・225の陶器土瓶類が出土しており、第296号土壌とあまり時期差の無い栗橋7期の様相である。鍛冶関連遺物も出土しており、第598図199～204に輪の羽口を示す。第599図205は凝灰岩製の石材で、強く被熱して表面の一部が溶けている。炉寄石と考えられる。詳細は「第VI章 調査のまとめ」で触れる。

第690号土壌は、区画中央部の少し北東側に位置し、長軸1.65mの隅丸長方形を呈する。覆土は鉄滓・木炭を含む粘質土である。第366図227～237は出土した陶磁器である。概ね栗橋7期までの様相であるが、非掲載資料に酸化コバルト染付の土瓶が認められる。

このように第4区画では、土壌から鍛冶関連遺物が多く出土している。その時期は遅くとも栗橋7期には始まっている。以後、明治後半期以降まで継続したと考えられる。

(5) 第5区画(区画W)

第5区画(区画W)では、区画中央部を中心に、密に土壌が展開する。具体的に遺構配置を確認してみると、区画の西側には疎らに小規模～中規模の土壌が分布するが、中央部付近には、南北軸が長い土壌をはじめ、中規模の土壌が多く重複して検出されている。東側には、調査区際にかけて大型の第183号土壌をはじめ、中型～大型の土壌が複雑に重複して検出されている。第5区画か

らは明確な建物跡は検出されていないが、土壌の特徴的な分布は、建物をも含む敷地の使い方と関わるものであろう。『絵図』によれば「塩物屋彦兵衛」、「営業便覧」の「穀商 鈴木惣七」にあたる区画とみられる。

以下、第5区画の土壌の中から、区画東側の大型土壌の一つである第184号土壌と、第290号土壌、区画中央部に所在する廃棄土壌の第226号土壌・第260号土壌について取り上げる。

第183表 第5区画土壌一覧表 単位:m

番号	区画	グリッド	形態	長軸	短軸	深さ	方位	備考	種別
161	5	E7-15	円形	0.70	0.65	0.15	N-88°-E		415
162	5	E7-14	楕円形	0.90	0.70	0.10	N-50°-E		415
163	5	E7-14	長楕円形	2.20	0.65	0.10	N-71°-E	SK177 重複	415
164	5	E7-14/5	隅丸方形	1.40	1.20	0.30	N-68°-E		415
165	5	E7-15	楕円形	1.25	1.10	0.20	N-21°-W	SK166 重複	415
166	5	E7-15	楕円形	(0.65)	0.60	0.15	N-34°-W	SK165 重複	415
167	5	E7-14	隅丸長方形	1.20	0.75	0.30	N-17°-W	SK168 重複	415
168	5	E7-14	円形	0.70	0.60	0.10	N-0°	SK167 重複	415
169	5	E7-15	隅丸長方形	4.10	0.95	0.20	N-18°-W	SK259より新 SK193 重複	415
173	5	E7-15	長楕円形	1.15	0.70	0.15	N-49°-W	SK196より新 SK181 重複	415
174	5	E7-15	楕円形	0.85	0.70	0.05	N-90°	SK314 重複	415
175	5	E7-15	不整隅丸長方形	2.70	0.60	0.15	N-17°-W	桶2・5D19・SK176/201/314 重複	415
176	5	E7-15	楕円形	0.95 (0.50)	0.10		N-49°-W	SK175/314 重複	415
177	5	E7-14	隅丸長方形	1.80	1.30	0.15	N-77°-E	SK163 重複	415
178	5	E7-14	楕円形	0.75	0.55	0.15	N-16°-W		415
179	5	E7-14	楕円形	1.00	0.65	0.10	N-68°-E		415
181	5	E7-15	長楕円形	2.15	1.30	0.25	N-20°-W	SK196より古 SK201より新 SK173/259/314 重複	415
182	5	E7-16	不明	(2.20)	1.90	0.20	N-72°-E	SK184/337より新 SK183/290 重複	416
183	5	E7-H6,16	不整形	4.00	3.80	0.45	N-74°-E	SK182/184/208/212 重複	416
184	5	E7-H6,16	不明	(2.75)	1.25	0.40	N-15°-W	SK182/212/218より古 SK183/337 重複	379
186	5	E7-15	不整形	1.35 (1.25)	0.25		N-4°-W	SK187/226/227 重複	416
187	5	E7-15	楕円形	(1.00)	0.70	0.25	N-62°-E	SK186 重複	416
188	5	E7-15/6	楕円形	1.30 (0.95)	0.20		N-70°-E	SK189 重複	416
189	5	E7-15	不整楕円形	1.45	1.40	0.30	N-30°-E	SK188/190/221/260 重複	416
190	5	E7-15	不整長方形	(1.60)	1.10	0.30	N-21°-W	SK189/209/221/260 重複	416
193	5	E7-15	楕円形	(0.60)	0.60	0.20	N-48°-E	SK169 重複	416
195	5	E7-14/5	楕円形	1.10	0.80	0.45	N-35°-W		416
196	5	E7-15	隅丸長方形	2.30	1.10	0.25	N-10°-W	SK173より古 SK181/201より新 SK314 重複	415
201	5	E7-15	不明	1.10 (0.75)	-		-	SK181/196より古 SK175/314 重複	415
202	5	E7-15	不整形	1.55	1.35	0.35	N-21°-E	SK209/308 重複	416
208	5	E7-H6,16	隅丸方形	1.60 (1.15)	0.35		N-87°-E	SK183 重複	416
209	5	E7-15	楕円形	(0.80)	0.70	0.10	N-56°-E	SK190/202/260 重複	417
210	5	E7-15	楕円形	1.20	0.95	0.20	N-4°-E	SK217 重複	417
212	5	E7-H6,16	不明	1.35 (0.40)	0.55		N-72°-E	SK184より新 SK183 重複	417
217	5	E7-15	隅丸長方形	2.30	1.35	0.45	N-63°-E	SK210 重複	417
218	5	E7-H6,16	隅丸長方形	0.70	0.70	0.45	N-71°-E	SK184より新	417
221	5	E7-15	隅丸長方形	1.10 (0.75)	0.25		N-75°-E	SK308より新 SK189/190/260 重複	417
224	5	E7-14, J4	不整形	3.25 (0.60)	0.40		N-19°-W		417

番号	区画	グリッド	形態	長軸	短軸	深さ	方位	備考	坪図
226	5	E7-15	隅丸長方形	1.70	1.00	0.70	N-72°-E	SK186/227 重複	389
227	5	E7-15	不明	1.05	(0.80)	0.10	N-53°-E	SK186/226 重複	417
252	5	E7-15/6	隅丸長方形	2.25	1.70	0.50	N-20°-W		417
253	5	E7-15/6	不整形	1.35	1.20	0.40	N-60°-E		417
259	5	E7-15	不整形	2.00	1.10	0.10	N-30°-W	SK169 より古 SK181 重複	417
260	5	E7-15	不整形	3.50	1.55	0.40	N-24°-W	SK189/190/209/221 重複	400
290	5	E7-H6, 16	隅丸方形	2.60	(1.00)	0.35	N-21°-W	SK182/337 重複	413
308	5	E7-15	不明	(0.50)	0.50	0.20	N-33°-W	SK221 より古 SK202 重複	418
314	5	E7-15	不整形	2.25	2.05	0.30	N-28°-W	SK174/175/176/181/196/201 重複	418
337	5	E7-H6, 16	不整形	3.70	1.70	0.35	N-11°-W	SK182 より古 SK184/290・E7-16 P2 重複	418

第184号土壌 (第379~387図)

区画の東側、E7-H6、I6グリッドに位置する。多くの土壌と重複するが、その中でも古いもので、断面観察などによって、第182・212・218号土壌よりも古いことが確認されている。

他の土壌との重複が多く、規模・形状がはっきりしないが、長軸2.75m以上、短軸1.25m以上の規模である。北辺以外は遺存しないが、本来は隅丸長方形であったと思われる。覆土は黒褐色土の単層で、木片等の遺物も多く含むことから、生活用具の廃棄土壌と考えられる。

第380~384図には出土した陶磁器を示した。

1~23までは磁器の碗・杯類である。1は肥前系磁器の広東碗で、外面は崩れた宝珠文と雲竜文、内面口縁部に二重圏線、底部に火焰宝珠を染付する。2・3は瀬戸美濃系磁器端反碗の蓋で、2は外面を三区画に分ち樹文を、内面もこれに揃えたモチーフを口縁部と中心に染付する。3は外面に蛸唐草文を、内面口縁部に輪軸文を染付する。呉須の発色は青味が強い。つまみ部が幅広いのが特徴的なものである。4・5は瀬戸美濃系磁器の端反碗である。4は厚手のものである。高台部はややハ字になる。外面は縦格子文を上下に、その間に崩れた雲竜文を染付する。内面は口縁部に格子文、底部は崩れた竜文を染付するようである。5はやや小型のもので、外面に漢詩文、水仙を、内面には口縁部に濃みで圈

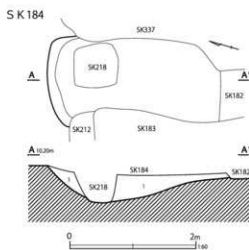

第184号土壌
1 黒褐色土 木片等の遺物多く含む

第379図 第184号土壌

線、底部に二重圏線と水仙らしい花文を染付する。6は瀬戸美濃系磁器の端反の杯で、外面に草花文、内面口縁部に圏線を染付する。7は瀬戸美濃系磁器の端反碗で、小型のものである。赤を主体とした色絵を施す。8は瀬戸美濃系磁器の丸碗で、外面によけ縞文、内面口縁部に二重圏線を染付する。9~15は瀬戸美濃系磁器の湯呑形碗である。9・10は小型の杯に近いものである。9は外面に梅花、内面底部に詩文を染付し、高台内に「永楽年製」銘を染付する。10は外面に人物と詩文、内面口縁部に二重圏線を染付し、高台部が高い。11は外面に橋と花文を染付し、高い高台部には櫛齒状文を染付する。12はやや厚

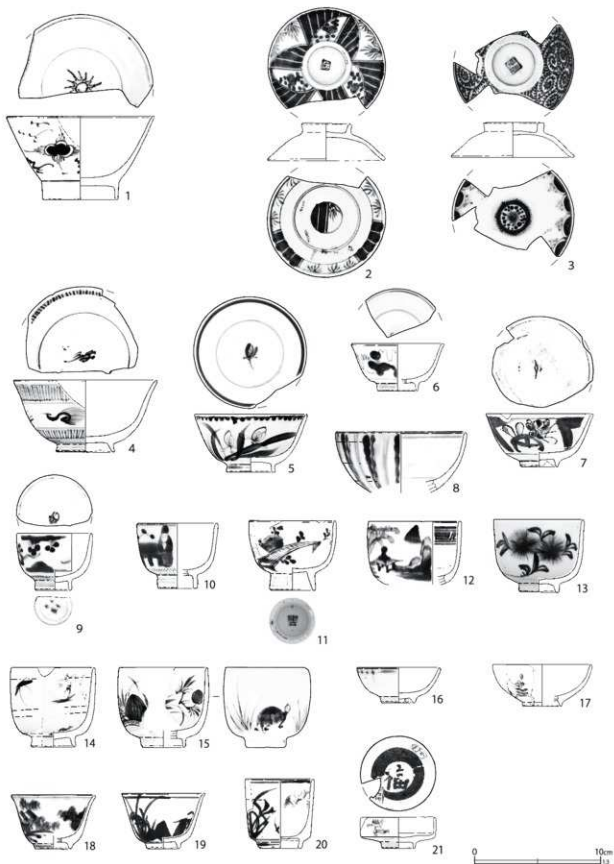

第 380 图 第 184 号土坑出土器物 (1)

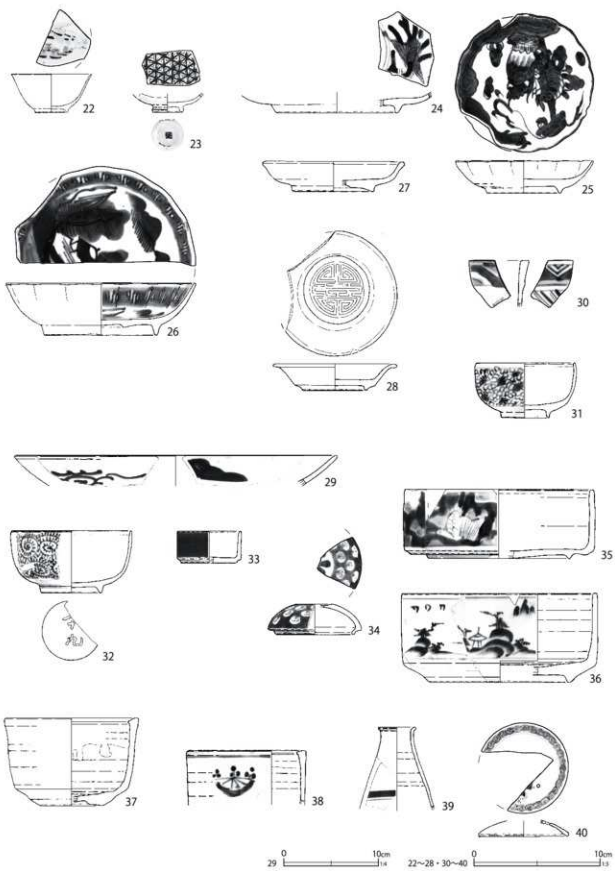

第381图 第184号土坑出土遗物(2)

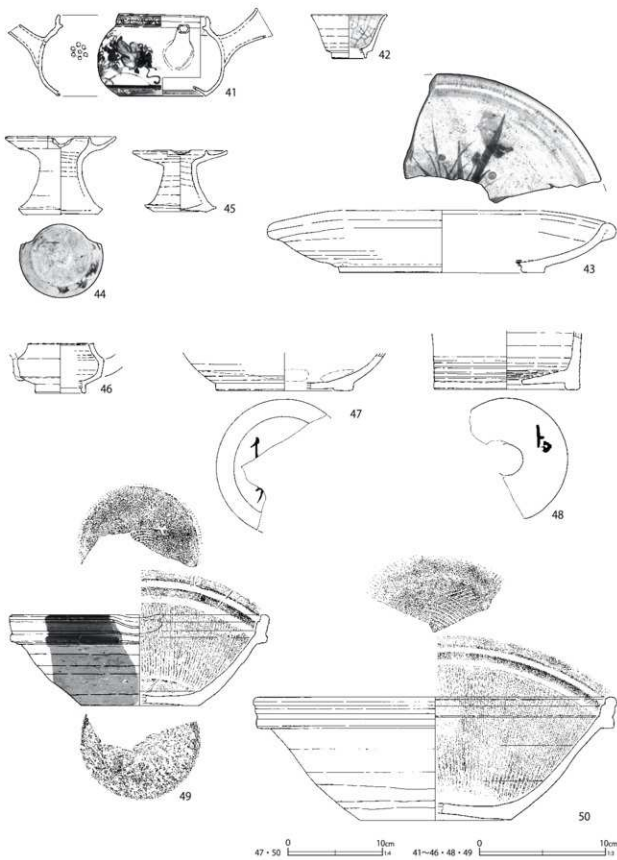

第 382 图 第 184 号土坑出土遗物 (3)

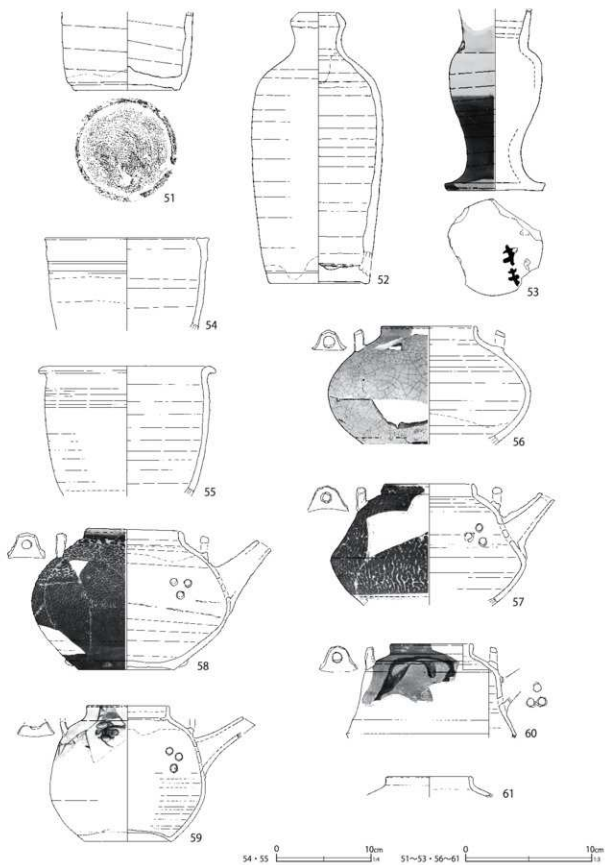

第 383 图 第 184 号土坑出土遗物 (4)

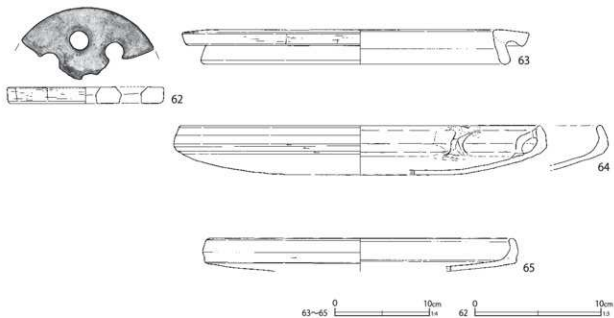

第384図 第184号土壇出土遺物(5)

第184表 第184号土壇出土遺物観察表(1)(第380~384図)

番号	種別	器種	口径	器高	底径	胎土	残存	挽成	色調	遺構	備考	図版
1	磁器	碗	(11.6)	6.6	(5.8)	-	45	良好	灰白	SK184	肥前系 内外面施軸・染付 (広東碗)	
2	磁器	蓋	3.7	3.0	9.1	-	85	良好	白	SK184	SK182と接合 瀬戸美濃系 内外面施軸・染付 (端反碗の蓋)	
3	磁器	蓋	3.8	2.8	9.5	-	55	良好	白	SK184	瀬戸美濃系 内外面施軸・染付 (端反碗の蓋)	
4	磁器	碗	(11.3)	5.7	4.5	-	40	良好	白	SK184	瀬戸美濃系 内外面施軸・染付 (端反碗)	
5	磁器	碗	8.8	4.6	3.8	-	95	良好	白	SK184	瀬戸美濃系 内外面施軸・染付 (端反碗)	183-3
6	磁器	坏	(7.2)	3.7	(3.0)	-	35	良好	白	SK184	瀬戸美濃系 内外面施軸・染付	
7	磁器	碗	(8.3)	4.2	2.8	-	60	良好	白	SK184	瀬戸美濃系 内外面施軸・色絵 (赤・緑・青・黒) (端反碗)	183-4
8	磁器	碗	(10.2)	[4.8]	-	-	25	良好	白	SK184	瀬戸美濃系 内外面施軸・染付	
9	磁器	碗	(5.8)	4.5	2.7	-	45	良好	白	SK184	瀬戸美濃系 内外面施軸・染付 (湯呑形碗)	
10	磁器	碗	(6.2)	5.1	(3.0)	-	45	良好	白	SK184	瀬戸美濃系 内外面施軸・染付 (湯呑形碗)	183-5
11	磁器	碗	6.7	5.5	3.5	-	62	良好	白	SK184	瀬戸美濃系 内外面施軸 外面染付 (湯呑形碗)	184-1
12	磁器	碗	7.3	[5.0]	-	-	75	良好	白	SK184	瀬戸美濃系 内外面施軸・染付 口紅 (湯呑形碗)	
13	磁器	碗	6.9	5.8	2.9	-	100	良好	白	SK184	瀬戸美濃系 内外面施軸 外面染付 (湯呑形碗)	184-2
14	磁器	碗	6.5	6.3	(3.4)	-	80	良好	白	SK184	瀬戸美濃系 内外面施軸 外面染付 (湯呑形碗)	
15	磁器	碗	(6.8)	6.3	(3.2)	-	35	良好	白	SK184	瀬戸美濃系 内外面施軸 外面染付 (湯呑形碗)	
16	磁器	坏	6.4	2.8	2.5	-	50	良好	灰白	SK184	肥前系 内外面施軸 外面染付	
17	磁器	坏	(7.7)	3.3	(2.9)	-	10	良好	白	SK184	肥前系 内外面施軸 外面染付 焼き継ぎ痕	
18	磁器	坏	(6.4)	4.3	(2.7)	-	45	良好	白	SK184	瀬戸美濃系 内外面施軸 外面染付	
19	磁器	坏	6.5	4.4	2.5	-	95	良好	白	SK184	瀬戸美濃系 内外面施軸 外面酸化コバルト染付	184-3
20	磁器	坏	5.2	5.5	3.2	-	62	良好	白	SK184	瀬戸美濃系 内外面施軸 外面酸化コバルト染付	

番号	種別	器種	口径	器高	底径	胎土	残存	焼成	色調	遺構	備考	図版
21	磁器	坏	5.7	2.5	2.5	-	90	良好	白	SK184	瀬戸美濃系 内外面施軸・上絵付(青)	184-4
22	磁器	坏	(6.3)	3.0	2.5	-	35	良好	白	SK184	瀬戸美濃系 内外面施軸 内面上絵付(赤・黄・緑・茶・黒) (卵殻手酒杯)	184-5
23	磁器	坏	-	[1.5]	2.3	-	40	良好	白	SK184	瀬戸美濃系 内外面施軸 内面上絵付(青) 外面染付	184-6
24	磁器	皿	-	[1.6]	(9.6)	-	5	良好	灰白	SK184	肥前系 内外面施軸 内面染付 (初期伊万里様式)	184-7
25	磁器	皿	10.7	2.5	5.7	-	80	良好	白	SK184	肥前系 内外面施軸 内面染付 口紅	185-1
26	磁器	皿	(14.9)	4.1	8.8	-	40	良好	白	SK184	瀬戸美濃系 内外面施軸・酸化コバルト染付	185-2
27	磁器	皿	(10.8)	2.4	(6.2)	-	35	良好	白	SK184	瀬戸美濃系 内外面酸化クロム青磁軸	
28	磁器	皿	9.4	2.1	5.0	-	85	良好	白	SK184	瀬戸美濃系 内外面施軸 内面型押嵐文(壽文皿)	
29	磁器	皿	(33.8)	[3.2]	-	-	5	良好	白	SK184	瀬戸美濃系 内外面施軸・酸化コバルト染付	185-3
30	磁器	鉢	-	[3.6]	-	-	5	良好	白	SK184	肥前系 内外面施軸・染付 口紅 漆繕痕	185-4
31	磁器	蓋物	7.7	4.3	3.6	-	95	良好	白	SK184	肥前系 内外面施軸 外面染付	185-5
32	磁器	蓋物	(9.4)	4.9	4.6	-	35	良好	白	SK184	肥前系 内外面施軸 外面染付 焼き継ぎ痕・焼き継ぎ印(白)	185-6
33	磁器	合子	5.1	2.5	(4.4)	-	55	良好	白	SK184	肥前系 内外面施軸 外面染付	185-7
34	磁器	蓋	-	[2.4]	(6.0)	-	15	良好	白	SK184	肥前系 内外面施軸 外面染付 つまみ欠失 最大径(7.4) cm	186-1
35	磁器	段重	(15.0)	5.4	(11.2)	-	30	良好	白	SK184	肥前系 内外面施軸 外面染付 焼き継ぎ痕	
36	磁器	段重	(15.3)	7.0	(10.8)	-	35	良好	白	SK184	肥前系 内外面施軸 外面染付 被熱	
37	磁器	香炉	(10.4)	6.9	(5.0)	-	35	良好	灰白	SK184	肥前系 内外面青磁軸	
38	磁器	香炉	(9.2)	[4.3]	-	-	20	良好	灰白	SK184	肥前系 外面施軸・染付	
39	磁器	燗徳利	(2.8)	[6.5]	-	-	10	良好	白	SK184	瀬戸美濃系 内外面施軸 外面酸化コバルト染付	
40	磁器	蓋	-	[1.3]	7.0	-	65	良好	白	SK184	瀬戸美濃系 内外面施軸 上面染付 穿孔1	
41	磁器	急須	6.9	6.9	6.9	-	85	良好	白	SK184	瀬戸美濃系 内外面施軸 外面酸化コバルト染付 焼き継ぎ痕	
42	陶器	坏	(5.9)	3.4	(2.6)	I	35	良好	灰赤	SK184	萬古系 内面白化粧・施軸	186-2
43	陶器	皿	(26.1)	4.9	(16.1)	I	20	良好	灰白	SK184	内外面灰軸 内面呉須絵 目跡2遺存 口縁部に大きな歪み	186-3
44	陶器	灯火具	8.5	6.1	5.9	IK	90	良好	灰白	SK184	京都信楽系 内外面透明軸 底部墨痕	186-4
45	陶器	灯火具	(7.3)	4.8	4.3	IK	80	良好	灰白	SK184	京都信楽系 内外面透明軸	
46	陶器	カンテラ	(5.2)	[3.9]	(3.8)	K	20	良好	灰白	SK184	京都信楽系 内外面透明軸	
47	陶器	こね鉢	-	[4.0]	(14.2)	EIK	10	良好	灰白	SK184	瀬戸美濃系 内外面灰軸 内面目跡3遺存	186-5
48	陶器	植木鉢	-	[4.6]	(11.2)	DEIK	20	良好	灰白	SK184	瀬戸美濃系 外面緑軸・貼付文 内底面と高台部に目跡 底部墨書	186-6
49	陶器	播鉢	(20.2)	7.1	(9.3)	DEK	50	良好	明赤褐色	SK184	堺明石系 内面播目 体部墨書 小型	186-7
50	陶器	播鉢	(37.6)	13.0	(15.8)	DIK	40	良好	赤褐色	SK184	堺明石系 砂目底 内面播目	186-8
51	陶器	徳利	-	[6.2]	7.3	DIK	15	良好	灰白	SK184	瀬戸美濃系 底部赤切痕 外面灰軸	
52	陶器	徳利	3.1	21.3	7.8	DIK	60	良好	灰白	SK184	瀬戸美濃系 外面灰軸	
53	陶器	花生	-	[14.4]	7.6	IK	70	良好	灰白	SK184	瀬戸美濃系 底部赤切痕(右) 灰軸・鉄軸挿け分け 底部墨書	187-1
54	陶器	半粥甕	(17.2)	[9.7]	-	HIK	10	良好	にぶい黄褐色	SK184	瀬戸美濃系 内外面柿軸	
55	陶器	甕	(17.2)	[13.8]	-	K	20	良好	灰白	SK184	信楽系か 内外面柿軸	
56	陶器	土瓶	7.3	[9.3]	-	K	40	良好	灰白	SK184	大塚相馬系か 外面鎌白軸 外面下位煤付着	187-2
57	陶器	土瓶	(6.9)	[9.6]	-	IK	30	良好	灰白	SK184	大塚相馬系か 外面鮫肌軸	187-3
58	陶器	土瓶	7.2	11.1	7.6	K	80	良好	灰白	SK184	大塚相馬系か 外面鮫肌軸 露胎部煤付着	187-4
59	陶器	土瓶	6.3	10.7	(6.8)	IK	40	良好	灰白	SK184	外面白化粧後鉄絵・呉須絵 外面下位〜底部煤付着	
60	陶器	土瓶	(6.3)	[7.4]	-	IK	35	良好	灰白	SK184	大塚相馬系か 外面鉄化粧後鉄軸流漆 内面下位透明軸	187-5
61	陶器	土瓶	(6.5)	[1.7]	-	IK	5	良好	灰	SK184	松岡系 外面南鼠軸	
62	瓦質土器	目皿	(12.0)	1.3	(11.9)	CIK	30	普通	にぶい橙	SK184	被熱・変色	

番号	種別	器種	口径	器高	底径	胎土	残存	焼成	色調	遺構	備考	図版
63	瓦質土器	甕罎	(28.0)	3.7	(30.5)	ACHIK	15	普通	褐灰	SK184	上面刻印 煤付着 同一個体とみられる2 破片から図示 最大径 (36.5) cm	187-6
64	土師質土器	焙器	37.9	5.2	39.4	CHIK	45	普通	にぶい黄橙	SK184	底部シワ状痕	
65	土師質土器	焙器	(32.0)	[3.6]	(33.0)	CHIK	15	普通	灰白	SK184	砂目底 外面煤付着	

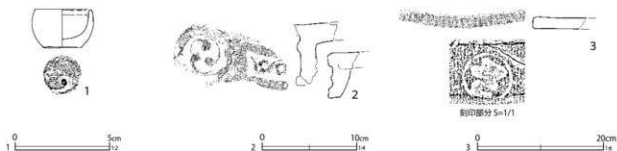

第 385 図 第 184 号土壇出土遺物 (6)

第 185 表 第 184 号土壇出土遺物観察表 (2) (第 385 図)

番号	種別	器種	口径	器高	底径	重さ	胎土	焼成	色調	遺構	備考	図版
1	土製品	小壺	3.0	2.0	2.1	-	AHJK	良好	にぶい橙	SK184	底部糸切痕 (左) 胎土粉質	244-4
番号	種別	器種	長さ	幅	径	胎土	焼成	色調	遺構	備考	図版	
2	瓦	軒椀瓦	[4.7]	[12.5]	6.4	ACIK	普通	灰白	SK184	右巻き	255-1	
3	瓦	椀瓦	[8.6]	[19.2]	-	ACEIK	良好	灰	SK184	刻印「㊦」 胎土硬質		

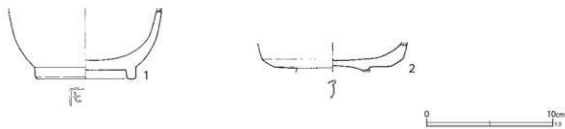

第 386 図 第 184 号土壇出土遺物 (7)

第 186 表 第 184 号土壇出土遺物観察表 (3) (第 386 図)

番号	種別	器種	長さ	幅	厚さ	口径/径	高さ	底径	木取り	遺構	備考	図版
1	木製品	漆椀	-	-	-	-	[5.4]	7.5	横木取り	SK184	両面黒 高台内に朱漆「E」内外面・高台内黒漆	267-1
2	木製品	漆椀	-	-	-	-	2.3	-	横木取り	SK184	内面赤漆 外面黒漆 高台内「了」釘番さカ	267-2



第 387 図 第 184 号土壇出土遺物 (8)

第187表 第184号土壌出土遺物観察表(4)(第387図)

番号	種別	器種	法量	遺構	備考	図版
1	銅製品	針金	縦8.4横4.5厚さ0.08重さ2.8	SK184		

手のもので、外面に山水文、内面口縁部に角渦文を染付する。13は外面に花文と蝙蝠を、14は外面に花文と昆虫文を、15は草・亀を染付する。いずれも内面は無文とする。16・17は肥前系磁器の坏である。16は粗製のもので、外面に崩れた笹文を染付する。高台部豊付に砂が多く付着する。17は焼き継ぎがみられるもので、外面に草花文を染付する。18～23は瀬戸美濃系磁器の坏である。18・19は端反になるもので、18は外面に山水文と家屋を染付、19は崩れた草花文を酸化コバルトで染付する。20は小型・筒形の坏で、外面に崩れた竹林文と思われる文様を、内面口縁部に團線を酸化コバルト染付する。

21は低い筒形の坏で、内面に青の上絵付けで「㊦」を書き、瓢箪形の枠内に「サッテ」・四角枠内に「[サ]カ七」と文字を書く。外面にも上絵付けで鬼を描く。「㊦」は伊丹の武内家による銘柄で、「㊦正宗」があったという(『日本酒銘大鑑』)。戦後は企業統制・合併を経て使われなくなっている。武内家は伊丹に現存する老松酒造の創業家である。栗橋宿跡第1地点(『栗橋宿跡1』遺物集中地点・第448集第35図5)の類似例をみると、サカ七は「酒七」であり幸手の酒屋と考えられる。『営業便覧』の幸手町を見ると「七」の字を持つものは「料理店 酒仕出し」として「七・酒場 田島熊吉」とある。いわゆる幸手の酒場亭のことで、三遊亭圓朝『上野下野道の記』(明治9年)に幸手の名店として名が見える。昭和6年『幸手町勢要覧』末尾の広告欄には「御料理/仕出し さかば/電話10番」とあり、これ以降の存否は不詳である。

22は端反になる卵殻手酒杯で、内面に船・海・山等を多色を用いて上絵付けする。23は内面に青の上絵付け、外面高台に櫛歯状文を、高台

内に崩れた銘歌を染付する。24は肥前系磁器の皿で、初期伊万里様式のものである。内面に飛ぶ鳥を染付する。25は肥前系磁器の小型の皿で、口縁部は輪花状になり、口紅を施す。内面に竜文を染付する。26は瀬戸美濃系磁器の皿で、蛇の目状高台のものである。口縁部は緩く輪花状になる。外面に崩れた宝珠文、内面口縁部に角渦文、底部に山水楼閣文を酸化コバルトで染付する。27は瀬戸美濃系磁器の小型の皿で、口縁部は玉縁状に肥厚する。内外面に酸化クロム青磁釉を染付する。蛇の目状高台を有す。28は瀬戸美濃系磁器の型押壽文皿である。29は瀬戸美濃系磁器の大皿の口縁部で、内外面とも酸化コバルト染付が施される。30は肥前系磁器の筒形の容器で、鉢とした。内外面に染付が施されるほか、口唇部と外面突帯上に鍍金が施される。漆継ぎ痕がある。31・32は肥前系磁器の蓋物で、ともに体部が丸く立ち上がるものである。31は外面に微塵唐草文、32は外面に蛸唐草文を染付する。後者には焼き継ぎ印「[]九」がある。33は肥前系磁器の合子で、筒形を呈する。外面は濃みで塗り潰している。34は肥前系磁器の蓋で、外面に壽文を染付する。遺存部の形状からつまみが欠失するものらしい。35・36は肥前系磁器の段重である。35は墨弾きで外面に亀甲、雲、魚文を染付する。36は外面に山水楼閣文を染付する。37・38は肥前系磁器の香炉である。37は青磁釉を施す。38は外面に桐文、口縁部に團線を巡らす。39は瀬戸美濃系磁器の燭徳利である。40・41は瀬戸美濃系磁器急須の蓋と身だが、別物で組み合わせるものではない。40は外周に渦文を染付する。41は朝顔など草花文を酸化コバルト染付で描く。

42は炆器質の陶器で、胎土から萬古系の坏と

考えられる。内面は白化粧後に施軸しているため、大きな貫入がある白色・不透明の軸葉に見える。43は産地不詳の陶器皿で、胎土は灰色・硬質、光沢の強い灰軸が施される。内面の目跡は径6mm程の円形で小さい。呉須絵で草文を描く。高台部は幅の広い削り出し高台である。

44・45は京都信楽系陶器の灯火具で、油溜りが脚状になる灯明皿である。底部は回転ケズリで、44には墨痕がある。

46は京都信楽系陶器のカンテラで、把手の一部が残る。47は瀬戸美濃系陶器のこね鉢で、灰軸を施し、内面には大きな目跡が残る。底部に墨書がある。48は瀬戸美濃系陶器の植木鉢で、緑軸を施軸する。外面に貼付け文の一部が残る。内面には砂状の目跡が四箇所残る。本来は六箇所が環状に巡るものであろう。高台壘付部にも目跡の一部が僅かに残る。49・50は堺明石系陶器の播鉢である。いずれも内面は一単位9条の播目があり、体部はケズリ後にヨコナデを施す。49は小型のもので、体部に墨書がみられる。51・52は瀬戸美濃系陶器の灰軸徳利である。51は底部の破片で、内底面には反時計廻りの強い回転ナデ痕が残り、中心が突出する。底部には糸切痕が残る。52も内底面には反時計廻りの強い回転ナデ痕が残り、中心が突出する。底部には回転ケズリ痕が残る。53は瀬戸美濃系陶器花生で、体部に鉄軸・灰軸を掛け分けする。底部は右回転糸切痕が残り、墨書がある。54は瀬戸美濃系陶器の柿軸半胴甕の口縁部である。胎土はやや橙色味を帯び、黒色粒子が多い。55は陶器の柿軸甕であるが、通常みられるものより肩が張らない。軸葉は光沢の強い赤味を帯びるもので、胎土も白色味が強く硬質である。信楽系陶器の可能性が有る。

56～61は陶器の土瓶である。56は外面に大きな貫入がある糠白軸を施軸する。器壁は厚手で、胎土は白味が強く硬質、少量の黒色微粒子が含まれる。57・58は、茶色味の強い光沢のある鮫肌

軸を施軸する。胎土は白色味が強く緻密である。58の外面下位はケズリで整形される。また、内面には粘土継ぎのような痕跡がみられる。59は薄手の土瓶で、白化粧後に鉄絵・呉須絵で絵付けを行う。体部上位に小さな段が付く。体部外面下位は不安定なケズリ、外面底部は平滑にナデ調整され、ケズリ痕跡はみられない。60は体部上位に段が付き、腰部が屈曲する形態の土瓶である。口縁部～外面に鉄化粧を施した後、鉄軸をランダムに流し掛ける。内面下位には透明軸が施軸される。胎土は白色味が強く緻密である。これらのうち、56～58・60は胎土に共通性がある。糠白軸・鮫肌軸を多用する大塚相馬系陶器の可能性が有る。61は松岡系陶器の土瓶で、青海の強い海鼠軸を施軸する。

62は瓦質土器の目皿で、上面から漏斗状に穿孔する。使用による被熱で全体に赤変し、上面は白化して荒れている。周囲はヘラナデ後、ヨコナデ、下面は丁寧なナデで平滑にする。胎土に角閃石を一定量含む。63は瓦質土器の甕罎である。同一個体と考えられる二破片で、遺存範囲の多い破片から反転復元をした。上面に刻印（○が3つ以上連なる）があるのは、もう一つの破片である。罎部側面はヘラナデ後にヨコナデを施す。上面もヘラナデ後にヨコナデで平滑にしているらしい。全体に煤が付着する。胎土に角閃石を含む。64は土師質土器の焙烙である。底部にシワ状痕を残す。体部側面下位はケズリ整形されるが、上位はヨコナデでこれを消す。内底部は周縁部を回転ナデし、中心付近をヨコナデして平滑にするものらしい。灰白色を呈し、胎土に角閃石を一定量含む。65も土師質土器の焙烙で、底部は砂目状痕跡、体部下位を広くケズリで整形する。内底面は周囲を強い回転ナデ、その内側もやや弱い回転ナデで調整する。胎土に角閃石を多く含む。出土した陶磁器では、磁器の湯呑形碗が目立って多いのが特徴である。本跡は主に陶磁器の様相から、

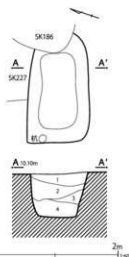

第226号土壇

- 1 暗赤色土
シルト質 腐植土・炭化物粒子少量 粘性・しまりあり
2 暗褐色土
1層より暗い シルト質 木炭多量 炭化物(φ1~3 cm)
多量 粘性・しまりあり
3 黒褐色土
シルト質 炭化物(φ2~3 cm)少量 粘性・しまりあり
4 黒褐色土
3層より暗い シルト質 炭化物少量 腐植土多量 粘性・しまりあり

第388図 第226号土壇

栗橋9期でも古い段階に帰属するものと思われる。

第385図1は所謂「つぼつぼ」形の土製品である。2・3は出土した瓦類で、2は軒杖瓦である。3は棧瓦の破片で、側面に「㊦」の刻印があるものである。

第386図1・2は木製品である。1は漆椀である。内外面黒漆塗りである。高台内に赤漆で「卍」の文字が書かれる。2も漆椀である。体部下位に明確な稜を持つ器形である。高台内は楯鉢状に作られる。内面赤漆、外面黒漆塗りで、高台内に「了」の文字が刻まれる。

第226号土壇 (第388~399図)

区画中央部の南側、E7-I5グリッドに位置する。第186・227号土壇と重複している。長軸1.7m、短軸1.0mの隅丸長方形の土壇で、検出された深さ0.7mである。覆土の上層には板材など木製品を多く含み、下層には腐植土が多く含まれる。

第389~393図に出土した陶磁器を示す。

1・2・4は肥前系磁器の端反碗である。外面

の染付は、1は山水楼閣文を、2は窓枠内に花文を配し、内底面の文もそれに準ずる。いずれも内面口縁部に、墨弾きによる雲文を染付する。4は外面に縦格子の間に区画を設け、松竹梅文を染付する。口縁部の反りの弱いものである。焼き雑ぎされており、焼き雑ぎ印は最初の二文字が不鮮明だが、「[ク三]九」であろうか。3・5~7までは瀬戸美濃系磁器の端反碗である。3は外面に崩れた山水楼閣文、内面口縁部に濃みによる圏線、内底面に波文を染付する。やや大振り・厚手のものである。5は崩れた飛雲文を、6は微塵唐草文の中に花文を、7は丸文内に「福」「壽」文等を、それぞれの外面に染付する小振りの碗である。8~10はいずれも端反碗の蓋である。9には煤が付着するが、明確な被熱痕跡は認められない。

11~16までは瀬戸美濃系磁器の湯呑形碗である。11は濃い藍色の呉須で染付しており、口縁部は輪花状になる。同じサイズ・文様のものが、第105・121号土壇の火災廃棄物の中に複数認められる。12は蜻蛉草文、13は葦に鶯鶯、14は葦に蟹を、各々外面に染付している。15は木型打込と染付の組み合わせで花文を描く。16は丸文内に「福」「壽」文等を染付する。17は肥前系磁器の湯呑形碗で、この時期のものとしては珍しく長い円筒形を呈する。体部外面の上位・下位には、斜格子内に淡く濃み塗りする地紋の間に花文を染付しているが、中位は露胎(拭き取りか)とし、白盛や細い線の上絵付けで樓閣・舟等を描く。18は瀬戸美濃系磁器の平碗で、中位の突帯部は鉄釉で黒く塗られる。酸化コバルト染付で梅樹文を描く。19は広東碗形を呈する肥前系磁器の猪口である。20は肥前系磁器の坏で、端反のものである。外面に「わ口け」と読める文字を染付する。21は瀬戸美濃系磁器の坏で、やはり端反のものである。内面に染付が施される。22は蓮芝文を描く酸化コバルト染付の坏である。