

## 第V章 まとめ

### 第1節 VI・VIII区、北水路①・②区、東水路①・②・④・⑤区、南水路①区の調査成果

#### 1. はじめに

本節では、前章までに報告した各調査区の弥生時代中期～後期の遺構の中で、主要な遺構を基に、その事実関係を調査区単位で整理する。

#### 2. VI区

VI区は微高地の北部に位置し、弥生時代中期前半～後期後半頃の遺構を確認した。

弥生時代中期の遺構としては、少数の土坑跡と小規模な溝跡を確認した。中期前半の遺構ではSKd21・34、中期中頃ではSKd22・27、SDd03等があげられる。なお、SKd27からは、中期中頃の一括性の高い土器が出土しており好資料になった。

VI区で確認した遺構の大半は、弥生時代後期に属する遺構である。

後期前半の遺構としては、堅穴住居跡SHd07、溝状遺構SDd05・06、落ち込み状遺構SXd01等があげられる。唯一の住居跡SHd07は建て替えが確認できる円形住居で、VI区で最も古い堅穴住居跡である。SHd07の南東に位置するSDd05は削平を受け残りが悪いが、その方向をみる限りSHd07の外周に沿うように若干弧を描いている。そのため、SDd05はSHd07に伴う周溝の可能性もある。

後期後半になると飛躍的に遺構数は増加する。この傾向は他の調査区と同様で、この時期が集落の拡大期にあたる。VI区では堅穴住居跡11棟、掘立柱建物跡1棟、土坑跡8基、溝状遺構4条を確認した。

時期的には後期後半でも新相頃の遺構が主体を占めており、主要な遺構をあげれば以下の遺構があげられる。

堅穴住居跡SHd01・03（新相）・04・05（新相）・06・08（古相）・09・10（新相）・12・13（新相）・14、土坑跡SKd03・18（新相）・20（新相）・29（新相）・30・31（新相）・32・35（新相）、溝状遺構SDd02（新相）・04（新相）・07（新相）・10

堅穴住居跡の形態は円形・隅丸方形・長方形等に分かれる。隅丸方形の住居は小判型に近い形状を呈し、他の住居に比べ比較的大型である。

終末期～古墳時代前期の遺構は極端に少なく僅かにSKd19だけがあげられる。そのため、VI区はこの時期、居住域の外縁部にあたる。

なお、VI区では整理作業の際に抽出した掘立柱建物跡が8棟確認できる。概ね梁間1間×桁行3間程度の建物が主体を占めている。主軸方位で分ければ3グループに分けられる。内訳としては、①北から12～13°西へ向くSBd05・06、②北から8～15°東へ向くSBd01・02・03・04・07、③北から47°東へ向くSBd08等の建物群である。これらの建物は出土遺物が乏しく時期の判断には苦慮するが、他遺構との切り合い等から、3グループのうち少なくとも①グループのSBd05・06は、後期前半頃の可能性が考えられる。

### 3. Ⅶ区、東水路②区

Ⅶ区と東水路②区は微高地の北辺にあたる。調査区の北半部では、本遺跡の北東に所在する「平木尾池」から延びる谷筋に続く自然河川 SRe01 を確認した。調査区南半部の微高地上では北半部が湿地状を呈しているためか、南に隣接するⅦ区に比べ極端に遺構密度が低い。

微高地上では弥生時代中期の遺構は皆無であるが、後期前半頃になれば土坑跡 SKe07（新相）、SDe02・04（新相）・06（新相）・07（新相）等の遺構が確認できる。また、後期後半では土坑跡 SKe05（新相）、不整形遺構 SXe01・02 等を確認した。注目できる遺構としては、比較的一括性の高い土器が出土した SKe07・05 があげられる。

住居跡では、SBe01～05 の掘立柱建物跡を確認できるが、柱穴からの出土遺物が乏しく、遺物からの時期判断は難しい。これらの建物は梁間1間×桁行2～3間程度の小型の建物である。主軸方位は多様でグループ化は困難であるが、SBe01・02 は比較的方向性を揃えており類似する時期が考えられる。

また、SBe03・04 の東側には後期前半（新相）頃の SDe04 が西に僅かに湾曲気味に配されており、建物はその向きに影響を受けているようである。そのため、SBe03・04 は SDe04 に類似する後期前半以降の時期が考えられる。

北半部に位置する SRe01 は、河川の堆積状況と出土遺物のみを限り、弥生時代中期前半頃には河川としての機能を終え埋没が始まり、終わるのは終末期頃である。また、この河川からは、集落からの廃棄物と考えられる弥生時代前期末～中期前半、後期～終末期頃の多量の土器・石器・木製品が出土した。注目できるのは、SRe01 の上面で河川を横断するように直線状で並列して配された矢板列 SZe01・02 である。この遺構は SRe01 がほぼ埋没し湿地状を呈している後期後半～終末期頃に、河川の上位から打設された遺構と考えられる。

なお、SRe01 南岸の上位層からプラントオパールを検出していることから、この時期 SRe01 は水田化している可能性が高い。これらの状況から、SZe01・02 は水田に伴う畔状の遺構と考えられるが、県内の事例が乏しく今後の資料増加に期待したい。

### 4. 北水路①・②区、東水路①区

北水路①・②区、東水路①区は、本調査地の北辺部にあたる。この地域は先述したⅦ区同様、本遺跡の北東に所在する「平木尾池」周辺から延びる谷筋の延長部分にあたり、北水路①・②区においては、弥生時代後期後半以降の幅広い2条の自然河川 SRe02・03 を確認したが、調査区の幅が狭いため最深处までの調査を行っていない。そのため、規模・堆積状況・堆積時期等不明な点が多い。

北水路①区では SRe03 を確認した。河川上面には微高地上の第1検出面と同様の遺構面を検出し、SDe11～18 等の溝状遺構を確認した。これらの遺構からは弥生時代の遺物が出土しているが、おそらく中世以降の遺構であろう。

北水路②区では、西端部で SRe03 の西岸部、中央で SRe02 を検出し、両河川の縁辺部では、東西二つに分かれた微高地を確認した。両微高地上では掘立柱建物跡 SBe06、土坑跡 SKe08、溝状遺構 SDe09・10 及び柱穴数基を確認した。そのため、これらの遺構は一時期、集落が北辺にまで及んでいたことが窺える遺構である。遺構中からは出土遺物が乏しく不明な点が多いが、他の調査区の状況からみて、弥生時代後期前後の遺構であろう。

## 5. 東水路④・⑤区、南水路①区

本調査区の東辺部にあたる東水路④・⑤区と、南辺部にあたる南水路①区は比較的遺構密度は高い。その状況から、本遺跡の集落域は、更に東方に広がるものと考えられるが、その東限については不明瞭である。東水路④・⑤区、南水路①区からは、弥生時代後期～終末期に至る多数の遺構・遺物を確認した。

弥生時代後期前半の遺構は少なく、SHf11、掘立柱建物跡 SBf05、溝状遺構 Sdf09・11等の後期前半新相頃の遺構があげられる。なお、時期判断が難しい東水路⑤区の SHf07 は、石器が多数出土していることから、弥生時代中期に遡る可能性もある。

弥生時代後期後半になると他の調査区同様に、遺構数は増加する。主要な遺構をあげれば、竪穴住居跡 SHf05・06（新相）・09・10、掘立柱建物跡 SBf06、溝状遺構 Sdf16、土器棺墓 STf01・02・03等の遺構があげられる。STf01・02・03は、南水路①区の西半部で検出しており、これらの土器棺墓はⅠ・Ⅱ区から続く土器棺墓群の東辺部にあたる。この地域は微高地の南西辺を画する SRa01・02に隣接する地域にあたり、後期後半の段階では小児用の墓域として占められている。

弥生時代終末期～古墳時代前期初頭になると遺構数は減少する。主要な遺構では、竪穴住居跡 SHf02・12、溝状遺構 Sdf17等があげられる。竪穴住居跡 SHf02・12は方形を呈し、主柱穴は4本柱で、南辺に長円形の中央土坑を備えており、画一的でこの時期の特徴が表れている。

なお、SHf12は焼失家屋であり、比較的良好な状態で屋根材や柱材を検出している。そのため、住居の構造を復元するうえで好資料になった（註1）。

## 第2節 鹿伏・中所遺跡の集落の動向

### 1. はじめに

前節では、今回報告したⅥ・Ⅷ区、北水路①・②区、東水路①・②・④・⑤区、南水路①区の遺構・遺物の事実関係の整理を行なったが、本節では既に報告を終えているⅠ～Ⅴ・Ⅵ・Ⅸ区、東水路③区、南水路②・③区の遺構・遺物（註2）を含め、全ての調査区の概要を時代順に紹介する。なお、調査地全体を対象にする都合上、前節と重複する記載が多々ある点を断っておく。

### 2. 旧石器・縄文時代

Ⅰ・Ⅴ区から旧石器と縄文時代の資料が数点出土している。旧石器の資料ではⅠ区からサヌカイト製の翼状剥片が、Ⅴ区からは旧石器の可能性が高い、赤色頁岩製でスポール状の石核調整剥片が混入品として出土している。また、縄文時代の資料では、Ⅷ区の自然河川 SRe01等から数点出土している。

純粋な旧石器と縄文時代の遺構が確認できないことから、おそらく、当時の遺跡の中心部は本遺跡の東方の比較的標高の高い、白山山麓に所在する可能性が考えられる。

### 3. 弥生時代前期末～中期初頭

弥生時代前期末～中期初頭の明瞭な遺構は皆無である。ただ、微高地北半部のⅤ～Ⅶ区等の諸遺構には、この時期の土器が混入している事例が多い。Ⅷ区北半部の SRe01からも、同時期の多量の遺物が出土しており、周辺域に当時の集落の中心が所在しているのは間違いなからう。

#### 4. 弥生時代中期

##### 集落域

中期前半頃には、Ⅵ区の土坑跡等、数基の遺構が確認できる。また、中期前半の可能性をもつ住居もあるが、不明瞭な点が多く確定できない。そのため、弥生時代前期末～中期前半頃の集落は、周辺の地理的環境と先の状況を踏まえれば、本調査地から東方に隣接して広がっている可能性が高い。

本調査地で住居跡が確認できるのは弥生時代中期中頃以降で、この時期が本調査地の集落の開始時期といえる。

確認できる竪穴住居跡としては、Ⅰ・Ⅱ区のSHa01(中業)・02(中業)・10(後業)・11(中業)・13(中業)等の一群と、微高地北半部にあたるⅦ区のSHb23(中業)等があげられる。

住居の分布や検出状況から、主に微高地南辺部Ⅰ・Ⅱ区の自然河川SRa01沿いに小規模な集落が展開していることが窺える。この時期の住居跡は直径4～5m程度の小型の円形住居で、主柱穴は2ないし4柱穴を呈し、壁溝・中央土坑等を備えている。

##### 低湿地域

弥生時代中期の微高地周辺の自然河川について触れておく。Ⅷ区、北辺水路①・②区、東水路①・②区等の本調査地北辺部は、本遺跡の北東に所在する平木尾池周辺から延びる谷筋の延長部にあたり、Ⅷ区SRe01は同地域から流下した自然河川と考えられる。SRe01は、その堆積状況及び出土遺物から、中期前半には河川としての機能を終え、埋没を開始しているようである。また、この河川の埋没が終るのは弥生時代終末期頃で、中期前半から終末期までの長期間、この河川は湿地状を呈していたようである。

なお、本調査地の南西辺部にあたるⅡ・Ⅲ・Ⅸ区で確認されたSRa02・03等の自然河川からも中期の遺物が出土しており、これらの河川周辺にも、同時期で未確認の河川が存在していた可能性がある。

#### 5. 弥生時代後期前半

##### 集落域

弥生時代後期前半には、微高地のほぼ中央部にあたるⅡ・Ⅳ・Ⅴ・Ⅵ・Ⅶ区で住居跡を確認しており、後期前半の集落は明らかに中期の段階より拡大している。主要な竪穴住居をあげれば、以下の18棟の住居があげられる。

Ⅱ区SHa09・14、Ⅳ区SHc01(古相)・03(古相)・04(新相)・07(新相)・09(新相)・11(新相)・14(新相)、Ⅵ区SHd07・13(新相)、Ⅶ区SHb17・20・22・27・29・30(新相)、南水路①区SHf11(新相)住居の傾向としては、後期前半でも新相段階のものが主体を占めるようである。形態では円形住居が主であるが、SHc09は張り出しを備えており注目できる。規模的には直径7m以上の住居もみられ、中期の住居に比べれば明らかに大型化している。

なお、後期前半以降のⅦ区周辺では、住居を巡る周堤の外側に配した柱穴列と考えられる、「外周柱穴列」を伴う住居を多数確認した。これらの住居は削平により掘方を失っているものが多数を占め、柱穴の配置等から住居を抽出したのが多い。そのため、再検討が必要な住居も数例はあろうが、「外周柱穴列」を伴う住居としての視点は、今後も他事例を含め検討を続ける必要があろう。

この時期、掘立柱建物が微高地北半部のⅥ・Ⅶ区で数棟確認できる。代表的な建物としてはⅥ区

SBd05・06、Ⅶ区のSBb08・09（新相）・17・18・20等があげられるが、前節で報告したⅦ区SBc03・04もこの時期含まれる可能性がある。主軸方位や配置及び出土遺物等から、2棟前後でグループ分けが出来る。これらの中でSBb09は、後期前半新相頃の建物で、梁間1間×桁行6間、梁間中央には独立棟持柱を備えている。面積は約34㎡を測り、この遺跡で最も大型の建物である。

なお、時期を特定できない建物も含めれば、本調査地からは合計63棟の掘立柱建物を確認している。その内57棟の建物はⅥ・Ⅶ・Ⅷ・北水路①区に、それ以外の6棟はⅠ・Ⅱ区で確認しており、傾向として、微高地の北半部に集中する点が指摘できる。おそらく、竪穴住居跡との機能の差が、分布域の特徴として、表れているものと考えられる。

住居以外の注目できる遺構としては、Ⅳ・Ⅴ区で検出したSDc15があげられる。SDc15はⅣ・Ⅴ区においては直線状に南北に延び、Ⅲ区で南西方向へ向きを変え、Ⅲ区SDa54へ続くものと考えられる。この溝跡の東側には、この時期の住居は確認できないため、SDc15・SDa54は後期前半頃の集落の西辺を画する溝状遺構の可能性がある。なお、SDa54は遺跡の南辺に所在するSRa01が所在する低湿地方向へ延びるため、この一連の溝跡は、集落を画する用途と伴に集落の排水を兼ねた溝状遺構とも考えられる。

## 6. 弥生時代後期後半

### 集落域

Ⅳ・Ⅴ・Ⅵ・Ⅶ区、東水路④区、南水路①区で住居跡を確認しており、その分布状況から、集落は微高地のほぼ中央から東方面へと更に拡大しピークを迎える。主要な竪穴住居をあげれば以下の31棟の住居があげられる。

Ⅳ区SHc02・11（新相）・14（新相）・15（古相）・17（新相）、Ⅴ区SHc23（新相）・24（新相）・26（新相）・27（新相）・30（新相）・31（新相）、Ⅵ区SHd01・03（新相）・04・05（新相）・06・08（古相）・09・10（新相）・12・13（新相）・Ⅶ区SHb01・03・04・05（古相）・07・32・33（古相）・34（古相）、東水路④区SHf05・06（新相）、南水路①区SHf09・10

住居跡の形態は、後期前半までは円形住居が主であったが、この時期には新たに、隅丸方形・方形・多角形・長方形等の住居が少数現われる。中でも多角形の住居は、後期後半新相頃に現れるようである。注目できる住居では、Ⅳ区東端に位置する長方形住居のSHc02があげられる。この住居の外周には、周溝SDc09を巡らしている。この遺跡では周溝を伴う住居は少ないため、注目できる住居である。なお、SHc02の周辺には、後期前半以降の比較的大型の円形住居SHc01・04・07等が位置し、SHc02はこれらと同一グループの住居と考えられる。

微高地北半部のⅥ・Ⅶ区では、掘立柱建物が後期前半以降継続して分布する。この時期の建物としては、SBb02（新相）10・12・13・19（古相）・27（古相）・29（古相）等があげられるが、他に時期が特定できない建物が数棟あり、集落の具体像を明らかにする上で課題となっている。先述した時期の不明瞭な建物は、中期に遡る明確な根拠がない限り、弥生時代後期の括りの中で解釈するしかなかろう。

微高地の南辺部にあたる、Ⅰ・Ⅱ区の東辺及び南水路①区の西半部では、土器棺墓を20基確認した。土器棺は壺・甕・鉢を身と蓋に組み合わせたもので、主に大型壺（身）と大型鉢（蓋）の組み合わせが多いが、大型壺同士や甕同士の組み合わせ等、多様な組み合わせがあり、県内の土器棺墓の様相を研究するうえで貴重な成果になった。

## 低湿地域

微高地周辺の自然河川について触れておく。微高地北辺Ⅷ区のSRe01は先述したように、この時期は湿地状を呈している。微高地南西辺部にあたるⅠ・Ⅲ・Ⅸ区では、SRa01・02・03等の河川を確認した。これらの河川は、本調査地の東方に所在する白山の南山麓近くで確認できる、北西方向へ向けて北上する埋没河川から派生する自然河川と考えられる。

先述した河川のうちSRa02・03は、その堆積状況及び出土遺物から、後期前半には概ね河川としての機能を終え、後期中頃から埋没を開始し埋没を終了する終末期頃までの長期間、湿地状を呈しているようである。なお、SRa02の西側には、河川の流路方向に揃えたSDa64・65・70の溝状遺構を確認した。SDa64・65の性格としては、おそらくSRa02が機能を失い、その廃水路としての役割の代替として掘削された溝跡の可能性が高い。

Ⅲ・Ⅸ区では、先述した河川や溝跡が概ね埋没した後期中頃以降、周辺の集落から多量の土器が廃棄される。これらの土器は土器溜り状を呈し、数群に別れて確認した。出土した土器の中には、記号紋を施した土器や、他地域産の土器等を含み、当時の土器の様相を研究するうえで貴重な資料になった。

## 7. 弥生時代終末期～古墳時代前期前半

### 集落域

Ⅱ・Ⅲ・Ⅳ・Ⅴ区・東水路④区、南水路①区で住居が確認できる。特にⅡ・Ⅲ・Ⅳ・Ⅴ区には比較的集中しており、この時期微高地の南半部が集落の中心域であったことが窺える。主要な竪穴住居跡をあげれば以下の18棟の住居があげられる。なお、終末期と古墳時代前期初頭に細分可能な住居については、括弧内に記載したが、(古墳)と記載しているものは、古墳時代前期初頭の住居を示している。

Ⅱ区 SHa12 (古墳)・16 (終末)、Ⅲ区 SHa27 (終末)・28 (終末)、Ⅳ区 SHc05 (古墳)・06 (終末)・08 (終末)・10 (古墳)・12 (古墳)・16 (終末)・18 (終末)・19 (終末)・20 (終末)、Ⅴ区 SHc21 (古墳)・22 (古墳)・28 (終末)・東水路①区 SHf02 (終末) 南水路①区 SHf12 (古墳)

先述した弥生時代後期後半と比べれば、明らかに住居は減少している。また、本調査地から前期前半以降の住居がみられない事から、この時期以降集落は他地域へ移動している。

竪穴住居跡の形態は多角形と方形に限られるが、概ね多角形の住居は終末期頃には途絶え、古墳時代前期初頭には方形住居に限られるようである。

終末期の注目できる住居では、Ⅳ区東端に位置する多角形住居のSHc06があげられる。この住居の外周には、周溝SDc10を巡らしている。この遺跡では周溝を伴う住居は少く、注目できる住居である。なお、SHc06は先述した、周溝を伴う後期後半のSHc02の西側に隣接しており、検出状況から同一グループの建て替えによる住居として捉えられる。

古墳時代の方形住居は、外周に壁溝、周囲にベッド状遺構、4本の支柱穴、南辺に長円形の中央土坑を配している住居が多数を占め、かなり画一的である。

## 低湿地域

微高地周辺の自然河川について触れておく。先述したように、遺跡の北辺部Ⅷ区のSRe01は湿地状を呈していたが、後期後半新相ないし終末期頃には河川の上面に矢板列SZe01・02が配される。前節で述べたように、SRe01の南岸の上位層からはプラントオパールを検出しており、SRe01はこの時期水

田化している可能性が高い。そのため、SZe01・02は水田に伴う畔状の遺構と考えられるが、このような遺構の県内事例が乏しく今後の資料増加を待ちたい。

微高地南西辺部にあたるⅠ・Ⅲ・Ⅹ区のSRa02・03がほぼ埋没を終えた古墳時代前期前半頃、Ⅰ区の東端部のSRa01の河床面において、長い横材と多数の斜材を組み合わせたものを骨組みにして、土手状に構築した小規模な環状遺構を数基確認した。SRa01はⅠ区の東半部で確認された河川で、南東方向から南西方向へ向けて大きく蛇行し、微高地を削り込んでいる。環状遺構はこの河川が大きく曲がる流路の変換点に築かれており、その配置状況から貯水のための遺構と考えられる。おそらく、この地点の南方に集落の生産基盤である水田域が広がり、この遺構はその地域に導水するための遺構と考えられる。

注目できるのは、環状遺構を構築される際に使用した多数の木製品である。これらの木製品の中には、住居に使用していた柱材や垂木材等の建築部材を杭として転用したものが多数ある。出土した柱材の中には3mを超える長いものや、ホゾ穴を施したもの、ヤリガンナ等で表面を精緻に整形した柱材等もあり、当時の住居の構造を復元するうえで貴重な資料といえる。

SRa01・02・03等の河川が埋没したのち、その上面には、先の河川の流路方向に向きを描えた、SDa33・34・35等の溝状遺構が掘られる。おそらく、これらの溝跡は廃水を主目的とした溝跡と考えられる。注目できるのは、SDa33・34・35等の埋土及び周辺の遺構面上には、褐色系の洪水砂が広範囲に確認できる事である。数時期に分かれて堆積したものと考えられるが、この洪水砂により微高地南西辺部の低地部は、現在の地表面近くまで埋没している(註3)。いつ堆積したか、時期を示す資料は少ないが検出状況から推定して、古墳時代前期以降でもさほど隔たりがない頃に、この低地を埋める河川による洪水が本遺跡に及んだものと考えられる。

先の洪水により、微高地周辺の低湿地域に所在していたと考えられる、当時の生産基盤である水田域に被害を及ぼした可能性が高く、こうした環境の変化が、集落を他地域へ移動させる要因の一つとも考えられる。ただ、残念な事に周辺地域において比較材料が見出せないため、今後の資料の蓄積に期待する点が多い。

#### (補注)

- (1) SHN2の発掘調査を担当した古野氏は、床面直上の炭化材や焼土、被覆土の状況から、この住居の屋根構造を土葺の屋根と推定しているが、土葺屋根の類例は少なく、今後の事例増加に注意したい。  
香川県教育委員会・(財)香川県埋蔵文化財調査センター 1995 平成6年度「鹿伏・中所遺跡」『高校新設事業に伴う埋蔵文化財発掘調査概報』
- (2) Ⅰ～Ⅴ・Ⅶ・Ⅹ区、東水路③、南水路②、③区の調査成果については既に報告している。その記載している調査区と、報告書の掲載関係は以下の通りである。
  - Ⅰ・Ⅱ・Ⅲ区、南水路②・③区  
香川県教育委員会 2008「鹿伏・中所遺跡Ⅰ」『高校新設事業に伴う埋蔵文化財発掘調査報告 第2冊』
  - Ⅶ・Ⅹ区、東水路③区  
香川県教育委員会 2009「鹿伏・中所遺跡Ⅱ」『高校新設事業に伴う埋蔵文化財発掘調査報告 第3冊』
  - Ⅳ・Ⅴ・Ⅵ区  
香川県教育委員会 2010「鹿伏・中所遺跡Ⅲ」『高校新設事業に伴う埋蔵文化財発掘調査報告 第4冊』
- (3) Ⅹ区の南壁の土層では、この洪水砂が最深度で約1.0m堆積していることが確認できる。これらの状況から、その規模の大きさが推測される。  
香川県教育委員会 2009「鹿伏・中所遺跡Ⅱ」『高校新設事業に伴う埋蔵文化財発掘調査報告 第3冊』

#### (参考文献)

香川県教育委員会・(財)香川県埋蔵文化財調査センター 1995 平成6年度「鹿伏・中所遺跡」『高校新設事業に伴う埋蔵文化財

発掘調査概報

- 香川県教育委員会・(財)香川県埋蔵文化財調査センター 1996 平成7年度「鹿伏・中所遺跡」[高校新設事業に伴う埋蔵文化財発掘調査概報]
- 香川県教育委員会 1998 「鹿伏・中所遺跡」[県立三木高等学校東駐輪場建設に伴う埋蔵文化財発掘調査概要]
- 香川県教育委員会 2008 「鹿伏・中所遺跡Ⅰ」[高校新設事業に伴う埋蔵文化財発掘調査報告 第2冊]
- 香川県教育委員会 2009 「鹿伏・中所遺跡Ⅱ」[高校新設事業に伴う埋蔵文化財発掘調査報告 第3冊]
- 香川県教育委員会 2010 「鹿伏・中所遺跡Ⅲ」[高校新設事業に伴う埋蔵文化財発掘調査報告 第4冊]





第 171 図 遺構変遷図 弥生時代中期中葉・後葉

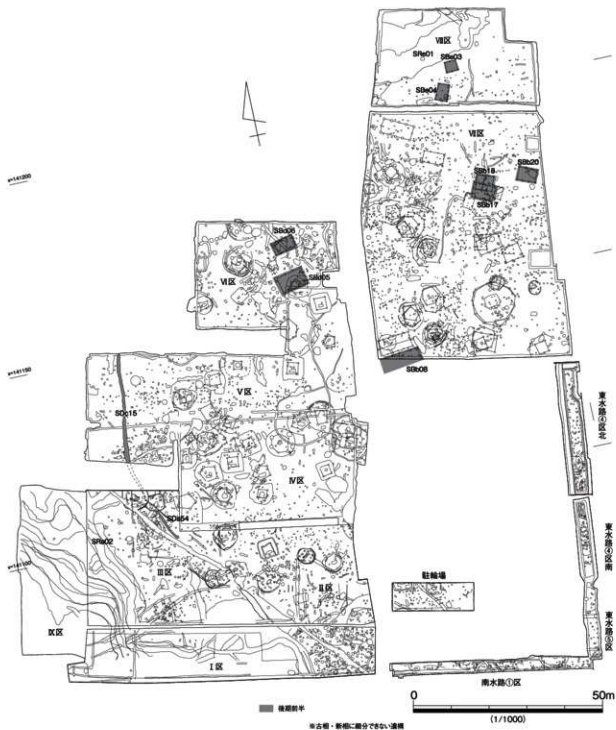

第172図 遺構変遷図 弥生時代後期前半

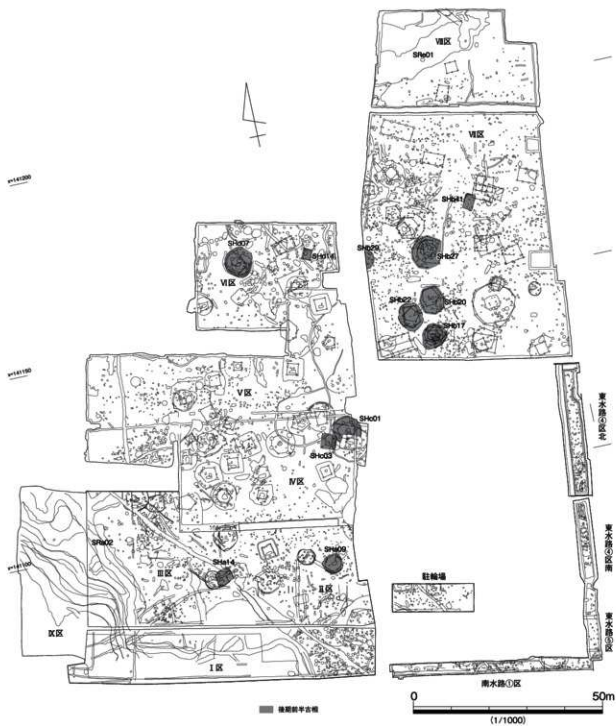

第173図 遺構変遷図 弥生時代後期前半(古相)

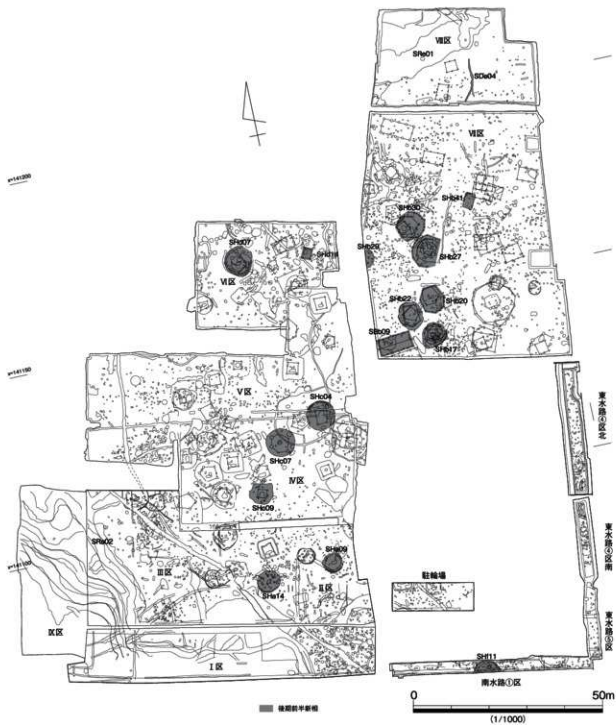

第 174 図 遺構変遷図 弥生時代後期前半（新相）

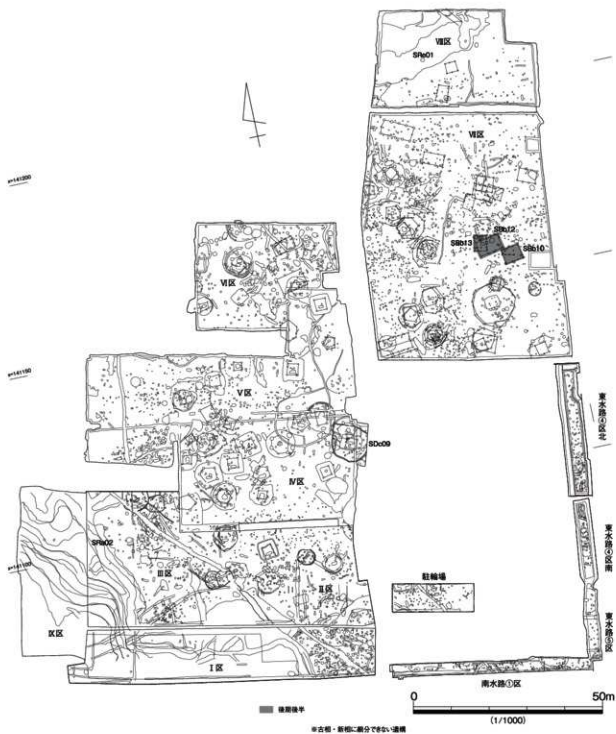

第 175 図 遺構変遷図 弥生時代後期後半

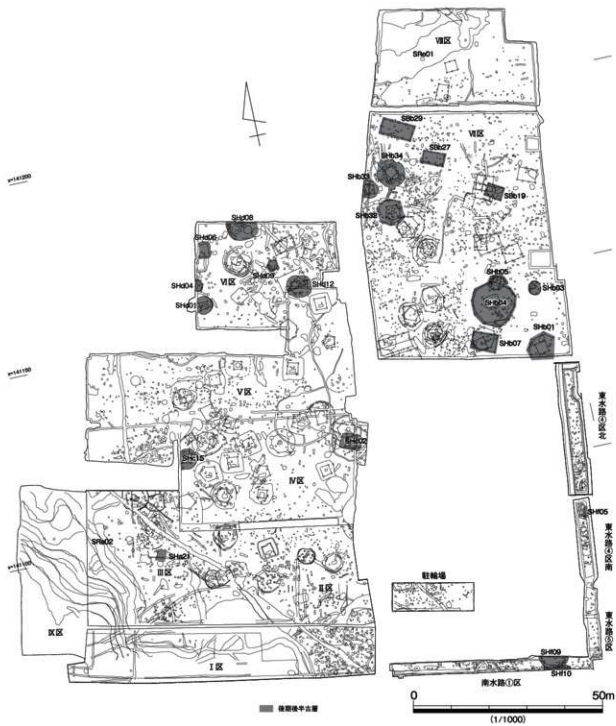

第 176 図 遺構変遷図 弥生時代後期後半(古相)

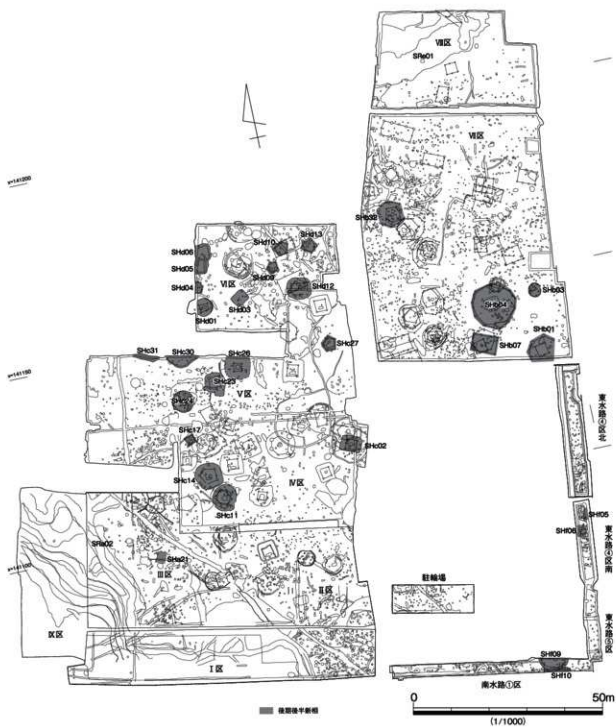

第177図 遺構変遷図 弥生時代後期後半（新相）



第 178 図 遺構変遷図 弥生時代終末期



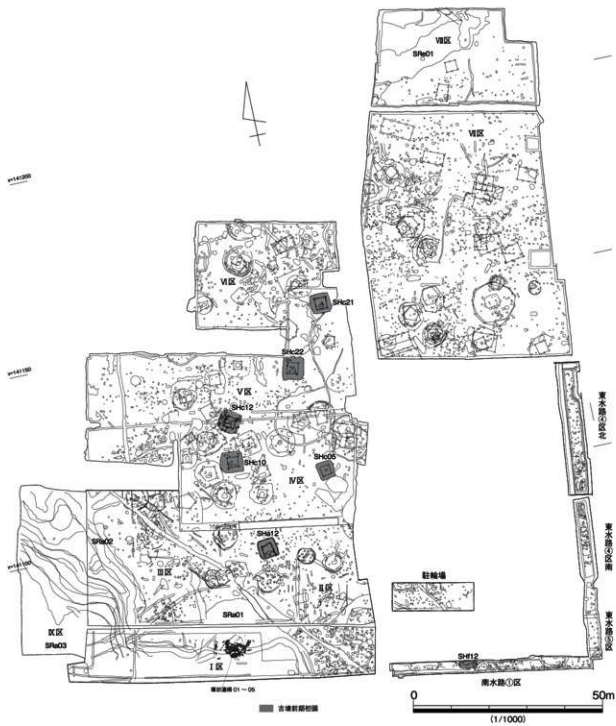

第179図 遺構変遷図 古墳時代前期初頭

第 11 表 鹿伏・中所遺跡竪穴式住居跡一覧

調査区	遺構名	詳細時期						平面形態				規模 (m)	詳細構造				報告文献	備考		
		中期 中葉	中期 後葉	後期			古墳前 期終末期	四角形	隅丸 方形	長方形	多角形		方形	中央 土境	壁溝	欄面筋			出部 穴列	外周柱 穴列
				前半 古相	前半 新相	後半 古相														
I 区	SHa01							1				1	1				文献1			
	SHa02							1												
	SHa03												1							
	SHa04																			
	SHa05											1								
	SHa06																			
II 区	SHa07																文献1			
	SHa08							1					1					焼土家屋		
	SHa09							1					1					焼土家屋		
	SHa10							1					1					焼土家屋		
	SHa11							1					1					焼土家屋		
	SHa12											1	1	1				焼土家屋		
	SHa13							1					1							
	SHa14								1											
	SHa15													1						
	SHa16												1	1	1					
	III 区	SHa17																文献1		
SHa18																				
SHa19																				
SHa20																				
SHa21																				
SHa22								1												
SHa23																		焼土家屋		
SHa24																				
SHa25																				
SHa26																				

調査区	遺構名	評価時期						平面形態				規模 (m)	詳細構造				備考		
		中期 中葉	後期			古墳前期 前期	円形	隅丸 方形	長方形 多角形	方形	中央 土葺		壁溝	掘版築出部	外周柱 穴列	報告 文獻			
			前期 古相	前期 古相	前期 古相													前期 古相	前期 古相
Ⅱ区	SHz27							1	1	1	1	1	1	文獻1	平面5角形				
	SHz28							1	1	1	1	1	1	文獻3					
	Ⅲ区	SHc01						1											
		SHc02							1										
		SHc03								1									
		SHc04									1								
		SHc05										2							
		SHc06								1									
		SHc07											1						
		SHc08												1					
		SHc09								1									
		SHc10									1								
	SHc11																		
	SHc12																		
	SHc13																		
	SHc14																		
	SHc15																		
	SHc16																		
	SHc17																		
	SHc18																		
	SHc19																		
	SHc20																		
	Ⅳ区	SHc21																	
		SHc22																	
		SHc23																	
SHc24																			
SHc25																			

調査区	遺構名	詳細時期						平面形態				規模 (m)	詳細構造				備考
		中期 中層	中期 底層	後期			四角形	隅丸 方形	長方形 多角形	方形	中央 土境		壁溝	掘断面 掘出部	外周柱 穴列	報告 文献	
				前手 古相	前手 新相	後手 古相											
V区	SHc25										1				文献3	2本の主柱穴列 周溝を伴う	
	SHc27									径3.2m以上	1						
	SHc28									径2.8m以上	1						
	SHc29									径約5.0m	1	1					
	SHc30																
	SHc31																
VI区	SHd01							1							文献4	2本の主柱穴列 周溝のみ検出 周溝のみ検出 周溝のみ検出 焼土家屋	
	SHd02									径3.2m以上	1						
	SHd03							1		径3.3×長さ4.0以上	1	1					
	SHd04									径3.2m以上	1						
	SHd05							1		径5.7m以上	1?	1					
	SHd06							1		径4.5m以上		1					
	SHd07A							1		径6.5m以上	1	2					
	SHd07B							1		径7.7m以上	1						
	SHd08							1		径9.0m以上	1?	2					
	SHd09									径3.4m以上	1						
	SHd10									径6.0m以上							
	SHd11									径3.5m以上							
VII区	SHd12								1	径4.2×長さ4.9以上	2	1				2本の主柱穴列 焼土家屋 周溝を伴う	
	SHd13									径4.0m以上	1						
	SHd14									径2.9m以上	1						
	SHh01									径7.2以上					文献2		
	SHh02									径3.5×長さ3.2以上					1		
	SHh03								1	径3.2×長さ3.8以上	1	1					
	SHh04									径3.0×長さ3.9以上		1			2		

調査区	遺構名	詳細時期				平面形態			規模 (m)	詳細構造				備考		
		中期 中層	後期			凹形	隅角 方形	長方形 多角形		中央 土段	礎礎	欄板 出部	外周柱 穴列		建造 文様	
			前期 古相	前期 古相	後半 古相											後半 古相
Ⅱ区	SHB05								1				2層の主柱穴列			
	SHB06							短径4.6×長径4.9以上								
	SHB07							短径2.4×長径3.6以上				1				
	SHB08							径100以上								
	SHB09							径3.4以上								
	SHB10							径6.4以上					2層の主柱穴列			
	SHB11							短径5.5×長径6.0以上	2			1	2層の主柱穴列			
	SHB13							短径3.5×長径5.0以上	1			2	2層の主柱穴列			
	SHB14							短径3.3×長径2.9以上					2層の主柱穴列			
	SHB15							短径6.5×長径6.8以上	1				3層の主柱穴列、中間階半?			
	SHB16							径6.5以上	1				4層の主柱穴列			
	SHB17							径5.6以上					2層の主柱穴列			
	SHB18					1		短径6.0×長径7.3以上	1	1			4層の主柱穴列			
	SHB19							短径4.0×長径5.0以上					2層の主柱穴列			
	SHB20							短径4.3×長径4.7以上					3層の主柱穴列			
	SHB21							短径6.2×長径7.0以上	3				2層の主柱穴列			
	SHB22A							径4.2以上	1				2層の主柱穴列			
	SHB22B					1		径5.6以上				1				
	SHB23						1	短径4.6×長径6.2以上					2層の主柱穴列			
	SHB25							短径4.1×長径4.6以上	2	1			2層の主柱穴列			
	SHB26							短径3.5×長径3.8以上	1				2層の主柱穴列			
	SHB27							短径4.6×長径5.2以上	1				2層の主柱穴列			
	SHB28							径5.0以上					2			
	SHB29							短径3.6×長径5.0以上	1				1			
	SHB30							径5.1以上				1				
	SHB31							短径4.5×長径6.1以上	1				2層の主柱穴列			
	SHB32							短径4.0×長径4.7以上	1	1			3層の主柱穴列			

調査区	遺構名	詳細時期										平面形態				規模 (m)	詳細構造			報告文献	備考
		中期 中葉	中期 後葉	後期					古墳前 期新石器	円形	隅丸 方形	長方形 多角形	方形	中央 土境	礎溝		御版石 埋出部	外周柱 穴列			
				前半	後半	前半 前半 前半	後半 後半 後半	後半 後半 後半													
																			前半 前半 前半		
Ⅱ区	SHR33							1					径4.9以上	1			文献2	2層の主柱穴列			
	SHR34							1					矩径6.8×長径8.1以上		1			2層の主柱穴列			
	SHR35												矩径3.7×長径4.5以上	1				2層の主柱穴列			
	SHR39												矩径3.5×長径4.2以上	1				2層の主柱穴列			
	SHR40												矩径3.0×長径3.4以上	1				2層の主柱穴列			
	SHR41								1				矩径2.7×長径4.3以上	1							
	SHR42												矩径1.9×長径2以上								
	SHR43												矩径2.4×長径3.0以上	1							
	SHR44												径6.0以上	1	1						
	SHR01												径4.0以上			1	文献4	焼土家屋、2層の主柱穴列			
	SHR02										1		径4.8以上	1							
	SHR03												径2.2以上								
SHR04														2							
SHR05																					
SHR06								1					径8.5 m以上	1	1			焼土家屋			
SHR13																					
SHR07								1					径6.3 m以上	1	1		文献4	焼土家屋			
SHR08													径3.2 m以上	1							
SHR09								1					径7.7 m以上	1	1		文献4				
SHR10													径6.8 m以上								
SHR11								1					径7.4 m以上	1	1						
SHR12													径4.6 m以上	1	1				焼土家屋		
									33	6	5	7	12								

★構造に記載している数字は、遺構の単位数を記入した。

★外周柱穴列とは、住所を巡る周堤の、外周に巡らした柱穴列と想定される遺構である。

- ★文献1 香川県教育委員会 2009 「麗伏・中所遺跡Ⅱ」『高校新設事業に伴う埋蔵文化財発掘調査報告 第3巻』
- ★文献2 香川県教育委員会 2009 「麗伏・中所遺跡Ⅲ」『高校新設事業に伴う埋蔵文化財発掘調査報告 第3巻』
- ★文献3 香川県教育委員会 2010 「麗伏・中所遺跡Ⅳ」『高校新設事業に伴う埋蔵文化財発掘調査報告 第4巻』
- ★文献4 香川県教育委員会 2012 「麗伏・中所遺跡Ⅴ」『高校新設事業に伴う埋蔵文化財発掘調査報告 第5巻』

# 觀察表



第12表 鹿伏・中野遺跡出土土器調査表

遺文番号	新遺物名	調査区	層位	種類	器種	法量		粘土				色調		調整		残存率	備考
						口径 (cm)	底径 (cm)	口径 (cm)	底径 (cm)	石片・ 瓦片	赤色片	角閃石	砂粒	外面	内面		
1	SHd01	VI区		弥生土器	壺	(26.8)		中・多				10YR8/3 灰白	10YR8/2 灰白	7/7	7/7	口縁部破片	
2	SHd01	VI区		弥生土器	壺	(11.9)		中・多				5YR7/6 灰白	30Y7/6 灰白	30Y7/6	30Y7/6	口縁部破片	割目
3	SHd01	VI区		弥生土器	壺		8.8	中・多		中・少		10YR7/3 灰白	25YR6/6 灰白	30Y7/6	指社	底部1/8	
4	SHd01	VI区		弥生土器	無蓋罐	(15.0)		中・多		細・並		10YR4/1 黒灰	10YR4/2 灰黄緑	30Y7/6	指社	口縁部1/8 穿孔工残	
5	SHd01	VI区		弥生土器	壺	(21.6)		中・少				10YR7/3 灰白	10YR7/3 灰白	30Y7/6	30Y7/6	口縁部1/8	割目
6	SHd01	VI区		弥生土器	壺		4.2	中・並				25YR6/8 灰黄緑	10YR8/4 灰黄緑	7/7	7/7	底部2/8	
7	SHd01	VI区		弥生土器	壺		(6.6)	細・多				25Y7/1 灰白	10YR3/1 黒灰	7/7	7/7	底部2/8	
8	SHd01 SHd09	VI区		弥生土器	鉢			中・並				25YR6/4 灰黄緑	25YR6/4 灰黄緑	30Y7/6	指社	口縁部破片	
9	SHd01	VI区		弥生土器	高杯		(15.6)	中・少		中・並		10YR7/2 灰白	10YR7/2 灰白	30Y7/6	30Y7/6	底部1/8	台付輪郭部の 可能性
18	SHd03	VI区		弥生土器	壺		2.7	中・並	中・少	中・並		10YR4/1 黒灰	10YR4/1 黒灰	30Y7/6	30Y7/6	底部8/8	
19	SHd03	VI区		弥生土器	壺			中・並	細・中・並	中・並		10YR6/3 灰黄緑	25YR6/6 灰黄緑	30Y7/6	30Y7/6	口縁部破片	凹線文
20	SHd03_P2	VI区		弥生土器	鉢	(13.7)	4.8	中・多	粗・多	中・並		10YR7/4 灰黄緑	10YR7/4 灰黄緑	30Y7/6	30Y7/6	全部5/8	
21	SHd03	VI区		弥生土器	鉢	14.6	5.3	中・並	粗・少	中・並		25YR6/3 灰黄緑	10YR7/3 灰黄緑	30Y7/6	30Y7/6	口縁部5/8	
22	SHd03	VI区		弥生土器	鉢	(18.4)		中・少				10YR7/1 黒灰	25YR6/6 灰黄緑	30Y7/6	30Y7/6	口縁部破片	
23	SHd03	VI区		弥生土器	鉢	(18.0)		中・並	中・少	細・並	細・多	5YR7/8 灰黄緑	25YR6/6 灰黄緑	30Y7/6	30Y7/6	口縁部1/8	
24	SHd03	VI区		弥生土器	鉢	(15.8)		中・少				10YR5/4 灰黄緑	10YR4/1 黒灰	30Y7/6	30Y7/6	口縁部2/8	
25	SHd03	VI区		弥生土器	鉢	(14.7)	5.7	中・少	細・少	細・並	細・並	25YR6/6 灰黄緑	25YR6/2 灰黄緑	30Y7/6	30Y7/6	底部7/8	
26	SHd03	VI区		弥生土器	鉢	(10.9)		中・並	中・少			5YR6/6 灰黄緑	5YR6/6 灰黄緑	30Y7/6	30Y7/6	口縁部1/8	
27	SHd03	VI区		弥生土器	鉢		(2.9)	中・並	中・多			10Y7/4 灰黄緑	25YR6/6 灰黄緑	30Y7/6	30Y7/6	底部2/8	
30	SHd04 SHd09	VI区		弥生土器	壺	(10.0)		中・並		細・少	細・並	5YR5/4 灰黄緑	5YR5/4 灰黄緑	30Y7/6	30Y7/6	口縁部破片	

観文番号	新産地名	調査区	層位	種類	産種	法量		粘土			色調		調整		残存率	備考	
						口径 (cm)	器高 (cm)	底径 (cm)	その 他 (cm)	石・ 灰石	赤色砂 角閃石	砂粒	外面	内面			外部
31	SHa05	VI区		弥生土器	小型丸底壺			中・並				10YR4/1 濁灰	10YR4/1 濁灰	指竹*	指竹*	底部5/8	
32	SHa05	VI区		弥生土器	壺			中・並				5YR7/6 橙 10YR8/3 灰黄 10YR5/2 灰黄	5YR7/6 橙 10YR8/3 灰黄 10YR5/2 灰黄	ナナ 指竹* ナナ ナナ	ナナ 指竹* ナナ ナナ	頸部破片 体部破片 口縁部破片	貼付灰帯 細溝文
33	SHa05	VI区		弥生土器	壺			中・並				25Y8/3 灰黄 10YR3/1 濁灰	25Y8/3 灰黄 10YR5/3 濁灰	ナナ ナナ	ナナ ナナ	口縁部破片	
34	SHa05	VI区		弥生土器	壺		(4.4)	中・多	粗・並	細・多		7.5YR8/6 濁灰 10YR4/2 濁灰	7.5YR8/6 濁灰 10YR5/6 濁灰	ナナ ナナ	ナナ ナナ	底部2/8	
35	SHa05	VI区		弥生土器	壺			中・並	細・少			10YR4/1 濁灰 10YR5/4 濁灰	10YR4/1 濁灰 10YR5/4 濁灰	ナナ ナナ	ナナ ナナ	口縁部破片 口縁部破片	沈没?
36	SHa05	VI区		弥生土器	壺	(18.0)		粗・並				10YR5/4 濁灰 10YR5/4 濁灰	10YR5/4 濁灰 10YR5/4 濁灰	ナナ ナナ	ナナ ナナ	口縁部1/8	
37	SHa05	VI区		弥生土器	壺	(15.0)		細・少				7.5YR8/4 濁灰 7.5YR7/3 濁灰	7.5YR8/4 濁灰 7.5YR7/3 濁灰	ナナ ナナ	ナナ ナナ	口縁部1/8	
38	SHa05	VI区		弥生土器	壺			中・少				2.5Y7/3 濁灰 2.5Y7/4 濁灰	2.5Y7/3 濁灰 2.5Y7/4 濁灰	ナナ ナナ	ナナ ナナ	口縁部1/8	
39	SHa05	VI区		弥生土器	壺	(18.8)		中・並				10YR8/3 濁灰 10YR6/4 濁灰	10YR8/3 濁灰 10YR6/4 濁灰	ナナ ナナ	ナナ ナナ	底部3/8	
40	SHa05	VI区		弥生土器	壺	(18.8)		中・並			(5.6)	2.5Y8/3 濁灰 10YR6/4 濁灰	2.5Y8/3 濁灰 10YR6/4 濁灰	ナナ ナナ	ナナ ナナ	底部2/8	
41	SHa05	VI区		弥生土器	壺	(10.4)		粗・少				2.5YR6/6 濁灰 2.5YR6/6 濁灰	2.5YR6/6 濁灰 2.5YR6/6 濁灰	ナナ ナナ	ナナ ナナ	体部2/8	
42	SHa05	VI区		弥生土器	鉢	(17.4)		中・並				10YR5/2 濁灰 10YR6/4 濁灰	10YR5/2 濁灰 10YR6/4 濁灰	ナナ ナナ	ナナ ナナ	口縁部2/8	
43	SHa05	VI区		弥生土器	鉢	(17.4)		中・並				10YR6/4 濁灰 10YR7/4 濁灰	10YR6/4 濁灰 10YR7/4 濁灰	ナナ ナナ	ナナ ナナ	底部8/8	
44	SHa05	VI区		弥生土器	鉢		(5.2)	中・並				10YR6/4 濁灰 10YR7/4 濁灰	10YR6/4 濁灰 10YR7/4 濁灰	ナナ ナナ	ナナ ナナ	底部2/8	
45	SHa05	VI区		弥生土器	鉢	(17.7)		中・並				7.5YR4/4 濁灰 10YR4/1 濁灰	7.5YR4/4 濁灰 10YR4/1 濁灰	ナナ ナナ	ナナ ナナ	口縁部1/8	
46	SHa05	VI区		弥生土器	鉢	(17.7)		中・並				10YR4/1 濁灰 10YR4/1 濁灰	10YR4/1 濁灰 10YR4/1 濁灰	ナナ ナナ	ナナ ナナ	口縁部1/8	
47	SHa05	VI区		弥生土器	鉢	(41.0)		中・並				10YR3/1 濁灰 10YR5/4 濁灰	10YR3/1 濁灰 10YR5/4 濁灰	ナナ ナナ	ナナ ナナ	口縁部破片 体部破片	地味・香灰 川干泥灰
48	SHa05	VI区		弥生土器	鉢			中・多	中・少			10YR5/3 濁灰 10YR5/3 濁灰	10YR5/3 濁灰 10YR5/3 濁灰	ナナ ナナ	ナナ ナナ	口縁部破片 体部破片	
49	SHa05	VI区		弥生土器	鉢			中・並				10YR5/3 濁灰 10YR5/3 濁灰	10YR5/3 濁灰 10YR5/3 濁灰	ナナ ナナ	ナナ ナナ	口縁部破片 体部破片	
50	SHa05	VI区		弥生土器	鉢			中・少				10YR5/3 濁灰 10YR5/3 濁灰	10YR5/3 濁灰 10YR5/3 濁灰	ナナ ナナ	ナナ ナナ	口縁部破片 体部破片	
51	SHa05	VI区	㊦区	弥生土器	鉢			中・並				10YR5/3 濁灰 10YR5/3 濁灰	10YR5/3 濁灰 10YR5/3 濁灰	ナナ ナナ	ナナ ナナ	口縁部破片 体部破片	

標文番号	新造橋名	調査区	周位	種類	器種	法量		石・灰 比	粘土			色調			調整		残存率	備考
						口径 (cm)	高さ (cm)		底径 (cm)	その 他 (cm)	赤色鉄 角閃石	雲母	砂粒	外面	内面	外部		
52	SH605	VI区		養生工器	鉢	100)		中・少	中・少	細・多	5YR5/4 にふい散	5YR5/4 にふい散	5YR5/4 にふい散	5YR5/4 にふい散	5YR5/4 にふい散	5YR5/4 にふい散	口縁部破片	
53	SH605	VI区		養生工器	鉢	95)	37	中・並	中・並	細・少	10YR6/4 にふい散	10YR6/4 にふい散	10YR6/4 にふい散	10YR6/4 にふい散	10YR6/4 にふい散	10YR6/4 にふい散	全部6/8	
54	SH605	VI区		養生工器	高杯			中・並	中・並	細・少	10YR8/2 水白	10YR8/2 水白	10YR8/2 水白	10YR8/2 水白	10YR8/2 水白	10YR8/2 水白	胴部4/8	厚孔2
55	SH606	VI区		養生工器	壺	(21.4)		中・少	中・少	細・少	10YR8/2 水白	10YR8/2 水白	10YR8/2 水白	10YR8/2 水白	10YR8/2 水白	10YR8/2 水白	口縁部1/8	凹縁文
56	SH606	VI区		養生工器	壺	(22.0)		中・並	中・並	細・少	10YR6/3 にふい散	10YR6/3 にふい散	10YR6/3 にふい散	10YR6/3 にふい散	10YR6/3 にふい散	10YR6/3 にふい散	口縁部1/8	凹縁文
57	SH606	VI区		養生工器	壺			中・並	中・並	細・少	10YR6/4 にふい散	10YR6/4 にふい散	10YR6/4 にふい散	10YR6/4 にふい散	10YR6/4 にふい散	10YR6/4 にふい散	胴部3/8	
58	SH606	VI区		養生工器	高杯			粗・多	粗・多	粗・多	接合部 径(4.5)	10YR6/4 にふい散	10YR6/4 にふい散	10YR6/4 にふい散	10YR6/4 にふい散	10YR6/4 にふい散	接合部4/8	厚孔2残 (補充4)
59	SH606	VI区		養生工器	製塩工器		32	中・並	中・並	粗・並	10YR6/4 にふい散	10YR6/4 にふい散	10YR6/4 にふい散	10YR6/4 にふい散	10YR6/4 にふい散	10YR6/4 にふい散	底部7/8	
61	SH607	VI区		養生工器	壺	(26.0)		中・少	中・少	中・少	10YR7/8 黄緑	10YR7/8 黄緑	10YR7/8 黄緑	10YR7/8 黄緑	10YR7/8 黄緑	10YR7/8 黄緑	口縁部1/8	凹縁文
62	SH607	VI区		養生工器	壺	(17.8)		中・多	中・多	中・少	10YR7/6 明黄緑	10YR7/6 明黄緑	10YR7/6 明黄緑	10YR7/6 明黄緑	10YR7/6 明黄緑	10YR7/6 明黄緑	口縁部1/8	凹縁文
63	SH607	VI区		養生工器	壺	(11.0)		細・少	細・少	細・少	10YR6/6 明黄緑	10YR6/6 明黄緑	10YR6/6 明黄緑	10YR6/6 明黄緑	10YR6/6 明黄緑	10YR6/6 明黄緑	口縁部1/8	凹縁文 凹縁文 凹縁文
64	SH607	VI区		養生工器	壺	(6.0)		中・並	中・並	中・並	5YR6/6 靑	5YR6/6 靑	5YR6/6 靑	5YR6/6 靑	5YR6/6 靑	5YR6/6 靑	底部2/8	
65	SH607	VI区		養生工器	壺	3.8		中・並	中・並	中・並	5YR6/6靑 5YR6/6靑	5YR6/6靑 5YR6/6靑	5YR6/6靑 5YR6/6靑	5YR6/6靑 5YR6/6靑	5YR6/6靑 5YR6/6靑	5YR6/6靑 5YR6/6靑	底部8/8	
66	SH607	VI区		養生工器	壺	6.3		粗・少	粗・並	粗・並	10YR6/4 にふい散	10YR6/4 にふい散	10YR6/4 にふい散	10YR6/4 にふい散	10YR6/4 にふい散	10YR6/4 にふい散	底部8/8	
67	SH607	VI区		養生工器	壺			中・並	中・並	中・少	10YR5/6 黄緑	10YR5/6 黄緑	10YR5/6 黄緑	10YR5/6 黄緑	10YR5/6 黄緑	10YR5/6 黄緑	胴部2/8	
68	SH607 SK605	VI区		養生工器	壺	(14.0)		中・並	中・並	細・少	10YR5/3 にふい散	10YR5/3 にふい散	10YR5/3 にふい散	10YR5/3 にふい散	10YR5/3 にふい散	10YR5/3 にふい散	口縁部破片	凹縁文
69	SH607	VI区		養生工器	壺	(22.4)		中・並	中・少	中・少	10YR8/2 水白	10YR8/2 水白	10YR8/2 水白	10YR8/2 水白	10YR8/2 水白	10YR8/2 水白	口縁部破片	凹縁文
70	SH607	VI区		養生工器	壺	(26.0)		中・多	中・少	中・少	10YR8/3 黄黄緑	10YR8/3 黄黄緑	10YR8/3 黄黄緑	10YR8/3 黄黄緑	10YR8/3 黄黄緑	10YR8/3 黄黄緑	口縁部破片	凹縁文
71	SH607	VI区		養生工器	壺	(13.8)		中・並	中・並	細・少	5YR6/6靑 黒灰	5YR6/6靑 黒灰	5YR6/6靑 黒灰	5YR6/6靑 黒灰	5YR6/6靑 黒灰	5YR6/6靑 黒灰	口縁部1/8	凹縁文
72	SH607	VI区		養生工器	壺			中・並	中・並	中・並	10YR4/1 灰黄緑	10YR4/1 灰黄緑	10YR4/1 灰黄緑	10YR4/1 灰黄緑	10YR4/1 灰黄緑	10YR4/1 灰黄緑	口縁部破片	凹縁文
73	SH607 SK605	VI区		養生工器	鉢	(40.0)		粗・並	粗・並	粗・並	5YR6/6靑 黒灰	5YR6/6靑 黒灰	5YR6/6靑 黒灰	5YR6/6靑 黒灰	5YR6/6靑 黒灰	5YR6/6靑 黒灰	口縁部破片	凹縁文

標文番号	新造標名	調査区	方位	種類	器種	法量		石・赤色粘土 灰石	粘土	色調			調整		残存率	備考	
						口径 (cm)	高さ (cm)			底径 (cm)	その 他 (cm)	外周	内面	外部			内部
74	SH607	VI区		養生土器	鉢			中・並	中・少	赤色粘土 灰石	10YR7/4 にふい黄褐色	7Y7	7Y7	7Y7	7Y7	胴部1/8	
75	SH607	VI区		養生土器	鉢	(11.9)		中・並			10YR7/3 にふい黄褐色	7Y7	7Y7	7Y7	7Y7	口縁部1/8	
76	SH607	VI区		養生土器	鉢			中・少			5YR6/6 黄	7Y7	7Y7	7Y7	7Y7	口縁部破片	
77	SH607	VI区		養生土器	高杯	(19.8)		中・少	中・並		10YR5/8 黄褐色	7Y7	7Y7	7Y7	7Y7	口縁部破片	
78	SH607	VI区		養生土器	高杯	(21.9)		細・並	中・並		7.5YR5/4 にふい黄褐色	7Y7	7Y7	7Y7	7Y7	口縁部破片	
79	SH607 SK606	VI区		養生土器	高杯			中・多			7.5YR5/4 にふい黄褐色	7Y7	7Y7	7Y7	7Y7	杯部1/8	
80	SH607	VI区		養生土器	高杯		接合部 径(2.8)	中・並			7.5YR4/6 7.5YR4/3 黄褐色	7Y7	7Y7	7Y7	7Y7	接合部3/8 (規定4)	
81	SH607	VI区		養生土器	高杯	(18.7)		中・並	細・並		7.5YR5/6 黄褐色	7Y7	7Y7	7Y7	7Y7	胴部破片	凹線文
82	SH607	VI区		養生土器	高杯	(11.3)		細・少			7.5YR5/6 黄褐色	7Y7	7Y7	7Y7	7Y7	胴部1/8	
83	SH607 SP6319_500	VI区		養生土器	高杯	(12.0)		細・少			2.5Y5/3 黄褐色	7Y7	7Y7	7Y7	7Y7	胴部1/8	凹孔1枚
84	SH607	VI区		養生土器	高杯	(10.6)		中・並	細・少		10YR7/4 にふい黄褐色	7Y7	7Y7	7Y7	7Y7	胴部1/8	凹孔1枚
85	SH607	VI区		養生土器	高杯	(9.8)		中・並	細・並		2.5Y7/3 黄褐色	7Y7	7Y7	7Y7	7Y7	胴部1/8	凹孔1枚
86	SH607 SP4317	VI区		縄文土器	深鉢			中・多			2.5Y4/1 黄灰	7Y7	7Y7	7Y7	7Y7	口縁部破片	
101	SH608	VI区		養生土器	壺	(19.1)		中・少			10YR4/2 黄灰	7Y7	7Y7	7Y7	7Y7	口縁部破片	凹線
102	SH608	VI区		養生土器	壺			中・並	中・少		10YR6/2 灰黄褐色	7Y7	7Y7	7Y7	7Y7	胴部1/8	凹線
103	SH608	VI区		養生土器	壺			中・並			10YR7/4 にふい黄褐色	7Y7	7Y7	7Y7	7Y7	胴部破片	凹線文 + 黒白
104	SH608	VI区		養生土器	壺	5.1		中・多			10YR7/4 にふい黄褐色	7Y7	7Y7	7Y7	7Y7	底部6/8	
105	SH608	VI区		養生土器	壺	(5.0)		中・並	中・少		10YR8/4 黄褐色	7Y7	7Y7	7Y7	7Y7	底部6/8	
106	SH608_P1	VI区		養生土器	壺	(6.0)		中・並			2.5YR5/6 黄褐色	7Y7	7Y7	7Y7	7Y7	底部2/8	
107	SH608_P1	VI区		養生土器	壺	(6.0)		中・並	細・少		2.5Y7/1 灰白	7Y7	7Y7	7Y7	7Y7	底部2/8	
108	SH608	VI区		養生土器	小部丸底壺	(7.6)		粗・多			5YR5/6 黄褐色	7Y7	7Y7	7Y7	7Y7	全部3/8	

標文番号	新造橋名	調査区	橋位	種類	器種	法量		石・赤色粒 角閃石 長石	粘土	色調			調整		残存率	備考
						口径 (cm)	法量 (cm)			底径 (cm)	その 他(cm)	砂粒	外面	内面		
109	SH608	VI区	養生土器	壺				中・多	細・少	中・並	10YR7/4 にふい青霞	10YR7/4 にふい青霞	30Y7+ にふい青霞	30Y7+ にふい青霞	口縁部破片	四角文
110	SH608	VI区	養生土器	壺	(14.0)			中・並		中・並	10YR7/3 にふい青霞	10YR7/3 にふい青霞	30Y7+ にふい青霞	30Y7+ にふい青霞	口縁部1/8	
111	SH608	VI区	養生土器	壺	(14.2)			中・並		中・並	7.5YR5/4 にふい青霞	7.5YR5/4 にふい青霞	30Y7+ にふい青霞	30Y7+ にふい青霞	口縁部1/8	
112	SH608	VI区	養生土器	壺				中・並		中・並	7.5YR6/6霞 黄霞	7.5YR6/6霞 黄霞	30Y7+ にふい青霞	30Y7+ にふい青霞	頸部1/8	
113	SH608 SP4353	VI区	養生土器	壺	(19.3)			中・多		中・並	10YR6/3 にふい青霞	10YR6/3 にふい青霞	30Y7+ にふい青霞	30Y7+ にふい青霞	口縁部1/8	
114	SH608	VI区	養生土器	壺				中・並		中・並	10YR8/4 黄霞	7.5YR6/6霞 黄霞	30Y7+ にふい青霞	30Y7+ にふい青霞	頸部1/8	
115	SH608 SK607	VI区	養生土器	壺	(14.7)			中・並	細・少	中・並	7.5YR6/6霞 黄霞	7.5YR6/6霞 黄霞	30Y7+ にふい青霞	30Y7+ にふい青霞	口縁部2/8	他地域(香取 川下流域)
116	SH608	VI区	養生土器	壺	(14.7)			中・少	細・並	中・並	7.5YR5/6 明霞	7.5YR5/6 明霞	30Y7+ にふい青霞	30Y7+ にふい青霞	口縁部2/8	
117	SH608	VI区	養生土器	鉢	(21.0)			中・並		中・並	10YR8/6 黄霞	2.5Y3/1 明霞	30Y7+ にふい青霞	30Y7+ にふい青霞	口縁部1/8	
118	SH608	VI区	養生土器	壺	(9.6)			中・並		中・並	5YR2灰白 黄霞	7.5YR6/4霞 黄霞	30Y7+ にふい青霞	30Y7+ にふい青霞	口縁部破片	
119	SH608	VI区	養生土器	壺		(5.4)		細・少		細・少	2.5Y7/2 灰黄	5Y3/1 灰黄	30Y7+ にふい青霞	30Y7+ にふい青霞	底部3/8	
120	SH608	VI区	養生土器	壺		(3.7)		中・並		中・並	10YR6/3 にふい青霞	10YR6/3 にふい青霞	30Y7+ にふい青霞	30Y7+ にふい青霞	底部3/8	
121	SH608	VI区	養生土器	鉢	(19.1)			中・並		中・並	2.5Y3/1 明霞	2.5Y3/1 明霞	30Y7+ にふい青霞	30Y7+ にふい青霞	口縁部1/8	
122	SH608	VI区	養生土器	鉢	(15.6)			粗・少		粗・少	10YR6/4 にふい青霞	7.5YR6/6霞 黄霞	30Y7+ にふい青霞	30Y7+ にふい青霞	口縁部3/8	
123	SH608	VI区	養生土器	鉢	(20.0)			中・多		中・多	7.5YR6/6霞 黄霞	2.5Y7/4 明霞	30Y7+ にふい青霞	30Y7+ にふい青霞	口縁部1/8	
124	SH608	VI区	養生土器	鉢	4.4			中・多		中・多	7.5YR6/6霞 黄霞	7.5YR6/6霞 黄霞	30Y7+ にふい青霞	30Y7+ にふい青霞	底部8/8	木蓋
125	SH608_P1	VI区	養生土器	鉢	(38.8)			中・多	中・少	中・並	10YR7/4 にふい青霞	10YR7/4 にふい青霞	30Y7+ にふい青霞	30Y7+ にふい青霞	口縁部1/8	四角文
126	SH608	VI区	養生土器	古付鉢		(3.6)		中・並		中・並	7.5YR4/8 にふい青霞	10YR7/3 にふい青霞	30Y7+ にふい青霞	30Y7+ にふい青霞	底部4/8	
127	SH608	VI区	養生土器	鉢	(10.0)	5.6		中・多		中・多	5YR6/6霞 明霞	5YR6/6霞 明霞	30Y7+ にふい青霞	30Y7+ にふい青霞	口縁部2/8	
128	SH608 SP4353	VI区	養生土器	コップ鉢	4.8	(2.1)		中・並		中・並	7.5YR5/6 明霞	7.5YR5/6 明霞	30Y7+ にふい青霞	30Y7+ にふい青霞	全部7/8	
129	SH608 SP4352	VI区	養生土器	高杯				中・並	細・並	中・並	10YR6/4 にふい青霞	10YR6/4 にふい青霞	30Y7+ にふい青霞	30Y7+ にふい青霞	口縁部破片	

標文番号	新産地名	調査区	層位	種類	器種	法量		粘土		色調		調整		存在率	備考
						口径 (cm)	器高 (cm)	底径 (cm)	その他 径(cm)	石美・ 赤色砂	角閃石	雲母	砂粒		
130	SHd08 SP4332	VIK		高杯				中・並	中・並	10YR5/3 にふい黄焼	10YR8/2 にふい黄焼	外側・934* 内側・934* 底面・934* 口縁部・934*	接合部2/8 内側2/8 外側2/8		
131	SHd08 SP4333	VIK		高杯			中・並	中・並	中・並	7.5YR6/4 にふい黄	2.5Y7/2 にふい黄	外側・934* 内側・934* 底面・934* 口縁部・934*	接合部2/8		
132	SHd08	VIK		高杯		(21.8)	中・多	中・多	中・多	7.5YR5/4 にふい黄	10YR7/4 にふい黄	外側・934* 内側・934* 底面・934* 口縁部・934*	胴部1/8		備地層(香茅 川下流域)
133	SHd08	VIK		高杯		(11.0)	中・多	中・多	中・多	2.5Y7/3 にふい黄	10YR7/4 にふい黄	外側・934* 内側・934* 底面・934* 口縁部・934*	胴部1/8		
134	SHd08	VIK		不明			中・多	中・多	中・多	5Y7/3 にふい黄	10YR8/3 にふい黄	外側・934* 内側・934* 底面・934* 口縁部・934*	胴部破片		934*横文
135	SHd08 土器覆り2	VIK		蓋		(16.0)	中・少	中・少	中・少	10YR7/4 にふい黄	10YR8/3 にふい黄	外側・934* 内側・934* 底面・934* 口縁部・934*	口縁部1/8		
132	SHd08 土器覆り2	VIK		蓋			中・多	中・多	中・多	2.5Y7/3 にふい黄	2.5Y7/3 にふい黄	外側・934* 内側・934* 底面・934* 口縁部・934*	胴部1/8		
133	SHd08 土器覆り2	VIK		蓋		(9.2)	中・並	中・並	中・並	2.5Y4/3 にふい黄	10YR7/3 にふい黄	外側・934* 内側・934* 底面・934* 口縁部・934*	口縁部1/8		凹線文
134	SHd08 土器覆り2	VIK		蓋		(4.6)	中・多	中・多	中・多	10YR6/4 にふい黄	10YR7/3 にふい黄	外側・934* 内側・934* 底面・934* 口縁部・934*	底部2/8		
135	SHd08 土器覆り2	VIK		蓋			中・多	中・多	中・多	2.5Y7/3 にふい黄	10YR5/4 にふい黄	外側・934* 内側・934* 底面・934* 口縁部・934*	胴部破片		凹線文
136	SHd08 土器覆り2	VIK		蓋		(12.0)	中・並	中・並	中・並	2.5Y7/3 にふい黄	10YR6/4 にふい黄	外側・934* 内側・934* 底面・934* 口縁部・934*	底部破片		
137	SHd08 土器覆り2	VIK		蓋			中・多	中・多	中・多	胴部径 (11.6)	10YR6/6 にふい黄	外側・934* 内側・934* 底面・934* 口縁部・934*	胴部1/8		
138	SHd08 土器覆り2	VIK		蓋		5.2	中・多	中・並	中・多	2.5Y7/3 にふい黄	10YR6/6 にふい黄	外側・934* 内側・934* 底面・934* 口縁部・934*	底部8/8		
139	SHd08 土器覆り2	VIK		蓋		(4.0)	中・並	中・並	中・多	2.5Y7/3 にふい黄	10YR5/4 にふい黄	外側・934* 内側・934* 底面・934* 口縁部・934*	胴部1/8		
140	SHd08 土器覆り2	VIK		蓋		(12.8)	中・並	中・少	中・少	5YR6/8 にふい黄	5YR6/8 にふい黄	外側・934* 内側・934* 底面・934* 口縁部・934*	口縁部1/8		
141	SHd08 土器覆り2	VIK		蓋		(14.9)	中・多	中・多	中・多	7.5YR6/6 にふい黄	7.5YR6/6 にふい黄	外側・934* 内側・934* 底面・934* 口縁部・934*	口縁部1/8		
142	SHd08 土器覆り2	VIK		蓋		(13.9)	中・多	中・多	中・多	7.5YR6/6 にふい黄	7.5YR7/6 にふい黄	外側・934* 内側・934* 底面・934* 口縁部・934*	口縁部1/8		
143	SHd08 土器覆り2	VIK		蓋		(12.9)	中・並	中・並	中・少	7.5YR5/3 にふい黄	10YR5/2 にふい黄	外側・934* 内側・934* 底面・934* 口縁部・934*	口縁部破片		
144	SHd08 土器覆り2	VIK		蓋		(13.9)	中・並	中・並	中・少	5YR6/6 にふい黄	7.5YR5/6 にふい黄	外側・934* 内側・934* 底面・934* 口縁部・934*	口縁部1/8		
145	SHd08 土器覆り2	VIK		蓋		(14.4)	中・並	中・並	中・並	10YR6/4 にふい黄	7.5YR6/6 にふい黄	外側・934* 内側・934* 底面・934* 口縁部・934*	口縁部1/8		
146	SHd08 土器覆り2	VIK		蓋			中・多	中・並	中・並	胴部 径3.2	10YR7/4 にふい黄	外側・934* 内側・934* 底面・934* 口縁部・934*	胴部8/8		

標文番号	新造橋名	調査区	層位	種類	法量		胎土			色調			調整		残存率	備考
					口径 (cm)	底径 (cm)	その 他(cm)	石灰・ 石灰	赤色粘 角閃石	雲母	砂粒	外面	内面	外部		
167	SHd08 土器溜り 2	VI区	弥生土器	要			粗・多		粗・並	10YR5/3 にふい黄濁	2.5Y6/3 にふい黄	4.5YR4 にふい黄	指料 土	指料 土	体部 2/8	
168	SHd08 土器溜り 2	VI区	弥生土器	要	(15.7)		粗・並		中・並	10YR5/6 明濁	10YR5/4 にふい黄濁	10YR7/4 にふい黄濁	指料 土	指料 土	口縁部 2/8	
169	SHd08 土器溜り 2	VI区	弥生土器	要	(6.0)		中・並	細・少	細・少	10YR7/4 にふい黄濁	10YR7/4 にふい黄濁	7.5YR7/4 にふい黄濁	指料 土	指料 土	底部 2/8	
170	SHd08 土器溜り 2	VI区	弥生土器	鉢	(17.8)	8.1	中・多		中・並	5YR5/8 粒	10YR7/4 にふい黄濁	7.5YR6/6 粒	指料 土	指料 土	底部 2/8	
171	SHd08 土器溜り 2	VI区	弥生土器	鉢	(20.6)	10.6	中・多	中・少	粗・多	7.5YR6/6 粒	7.5YR6/6 粒	7.5YR6/6 粒	指料 土	指料 土	全部 3/8	
172	SHd08 土器溜り 2	VI区	弥生土器	鉢	(23.9)		中・多		細・並	7.5YR4/3 濁	7.5YR5/4 にふい濁	7.5YR5/4 にふい濁	指料 土	指料 土	口縁部 1/8	
173	SHd08 土器溜り 2	VI区	弥生土器	鉢	15.3	3.9	中・並		中・並	7.5YR5/4 にふい濁	10YR7/4 にふい濁	7.5YR5/4 にふい濁	指料 土	指料 土	底部 8/8	木炭底
174	SHd08 土器溜り 2	VI区	弥生土器	鉢		4.0	中・多		細・少	7.5YR5/6 明濁	10YR7/3 にふい黄濁	7.5YR5/6 明濁	指料 土	指料 土	底部 8/8	木炭底
175	SHd08 土器溜り 2	VI区	弥生土器	鉢	6.5	4.5	細・少		細・少	7.5YR5/4 にふい黄濁	10YR7/4 にふい黄濁	7.5YR7/6 濁	指料 土	指料 土	底部 8/8	
176	SHd08 土器溜り 2	VI区	弥生土器	鉢		(4.6)	粗・多		粗・多	7.5YR7/6 濁	7.5YR7/6 濁	7.5YR7/6 濁	指料 土	指料 土	底部 4/8	木炭底
177	SHd08 土器溜り 2	VI区	弥生土器	鉢			中・多		中・多	10YR7/4 にふい黄濁	10YR6/4 にふい黄濁	9.5YR6/4 にふい黄濁	指料 土	指料 土	底部 4/8	
178	SHd08 土器溜り 2	VI区	弥生土器	鉢		6.0	粗・多		粗・少	10YR6/4 にふい黄濁	10YR5/4 にふい黄濁	7.5YR7/6 濁	指料 土	指料 土	底部 8/8	
179	SHd08 土器溜り 2	VI区	弥生土器	鉢		3.4	中・並	中・少	中・並	10YR7/3 にふい黄濁	10YR7/3 にふい黄濁	7.5YR7/6 濁	指料 土	指料 土	底部 8/8	
180	SHd08 土器溜り 2	VI区	弥生土器	鉢			中・並	中・少	細・少	7.5YR5/6 明濁	7.5YR5/6 明濁	7.5YR5/6 明濁	指料 土	指料 土	体部 1/8	
181	SHd08 土器溜り 2	VI区	弥生土器	鉢			中・並		細・並	5YR6/8 粒	10YR7/4 にふい黄濁	10YR7/4 にふい黄濁	指料 土	指料 土	胴部破片	
182	SHd08 土器溜り 2	VI区	弥生土器	高杯	(20.5)		中・多		中・多	10YR7/4 にふい黄濁	10YR7/4 にふい黄濁	4.5YR4 にふい黄濁	指料 土	指料 土	口縁部破片	
183	SHd08 土器溜り 2	VI区	弥生土器	高杯	(22.7)		中・並	中・並	中・並	7.5YR6/6 濁	10YR6/4 にふい黄濁	10YR6/4 にふい黄濁	指料 土	指料 土	口縁部 1/8	
184	SHd08 土器溜り 2	VI区	弥生土器	高杯			中・並		細・少	7.5YR6/4 にふい濁	7.5YR6/4 にふい濁	7.5YR6/6 濁	指料 土	指料 土	接合部 3/8	
185	SHd08 土器溜り 2	VI区	弥生土器	高杯			中・少		中・少	10YR6/6 明濁	7.5YR6/6 濁	7.5YR6/6 濁	指料 土	指料 土	胴部破片	
186	SHd08 土器溜り 2	VI区	弥生土器	高杯		(13.0)	中・並	中・多	中・少	10YR7/3 にふい黄濁	10YR8/2 明濁	10YR7/3 にふい黄濁	指料 土	指料 土	胴部破片	

標文番号	新産地名	調査区	層位	種類	器種	法量		動土		色調			調整		残存率	備考
						口径 (cm)	器高 (cm)	底径 (cm)	石・ 灰石 の 量 (cm <sup>3</sup> )	赤色砂	角四石	雲母	砂粒	外面		
187	SHd08 土器瀝り2	VIc		弥生土器	高杯	(14.4)	中・並	中・多	中・多	10YR6/3 にぶい黄緑	7.5YR5/6 明緑	7.5YR5/6 明緑	7.5YR5/6 明緑	7.5YR5/6 明緑	底部1/8	穿孔2段
188	SHd08 土器瀝り2	VIc		弥生土器	高杯	(26.4)	中・多	中・並	中・多・細・多	7.5YR5/6 明緑	7.5YR5/6 明緑	7.5YR5/6 明緑	7.5YR5/6 明緑	7.5YR5/6 明緑	底部1/8	
191	SHd09_10	VIc		弥生土器	壺	(26.4)	中・並	中・並	中・並	10YR7/4 灰黄緑	10YR7/4 灰黄緑	10YR7/4 灰黄緑	10YR7/4 灰黄緑	10YR7/4 灰黄緑	口縁部破片	
192	SHd09_10	VIc		弥生土器	壺	(6.2)	中・並	中・並	中・並	10YR6/4 にぶい黄緑	10YR6/4 にぶい黄緑	10YR6/4 にぶい黄緑	10YR6/4 にぶい黄緑	10YR6/4 にぶい黄緑	底部2/8	
193	SHd09_10	VIc		弥生土器	壺	8.0	中・並	中・並	中・並	2.5Y6/3 黄緑	2.5Y6/3 黄緑	2.5Y6/3 黄緑	2.5Y6/3 黄緑	2.5Y6/3 黄緑	底部8/8	
194	SHd09_10	VIc		弥生土器	壺	(11.0)	中・並	中・並	中・並	10YR6/4 にぶい黄緑	10YR6/4 にぶい黄緑	10YR6/4 にぶい黄緑	10YR6/4 にぶい黄緑	10YR6/4 にぶい黄緑	口縁部1/8	
195	SHd09_10	VIc		弥生土器	壺	(9.4)	中・並	中・並	中・並	2.5Y6/3 黄緑	2.5Y6/3 黄緑	2.5Y6/3 黄緑	2.5Y6/3 黄緑	2.5Y6/3 黄緑	口縁部4/8	
196	SHd09_10	VIc		弥生土器	甕	(11.4)	中・少	中・並	中・多	2.5Y6/3 黄緑	2.5Y6/3 黄緑	2.5Y6/3 黄緑	2.5Y6/3 黄緑	2.5Y6/3 黄緑	口縁部1/8	
197	SHd09_10 P1-2	VIc		弥生土器	甕	14.9	中・多	中・少	中・並	10YR5/4 にぶい黄緑	10YR5/4 にぶい黄緑	10YR5/4 にぶい黄緑	10YR5/4 にぶい黄緑	10YR5/4 にぶい黄緑	口縁部8/8	
198	SHd09_10	VIc		弥生土器	甕		粗・並	粗・並	粗・並	5YR7/6 黄	5YR7/6 黄	5YR7/6 黄	5YR7/6 黄	5YR7/6 黄	底部8/8	
199	SHd09_10	VIc		弥生土器	甕	(5.4)	中・並	中・少	中・並	5YR7/6 黄	5YR7/6 黄	5YR7/6 黄	5YR7/6 黄	5YR7/6 黄	底部2/8	
200	SHd09_10 Spd183	VIc		弥生土器	甕	(15.2)	中・多	中・少	粗・並	2.5Y3/2 黄緑	2.5Y3/2 黄緑	2.5Y3/2 黄緑	2.5Y3/2 黄緑	2.5Y3/2 黄緑	口縁部1/8 外面露付着	
201	SHd09_10 P1-2	VIc		弥生土器	甕	14.9	中・多	中・多	中・多	2.5Y7/3 黄	2.5Y7/3 黄	2.5Y7/3 黄	2.5Y7/3 黄	2.5Y7/3 黄	口縁部4/8	
202	SHd09_P1	VIc		弥生土器	甕	(6.1)	中・並	中・並	中・多	10YR5/3 にぶい黄緑	2.5Y6/2 黄	10YR5/3 にぶい黄緑	10YR5/3 にぶい黄緑	10YR5/3 にぶい黄緑	底部2/8	
203	SHd09_10	VIc		弥生土器	鉢	(28.0)	粗・多	粗・少	粗・少	7.5YR6/6 明赤	7.5YR6/6 明赤	7.5YR6/6 明赤	7.5YR6/6 明赤	7.5YR6/6 明赤	口縁部破片	
204	SHd09_10	VIc		弥生土器	鉢	(12.9)	中・並	中・少	中・並	10YR7/3 にぶい黄緑	10YR7/3 にぶい黄緑	10YR7/3 にぶい黄緑	10YR7/3 にぶい黄緑	10YR7/3 にぶい黄緑	口縁部1/8	
205	SHd09_10	VIc		弥生土器	鉢	(13.0)	中・多	中・多	中・多	10YR6/3 にぶい黄緑	10YR6/4 にぶい黄緑	10YR6/4 にぶい黄緑	10YR6/4 にぶい黄緑	10YR6/4 にぶい黄緑	底部8/8	
206	SHd09_10	VIc		弥生土器	鉢		粗・並	粗・並	粗・少	2.5Y7/2 黄	2.5Y6/3 黄	2.5Y6/3 黄	2.5Y6/3 黄	2.5Y6/3 黄	底部4/8 木草底	
207	SHd09_10	VIc		弥生土器	鉢	(13.6)	粗・並	粗・並	粗・並	5YR6/6 黄	7.5YR6/6 黄	7.5YR6/6 黄	7.5YR6/6 黄	7.5YR6/6 黄	底部2/8	
208	SHd09_P1	VIc		弥生土器	鉢	9.8	中・並	粗・並	粗・並	7.5YR7/6 明赤	10YR7/4 にぶい黄緑	10YR7/4 にぶい黄緑	10YR7/4 にぶい黄緑	10YR7/4 にぶい黄緑	口縁部5/8	
209	SHd09_10	VIc		弥生土器	鉢	(5.4)	中・少	中・少	中・少	10YR8/3 黄	10YR8/4 黄	10YR8/4 黄	10YR8/4 黄	10YR8/4 黄	底部2/8	
210	SHd09_10	VIc		弥生土器	高杯	(22.4)	中・少	粗・並	粗・並	10YR6/4 にぶい黄緑	7.5YR5/6 明緑	7.5YR5/6 明緑	7.5YR5/6 明緑	7.5YR5/6 明緑	口縁部1/8 凹線文	



標本番号	新着標名	調査区	層位	種類	器種	法量		粘土			色調		調整		残存率	備考	
						口径 (cm)	底径 (cm)	石斧・ 土釘 土釘	赤色粘 土	角閃石 雲母	砂粒	外面	内面	外部			内部
211	SHd10 SHc09	VI区		弥生土器	高杯	390.9		中・多				N4/灰	25YR7/8 にふい黄褐色	ナ7	ナ7	口縁破片	口縁文
212	SHa09_10	VI区		弥生土器	高杯		(16.0)	中・並				10YR4/3 にふい黄褐色	10YR2/1 黒	コナ7	コナ7	脚部破片	
215	SHd11 SHc08	VI区		弥生土器	壺	(17.0)	(7.2)	中・並				7.5YR6/4 にふい黄	7.5YR6/6 黄	ナ7	ナ7	底部7/8	
216	SHd12	VI区		弥生土器	壺	(13.0)		粗・並	粗・並			5YR6/6 黄	5YR6/6 黄	コナ7	コナ7	口縁部破片	口縁文
217	SHd12	VI区		弥生土器	壺	(8.6)		粗・少	粗・並	中・多		7.5YR6/6 黄	7.5YR5/6 黄褐色	ナ7	ナ7	口縁部破片	
218	SHd12	VI区		弥生土器	壺			中・並	粗・多	中・多		10YR3/2 黒褐色	10YR3/2 黒褐色	ナ7	ナ7	口縁部破片	
219	SHd12	VI区		弥生土器	壺			粗・並	粗・少			10YR3/1 黒褐色	10YR4/2 黒褐色	ナ7	ナ7	口縁部破片	脚部文
220	SHd12	VI区		弥生土器	壺			中・並				2.5YR6/6 黄灰	2.5Y4/1 黄灰	ナ7	ナ7	杯部破片	
222	SHd13-14 SHc20	VI区		弥生土器	高杯	長さ 3.5	幅 0.6	中・多	中・多			10YR5/3 黒	N 2/黒	ナ7	ナ7	完存	
223	SHd14 SHc03	VI区		弥生土器	紡錘車			中・並	粗・少			10YR7/3 黄灰	2.5Y2/1 黄褐色	コナ7	ナ7	胴部破片	
224	SDd10	VI区		弥生土器	壺	(10.3)		中・並	中・少			2.5Y7/3 黄褐色	2.5Y2/1 黄褐色	コナ7	ナ7	口縁部破片	
225	SDd10	VI区		弥生土器	壺	(14.5)		中・少	中・並	中・並		10YR4/1 黒灰	10YR7/3 黄褐色	コナ7	ナ7	口縁部破片	
226	SDd10	VI区		弥生土器	壺	(21.0)	(3.2)	中・少	中・少	中・並		2.5Y6/3 にふい黄	2.5Y5/2 黄灰	ナ7	ナ7	底部3/8	
227	SDd10	VI区		弥生土器	壺			中・並	粗・少			5Y2/1 黄	10YR7/3 黄褐色	コナ7	ナ7	口縁部1/8	
228	SDd10	VI区		弥生土器	鉢	(27.9)		中・並	粗・少			5YR6/6 黄	5YR6/6 黄	コナ7	ナ7	口縁部1/8	
229	SDd10	VI区		弥生土器	高杯			中・少	粗・少			10YR7/3 黄褐色	10YR7/3 黄褐色	コナ7	ナ7	脚部破片	穿孔1段
230	SDd10	VI区		弥生土器	高杯			粗・少				10YR3/1 黄褐色	10YR3/1 黄褐色	ナ7	ナ7	底部破片	
231	SDd10	VI区		弥生土器	高杯			中・多	中・並	粗・並		10YR6/3 にふい黄褐色	10YR6/4 にふい黄褐色	ナ7	ナ7	底部破片	穿孔1段 口縁文
232	SDd10	VI区		弥生土器	高杯	(20.6)		中・並	粗・少	粗・並		2.5Y3/2 黄褐色	2.5Y3/2 黄褐色	ナ7	ナ7	底部破片	
233	SHc28 SDc19	VI区		弥生土器	壺	(6.7)		中・並	粗・中・少			10YR4/3 黒褐色	10YR4/2 黒褐色	ナ7	ナ7	底部1/8	
234	SHc28 SDc19	VI区		弥生土器	鉢	(1.8)		中・並				10YR4/3 黒褐色	10YR4/2 黒褐色	ナ7	ナ7	底部1/8	

標文番号	新産地名	調査区	層位	種類	器種	法量		粘土			色調				調整		残存率	備考
						口径 (cm)	器高 (cm)	口径 (cm)	底径 (cm)	その 他 (cm)	石英・ 赤色粘 土石	石英・ 赤色粘 土石	雲母	砂粒	外面	内面		
235	SKd06 SPd278	VI区		弥生土器	壺	(13.9)		細・少	中・多	細・多	5YR6/6 橙 にふい黄	5YR6/6 橙 にふい黄	ナナ	ナナ	ナナ	ナナ	口縁部1/8	口縁部片 沈線
236	SKd06 SPd343	VI区		弥生土器	鉢	(15.4)		中・少	細・少	細・並	10YR6/4 にふい黄	2.5Y7/3 黄褐色 にふい黄	ナナ	ナナ	ナナ	ナナ	口縁部1/8	口縁部1/8
238	SKd03	VI区		弥生土器	壺	(23.0)		中・少	細・少	中・並	2.5Y5/3 黄褐色 にふい黄	2.5Y5/4 黄褐色 にふい黄	ナナ	ナナ	ナナ	ナナ	口縁部1/8	口縁部1/8
239	SKd03	VI区		弥生土器	鉢	(15.5)		中・並	中・少	中・並	2.5Y3/1 黄褐色 にふい黄	10YR5/3 黄褐色 にふい黄	ナナ	ナナ	ナナ	ナナ	口縁部1/8	口縁部1/8
240	SKd16	VI区		弥生土器	壺		5.0	中・多			10YR5/1 黄褐色 にふい黄	2.5Y5/1 黄褐色 にふい黄	ナナ	ナナ	ナナ	ナナ	底部8/8	
243	SKd18	VI区		弥生土器	壺	(25.8)		中・並	中・並	中・並	7.5YR6/6 橙 にふい黄	7.5YR6/6 橙 にふい黄	ナナ	ナナ	ナナ	ナナ	口縁部1/8	原体圧痕文
244	SKd18	VI区		弥生土器	壺	(22.2)		中・多		細・並	10YR6/3 にふい黄	10YR6/3 にふい黄	ナナ	ナナ	ナナ	ナナ	口縁部1/8	凹線文
245	SKd18	VI区		弥生土器	壺	(21.4)		中・少	中・少	中・多	10YR7/3 にふい黄	10YR7/3 にふい黄	ナナ	ナナ	ナナ	ナナ	口縁部1/8	
246	SKd18	VI区		弥生土器	壺	(17.8)		中・並	中・並	細・少	7.5YR6/6 橙 にふい黄	7.5YR6/6 橙 にふい黄	ナナ	ナナ	ナナ	ナナ	口縁部1/8	凹線文
247	SKd18	VI区		弥生土器	壺	(17.6)		細・並	中・少	細・並	7.5YR6/4 にふい黄	7.5YR7/4 にふい黄	ナナ	ナナ	ナナ	ナナ	口縁部1/8	凹線文
248	SKd18	VI区		弥生土器	壺			中・並	細・少	細・並	7.5YR6/6 橙 にふい黄	7.5YR5/4 にふい黄	ナナ	ナナ	ナナ	ナナ	口縁部1/8	凹線文
249	SKd18	VI区		弥生土器	壺			中・並	中・少	細・多	5YR6/8 橙	5YR6/8 橙	ナナ	ナナ	ナナ	ナナ	口縁部1/8	凹線文
250	SKd18	VI区		弥生土器	壺			細・少		細・多	10YR6/4 にふい黄	10YR6/4 にふい黄	ナナ	ナナ	ナナ	ナナ	口縁部1/8	
251	SKd18	VI区		弥生土器	壺		(8.8)	中・並		中・並	2.5Y6/4 にふい黄	2.5Y6/3 にふい黄	ナナ	ナナ	ナナ	ナナ	底部2/8	
252	SKd18	VI区		弥生土器	壺		(6.2)	中・並		中・並	10YR5/1 黄褐色 にふい黄	10YR7/3 黄褐色 にふい黄	ナナ	ナナ	ナナ	ナナ	底部1/8	
253	SKd18	VI区		弥生土器	小器丸底壺		1.4	中・並		細・並	10YR6/3 にふい黄	10YR6/3 にふい黄	ナナ	ナナ	ナナ	ナナ	底部5/8	
254	SKd18	VI区		弥生土器	壺	(13.6)		中・並		細・多	10YR6/4 にふい黄	10YR6/4 にふい黄	ナナ	ナナ	ナナ	ナナ	口縁部1/8	
255	SKd18	VI区		弥生土器	壺			中・並		細・少	7.5YR5/4 にふい黄	7.5YR5/4 にふい黄	ナナ	ナナ	ナナ	ナナ	口縁部1/8	
256	SKd18	VI区		弥生土器	壺	(14.0)		中・並	中・少	細・並	7.5YR5/4 にふい黄	7.5YR5/4 にふい黄	ナナ	ナナ	ナナ	ナナ	口縁部4/8	
257	SKd18	VI区		弥生土器	壺	(14.8)		中・並		細・並	10YR6/3 にふい黄	10YR6/3 にふい黄	ナナ	ナナ	ナナ	ナナ	口縁部片	
258	SKd18	VI区		弥生土器	壺	(11.4)	14.6	中・並	中・少	細・並	7.5YR6/3 にふい黄	7.5YR6/3 にふい黄	ナナ	ナナ	ナナ	ナナ	全部7/8	

標文番号	新産地名	調査区	層位	種類	器種	法量		石・赤色粘角閃石 長石	胎土			色調			調整		残存率	備考		
						口径 (cm)	器高 (cm)		底径 (cm)	その 他 (cm)	石・赤色粘角閃石 長石	中・多	中・少	中・多	中・少	中・多			中・少	中・多
259	SKd18	VI区		弥生土器	甕			中・多	中・多	中・多	中・多	25Y7/2 灰黄	25Y7/2 灰黄	中	中	中	25Y7/2 灰黄	中	25Y7/2 灰黄	体部1/8
260	SKd18	VI区		弥生土器	甕	(13.9)		中・多	中・多	中・多	中・多	25Y6/3 にぶい黄	25Y6/3 にぶい黄	中・多	中・多	中・多	25Y6/3 にぶい黄	中	25Y6/3 にぶい黄	口縁部2/8
261	SKd18	VI区		弥生土器	甕	(13.8)		中・多	中・多	中・多	中・多	10YR7/3 にぶい黄	10YR7/3 にぶい黄	中・多	中・多	中・多	10YR7/3 にぶい黄	中	10YR7/3 にぶい黄	口縁部1/8
262	SKd18	VI区		弥生土器	甕	(14.0)		中・少	中・少	中・少	中・少	5YR7/6 黄	5YR7/6 黄	中・少	中・少	中・少	5YR7/6 黄	中	5YR7/6 黄	口縁部3/8
263	SKd18	VI区		弥生土器	甕		(5.8)	中・多	中・多	中・多	中・多	2.5YR7/1 灰白	2.5YR7/1 灰白	中・多	中・多	中・多	2.5YR7/1 灰白	中	2.5YR7/1 灰白	底部2/8
264	SKd18	VI区		弥生土器	甕		(3.4)	中・多	中・多	中・多	中・多	10YR6/3 にぶい黄	10YR6/3 にぶい黄	中・多	中・多	中・多	10YR6/3 にぶい黄	中	10YR6/3 にぶい黄	底部3/8
265	SKd18	VI区		弥生土器	鉢			中・少	中・少	中・少	中・少	10YR5/2 灰黄	10YR5/2 灰黄	中・少	中・少	中・少	10YR5/2 灰黄	中	10YR5/2 灰黄	体部1/8
266	SKd18	VI区		弥生土器	鉢	(13.9)		粗・並	粗・並	粗・並	粗・並	10YR8/3 灰黄	2.5Y6/2 黄	粗・並	粗・並	粗・並	10YR8/3 灰黄	中	2.5Y6/2 黄	口縁部1/8
267	SKd18	VI区		弥生土器	鉢	(11.0)	(2.0)	中・少	中・少	中・少	中・多	2.5YR6/2 灰黄	10YR6/3 にぶい黄	中・少	中・多	中・多	2.5YR6/2 灰黄	中	10YR6/3 にぶい黄	口縁部破片
268	SKd18	VI区		弥生土器	鉢	(11.4)	4.4	粗・並	中・少	中・少	中・並	10YR6/2 灰黄	10YR6/3 にぶい黄	粗・並	中・少	中・並	10YR6/2 灰黄	中	10YR6/3 にぶい黄	口縁部3/8
269	SKd18	VI区		弥生土器	鉢		3.0	中・並	中・並	中・並	中・並	10YR7/4 にぶい黄	10YR6/3 にぶい黄	中・並	中・並	中・並	10YR7/4 にぶい黄	中	10YR6/3 にぶい黄	底部8/8
270	SKd18	VI区		弥生土器	壺	(11.8)		粗・並	粗・並	粗・並	粗・並	10YR7/2 にぶい黄	10YR7/2 にぶい黄	粗・並	粗・並	粗・並	10YR7/2 にぶい黄	中	10YR7/2 にぶい黄	胎付調整 内面赤黒滑 底赤黒
271	SKd18	VI区		弥生土器	鉢		1.8	中・並	中・少	中・並	粗・並	10YR6/3 にぶい黄	2.5Y6/2 黄	中・並	中・並	中・並	10YR6/3 にぶい黄	中	2.5Y6/2 黄	底部7/8
272	SKd18	VI区		弥生土器	鉢		4.8	中・並	中・並	中・並	中・並	10YR6/4 にぶい黄	7.5YR6/4 にぶい黄	中・並	中・並	中・並	10YR6/4 にぶい黄	中	7.5YR6/4 にぶい黄	底部7/8
273	SKd18	VI区		弥生土器	鉢	(20.2)		中・並	中・少	中・並	粗・少	7.5YR6/4 にぶい黄	10YR6/4 にぶい黄	中・並	中・並	中・並	7.5YR6/4 にぶい黄	中	10YR6/4 にぶい黄	口縁部1/8
274	SKd18	VI区		弥生土器	高杯	(14.0)		中・並	中・並	中・並	中・並	5YR7/6 黄	5YR7/4 にぶい黄	中・並	中・並	中・並	5YR7/6 黄	中	5YR7/4 にぶい黄	口縁部破片
275	SKd18	VI区		弥生土器	高杯			中・並	中・並	中・並	中・並	10YR7/3 にぶい黄	7.5YR6/4 にぶい黄	中・並	中・並	中・並	10YR7/3 にぶい黄	中	7.5YR6/4 にぶい黄	接合部1/8
276	SKd18	VI区		弥生土器	高杯			中・並	中・並	中・並	中・並	7.5YR7/4 にぶい黄	7.5YR7/4 にぶい黄	中・並	中・並	中・並	7.5YR7/4 にぶい黄	中	7.5YR7/4 にぶい黄	接合部8/8 磨孔4
277	SKd18	VI区		弥生土器	高杯		6.7	中・並	粗・少	中・並	粗・少	7.5YR7/6 黄	7.5YR7/6 黄	中・並	粗・少	中・並	7.5YR7/6 黄	中	7.5YR7/6 黄	脚部8/8
279	SKd19	VI区		弥生土器	壺	(16.1)		中・並	粗・並	中・多	中・多	10YR6/4 にぶい黄	10YR6/4 にぶい黄	中・並	粗・並	中・多	10YR6/4 にぶい黄	中	10YR6/4 にぶい黄	口縁部1/8
280	SKd19	VI区		弥生土器	壺	(15.3)		中・並	中・並	中・並	中・並	10YR6/3 にぶい黄	10YR6/3 にぶい黄	中・並	中・並	中・並	10YR6/3 にぶい黄	中	10YR6/3 にぶい黄	口縁部破片

順文番号	新漢名	調査区	層位	種類	器種	法量		石蓋・赤色粘角閃石・長石	粘土			色調		調整		残存率	備考	
						口径 (cm)	高さ (cm)		底径 (cm)	その高さ (cm)	赤色粘	角閃石	長石	砂粒	外面			内面
281	SKd19	VI区		弥生土器	壺	(15.8)		中・並	中・並	角閃石			10YR6/2 灰黄緑	10YR6/2 灰黄緑	301 <sup>+</sup> 中	301 <sup>+</sup> 中	口縁部破片	
282	SKd19	VI区		弥生土器	壺	(14.0)		中・並	中・多		中・少		5YR6/3 にごい黄	5YR6/3 にごい黄	301 <sup>+</sup>	301 <sup>+</sup>	口縁部破片	
283	SKd19	VI区		弥生土器	壺			中・並	中・少				2.5Y7/2 灰黄	2.5Y7/2 灰黄	301 <sup>+</sup> 中	301 <sup>+</sup> 中	頸部 2/8	編晶片岩含む
284	SKd19	VI区		弥生土器	壺			中・並			中・少		10YR7/3 にごい黄	10YR7/3 にごい黄	中	中	頸部破片	中
285	SKd19	VI区		弥生土器	壺	(4.0)		中・並					10YR5/1 灰黄緑	10YR5/1 灰黄緑	中	中	底部 2/8	
286	SKd19	VI区		弥生土器	壺	(7.3)		中・並					5YR6/4 にごい黄	5YR7/3 にごい黄	301 <sup>+</sup> 中	301 <sup>+</sup> 中	底部 2/8	
287	SKd19	VI区		弥生土器	壺	(3.2)		中・並					5YR6/4 にごい黄	5Y7/3 黄	301 <sup>+</sup> 中	301 <sup>+</sup> 中	底部 4/8	
288	SKd19	VI区		弥生土器	壺	(7.4)		中・並	中・並				10YR3/1 黄灰	10YR4/1 黄灰	301 <sup>+</sup> 中	301 <sup>+</sup> 中	底部 2/8	
289	SKd19	VI区		弥生土器	壺	(6.2)		中・並	中・少				2.5Y5/2 黄灰	2.5Y5/2 黄灰	301 <sup>+</sup> 中	301 <sup>+</sup> 中	底部 2/8	
290	SKd19	VI区		弥生土器	壺	(8.1)		中・多	中・多				2.5Y5/2 黄灰	2.5Y5/2 黄灰	301 <sup>+</sup> 中	301 <sup>+</sup> 中	底部 2/8	
291	SKd19	VI区		弥生土器	壺	(17.5)		中・並	中・少				7.5YR4/3 黄灰	7.5YR4/3 黄灰	301 <sup>+</sup> 中	301 <sup>+</sup> 中	口縁部 2/8	
292	SKd19	VI区		弥生土器	壺	(19.0)		中・少	中・少				10YR6/4 黄灰	10YR6/4 黄灰	301 <sup>+</sup> 中	301 <sup>+</sup> 中	口縁部 1/8	
293	SKd19	VI区		弥生土器	壺	(16.0)		中・並	中・並				2.5Y8/2 灰白	2.5Y8/2 灰白	301 <sup>+</sup> 中	301 <sup>+</sup> 中	口縁部破片	同編文
294	SKd19	VI区		弥生土器	壺			中・並	中・並				頸部径 (13.4)	頸部径 (13.4)	301 <sup>+</sup> 中	301 <sup>+</sup> 中	頸部 1/8	
295	SKd19	VI区		弥生土器	壺	(12.0)		中・少	中・並				7.5YR7/6 黄	7.5YR7/6 黄	中	中	口縁部 1/8	
296	SKd19	VI区		弥生土器	壺	(14.2)		中・並					2.5Y7/2 灰黄	2.5Y7/2 灰黄	301 <sup>+</sup>	301 <sup>+</sup>	口縁部破片	
297	SKd19	VI区		弥生土器	壺	(17.2)		中・少	中・多				7.5YR6/4 黄灰	7.5YR6/6 黄灰	301 <sup>+</sup> 中	301 <sup>+</sup> 中	口縁部 1/8	
298	SKd19	VI区		弥生土器	壺	(12.9)		中・並	中・多				2.5Y5/1 黄灰	2.5Y5/1 黄灰	中	中	口縁部 1/8	
299	SKd19	VI区		弥生土器	壺	(13.4)		中・並	中・少				7.5YR6/6 黄	7.5YR6/6 黄	301 <sup>+</sup> 中	301 <sup>+</sup> 中	口縁部破片	
300	SKd19	VI区		弥生土器	壺			中・少	中・少				10YR8/2 灰白	10YR8/3 黄	301 <sup>+</sup>	301 <sup>+</sup>	口縁部破片	
301	SKd19	VI区		弥生土器	壺	(6.8)		中・並	中・少				10YR7/3 灰黄	10YR7/4 黄	301 <sup>+</sup> 中	301 <sup>+</sup> 中	底部破片	

標文番号	新着標名	調査区	層位	種類	器種	法量		粘土			色調		調整		存在率	備考	
						口径 (cm)	器高 (cm)	石莖・ その他 重(㎏)	赤色斜 角四石	雲母	砂粒	外面	内面	外部			内部
302	SKd19	VI区		弥生土器	甕		(2.8)	中・並	中・少			7.5YR6/4 にふい色	7.5YR6/4 にふい色	灰汁 汁	汁	底部2/8	
303	SKd19	VI区		弥生土器	甕		(6.4)	中・並		中・並		2.5Y3/1 にふい色	7.5YR6/4 にふい色	汁	9YR2/1	底部2/8	
304	SKd19	VI区	(12.0)	弥生土器	鉢			中・並		中・並		10YR5/2 灰黄褐色	10YR5/2 灰黄褐色	汁 汁 汁	汁 汁	口縁部1/8	
305	SKd19	VI区	(17.8)	弥生土器	鉢			中・少		細・並	中・並	10YR5/4 にふい黄褐色	10YR5/4 にふい黄褐色	汁 汁	汁	口縁部1/8	
306	SKd19	VI区	(17.0)	弥生土器	鉢			中・少	中・少	細・並	中・多	10YR3/1 黒褐色	10YR5/3 にふい黄褐色	汁	汁	口縁部1/8	
307	SKd19	VI区	(21.7)	弥生土器	鉢			中・少		細・並	中・並	10YR5/4 にふい黄褐色	10YR6/3 にふい黄褐色	汁	汁	口縁部破片	
308	SKd19	VI区		弥生土器	鉢			中・多		細・並	中・並	2.5Y6/2 灰黄褐色	2.5Y3/2 黒褐色	汁	汁	口縁部破片	
309	SKd19	VI区		弥生土器	鉢			中・並		細・並	中・並	7.5YR6/4 にふい色	5YR5/6 黄褐色	汁 汁	汁	口縁部破片	
310	SKd19	VI区	(21.4)	弥生土器	鉢			中・並	中・少	細・少	中・並	7.5YR6/6 にふい黄褐色	10YR6/3 にふい黄褐色	汁 汁	汁	口縁部1/8	
311	SKd19	VI区	(13.8)	弥生土器	鉢			中・少		細・少	中・少	10YR5/4 にふい黄褐色	10YR5/4 にふい黄褐色	汁 汁	汁	口縁部1/8	
312	SKd19	VI区		弥生土器	鉢			中・並	中・少	細・少	中・少	10YR6/2 にふい黄褐色	10YR7/2 にふい黄褐色	汁 汁	汁	底部2/8	
313	SKd19	VI区	(3.6)	弥生土器	鉢			中・並		細・並	中・並	2.5Y8/2 灰白	2.5Y7/1 灰白	汁 汁	汁	底部1/8	
314	SKd19	VI区	(10.4)	弥生土器	鉢			中・並		細・並	中・並	2.5Y8/3 灰黄褐色	2.5Y8/3 灰黄褐色	汁 汁	汁	口縁部2/8	
315	SKd19	VI区	4.9	弥生土器	ミナコ鉢		3.2	中・並		細・多	中・並	2.5Y7/2 灰黄褐色	2.5Y7/2 灰黄褐色	汁 汁	汁	全部7/8	
316	SKd19	VI区	(24.8)	弥生土器	高杯			細・少		細・多	中・並	2.5Y3/1 黒褐色	2.5Y3/2 黒褐色	汁	汁	口縁部1/8	
317	SKd19	VI区		弥生土器	高杯			中・少		中・並		10YR6/4 にふい黄褐色	10YR6/4 にふい黄褐色	汁	汁	口縁部破片	
318	SKd19	VI区	(14.0)	弥生土器	高杯			中・並		中・並		5YR5/6 橙	5YR5/6 橙	汁 汁	汁	胴部破片	口縁文
319	SKd19	VI区	(15.6)	弥生土器	高杯			中・並		中・並		2.5Y7/3 灰黄褐色	2.5Y7/3 灰黄褐色	汁 汁	汁	胴部1/8	
320	SKd19	VI区	(16.1)	弥生土器	高杯			細・少		中・並	中・並	10YR6/4 にふい黄褐色	10YR6/4 にふい黄褐色	汁	汁	底部1/8	
321	SKd19	VI区		弥生土器	高杯			中・少		細・並	中・並	10YR6/3 にふい黄褐色	10YR7/3 にふい黄褐色	汁	汁	接合部2/8	
322	SKd19	VI区		弥生土器	高杯			中・並	中・少	細・並	中・少	7.5YR2/6 橙	5YR2/6 橙	汁 汁	汁	接合部8/8	

標文番号	新通標名	調査区	層位	種類	設備	法量		石英・石英・赤色砂	粘土				色調		調整		残存率	備考
						口径 (cm)	底径 (cm)		その他 (cm)	角四石	雲母	砂粒	外面	内面	外部	内部		
323	SHd19	VI区		弥生土器	製土土器		(4.3)	中・並				2.5Y5/1 黄灰	2.5Y5/1 黄灰	材料	材料	内部	底部3/8	
324	SHd08	VI区		弥生土器	壺	(18.0)		粗・並	中・少			2.5YR2/6 橙	2.5YR7/6 橙	2.5YR7/6 橙	2.5YR7/6 橙	内部	口縁部1/8	
325	SHd08	VI区		弥生土器	壺			中・多	中・多			10YR6/4 土赤い黄橙	10YR6/3 土赤い黄橙			指付	頸部2/8	
326	SHd08	VI区		弥生土器	壺	(18.2)		細・少	中・並			10YR5/4 土赤い黄橙	10YR5/4 土赤い黄橙	2.5YR7/6 橙	2.5YR7/6 橙	指付	口縁部破片	
327	SHd08	VI区		弥生土器	壺			中・並	細・少			10YR6/4 土赤い黄橙	10YR5/4 土赤い黄橙			7.5YR7/6 橙	頸部1/8	
328	SHd08	VI区		弥生土器	壺		(9.0)	粗・並	中・少			10YR3/1 黒黄	10YR5/2 黄灰	4.5YR5/2 黄	4.5YR5/2 黄	内部	底部1/8	
329	SHd08	VI区		弥生土器	鉢	(35.6)		粗・多	中・少			10YR7/3 灰黄橙	10YR4/2 灰黄橙			指付	口縁部破片	
330	SHd08	VI区		弥生土器	鉢	(39.8)		中・多	中・多			5Y3/1 黒	10YR4/2 灰黄橙			指付	口縁部破片	
331	SHd08	VI区		弥生土器	鉢	(20.0)		中・多	細・少			10YR3/1 黒黄	10YR3/1 黒黄			指付	口縁部破片	
332	SHd08	VI区		弥生土器	鉢	(11.9)		中・並	細・少			2.5YR6/6 土赤い黄橙	2.5YR6/6 土赤い黄橙	2.5YR6/6 土赤い黄橙	2.5YR6/6 土赤い黄橙	指付	口縁部1/8	
333	SHd08	VI区		弥生土器	鉢		(2.7)	中・並	中・少			10YR7/4 土赤い黄橙	2.5YR6/6 土赤い黄橙	7.5Y 7.5Y	7.5Y 7.5Y	指付	底部4/8	未貫通の穿孔
334	SHd08	VI区		弥生土器	高杯	(22.0)		粗・並	粗・並			10YR3/1 黒黄	10YR3/1 黒黄			指付	口縁部1/8	
335	SHd08	VI区		弥生土器	高杯	(22.0)		中・並	細・少			2.5YR5/4 土赤い黄橙	2.5YR5/4 土赤い黄橙			指付	口縁部破片	凹隙文
336	SHd08	VI区		弥生土器	高杯	(21.8)		中・多	中・少			10YR2/1 黒	10YR5/4 土赤い黄橙			指付	口縁部破片	
337	SHd08	VI区		弥生土器	高杯	(18.3)		中・並	中・少			10YR6/4 土赤い黄橙	10YR6/4 土赤い黄橙			指付	口縁部破片	
338	SHd08	VI区		弥生土器	高杯	(18.0)		中・多	細・少	粗・多		2.5YR6/6 土赤い黄橙	2.5YR6/6 土赤い黄橙	7.5YR4/6 黄	7.5YR4/6 黄	指付	口縁部破片	
339	SHd08	VI区		弥生土器	高杯			中・多	細・並			2.5YR6/6 土赤い黄橙	2.5YR6/6 土赤い黄橙	4.5YR5/4 黄	4.5YR5/4 黄	指付	接合部2/8	
340	SHd08	VI区		弥生土器	高杯			中・並	中・並			10YR7/4 土赤い黄橙	2.5YR5/4 土赤い黄橙			不明	脚部破片	穿孔2孔1 附1瓦
341	SHd08	VI区		弥生土器	高杯	(14.0)		中・並	中・少			10YR6/3 土赤い黄橙	10YR6/3 土赤い黄橙			4.5YR5/4 黄	脚部1/8	
342	SHd08	VI区		弥生土器	高杯	(15.4)		中・並	中・少			10YR4/2 土赤い黄橙	2.5YR5/4 土赤い黄橙			指付	脚部破片	

標文番号	新遺構名	調査区	層位	種類	器種	法量		石・赤色粘角閃石 長石	胎土	色調			調整		残存率	備考
						口径 (cm)	器高 (cm)			底径 (cm)	その 他 (cm)	面	外	内		
343	SKd08 SKd19	VI区		弥生土器	高杯			中・並	中・少	細・多	10YR5/4 にふい黄褐色	10YR5/4 にふい黄褐色	77	933*	1/8	脚部破片
344	SKd08 SKd19	VI区		弥生土器	浅鉢	φ20		中・多	中・並	中・少	25Y6/3 褐色	25Y6/3 褐色	77	77	1/8	口縁部破片
345	SKd08 SKd19	VI区		土製品	玉	厚20		中・並	中・少		25Y4/1 褐色	25Y4/1 褐色	77		1/8	完存 厚孔1
350	SKd20	VI区		弥生土器	甕	φ15.6		中・並	中・少	細・中・少	10YR2/1黒 灰黄褐色	10YR2/1黒 灰黄褐色	77	933*	1/8	口縁部1/8
351	SKd20	VI区		弥生土器	甕	φ11.9		中・少	中・少	細・並	10YR5/2 灰黄褐色	10YR5/2 灰黄褐色	77	933*	1/8	口縁部1/8
352	SKd20	VI区		弥生土器	甕			中・少	中・並	細・中・並	7.5YR5/6 明褐色	7.5YR5/6 明褐色	77	77	1/8	口縁部1/8
353	SKd20	VI区		弥生土器	鉢	φ7.2		中・並	中・少	細・並	10YR5/4 にふい黄褐色	10YR5/4 にふい黄褐色	77	933*	1/8	口縁部1/8
354	SKd20	VI区		弥生土器	鉢	φ7.8		中・並	中・並	中・並	7.5YR6/3 にふい黄褐色	7.5YR6/3 にふい黄褐色	77	933*	1/8	口縁部破片
355	SKd20	VI区		弥生土器	鉢	φ9.3		中・並	中・並	細・中・並	10YR5/4 にふい黄褐色	10YR5/4 にふい黄褐色	77	933*	1/8	口縁部1/8
356	SKd20	VI区		弥生土器	鉢	φ9.4		中・並	中・並	細・少	2.5YR6.8褐色 黄褐色	2.5YR6.8褐色 黄褐色	77	933*	1/8	口縁部破片
357	SKd20	VI区		弥生土器	鉢	3.3		細・多	中・並		10YR3/1 黒褐色	10YR3/1 黒褐色	77	933*	1/8	底部8/8
358	SKd20	VI区		弥生土器	鉢	1.7		中・少	中・並		7.5YR8/6 或黄褐色	7.5YR8/4 或黄褐色	77	77	1/8	底部8/8
359	SKd21	VI区		弥生土器	甕	φ22.9		中・少	中・少	細・少	10YR4/1 灰黄褐色	10YR5/3 指状に ふい黄褐色	77	933*	1/8	口縁部1/8
360	SDd03	VI区		弥生土器	蓋			中・多	中・多		10YR3/1 灰黄褐色	10YR4/2 灰黄褐色	933*	77	1/8	頸部破片
361	SDd03	VI区		弥生土器	蓋	φ18.4		中・並	中・並		10YR5/3 にふい黄褐色	10YR5/3 にふい黄褐色	77	933*	1/8	頸部破片
362	SDd03	VI区		弥生土器	蓋		8.3	中・多	中・多		7.5YR5/4 にふい黄褐色	7.5YR5/3 にふい黄褐色	77	933*	1/8	底部8/8
363	SDd03	VI区		弥生土器	甕	φ20.9		中・多	中・多		2.5YR6.6褐色 灰黄褐色	2.5YR6/4 灰黄褐色	77	933*	1/8	口縁部1/8
364	SDd03	VI区		弥生土器	甕	φ19.9		中・並	中・少	細・少	7.5YR4/2 灰黄褐色	7.5YR4/2 灰黄褐色	77	933*	1/8	口縁部破片
365	SDd03	VI区		弥生土器	甕	φ19.3		中・少	中・少	細・少	2.5Y7/3 或黄褐色	2.5Y7/3 或黄褐色	77	933*	1/8	口縁部破片
366	SDd03	VI区		弥生土器	甕			中・並	中・少	細・中・少	10YR7/3 にふい黄褐色	2.5Y6/1 黄褐色	77	933*	1/8	口縁部破片
367	SDd03	VI区		弥生土器	甕	φ7.4		中・並	中・並	中・並	7.5YR5/4 にふい黄褐色	10YR6/2 灰黄褐色	77	77	1/8	底部4/8
368	SDd03	VI区		弥生土器	甕	φ6.4		中・並	中・並	中・並	2.5Y7/6褐色 黄褐色	2.5Y7/6褐色 黄褐色	77	77	1/8	底部1/8

竣工番号	新築棟名	調査区	層位	種類	設備	法量		石・瓦・土	粘土			色調		調整		残存率	備考
						口径 (cm)	底径 (cm)		底径 (cm)	赤色粘 土	角閃石	砂粒	外面	内面	外部		
369	SDd03	VI区		養生土器	蓋		7.4	中・多				75YR6/6 赤灰濁	10YR5/2 赤灰濁	7Y 30F*	9.5B1* 7Y 指材	底部 8/8	
370	SDd03	VI区		養生土器	蓋		7.8	中・並				10YR7/4 赤灰濁	10YR5/3 赤灰濁	9.5B1* 30F*	9.5B1* 30F*	底部 8/8	
371	SDd03	VI区		養生土器	蓋		7.6	中・多				10YR5/3 赤灰濁	7.5YR7/3 赤灰濁	9.5B1* 30F*	9.5B1* 30F*	底部 8/8	穿孔 1
372	SDd03	VI区		養生土器	鉢	(20.2)		細・並				10YR7/3 赤灰濁	10YR7/3 赤灰濁	30F* 9.5B1*	30F* 9.5B1*	口縁部 1/8	調指文
373	SDd03	VI区		養生土器	鉢	(17.2)		中・多				10YR6/4 赤灰濁	10YR7/3 赤灰濁	30F* 9.5B1*	30F* 9.5B1*	口縁部 1/8	
374	SDd03	VI区		養生土器	鉢	(15.4)		中・少				2.5Y7/3 赤灰濁	10YR6/3 赤灰濁	30F* 9.5B1*	30F* 9.5B1*	口縁部 1/8	
375	SDd03	VI区		養生土器	鉢	8.4	4.9	中・多	中・並			5YR6/6 明赤濁	5YR6/6 明赤濁	30F* 9.5B1*	30F* 9.5B1*	全部 7/8	
376	SDd03	VI区		養生土器	高杯		(7.1)	中・並				5YR5/4 赤灰濁	5YR6/6 赤灰濁	9.5B1* 9.5B1*	9.5B1* 9.5B1*	脚部 1/8	沈線
377	SDd03	VI区		養生土器	高杯		4.6	中・多				5YR6/6 赤灰濁	7.5YR6/6 赤灰濁	30F*	30F*	脚部 8/8	
378	SKd22	VI区		養生土器	蓋	(15.3)		中・並				10YR6/3 赤灰濁	10YR6/3 赤灰濁	30F*	30F*	口縁部 1/8	
379	SKd27_P1	VI区		養生土器	蓋	14.1	32.5	中・並	中・少			2.5Y8/2 灰白	2.5Y8/2 灰白	30F* 9.5B1*	30F* 9.5B1*	全部 7/8	商品/古瀬戸 穿孔 2 孔 1月 5残
380	SKd27_P3	VI区		養生土器	蓋		(5.8)	粗・多				10Y5/4 赤灰濁	N2/黒	30F* 9.5B1*	30F* 9.5B1*	全部 5/8	面目
381	SKd27_P2	VI区		養生土器	蓋	17.5	32.6	中・並	中・少			10YR8/3 赤灰濁	10YR8/3 赤灰濁	30F* 9.5B1*	30F* 9.5B1*	底部 8/8	刺英文
383	SKd29_P1	VI区	P1	養生土器	蓋		6.6	粗・並				10YR5/4 赤灰濁	10YR5/4 赤灰濁	30F* 9.5B1*	30F* 9.5B1*	底部 7/8	穿孔 3
384	SKd29_P2	VI区	P2	養生土器	蓋	15.7		粗・並				7.5YR6/6 赤灰濁	7.5YR6/6 赤灰濁	30F* 9.5B1*	30F* 9.5B1*	全部 7/8	焼成磁土器
385	SKd29	VI区		養生土器	蓋	(13.1)		中・多				7.5YR5/4 赤灰濁	10YR7/3 赤灰濁	30F*	30F*	口縁部 1/8	
386	SKd29	VI区		養生土器	蓋			中・並				7.5YR5/4 赤灰濁	7.5YR6/4 赤灰濁	9.5B1*	9.5B1*	頸部 1/8	
387	SKd29	VI区		養生土器	蓋	(6.8)		中・多				10YR4/1 陶灰	10YR6/4 赤灰濁	30F* 9.5B1*	30F* 9.5B1*	腰部 2/8	
388	SKd29	VI区		養生土器	蓋	(12.2)		中・並	中・少			10YR7/3 赤灰濁	10YR7/3 赤灰濁	30F*	30F*	口縁部 1/8	
389	SKd29	VI区		養生土器	小皿/底蓋			中・少				7.5YR5/8 明濁	7.5YR5/8 明濁	30F*	30F*	腰部 2/8	



観文 番号	新造機名	調査区	層位	種類	径種	法量		船土		色調			調整		残存率	備考
						口径 (cm)	器高 (cm)	底径 (cm)	その他 径(cm)	石・赤 色粒長石	砂粒	外面	内面	外部		
390	SKd29	VI区		須臾器	莖	(34.5)				紺・少	25YR6/1 灰青	紺	紺	紺	口縁部破片	
391	SKd29	VI区		弥生土器	莖	(15.8)		中・並	紺・並	紺・並	10YR5/4 にふい黄	紺	紺	紺	口縁部1/8	
392	SKd29	VI区		弥生土器	莖	(9.4)		中・多	中・少	紺・並	10YR7/6 にふい黄	紺	紺	紺	口縁部2/8	
393	SKd29	VI区		弥生土器	莖		胴部径 (14.1)	中・並	中・少	紺・並	7.5YR5/4 にふい黄	紺	紺	紺	胴部1/8	
394	SKd29	VI区		弥生土器	莖			粗・並	紺・並	紺・並	7.5YR6/6 紺	紺	紺	紺	胴部1/8	
395	SKd29	VI区		弥生土器	莖	(13.6)	(3.7)	中・並	紺・並	紺・並	2.5YR6/3 にふい黄	紺	紺	紺	全部3/8	焼成部破片
396	SKd29	VI区		弥生土器	莖			粗・多	紺・多	紺・多	5YR5/6 にふい黄	紺	紺	紺	胴部破片	
397	SKd29	VI区		弥生土器	莖		5.7	中・並	紺・少	紺・多	2.5YR6/6 紺	紺	紺	紺	底部1/8	
398	SKd29_P3	VI区		弥生土器	莖		3.6	粗・多	紺・多	紺・多	10YR6/3 にふい黄	紺	紺	紺	底部8/8	
399	SKd29	VI区		弥生土器	鉢			中・並	中・並	中・並	2.5YR7/6 紺	紺	紺	紺	胴部1/8	
400	SKd29	VI区		弥生土器	鉢		(3.2)	中・並	中・並	中・並	10YR3/1 灰青	紺	紺	紺	底部2/8	
401	SKd29	VI区		弥生土器	鉢	(11.0)		中・並	中・並	中・並	2.5YR6/6 紺	紺	紺	紺	口縁部1/8	
402	SKd29_P8	VI区		弥生土器	鉢	11.7	6.4	粗・多	紺・少	紺・少	2.5YR6/6 紺	紺	紺	紺	全部7/8	
403	SKd29	VI区		弥生土器	鉢	(13.0)		中・少	紺・少	紺・少	10YR5/3 にふい黄	紺	紺	紺	口縁部1/8	
404	SKd29	VI区		弥生土器	鉢			中・並	中・少	紺・少	10YR7/4 にふい黄	紺	紺	紺	胴部2/8	
405	SKd29	VI区		弥生土器	鉢	(11.4)	5.9	粗・多	中・少	紺・少	10YR5/4 にふい黄	紺	紺	紺	全部5/8	木蓋
406	SKd29	VI区		弥生土器	鉢		(2.2)	粗・並	中・少	紺・少	10YR4/1 黄灰	紺	紺	紺	全部3/8	
407	SKd29	VI区		弥生土器	鉢	(14.7)	3.3	中・並	紺・多	紺・多	10YR6/4 にふい黄	紺	紺	紺	底部8/8	
408	SKd29	VI区		弥生土器	鉢	(16.8)	6.8	粗・多	中・多	紺・少	10YR3/1 灰青	紺	紺	紺	口縁部2/8	
409	SKd29	VI区		弥生土器	鉢	(16.8)		中・多	中・多	中・多	7.5YR6/6 紺	紺	紺	紺	口縁部3/8	上から下への 方向
410	SKd29	VI区		弥生土器	鉢	(15.8)		中・並	中・少	中・多	7.5YR7/6 紺	紺	紺	紺	口縁部1/8	
411	SKd29	VI区		弥生土器	鉢	(18.7)		中・多	紺・多	紺・多	5YR5/6 にふい黄	紺	紺	紺	口縁部破片	

標文番号	新漢語名	調査区	層位	種類	器種	法量		石蓋・赤色粘角閃石(長石)	粘土				色調			調整		残存率	備考
						口径 (cm)	高さ (cm)		底径 (cm)	その他 (cm)	赤色粘角閃石	雲母	砂粒	外面	内面	外部	内部		
412	SKd29	VI区		養生土器	高杯	(25.8)		中・少	中・少	細・多		5YR5/8 明赤黄	5YR5/8 明赤黄	5YR5/6 明赤	5YR5/6 明赤	5YR5/8 明赤黄	5YR5/8 明赤黄	口縁部破片	同標文・標品 片岩を含む
413	SKd29	VI区		養生土器	高杯	(20.1)		中・少	中・少	細・多		5YR5/6 明赤	5YR5/6 明赤	5YR5/6 明赤	5YR5/6 明赤	5YR5/6 明赤	5YR5/6 明赤	口縁部破片	
414	SKd29	VI区		養生土器	高杯			中・少	中・少	中・少		5YR7/2 にぶい黄	5YR7/2 にぶい黄	5YR7/2 にぶい黄	5YR7/2 にぶい黄	5YR7/2 にぶい黄	5YR7/2 にぶい黄	底合部8/8	
415	SKd30	VI区		養生土器	羹			中・並	中・少	細・少		10YR7/3 にぶい黄	10YR7/3 にぶい黄	10YR7/3 にぶい黄	10YR7/3 にぶい黄	10YR7/3 にぶい黄	10YR7/3 にぶい黄	胴部1/8	
416	SKd31	VI区		養生土器	壺	(8.3)		中・少	中・少	細・少		10YR7/3 にぶい黄	10YR7/3 にぶい黄	10YR7/3 にぶい黄	10YR7/3 にぶい黄	10YR7/3 にぶい黄	10YR7/3 にぶい黄	口縁部4/8	
417	SKd31	VI区		養生土器	壺		3.1	中・少	中・並	細・少		5YR8/3 黄赤	5YR8/3 黄赤	5YR8/3 黄赤	5YR8/3 黄赤	5YR8/3 黄赤	5YR8/3 黄赤	底部8/8	
418	SKd31	VI区		養生土器	羹	(13.4)		中・並	中・並	細・少		10YR7/3 にぶい黄	10YR7/3 にぶい黄	10YR7/3 にぶい黄	10YR7/3 にぶい黄	10YR7/3 にぶい黄	10YR7/3 にぶい黄	口縁部2/8	
419	SKd31	VI区		養生土器	鉢	7.5	5.2	中・並	中・並	細・少		2.5Y7/3 にぶい黄	2.5Y7/3 にぶい黄	2.5Y7/3 にぶい黄	2.5Y7/3 にぶい黄	2.5Y7/3 にぶい黄	2.5Y7/3 にぶい黄	底合部2/8	
420	SKd31	VI区		養生土器	鉢	9.8	5.8	中・並	中・並	細・少		2.5Y8/2 灰	2.5Y8/2 灰	2.5Y8/2 灰	2.5Y8/2 灰	2.5Y8/2 灰	2.5Y8/2 灰	底合部7/8	
421	SKd31	VI区		養生土器	鉢		4.7	中・多	中・少	細・少		10YR7/4 にぶい黄	10YR7/4 にぶい黄	10YR7/4 にぶい黄	10YR7/4 にぶい黄	10YR7/4 にぶい黄	10YR7/4 にぶい黄	底部8/8	
422	SKd31	VI区		養生土器	鉢	12.2	7.8	中・多	中・多	細・少		7.5YR8/3 にぶい黄	7.5YR8/3 にぶい黄	7.5YR8/3 にぶい黄	7.5YR8/3 にぶい黄	7.5YR8/3 にぶい黄	7.5YR8/3 にぶい黄	全部6/8	
423	SKd31	VI区		養生土器	鉢	13.1	7.0	中・多	中・多	細・少		10YR8/3 にぶい黄	10YR8/3 にぶい黄	10YR8/3 にぶい黄	10YR8/3 にぶい黄	10YR8/3 にぶい黄	10YR8/3 にぶい黄	全部7/8	
424	SKd32	VI区		養生土器	製土器		4.0	中・並	中・多	細・少		10YR5/4 にぶい黄	10YR5/4 にぶい黄	10YR5/4 にぶい黄	10YR5/4 にぶい黄	10YR5/4 にぶい黄	10YR5/4 にぶい黄	全部8/8	
425	SKd32	VI区		養生土器	鉢		(6.5)	中・並	中・並	細・少		10YR7/3 にぶい黄	10YR7/3 にぶい黄	10YR7/3 にぶい黄	10YR7/3 にぶい黄	10YR7/3 にぶい黄	10YR7/3 にぶい黄	底部2/8	
426	SKd32	VI区		養生土器	高杯			粗・並	粗・並	細・少		10YR6/4 にぶい黄	10YR6/4 にぶい黄	10YR6/4 にぶい黄	10YR6/4 にぶい黄	10YR6/4 にぶい黄	10YR6/4 にぶい黄	胴部3/8	
427	SKd34	VI区		養生土器	壺	(8.2)		中・並	中・並	細・少		2.5Y6/4 にぶい黄	2.5Y6/4 にぶい黄	2.5Y6/4 にぶい黄	2.5Y6/4 にぶい黄	2.5Y6/4 にぶい黄	2.5Y6/4 にぶい黄	口縁部1/8	簡括文
428	SKd34	VI区		養生土器	壺	(23.6)		中・多	中・多	細・少		10YR8/3 にぶい黄	10YR8/3 にぶい黄	10YR8/3 にぶい黄	10YR8/3 にぶい黄	10YR8/3 にぶい黄	10YR8/3 にぶい黄	口縁部1/8	簡括文
429	SKd34	VI区		養生土器	羹	(15.6)		中・並	中・並	細・少		10YR7/4 にぶい黄	10YR7/4 にぶい黄	10YR7/4 にぶい黄	10YR7/4 にぶい黄	10YR7/4 にぶい黄	10YR7/4 にぶい黄	口縁部1/8	
430	SKd34	VI区		養生土器	羹	(20.0)		粗・並	粗・並	細・少		10YR7/4 にぶい黄	10YR7/4 にぶい黄	10YR7/4 にぶい黄	10YR7/4 にぶい黄	10YR7/4 にぶい黄	10YR7/4 にぶい黄	口縁部破片	
431	SKd34	VI区		養生土器	羹			中・並	中・並	細・少		10YR7/4 にぶい黄	10YR7/4 にぶい黄	10YR7/4 にぶい黄	10YR7/4 にぶい黄	10YR7/4 にぶい黄	10YR7/4 にぶい黄	底部破片	簡括文
432	SKd34	VI区		養生土器	羹			中・並	中・並	細・少		10YR6/2 にぶい黄	10YR6/2 にぶい黄	10YR6/2 にぶい黄	10YR6/2 にぶい黄	10YR6/2 にぶい黄	10YR6/2 にぶい黄	底部破片	簡括文

標文番号	新造機名	調査区	層位	種類	器機	法量		粘土		色調			調整		残存率	備考
						口径 (cm)	高さ (cm)	石・赤色粒 長石	赤色粒 角閃石	雲母	砂粒	外面	内面	外部		
433	SKd34	VI区		養生土器	壺			中・並	中・並	10YR5/2 灰黄緑	7.5YR7/4 にぶい、黄	灰竹 <sup>ナ</sup> 竹 <sup>ナ</sup>			底部2/8	
437	SKd35	VI区		養生土器	壺	(17.4)		中・少		10YR6/4 にぶい、黄緑	2.5YR7/6 黄 2.5Y6/2 灰黄	3.0 <sup>ナ</sup> 指竹 <sup>ナ</sup> 3.0 <sup>ナ</sup> 指竹 <sup>ナ</sup>	3.0 <sup>ナ</sup> 竹 <sup>ナ</sup>	3.0 <sup>ナ</sup> 竹 <sup>ナ</sup>	口縁部1/8	底杯の可成り 粗製品片 粘細片含む
438	SKd35	VI区		養生土器	壺		4.5	粗・並	粗・並	10YR5/2 灰黄	2.5Y6/2 灰黄	3.0 <sup>ナ</sup> 指竹 <sup>ナ</sup> 3.0 <sup>ナ</sup> 指竹 <sup>ナ</sup>	3.0 <sup>ナ</sup> 竹 <sup>ナ</sup>		底部8/8	
439	SKd35	VI区		養生土器	小型丸底壺	(9.7)		中・並	粗・少	10YR7/3 にぶい、黄緑	2.5Y3/1 黄緑	3.0 <sup>ナ</sup> 指竹 <sup>ナ</sup>	3.0 <sup>ナ</sup> 竹 <sup>ナ</sup>		口縁部1/8	
440	SKd35	VI区		養生土器	壺	(12.4)		中・並	中・少	7.5YR6/6 黄	7.5YR6/6 黄	3.0 <sup>ナ</sup> 指竹 <sup>ナ</sup>	3.0 <sup>ナ</sup> 竹 <sup>ナ</sup>		口縁部磁片	
441	SKd35	VI区		養生土器	壺		3.4	中・並	中・少	10YR6/3 にぶい、黄緑	10YR6/3 にぶい、黄緑	3.0 <sup>ナ</sup> 竹 <sup>ナ</sup>	3.0 <sup>ナ</sup> 竹 <sup>ナ</sup>		底部8/8	
442	SKd35	VI区		養生土器	壺	(6.4)		中・少	中・少	2.5Y6/3 にぶい、黄	5Y 5/1 灰 黄	3.0 <sup>ナ</sup> 竹 <sup>ナ</sup>	3.0 <sup>ナ</sup> 竹 <sup>ナ</sup>		底部2/8	
443	SKd35	VI区		養生土器	鉢	(37.5)		中・多	中・並	5YR6/8 黄	7.5YR6/6 黄	3.0 <sup>ナ</sup> 竹 <sup>ナ</sup>	3.0 <sup>ナ</sup> 竹 <sup>ナ</sup>		口縁部磁片	
444	SKd35	VI区		養生土器	高杯			中・並	中・少	7.5YR6/6 黄	7.5YR6/6 黄	3.0 <sup>ナ</sup> 竹 <sup>ナ</sup>	3.0 <sup>ナ</sup> 竹 <sup>ナ</sup>		口縁部磁片	
445	SKd35	VI区		養生土器	高杯			粗・並	中・少	10YR4/1 黄灰	10YR4/1 黄灰	3.0 <sup>ナ</sup> 竹 <sup>ナ</sup>	3.0 <sup>ナ</sup> 竹 <sup>ナ</sup>		脚部3/8	穿孔2塊
446	SKd35	VI区		養生土器	高杯			中・並		10YR7/4 にぶい、黄緑	10YR7/4 にぶい、黄緑	3.0 <sup>ナ</sup> 竹 <sup>ナ</sup>	3.0 <sup>ナ</sup> 竹 <sup>ナ</sup>		接合部8/8	脚部磁片部 脱落片少
447	SDd02	VI区		養生土器	壺	(18.0)		中・多	中・並	7.5YR6/6 黄	10YR6/4 にぶい、黄緑	3.0 <sup>ナ</sup> 竹 <sup>ナ</sup>	3.0 <sup>ナ</sup> 竹 <sup>ナ</sup>		口縁部1/8	
448	SDd02	VI区		養生土器	壺			中・並	中・並	10YR7/3 にぶい、黄緑	2.5YR2 灰白	3.0 <sup>ナ</sup> 竹 <sup>ナ</sup>	3.0 <sup>ナ</sup> 竹 <sup>ナ</sup>		頸部1/8	
449	SDd02	VI区		養生土器	壺	(5.6)		中・少	粗・少	5YR6/6 黄	2.5Y2/1 黒	3.0 <sup>ナ</sup> 竹 <sup>ナ</sup>	3.0 <sup>ナ</sup> 竹 <sup>ナ</sup>		底部2/8	
450	SDd02	VI区		養生土器	壺	(5.7)		粗・多		10YR2/1 黒	10YR7/3 にぶい、黄緑	3.0 <sup>ナ</sup> 竹 <sup>ナ</sup>	3.0 <sup>ナ</sup> 竹 <sup>ナ</sup>		底部2/8	
451	SDd02	VI区		養生土器	壺	(11.8)		粗・並	粗・少	10YR6/4 にぶい、黄緑	10YR6/2 灰黄	3.0 <sup>ナ</sup> 竹 <sup>ナ</sup>	3.0 <sup>ナ</sup> 竹 <sup>ナ</sup>		口縁部磁片	
452	SDd02	VI区		養生土器	壺	(6.6)		中・並	粗・並	10YR6/3 にぶい、黄緑	10YR6/3 にぶい、黄緑	3.0 <sup>ナ</sup> 竹 <sup>ナ</sup>	3.0 <sup>ナ</sup> 竹 <sup>ナ</sup>		底部1/8	
453	SDd02	VI区		養生土器	鉢	(14.0)	8.1	中・並	中・並	2.5Y6/2 灰黄	2.5Y7/3 黄	3.0 <sup>ナ</sup> 竹 <sup>ナ</sup>	3.0 <sup>ナ</sup> 竹 <sup>ナ</sup>		口縁部1/8	
454	SDd02	VI区		養生土器	鉢	(20.7)	9.4	粗・並	中・少	10YR6/3 にぶい、黄緑	2.5Y4/1 黄灰	3.0 <sup>ナ</sup> 竹 <sup>ナ</sup>	3.0 <sup>ナ</sup> 竹 <sup>ナ</sup>		底部8/8	
455	SDd02	VI区		養生土器	鉢	(13.4)	7.7	中・多	中・多	10YR6/3 にぶい、黄緑	10YR2/1 黒	3.0 <sup>ナ</sup> 竹 <sup>ナ</sup>	3.0 <sup>ナ</sup> 竹 <sup>ナ</sup>		全部3/8	木蓋蓋、穿孔 未通過1
456	SDd02	VI区		養生土器	鉢		4.0	中・多	中・少	7.5YR2/6 黄	7.5YR6/6 黄	3.0 <sup>ナ</sup> 竹 <sup>ナ</sup>	3.0 <sup>ナ</sup> 竹 <sup>ナ</sup>		底部7/8	
457	SDd02	VI区		養生土器	鉢		3.1	中・並	中・並	2.5Y7/2 灰黄	10YR8/3 黄	3.0 <sup>ナ</sup> 竹 <sup>ナ</sup>	3.0 <sup>ナ</sup> 竹 <sup>ナ</sup>		底部6/8	

標文番号	新造標名	調査区	層位	種類	器種	法量		粘土			色調		調整		存在率	備考	
						口径 (cm)	器高 (cm)	口径 (cm)	底径 (cm)	石堊・ その 他(Ca)	赤色 灰石	角閃石	雲母	砂粒			外面
458	SD02	VI区		弥生土器	高杯		(16.0)	中・並				10YR7/4 にふい黄	25Y7/4 黄	中・并'	中'	胴部1/8	
459	SD02	VI区		弥生土器	高杯		(14.6)	細・並				10YR6/4 にふい黄	25Y6/3 黄	中・并'	中'	底部1/8	
460	SD04	VI区		弥生土器	壺	(23.8)		中・並	中・並			7.5YR6/8 にふい黄	25YR6/8 黄	中・并'	中'	口縁部1/8	
461	SD04	VI区		弥生土器	壺			粗・並	粗・並			25YR6/6 にふい黄	7Y7 黄	中'	中'	胴部1/8	
462	SD04	VI区		弥生土器	壺			細・並				10YR5/4 にふい黄	10YR6/3 黄	中'	中'	胴部破片	
463	SD04	VI区		弥生土器	壺	(14.9)		中・多				10YR3/1 黄	25Y5/3 黄	中・并'	中'	口縁部1/8	
464	SD04	VI区		弥生土器	壺	(11.2)		中・並				25Y7/1 黄	25Y4/2 黄	中・并'	中'	口縁部2/8	
465	SD04	VI区		弥生土器	壺			粗・多	中・少			10YR6/3 にふい黄	10YR5/3 黄	中・并'	中'	口縁部1/8	
466	SD04	VI区		弥生土器	壺	(13.8)		粗・多	中・少			25Y4/1 黄	10YR8/4 黄	中・并'	中'	口縁部1/8	
467	SD04	VI区		弥生土器	壺	(17.8)		中・並				10YR6/4 にふい黄	10YR6/4 黄	中・并'	中'	口縁部破片	
468	SD04	VI区		弥生土器	壺			中・並				10YR6/3 にふい黄	10YR6/4 黄	中・并'	中'	胴部1/8	
469	SD04	VI区		弥生土器	鉢	(18.8)		中・並	中・多			10YR6/3 にふい黄	10YR6/3 黄	中・并'	中'	口縁部2/8	
470	SD04	VI区		弥生土器	鉢	(19.9)		中・並				10YR6/3 にふい黄	10YR6/3 黄	中・并'	中'	口縁部破片	
471	SD04	VI区		弥生土器	鉢	(21.4)		中・並	中・少			10YR6/3 にふい黄	10YR6/4 黄	中・并'	中'	口縁部1/8	
472	SD04	VI区		弥生土器	高杯			中・並				10YR5/4 にふい黄	10YR4/1 黄	中・并'	中'	杯部破片	
473	SD04	VI区		弥生土器	高杯	20.6		中・並				10YR6/3 にふい黄	10YR6/4 黄	中・并'	中'	口縁部1/8	
474	SD04	VI区		弥生土器	高杯	(26.6)		中・少	中・少			10YR5/4 にふい黄	10YR5/4 黄	中・并'	中'	口縁部破片	
475	SD05	VI区		弥生土器	壺			中・並				7.5YR6/6 にふい黄	10YR8/4 黄	中・并'	中'	胴部1/8	
476	SD05	VI区		弥生土器	壺	(15.4)		中・並	中・少			10YR5/4 にふい黄	10YR5/4 黄	中・并'	中'	口縁部1/8	
477	SD05	VI区		弥生土器	壺			中・並				5YR6/6 黄	7Y7 黄	中・并'	中'	口縁部破片	
478	SD05	VI区		弥生土器	高杯			中・並	中・多	中・並		7.5YR6/6 にふい黄	25YR6/6 黄	中・并'後	中・并'後	接合部1/8	

標文番号	新造機名	調査区	層位	種類	器種	法量		石・赤色粒 長石	粘土				色調				調整		残存率	備考
						口径 (cm)	高さ (cm)		底径 (cm)	その 他(cm)	赤色粒	角閃石	雲母	砂粒	外面	内面	外部	内部		
479	SD05	VI区		養生土器	高杯			中・並	中・少	中・多		10YR5/4 にふい黄褐色	10YR5/4 にふい黄褐色	10YR5/4 にふい黄褐色	10YR5/4 にふい黄褐色	10YR5/4 にふい黄褐色	10YR5/4 にふい黄褐色	脚部破片		
480	SD05	VI区		養生土器	蓋			中・並	中・少	中・少		10YR6/3 にふい黄褐色	10YR4/1 黄褐色	10YR6/3 にふい黄褐色	10YR6/3 にふい黄褐色	10YR6/3 にふい黄褐色	10YR6/3 にふい黄褐色	上部部3/8		
481	SD06	VI区		養生土器	蓋		3.2	中・並				10YR6/4 にふい黄褐色	10YR7/4 にふい黄褐色	10YR6/4 にふい黄褐色	10YR6/4 にふい黄褐色	10YR6/4 にふい黄褐色	10YR6/4 にふい黄褐色	全部5/8		
482	SD06	VI区		養生土器	蓋		(7.0)	中・並				10YR7/4 にふい黄褐色	10YR6/3 にふい黄褐色	10YR7/4 にふい黄褐色	10YR7/4 にふい黄褐色	10YR7/4 にふい黄褐色	10YR7/4 にふい黄褐色	底部4/8		
483	SD06	VI区	②区	養生土器	蓋	(11.4)		中・少				7.5YR5/4 にふい黄褐色	7.5YR6/6 褐色	7.5YR5/4 にふい黄褐色	7.5YR6/6 褐色	7.5YR5/4 にふい黄褐色	7.5YR6/6 褐色	口縁部1/8		
484	SD06	VI区	③区	養生土器	鉢	(36.0)		中・多				10YR7/3 にふい黄褐色	7.5YR5/3 にふい黄褐色	10YR7/3 にふい黄褐色	10YR7/3 にふい黄褐色	10YR7/3 にふい黄褐色	10YR7/3 にふい黄褐色	口縁部1/8		
485	SD06	VI区	③区	養生土器	台付鉢		8.1	中・多	中・少	中・少		10YR5/6 赤褐色	10YR5/6 赤褐色	10YR5/6 赤褐色	10YR5/6 赤褐色	10YR5/6 赤褐色	10YR5/6 赤褐色	底面2孔1 径2		
486	SD06	VI区		養生土器	鉢		3.0	中・並	中・少	中・少		2.5Y7/3 黄褐色	2.5Y7/3 黄褐色	2.5Y7/3 黄褐色	2.5Y7/3 黄褐色	2.5Y7/3 黄褐色	2.5Y7/3 黄褐色	底部8/8		
487	SD06	VI区	②区	養生土器	鉢?			中・並				2.5Y7/3 黄褐色	5YR2灰白 黄褐色	2.5Y7/3 黄褐色	5YR2灰白 黄褐色	2.5Y7/3 黄褐色	2.5Y7/3 黄褐色	底部破片		
488	SD06	VI区	②区	養生土器	高杯		(15.8)	細・並		中・多		7.5YR6/6 褐色	7.5YR6/6 褐色	7.5YR6/6 褐色	7.5YR6/6 褐色	7.5YR6/6 褐色	7.5YR6/6 褐色	脚部破片	凹線文	
489	SD06	VI区		養生土器	高杯		16.0	中・並	中・並	細・多		10YR5/6 黄褐色	10YR5/6 黄褐色	10YR5/6 黄褐色	10YR5/6 黄褐色	10YR5/6 黄褐色	10YR5/6 黄褐色	脚部6/8	頸上段3 下段3	
490	SD07	VI区		養生土器	小皿丸底器			細・並		細・多		7.5YR6/4 にふい黄褐色	7.5YR5/4 にふい黄褐色	7.5YR6/4 にふい黄褐色	7.5YR5/4 にふい黄褐色	7.5YR6/4 にふい黄褐色	7.5YR5/4 にふい黄褐色	体部2/8		
491	SD07	VI区		養生土器	蓋			中・並				2.5Y7/3 黄褐色	10YR6/3 にふい黄褐色	2.5Y7/3 黄褐色	10YR6/3 にふい黄褐色	2.5Y7/3 黄褐色	10YR6/3 にふい黄褐色	体部破片	内面 赤色 顔料	
492	SD07	VI区		養生土器	蓋	(41.0)		細・多		細・少		10YR6/4 にふい黄褐色	7.5YR5/4 にふい黄褐色	10YR6/4 にふい黄褐色	7.5YR5/4 にふい黄褐色	10YR6/4 にふい黄褐色	7.5YR5/4 にふい黄褐色	口縁部破片		
493	SD07	VI区		養生土器	鉢	(9.9)		中・少	中・少	細・並		7.5YR6/3 にふい黄褐色	10YR5/2 灰黄褐色	7.5YR6/3 にふい黄褐色	10YR5/2 灰黄褐色	7.5YR6/3 にふい黄褐色	10YR5/2 灰黄褐色	口縁部破片		
494	SD07	VI区		養生土器	鉢	(10.0)		細・少		細・中・並		10YR6/4 にふい黄褐色	10YR5/2 灰黄褐色	10YR6/4 にふい黄褐色	10YR5/2 灰黄褐色	10YR6/4 にふい黄褐色	10YR5/2 灰黄褐色	口縁部1/8		
495	SD07	VI区		養生土器	鉢	(18.1)		中・並		細・少		10YR7/3 にふい黄褐色	10YR7/3 にふい黄褐色	10YR7/3 にふい黄褐色	10YR7/3 にふい黄褐色	10YR7/3 にふい黄褐色	10YR7/3 にふい黄褐色	口縁部1/8		
496	SD07	VI区		養生土器	高杯	(26.0)		細・並		細・並		10YR3/1 灰黄褐色	10YR4/2 灰黄褐色	10YR3/1 灰黄褐色	10YR4/2 灰黄褐色	10YR3/1 灰黄褐色	10YR4/2 灰黄褐色	口縁部1/8	凹線文	
499	SX01	VI区		養生土器	蓋	(24.0)		細・少		中・少		10YR5/3 黄褐色	10YR4/1 黄褐色	10YR5/3 黄褐色	10YR4/1 黄褐色	10YR5/3 黄褐色	10YR4/1 黄褐色	口縁部4/8		
500	SX01	VI区		養生土器	蓋	(18.8)		中・多		中・多		2.5YR6/6 黄褐色	2.5YR6/6 黄褐色	2.5YR6/6 黄褐色	2.5YR6/6 黄褐色	2.5YR6/6 黄褐色	2.5YR6/6 黄褐色	口縁部4/8		
501	SX02	VI区		養生土器	蓋			細・少		細・少		2.5Y6/3 にふい黄褐色	10YR7/4 にふい黄褐色	2.5Y6/3 にふい黄褐色	10YR7/4 にふい黄褐色	2.5Y6/3 にふい黄褐色	10YR7/4 にふい黄褐色	口縁部1/8	外面脈付き	

標文番号	新着機名	調査区	層位	種類	設備	法量		石質・その他 産地(産)	粘土			色調			調整		存在率	備考	
						口径 (cm)	底径 (cm)		赤色粘 土	角閃石	砂粒	外面	内面	外部	内部	底部8/8			
502	SX601	VI区		粘土土器	甕		94	中・多				10YR5/3 にふい黄褐色	10YR6/4 にふい黄褐色	10YR7/4 にふい黄褐色	10YR8/6 にふい黄褐色	10YR7/4 にふい黄褐色	10YR6/4 にふい黄褐色	底部8/8	
503	SX602	VI区		粘土土器	鉢	(24.0)		中・並				10YR6/4 にふい黄褐色	10YR6/4 にふい黄褐色	10YR7/4 にふい黄褐色	10YR7/4 にふい黄褐色	10YR7/4 にふい黄褐色	10YR6/4 にふい黄褐色	口縁部1/8	凹線文
504	SX601	VI区		粘土土器	鉢	(27.7)	25.5	中・並				10YR7/4 にふい黄褐色	10YR7/4 にふい黄褐色	10YR7/4 にふい黄褐色	10YR7/4 にふい黄褐色	10YR7/4 にふい黄褐色	10YR7/4 にふい黄褐色	口縁部5/8	凹線文
505	SX601	VI区		粘土土器	高杯	(25.6)		粗・多				10YR3/1 黒褐色	10YR3/1 黒褐色	10YR3/1 黒褐色	10YR3/1 黒褐色	10YR3/1 黒褐色	10YR3/1 黒褐色	口縁部1/8	凹線文
506	SX601	VI区		粘土土器	高杯		(11.0)	中・多				10YR6/3 にふい黄褐色	10YR6/4 にふい黄褐色	10YR6/3 にふい黄褐色	10YR6/3 にふい黄褐色	10YR6/3 にふい黄褐色	10YR6/3 にふい黄褐色	脚部6/8	凹線文
507	SX604	VI区		粘土土器	壺	(13.0)		粗・並				10YR6/4 にふい黄褐色	10YR6/4 にふい黄褐色	10YR6/4 にふい黄褐色	10YR6/4 にふい黄褐色	10YR6/4 にふい黄褐色	10YR6/4 にふい黄褐色	口縁部1/8	
508	SX604	VI区		粘土土器	鉢	(19.2)		中・並	中・少			10YR6/6 にふい黄褐色	10YR6/3 にふい黄褐色	10YR6/6 にふい黄褐色	10YR6/6 にふい黄褐色	10YR6/6 にふい黄褐色	10YR6/6 にふい黄褐色	口縁部1/8	凹線文
509	SX605	VI区		粘土土器	壺	(21.7)		中・多				10YR6/6 にふい黄褐色	10YR6/4 にふい黄褐色	10YR6/6 にふい黄褐色	10YR6/6 にふい黄褐色	10YR6/6 にふい黄褐色	10YR6/6 にふい黄褐色	口縁部1/8	凹線文
510	SX605	VI区		粘土土器	壺	(13.1)		中・多				10YR7/4 にふい黄褐色	10YR7/3 にふい黄褐色	10YR7/4 にふい黄褐色	10YR7/4 にふい黄褐色	10YR7/4 にふい黄褐色	10YR7/4 にふい黄褐色	口縁部2/8	
511	SX605	VI区		粘土土器	壺	(15.2)		中・多				10YR7/6 明褐色	10YR6/6 にふい黄褐色	10YR7/6 明褐色	10YR7/6 明褐色	10YR7/6 明褐色	10YR7/6 明褐色	口縁部1/8	
512	SX605	VI区		粘土土器	壺		3.5	粗・多				10YR2/4 にふい黄褐色	10YR2/4 にふい黄褐色	10YR2/4 にふい黄褐色	10YR2/4 にふい黄褐色	10YR2/4 にふい黄褐色	10YR2/4 にふい黄褐色	底部8/8	
513	SX605	VI区		粘土土器	壺?		7.1	中・並	中・並			10YR3/1 黒褐色	10YR3/1 黒褐色	10YR3/1 黒褐色	10YR3/1 黒褐色	10YR3/1 黒褐色	10YR3/1 黒褐色	底部8/8	
514	SX605	VI区		粘土土器	鉢	(12.2)	5.4	粗・多	粗・少			10YR5/6 明褐色	10YR4/4 にふい黄褐色	10YR5/6 明褐色	10YR5/6 明褐色	10YR5/6 明褐色	10YR5/6 明褐色	全部7/8	木炭灰
515	SX605	VI区		粘土土器	台付鉢		(6.7)	中・並				10YR5/4 にふい黄褐色	10YR5/6 明褐色	10YR5/4 にふい黄褐色	10YR5/6 明褐色	10YR5/6 明褐色	10YR5/6 明褐色	底部4/8	
516	SX605	VI区		粘土土器	台付鉢		8.7	中・多	粗・少			10YR6/6 にふい黄褐色	10YR6/6 にふい黄褐色	10YR6/6 にふい黄褐色	10YR6/6 にふい黄褐色	10YR6/6 にふい黄褐色	10YR6/6 にふい黄褐色	底部5/8	
517	SX605	VI区		粘土土器	高杯	(10.0)		中・少				10YR6/3 にふい黄褐色	10YR6/3 にふい黄褐色	10YR6/3 にふい黄褐色	10YR6/3 にふい黄褐色	10YR6/3 にふい黄褐色	10YR6/3 にふい黄褐色	口縁部3/8	
519	SP4170	VI区		粘土土器	壺		6.0	粗・多	粗・少			10YR6/6 にふい黄褐色	10YR6/6 にふい黄褐色	10YR6/6 にふい黄褐色	10YR6/6 にふい黄褐色	10YR6/6 にふい黄褐色	10YR6/6 にふい黄褐色	底部8/8	
520	SP4170	VI区		粘土土器	壺		(6.2)	中・多	中・少			10YR7/1 赤褐色	10YR7/2 赤褐色	10YR7/1 赤褐色	10YR7/2 赤褐色	10YR7/1 赤褐色	10YR7/1 赤褐色	底部4/8	
521	SP4144	VI区		粘土土器	壺	(23.8)		中・多	中・少			10YR8/3 黄褐色	10YR8/3 黄褐色	10YR8/3 黄褐色	10YR8/3 黄褐色	10YR8/3 黄褐色	10YR8/3 黄褐色	口縁部1/8	
522	SP4179	VI区		粘土土器	壺			中・並				10YR7/3 にふい黄褐色	10YR7/4 にふい黄褐色	10YR7/3 にふい黄褐色	10YR7/4 にふい黄褐色	10YR7/3 にふい黄褐色	10YR7/4 にふい黄褐色	口縁部1/8	凹線文

標文 番号	新産地名	調査区	層位	種類	器種	法量		石・ 灰石	赤色砂 角閃石	粘土		色調			調整		残存率	備考
						口径 (cm)	器高 (cm)			底径 (cm)	その 他 (cm)	粗・並	粗・並	粗・並	粗・並	粗・並		
523	SPd314	VI区		弥生土器	鉢		(4.6)	粗・並				10YR6/4 にぶい黄褐色	10YR5/4 にぶい黄褐色	外	内	外	底部2/8	
524	SPd351	VI区		弥生土器	釜		(4.4)	中・並				25Y6/2 灰黄	25Y6/2 灰黄	外	内	外	底部2/8	
525	SPd070	VI区		弥生土器	鉢	(22.6)		粗・並	粗・少			25Y7/3 黄	25Y7/3 黄	外	内	外	口縁部3/8 凹縁文	
526	SPd076	VI区		弥生土器	鉢	(13.1)	8.0	中・並	粗・少			10YR7/4 にぶい黄褐色	10YR7/4 にぶい黄褐色	外	内	外	全部4/8	
527	SPd050	VI区		弥生土器	高杯		(18.8)	粗・多	粗・少	粗・並	多	25YR5/4 にぶい黄褐色	10YR5/4 にぶい黄褐色	外	内	外	脚部1/8	
528	SPd076	VI区		弥生土器	支脚	4.2	5.9	中・並				25YR6/4 黄	25YR6/4 黄	外	内	外	全部3/8	
531	包含層	VI区		弥生土器	釜	(19.6)		中・多	中・少	粗・多	多	10YR4/4 黄	10YR4/4 黄	外	内	外	口縁部破片	
532	包含層	VI区		弥生土器	釜			中・並				25Y8/3 黄	25Y8/3 黄	外	内	外	口縁部破片	
533	包含層	VI区		弥生土器	鉢			中・並	中・少	粗・並	並	10YR5/3 にぶい黄褐色	10YR5/3 にぶい黄褐色	外	内	外	全部3/8	
534	包含層	VI区		弥生土器	鉢		(2.8)	粗・並				10YR6/4 黄	25YR6/6 黄	外	内	外	底部4/8	
535	包含層	VI区		弥生土器	高杯			中・並	中・少	粗・並	並	10YR5/4 にぶい黄褐色	10YR5/4 にぶい黄褐色	外	内	外	口縁部破片	
536	包含層	VI区	弥生土器	弥生土器	高杯		(5.0)	中・並	中・少	粗・並	並	25Y7/3 黄	25Y7/3 黄	外	内	外	接合部3/8	
537	包含層	VI区		弥生土器	高杯	(28.0)		中・並	中・少			25Y7/3 黄	25Y7/3 黄	外	内	外	口縁部1/8	
538	包含層	VI区		弥生土器	高杯	(23.0)		中・並	中・並			7.5YR5/4 にぶい黄褐色	7.5YR5/4 にぶい黄褐色	外	内	外	口縁部破片	
539	包含層	VI区		弥生土器	高杯	(21.6)		中・並		中・並		5YR6/6 黄	5YR6/6 黄	外	内	外	口縁部1/8	
549	Shd01 SPd004	VII区		弥生土器	鉢	(11.2)		中・並		粗・少		25Y7/3 黄	25Y7/3 黄	外	内	外	口縁部破片	
550	Shd01 SPd004	VII区		弥生土器	高杯			中・多	中・多			10YR6/4 にぶい黄褐色	10YR5/3 にぶい黄褐色	外	内	外	接合部2/8 凹縁の可塑性	
555	SKc04	VII区		弥生土器	釜	(8.2)	(6.0)	中・並				25Y7/3 黄	25Y8/3 黄	外	内	外	口縁部2/8	
556	SKc04	VII区		弥生土器	釜			中・少				10YR4/3 黄	25Y5/2 黄	外	内	外	底部2/8	
557	SKc05	VII区		弥生土器	釜	21.6		中・少	粗・少	中・並		10YR6/4 にぶい黄褐色	7.5YR6/6 黄	外	内	外	全部6/8	凹縁文
558	SKc05	VII区		弥生土器	釜			中・並		粗・多	中・並	10YR6/3 黄	10YR6/3 黄	外	内	外	頸部4/8	

標文番号	新漢名	調査区	層位	種類	器種	法量		石蓋・赤色粘土(%)	角閃石(%)	粘土			色調			調整		残存率	備考
						口径(cm)	高さ・底径(cm)			その他(%)	赤色粘土	角閃石	雲母	砂粒	外面	内面	外部		
559	SKe05	Ⅷ区		壺		10.0		中・並	中・並	中・並	中・並	5YR6/4 に赤い黄	5YR6/4 に赤い黄	5YR6/4 に赤い黄	5YR6/4 に赤い黄	口縁部1/8	口縁文		
560	SKe05	Ⅷ区		壺		17.0		中・並	中・多	中・並	中・並	2.5Y6/3 に赤い黄	2.5Y7/3 に赤い黄	2.5Y7/3 に赤い黄	2.5Y7/3 に赤い黄	口縁部1/8			
561	SKe05	Ⅷ区		壺			頸部径(10.0)	粗・少	中・少	粗・多	粗・多	2.5YR5/4 に赤い黄	2.5YR5/4 に赤い黄	2.5YR5/4 に赤い黄	2.5YR5/4 に赤い黄	頸部2/8			
562	SKe05	Ⅷ区		壺		17.8		中・並	中・少	中・並	中・並	2.5YR5/4 に赤い黄	2.5YR5/4 に赤い黄	2.5YR5/4 に赤い黄	2.5YR5/4 に赤い黄	口縁部3/8			
563	SKe05	Ⅷ区		壺		14.9		中・並	中・多	中・多	中・多	2.5YR6/6 に赤い黄	2.5YR6/6 に赤い黄	2.5YR6/6 に赤い黄	2.5YR6/6 に赤い黄	口縁部1/8			
564	SKe05	Ⅷ区		壺			頸部径(9.6)	中・並	中・並	中・並	中・並	2.5Y7/3 に赤い黄	2.5Y7/3 に赤い黄	2.5Y7/3 に赤い黄	2.5Y7/3 に赤い黄	頸部1/8			
565	SKe05	Ⅷ区		壺		17.6		中・少	中・少	中・少	中・少	10YR7/4 に赤い黄	10YR7/4 に赤い黄	10YR7/4 に赤い黄	10YR7/4 に赤い黄	口縁部破片			
566	SKe05	Ⅷ区		壺				粗・並	中・並	粗・並	粗・並	2.5YR6/3 に赤い黄	2.5YR6/3 に赤い黄	2.5YR6/3 に赤い黄	2.5YR6/3 に赤い黄	頸部1/8	胎付笠蓋+ 胎体圧重文		
567	SKe05	Ⅷ区		壺		16.0		中・並	中・少	粗・多	粗・並	2.5YR6/6 に赤い黄	2.5YR6/6 に赤い黄	2.5YR6/6 に赤い黄	2.5YR6/6 に赤い黄	口縁部破片			
568	SKe05	Ⅷ区		壺		16.2		中・少	中・少	粗・並	粗・並	2.5YR6/6 に赤い黄	2.5YR6/6 に赤い黄	2.5YR6/6 に赤い黄	2.5YR6/6 に赤い黄	口縁部1/8	沈線		
569	SKe05	Ⅷ区		壺		14.5		中・並	中・少	中・多	中・多	5YR5/4 に赤い黄	5YR5/4 に赤い黄	5YR5/4 に赤い黄	5YR5/4 に赤い黄	頸部1/8			
570	SKe05	Ⅷ区		壺		13.2		中・並	中・少	中・並	中・並	2.5Y6/3 に赤い黄	2.5Y7/2 に赤い黄	2.5Y7/2 に赤い黄	2.5Y7/2 に赤い黄	口縁部1/8			
571	SKe05	Ⅷ区		壺		14.6		中・少	中・少	中・並	中・並	2.5Y6/3 に赤い黄	2.5Y6/3 に赤い黄	2.5Y6/3 に赤い黄	2.5Y6/3 に赤い黄	口縁部1/8	口縁文		
572	SKe05	Ⅷ区		壺		19.8		中・並	中・並	粗・少	粗・少	2.5Y6/2 に赤い黄	2.5Y6/2 に赤い黄	2.5Y6/2 に赤い黄	2.5Y6/2 に赤い黄	口縁部破片			
573	SKe05	Ⅷ区		壺				中・並	中・少			5Y4/1 灰	10YR6/4 に赤い黄	10YR6/4 に赤い黄	10YR6/4 に赤い黄	底部8/8	木炭灰		
574	SKe05	Ⅷ区		壺		(4.0)	4.9	中・並	中・並			5Y6/3 に赤い黄	5Y6/3 に赤い黄	5Y6/3 に赤い黄	5Y6/3 に赤い黄	底部4/8			
575	SKe05	Ⅷ区		壺		(4.0)		中・並	中・並	粗・多	粗・多	2.5Y6/2 に赤い黄	2.5Y6/2 に赤い黄	2.5Y6/2 に赤い黄	2.5Y6/2 に赤い黄	底部2/8			
576	SKe05	Ⅷ区		壺		(2.2)		中・少	中・少	粗・並	粗・並	5Y4/1 灰	10YR5/4 に赤い黄	10YR5/4 に赤い黄	10YR5/4 に赤い黄	底部5/8			
577	SKe05	Ⅷ区		鉢		(41.2)		粗・多	粗・少			10YR8/4 に赤い黄	2.5YR4/3 に赤い黄	2.5YR4/3 に赤い黄	2.5YR4/3 に赤い黄	口縁部破片			
578	SKe05	Ⅷ区		鉢		(24.2)	11.9	中・少	中・少	粗・並	粗・並	10YR5/4 に赤い黄	10YR5/4 に赤い黄	10YR5/4 に赤い黄	10YR5/4 に赤い黄	全部2/8			
579	SKe05	Ⅷ区		鉢		(17.6)		中・並	中・並	中・並	中・並	10YR6/4 に赤い黄	10YR6/4 に赤い黄	10YR6/4 に赤い黄	10YR6/4 に赤い黄	口縁部1/8			



標文番号	新通地名	調査区	層位	種類	器種	質量		胎土				色調		調整		残存率	備考	
						口径 (cm)	器高 (cm)	その 他(cm)	石英・ 石英	赤色砂	角閃石	雲母	砂粒	外面	内面			外部
580	SKe05	Ⅷ区		弥生土器	鉢	12.5	3.6		中・少		細・多	粗・多	25Y6/3 にふい黄	25Y5/3 黄褐色	指竹	指竹	全部7/8	
581	SKe05	Ⅷ区		弥生土器	鉢	(41)		中・並					7.5YR6/3 にふい黄	7.5YR6/3 にふい黄	竹	指竹	底部2/8	
582	SKe05	Ⅷ区		弥生土器	鉢	1.0		中・少			細・並・少		10YR6/4 にふい黄褐色	10YR6/4 にふい黄褐色	竹	竹	底部4/8	
583	SKe05	Ⅷ区		弥生土器	鉢	(22)		細・並	細・少				10YR7/4 にふい黄褐色	10YR8/4 にふい黄褐色	竹	指竹	底部4/8	
584	SKe05	Ⅷ区		弥生土器	鉢	(30)		中・並					2.5Y7/3 黄褐色	2.5Y7/3 黄褐色	指竹	指竹	底部1/8	
585	SKe05	Ⅷ区		弥生土器	台付鉢			組合部 径(8.0)	中・並		中・並・中・並		10YR6/3 にふい黄褐色	10YR6/3 にふい黄褐色	竹	竹	接合部1/8	
586	SKe07	東水路 ②区		弥生土器	細頸甕			胴部 径(2.2)	粗・多	粗・並	細・多・細・少		2.5YR7/6 褐色	10YR4/1 褐色	竹	竹	体部5/8	
587	SKe07	東水路 ②区		弥生土器	甕	(11.9)			粗・多				2.5Y7/3 黄褐色	2.5Y7/3 黄褐色	竹	竹	口縁部4/8	底面露付着
588	SKe07	東水路 ②区		弥生土器	甕	(13.1)			細・並		中・少		5YR6/6 黄褐色	5YR6/6 黄褐色	竹	竹	口縁部露付着	外面露付着
589	SKe07	東水路 ②区		弥生土器	甕	(16.0)			中・並	中・少	中・多・細・並		10YR6/4 にふい黄褐色	10YR6/3 にふい黄褐色	竹	竹	口縁部露付着	外面露付着
590	SKe07	東水路 ②区		弥生土器	甕	12.3	5.0		中・並	中・少			10YR7/3 にふい黄褐色	5YR7/6 黄褐色	竹	竹	底部8/8	
591	SKe07	東水路 ②区		弥生土器	鉢	(41.0)			中・並		細・少		10YR5/3 にふい黄褐色	10YR3/1 黄褐色	竹	竹	口縁部露付着	
592	SKe07	東水路 ②区		弥生土器	鉢	(12.7)	6.1	4.1	中・少	中・並			2.5Y7/3 黄褐色	2.5Y7/4 黄褐色	竹	竹	底部7/8	
593	SKe07	東水路 ②区		弥生土器	鉢				中・並				7.5YR5/3 にふい黄褐色	7.5YR6/4 にふい黄褐色	竹	竹	口縁部露付着	
594	SKe07	東水路 ②区		弥生土器	高杯	(23.1)			中・並		中・少		10YR7/3 にふい黄褐色	10YR7/3 にふい黄褐色	竹	竹	口縁部1/8	
595	SKe07	東水路 ②区		弥生土器	高杯				粗・多		細・並		2.5Y3/1 黄褐色	2.5Y4/1 黄褐色	竹	竹	底部4/8	
596	SKe07	東水路 ②区		弥生土器	高杯	(17.2)			中・並		細・少		2.5Y7/2 黄褐色	2.5Y7/2 黄褐色	竹	竹	底部1/8	
598	SDe02	Ⅷ区		弥生土器	鉢	(15.0)	6.2	4.7	中・並				10YR7/3 にふい黄褐色	10YR7/3 にふい黄褐色	竹	竹	底部8/8	木炭混
599	SDe04	Ⅷ区		弥生土器	甕	(16.6)			中・少				10YR6/3 にふい黄褐色	10YR7/3 にふい黄褐色	竹	竹	口縁部1/8	口縁文
600	SDe04	Ⅷ区		弥生土器	甕			胴部 径(9.4)	中・並				10YR7/3 にふい黄褐色	2.5Y6/2 黄褐色	竹	竹	胴部1/8	胎付茶帯 +黒目

標文番号	新造機名	調査区	層位	種類	器種	法量		粘土		色調		調整		残存率	備考
						口径 (cm)	高さ (cm)	底径 (cm)	石・赤包土 角閃石 雲母	砂粒	外面	内面	外部		
601	SDe04	Ⅷ区		弥生土器	壺			石・赤包土 角閃石 雲母	中・少	10YR8/3 灰白	10YR8/2 灰白	ナ	ナ	体部1/8	
602	SDe04	Ⅷ区		弥生土器	壺	(5.4)	中・少		中・少	25Y7/2 灰黄	10YR8/4 灰黄	ナ	ナ	底部2/8	
603	SDe04	Ⅷ区		弥生土器	壺	(9.1)	中・少	黒・多	中・少	25Y4/1 黄灰	N2/黒灰	ナ	ナ	口縁部1/8	
604	SDe04	Ⅷ区		弥生土器	壺	(13.7)	中・少		中・少	10YR7/3 灰白	10YR7/3 灰白	ナ	ナ	口縁部1/8	
605	SDe04	Ⅷ区		弥生土器	壺	4.0	中・多		中・多	25Y7/3 灰黄	25Y8/3 灰黄	ナ	ナ	底部8/8	
606	SDe04	Ⅷ区		弥生土器	壺	3.9	中・少		中・少	25Y4/1 黄灰	25Y6/3 灰黄	ナ	ナ	底部7/8	
607	SDe04	Ⅷ区		弥生土器	壺	(24.0)	中・多		中・多	25Y6/2 灰黄	25Y7/2 灰黄	ナ	ナ	口縁部破片	
608	SDe04	Ⅷ区		弥生土器	鉢	(31.4)	中・少		中・少	25Y4/2 黄灰	25Y5/3 黄緑	ナ	ナ	口縁部1/8	凹縁文
609	SDe04	Ⅷ区		弥生土器	鉢		中・多		中・多	25Y7/2 灰黄	25Y8/4 灰黄	ナ	ナ	口縁部破片	
610	SDe04	Ⅷ区		弥生土器	鉢	4.3	中・多		中・多	10YR6/3 灰白	25Y6/2 灰黄	ナ	ナ	底部7/8	
611	SDe04	Ⅷ区		弥生土器	鉢	2.8	中・少		中・少	10YF7/3 灰黄	10YR7/3 灰黄	ナ	ナ	底部8/8	
612	SDe04	Ⅷ区		弥生土器	鉢		中・少		中・少	25Y5/2 黄灰	5Y2/1 黒	ナ	ナ	口縁部破片	
613	SDe04	Ⅷ区		弥生土器	鉢	(11.0)	粗・多		粗・多	25Y7/3 灰黄	25Y7/3 灰黄	ナ	ナ	口縁部1/8	
614	SDe04	Ⅷ区		弥生土器	高杯	(24.0)	中・多		中・多	25YR6/6 緑 にふい黄	25YR5/4 にふい黄	ナ	ナ	口縁部破片	
615	SDe04	Ⅷ区		弥生土器	高杯	(22.4)	中・少		中・少	25Y7/3 灰黄	10YR7/3 灰黄	ナ	ナ	口縁部1/8	
616	SDe04	Ⅷ区		弥生土器	高杯	(20.8)	中・多		中・多	25YR6/6 緑 灰黄	25YR6/3 灰黄	ナ	ナ	口縁部破片	
617	SDe04	Ⅷ区		弥生土器	高杯	(11.6)	中・少		中・少	25Y7/3 灰黄	25Y6/4 にふい黄	ナ	ナ	脚部1/8	
618	SDe04	Ⅷ区		弥生土器	高杯	(22.0)	中・多		中・多	25YR6/4 にふい黄	10YR6/3 にふい黄	ナ	ナ	脚部1/8	
619	SDe06	Ⅷ区		弥生土器	壺	(31.0)	中・多		中・多	25Y6/2 灰黄	25Y6/3 にふい黄	ナ	ナ	口縁部1/8	外周部黒土 障子・灰土 障子文
620	SDe06	Ⅷ区		弥生土器	壺		中・多		中・多	10YR6/4 にふい黄	25Y6/3 にふい黄	ナ	ナ	脚部3/8	
621	SDe06	Ⅷ区		弥生土器	長頸壺		中・多		中・多	10YR5/3 にふい黄	N2/ 黒	ナ	ナ	口縁部5/8	

標文番号	新産地名	調査区	層位	種類	器種	法量		石片・ その他 産(4.8)	粘土				色調		調整		存在率	備考
						口径 (cm)	底径 (cm)		赤色	角閃石	雲母	砂粒	外面	内面	外部	内部		
622	SDe06	Ⅷ区		弥生土器	高杯			中・並				25Y7/2 灰黄	25Y8/4 にぶい黄	外縁0.3mm にぶい黄	外縁0.3mm にぶい黄	底部2/8 脚部2/8 (脚部3/8)		厚孔3翼 (脚部4)
624	SDe18	北水路 心区		弥生土器	壺	(15.8)		細・並	中・多	中・多	中・少	25Y8/4 にぶい黄	25Y6/6 にぶい黄	口縁0.4mm にぶい黄	口縁0.4mm にぶい黄	口縁部1/8		口縁文
625	SDe18	北水路 心区		弥生土器	鉢		G10	中・多				10YR6/4 にぶい黄	10YR2/1 黒	口縁部0.4mm にぶい黄	口縁部0.4mm にぶい黄	底部1/8		
626	SXe01	Ⅷ区		弥生土器	壺	Ø10		中・少				25Y7/2 灰黄	25Y7/2 灰黄			口縁部1/8		
627	SXe01	Ⅷ区		弥生土器	壺	(13.0)		中・少	中・少	中・少	中・少	25Y8/2 灰白	25Y8/3 灰黄	口縁部0.4mm にぶい黄	口縁部0.4mm にぶい黄	口縁部1/8		
628	SXe01	Ⅷ区		弥生土器	壺	Ø10	27.9	中・並				10YR7/2 にぶい黄	7Y 25Y5/1 灰	口縁部0.4mm にぶい黄	口縁部0.4mm にぶい黄	底部8/8		黒晶片岩含む
629	SXe01	Ⅷ区		弥生土器	壺			中・少				25Y8/2 灰白	25Y8/2 灰白	口縁部0.4mm にぶい黄	口縁部0.4mm にぶい黄	口縁部1/8		
630	SXe01	Ⅷ区		弥生土器	壺			粗・並				25Y7/2 灰黄	25Y7/2 灰黄			口縁部0.4mm にぶい黄		
631	SXe01	Ⅷ区		弥生土器	壺	(18.0)		中・並				25Y8/2 灰白	25Y8/2 灰白	口縁部0.4mm にぶい黄	口縁部0.4mm にぶい黄	口縁部1/8		黒目 製付 突拵・製目 花籠
632	SXe01	Ⅷ区		弥生土器	壺	(13.3)		中・少				25Y8/2 灰白	10YR7/3 にぶい黄	口縁部0.4mm にぶい黄	口縁部0.4mm にぶい黄	口縁部1/8		
633	SXe01	Ⅷ区		弥生土器	壺			粗・多				25Y8/3 灰黄	25Y8/3 灰黄			底部1/8		
634	SXe01	Ⅷ区		弥生土器	壺			中・少				10YR7/4 にぶい黄	10YR4/1 黄灰	口縁部0.4mm にぶい黄	口縁部0.4mm にぶい黄	底部1/8		
635	SXe01	Ⅷ区		弥生土器	壺	(6.2)		中・多				25Y7/3 灰黄	25Y6/2 灰黄			底部3/8		
636	SXe01	Ⅷ区		弥生土器	壺		7.0	中・並				10YR6/3 にぶい黄	25Y3/1 黒	口縁部0.4mm にぶい黄	口縁部0.4mm にぶい黄	底部7/8		
637	SXe01	Ⅷ区		弥生土器	壺	(Ø2.2)		粗・多				25Y7/3 灰黄	10YR5/4 にぶい黄	口縁部0.4mm にぶい黄	口縁部0.4mm にぶい黄	脚部1/8		
638	SXe01	Ⅷ区		弥生土器	壺		Ø11	粗・多				25Y6/2 灰黄	7Y 25Y7/2 灰黄	口縁部0.4mm にぶい黄	口縁部0.4mm にぶい黄	底部1/8		
639	SXe01	Ⅷ区		弥生土器	壺		3.6	中・並				25Y6/2 灰黄	25Y6/3 にぶい黄	口縁部0.4mm にぶい黄	口縁部0.4mm にぶい黄	底部4/8		
640	SXe01	Ⅷ区		弥生土器	壺		6.6	中・多				10YR2/3 にぶい黄	10YR6/3 にぶい黄	口縁部0.4mm にぶい黄	口縁部0.4mm にぶい黄	底部8/8		
641	SXe01	Ⅷ区		弥生土器	鉢			中・並				25Y7/2 灰黄	25Y7/2 灰黄	口縁部0.4mm にぶい黄	口縁部0.4mm にぶい黄	口縁部0.4mm にぶい黄		
642	SXe01	Ⅷ区		弥生土器	鉢		5.2	中・並				25Y6/2 灰黄	25Y6/2 灰黄	口縁部0.4mm にぶい黄	口縁部0.4mm にぶい黄	底部6/8		

標文番号	新造機名	調査区	層位	種類	器種	法量		胎土			色調				調整		残存率	備考
						口径 (cm)	器高 (cm)	底径 (cm)	その他 底径 (cm)	石・赤色粒 長石	赤色粒 角閃石	雲母	砂粒	外面	内面	外部		
643	SXe01	Ⅷ区		高杯	高杯					中・多	中・少		25Y7/3 或黄	25Y7/3 或黄	△がスリ 粒 中	△がスリ 粒 中	接合部 2/8 穿孔 3 黄	
644	SXe01	Ⅷ区		高杯	高杯					粗・多			10YR7/3 にふい黄	10YR7/3 にふい黄	灰行	▽ 指柱 1	接合部 4/8	
645	SXe02	Ⅷ区		高杯	高杯					中・並	中・並		7.5YR7/6 にふい黄	7.5YR7/6 にふい黄	▽ 指柱 1	▽ 指柱 1	脚部 3/8	
646	SRe01	Ⅷ区	暗灰色細砂	壺	壺	(18.6)				中・並	中・少		2.5Y8/1 灰黄	10YR8/3 灰黄	△がスリ 粒 中	△がスリ 粒 中	口縁部 1/8	
647	SRe01	Ⅷ区	暗灰色細砂	壺	壺	(24.1)				細・並	細・並		7.5YR7/4 にふい黄	7.5YR7/4 にふい黄	△がスリ 粒 中	△がスリ 粒 中	口縁部 1/8	
648	SRe01	Ⅷ区	暗灰色細砂	壺	壺	(26.7)				中・多	中・多		5YR7/6 にふい黄	5YR7/6 にふい黄	△がスリ 粒 中	△がスリ 粒 中	口縁部 1/8	
649	SRe01	Ⅷ区	暗灰色細砂	壺	壺	(21.2)				中・並	中・少		5YR5/6 明赤	10YR6/4 にふい黄	△がスリ 粒 中	△がスリ 粒 中	口縁部 1/8	
650	SRe01	Ⅷ区	暗灰色細砂	壺	壺	(18.0)				中・多	中・少		7.5YR6/6 にふい黄	10YR5/3 にふい黄	△がスリ 粒 中	△がスリ 粒 中	口縁部 2/8	
651	SRe01	Ⅷ区	暗灰色細砂	壺	壺	(15.1)				粗・並	粗・並		2.5Y6/3 にふい黄	2.5Y7/2 灰黄	△がスリ 粒 中	△がスリ 粒 中	口縁部 1/8 穿孔 2 孔 1 穿孔 1 黄	
652	SRe01	Ⅷ区	暗灰色 粘質土	壺	壺			4.1		中・並	中・並		10YR6/2 灰黄	10YR6/2 灰黄	△がスリ 粒 中	△がスリ 粒 中	頸部 1/8	
653	SRe01	Ⅷ区	暗灰色細砂	壺	壺					中・並	中・並		2.5Y7/3 或黄	10YR7/3 にふい黄	指柱 指柱	指柱 指柱	底部 8/8	
654	SRe01	Ⅷ区	暗灰色 粘質土	壺	壺	(4.0)				中・並	中・並		2.5Y7/1 灰白	10YR7/3 にふい黄	△がスリ 粒 中	△がスリ 粒 中	底部 2/8	
655	SRe01	Ⅷ区	暗灰色細砂	壺	壺	5.4				粗・多	中・少		2.5Y7/2 灰黄	10YR6/4 にふい黄	△がスリ 粒 中	△がスリ 粒 中	底部 8/8	
656	SRe01	Ⅷ区	暗灰色細砂	壺	壺	(6.6)				中・少	中・少		10YR7/4 にふい黄	10YR7/4 にふい黄	△がスリ 粒 中	△がスリ 粒 中	底部 4/8	
657	SRe01	Ⅷ区	暗灰色 粘質土	壺	壺	(2.6)				中・少	中・少		10YR7/3 にふい黄	2.5Y4/1 灰黄	指柱 指柱	指柱 指柱	底部 2/8	
658	SRe01	Ⅷ区	暗灰色 粘質土	壺	壺	(6.0)				中・並	中・少		2.5Y6/2 灰黄	2.5Y6/2 灰黄	△がスリ 粒 中	△がスリ 粒 中	底部 2/8	
659	SRe01	Ⅷ区	暗灰色 粘質土	壺	壺	(6.3)				中・多			2.5Y7/3 にふい黄	10YR7/4 にふい黄	△がスリ 粒 中	△がスリ 粒 中	底部 8/8	
660	SRe01	Ⅷ区	暗灰色細砂	壺	壺	(7.3)				中・多			N3/暗灰	2.5Y7/2 灰黄	指柱 後△がスリ 粒 中	指柱 指柱	底部 2/8	
661	SRe01	Ⅷ区	暗灰色細砂	壺	壺	5.5				中・多			2.5Y6/2 灰黄	2.5Y6/3 にふい黄	△がスリ 粒 中	△がスリ 粒 中	底部 4/8	
662	SRe01	Ⅷ区	暗灰色 粘質土	壺	壺	(7.2)				中・並	中・少		5Y2/1 黒	2.5Y7/3 にふい黄	△がスリ 粒 中	△がスリ 粒 中	底部 2/8	
663	SRe01	Ⅷ区	暗灰色 粘質土	壺	壺	(13.3)				中・並	中・少		5YR6/4 にふい黄	10YR7/2 にふい黄	△がスリ 粒 中	△がスリ 粒 中	頸部 1/8	

標文番号	新造標名	調査区	層位	種類	器種	質量		胎土			色調			調整		残存率	備考
						口径 (cm)	器高 (cm)	底径 (cm)	その他 底(cm)	石灰・ 長石	赤色粒	角閃石	雲母	砂粒	外面		
664	SRe01	Ⅷ区	暗灰色 粘質土	弥生土器	姜	(13.6)		細・並	細・多	細・多	10YR5/3 にふい黄褐色	10YR5/3 にふい黄褐色	30Y7 7Y	30Y7 7Y	口縁部破片		
665	SRe01	Ⅷ区	暗灰色細砂	弥生土器	姜	(17.4)		中・並	中・少	中・多	5YR7/4 にふい黄	5YR7/4 にふい黄	30Y7 7Y	30Y7 7Y	口縁部1/8 凹破文		
666	SRe01	Ⅷ区	暗灰色細砂	弥生土器	姜	(13.4)		中・並	中・並	中・多	2.5Y7/2 黄褐色	2.5Y7/2 黄褐色	30Y7 7Y	30Y7 7Y	口縁部破片		
667	SRe01	Ⅷ区	暗灰色細砂	弥生土器	姜	(15.4)		中・並	中・並	中・多	10YR6/4 にふい黄褐色	10YR6/4 にふい黄褐色	30Y7 7Y	30Y7 7Y	口縁部1/8		
668	SRe01	Ⅷ区	暗灰色細砂	弥生土器	姜		3.3	中・並	中・並	中・多	2.5Y7/1 黄褐色	2.5Y7/1 黄褐色	30Y7 7Y	30Y7 7Y	底部8/8		
669	SRe01	Ⅷ区	暗灰色細砂	弥生土器	姜		3.4	細・多	細・多	細・少	2.5Y6/3 にふい黄	2.5Y6/3 にふい黄	30Y7 7Y	30Y7 7Y	底部7/8		
670	SRe01	Ⅷ区	暗灰色 粘質土	弥生土器	姜		5.4	中・並	中・並	細・少	10YR7/4 にふい黄褐色	10YR7/4 にふい黄褐色	30Y7 7Y	30Y7 7Y	底部8/8	胎土片が確認 多く含む	
671	SRe01	Ⅷ区	暗灰色細砂	弥生土器	鉢	(13.0)		中・並	中・並	中・並	5Y2/1 黒 黄褐色	5Y2/1 黒 黄褐色	30Y7 7Y	30Y7 7Y	口縁部1/8		
672	SRe01	Ⅷ区	暗灰色細砂	弥生土器	鉢	(18.1)		中・並	中・並	中・並	10YR6/3 にふい黄褐色	10YR6/3 にふい黄褐色	30Y7 7Y	30Y7 7Y	口縁部1/8		
673	SRe01	Ⅷ区	暗灰色細砂	弥生土器	鉢	(11.3)		中・多	中・多	細・少	2.5Y6/3 にふい黄	2.5Y6/3 にふい黄	30Y7 7Y	30Y7 7Y	口縁部1/8		
674	SRe01	Ⅷ区	暗灰色細砂	弥生土器	鉢	(9.5)		中・少	中・少	中・並	10YR6/4 にふい黄褐色	10YR6/4 にふい黄褐色	30Y7 7Y	30Y7 7Y	全部2/8		
675	SRe01	Ⅷ区	暗灰色 粘質土	弥生土器	鉢	(3.6)		中・並	中・並	中・並	2.5Y8/4 黄褐色	2.5Y7/3 黄褐色	30Y7 7Y	30Y7 7Y	底部2/8		
676	SRe01	Ⅷ区	暗灰色細砂	弥生土器	鉢	(4.7)		中・多	中・多	中・並	10YR8/2 にふい黄褐色	10YR7/2 にふい黄褐色	30Y7 7Y	30Y7 7Y	底部5/8		
677	SRe01	Ⅷ区	暗灰色 粘質土	弥生土器	鉢	(5.0)		中・並	中・並	中・並	2.5Y6/3 にふい黄	2.5Y6/3 にふい黄	30Y7 7Y	30Y7 7Y	底部8/8		
678	SRe01	Ⅷ区	暗灰色細砂	弥生土器	鉢		2.1	中・少	中・少	中・並	2.5Y5/2 黄褐色	2.5Y5/2 黄褐色	30Y7 7Y	30Y7 7Y	底部8/8		
679	SRe01	Ⅷ区	暗灰色細砂	弥生土器	鉢	(5.8)		中・並	中・並	中・並	10YR7/4 にふい黄褐色	10YR7/4 にふい黄褐色	30Y7 7Y	30Y7 7Y	全部3/8		
680	SRe01	Ⅷ区	暗灰色細砂	弥生土器	鉢	(11.9)	7.3	中・並	中・並	中・並	10YR6/2 にふい黄褐色	10YR6/2 にふい黄褐色	30Y7 7Y	30Y7 7Y	底部3/8	沈没	
681	SRe01	Ⅷ区	暗灰色細砂	弥生土器	鉢			粗・多	粗・多	粗・多	10YR5/3 にふい黄褐色	10YR5/3 にふい黄褐色	30Y7 7Y	30Y7 7Y	全部3/8		
682	SRe01	Ⅷ区	暗灰色細砂	弥生土器	高杯	(23.0)		細・並	細・並	細・多	10YR5/3 にふい黄褐色	10YR5/3 にふい黄褐色	30Y7 7Y	30Y7 7Y	口縁部1/8		

標文番号	新着標名	調査区	層位	種類	設備	法量		粘土				色調		調整		存在率	備考
						口徑 (mm)	底径 (cm)	その 深さ (cm)	石英・ 長石	赤色鉄 角閃石	雲母・少	砂粒	外面	内面	外部		
684	SRe01	Ⅷ区	暗灰色細砂	粘土層	高杯		(14.8)	細・並	中・少	細・並	細・少		10YR6/3 にふい黄褐色	9.5R4.5 にふい黄褐色	外部 9.5R4.5 内部 9.5R4.5	脚部 1/8	
685	SRe01	Ⅷ区	暗灰色細砂	粘土層	高杯			粗・多					2.5Y7/3 にふい黄褐色	9.5R4.5 にふい黄褐色	外部 9.5R4.5 内部 9.5R4.5	脚部 4/8 （規定4）	
686	SRe01	Ⅷ区	暗灰色細砂	粘土層	製塩土器	3.5		細・並		細・多			5YR6/4 にふい黄褐色	9.5R4.5 にふい黄褐色	外部 9.5R4.5 内部 9.5R4.5	底部 8/8	
687	SRe01	Ⅷ区	暗灰色細砂	粘土層	紡織車	長さ 4.5 厚0.6		中・少		中・多	中・多		2.5Y7/2 灰黄		外部 9.5R4.5 内部 9.5R4.5	完存	厚孔1
688	SRe01	Ⅷ区	川床の黒 色粘質土	粘土層	壺	(15.7)		中・少	中・少	中・多	中・多		10YR6/4 にふい黄褐色	2.5Y7/3 にふい黄褐色	外部 9.5R4.5 内部 9.5R4.5	口縁部 1/8	
689	SRe01	Ⅷ区	川床の黒 色粘土	粘土層	壺	(16.0)		粗・多	中・少	中・多	中・多		2.5YR6.6 にふい黄褐色	5YR6.6 にふい黄褐色	外部 9.5R4.5 内部 9.5R4.5	口縁部 1/8	
690	SRe01	Ⅷ区	川床の黒 色粘質土	粘土層	壺	(18.4)		中・並	中・少	中・多	中・多		10YR6/3 にふい黄褐色	2.5Y7/3 にふい黄褐色	外部 9.5R4.5 内部 9.5R4.5	口縁部 1/8	
691	SRe01	Ⅷ区	川床の黒 色粘質土	粘土層	壺	(21.4)		中・並		中・並			2.5Y7/1 灰黄		外部 9.5R4.5 内部 9.5R4.5	口縁部破片	
692	SRe01	Ⅷ区	川床の黒 色粘質土	粘土層	壺	(23.2)		中・少		中・少			2.5Y7/3 灰黄		外部 9.5R4.5 内部 9.5R4.5	口縁部 1/8	凹縁文
693	SRe01	Ⅷ区	川床の黒 色粘質土	粘土層	壺	(24.9)		中・並		中・多			10YR6/3 にふい黄褐色	2.5Y7/3 にふい黄褐色	外部 9.5R4.5 内部 9.5R4.5	口縁部 4/8	
694	SRe01	Ⅷ区	川床の黒 色粘質土	粘土層	壺	(24.0)		中・並	中・少	中・多	中・多		2.5Y7/3 灰黄		外部 9.5R4.5 内部 9.5R4.5	口縁部 1/8	凹縁文
695	SRe01	Ⅷ区	川床の黒 色粘土	粘土層	壺	24.2		中・多	中・並	中・多	中・多		10YR6/4 にふい黄褐色	2.5Y7/3 にふい黄褐色	外部 9.5R4.5 内部 9.5R4.5	口縁部 6/8	
696	SRe01	Ⅷ区	川床の黒 色粘土	粘土層	壺	(14.2)		中・多	中・少				10YR7/4 にふい黄褐色	2.5Y7/3 にふい黄褐色	外部 9.5R4.5 内部 9.5R4.5	口縁部 1/8	
697	SRe01	Ⅷ区	川床の黒 色粘質土	粘土層	壺	(18.0)		中・並		中・並			10YR7/3 にふい黄褐色	2.5Y7/3 にふい黄褐色	外部 9.5R4.5 内部 9.5R4.5	口縁部 1/8	
698	SRe01	Ⅷ区	川床の黒 色粘質土	粘土層	壺	(20.0)		中・多		中・多			2.5Y8/2 灰白		外部 9.5R4.5 内部 9.5R4.5	口縁部 1/8	
699	SRe01	Ⅷ区	川床の黒 色粘土	粘土層	壺	(21.2)		中・並	中・並				2.5Y7/2 灰黄		外部 9.5R4.5 内部 9.5R4.5	口縁部 1/8	凹縁文
700	SRe01	Ⅷ区	川床の黒 色粘土	粘土層	壺	(28.7)		中・並		中・並			10YR7/4 にふい黄褐色	2.5Y7/3 にふい黄褐色	外部 9.5R4.5 内部 9.5R4.5	口縁部破片	
701	SRe01	Ⅷ区	川床の黒 色粘質土	粘土層	壺	(33.0)		中・並		中・多	中・多		10YR6/3 にふい黄褐色	2.5Y7/3 にふい黄褐色	外部 9.5R4.5 内部 9.5R4.5	口縁部破片	凹縁文
702	SRe01	Ⅷ区	川床の黒 色粘土	粘土層	壺			中・多	中・少				10YR8/3 黄褐色	2.5YR7/6 にふい黄褐色	外部 9.5R4.5 内部 9.5R4.5	口縁部破片	
703	SRe01	Ⅷ区	川床の黒 色粘質土	粘土層	壺			中・少	中・少	中・並	中・並		10YR6/3 にふい黄褐色	2.5Y7/3 にふい黄褐色	外部 9.5R4.5 内部 9.5R4.5	口縁部 1/8	

標文番号	新造標名	調査区	層位	種類	法量		胎土				色調			調整		残存率	備考
					口径 (cm)	器高 (cm)	底径 (cm)	その 他 (cm)	石灰・ 長石	赤色粘 土	角閃石	雲母	砂粒	外面	内面		
704	SRe01	Ⅷ区	川原の黒 色粘質土	壺		頸部径 (44)	頸・少	頸・少	頸・多・少	10YR6/3 にふい黄褐色	10YR5/4 にふい黄褐色	30? ?	指針	頸部2/8			
705	SRe01	Ⅷ区	川原の黒 色粘質土	壺		頸・並	頸・並	頸・並	頸・並	7.5YR5/4 にふい黄褐色	7.5YR5/4 にふい黄褐色	30? ?	7? ?	頸部1/8			
706	SRe01	Ⅷ区	川原の黒 色粘質土	壺		中・多	中・多	中・多	中・多	10YR7/3 にふい黄褐色	10YR7/3 にふい黄褐色	7? ?	7? ?	底部破片		木炭文	
707	SRe01	Ⅷ区	川原の黒 色粘質土	壺		中・並	中・並	中・並	中・並	10YR2/1 黒灰黄褐色	10YR5/2 灰黄褐色	7? ?	7? ?	頸部1/8		頸部文 外面器付着	
708	SRe01	Ⅷ区	川原の黒 色粘土	壺		中・少	中・少	中・少	中・少	2.5Y6/3 にふい黄褐色	2.5Y6/3 にふい黄褐色	7? ?	7? ?	頸部1/8		泥流	
709	SRe01	Ⅷ区	川原の黒 色粘土	壺		頸部径 (70)	中・並	中・並	中・並	2.5Y4/1 灰黄褐色	2.5Y7/3 灰黄褐色	7? ?	7? ?	頸部1/8			
710	SRe01	Ⅷ区	川原の黒 色粘質土	壺		頸部径 (100)	中・並	中・並	中・並	10YR6/3 にふい黄褐色	10YR6/3 にふい黄褐色	7? ?	7? ?	頸部1/8			
711	SRe01	Ⅷ区	川原の黒 色粘質土	壺			中・並	中・並	中・並	10YR6/3 にふい黄褐色	2.5Y5/2 黄灰黄褐色	7? ?	7? ?	底部破片			
712	SRe01	Ⅷ区	川原の黒 色粘質土	壺	37		中・並	中・並	中・並	2.5Y7/3 黄褐色	2.5Y7/3 黄褐色	7? ?	7? ?	底部1/8			
713	SRe01	Ⅷ区	川原の黒 色粘質土	壺	(43)		頸・少	頸・少	頸・少	10YR7/3 にふい黄褐色	10YR7/3 にふい黄褐色	7? ?	7? ?	底部3/8			
714	SRe01	Ⅷ区	川原の黒 色粘質土	壺	51		頸・並	頸・少	頸・少	2.5Y5/1 黄灰	2.5Y6/3 にふい黄褐色	7? ?	7? ?	底部8/8			
715	SRe01	Ⅷ区	川原の黒 色粘土	壺	(6)		中・少	中・少	中・少	10YR7/3 にふい黄褐色	10YR7/3 にふい黄褐色	7? ?	7? ?	底部2/8			
716	SRe01	Ⅷ区	川原の黒 色粘質土	壺	52		中・並	中・並	中・並	2.5Y7/2 灰黄褐色	2.5Y7/2 灰黄褐色	7? ?	7? ?	底部8/8			
717	SRe01	Ⅷ区	川原の黒 色粘質土	壺	(100)		中・並	中・並	中・並	10YR7/4 にふい黄褐色	10YR6/3 にふい黄褐色	7? ?	7? ?	底部2/8			
718	SRe01	Ⅷ区	川原の黒 色粘土	壺	(8)		中・多	中・多	中・多	5Y3/1 黄褐色	2.5Y7/2 灰黄褐色	7? ?	7? ?	底部3/8		外周器付着 断面片が 露出	
719	SRe01	Ⅷ区	川原の黒 色粘質土	壺	(9)		中・並	中・並	中・並	2.5Y7/3 黄褐色	2.5Y7/3 黄褐色	7? ?	7? ?	底部1/8		地成磁質土器	
720	SRe01	Ⅷ区	川原の黒 色粘質土	壺		頸部径 (108)	中・少	中・少	中・少	2.5Y8/1 灰白	2.5Y7/1 灰白	7? ?	7? ?	頸部1/8			
721	SRe01	Ⅷ区	川原の黒 色粘質土	壺	(14.9)		中・多	中・多	中・多	10YR7/3 にふい黄褐色	2.5Y8/2 灰白	7? ?	7? ?	口縁部1/8			
722	SRe01	Ⅷ区	川原の黒 色粘質土	壺	(17.5)		中・少	中・少	中・少	10YR6/4 にふい黄褐色	10YR6/4 にふい黄褐色	7? ?	7? ?	口縁部2/8			





竣工番号	新着機名	調査区	層位	種類	器機	法量		粘土				色調		調整		存在率	備考	
						口径 (cm)	器高 (cm)	底径 (cm)	その 他 (cm)	石片・ 瓦片	赤色粘 土	角閃石	砂粒	外面	内面			外部
743	SR601	Ⅷ区	川原の黒 色粘質土	弥生土器	釜	φ22		細・並		赤色粘 土	角閃石	細・少	25YR7/2 灰白	10YR7/3 にぶい黄緑	コナリ <sup>+</sup> 〆	コナリ <sup>+</sup> 〆	口縁部破片	
744	SR601	Ⅷ区	川原の黒 色粘質土	弥生土器	釜	φ22		中・並				細・多	N3/細灰	N3/細灰	ナ	ナ	口縁部1/8	
745	SR601	Ⅷ区	川原の黒 色粘質土	弥生土器	釜	φ41		中・多				中・少	10YR7/3 にぶい黄緑	10YR7/3 にぶい黄緑	コナリ <sup>+</sup> 〆	コナリ <sup>+</sup> 〆	口縁部1/8	
746	SR601	Ⅷ区	川原の黒 色粘質土	弥生土器	釜	φ36		中・並				中・少	10YR7/4 にぶい黄緑	10YR7/3 にぶい黄緑	コナリ <sup>+</sup> 〆	コナリ <sup>+</sup> 〆	口縁部1/8	
747	SR601	Ⅷ区	川原の黒 色粘質土	弥生土器	釜	φ38		中・並				細・並	10YR8/2 灰黄緑	10YR8/3 灰黄緑	ナ <sup>+</sup> 〆	ナ <sup>+</sup> 〆	口縁部破片	
748	SR601	Ⅷ区	川原の黒 色粘質土	弥生土器	釜	φ41		細部径 (11.0)	中・少			細・並	10YR7/4 にぶい黄緑	25YR7/4 にぶい黄	ナ <sup>+</sup> 〆	ナ <sup>+</sup> 〆	頸部2/8	
749	SR601	Ⅷ区	川原の黒 色粘質土	弥生土器	釜	φ72		中・並				中・並	10YR7/3 にぶい黄緑	10YR7/3 にぶい黄緑	ナ <sup>+</sup> 〆	ナ <sup>+</sup> 〆	口縁部1/8	
750	SR601	Ⅷ区	川原の黒 色粘質土	弥生土器	釜	φ72		中・並	中・並			細・並	25YR6/6 にぶい黄	25YR5/4 にぶい黄	コナリ <sup>+</sup> 〆	コナリ <sup>+</sup> 〆	口縁部1/8	
751	SR601	Ⅷ区	川原の黒 色粘質土	弥生土器	釜	φ50		中・並				中・並	25YR6/2 灰黄	25YR7/2 灰黄	コナリ <sup>+</sup> 〆	コナリ <sup>+</sup> 〆	口縁部破片	
752	SR601	Ⅷ区	川原の黒 色粘質土	弥生土器	釜			中・並	細部径 (9.2)			中・並	25YR6/3 にぶい黄	10YR6/3 にぶい黄	コナリ <sup>+</sup> 〆	コナリ <sup>+</sup> 〆	頸部破片	
753	SR601	Ⅷ区	川原の黒 色粘質土	弥生土器	釜	φ21.0		細・多				細・多	25Y7/2 灰黄	25Y7/2 灰黄	コナリ <sup>+</sup> 〆	コナリ <sup>+</sup> 〆	口縁部1/8	
754	SR601	Ⅷ区	川原の黒 色粘質土	弥生土器	釜	φ28.3		中・並				中・並	10YR6/2 灰黄	10YR5/2 灰黄	コナリ <sup>+</sup> 〆	コナリ <sup>+</sup> 〆	口縁部破片	
755	SR601	Ⅷ区	川原の黒 色粘質土	弥生土器	釜	φ22.9		細・並				細・多	10YR5/3 にぶい黄	10YR5/3 にぶい黄	コナリ <sup>+</sup> 〆	コナリ <sup>+</sup> 〆	頸部1/8	
756	SR601	Ⅷ区	川原の黒 色粘質土	弥生土器	釜	φ19.0		細・少	中・並			細・少	10YR7/4 にぶい黄緑	10YR7/3 にぶい黄緑	コナリ <sup>+</sup> 〆	コナリ <sup>+</sup> 〆	口縁部1/8	
757	SR601	Ⅷ区	川原の黒 色粘質土	弥生土器	釜			中・並				中・並	10YR6/3 にぶい黄	25Y7/2 灰黄	コナリ <sup>+</sup> 〆	コナリ <sup>+</sup> 〆	口縁部破片	
758	SR601	Ⅷ区	川原の黒 色粘質土	弥生土器	釜			細・並	細・少	中・並		細・少	10YR6/4 にぶい黄	10YR6/4 にぶい黄	ナ <sup>+</sup> 〆	ナ <sup>+</sup> 〆	底部6/8	外面底付着
759	SR601	Ⅷ区	川原の黒 色粘質土	弥生土器	釜			中・多	中・多			細・少	25Y6/3 にぶい黄	25YR5/4 にぶい黄	ナ <sup>+</sup> 〆	ナ <sup>+</sup> 〆	底部4/8	
760	SR601	Ⅷ区	川原の黒 色粘質土	弥生土器	釜			中・並	中・多			中・少	10YR6/3 にぶい黄	10YR6/3 にぶい黄	ナ <sup>+</sup> 〆	ナ <sup>+</sup> 〆	底部1/8	
761	SR601	Ⅷ区	川原の黒 色粘質土	弥生土器	釜			中・並	中・少			細・少	25Y6/2 にぶい黄	25Y6/3 にぶい黄	ナ <sup>+</sup> 〆	ナ <sup>+</sup> 〆	底部8/8	
762	SR601	Ⅷ区	川原の黒 色粘質土	弥生土器	釜			細・多	細・少			細・少	25Y6/3 にぶい黄	10YR6/4 にぶい黄	ナ <sup>+</sup> 〆	ナ <sup>+</sup> 〆	底部4/8	

標文番号	新産地名	調査区	層位	種類	産地	法量		粒土		色調		調整		残存率	備考	
						口径 (cm)	底径 (cm)	その 他 (cm)	石英・ 長石	赤色砂 角閃石	雲母	砂粒	外面			内面
763	SRe01	Ⅷ区	川床の黒 色粘土	赤生土器	要	(4.0)	中・並	中・並	細・並	中・少	10YR6/4 にふい黄緑	10YR6/3 にふい黄緑	外側 外側	内側 外側	底部1/8	
764	SRe01	Ⅷ区	川床の黒 色粘質土	赤生土器	要	(5.4)	中・多	中・多	細・並	中・少	10YR6/3 にふい黄緑	2.5Y5/2 黄灰黄	外側 外側	外側	底部2/8	
765	SRe01	Ⅷ区	川床の黒 色粘質土	赤生土器	要	4.0	中・多	中・多	細・少	細・少	2.5Y7/2 灰黄	2.5Y7/2 灰黄	外側 外側	外側	底部8/8	外面残存者
766	SRe01	Ⅷ区	川床の黒 色粘質土	赤生土器	要	(4.6)	中・並	中・並	細・少	細・少	2.5Y6/2 灰黄	2.5Y7/2 灰黄	外側 外側	外側	底部1/8	
767	SRe01	Ⅷ区	川床の黒 色粘質土	赤生土器	要	4.8	粗・多	粗・多	粗・多	粗・多	2.5Y5/2 細灰黄	2.5Y5/2 細灰黄	外側 外側	外側	底部6/8	
768	SRe01	Ⅷ区	川床の黒 色粘土	赤生土器	要	2.9	粗・多	粗・多	粗・多	粗・多	2.5Y8/2 灰白	2.5Y3/1 黄	外側 外側	外側	底部8/8	
769	SRe01	Ⅷ区	川床の黒 色粘土	赤生土器	要		中・並	中・並	粗・多	粗・多	2.5Y7/3 灰黄	2.5Y7/3 灰黄	外側 外側	外側	底部5/8	
770	SRe01	Ⅷ区	川床の黒 色粘質土	赤生土器	鉢	(12.3)	粗・並	粗・並	粗・多	粗・多	10YR7/3 にふい黄緑	10YR4/3 にふい黄緑	外側 外側	外側	口縁部1/8	凹縁文
771	SRe01	Ⅷ区	川床の黒 色粘質土	赤生土器	鉢	(15.9)	中・並	中・並	中・並	中・並	2.5YR6/4 にふい黄	10YR6/4 にふい黄	外側 外側	外側	口縁部1/8	凹縁文
772	SRe01	Ⅷ区	川床の黒 色粘質土	赤生土器	鉢	(19.4)	中・並	中・並	中・並	中・並	10YR7/3 にふい黄緑	10YR7/3 にふい黄緑	外側 外側	外側	口縁部破片	
773	SRe01	Ⅷ区	川床の黒 色粘質土	赤生土器	鉢	(21.6)	中・並	中・並	中・並	中・並	5YR7/6 黄	5YR7/6 黄	外側 外側	外側	口縁部破片	
774	SRe01	Ⅷ区	川床の黒 色粘質土	赤生土器	鉢	(24.2)	中・並	中・並	中・並	中・並	10YR6/3 にふい黄緑	10YR6/3 にふい黄緑	外側 外側	外側	口縁部破片	
775	SRe01	Ⅷ区	川床の黒 色粘質土	赤生土器	鉢	(22.9)	中・並	中・並	中・少	中・少	2.5Y7/2 灰黄	2.5Y7/3 灰黄	外側 外側	外側	口縁部1/8	
776	SRe01	Ⅷ区	川床の黒 色粘質土	赤生土器	鉢	(18.0)	中・並	中・並	細・少	細・少	2.5Y7/3 灰黄	2.5Y7/3 灰黄	外側 外側	外側	口縁部1/8	
777	SRe01	Ⅷ区	川床の黒 色粘質土	赤生土器	鉢	(15.5)	細・並	細・並	細・並	細・並	10YR6/3 にふい黄緑	10YR6/3 にふい黄緑	外側 外側	外側	口縁部1/8	
778	SRe01	Ⅷ区	川床の黒 色粘質土	赤生土器	鉢	(18.8)	中・並	中・並	中・少	中・少	2.5YR7/4 にふい黄	2.5YR7/4 にふい黄	外側 外側	外側	口縁部破片	
779	SRe01	Ⅷ区	川床の黒 色粘質土	赤生土器	鉢	(20.0)	細・少	細・少	細・少	細・少	10YR5/2 灰黄	10YR6/3 にふい黄緑	外側 外側	外側	口縁部1/8	
780	SRe01	Ⅷ区	川床の黒 色粘質土	赤生土器	鉢	(21.2)	中・並	中・並	中・中・並	中・中・並	2.5YR6/6 灰黄	2.5YR6/6 灰黄	外側 外側	外側	口縁部1/8	凹縁文
781	SRe01	Ⅷ区	川床の黒 色粘質土	赤生土器	鉢		中・多	中・多	中・多	中・多	2.5Y6/2 灰白	2.5Y7/1 灰白	外側 外側	外側	口縁部破片	
782	SRe01	Ⅷ区	川床の黒 色粘質土	赤生土器	鉢		中・多	中・多	中・多	中・多	10YR7/3 にふい黄緑	10YR7/3 にふい黄緑	外側 外側	外側	口縁部破片	

標文番号	新産地名	調査区	層位	種類	産地	質量		石英・赤色砂・角閃石・雲母	粘土		色調		調整		残存率	備考
						口径 (cm)	底径 (cm)		その 他 (cm)	赤色砂	角閃石	雲母	砂粒	外周		
783	SRe01	Ⅷ区	川床の黒色粘質土	赤生土器	鉢			中・多	中・並		25Y7/2 灰黄	25Y7/2 灰黄	口外	口内	口縁部破片	
784	SRe01	Ⅷ区	川床の黒色粘土	赤生土器	鉢	Ø2	4.6	粗・並			10YR6/3 にふい黄	10YR6/3 にふい黄	指付	指付	口縁部3/8	
785	SRe01	Ⅷ区	川床の黒色粘質土	赤生土器	鉢	Ø4	1.8	中・並	中・少		25Y7/3 灰黄	25Y7/3 灰黄	指付	指付	底部2/8	
786	SRe01	Ⅷ区	川床の黒色粘土	赤生土器	鉢	Ø5.7		細・多	中・少		10YR7/3 にふい黄	10YR7/3 にふい黄	指付	指付	口縁部破片	沈線
787	SRe01	Ⅷ区	川床の黒色粘質土	赤生土器	鉢	Ø8.0		中・並	中・多		10YR6/3 にふい黄	10YR6/3 にふい黄	指付	指付	口縁部破片	
788	SRe01	Ⅷ区	川床の黒色粘質土	赤生土器	鉢	Ø7.6		中・並	中・多		10YR4/1 黄灰	10YR8/3 黄灰	指付	指付	口縁部破片	
789	SRe01	Ⅷ区	川床の黒色粘質土	赤生土器	鉢			中・並		腹部径 (36.0)	10YR4/1 黄灰	10YR4/1 黄灰	指付	指付	頸部1/8	
790	SRe01	Ⅷ区	川床の黒色粘土	赤生土器	鉢	Ø3.9	29.0	中・多	粗・多		10YR8/4 黄灰	10YR8/4 黄灰	指付	指付	底部8/8	
791	SRe01	Ⅷ区	川床の黒色粘土	赤生土器	鉢		3.0	中・少			10YR6/3 にふい黄	5YR6/6 黄	指付	指付	底部4/8	木炭底
792	SRe01	Ⅷ区	川床の黒色粘質土	赤生土器	鉢		4.3	粗・少			25Y6/3 にふい黄	25Y6/3 にふい黄	指付	指付	底部5/8	断面からの 土塊
793	SRe01	Ⅷ区	川床の黒色粘土	赤生土器	鉢	12.2	6.1	中・並	中・並		25Y6/3 にふい黄	25Y6/3 にふい黄	縁目	指付	底部8/8	
794	SRe01	Ⅷ区	川床の黒色粘質土	赤生土器	鉢		2.8	中・多			5YR6/6 黄	5YR6/6 黄	指付	指付	底部8/8	
795	SRe01	Ⅷ区	川床の黒色粘土	赤生土器	鉢		2.8	中・少			25Y6/2 灰黄	25Y6/3 にふい黄	指付	指付	底部8/8	
796	SRe01	Ⅷ区	川床の黒色粘質土	赤生土器	鉢		4.1	細・並	中・少		10YR6/2 灰黄	10YR6/3 にふい黄	指付	指付	底部8/8	
797	SRe01	Ⅷ区	川床の黒色粘質土	赤生土器	鉢		5.0	中・並	中・少		10YR8/3 黄灰	10YR7/3 にふい黄	指付	指付	底部8/8	
798	SRe01	Ⅷ区	川床の黒色粘質土	赤生土器	鉢	Ø5		中・並			25YR6/6 黄	25YR6/6 黄	指付	指付	底部3/8	
799	SRe01	Ⅷ区	川床の黒色粘質土	赤生土器	鉢	Ø4		粗・並			10YR6/3 にふい黄	10YR4/1 黄灰	指付	指付	底部4/8	
800	SRe01	Ⅷ区	川床の黒色粘土	赤生土器	鉢	Ø6		中・並			10YR6/3 にふい黄	10YR6/4 にふい黄	指付	指付	底部3/8	
801	SRe01	Ⅷ区	川床の黒色粘質土	赤生土器	鉢	Ø3		中・多			25Y7/2 灰黄	25Y7/3 灰黄	指付	指付	底部8/8	
802	SRe01	Ⅷ区	川床の黒色粘質土	赤生土器	鉢	Ø8		粗・並			25YR6/4 灰黄	25YR6/6 黄	指付	指付	底部3/8	木炭底

標文番号	新産地名	調査区	層位	種類	器種	法量		胎土			色調		調整		残存率	備考
						口径 (cm)	器高 (cm)	底径 (cm)	石・ 灰 色	赤色胎 角閃石	雲母	砂粒	外面	内面		
803	SRe01	Ⅷ区	川原の黒 色粘質土	弥生土器	鉢	(48)	粗・多	中・多	中・多	中・多	10YR8/2 灰白	10YR8/3 浅黄緑	附料1	77	底部1/8	木炭底
804	SRe01	Ⅷ区	川原の黒 色粘質土	弥生土器	鉢	4.4	中・並	中・並	中・並	中・並	25Y7/3 灰黄	25Y7/2 灰黄	77	77	底部7/8	木炭底
805	SRe01	Ⅷ区	川原の黒 色粘質土	弥生土器	鉢	4.8	粗・多	粗・多	粗・少	粗・少	N3, 暗灰	10YR7/3 にぶい黄緑	77	77	底部2/8	木炭底
806	SRe01	Ⅷ区	川原の黒 色粘土	弥生土器	高杯	(30.4)	中・多	中・少	中・多	中・多	75YR6/6 にぶい黄緑	10YR6/3 にぶい黄緑	77	77	口縁部1/8	
807	SRe01	Ⅷ区	川原の黒 色粘質土	弥生土器	高杯	(20.4)	中・並	中・少	粗・多	粗・少	10YR7/3 にぶい黄緑	10YR7/3 にぶい黄緑	77	77	口縁部1/8	
808	SRe01	Ⅷ区	川原の黒 色粘質土	弥生土器	高杯	(17.0)	粗・並	中・少	粗・並	粗・少	10YR6/3 にぶい黄緑	10YR6/3 にぶい黄緑	77	77	口縁部1/8	
809	SRe01	Ⅷ区	川原の黒 色粘質土	弥生土器	高杯	202	粗・並	粗・少	中・多	粗・並	10YR6/4 にぶい黄緑	10YR6/3 にぶい黄緑	77	77	口縁部4/8	
810	SRe01	Ⅷ区	川原の黒 色粘土	弥生土器	高杯	(32.0)	中・並	中・少	粗・並	粗・並	10YR5/3 にぶい黄緑	10YR5/3 にぶい黄緑	77	77	口縁部磁片	
811	SRe01	Ⅷ区	川原の黒 色粘土	弥生土器	高杯	(33.3)	中・少	中・少	粗・少	粗・少	25Y7/3 灰黄	25Y7/2 灰黄	77	77	口縁部1/8	
812	SRe01	Ⅷ区	川原の黒 色粘土	弥生土器	高杯	(30.2)	中・並	中・多	中・少	中・少	25Y5/3 黄緑	25YR7/4 にぶい黄	77	77	口縁部磁片	
813	SRe01	Ⅷ区	川原の黒 色粘質土	弥生土器	高杯		粗・並	中・並	粗・少	粗・少	10YR6/4 にぶい黄緑	10YR6/4 にぶい黄緑	77	77	杯底部磁片	
814	SRe01	Ⅷ区	川原の黒 色粘土	弥生土器	高杯		粗・並	中・少	中・並	中・並	75YR6/6 にぶい黄緑	75YR6/4 にぶい黄	77	77	接合部8/8	
815	SRe01	Ⅷ区	川原の黒 色粘土	弥生土器	高杯		粗・並	中・並	粗・多	粗・多	10YR7/4 にぶい黄	75YR7/4 にぶい黄	77	77	接合部2/8	
816	SRe01	Ⅷ区	川原の黒 色粘土	弥生土器	高杯		粗・並	中・並	粗・多	粗・多	10YR7/3 にぶい黄緑	10YR7/3 にぶい黄緑	77	77	接合部8/8	磁孔2枚 （断面50）
817	SRe01	Ⅷ区	川原の黒 色粘土	弥生土器	高杯		粗・並	中・並	中・少	中・少	10YR7/2 にぶい黄緑	75YR7/6 黄	77	77	接合部8/8	磁孔2枚 （断面50）
818	SRe01	Ⅷ区	川原の黒 色粘質土	弥生土器	高杯		粗・並	中・並	中・並	中・並	25Y5/1 黄灰	25Y5/1 黄灰	77	77	接合部4/8	
819	SRe01	Ⅷ区	川原の黒 色粘質土	弥生土器	高杯		粗・並	中・並	中・並	中・並	25Y6/2 灰黄	25Y6/2 灰黄	77	77	接合部8/8	
820	SRe01	Ⅷ区	川原の黒 色粘土	弥生土器	高杯	(12.4)	中・並	中・少	中・少	中・少	25Y7/3 灰黄	25Y7/3 灰黄	77	77	脚部2/8	
821	SRe01	Ⅷ区	川原の黒 色粘土	弥生土器	高杯		粗・並	中・並	粗・少	粗・少	25Y6/3 にぶい黄	25Y6/3 にぶい黄	77	77	接合部4/8	
822	SRe01	Ⅷ区	川原の黒 色粘土	弥生土器	高杯	(17.0)	中・並	中・少	中・少	中・少	10YR6/3 にぶい黄緑	10YR6/3 にぶい黄緑	77	77	脚部磁片	磁孔1枚 （断面5）

標文番号	新産地名	調査区	層位	種類	器種	法量		石・赤色粒 灰石	粘土			色調			調整		残存率	備考
						口径 (cm)	高さ (cm)		底径 (cm)	その 量(cm <sup>3</sup> )	赤色粒	角閃石	雲母	砂粒	外面	内面		
823	She01	Ⅷ区	川原の黒色粘土	赤生土器	高杯			中・多	中・多	中・少	中・少	10YR6/3 にふい黄	25Y6/3 にふい黄	赤	赤	脚部1/8		
824	She01	Ⅷ区	川原の黒色粘質土	赤生土器	高杯		(177)	中・並	中・並	細・少	細・少	10YR6/3 にふい黄	10YR6/3 にふい黄	赤	赤	脚部破片		
825	She01	Ⅷ区	川原の黒色粘土	赤生土器	高杯		(115)	中・多	中・多	中・多	中・多	10YR7/4 にふい黄	25Y6/2 にふい黄	赤	赤	脚部1/8	脚部3/8 残存(5)	
826	She01	Ⅷ区	川原の黒色粘土	赤生土器	高杯		(23.0)	中・並	中・少	細・多	細・多	N2/黒	N2/黒	赤	赤	口縁部1/8		
827	She01	Ⅷ区	川原の黒色粘質土	赤生土器	高杯			細・並	細・並	細・多	細・多	25Y6/1 黄灰	25Y6/1 黄灰	赤	赤	接合部1/8	貼付尖部	
828	She01	Ⅷ区	川原の黒色粘質土	赤生土器	高杯		(14.6)	細・少	細・少	細・少	細・少	10YR7/3 にふい黄	10YR7/3 にふい黄	赤	赤	脚部破片		
829	She01	Ⅷ区	黒色粘土	赤生土器	壺		(21.8)	中・並	細・少	細・少	細・少	10YR8/3 黄灰	25YR8/4 黄灰	赤	赤	口縁部破片	凹線文	
830	She01	Ⅷ区	黒色粘土	赤生土器	壺		(22.1)	細・多	中・多	細・多	細・多	25YR8/4 黄灰	5YR6/6 黄	赤	赤	口縁部2/8		
831	She01	Ⅷ区	黒色粘土	赤生土器	壺		(17.6)	細・少	細・少	細・少	細・少	10YR7/3 にふい黄	10YR7/3 にふい黄	赤	赤	口縁部1/8	商品下残 層付(7)	
832	She01	Ⅷ区	黒色粘土	赤生土器	壺		(21.2)	中・多	中・並	中・多	中・並	10YR6/2 黄灰	10YR6/2 黄灰	赤	赤	口縁部破片		
833	She01	Ⅷ区	黒色粘土	赤生土器	壺		(12.8)	中・多	中・並	中・多	中・並	7.5YR8/4 黄灰	N4/灰	赤	赤	口縁部破片	凹線文	
834	She01	Ⅷ区	黒色粘土	赤生土器	壺		(12.4)	中・並	中・並	細・少	細・少	10YR6/3 にふい黄	25Y7/2 黄灰	赤	赤	口縁部1/8		
835	She01	Ⅷ区	黒色粘土	赤生土器	壺		(12.8)	中・並	中・並	中・並	中・並	25Y7/2 黄灰	25YR6/3 黄	赤	赤	口縁部1/8		
836	She01	Ⅷ区	黒色粘土	赤生土器	壺		133	中・多	中・少	細・並	細・並	25Y6/2 黄灰	25Y6/2 黄灰	赤	赤	口縁部5/8		
837	She01	Ⅷ区	黒色粘土	赤生土器	壺		(12.0)	細・少	細・少	細・少	細・少	25Y6/2 にふい黄	10YR6/4 にふい黄	赤	赤	口縁部2/8	外側黒色 層付(5)	
838	She01	Ⅷ区	黒色粘土	赤生土器	壺		(11.4)	中・少	中・少	細・多	細・並	10YR6/4 にふい黄	10YR6/4 にふい黄	赤	赤	口縁部2/8		
839	She01	Ⅷ区	黒色粘土	赤生土器	壺		(14.0)	中・並	中・並	中・並	中・並	25Y6/2 黄灰	25Y6/2 黄灰	赤	赤	口縁部1/8	凹線文	
840	She01	Ⅷ区	黒色粘土	赤生土器	壺		(14.4)	細・少	細・少	細・少	細・少	10YR6/4 にふい黄	10YR6/4 にふい黄	赤	赤	口縁部2/8		
841	She01	Ⅷ区	黒色粘土	赤生土器	壺		(12.2)	中・並	中・並	細・並	細・並	5YR7/4 にふい黄	5YR7/6 黄	赤	赤	口縁部1/8		
842	She01	Ⅷ区	黒色粘土	赤生土器	壺		(13.7)	中・並	中・並	細・並	細・並	25Y7/3 黄	25Y7/3 黄	赤	赤	口縁部1/8		
843	She01	Ⅷ区	黒色粘土	赤生土器	壺		(17.8)	中・並	中・並	中・並	中・並	10YR7/3 にふい黄	10YR7/3 にふい黄	赤	赤	口縁部1/8		

標文番号	新編標名	調査区	層位	種類	器種	法量		動土		色調			調整		残存率	備考
						口径 (cm)	器高 (cm)	底径 (cm)	その 他 (cm)	石突・ 灰石	赤色粒 角閃石	雲母	砂粒	外面		
844	She01	Ⅷ区	黒色粘土	弥生土器	壺	(21.2)		粗・多	中・少	25Y6/3 にふい黄	25Y6/3 にふい黄	30Y7 後	30Y7 中	口縁部 3/8	餅格子文?	
845	She01	Ⅷ区	黒色粘土	弥生土器	壺	(17.9)		細・並	細・並	10YR7/3 にふい黄	10YR7/3 にふい黄	30Y7	30Y7	口縁部 1/8		
846	She01	Ⅷ区	黒色粘土	弥生土器	壺	(18.0)		中・並	中・少	10YR7/4 にふい黄	10YR7/4 にふい黄	30Y7	30Y7	口縁部 1/8		
847	She01	Ⅷ区	黒色粘土	弥生土器	壺	(23.3)		中・多	中・少	10YR6/3 にふい黄	10YR6/3 にふい黄	30Y7	30Y7	口縁部 3/8		
848	She01	Ⅷ区	黒色粘土	弥生土器	壺	(29.6)		中・多	中・並	5YR7/6 灰白	5YR7/6 灰白	7Y7	7Y7	口縁部 破片	凹線文	
849	She01	Ⅷ区	黒色粘土	弥生土器	壺			粗・多	細・少	2.5YR6/6 にふい黄	2.5YR6/6 にふい黄	30Y7	30Y7	口縁部 1/8		
850	She01	Ⅷ区	黒色粘土	弥生土器	壺	(30.7)		中・多	中・並	2.5YR8/2 灰白	2.5YR8/2 灰白	49Y5 後	49Y5 後	口縁部 1/8	凹線文	
851	She01	Ⅷ区	黒色粘土	弥生土器	壺		細部径 (17.1)	中・並	中・並	2.5YR8/6 灰黄	2.5YR8/6 灰黄	30Y7	30Y7	胴部 破片	貼付雲母 山形目	
852	She01	Ⅷ区	黒色粘土	弥生土器	壺			中・並	中・並	10YR5/2 灰黄	10YR5/2 灰黄	7Y7	7Y7	口縁部 破片	山形文	
853	She01	Ⅷ区	黒色粘土	弥生土器	壺			中・並	中・並	10YR8/3 灰黄	2.5Y5/1 灰黄	30Y7	30Y7	胴部 破片	貼付雲母 凹線文	
854	She01	Ⅷ区	黒色粘土	弥生土器	壺	(16.0)		中・並	細・少	10YR6/3 にふい黄	10YR6/3 にふい黄	30Y7	30Y7	胴部 4/8		
855	She01	Ⅷ区	黒色粘土	弥生土器	壺		胴部径 (9.3)	中・並	中・少	10YR7/3 にふい黄	10YR7/3 にふい黄	30Y7	30Y7	胴部 3/8		
856	She01	Ⅷ区	黒色粘土	弥生土器	壺		胴部径 (10.6)	中・並	中・並	2.5Y6/2 灰黄	2.5Y7/2 灰黄	30Y7	30Y7	胴部 4/8		
857	She01	Ⅷ区	黒色粘土	弥生土器	壺			中・並	中・並	10YR7/3 にふい黄	3Y9/1 にふい黄	30Y7	30Y7	胴部 破片		
858	She01	Ⅷ区	黒色粘土	弥生土器	小瓶丸底壺	(8.8)		中・並	中・並	2.5Y7/2 灰白	2.5Y7/2 灰白	30Y7	30Y7	口縁部 1/8		
859	She01	Ⅷ区	黒色粘土	弥生土器	小瓶丸底壺			細・少	細・少	10YR6/3 にふい黄	2.5Y5/2 にふい黄	30Y7	30Y7	胴部 2/8		
860	She01	Ⅷ区	黒色粘土	弥生土器	小瓶丸底壺		胴部径 (5.0)	中・少	中・多	2.5YR2/6 にふい黄	2.5YR2/6 にふい黄	30Y7	30Y7	胴部 4/8		
861	She01	Ⅷ区	黒色粘土	弥生土器	小瓶丸底壺	1.8	3.6	細・並	中・少	10YR8/3 にふい黄	10YR7/3 にふい黄	30Y7	30Y7	完存		
862	She01	Ⅷ区	黒色粘土	弥生土器	壺	(21.4)		細・並	細・少	10YR7/4 にふい黄	10YR8/3 にふい黄	30Y7	30Y7	口縁部 破片	凹線文	
863	She01	Ⅷ区	黒色粘土	弥生土器	壺	(19.2)		粗・並	粗・並	2.5Y6/3 にふい黄	2.5Y6/3 にふい黄	30Y7	30Y7	口縁部 1/8	凹線文	
864	She01	Ⅷ区	黒色粘土	弥生土器	壺	(20.5)		粗・多	中・並	10YR8/3 にふい黄	10YR8/3 にふい黄	7Y7	7Y7	口縁部 2/8	凹線文・竹目文	

標本番号	新着標名	調査区	層位	種類	器種	法量		粘土				色調		調整		存在率	備考
						口径 (cm)	底径 (cm)	口径 (cm)	底径 (cm)	石房・ 底(凹)	赤色粘 土	角閃石 部	砂粒	外面	内面		
865	SR6e01	Ⅷ区	黒色粘土	弥生土器	壺	(16.3)		中・少	中・少	細・多	中・少	10YR6/3 にふい黄	10YR6/3 にふい黄	3F7+	3F7+	口縁部 2/8	
866	SR6e01	Ⅷ区	黒色粘土	弥生土器	壺	(15.6)		中・多	中・並			10YR7/3 にふい黄	10YR7/2 にふい黄	7F7	7F7	口縁部 2/8	沈線
867	SR6e01	Ⅷ区	黒色粘土	弥生土器	壺	(15.0)		中・並				2.5Y7/2 灰黄	2.5Y7/2 灰黄	3F7+ 中 配り日	3F7+ 中	口縁部 2/8	割目
868	SR6e01	Ⅷ区	黒色粘土	弥生土器	壺			中・多				2.5Y7/2 灰黄	2.5Y7/2 灰黄	7F7	7F7	口縁部破片	
869	SR6e01	Ⅷ区	黒色粘土	弥生土器	壺	(23.2)		中・並				2.5Y6/1 黄灰	2.5Y6/1 黄灰	7F7	7F7	口縁部 1/8	外面に線 割目、内面 割目、刺突文
870	SR6e01	Ⅷ区	黒色粘土	弥生土器	壺	(16.0)		中・多		細・少		2.5Y6/3 にふい黄	2.5Y6/3 にふい黄	3F7+	7F7	口縁部 1/8	竹管文
871	SR6e01	Ⅷ区	黒色粘土	弥生土器	壺	(34.0)		中・並	細・並			5YR8/4 赤黄	5YR8/4 赤黄	7F7 中	7F7 中	口縁部破片	刺突文
872	SR6e01	Ⅷ区	黒色粘土	弥生土器	壺			中・並				10YR4/1 黄灰	10YR6/2 灰黄	中	中	口縁部破片	沈線、割目
873	SR6e01	Ⅷ区	黒色粘土	弥生土器	壺			中・並				10YR8/3 黄灰	10YR8/2 灰白	3F7+	3F7+	口縁部破片	刺突子文
874	SR6e01	Ⅷ区	黒色粘土	弥生土器	壺			中・多				10YR7/3 にふい黄	10YR6/4 黄灰	7F7	7F7	口縁部破片	外面に子文 沈線、内面 刺突文
875	SR6e01	Ⅷ区	黒色粘土	弥生土器	壺	(42.8)		中・少				10YR6/3 にふい黄	10YR3/1 黄黒	中	中	口縁部破片	刺突子文
876	SR6e01	Ⅷ区	黒色粘土	弥生土器	壺	(22.4)		中・多		中・並		2.5Y6/3 にふい黄	2.5Y6/2 灰黄	3F7+	3F7+	口縁部破片	外面に刺突 文、内面に 刺突文
877	SR6e01	Ⅷ区	黒色粘土	弥生土器	壺	(16.9)		中・並		中・並		10YR3/1 黄黒	10YR3/1 黄黒	3F7+ 中 配り日	3F7+ 中	口縁部 1/8	
878	SR6e01	Ⅷ区	黒色粘土	弥生土器	壺	(14.9)		中・並		細・少		2.5Y6/3 にふい黄	2.5Y7/3 黄灰	3F7+ 中	3F7+ 中	口縁部 1/8	沈線
879	SR6e01	Ⅷ区	黒色粘土	弥生土器	壺	(14.0)		中・多				3.5Y6/4 黄灰	3.5Y6/4 黄灰	3F7+	3F7+	口縁部破片	外面に刺突 文
880	SR6e01	Ⅷ区	黒色粘土	弥生土器	壺	(16.9)		細・少				3.5Y4/1 黄灰	3.5Y4/1 黄灰	3F7+ 中 配り日	3F7+ 中	口縁部破片	外面に刺突 文
881	SR6e01	Ⅷ区	黒色粘土	弥生土器	壺	(14.8)		中・並		細・少		10YR6/3 にふい黄	10YR6/3 にふい黄	3F7+ 中	3F7+ 中	口縁部 1/8	
882	SR6e01	Ⅷ区	黒色粘土	弥生土器	壺	(20.6)		中・並		細・少		10YR3/1 黄黒	10YR3/1 黄黒	3F7+ 中	3F7+ 中	口縁部破片	
883	SR6e01	Ⅷ区	黒色粘土	弥生土器	壺	(27.8)		中・並				10YR7/3 にふい黄	2.5Y7/3 黄灰	3F7+ 中 配り日	3F7+ 中	口縁部破片	
884	SR6e01	Ⅷ区	黒色粘土	弥生土器	壺	(27.5)		中・多	中・少	細・並	中・多	2.5Y7/2 にふい黄	2.5Y7/2 にふい黄	7F7	7F7	口縁部破片	

標文番号	新漢語名	調査区	層位	種類	器種	法量		石莖・赤色炭角閃石・灰石	粘土				色調		調整		残存率	備考
						口径 (cm)	高さ (cm)		口径 (cm)	底径 (cm)	その他 (cm)	炭母	砂粒	外面	内面	外部		
885	SR6e01	Ⅷ区	黒色粘土	弥生土器	壺	(29.1)		中・多				25Y8/3 灰黄	25Y8/2 灰白	中	中	中	口縁部1/8	新格子文
886	SR6e01	Ⅷ区	黒色粘土	弥生土器	壺	(34.0)		中・多				25Y7/2 灰黄	25Y7/2 灰黄	中	中	中	口縁部1/8	同状文
887	SR6e01	Ⅷ区	黒色粘土	弥生土器	壺			中・多	中・少			10YR7/3 灰黄	5YR7/6 黄	中	中	中	頸部1/8	神奈川帯文
888	SR6e01	Ⅷ区	黒色粘土	弥生土器	壺	(11.0)		中・並				25Y8/2 灰白	25Y8/2 灰白	中	中	中	口縁部2/8	
889	SR6e01	Ⅷ区	黒色粘土	弥生土器	壺	(8.6)		中・少	細・少			25Y5/2 灰黄	25Y6/3 灰黄	中	中	中	口縁部2/8	
890	SR6e01	Ⅷ区	黒色粘土	弥生土器	壺	(10.8)		中・並	細・少			25Y5/2 灰黄	25Y5/2 灰黄	中	中	中	口縁部1/8	
891	SR6e01	Ⅷ区	黒色粘土	弥生土器	壺	(9.4)		細・並				25Y3/1 黄褐	25Y4/1 黄褐	中	中	中	口縁部1/8	
892	SR6e01	Ⅷ区	黒色粘土	弥生土器	壺	(14.0)		中・並				25Y8/2 灰白	25Y8/2 灰白	中	中	中	口縁部1/8	
893	SR6e01	Ⅷ区	黒色粘土	弥生土器	壺	(13.4)		中・少				25Y8/2 灰白	25Y8/2 灰白	中	中	中	口縁部1/8	同状文
894	SR6e01	Ⅷ区	黒色粘土	弥生土器	壺	(10.7)		細・並				10YR7/3 灰黄	10YR7/3 灰黄	中	中	中	口縁部1/8	同状文
895	SR6e01	Ⅷ区	黒色粘土	弥生土器	壺	(14.8)		細・並				10YR8/4 灰黄	10YR8/3 灰黄	中	中	中	口縁部1/8	同状文
896	SR6e01	Ⅷ区	黒色粘土	弥生土器	壺			細・多	細・並			10YR6/3 灰黄	10YR3/1 黄褐	中	中	中	頸部1/8	同状文
897	SR6e01	Ⅷ区	黒色粘土	弥生土器	壺			中・並				10YR6/3 灰黄	25Y7/3 灰白	中	中	中	頸部1/8	同状文
898	SR6e01	Ⅷ区	黒色粘土	弥生土器	壺			中・多				25Y7/3 灰黄	25Y8/2 灰白	中	中	中	口縁部1/8	
899	SR6e01	Ⅷ区	黒色粘土	弥生土器	壺	(16.4)		細・並				10YR6/3 灰黄	10YR7/4 灰黄	中	中	中	口縁部1/8	同目
900	SR6e01	Ⅷ区	黒色粘土	弥生土器	壺	(13.8)		中・並				25Y4/1 黄褐	25Y4/1 黄褐	中	中	中	口縁部8/8	神奈川帯文
901	SR6e01	Ⅷ区	黒色粘土	弥生土器	壺	(12.0)		細・少				10YR8/3 灰黄	10YR8/3 灰黄	中	中	中	口縁部1/8	
902	SR6e01	Ⅷ区	黒色粘土	弥生土器	壺	(12.1)		中・並				10YR5/2 灰黄	10YR5/2 灰黄	中	中	中	口縁部6/8	
903	SR6e01	Ⅷ区	黒色粘土	弥生土器	壺	(8.7)		中・並				10YR3/1 灰黄	10YR4/2 灰黄	中	中	中	口縁部1/8	同状文
904	SR6e01	Ⅷ区	黒色粘土	弥生土器	壺	(8.4)		中・並	細・少			25Y7/2 灰黄	25Y7/2 灰黄	中	中	中	口縁部1/8	
905	SR6e01	Ⅷ区	黒色粘土	弥生土器	壺			中・多	中・少			25YR8/4 黄褐	25YR7/8 黄褐	中	中	中	頸部1/8	同状文



粘土番号	新漢標名	調査区	層位	種類	器種	法量		粘土			色調		調整		残存率	備考
						口径 (cm)	底径 (cm)	底径 との 差(cm)	石蓋 の 長石	赤色粘 土	砂粒	外面	内面	外部		
906	SR6e1	Ⅷ区	黒色粘土	弥生土器	壺		(6.0)					10YR5/3 にふい真鍮	N2/黒	7J7 4934* ナ	底部5/8	
907	SR6e1	Ⅷ区	黒色粘土	弥生土器	壺		(6.0)					25Y7/3 灰質	25Y7/3 灰質	指持1. 4934* 4934* ナ	底部3/8	
908	SR6e1	Ⅷ区	黒色粘土	弥生土器	壺	(9.0)						25Y7/2 灰質	不明	7J7 指持* ナ	全部2/8	黒色片岩 層を含む
909	SR6e1	Ⅷ区	黒色粘土	弥生土器	壺			腹部 径(8.6)				N2/黒	7J7 4934* 指持*	7J7 4934* 指持*	体部1/8	
910	SR6e1	Ⅷ区	黒色粘土	弥生土器 ジョウキ 瓦土器	壺		(11.5)					25Y7/3 灰質	25Y6/2 灰質	4934* ナ	底部2/8	厚孔2孔1 厚孔(筆記)
911	SR6e1	Ⅷ区	黒色粘土	弥生土器 ジョウキ 瓦土器	壺		(15.0)					25Y4/2 黒灰質	25Y5/3 灰質	4934* ナ	底部2/8	
912	SR6e1	Ⅷ区	黒色粘土	弥生土器	壺	(15.4)						25Y7/2 灰質	25Y7/2 灰質	3077*	口縁部1/8	調整文 調整文
913	SR6e1	Ⅷ区	黒色粘土	弥生土器	壺	(13.8)						25Y4/1 黒灰	25Y7/3 灰質	3077*	口縁部1/8	
914	SR6e1	Ⅷ区	黒色粘土	弥生土器	壺	(13.2)						25Y3/1 黒濁	10YR6/3 にふい真鍮	ナ	口縁部1/8	調整文 調整文 外面部付着
915	SR6e1	Ⅷ区	黒色粘土	弥生土器	壺	(13.5)						25Y7/2 灰質	25Y7/2 灰質	3077* ナ ナ 4934* ナ	口縁部1/8	調整文
916	SR6e1	Ⅷ区	黒色粘土	弥生土器	壺							10YR7/3 にふい真鍮	25Y7/3 灰質	ナ	腹部破片	調整文
917	SR6e1	Ⅷ区	黒色粘土	弥生土器	壺							25Y8/2 灰白	25Y8/2 灰白	ナ	頸部1/8	調整文
918	SR6e1	Ⅷ区	黒色粘土	弥生土器	壺							10YR6/3 にふい真鍮	25Y7/4 灰質	4934* ナ	頸部1/8	調整文
919	SR6e1	Ⅷ区	黒色粘土	弥生土器	壺							7.5YR7/6 にふい真鍮	7.5YR7/4 にふい真鍮	ナ	体部破片	調整文
920	SR6e1	Ⅷ区	黒色粘土	弥生土器	壺							5YR6/6 灰質	25YR7/8 にふい真鍮	指持1. 3077 ナ	体部1/8	調整文
921	SR6e1	Ⅷ区	黒色粘土	弥生土器	壺	(10.2)						10YR5/2 灰質	10YR5/2 灰質	3077* ナ	口縁部1/8	調整文
922	SR6e1	Ⅷ区	黒色粘土	弥生土器	壺	(7.9)						25Y7/2 灰質	25Y7/2 灰質	3077* 破り 目	口縁部4/8	調整文
923	SR6e1	Ⅷ区	黒色粘土	弥生土器	壺	(7.0)						10YR8/2 灰白	10YR8/2 灰白	3077* 指持 ナ	口縁部1/8	調整文
924	SR6e1	Ⅷ区	黒色粘土	弥生土器	壺							25Y3/1 黒濁	10YR7/3 にふい真鍮	ナ	頸部1/8	調整文
925	SR6e1	Ⅷ区	黒色粘土	弥生土器	壺							25Y3/1 黒濁	10YR7/3 にふい真鍮	4934* ナ	頸部破片	調整文
926	SR6e1	Ⅷ区	黒色粘土	弥生土器	壺							10YR7/3 にふい真鍮	7.5YR7/4 にふい真鍮	ナ	体部破片	調整文

順次番号	新着機名	調本区	層位	種類	器械	法量		粘土				色調		調整		残存率	備考
						口径 (cm)	底径 (cm)	石房・ その他 盛(%)	赤色粘 角閃石	雲母	砂粒	外面	内面	外部	内部		
927	SRe01	Ⅷ区	黒色粘土	粘土土器	壺	(12.5)		中・並				10YR6/4 にふい黄	25Y6/3 にふい黄	ナ'	ナ' 43ナ'	口縁部1/8	調本文
928	SRe01	Ⅷ区	黒色粘土	粘土土器	壺			中・並				25Y6/2 灰黄	25Y6/2 灰黄	ナ'	ナ'	胴部1/8	調本文 調本文 調本文 調本文 調本文 調本文
929	SRe01	Ⅷ区	黒色粘土	粘土土器	壺			中・多				5Y8/1灰白 灰黄	5Y7/2 灰黄	ナ'	ナ'	体部破片	調本文
930	SRe01	Ⅷ区	黒色粘土	粘土土器	壺	8.7		中・並	中・並			2.5YR4/1 白	10YR7/1 灰白	ナ'	ナ' 指ナ'	口縁部8/8	調本文
931	SRe01	Ⅷ区	黒色粘土	粘土土器	壺			中・並				10YR5/3 にふい黄	2.5Y5/3 灰黄	ナ'	ナ'	体部4/8	調本文
932	SRe01	Ⅷ区	黒色粘土	粘土土器	壺			中・並				2.5Y7/3 灰黄	2.5Y6/2 灰黄	ナ'ナ'	ナ'ナ' 紋リ 目	体部破片	調本文 調本文 調本文 調本文 調本文 調本文
933	SRe01	Ⅷ区	黒色粘土	粘土土器	壺			中・並	中・少	中・多		2.5Y6/2 灰黄	2.5Y6/2 灰黄	ナ'	ナ' 49ナ'ナ'	体部破片	調本文
934	SRe01	Ⅷ区	黒色粘土	粘土土器	壺			中・並				2.5Y3/1 黒褐	2.5Y7/2 灰黄	ナ'	ナ'	体部1/8	調本文
935	SRe01	Ⅷ区	黒色粘土	粘土土器	壺	(5.1)		中・並				2.5Y7/3 灰黄	2.5Y7/3 灰黄	ナ'ナ'ナ'	ナ'ナ'ナ' 板ナ'	底部2/8	調本文
936	SRe01	Ⅷ区	黒色粘土	粘土土器	壺	3.0		中・並				10YR7/4 にふい黄	7.5YR7/4 にふい黄	ナ'	ナ'	底部8/8	
937	SRe01	Ⅷ区	黒色粘土	粘土土器	壺	2.8		中・並	細・少			2.5Y4/1 灰黄	2.5Y6/3 にふい黄	ナ'	ナ'	底部7/8	
938	SRe01	Ⅷ区	黒色粘土	粘土土器	壺	(5.2)		中・並				10YR6/3 にふい黄	10YR6/3 にふい黄	ナ'ナ'	ナ'ナ' 板ナ'	底部3/8	外面部付着
939	SRe01	Ⅷ区	黒色粘土	粘土土器	壺	(4.8)		中・並	中・少			2.5Y7/2 灰黄	2.5Y7/3 灰黄	ナ'ナ'	ナ'ナ' 49ナ'ナ'	底部2/8	
940	SRe01	Ⅷ区	黒色粘土	粘土土器	壺	(5.2)		細・多				NA/灰	2.5Y7/3 灰黄	ナ'ナ'	ナ'ナ' 49ナ'ナ'	底部6/8	
941	SRe01	Ⅷ区	黒色粘土	粘土土器	壺	(3.6)		中・並				2.5Y5/2 細灰黄	2.5Y5/3 灰黄	ナ'ナ'	ナ'ナ'	底部4/8	
942	SRe01	Ⅷ区	黒色粘土	粘土土器	壺	5.6		中・並	中・少			2.5Y7/4 灰黄	2.5Y5/3 灰黄	ナ'	ナ'	底部8/8	底部局部正真 ナ'ナ' 2.1孔1
943	SRe01	Ⅷ区	黒色粘土	粘土土器	壺	4.7		中・並				10YR6/3 にふい黄	10YR7/3 にふい黄	ナ'ナ'	ナ'ナ'	底部8/8	
944	SRe01	Ⅷ区	黒色粘土	粘土土器	壺	3.3		細・多				10YR6/3 にふい黄	10YR6/3 にふい黄	ナ'	ナ' 49ナ'ナ'	底部8/8	
945	SRe01	Ⅷ区	黒色粘土	粘土土器	壺	5.8		中・多				2.5Y6/3 にふい黄	2.5Y6/3 にふい黄	ナ'ナ'	ナ'ナ' 43ナ'ナ'	底部8/8	
946	SRe01	Ⅷ区	黒色粘土	粘土土器	壺	(7.2)		中・多		中・並		5YR5/6 明赤黄	5YR5/6 明赤黄	ナ'	ナ' 指ナ'	底部3/8	外面部付着

粘土番号	新漢標名	調査区	層位	種類	器種	法量			粘土			色調			調整		残存率	備考
						口径 (cm)	器高 (cm)	底径 (cm)	底径 との 差(cm)	石蓋 長石	赤色粘 土	角四石	礫粒	外面	内面	外部		
947	SRe01	Ⅷ区	黒色粘土	弥生土器	壺		4.8		粗・多	粗・少	中・差	10YR6/3 にふい黄 土	10YR6/3 にふい黄 土	中	指付*	底部8/8		
948	SRe01	Ⅷ区	黒色粘土	弥生土器	壺		7.6		中・多			2.5Y7/3 灰土	2.5Y7/4 灰土	中	指*	底部4/8		
949	SRe01	Ⅷ区	黒色粘土	弥生土器	壺		8.6		粗・多			2.5Y6/3 にふい黄 土	2.5Y7/4 にふい黄 土	中	指付*	底部4/8		
950	SRe01	Ⅷ区	黒色粘土	弥生土器	壺		(8.0)		中・差	粗・少		2.5Y4/2 細灰土	2.5Y6/3 にふい黄 土	中	指付*	底部8/8		
951	SRe01	Ⅷ区	黒色粘土	弥生土器	壺		(11.0)		粗・多	中・少		10YR8/3 にふい黄 土	2.5Y7/3 にふい黄 土	中	指付*	底部1/8		
952	SRe01	Ⅷ区	黒色粘土	弥生土器	壺		7.0		中・多			10YR8/1 灰土	2.5Y5/1 灰土	中	指付*	底部8/8		
953	SRe01	Ⅷ区	黒色粘土	弥生土器	壺		8.0		粗・多			2.5Y8/2 灰土	5 Y 4/1 灰 土	中	指付*	底部8/8		
954	SRe01	Ⅷ区	黒色粘土	弥生土器	壺		(10.0)		中・差			N4/灰 土	5Y6/1 灰 土	中	指付*	底部2/8		
955	SRe01	Ⅷ区	黒色粘土	弥生土器	壺		(7.9)		中・多	中・少		2.5Y7/2 灰土	2.5Y2/4 にふい黄 土	中	指付*	底部2/8		
956	SRe01	Ⅷ区	黒色粘土	弥生土器	壺		(8.8)		中・多			2.5Y6/3 にふい黄 土	2.5Y4/1 にふい黄 土	中	指付*	底部1/8		
957	SRe01	Ⅷ区	黒色粘土	弥生土器	壺		(6.1)		中・差	粗・少		10YR8/2 灰土	10YR8/2 灰土	中	指付*	底部2/8		
958	SRe01	Ⅷ区	黒色粘土	弥生土器	壺		7.3		中・少			2.5Y7/3 にふい黄 土	2.5Y6/1 灰土	中	指付*	底部8/8	焼成痕穿孔1	
959	SRe01	Ⅷ区	黒色粘土	弥生土器	壺		(11.6)		粗・少			2.5Y4/1 細灰土	2.5Y5/2 細灰土	中	指付*	底部2/8		
960	SRe01	Ⅷ区	黒色粘土	弥生土器	壺		6.2		粗・多	粗・多		5YR7/4 にふい黄 土	10YR7/3 にふい黄 土	中	指付*	底部8/8	外面部付着	
961	SRe01	Ⅷ区	黒色粘土	弥生土器	壺		(8.1)		中・多			2.5Y8/2 灰土	2.5Y7/2 灰土	中	指付*	底部4/8		
962	SRe01	Ⅷ区	黒色粘土	弥生土器	壺		8.6		粗・多			5Y9/1 にふい黄 土	5Y9/1 にふい黄 土	中	指付*	底部8/8	焼成痕に 沿って水 跡あり	
963	SRe01	Ⅷ区	黒色粘土	弥生土器	壺		7.8		中・多			2.5Y7/2 灰土	2.5Y7/2 灰土	中	指付*	底部4/8		
964	SRe01	Ⅷ区	黒色粘土	弥生土器	壺		(8.6)		中・多			2.5Y7/3 にふい黄 土	2.5Y5/1 にふい黄 土	中	指付*	底部8/8		
965	SRe01	Ⅷ区	黒色粘土	弥生土器	壺		(8.6)		粗・差			10YR7/3 にふい黄 土	2.5Y2/1 にふい黄 土	中	指付*	底部2/8		
966	SRe01	Ⅷ区	黒色粘土	弥生土器	壺		(6.0)		中・差			2.5Y6/3 にふい黄 土	2.5Y3/1 にふい黄 土	中	指付*	底部1/8		
967	SRe01	Ⅷ区	黒色粘土	弥生土器	壺		(10.0)		中・多			2.5Y7/4 にふい黄 土	2.5Y7/4 にふい黄 土	中	指付*	底部7/8		

標文番号	新造機名	調査区	層位	種類	法量		石英・ 長石	粘土			色調			調整		残存率	備考
					口径 (cm)	高さ (cm)		底径 (cm)	その 他(cm)	赤色粘 土	角閃石	雲母	砂粒	外面	内面		
968	SRe01	Ⅷ区	黒色粘土	壺		(9.2)	中・並	中・少			25Y7/2 灰黄	5Y6/1灰	〇33 <sup>+</sup> キ 77 <sup>+</sup>	〇33 <sup>+</sup> キ 77 <sup>+</sup>	底部1/8		
969	SRe01	Ⅷ区	黒色粘土	壺		7.6	中・多				10YR7/3 にふい黄緑	5Y4/1灰	77 <sup>+</sup> 〇33 <sup>+</sup> キ 77 <sup>+</sup>	〇33 <sup>+</sup> キ 77 <sup>+</sup>	底部8/8		
970	SRe01	Ⅷ区	黒色粘土	壺		(8.0)	中・並				10YR7/3 にふい黄緑	5Y8/1灰白	〇33 <sup>+</sup> キ 77 <sup>+</sup>	〇33 <sup>+</sup> キ 77 <sup>+</sup>	底部4/8	外面腐付着	
971	SRe01	Ⅷ区	黒色粘土	壺		6.8	中・並				2.5Y7/3 灰黄	2.5Y6/3 にふい黄	〇33 <sup>+</sup> キ 77 <sup>+</sup>	〇33 <sup>+</sup> キ 77 <sup>+</sup>	底部7/8		
972	SRe01	Ⅷ区	黒色粘土	壺		10.1	中・並				2.5Y6/3 にふい黄	10YR6/3 にふい黄緑	〇33 <sup>+</sup> キ 77 <sup>+</sup>	〇33 <sup>+</sup> キ 77 <sup>+</sup>	底部8/8		
973	SRe01	Ⅷ区	黒色粘土	壺		9.1	中・多				2.5Y3/1 黒黄	2.5Y7/4 灰黄	〇33 <sup>+</sup> キ 77 <sup>+</sup>	〇33 <sup>+</sup> キ 77 <sup>+</sup>	底部8/8		
974	SRe01	Ⅷ区	黒色粘土	壺		(10.2)	中・多				2.5Y6/2 黒黄	2.5Y6/2 黒黄	〇33 <sup>+</sup> キ 77 <sup>+</sup>	〇33 <sup>+</sup> キ 77 <sup>+</sup>	底部2/8		
975	SRe01	Ⅷ区	黒色粘土	壺		(12.2)	粗・多				2.5Y4/2 黒黄	2.5Y5/3 黒黄	〇33 <sup>+</sup> キ 77 <sup>+</sup>	〇33 <sup>+</sup> キ 77 <sup>+</sup>	底部5/8		
976	SRe01	Ⅷ区	黒色粘土	壺		11.8	粗・多	中・少			10YR8/4 黒黄	2.5Y8/3 灰黄	〇33 <sup>+</sup> キ 77 <sup>+</sup>	〇33 <sup>+</sup> キ 77 <sup>+</sup>	底部8/8		
977	SRe01	Ⅷ区	黒色粘土	壺		12.8	粗・並				2.5Y3/1 黒黄	2.5Y3/1 黒黄	〇33 <sup>+</sup> キ 77 <sup>+</sup>	〇33 <sup>+</sup> キ 77 <sup>+</sup>	底部8/8		
978	SRe01	Ⅷ区	黒色粘土	壺		8.2	中・並				2.5Y3/1 黒黄	10YR4/2 黒黄	〇33 <sup>+</sup> キ 77 <sup>+</sup>	〇33 <sup>+</sup> キ 77 <sup>+</sup>	底部8/8		
979	SRe01	Ⅷ区	黒色粘土	壺		(11.0)	粗・並	粗・少			2.5Y3/2 黒黄	2.5Y4/1 黒黄	〇33 <sup>+</sup> キ 77 <sup>+</sup>	〇33 <sup>+</sup> キ 77 <sup>+</sup>	底部8/8		
980	SRe01	Ⅷ区	黒色粘土	壺		9.5	中・少	中・少			2.5Y8/6/3 にふい黄	10YR7/2 にふい黄緑	〇33 <sup>+</sup> キ 77 <sup>+</sup>	〇33 <sup>+</sup> キ 77 <sup>+</sup>	底部7/8		
981	SRe01	Ⅷ区	黒色粘土	壺		8.9	粗・多	中・少			2.5Y7/2 黒黄	2.5Y8/2 灰白	〇33 <sup>+</sup> キ 77 <sup>+</sup>	〇33 <sup>+</sup> キ 77 <sup>+</sup>	底部8/8		
982	SRe01	Ⅷ区	黒色粘土	壺		(9.3)	粗・多				10YR6/3 にふい黄緑	10YR6/3 にふい黄緑	〇33 <sup>+</sup> キ 77 <sup>+</sup>	〇33 <sup>+</sup> キ 77 <sup>+</sup>	底部4/8		
983	SRe01	Ⅷ区	黒色粘土	壺		(8.0)	中・並				2.5Y3/1 黒黄	10YR4/1 黒黄	〇33 <sup>+</sup> キ 77 <sup>+</sup>	〇33 <sup>+</sup> キ 77 <sup>+</sup>	底部1/8		
984	SRe01	Ⅷ区	黒色粘土	壺		(9.4)	中・並				2.5Y3/1 黒黄	2.5Y7/3 灰黄	〇33 <sup>+</sup> キ 77 <sup>+</sup>	〇33 <sup>+</sup> キ 77 <sup>+</sup>	底部2/8		
985	SRe01	Ⅷ区	黒色粘土	壺		(11.2)	中・多				2.5Y7/3 灰黄	2.5Y6/2 灰黄	〇33 <sup>+</sup> キ 77 <sup>+</sup>	〇33 <sup>+</sup> キ 77 <sup>+</sup>	底部4/8		
986	SRe01	Ⅷ区	黒色粘土	壺		(8.4)	中・並				X2/曜灰	2.5Y6/2 灰黄	〇33 <sup>+</sup> キ 77 <sup>+</sup>	〇33 <sup>+</sup> キ 77 <sup>+</sup>	底部3/8		
987	SRe01	Ⅷ区	黒色粘土	壺		(8.2)	粗・並				5YR5/4 にふい赤黒	2.5Y8/6 附赤黒	〇33 <sup>+</sup> キ 77 <sup>+</sup>	〇33 <sup>+</sup> キ 77 <sup>+</sup>	底部2/8	外面腐付着	
988	SRe01	Ⅷ区	黒色粘土	壺		(9.6)	中・並				2.5Y7/3 灰黄	2.5Y7/3 灰黄	〇33 <sup>+</sup> キ 77 <sup>+</sup>	〇33 <sup>+</sup> キ 77 <sup>+</sup>	底部1/8		

粘土番号	新漢標名	調査区	層位	種類	設備	法量		粘土				色調			調整		残存率	備考
						口径 (cm)	底径 (cm)	底径 との 差(cm)	石蓋 長石	赤色粘 土	角閃石	雲母	砂粒	外面	内面	外部		
989	SR6e1	Ⅷ区	黒色粘土	粘土器	葎		(10.4)	中・多	中・多	中・多	中・多	25Y5/2 黒灰質	25Y5/2 黒灰質	25Y5/2 黒灰質	25Y5/2 黒灰質	25Y5/2 黒灰質	底部1/8	
990	SR6e1	Ⅷ区	黒色粘土	粘土器	葎		7.4	中・多	中・多	中・多	中・多	10YR6/3 にふい黄緑	10YR6/3 にふい黄緑	10YR6/3 にふい黄緑	10YR6/3 にふい黄緑	10YR6/3 にふい黄緑	底部7/8	
991	SR6e1	Ⅷ区	黒色粘土	粘土器	葎		(10.2)	粗・多	粗・多	粗・多	粗・多	10YR3/1 黄緑	10YR3/1 黄緑	10YR3/1 黄緑	10YR3/1 黄緑	10YR3/1 黄緑	底部4/8	
992	SR6e1	Ⅷ区	黒色粘土	粘土器	葎		(11.0)	中・多	中・多	中・多	中・多	25Y7/3 黄	25Y7/3 黄	25Y7/3 黄	25Y7/3 黄	25Y7/3 黄	底部8/8	
993	SR6e1	Ⅷ区	黒色粘土	粘土器	葎		10.7	粗・並	中・少	粗・並	中・少	25Y8/2 灰白	25Y8/2 灰白	25Y8/2 灰白	25Y8/2 灰白	25Y8/2 灰白	底部8/8	
994	SR6e1	Ⅷ区	黒色粘土	粘土器	葎		7.4	中・多	中・多	中・多	中・多	25Y6/3 にふい黄	25Y6/3 にふい黄	25Y6/3 にふい黄	25Y6/3 にふい黄	25Y6/3 にふい黄	底部8/8	
995	SR6e1	Ⅷ区	黒色粘土	粘土器	葎		8.2	中・並	中・並	中・並	中・並	25Y5/1 黄灰	25Y5/1 黄灰	25Y5/1 黄灰	25Y5/1 黄灰	25Y5/1 黄灰	底部8/8	
996	SR6e1	Ⅷ区	黒色粘土	粘土器	葎		(15.7)	中・多	中・多	中・多	中・多	10YR5/3 にふい黄緑	10YR5/3 にふい黄緑	10YR5/3 にふい黄緑	10YR5/3 にふい黄緑	10YR5/3 にふい黄緑	底部2/8	焼法時粘土 の可塑性
997	SR6e1	Ⅷ区	黒色粘土	粘土器	葎		(19.6)	中・並	中・並	中・並	中・並	25Y8/2 灰白	25Y8/2 灰白	25Y8/2 灰白	25Y8/2 灰白	25Y8/2 灰白	底部1/8	
998	SR6e1	Ⅷ区	黒色粘土	粘土器	葎		(14.8)	中・並	中・並	中・並	中・並	25Y7/4 黄	25Y7/4 黄	25Y7/4 黄	25Y7/4 黄	25Y7/4 黄	底部3/8	
999	SR6e1	Ⅷ区	黒色粘土	粘土器	葎	(14.1)		中・多	中・並	中・多	中・並	10YR5/4 にふい黄緑	10YR5/4 にふい黄緑	10YR5/4 にふい黄緑	10YR5/4 にふい黄緑	10YR5/4 にふい黄緑	口縁部1/8	
1000	SR6e1	Ⅷ区	黒色粘土	粘土器	葎	(14.0)		中・並	細・並	中・多	細・並	10YR6/4 にふい黄緑	10YR6/4 にふい黄緑	10YR6/4 にふい黄緑	10YR6/4 にふい黄緑	10YR6/4 にふい黄緑	口縁部1/8	凹線文
1001	SR6e1	Ⅷ区	黒色粘土	粘土器	葎	(13.6)		中・多	中・少	中・多	中・少	10YR6/3 にふい黄緑	10YR6/3 にふい黄緑	10YR6/3 にふい黄緑	10YR6/3 にふい黄緑	10YR6/3 にふい黄緑	口縁部2/8	
1002	SR6e1	Ⅷ区	黒色粘土	粘土器	葎	(15.9)		細・並	細・少	細・並	細・少	10YR6/3 にふい黄緑	10YR6/3 にふい黄緑	10YR6/3 にふい黄緑	10YR6/3 にふい黄緑	10YR6/3 にふい黄緑	口縁部1/8	
1003	SR6e1	Ⅷ区	黒色粘土	粘土器	葎	(16.0)		細・多	細・並	細・多	細・並	25Y5/3 黄緑	25Y5/3 黄緑	25Y5/3 黄緑	25Y5/3 黄緑	25Y5/3 黄緑	口縁部1/8	外面露付着
1004	SR6e1	Ⅷ区	黒色粘土	粘土器	葎	(13.5)		細・並	細・少	細・並	細・少	10YR6/4 にふい黄緑	10YR6/4 にふい黄緑	10YR6/4 にふい黄緑	10YR6/4 にふい黄緑	10YR6/4 にふい黄緑	口縁部1/8	外面露付着
1005	SR6e1	Ⅷ区	黒色粘土	粘土器	葎	(15.2)		細・少	中・少	細・少	中・少	10YR7/3 にふい黄緑	10YR7/3 にふい黄緑	10YR7/3 にふい黄緑	10YR7/3 にふい黄緑	10YR7/3 にふい黄緑	口縁部1/8	外面露付着
1006	SR6e1	Ⅷ区	黒色粘土	粘土器	葎	(17.3)		中・少	中・少	中・少	中・少	10YR6/3 にふい黄緑	10YR6/3 にふい黄緑	10YR6/3 にふい黄緑	10YR6/3 にふい黄緑	10YR6/3 にふい黄緑	口縁部2/8	
1007	SR6e1	Ⅷ区	黒色粘土	粘土器	葎	(19.2)		中・並	中・並	中・並	中・並	25Y6/3 にふい黄	25Y6/3 にふい黄	25Y6/3 にふい黄	25Y6/3 にふい黄	25Y6/3 にふい黄	口縁部2/8	外面露付着
1008	SR6e1	Ⅷ区	黒色粘土	粘土器	葎	(15.6)		中・少	中・少	中・少	中・少	10YR6/2 にふい黄	10YR6/2 にふい黄	10YR6/2 にふい黄	10YR6/2 にふい黄	10YR6/2 にふい黄	口縁部2/8	外面露付着
1009	SR6e1	Ⅷ区	黒色粘土	粘土器	葎	(18.6)		中・少	中・少	中・少	中・少	10YR6/2 にふい黄	10YR6/2 にふい黄	10YR6/2 にふい黄	10YR6/2 にふい黄	10YR6/2 にふい黄	口縁部2/8	外面露付着

標本番号	標本名	調査区	層位	種類	説明	法量		粘土				色調			調整	残存率	備考	
						口径 (cm)	高さ (cm)	石炭、灰石、瓦石 (%)	赤色粘 角閃石 (%)	砂粒	外面	内面	外部	内部				
1010	SRe01	Ⅷ区	黒色粘土	粘土層	要	(22.2)		細・少			25Y4/1 黄黒	25Y5/3 黄黒	25Y7/3 灰黒	25Y7/3 灰黒	25Y7/3 灰黒	25Y7/3 灰黒	口縁部破片	
1011	SRe01	Ⅷ区	黒色粘土	粘土層	要	(17.4)		細・並			10YR6/4 土にふい黄黒	25Y7/2 灰黒	25Y7/3 灰黒	25Y7/3 灰黒	25Y7/3 灰黒	25Y7/3 灰黒	口縁部破片	
1012	SRe01	Ⅷ区	黒色粘土	粘土層	要	(12.2)		細・並			10YR6/4 土にふい黄黒	25Y7/2 灰黒	25Y7/3 灰黒	25Y7/3 灰黒	25Y7/3 灰黒	25Y7/3 灰黒	口縁部 1/8	
1013	SRe01	Ⅷ区	黒色粘土	粘土層	要	(11.8)		粗・並			10YR6/3 土にふい黄黒	25Y7/2 灰黒	25Y7/3 灰黒	25Y7/3 灰黒	25Y7/3 灰黒	25Y7/3 灰黒	口縁部 1/8	
1014	SRe01	Ⅷ区	黒色粘土	粘土層	要			中・少			10YR6/3 土にふい黄黒	25Y7/2 灰黒	25Y7/3 灰黒	25Y7/3 灰黒	25Y7/3 灰黒	25Y7/3 灰黒	口縁部細片	外面残存層
1015	SRe01	Ⅷ区	黒色粘土	粘土層	要	(12.4)		中・多			10YR6/3 土にふい黄黒	25Y7/2 灰黒	25Y7/3 灰黒	25Y7/3 灰黒	25Y7/3 灰黒	25Y7/3 灰黒	口縁部 2/8	
1016	SRe01	Ⅷ区	黒色粘土	粘土層	要	(12.2)		中・並			10YR6/3 土にふい黄黒	25Y7/2 灰黒	25Y7/3 灰黒	25Y7/3 灰黒	25Y7/3 灰黒	25Y7/3 灰黒	口縁部破片	
1017	SRe01	Ⅷ区	黒色粘土	粘土層	要	(14.9)		中・並			10YR6/3 土にふい黄黒	25Y7/2 灰黒	25Y7/3 灰黒	25Y7/3 灰黒	25Y7/3 灰黒	25Y7/3 灰黒	口縁部 1/8	
1018	SRe01	Ⅷ区	黒色粘土	粘土層	要	(11.9)		中・並			10YR6/3 土にふい黄黒	25Y7/2 灰黒	25Y7/3 灰黒	25Y7/3 灰黒	25Y7/3 灰黒	25Y7/3 灰黒	口縁部 1/8	
1019	SRe01	Ⅷ区	黒色粘土	粘土層	要	(15.0)		中・並			10YR7/3 土にふい黄黒	25Y7/2 灰黒	25Y7/3 灰黒	25Y7/3 灰黒	25Y7/3 灰黒	25Y7/3 灰黒	口縁部 1/8	外面・口縁内面・外面の互層性層 黄黒・灰黒・黄黒・灰黒
1020	SRe01	Ⅷ区	黒色粘土	粘土層	要	(17.8)		中・並			25Y7/3 灰黒	25Y7/3 灰黒	25Y7/3 灰黒	25Y7/3 灰黒	25Y7/3 灰黒	25Y7/3 灰黒	口縁部 1/8	
1021	SRe01	Ⅷ区	黒色粘土	粘土層	要	(20.0)	6.2	細・少			10YR3/1 黒黄	10YR5/3 土にふい黄黒	25Y7/2 灰黒	25Y7/2 灰黒	25Y7/2 灰黒	25Y7/2 灰黒	口縁部破片	7.0と同じ層一帯の互層性層 黄黒・灰黒・黄黒・灰黒
1022	SRe01	Ⅷ区	黒色粘土	粘土層	要	(16.2)		細・並			25Y7/3 灰黒	25Y7/2 灰黒	25Y7/2 灰黒	25Y7/2 灰黒	25Y7/2 灰黒	25Y7/2 灰黒	口縁部 1/8	
1023	SRe01	Ⅷ区	黒色粘土	粘土層	要	(15.5)		中・少	中・少		25YR6/4 土にふい黄黒	25Y7/2 灰黒	25Y7/2 灰黒	25Y7/2 灰黒	25Y7/2 灰黒	25Y7/2 灰黒	口縁部 1/8	外面残存層
1024	SRe01	Ⅷ区	黒色粘土	粘土層	要	(16.5)		中・少			25Y7/3 灰黒	25Y7/2 灰黒	25Y7/2 灰黒	25Y7/2 灰黒	25Y7/2 灰黒	25Y7/2 灰黒	口縁部 2/8	
1025	SRe01	Ⅷ区	黒色粘土	粘土層	要	(19.1)		中・多	中・少		25Y7/2 灰黒	25Y7/2 灰黒	25Y7/2 灰黒	25Y7/2 灰黒	25Y7/2 灰黒	25Y7/2 灰黒	口縁部破片	
1026	SRe01	Ⅷ区	黒色粘土	粘土層	要	(17.8)		中・並	中・少		10YR6/3 土にふい黄黒	25Y7/2 灰黒	25Y7/2 灰黒	25Y7/2 灰黒	25Y7/2 灰黒	25Y7/2 灰黒	口縁部 1/8	
1027	SRe01	Ⅷ区	黒色粘土	粘土層	要	(17.0)		粗・多			10YR7/4 土にふい黄黒	25Y7/2 灰黒	25Y7/2 灰黒	25Y7/2 灰黒	25Y7/2 灰黒	25Y7/2 灰黒	口縁部 1/8	
1028	SRe01	Ⅷ区	黒色粘土	粘土層	要	(19.8)		中・並			25YR7/6 土にふい黄黒	25Y7/2 灰黒	25Y7/2 灰黒	25Y7/2 灰黒	25Y7/2 灰黒	25Y7/2 灰黒	口縁部破片	
1029	SRe01	Ⅷ区	黒色粘土	粘土層	要	(17.6)		中・並			25Y6/3 土にふい黄黒	25Y7/2 灰黒	25Y7/2 灰黒	25Y7/2 灰黒	25Y7/2 灰黒	25Y7/2 灰黒	口縁部 1/8	

標文番号	新造機名	調査区	層位	種類	器種	法量		粘土			色調			調整		残存率	備考	
						口径 (cm)	高さ (cm)	底径 (cm)	その 他(cm)	石・ 灰石	赤色粒	角閃石	炭屑	砂粒	外面			内面
1030	SEe01	Ⅷ区	黒色粘土	弥生土器	釜	(13.7)			中・並			25Y7/2 灰黄	25Y7/2 灰黄	30Y7/2 灰黄	7/7	7/7	口縁部 1/8	
1031	SEe01	Ⅷ区	黒色粘土	弥生土器	釜	(12.6)			粗・並			10YR7/4 にぶい黄褐色	10YR7/3 にぶい黄褐色	10YR7/3 にぶい黄褐色	7/7	7/7	口縁部 1/8	凹線文
1032	SEe01	Ⅷ区	黒色粘土	弥生土器	釜	(13.0)			中・多			10YR7/3 にぶい黄褐色	10YR7/3 にぶい黄褐色	10YR7/3 にぶい黄褐色	7/7	7/7	口縁部 2/8	外面残片着
1033	SEe01	Ⅷ区	黒色粘土	弥生土器	釜				中・多	中・並		25YR8/3 灰黄	25YR8/3 灰黄	25YR8/3 灰黄	7/7	7/7	口縁部残片	101と同調 片の可成性
1034	SEe01	Ⅷ区	黒色粘土	弥生土器	釜	(12.6)			中・並			10YR7/3 にぶい黄褐色	10YR7/3 にぶい黄褐色	10YR7/3 にぶい黄褐色	7/7	7/7	口縁部 1/8	
1035	SEe01	Ⅷ区	黒色粘土	弥生土器	釜	(10.0)			中・少	中・並		10YR6/3 にぶい黄褐色	10YR6/3 にぶい黄褐色	10YR6/3 にぶい黄褐色	7/7	7/7	口縁部 1/8	
1036	SEe01	Ⅷ区	黒色粘土	弥生土器	釜	(36.0)			中・少	粗・並		25Y5/2 黄灰黄	25Y5/2 黄灰黄	25Y5/2 黄灰黄	7/7	7/7	口縁部 2/8	外面残片着
1037	SEe01	Ⅷ区	黒色粘土	弥生土器	釜	(32.8)			中・並	粗・多		10YR7/2 にぶい黄褐色	10YR4/1 黄灰	10YR7/2 にぶい黄褐色	7/7	7/7	口縁部 1/8	外面残片着
1038	SEe01	Ⅷ区	黒色粘土	弥生土器	釜	(32.8)			粗・多	粗・多		10YR6/3 にぶい黄褐色	10YR6/3 にぶい黄褐色	10YR6/3 にぶい黄褐色	7/7	7/7	口縁部残片	凹点文
1039	SEe01	Ⅷ区	黒色粘土	弥生土器	釜	(30.5)			中・並	中・並		25Y7/2 灰黄	25Y7/2 灰黄	25Y7/2 灰黄	7/7	7/7	口縁部 1/8	
1040	SEe01	Ⅷ区	黒色粘土	弥生土器	釜	(30.5)			中・多	粗・並		25Y4/2 黄灰黄	25Y4/1 黄褐色	25Y4/1 黄褐色	7/7	7/7	口縁部 1/8	
1041	SEe01	Ⅷ区	黒色粘土	弥生土器	釜	(26.0)			粗・並	粗・並		10YR8/3 黄灰黄	10YR7/3 黄灰黄	10YR7/3 黄灰黄	7/7	7/7	口縁部残片	
1042	SEe01	Ⅷ区	黒色粘土	弥生土器	釜	(17.0)			中・少	中・少		10YR3/1 黒	10YR5/4 にぶい黄褐色	10YR3/1 黒	7/7	7/7	口縁部 7/8	外面に残片着
1043	SEe01	Ⅷ区	黒色粘土	弥生土器	釜	(24.7)			粗・並	中・並		5Y2/1 黒	10YR7/3 にぶい黄褐色	10YR7/3 にぶい黄褐色	7/7	7/7	口縁部 1/8	外面残片着 断面に付着 跡含む
1044	SEe01	Ⅷ区	黒色粘土	弥生土器	釜				中・少	粗・少		25YR7/6 黄	25YR7/6 黄	25YR7/6 黄	7/7	7/7	口縁部 2/8	
1045	SEe01	Ⅷ区	黒色粘土	弥生土器	釜				粗・多	粗・多		25Y5/2 黄灰黄	25Y4/1 黄灰黄	25Y4/1 黄灰黄	7/7	7/7	口縁部残片	
1046	SEe01	Ⅷ区	黒色粘土	弥生土器	釜	(19.3)			中・少	中・少		25Y5/3 黄褐色	25Y5/3 黄褐色	25Y5/3 黄褐色	7/7	7/7	口縁部 1/8	外面残片着
1047	SEe01	Ⅷ区	黒色粘土	弥生土器	釜	15.4			中・並	中・並		10YR6/3 にぶい黄褐色	10YR6/2 にぶい黄褐色	10YR6/3 にぶい黄褐色	7/7	7/7	口縁部残片	
1048	SEe01	Ⅷ区	黒色粘土	弥生土器	釜	(17.2)			粗・並	粗・並		25Y7/3 黄褐色	25Y7/3 黄褐色	25Y7/3 黄褐色	7/7	7/7	口縁部 1/8	凹線文
1049	SEe01	Ⅷ区	黒色粘土	弥生土器	釜	(17.1)			中・少	中・少		10YR7/2 にぶい黄褐色	10YR7/2 にぶい黄褐色	10YR7/2 にぶい黄褐色	7/7	7/7	口縁部 1/8	
1050	SEe01	Ⅷ区	黒色粘土	弥生土器	釜	(15.1)			中・少	中・少		10YR7/3 にぶい黄褐色	10YR7/3 にぶい黄褐色	10YR7/3 にぶい黄褐色	7/7	7/7	口縁部 1/8	凹線文

標文番号	新選標名	調査区	層位	種類	器種	法量		粘土			色調		調整		存在率	備考			
						口径 (cm)	器高 (cm)	底径 (cm)	石房・ 底(凹)	赤色粘 土	角閃石	雲母	砂粒	外面			内面	外部	内部
1051	SR6e1	Ⅷ区	黒色粘土	弥生土器	姜	(15.7)		中・多	中・並	赤色粘 土	角閃石	雲母	砂粒	25Y8/2 灰白	25Y8/2 灰白	30JF 7/7	30JF 7/7	口縁部破片	
1052	SR6e1	Ⅷ区	黒色粘土	弥生土器	姜	(18.7)		中・並	中・並					25Y3/1 黒黒	25Y4/2 黒灰	30JF 9/38*	30JF 9/38*	口縁部1/8 外周部付着	口縁部欠損 外周部付着
1053	SR6e1	Ⅷ区	黒色粘土	弥生土器	姜	(15.8)		中・多	中・並					25Y8/3 黒黒	2YR5/1 黒黒	30JF 7/7	30JF 7/7	口縁部1/8	
1054	SR6e1	Ⅷ区	黒色粘土	弥生土器	姜	(20.4)		中・並	中・並			細・少		10YR7/4 にふい黄	10YR7/4 にふい黄	30JF 7/7	30JF 7/7	口縁部1/8	
1055	SR6e1	Ⅷ区	黒色粘土	弥生土器	姜	(16.1)		中・並	中・並					10YR5/2 灰黒	10YR5/2 灰黒	30JF 4/38*	30JF 4/38*	口縁部1/8	口縁部1/8 外周部付着
1056	SR6e1	Ⅷ区	黒色粘土	弥生土器	姜			中・多	中・並					25Y6/4 にふい黄	25Y6/4 にふい黄	4/38*	4/38*	体部7/8	
1057	SR6e1	Ⅷ区	黒色粘土	弥生土器	姜	(11.0)		細・少	細・少					10YR4/2 灰黒	10YR4/2 灰黒	30JF 7/7	30JF 7/7	口縁部1/8	
1058	SR6e1	Ⅷ区	黒色粘土	弥生土器	姜	(23.4)		中・多	中・多					5Y7/1 灰白	10YR5/2 灰黄	30JF 7/7	30JF 7/7	口縁部破片	
1059	SR6e1	Ⅷ区	黒色粘土	弥生土器	姜	(19.8)		細・並	中・少					25Y7/2 灰黄	25Y7/3 灰黄	7/7	7/7	口縁部1/8	
1060	SR6e1	Ⅷ区	黒色粘土	弥生土器	姜	(26.1)		中・並	中・並					5Z/黒	25Y7/2 灰黄	4/38*	4/38*	口縁部破片	口縁部破片 外周部付着
1061	SR6e1	Ⅷ区	黒色粘土	弥生土器	姜	(22.0)		中・並	中・並					10YR4/2 灰黄	10YR5/4 にふい黄	4/38*	4/38*	口縁部1/8	
1061	SR6e1	Ⅷ区	黒色粘土	弥生土器	姜	(22.0)		中・並	中・並					10YR4/1 黒灰	10YR6/4 にふい黄	30JF 7/7	30JF 7/7	口縁部破片	
1062	SR6e1	Ⅷ区	黒色粘土	弥生土器	姜	(23.6)		中・少	中・少			細・少		10YR4/1 黒灰	10YR6/4 にふい黄	30JF 7/7	30JF 7/7	口縁部破片	
1062	SR6e1	Ⅷ区	黒色粘土	弥生土器	姜	(23.6)		中・少	中・少					10YR6/3 にふい黄	10YR4/2 灰黄	30JF 7/7	30JF 7/7	口縁部破片	口縁部破片 外周部付着
1063	SR6e1	Ⅷ区	黒色粘土	弥生土器	姜			中・多	中・並					25Y3/1 黒黒	25Y3/1 黒黒	4/38*	4/38*	口縁部1/8	
1064	SR6e1	Ⅷ区	黒色粘土	弥生土器	姜	(26.0)		中・並	中・並					25Y4/1 黒灰	25Y5/2 黒灰	4/38*	4/38*	口縁部1/8	
1065	SR6e1	Ⅷ区	黒色粘土	弥生土器	姜	(21.4)		細・並	細・並					25Y4/2 黒灰	25Y5/2 黒灰	4/38*	4/38*	口縁部1/8	
1065	SR6e1	Ⅷ区	黒色粘土	弥生土器	姜	(22.9)		中・少	中・少					10YR4/1 黒灰	25Y5/1 黒灰	4/38*	4/38*	口縁部1/8	
1066	SR6e1	Ⅷ区	黒色粘土	弥生土器	姜	(23.9)		細・並	細・並					10YR4/1 黒灰	25Y5/1 黒灰	4/38*	4/38*	口縁部1/8	
1067	SR6e1	Ⅷ区	黒色粘土	弥生土器	姜	(23.0)		中・並	細・少					25YR7/4 にふい黄	10YR7/4 にふい黄	7/7	7/7	口縁部1/8	口縁部1/8 外周部付着
1068	SR6e1	Ⅷ区	黒色粘土	弥生土器	姜	(23.0)		中・並	中・多					25YR5/6 明黄	25YR5/6 明黄	30JF 7/7	30JF 7/7	口縁部1/8	口縁部1/8 外周部付着
1069	SR6e1	Ⅷ区	黒色粘土	弥生土器	姜	(20.8)		中・多	中・多					25YR6/6 明黄	25YR6/6 明黄	30JF 7/7	30JF 7/7	口縁部1/8	口縁部1/8 外周部付着
1070	SR6e1	Ⅷ区	黒色粘土	弥生土器	姜	(19.4)		細・並	細・並					10YR8/3 灰黄	7.5YR4/3 灰黄	30JF 7/7	30JF 7/7	口縁部破片	口縁部破片 外周部付着



標文 番号	新調標名	調査区	層位	種類	器種	質量			胎土			色調			調整			残存率	備考			
						口径 (cm)	底径 (cm)	その他 (cm)	石英・ 長石	赤色粒 角閃石	雲母	砂粒	外面	内面	外部	内部	外面			内面	外部	内部
1064	SRe01	Ⅷ区	黒色粘土	弥生土器	姜	(20.0)				中・並			25Y3/1 黒焼	25Y2/1 黒焼	25Y2/1 黒焼	25Y2/1 黒焼	25Y2/1 黒焼	25Y2/1 黒焼	25Y2/1 黒焼	口縁部1/8		
1065	SRe01	Ⅷ区	黒色粘土	弥生土器	姜	(21.4)				細・並			25Y4/1 黄灰	25Y5/2 黄灰	25Y4/1 黄灰	25Y5/2 黄灰	25Y4/1 黄灰	25Y5/2 黄灰	25Y4/1 黄灰	25Y5/2 黄灰	口縁部1/8	
1066	SRe01	Ⅷ区	黒色粘土	弥生土器	姜	(22.5)				中・少			25Y4/2 黄灰	25Y5/2 黄灰	25Y4/2 黄灰	25Y5/2 黄灰	25Y4/2 黄灰	25Y5/2 黄灰	25Y4/2 黄灰	25Y5/2 黄灰	口縁部1/8	
1067	SRe01	Ⅷ区	黒色粘土	弥生土器	姜	(23.9)				粗・並			10YR4/1 黄灰	25Y5/1 黄灰	10YR4/1 黄灰	25Y5/1 黄灰	10YR4/1 黄灰	25Y5/1 黄灰	10YR4/1 黄灰	25Y5/1 黄灰	口縁部1/8	外 面 磨 擦 行 着
1068	SRe01	Ⅷ区	黒色粘土	弥生土器	姜	(23.0)				中・並	細・少		7.5YR7/4 に赤い黄焼	10YR7/4 に赤い黄焼	7.5YR7/4 に赤い黄焼	10YR7/4 に赤い黄焼	7.5YR7/4 に赤い黄焼	10YR7/4 に赤い黄焼	7.5YR7/4 に赤い黄焼	10YR7/4 に赤い黄焼	口縁部1/8	外 面 磨 擦 行 着
1069	SRe01	Ⅷ区	黒色粘土	弥生土器	姜	(20.8)				中・多			2.5YR5/6 黄灰	2.5YR6/6 黄灰	2.5YR5/6 黄灰	2.5YR6/6 黄灰	2.5YR5/6 黄灰	2.5YR6/6 黄灰	2.5YR5/6 黄灰	2.5YR6/6 黄灰	口縁部1/8	外 面 磨 擦 行 着
1070	SRe01	Ⅷ区	黒色粘土	弥生土器	姜	(19.4)				粗・並			10YR8/3 黄灰	2.5YR4/3 黄灰	10YR8/3 黄灰	2.5YR4/3 黄灰	10YR8/3 黄灰	2.5YR4/3 黄灰	10YR8/3 黄灰	2.5YR4/3 黄灰	口縁部1/8	外 面 磨 擦 行 着
1071	SRe01	Ⅷ区	黒色粘土	弥生土器	姜	(21.6)				中・多			M/灰	2.5Y7/2 灰	M/灰	2.5Y7/2 灰	M/灰	2.5Y7/2 灰	M/灰	2.5Y7/2 灰	口縁部1/8	外 面 磨 擦 行 着
1072	SRe01	Ⅷ区	黒色粘土	弥生土器	姜	(22.2)				中・並			2.5YR7/4 に赤い黄焼	2.5Y3/1 黒焼	2.5YR7/4 に赤い黄焼	2.5Y3/1 黒焼	2.5YR7/4 に赤い黄焼	2.5Y3/1 黒焼	2.5YR7/4 に赤い黄焼	2.5Y3/1 黒焼	口縁部1/8	外 面 磨 擦 行 着
1073	SRe01	Ⅷ区	黒色粘土	弥生土器	姜	(19.2)				中・並			2.5Y5/2 黄灰	2.5Y5/3 黄灰	2.5Y5/2 黄灰	2.5Y5/3 黄灰	2.5Y5/2 黄灰	2.5Y5/3 黄灰	2.5Y5/2 黄灰	2.5Y5/3 黄灰	口縁部3/8	外 面 磨 擦 行 着
1074	SRe01	Ⅷ区	黒色粘土	弥生土器	姜	(16.4)				粗・多	細・並		10YR8/4 黄灰	10YR8/3 黄灰	10YR8/4 黄灰	10YR8/3 黄灰	10YR8/4 黄灰	10YR8/3 黄灰	10YR8/4 黄灰	10YR8/3 黄灰	口縁部1/8	外 面 磨 擦 行 着
1075	SRe01	Ⅷ区	黒色粘土	弥生土器	姜	(16.4)				中・並			10YR5/4 に赤い黄焼	2.5YR5/4 に赤い黄焼	10YR5/4 に赤い黄焼	2.5YR5/4 に赤い黄焼	10YR5/4 に赤い黄焼	2.5YR5/4 に赤い黄焼	10YR5/4 に赤い黄焼	2.5YR5/4 に赤い黄焼	口縁部1/8	外 面 磨 擦 行 着
1076	SRe01	Ⅷ区	黒色粘土	弥生土器	姜	(18.6)				中・並	細・少		10YR6/3 に赤い黄焼	10YR7/3 に赤い黄焼	10YR6/3 に赤い黄焼	10YR7/3 に赤い黄焼	10YR6/3 に赤い黄焼	10YR7/3 に赤い黄焼	10YR6/3 に赤い黄焼	10YR7/3 に赤い黄焼	口縁部1/8	外 面 磨 擦 行 着
1077	SRe01	Ⅷ区	黒色粘土	弥生土器	姜	(19.2)				中・少			2.5Y6/3 に赤い黄焼	2.5Y7/3 に赤い黄焼	2.5Y6/3 に赤い黄焼	2.5Y7/3 に赤い黄焼	2.5Y6/3 に赤い黄焼	2.5Y7/3 に赤い黄焼	2.5Y6/3 に赤い黄焼	2.5Y7/3 に赤い黄焼	口縁部1/8	外 面 磨 擦 行 着
1078	SRe01	Ⅷ区	黒色粘土	弥生土器	姜	(22.2)				中・並			2.5Y3/2 黒焼	2.5Y2/2 黒焼	N2/黒	10YR4/2 黄灰	2.5Y3/2 黒焼	2.5Y2/2 黒焼	N2/黒	10YR4/2 黄灰	口縁部1/8	外 面 磨 擦 行 着
1079	SRe01	Ⅷ区	黒色粘土	弥生土器	姜	(20.6)				中・少			2.5Y4/2 黄灰	2.5Y4/2 黄灰	2.5Y4/2 黄灰	2.5Y4/2 黄灰	2.5Y4/2 黄灰	2.5Y4/2 黄灰	2.5Y4/2 黄灰	2.5Y4/2 黄灰	口縁部1/8	外 面 磨 擦 行 着
1080	SRe01	Ⅷ区	黒色粘土	弥生土器	姜	(20.6)				中・並			2.5Y5/2 黄灰	2.5Y6/3 に赤い黄焼	2.5Y5/2 黄灰	2.5Y6/3 に赤い黄焼	2.5Y5/2 黄灰	2.5Y6/3 に赤い黄焼	2.5Y5/2 黄灰	2.5Y6/3 に赤い黄焼	口縁部1/8	外 面 磨 擦 行 着
1081	SRe01	Ⅷ区	黒色粘土	弥生土器	姜	(20.6)				中・並			2.5Y5/2 黄灰	2.5Y6/3 に赤い黄焼	2.5Y5/2 黄灰	2.5Y6/3 に赤い黄焼	2.5Y5/2 黄灰	2.5Y6/3 に赤い黄焼	2.5Y5/2 黄灰	2.5Y6/3 に赤い黄焼	口縁部1/8	外 面 磨 擦 行 着

標文番号	新着標名	調査区	層位	種類	図種	法量		石質・ その 色(%)	粘土			色調		調整		残存率	備考
						口徑 (cm)	底径 (cm)		赤色粘 土(%)	角閃石 含量	砂粒	外面	内面	外部	内部		
1089	SR6e1	Ⅷ区	黒色粘土	粘土				中・並				25Y7/3 黄灰	25Y8/3 黄灰	○33* 4+	○4* 4	○4* 4	調整部2/8 調整部正裏文
1090	SR6e1	Ⅷ区	黒色粘土	粘土				中・並				25Y7/2 黄灰	25Y7/2 黄灰	○33* 4+	○33* 4+	○33* 4+	調整部2/8 調整部正裏文
1091	SR6e1	Ⅷ区	黒色粘土	粘土	(20.5)			中・並				N2/黒	10YR8/4 黄灰	○33* 4	○33* 4	○33* 4	調整部2/8 調整部正裏文
1092	SR6e1	Ⅷ区	黒色粘土	粘土				中・並	中・少			10YR4/1 黄灰	10YR7/2 黄灰	○33* 4	○33* 4	○33* 4	調整部2/8 調整部正裏文
1093	SR6e1	Ⅷ区	黒色粘土	粘土				中・並				10YR3/1 黄灰	10YR5/2 黄灰	○33* 4	○33* 4	○33* 4	調整部2/8 調整部正裏文
1094	SR6e1	Ⅷ区	黒色粘土	粘土	(33.2)			粗・並				5YR6.6 黄灰	10YR6/3 黄灰	○33* 4	○33* 4	○33* 4	調整部2/8 調整部正裏文
1095	SR6e1	Ⅷ区	黒色粘土	粘土	(36.2)			粗・並				25Y7/3 黄灰	25Y6/2 黄灰	○33* 4	○33* 4	○33* 4	調整部2/8 調整部正裏文
1096	SR6e1	Ⅷ区	黒色粘土	粘土	(44.6)			中・少				25Y3/1 黄灰	25Y3/1 黄灰	○33* 4	○33* 4	○33* 4	調整部2/8 調整部正裏文
1097	SR6e1	Ⅷ区	黒色粘土	粘土				中・少				5Y3/1 黄灰	5Y3/1 黄灰	○33* 4	○33* 4	○33* 4	調整部2/8 調整部正裏文
1098	SR6e1	Ⅷ区	黒色粘土	粘土	(51.6)			中・多				10YR8/3 黄灰	10YR7/3 黄灰	○33* 4	○33* 4	○33* 4	調整部2/8 調整部正裏文
1099	SR6e1	Ⅷ区	黒色粘土	粘土	(74)			中・並				25Y4/2 黄灰	25Y7/2 黄灰	○33* 4	○33* 4	○33* 4	調整部2/8 調整部正裏文
1100	SR6e1	Ⅷ区	黒色粘土	粘土		(6.0)		中・多				25Y8/1 黄灰	10YR8/2 黄灰	○33* 4	○33* 4	○33* 4	調整部2/8 調整部正裏文
1101	SR6e1	Ⅷ区	黒色粘土	粘土		4.0		粗・並				25Y6/2 黄灰	25Y4/1 黄灰	○33* 4	○33* 4	○33* 4	調整部2/8 調整部正裏文
1102	SR6e1	Ⅷ区	黒色粘土	粘土		(5.4)		中・並	中・少	粗・多		10YR6/3 黄灰	10YR6/3 黄灰	○33* 4	○33* 4	○33* 4	調整部2/8 調整部正裏文
1103	SR6e1	Ⅷ区	黒色粘土	粘土		(3.6)		中・並				10YR7/3 黄灰	10YR7/3 黄灰	○33* 4	○33* 4	○33* 4	調整部2/8 調整部正裏文
1104	SR6e1	Ⅷ区	黒色粘土	粘土		(5.4)		粗・並	粗・少			25Y4/1 黄灰	25Y6/3 黄灰	○33* 4	○33* 4	○33* 4	調整部2/8 調整部正裏文
1105	SR6e1	Ⅷ区	黒色粘土	粘土		(7.0)		粗・並	中・並			10YR8/4 黄灰	25YR8/4 黄灰	○33* 4	○33* 4	○33* 4	調整部2/8 調整部正裏文
1106	SR6e1	Ⅷ区	黒色粘土	粘土		5.8		中・多				25YR6.8 黄灰	25YR6.8 黄灰	○33* 4	○33* 4	○33* 4	調整部2/8 調整部正裏文
1107	SR6e1	Ⅷ区	黒色粘土	粘土		6.4		中・並				10YR7/3 黄灰	5 Y 2/1 黄灰	○33* 4	○33* 4	○33* 4	調整部2/8 調整部正裏文
1108	SR6e1	Ⅷ区	黒色粘土	粘土		10.7		粗・多				25Y7/4 黄灰	25Y7/4 黄灰	○33* 4	○33* 4	○33* 4	調整部2/8 調整部正裏文

観文番号	新漢名	調査区	層位	種類	径値 (cm)	質量 (g)	石・ 赤色砂 角閃石 雲母	粘土			色調		調整		残存率	備考
								口径 (cm)	底径 (cm)	その 他 (cm)	外周	内面	外部	内部		
1109	SRe01	Ⅷ区	黒色粘土	弥生土器	4.8		粗・多				10YR7/2 に濃い黄緑 灰質	25Y7/2	〇33* 十 指十*		底部8/8	
1110	SRe01	Ⅷ区	黒色粘土	弥生土器	7.6		粗・多				3Z/黒 黒黒	10YR8/1	〇33* 十 指十*		底部7/8	
1111	SRe01	Ⅷ区	黒色粘土	弥生土器	8.9		中・少				25Y6/4 に濃い黄 緑に赤 褐色	5Y3/1 に濃い黄 褐色	〇33* 十 指十* 〇33* 十 指十* 〇33* 十 指十*		外部面灰付着 内面黒色被膜 灰付着	
1112	SRe01	Ⅷ区	黒色粘土	弥生土器	8.4		粗・多	中・少			25Y5/2 に濃い黄 緑灰質	25Y6/2	〇33* 十 指十*		底部8/8	
1113	SRe01	Ⅷ区	黒色粘土	弥生土器	6.0		粗・多	中・少			10YR7/3 に濃い黄 緑灰質	25Y7/2	〇33* 十 指十*		底部3/8	
1114	SRe01	Ⅷ区	黒色粘土	弥生土器	4.8		中・並				25Y6/2 に濃い黄 緑灰質	25Y4/1	〇33* 十 指十*		底部8/8	
1115	SRe01	Ⅷ区	黒色粘土	弥生土器	(6.1)		中・並	細・少			25Y3/1 に濃い黄 緑灰質	25Y3/1	〇33* 十 指十*		底部3/8	
1116	SRe01	Ⅷ区	黒色粘土	弥生土器	5.2		中・並				25Y7/3 に濃い黄 緑灰質	5Y2/1 黒	〇33* 十 指十*		底部8/8	外面灰付着
1117	SRe01	Ⅷ区	黒色粘土	弥生土器	(5.4)		中・多				25Y7/2 に濃い黄 緑灰質	25Y7/2	〇33* 十 指十*		底部2/8	
1118	SRe01	Ⅷ区	黒色粘土	弥生土器	7.7		粗・多				25Y6/2 に濃い黄 緑灰質	25Y4/1	〇33* 十 指十*		底部7/8	
1119	SRe01	Ⅷ区	黒色粘土	弥生土器	(7.0)		中・並				25Y6/6 橙 25Y6/6 橙十*		〇33* 十 指十*		底部4/8	
1120	SRe01	Ⅷ区	黒色粘土	弥生土器	(7.0)		中・並	中・少			10YR8/2 に濃い黄 緑灰質	N3/黒灰	〇33* 十 指十*		底部2/8	
1121	SRe01	Ⅷ区	黒色粘土	弥生土器	(4.6)		中・並				7.5YR7/2 に濃い黄 緑灰質	10YR6/1	〇33* 十 指十*		底部3/8	
1122	SRe01	Ⅷ区	黒色粘土	弥生土器	6.8		中・並				25Y7/3 に濃い黄 緑灰質	5Y3/3	〇33* 十 指十*		底部8/8	
1123	SRe01	Ⅷ区	黒色粘土	弥生土器	(6.0)		中・並				10YR7/4 に濃い黄 緑灰質	10YR2/1 黒	〇33* 十 指十*		底部1/8	
1124	SRe01	Ⅷ区	黒色粘土	弥生土器	(7.0)		粗・多				5YR5/3 に濃い黄 緑に赤 褐色	25Y6/8 橙	〇33* 十 指十*		底部8/8	穿孔2 外面灰付着
1125	SRe01	Ⅷ区	黒色粘土	弥生土器	(6.2)		中・並	細・少			7.5YR7/4 に濃い黄 緑に赤 褐色	10YR6/3	〇33* 十 指十*		底部2/8	外面灰付着
1126	SRe01	Ⅷ区	黒色粘土	弥生土器	(6.6)		中・並				10YR7/3 に濃い黄 緑に赤 褐色	10YR6/3	〇33* 十 指十*		底部3/8	外面灰付着
1127	SRe01	Ⅷ区	黒色粘土	弥生土器	(6.0)		中・並				25Y7/2 に濃い黄 緑灰質	25Y7/3	〇33* 十 指十*		底部2/8	
1128	SRe01	Ⅷ区	黒色粘土	弥生土器	8.2		中・並				25Y7/2 に濃い黄 緑灰質	5Y6/2	〇33* 十 指十*		底部3/8	

新漢字番号	調査区	層位	種類	器種	法量		石片・ その 重(㎏)	粘土			色調		調整		存在率	備考
					口径 (cm)	底径 (cm)		底径・ 口径 (cm)	赤色	角四石	雲母	砂粒	外周	内面		
1129	SRe01	Ⅷ区	黑色粘土	弥生土器	釜		(6.4)	中・多				25Y7/2 灰黄	25Y6/2 灰黄	外周 灰黄 内面 灰黄	底周 5/8	
1130	SRe01	Ⅷ区	黑色粘土	弥生土器	釜		(6.0)	粗・多				10YR6/4 にぶい黄	25Y6/4 にぶい黄	外周 灰黄 内面 灰黄	底周 6/8	
1131	SRe01	Ⅷ区	黑色粘土	弥生土器	釜		(10.0)	粗・多				25Y7/3 にぶい黄	25Y6/3 にぶい黄	外周 灰黄 内面 灰黄	底周 5/8	
1132	SRe01	Ⅷ区	黑色粘土	弥生土器	釜		6.3	粗・並				10YR6/3 にぶい黄	10YR2/1 黒 にぶい黄	外周 灰黄 内面 灰黄	底周 8/8	内面灰化層 付着
1133	SRe01	Ⅷ区	黑色粘土	弥生土器	釜		7.4	中・並				5YR6/3 にぶい黄	5Y7/2 灰白 にぶい黄	外周 灰黄 内面 灰黄	底周 8/8	外面灰化層 付着
1134	SRe01	Ⅷ区	黑色粘土	弥生土器	釜		7.4	中・並				25Y4/1 黒灰	25Y2/2 黒灰	外周 灰黄 内面 灰黄	底周 8/8	
1135	SRe01	Ⅷ区	黑色粘土	弥生土器	釜		7.1	中・並				10YR7/4 にぶい黄	25YR7/6 紫 にぶい黄	外周 灰黄 内面 灰黄	底周 8/8	
1136	SRe01	Ⅷ区	黑色粘土	弥生土器	釜		6.4	粗・多				10YR4/2 灰黄	25Y3/1 灰黄	外周 灰黄 内面 灰黄	底周 8/8	
1137	SRe01	Ⅷ区	黑色粘土	弥生土器	釜		6.7	中・多				10YR7/4 にぶい黄	25Y7/3 にぶい黄	外周 灰黄 内面 灰黄	底周 8/8	
1138	SRe01	Ⅷ区	黑色粘土	弥生土器	釜		(6.0)	中・並				10YR7/4 にぶい黄	25Y3/1 灰黄	外周 灰黄 内面 灰黄	底周 1/8	内面灰化層 付着
1139	SRe01	Ⅷ区	黑色粘土	弥生土器	釜		8.2	粗・多				25Y6/3 にぶい黄	5YR6/6 紫 にぶい黄	外周 灰黄 内面 灰黄	底周 8/8	内面灰化層 付着
1140	SRe01	Ⅷ区	黑色粘土	弥生土器	釜		(8.2)	中・並				25Y6/2 にぶい黄	25Y6/2 にぶい黄	外周 灰黄 内面 灰黄	底周 2/8	外面灰化層 付着
1141	SRe01	Ⅷ区	黑色粘土	弥生土器	釜		(4.2)	中・並	粗・少			25Y5/1 黒灰	25Y3/1 灰黄	外周 灰黄 内面 灰黄	底周 2/8	外面灰化層 付着
1142	SRe01	Ⅷ区	黑色粘土	弥生土器	釜		(8.1)	中・多				25Y5/3 紫黄	25Y6/3 にぶい黄	外周 灰黄 内面 灰黄	底周 2/8	外面灰化層 付着
1143	SRe01	Ⅷ区	黑色粘土	弥生土器	釜		7.5	粗・多				10YR3/1 黒黄	10YR3/1 黒黄	外周 灰黄 内面 灰黄	底周 7/8	外面灰化層 付着
1144	SRe01	Ⅷ区	黑色粘土	弥生土器	釜		(8.1)	中・多				25Y8/2 灰白	25Y8/2 灰白	外周 灰黄 内面 灰黄	底周 3/8	
1145	SRe01	Ⅷ区	黑色粘土	弥生土器	釜		(6.8)	粗・多				25Y7/4 灰黄	25Y7/4 灰黄	外周 灰黄 内面 灰黄	底周 4/8	
1146	SRe01	Ⅷ区	黑色粘土	弥生土器	釜		7.2	粗・多				7.5YR6/3 にぶい黄	5Y5/1 灰 にぶい黄	外周 灰黄 内面 灰黄	底周 7/8	外面灰化層 付着
1147	SRe01	Ⅷ区	黑色粘土	弥生土器	釜		6.8	中・多				25Y7/3 黄	N2/ 黒	外周 灰黄 内面 灰黄	底周 7/8	外面灰化層 付着
1148	SRe01	Ⅷ区	黑色粘土	弥生土器	釜		6.9	中・並				10YR7/3 にぶい黄	25Y7/3 にぶい黄	外周 灰黄 内面 灰黄	底周 4/8	

標文番号	新産地名	調査区	層位	種類	法量		石灰・赤色粘土・長石	砂土	色調		調整		残存率	備考	
					口径 (cm)	器高 (cm)			底径 (cm)	その他 (cm)	外面	内面			外部
1149	SRe01	Ⅷ区	黒色粘土	赤生土器		70	粗・多	角四石	重母	砂粒	10YR6/3 黒灰 10YR8/1 赤灰	9J3* 4	9J3* 4	底部8/8	外面部分まで 内部酸化層
1150	SRe01	Ⅷ区	黒色粘土	赤生土器		73	中・多	中・少			25Y6/2 赤灰 25Y7/3 赤灰	9J3* 4	9J3* 4	底部8/8	
1151	SRe01	Ⅷ区	黒色粘土	赤生土器		57	中・並	中・少			10YR6/3 赤灰 25Y7/3 赤灰	9J3* 4	9J3* 4	底部8/8	
1152	SRe01	Ⅷ区	黒色粘土	赤生土器		50	粗・並				25Y5/2 赤灰 25Y4/2 赤灰	9J3* 4	9J3* 4	底部8/8	
1153	SRe01	Ⅷ区	黒色粘土	赤生土器		(6.0)	粗・多	中・少			7.5YR6/4 赤灰 10YR7/3 赤灰	7J7 0*	7J7	底部2/8	外面部分まで
1154	SRe01	Ⅷ区	黒色粘土	赤生土器		(5.8)	中・並				25Y8/2 赤灰 25Y7/3 赤灰	9J3* 4	9J3* 4	底部4/8	
1155	SRe01	Ⅷ区	黒色粘土	赤生土器		4.1	中・並	細・少			10YR7/3 赤灰 5YR7/6 赤灰	7J7	7J7	底部8/8	
1156	SRe01	Ⅷ区	黒色粘土	赤生土器		6.8	粗・多				25YR6/6 赤灰 25Y5/3 赤灰	7J7 7*	7J7	底部8/8	
1157	SRe01	Ⅷ区	黒色粘土	赤生土器		5.8	中・並				25Y6/3 赤灰 25Y5/2 赤灰	9J3* 4	9J3* 4	底部8/8	厚孔1残
1158	SRe01	Ⅷ区	黒色粘土	赤生土器		(5.7)	中・多				10YR7/4 赤灰 10YR7/3 赤灰	7J7 7*	7J7	底部3/8	厚孔1残 厚孔2残 厚孔3上に厚孔 未貫通1残
1159	SRe01	Ⅷ区	黒色粘土	赤生土器	甗	6.9	中・多	中・並			25Y7/3 赤灰 25Y5/2 赤灰	9J3* 4	9J3* 4	底部8/8	厚孔1
1160	SRe01	Ⅷ区	黒色粘土	赤生土器	甗	8.8	粗・並				10YR7/3 赤灰 25Y7/3 赤灰	9J3* 4	9J3* 4	底部8/8	厚孔1
1161	SRe01	Ⅷ区	黒色粘土	赤生土器	甗	8.0	中・多				25Y7/2 赤灰 25Y7/3 赤灰	9J3* 4	9J3* 4	底部8/8	厚孔1 厚孔2 厚孔3 厚孔4 厚孔5 厚孔6 厚孔7 厚孔8 厚孔9 厚孔10 厚孔11 厚孔12 厚孔13 厚孔14 厚孔15 厚孔16 厚孔17 厚孔18 厚孔19 厚孔20 厚孔21 厚孔22 厚孔23 厚孔24 厚孔25 厚孔26 厚孔27 厚孔28 厚孔29 厚孔30 厚孔31 厚孔32 厚孔33 厚孔34 厚孔35 厚孔36 厚孔37 厚孔38 厚孔39 厚孔40 厚孔41 厚孔42 厚孔43 厚孔44 厚孔45 厚孔46 厚孔47 厚孔48 厚孔49 厚孔50 厚孔51 厚孔52 厚孔53 厚孔54 厚孔55 厚孔56 厚孔57 厚孔58 厚孔59 厚孔60 厚孔61 厚孔62 厚孔63 厚孔64 厚孔65 厚孔66 厚孔67 厚孔68 厚孔69 厚孔70 厚孔71 厚孔72 厚孔73 厚孔74 厚孔75 厚孔76 厚孔77 厚孔78 厚孔79 厚孔80 厚孔81 厚孔82 厚孔83 厚孔84 厚孔85 厚孔86 厚孔87 厚孔88 厚孔89 厚孔90 厚孔91 厚孔92 厚孔93 厚孔94 厚孔95 厚孔96 厚孔97 厚孔98 厚孔99 厚孔100
1162	SRe01	Ⅷ区	黒色粘土	赤生土器	甗	(10.4)	粗・並				25Y7/3 赤灰 25Y8/4/1 赤灰	9J3* 4	9J3* 4	底部2/8	
1163	SRe01	Ⅷ区	黒色粘土	赤生土器	甗	(6.2)	中・多				10YR4/1 赤灰 10YR7/3 赤灰	9J3* 4	9J3* 4	底部4/8	厚孔未貫通1?
1164	SRe01	Ⅷ区	黒色粘土	赤生土器	甗	(5.4)	中・多				10YR7/3 赤灰 10YR8/1 赤灰	7J7 7*	7J7	底部4/8	厚孔1
1165	SRe01	Ⅷ区	黒色粘土	赤生土器	甗	6.9	粗・多				10YR5/2 赤灰 10YR3/1 赤灰	9J3* 4	9J3* 4	底部8/8	厚孔1
1166	SRe01	Ⅷ区	黒色粘土	赤生土器	甗	5.8	中・並				25Y8/3 赤灰 25Y7/1 赤灰	9J3* 4	9J3* 4	底部8/8	厚孔1 厚孔2 厚孔3 厚孔4 厚孔5 厚孔6 厚孔7 厚孔8 厚孔9 厚孔10 厚孔11 厚孔12 厚孔13 厚孔14 厚孔15 厚孔16 厚孔17 厚孔18 厚孔19 厚孔20 厚孔21 厚孔22 厚孔23 厚孔24 厚孔25 厚孔26 厚孔27 厚孔28 厚孔29 厚孔30 厚孔31 厚孔32 厚孔33 厚孔34 厚孔35 厚孔36 厚孔37 厚孔38 厚孔39 厚孔40 厚孔41 厚孔42 厚孔43 厚孔44 厚孔45 厚孔46 厚孔47 厚孔48 厚孔49 厚孔50 厚孔51 厚孔52 厚孔53 厚孔54 厚孔55 厚孔56 厚孔57 厚孔58 厚孔59 厚孔60 厚孔61 厚孔62 厚孔63 厚孔64 厚孔65 厚孔66 厚孔67 厚孔68 厚孔69 厚孔70 厚孔71 厚孔72 厚孔73 厚孔74 厚孔75 厚孔76 厚孔77 厚孔78 厚孔79 厚孔80 厚孔81 厚孔82 厚孔83 厚孔84 厚孔85 厚孔86 厚孔87 厚孔88 厚孔89 厚孔90 厚孔91 厚孔92 厚孔93 厚孔94 厚孔95 厚孔96 厚孔97 厚孔98 厚孔99 厚孔100
1167	SRe01	Ⅷ区	黒色粘土	赤生土器	甗	5.6	中・多				10YR7/4 赤灰 10YR7/3 赤灰	9J3* 4	9J3* 4	底部8/8	厚孔1 厚孔2 厚孔3 厚孔4 厚孔5 厚孔6 厚孔7 厚孔8 厚孔9 厚孔10 厚孔11 厚孔12 厚孔13 厚孔14 厚孔15 厚孔16 厚孔17 厚孔18 厚孔19 厚孔20 厚孔21 厚孔22 厚孔23 厚孔24 厚孔25 厚孔26 厚孔27 厚孔28 厚孔29 厚孔30 厚孔31 厚孔32 厚孔33 厚孔34 厚孔35 厚孔36 厚孔37 厚孔38 厚孔39 厚孔40 厚孔41 厚孔42 厚孔43 厚孔44 厚孔45 厚孔46 厚孔47 厚孔48 厚孔49 厚孔50 厚孔51 厚孔52 厚孔53 厚孔54 厚孔55 厚孔56 厚孔57 厚孔58 厚孔59 厚孔60 厚孔61 厚孔62 厚孔63 厚孔64 厚孔65 厚孔66 厚孔67 厚孔68 厚孔69 厚孔70 厚孔71 厚孔72 厚孔73 厚孔74 厚孔75 厚孔76 厚孔77 厚孔78 厚孔79 厚孔80 厚孔81 厚孔82 厚孔83 厚孔84 厚孔85 厚孔86 厚孔87 厚孔88 厚孔89 厚孔90 厚孔91 厚孔92 厚孔93 厚孔94 厚孔95 厚孔96 厚孔97 厚孔98 厚孔99 厚孔100
1168	SRe01	Ⅷ区	黒色粘土	赤生土器	甗	7.0	粗・多				10YR7/3 赤灰 10YR3/1 赤灰	9J3* 4	9J3* 4	底部8/8	厚孔1
1169	SRe01	Ⅷ区	黒色粘土	赤生土器	甗	9.0	中・並				25Y7/4 赤灰 25Y5/1 赤灰	9J3* 4	9J3* 4	底部8/8	厚孔1

標文番号	新漢名	調査区	層位	種類	器種	法量		石炭・灰行	粘土			色調			調整		残存率	備考
						口径 (cm)	高さ (cm)		底径 (cm)	赤色粘	角閃石	雲母	砂粒	外面	内面	外部		
1170	SRe01	Ⅷ区	黒色粘土	弥生土器	甗		(3.0)	中・並	細・少	赤色粘 角閃石	中・少	25Y7/2 灰青	25Y7/2 灰青	中	中	底部破片	穿孔1	
1171	SRe01	Ⅷ区	黒色粘土	弥生土器	甗		(2.5)	中・並				10YR6/3 灰青 にふい黄緑	10YR6/3 灰青 にふい黄緑	中	中	底部3/8	穿孔1	
1172	SRe01	Ⅷ区	黒色粘土	弥生土器	甗			中・並				25Y7/3 灰青	25Y7/3 灰青	中	中	底部8/8	穿孔1	
1173	SRe01	Ⅷ区	黒色粘土	弥生土器	甗			中・多				25Y5/3 灰青	25Y5/3 灰青	中	中	底部7/8	穿孔1	
1174	SRe01	Ⅷ区	黒色粘土	弥生土器	鉢	(33.7)		中・少	中・多			7.5YR6/6 橙 にふい黄	7.5YR6/6 橙 にふい黄	中	中	口縁部2/8	口縁文	
1175	SRe01	Ⅷ区	黒色粘土	弥生土器	鉢			中・多	中・中			10YR6/3 灰青 にふい黄緑	10YR6/3 灰青 にふい黄緑	中	中	口縁部破片		
1176	SRe01	Ⅷ区	黒色粘土	弥生土器	鉢			中・多	中・少			10YR5/2 灰青 にふい黄緑	10YR4/1 黄灰	中	中	底部破片	体部破片	
1177	SRe01	Ⅷ区	黒色粘土	弥生土器	鉢	(20.8)		中・並				10YR7/2 灰青 にふい黄緑	10YR7/3 灰青 にふい黄緑	中	中	口縁部破片	口縁文	
1178	SRe01	Ⅷ区	黒色粘土	弥生土器	鉢	(19.9)		中・少	細・少			2.5Y6/3 灰青	2.5Y7/2 灰青	中	中	口縁部破片		
1179	SRe01	Ⅷ区	黒色粘土	弥生土器	鉢	(13.0)	6.0	中・並	細・並			10YR6/4 灰青 にふい黄緑	10YR6/4 灰青 にふい黄緑	中	中	底部8/8		
1180	SRe01	Ⅷ区	黒色粘土	弥生土器	鉢	(11.4)	5.7	細・並	細・多			7.5YR6/4 灰青 にふい黄	7.5YR6/6 橙 にふい黄	中	中	底部8/8		
1181	SRe01	Ⅷ区	黒色粘土	弥生土器	鉢	(10.4)		中・並	中・並			10YR6/3 灰青 にふい黄緑	10YR6/3 灰青 にふい黄緑	中	中	口縁部1/8		
1182	SRe01	Ⅷ区	黒色粘土	弥生土器	鉢			中・並	細・少			2.5Y7/2 灰青	10YR8/3 灰青	中	中	口縁部破片		
1183	SRe01	Ⅷ区	黒色粘土	弥生土器	鉢	(18.8)		中・並	細・少			2.5Y7/2 灰青	2.5Y7/2 灰青	中	中	口縁部破片		
1184	SRe01	Ⅷ区	黒色粘土	弥生土器	鉢	(13.8)		中・並				2.5Y7/2 灰青	2.5Y7/2 灰青	中	中	口縁部破片		
1185	SRe01	Ⅷ区	黒色粘土	弥生土器	鉢	(14.4)	6.2	中・並	細・少			10YR7/3 灰青 にふい黄緑	2.5Y7/3 灰青 にふい黄緑	中	中	口縁部2/8		
1186	SRe01	Ⅷ区	黒色粘土	弥生土器	鉢	(17.6)		細・並	細・少			10YR6/3 灰青 にふい黄緑	10YR6/3 灰青 にふい黄緑	中	中	口縁部2/8		
1187	SRe01	Ⅷ区	黒色粘土	弥生土器	鉢	(15.0)		中・多	中・少			2.5Y3/2 黄灰 黒濁	2.5Y3/2 黄灰 黒濁	中	中	口縁部1/8		
1188	SRe01	Ⅷ区	黒色粘土	弥生土器	鉢	(12.8)	5.9	細・並	中・並			10YR7/3 灰青 にふい黄緑	10YR5/2 灰青	中	中	口縁部1/8		
1189	SRe01	Ⅷ区	黒色粘土	弥生土器	鉢	(20.4)		細・多	細・多			10YR8/2 灰青 灰白	10YR8/3 灰青 にふい黄	中	中	口縁部1/8		
1190	SRe01	Ⅷ区	黒色粘土	弥生土器	鉢	(20.1)		細・並	細・少			10YR8/3 灰青 にふい黄	10YR7/4 灰青 にふい黄	中	中	口縁部1/8	1055上同一層 体の可能性	

粘土番号	新漢標名	調査区	層位	種類	総埋	法量		石炭、 灰石 量(t)	粘土				色調		調整		残存率	備考
						口徑 (φ)	底径 (φ)		赤色粘 土量	角閃石	雲母	砂粒	外面	内面	外部	内部		
1191	SRe01	Ⅷ区	黑色粘土	粘土土器	鉢	(31.2)		中・多	中・並	細・少	細・少	10YR7/3 にふい黄腹	10YR7/3 にふい黄腹	30Y7 2F	30Y7 2F	口縁部破片		
1192	SRe01	Ⅷ区	黑色粘土	粘土土器	鉢		肩部径 (33.0)	粗・少	細・少	細・少	細・少	2.5Y7/3 灰黄	2.5Y7/3 灰黄	30Y7 2F	30Y7 2F	頸部1/8		
1193	SRe01	Ⅷ区	黑色粘土	粘土土器	鉢	(37.0)		中・並	中・並	細・少	細・少	10YR7/4 にふい黄腹	10YR7/4 にふい黄腹	30Y7 2F	30Y7 2F	口縁部破片		
1194	SRe01	Ⅷ区	黑色粘土	粘土土器	鉢			中・並	中・並	細・少	細・少	10YR5/2 灰黄	10YR5/2 灰黄	30Y7 2F	30Y7 2F	口縁部破片		
1195	SRe01	Ⅷ区	黑色粘土	粘土土器	鉢			中・多	中・少	細・少	細・少	2.5Y7/2 灰黄	2.5Y7/2 灰黄	30Y7 2F	30Y7 2F	口縁部破片		
1196	SRe01	Ⅷ区	黑色粘土	粘土土器	鉢	(26.6)		中・並	中・並	細・少	細・少	2.5Y7/2 灰黄	2.5Y7/2 灰黄	30Y7 2F	30Y7 2F	口縁部1/8		
1197	SRe01	Ⅷ区	黑色粘土	粘土土器	鉢	(13.8)		中・並	中・並	細・少	細・少	10YR7/3 にふい黄腹	10YR7/3 にふい黄腹	30Y7 2F	30Y7 2F	口縁部破片		
1198	SRe01	Ⅷ区	黑色粘土	粘土土器	鉢	(15.2)		中・並	中・並	細・少	細・少	2.5Y5/2 細灰黄	2.5Y5/2 細灰黄	30Y7 2F	30Y7 2F	口縁部破片		
1199	SRe01	Ⅷ区	黑色粘土	粘土土器	鉢	(14.3)		細・並	細・並	細・少	細・少	10YR6/3 にふい黄腹	10YR6/3 にふい黄腹	30Y7 2F	30Y7 2F	口縁部破片		
1200	SRe01	Ⅷ区	黑色粘土	粘土土器	鉢	(14.0)		中・並	中・並	細・少	細・少	10YR6/3 にふい黄腹	10YR6/3 にふい黄腹	30Y7 2F	30Y7 2F	口縁部1/8		
1201	SRe01	Ⅷ区	黑色粘土	粘土土器	鉢		(2.0)	細・並	細・並	細・並	細・並	2.5Y6/2 灰黄	2.5Y6/3 にふい黄	30Y7 2F	30Y7 2F	底部3/8		
1202	SRe01	Ⅷ区	黑色粘土	粘土土器	鉢	(16.6)		中・並	中・並	細・少	細・少	10YR6/3 にふい黄腹	10YR6/3 にふい黄腹	30Y7 2F	30Y7 2F	口縁部破片		
1203	SRe01	Ⅷ区	黑色粘土	粘土土器	鉢		2.9	粗・並	粗・並	細・少	細・少	10YR6/3 にふい黄腹	10YR7/3 にふい黄腹	30Y7 2F	30Y7 2F	底部8/8		
1204	SRe01	Ⅷ区	黑色粘土	粘土土器	鉢	(17.0)		中・多	中・並	細・少	細・少	2.5Y7/2 灰黄	2.5Y7/2 灰黄	30Y7 2F	30Y7 2F	口縁部1/8		
1205	SRe01	Ⅷ区	黑色粘土	粘土土器	鉢		(3.0)	中・並	中・並	細・並	細・並	10YR7/4 にふい黄腹	10YR6/3 にふい黄腹	30Y7 2F	30Y7 2F	底部8/8		
1206	SRe01	Ⅷ区	黑色粘土	粘土土器	鉢		5.3	中・並	中・並	細・並	細・並	10YR7/4 にふい黄腹	10YR7/4 にふい黄腹	30Y7 2F	30Y7 2F	底部5/8		
1207	SRe01	Ⅷ区	黑色粘土	粘土土器	鉢	(16.4)		中・多	中・多	細・並	細・並	2.5Y6/2 灰黄	2.5Y6/2 灰黄	30Y7 2F	30Y7 2F	口縁部1/8		
1208	SRe01	Ⅷ区	黑色粘土	粘土土器	鉢		(4.4)	粗・多	粗・多	細・並	細・並	2.5Y5/2 細灰黄	2.5Y7/2 灰黄	30Y7 2F	30Y7 2F	底部2/8		
1209	SRe01	Ⅷ区	黑色粘土	粘土土器	鉢		(4.3)	中・並	中・並	細・少	細・少	10YR7/3 にふい黄腹	10YR7/3 にふい黄腹	30Y7 2F	30Y7 2F	底部3/8		
1210	SRe01	Ⅷ区	黑色粘土	粘土土器	鉢		2.8	中・並	中・並	細・少	細・少	2.5Y6/2 灰黄	2.5Y6/2 灰黄	30Y7 2F	30Y7 2F	底部6/8		
1211	SRe01	Ⅷ区	黑色粘土	粘土土器	鉢		5.5	粗・多	中・少	細・並	中・少	10YR6/3 にふい黄腹	2.5Y6/3 にふい黄	30Y7 2F	30Y7 2F	底部8/8		

順文番号	新漢名	調査区	層位	種類	器種	法量		石蓋・底蓋(㎝)	石蓋・底蓋(㎝)	赤色粘土角閃石	粘土			色調		調整		残存率	備考
						口径(㎝)	高さ(㎝)				蓋径(㎝)	蓋高(㎝)	蓋径(㎝)	蓋高(㎝)	蓋径(㎝)	蓋高(㎝)	外部		
1212	SBc01	Ⅷ区	黒色粘土	弥生土器	鉢		4.0		中・少				10YR6/3 にふい黄		10YR6/3 にふい黄	指+1		底部8/8	
1213	SBc01	Ⅷ区	黒色粘土	弥生土器	鉢		3.6		粗・多				10YR6/3 にふい黄		10YR6/3 にふい黄	指+1		底部8/8	
1214	SBc01	Ⅷ区	黒色粘土	弥生土器	鉢		(4.8)		中・少				10YR6/3 にふい黄		10YR6/3 にふい黄	指+1		底部4/8	
1215	SBc01	Ⅷ区	黒色粘土	弥生土器	鉢		3.7		中・多				25Y7/3 灰黄		10YR6/3 にふい黄	指+1 比+1		底部8/8	木草底
1216	SBc01	Ⅷ区	黒色粘土	弥生土器	鉢		3.4		細・並				10YR7/3 にふい黄		25Y7/3 灰黄	指+1		底部8/8	
1217	SBc01	Ⅷ区	黒色粘土	弥生土器	鉢		(4.4)		細・並				10YR6/4 にふい黄		10YR6/3 にふい黄	指+1		底部2/8	
1218	SBc01	Ⅷ区	黒色粘土	弥生土器	鉢		1.8		中・並				10YR6/3 にふい黄		10YR6/3 にふい黄	指+1		底部8/8	
1219	SBc01	Ⅷ区	黒色粘土	弥生土器	鉢		3.1		中・多				25Y6/2 灰黄		25Y6/2 灰黄	指+1		底部8/8	
1220	SBc01	Ⅷ区	黒色粘土	弥生土器	鉢		(7.6)		中・少				25Y6/2 灰黄		25Y6/3 にふい黄	指+1		底部2/8	
1221	SBc01	Ⅷ区	黒色粘土	弥生土器	鉢		(7.8)		中・並				25Y7/2 灰黄		25Y7/2 灰黄	指+1		口縁部2/8	
1222	SBc01	Ⅷ区	黒色粘土	弥生土器	鉢		3.3		粗・並				10YR7/3 にふい黄		10YR6/3 にふい黄	指+1		底部8/8	
1223	SBc01	Ⅷ区	黒色粘土	弥生土器	鉢		2.0		中・並				25Y2/1 黒		10YR6/3 にふい黄	指+1		底部8/8	
1224	SBc01	Ⅷ区	黒色粘土	弥生土器	鉢		3.2		粗・多				5Y4/1 灰		5Y4/1 灰	指+1		底部8/8	
1225	SBc01	Ⅷ区	黒色粘土	弥生土器	鉢		(4.1)		細・少				10YR5/3 にふい黄		10YR7/4 にふい黄	指+1		底部4/8	
1226	SBc01	Ⅷ区	黒色粘土	弥生土器	台付鉢		6.9		中・多				25Y6/2 灰黄		N3/相灰	指+1		底部8/8	
1227	SBc01	Ⅷ区	黒色粘土	弥生土器	台付鉢				中・多				25Y7/3 灰黄		25Y7/3 灰黄	指+1		底部4/8	
1228	SBc01	Ⅷ区	黒色粘土	弥生土器	台付鉢		3.9		中・並				10YR7/4 にふい黄		10YR7/4 にふい黄	指+1		底部8/8	
1229	SBc01	Ⅷ区	黒色粘土	弥生土器	台付鉢		4.8		中・少				10YR7/4 にふい黄		10YR7/4 にふい黄	指+1		底部7/8	
1230	SBc01	Ⅷ区	黒色粘土	弥生土器	台付鉢		8.7		粗・多				10YR7/3 にふい黄		10YR7/3 にふい黄	指+1		脚部7/8	
1231	SBc01	Ⅷ区	黒色粘土	弥生土器	鉢				中・並				N3/相灰		25Y7/2 灰黄	指+1		口縁部破片	外面部付着
1232	SBc01	Ⅷ区	黒色粘土	弥生土器	鉢		6.1		中・少				25Y7/3 灰黄		25Y7/3 灰黄	指+1		底部8/8	



標文番号	新造橋名	調査区	層位	種類	器種	質量		石・灰 量(%)	赤色粘 角閃石	粘土		色調			調整		残存率	備考
						口径 (cm)	底径 (cm)			その 量(cm)	中・多	中・少	中・多	中・少	中・多	中・少		
1223	SRe01	Ⅷ区	黒色粘土	弥生土器	鉢	5.2	3.7	2.6	中・多	中・少		10YR6/3 にふい黄緑	2.5Y7/3 にふい黄緑	2.5Y7/3 にふい黄緑	2.5Y7/3 にふい黄緑	2.5Y7/3 にふい黄緑	全部7/8	
1224	SRe01	Ⅷ区	黒色粘土	弥生土器	鉢	(25.0)			中・多	中・少		10YR6/3 にふい黄緑	2.5Y7/3 にふい黄緑	2.5Y7/3 にふい黄緑	2.5Y7/3 にふい黄緑	2.5Y7/3 にふい黄緑	口縁部1/8	外面残存着
1225	SRe01	Ⅷ区	黒色粘土	弥生土器	鉢	(28.2)			中・多	中・少		10YR6/3 にふい黄緑	2.5Y7/3 にふい黄緑	2.5Y7/3 にふい黄緑	2.5Y7/3 にふい黄緑	2.5Y7/3 にふい黄緑	口縁部破片	
1226	SRe01	Ⅷ区	黒色粘土	弥生土器	鉢	(19.8)			中・多	中・少		2.5Y7/1 黒	2.5Y7/1 黒	2.5Y7/1 黒	2.5Y7/1 黒	2.5Y7/1 黒	口縁部1/8	外面残存着
1227	SRe01	Ⅷ区	黒色粘土	弥生土器	鉢	(33.9)			中・多	中・多		10YR6/3 にふい黄緑	2.5Y7/3 にふい黄緑	2.5Y7/3 にふい黄緑	2.5Y7/3 にふい黄緑	2.5Y7/3 にふい黄緑	口縁部破片	原土・灰文 上段破片灰帯 下段破片灰帯 + 前面・背面 竹管文
1228	SRe01	Ⅷ区	黒色粘土	弥生土器	鉢				中・多	中・多		2.5Y7/2 黒	2.5Y7/2 黒	2.5Y7/2 黒	2.5Y7/2 黒	2.5Y7/2 黒	口縁部破片	前品片・右側 縁部・灰文 縁部・灰文 縁部・灰文
1229	SRe01	Ⅷ区	黒色粘土	弥生土器	鉢	(14.7)			中・多	中・少		10YR6/3 にふい黄緑	2.5Y7/3 にふい黄緑	2.5Y7/3 にふい黄緑	2.5Y7/3 にふい黄緑	2.5Y7/3 にふい黄緑	口縁部 破片	口縁部 破片1層1残
1230	SRe01	Ⅷ区	黒色粘土	弥生土器	鉢				中・多	中・少		10YR8/4/1 黒	10YR8/4/1 黒	10YR8/4/1 黒	10YR8/4/1 黒	10YR8/4/1 黒	口縁部破片	
1231	SRe01	Ⅷ区	黒色粘土	弥生土器	鉢				中・多	中・少		10YR3/1 黒	10YR3/1 黒	10YR3/1 黒	10YR3/1 黒	10YR3/1 黒	口縁部破片	調描文
1232	SRe01	Ⅷ区	黒色粘土	弥生土器	鉢	(29.0)			中・多	中・少		2.5Y7/2 黒	2.5Y7/2 黒	2.5Y7/2 黒	2.5Y7/2 黒	2.5Y7/2 黒	口縁部1/8	
1233	SRe01	Ⅷ区	黒色粘土	弥生土器	鉢	(30.0)			中・多	中・少		10YR7/4 にふい黄緑	10YR7/4 にふい黄緑	10YR7/4 にふい黄緑	10YR7/4 にふい黄緑	10YR7/4 にふい黄緑	口縁部破片	記線
1234	SRe01	Ⅷ区	黒色粘土	弥生土器	鉢	(35.0)			中・多	中・少		10YR8/4/1 黒	10YR8/4/1 黒	10YR8/4/1 黒	10YR8/4/1 黒	10YR8/4/1 黒	口縁部破片	
1235	SRe01	Ⅷ区	黒色粘土	弥生土器	鉢	(31.6)			中・多	中・少		N2/黒	N2/黒	N2/黒	N2/黒	N2/黒	口縁部1/8	
1236	SRe01	Ⅷ区	黒色粘土	弥生土器	鉢	(17.8)			中・多	中・少		2.5Y8/3 赤	2.5Y8/3 赤	2.5Y8/3 赤	2.5Y8/3 赤	2.5Y8/3 赤	口縁部1/8	
1237	SRe01	Ⅷ区	黒色粘土	弥生土器	鉢	(18.1)			中・多	中・少		10YR8/4/2 黒	10YR8/4/2 黒	10YR8/4/2 黒	10YR8/4/2 黒	10YR8/4/2 黒	口縁部破片	
1238	SRe01	Ⅷ区	黒色粘土	弥生土器	鉢	(19.9)			中・多	中・少		2.5Y5/1 赤	2.5Y5/1 赤	2.5Y5/1 赤	2.5Y5/1 赤	2.5Y5/1 赤	口縁部破片	
1239	SRe01	Ⅷ区	黒色粘土	弥生土器	鉢	(20.0)	16.4	8.8	中・多	中・少		7.5Y2/1 黒	7.5Y2/1 黒	7.5Y2/1 黒	7.5Y2/1 黒	7.5Y2/1 黒	全部7/8	
1250	SRe01	Ⅷ区	黒色粘土	弥生土器	鉢	(11.1)	12.4	4.3	中・多	中・多		2.5Y7/2 赤	2.5Y7/2 赤	2.5Y7/2 赤	2.5Y7/2 赤	2.5Y7/2 赤	底部8/8	

標文番号	新漢字名	調査区	層位	種類	器種	法量		石・土 の 量 (g)	赤色粘 土	角閃石	色調				調整		残存率	備考
						口径 (cm)	高さ (cm)				口径	外面	内面	外部	内部			
1251	SRe01	Ⅷ区	黒色粘土	弥生土器	鉢	(23.8)			細・並		砂粒	10YR7/3 にふい黄	2.5Y7/2 灰黄	10YR4/1 黒灰	指付土 A93* ナ	A93* ナ	口縁部破片	黒目 外面部付着
1252	SRe01	Ⅷ区	黒色粘土	弥生土器	鉢	(8.0)			粗・多			10YR4/1 黒灰			A93* ナ	A93* ナ	底部4/8	
1253	SRe01	Ⅷ区	黒色粘土	弥生土器	鉢	(5.6)			中・多			2.5Y5/2 黒灰黄	5 Y 2/1 黒		指付土 A93* ナ	指付土 A93* ナ	底部2/8	
1254	SRe01	Ⅷ区	黒色粘土	弥生土器	鉢	6.0			中・多			2.5Y8/3 黄灰	2.5Y5/1 黄灰		指付土 A93* ナ	指付土 A93* ナ	底部5/8	
1255	SRe01	Ⅷ区	黒色粘土	弥生土器	鉢	5.3			中・多	中・並		2.5Y6/3 にふい黄			ナ?	ナ?	底部7/8	
1256	SRe01	Ⅷ区	黒色粘土	弥生土器	鉢	(5.1)			中・並			10YR7/3 にふい黄	2.5Y7/3 黄灰		指付土 A93* ナ	指付土 A93* ナ	底部3/8	
1257	SRe01	Ⅷ区	黒色粘土	弥生土器	鉢	(6.7)			中・多	中・少		2.5Y7/1 灰白	10YR7/2 にふい黄		A93* ナ	A93* ナ	底部7/8	
1258	SRe01	Ⅷ区	黒色粘土	弥生土器	鉢				中・並	中・少		2.5Y7/3 黄灰	2.5Y8/3 黄灰		A93* ナ	A93* ナ	底部8/8	
1259	SRe01	Ⅷ区	黒色粘土	弥生土器	鉢	5.3			中・並			2.5Y7/2 黄灰	2.5Y7/2 黄灰		ナ後ナ ナ	ナ後ナ ナ	底部6/8	
1260	SRe01	Ⅷ区	黒色粘土	弥生土器	鉢	5.8			中・並			2.5Y4/1 黒灰	2.5Y7/3 黄灰		A93* ナ	A93* ナ	底部8/8	
1261	SRe01	Ⅷ区	黒色粘土	弥生土器	鉢	3.3			粗・多		細・少	10YR4/1 黒灰	2.5Y6/2 黄灰		ナ後指付土 ナ	ナ後指付土 ナ	底部8/8	
1262	SRe01	Ⅷ区	黒色粘土	弥生土器	鉢	(6.8)			中・多			2.5Y8/3 黄灰	2.5Y7/2 黄灰		ナ?	ナ?	底部2/8	
1263	SRe01	Ⅷ区	黒色粘土	弥生土器	鉢				中・多			2Y2/黒	10YR5/3 にふい黄		A93* ナ	A93* ナ	底部8/8	
1264	SRe01	Ⅷ区	黒色粘土	弥生土器	台付鉢	(8.0)			中・並			2.5Y5/2 黄灰	2.5Y6/3 にふい黄		A93* ナ	A93* ナ	底部8/8	
1265	SRe01	Ⅷ区	黒色粘土	弥生土器	鉢	(7.4)			中・多			2.5Y7/3 黄灰	2.5Y6/2 黄灰		ナ?	ナ?	底部2/8	穿孔2孔1 筋1段
1266	SRe01	Ⅷ区	黒色粘土	弥生土器	鉢	(6.0)			中・多	中・少		2.5YR5.6 黄	2.5YR5.6 黄		ナ?	ナ?	底部1/8	穿孔2孔1 筋2
1267	SRe01	Ⅷ区	黒色粘土	弥生土器	鉢	(6.6)			粗・多			10YR5/3 にふい黄	10YR6/4 にふい黄		A93* ナ	A93* ナ	底部2/8	穿孔2孔 1筋2
1268	SRe01	Ⅷ区	黒色粘土	弥生土器	鉢				中・並			2.5Y7/4 黄灰	2.5Y7/3 黄灰		ナ?	ナ後A93* ナ	底部4/8	
1269	SRe01	Ⅷ区	黒色粘土	弥生土器	台付鉢				粗・多			2.5Y7/3 黄灰	2.5Y7/3 黄灰		ナ?	A93* ナ	全部3/8	穿孔2
1270	SRe01	Ⅷ区	黒色粘土	弥生土器	台付鉢	9.2			粗・多	中・多		2.5Y6/6 黄	10YR7/3 にふい黄		ナ?	指付土 ナ	底部8/8	
1271	SRe01	Ⅷ区	黒色粘土	弥生土器	高杯				中・多		中・多	2.5Y6/2 黄灰	2.5Y6/2 黄灰		ナ?	ナ?	口縁部破片	

標本番号	新着標名	調査区	層位	種類	器種	法量		石斧・石刀 表式	粘土				色調		調整		残存率	備考	
						口径 (cm)	器高 (cm)		口径 (cm)	底径 (cm)	赤色粘	角閃石	礫粒	外面	内面	外部			内部
1272	SRe01	Ⅷ区	黒色粘土	弥生土器	高杯			中・多	細・少	中・多	細・少	25Y7/2 灰黄	25Y8/2 灰白	7F7 ㊦ ㊦ ㊦ ㊦	7F7 ㊦ ㊦ ㊦ ㊦	㊦ ㊦ ㊦ ㊦	㊦ ㊦ ㊦ ㊦	口縁部破片	
1273	SRe01	Ⅷ区	黒色粘土	弥生土器	高杯			粗・多	中・少	中・多	細・少	25Y6/3 にぶい黄	25Y6/3 にぶい黄	㊦ ㊦ ㊦ ㊦ ㊦	㊦ ㊦ ㊦ ㊦ ㊦	㊦ ㊦ ㊦ ㊦	㊦ ㊦ ㊦ ㊦	口縁部破片	
1274	SRe01	Ⅷ区	黒色粘土	弥生土器	高杯			中・並	中・多	中・多	細・並	10YR5/2 灰黄	10YR5/2 灰黄	㊦ ㊦ ㊦ ㊦ ㊦	㊦ ㊦ ㊦ ㊦ ㊦	㊦ ㊦ ㊦ ㊦	㊦ ㊦ ㊦ ㊦	口縁部破片	
1275	SRe01	Ⅷ区	黒色粘土	弥生土器	高杯			細・並	中・並	中・並	細・並	25YK/6 にぶい黄	10YR6/3 にぶい黄	㊦ ㊦ ㊦ ㊦ ㊦	㊦ ㊦ ㊦ ㊦ ㊦	㊦ ㊦ ㊦ ㊦	㊦ ㊦ ㊦ ㊦	口縁部1/8	
1276	SRe01	Ⅷ区	黒色粘土	弥生土器	高杯			中・多	中・多	中・多	細・多	25Y7/2 灰黄	25Y6/3 にぶい黄	7F7	7F7	㊦ ㊦ ㊦ ㊦	㊦ ㊦ ㊦ ㊦	口縁部破片	
1277	SRe01	Ⅷ区	黒色粘土	弥生土器	高杯			配合部 径4.9	細・並	細・少	細・多	25YK/6 にぶい黄	25YK/6 にぶい黄	㊦ ㊦ ㊦ ㊦ ㊦	㊦ ㊦ ㊦ ㊦ ㊦	㊦ ㊦ ㊦ ㊦	㊦ ㊦ ㊦ ㊦	接合部4/8	
1278	SRe01	Ⅷ区	黒色粘土	弥生土器	高杯			中・多	中・多	中・多	細・少	25Y5/1 黄灰	25Y5/2 黄灰	㊦ ㊦ ㊦ ㊦ ㊦	㊦ ㊦ ㊦ ㊦ ㊦	㊦ ㊦ ㊦ ㊦	㊦ ㊦ ㊦ ㊦	脚部2/8	
1279	SRe01	Ⅷ区	黒色粘土	弥生土器	高杯	(16.8)		中・並	中・少	中・多	中・多	10YR7/4 にぶい黄	10YR7/4 にぶい黄	㊦ ㊦ ㊦ ㊦ ㊦	㊦ ㊦ ㊦ ㊦ ㊦	㊦ ㊦ ㊦ ㊦	㊦ ㊦ ㊦ ㊦	脚部1/8	凹縁上・穿孔 上孔1対1残
1280	SRe01	Ⅷ区	黒色粘土	弥生土器	高杯	(17.4)		細・少	中・少	中・多	中・多	10YR6/3 にぶい黄	25Y6/3 にぶい黄	㊦ ㊦ ㊦ ㊦ ㊦	㊦ ㊦ ㊦ ㊦ ㊦	㊦ ㊦ ㊦ ㊦	㊦ ㊦ ㊦ ㊦	脚部1/8	凹縁上・穿孔 上孔1残
1281	SRe01	Ⅷ区	黒色粘土	弥生土器	高杯	(20.9)		中・並	中・並	中・並	中・並	25Y7/2 灰黄	25Y7/3 灰黄	㊦ ㊦ ㊦ ㊦ ㊦	㊦ ㊦ ㊦ ㊦ ㊦	㊦ ㊦ ㊦ ㊦	㊦ ㊦ ㊦ ㊦	脚部1/8	
1282	SRe01	Ⅷ区	黒色粘土	弥生土器	高杯			中・多	中・少	中・少	中・少	25Y6/3 にぶい黄	25Y6/3 にぶい黄	㊦ ㊦ ㊦ ㊦ ㊦	㊦ ㊦ ㊦ ㊦ ㊦	㊦ ㊦ ㊦ ㊦	㊦ ㊦ ㊦ ㊦	脚部3/8	
1283	SRe01	Ⅷ区	黒色粘土	弥生土器	高杯			中・多	中・少	中・少	中・少	5YR7/4 にぶい黄	25Y7/1 灰白	㊦ ㊦ ㊦ ㊦ ㊦	㊦ ㊦ ㊦ ㊦ ㊦	㊦ ㊦ ㊦ ㊦	㊦ ㊦ ㊦ ㊦	接合部8/8	凹縁上・穿孔 上孔3 凹縁上・穿孔 上孔2
1284	SRe01	Ⅷ区	黒色粘土	弥生土器	高杯			中・並	中・並	中・並	中・並	25Y7/2 灰黄	25Y7/2 灰黄	㊦ ㊦ ㊦ ㊦ ㊦	㊦ ㊦ ㊦ ㊦ ㊦	㊦ ㊦ ㊦ ㊦	㊦ ㊦ ㊦ ㊦	脚部8/8	凹縁上・穿孔 上孔2 凹縁上・穿孔 上孔2 凹縁上・穿孔 上孔2 凹縁上・穿孔 上孔2
1285	SRe01	Ⅷ区	黒色粘土	弥生土器	高杯			中・多	中・少	中・少	中・少	10YR8/3 にぶい黄	10YR7/3 にぶい黄	㊦ ㊦ ㊦ ㊦ ㊦	㊦ ㊦ ㊦ ㊦ ㊦	㊦ ㊦ ㊦ ㊦	㊦ ㊦ ㊦ ㊦	接合部8/8	凹縁上・穿孔 上孔2 凹縁上・穿孔 上孔2 凹縁上・穿孔 上孔2 凹縁上・穿孔 上孔2
1286	SRe01	Ⅷ区	黒色粘土	弥生土器	高杯			中・並	中・並	中・並	中・並	10YR7/3 にぶい黄	10YR7/3 にぶい黄	㊦ ㊦ ㊦ ㊦ ㊦	㊦ ㊦ ㊦ ㊦ ㊦	㊦ ㊦ ㊦ ㊦	㊦ ㊦ ㊦ ㊦	接合部8/8	凹縁上・穿孔 上孔1残
1287	SRe01	Ⅷ区	黒色粘土	弥生土器	高杯			中・並	中・多	中・多	中・多	10YR7/3 にぶい黄	10YR7/3 にぶい黄	㊦ ㊦ ㊦ ㊦ ㊦	㊦ ㊦ ㊦ ㊦ ㊦	㊦ ㊦ ㊦ ㊦	㊦ ㊦ ㊦ ㊦	脚部8/8	
1288	SRe01	Ⅷ区	黒色粘土	弥生土器	高杯	(13.0)		中・並	中・並	中・多	中・多	25Y8/2 灰白	25Y8/2 灰白	㊦ ㊦ ㊦ ㊦ ㊦	㊦ ㊦ ㊦ ㊦ ㊦	㊦ ㊦ ㊦ ㊦	㊦ ㊦ ㊦ ㊦	脚部破片	
1289	SRe01	Ⅷ区	黒色粘土	弥生土器	高杯	(12.0)		中・多	中・多	中・多	中・多	25Y5/1 黄灰	25Y6/2 灰黄	㊦ ㊦ ㊦ ㊦ ㊦	㊦ ㊦ ㊦ ㊦ ㊦	㊦ ㊦ ㊦ ㊦	㊦ ㊦ ㊦ ㊦	脚部1/8	
1290	SRe01	Ⅷ区	黒色粘土	弥生土器	高杯			中・並	中・並	中・並	中・並	25Y7/3 灰黄	25Y7/3 灰黄	㊦ ㊦ ㊦ ㊦ ㊦	㊦ ㊦ ㊦ ㊦ ㊦	㊦ ㊦ ㊦ ㊦	㊦ ㊦ ㊦ ㊦	接合部8/8	凹縁上・穿孔 上孔1残
1291	SRe01	Ⅷ区	黒色粘土	弥生土器	高杯			中・多	中・多	中・多	中・多	25YR5/6 附赤黄	25YR5/6 附赤黄	㊦ ㊦ ㊦ ㊦ ㊦	㊦ ㊦ ㊦ ㊦ ㊦	㊦ ㊦ ㊦ ㊦	㊦ ㊦ ㊦ ㊦	杯部1/8	

標文番号	新遺構名	調査区	層位	種類	設備	法量		粘土		色調		調整		残存率	備考
						口径 (cm)	底径 (cm)	その 他 (cm)	石質・ 灰 質	赤色粒 角閃石	砂粒	外面	内面		
1292	She01	Ⅱ区	黒色粘土	弥生土器	高杯			中・多		25Y6/3 にふい黄	25Y6/3 にふい黄	外 <sup>933</sup> ・ 内 <sup>933</sup>	外 <sup>933</sup> ・ 内 <sup>933</sup>	杯部1/8	穿孔2孔 1対1黄
1293	She01	Ⅱ区	黒色粘土	弥生土器	高杯	(12.8)		中・多		25Y6/2 灰黄	25Y6/3 にふい黄	外 <sup>933</sup> ・ 内 <sup>933</sup>	外 <sup>933</sup> ・ 内 <sup>933</sup>	脚部2/8	五輪部 脚部穿孔2 孔1対2
1294	She01	Ⅱ区	黒色粘土	弥生土器	高杯	24.3	18.9	中・多		25Y4/1 黄灰	25Y6/2 灰黄	外 <sup>933</sup> ・ 内 <sup>933</sup>	外 <sup>933</sup> ・ 内 <sup>933</sup>	全部4/8	五輪部 脚部穿孔2 孔1対2
1295	She01	Ⅱ区	黒色粘土	弥生土器	高杯		(10.8)	中・多		10YR6/3 にふい黄	10YR7/3 にふい黄	外 <sup>933</sup> ・ 内 <sup>933</sup>	外 <sup>933</sup> ・ 内 <sup>933</sup>	脚部2/8	
1296	She01	Ⅱ区	黒色粘土	弥生土器	高杯		(14.0)	中・多	中・並	25Y7/2 灰黄	25Y7/2 灰黄	外 <sup>933</sup> ・ 内 <sup>933</sup>	外 <sup>933</sup> ・ 内 <sup>933</sup>	脚部1/8	
1297	She01	Ⅱ区	黒色粘土	弥生土器	高杯		(15.1)	中・並		25Y3/1 黄灰	25Y5/2 黄灰	外 <sup>933</sup> ・ 内 <sup>933</sup>	外 <sup>933</sup> ・ 内 <sup>933</sup>	底部1/8	
1298	She01	Ⅱ区	黒色粘土	弥生土器	高杯		8.6	中・並		5YR5/6 赤黄	25Y6/3 にふい黄	外 <sup>933</sup> ・ 内 <sup>933</sup>	外 <sup>933</sup> ・ 内 <sup>933</sup>	脚部8/8	
1299	She01	Ⅱ区	黒色粘土	弥生土器	高杯			粗・並		25Y7/3 灰黄	25Y7/3 灰黄	外 <sup>933</sup> ・ 内 <sup>933</sup>	外 <sup>933</sup> ・ 内 <sup>933</sup>	接合部8/8	穿孔1黄
1300	She01	Ⅱ区	黒色粘土	弥生土器	器台			中・少	粗・並	7.5YR7/4 にふい黄	7.5YR7/4 にふい黄	外 <sup>933</sup> ・ 内 <sup>933</sup>	外 <sup>933</sup> ・ 内 <sup>933</sup>	体部破片	穿孔2黄 脚部破片
1301	She01	Ⅱ区	黒色粘土	弥生土器	製塩土器			中・多		25Y4/1 黄灰	25Y4/1 黄灰	外 <sup>933</sup> ・ 内 <sup>933</sup>	外 <sup>933</sup> ・ 内 <sup>933</sup>	底部5/8	
1302	She01	Ⅱ区	黒色粘土	弥生土器	壺			中・並	上端 部6.0	25Y5/3 黄灰	25Y3/2 黄灰	外 <sup>933</sup> ・ 内 <sup>933</sup>	外 <sup>933</sup> ・ 内 <sup>933</sup>	上端部3/8	
1303	She01	Ⅱ区	黒色粘土	弥生土器	壺			粗・多	上端 部6.1	10YR6/4 にふい黄	7.5YR5/3 にふい黄	外 <sup>933</sup> ・ 内 <sup>933</sup>	外 <sup>933</sup> ・ 内 <sup>933</sup>	上端部6/8	
1304	She01	Ⅱ区	黒色粘土	弥生土器	壺			粗・多	上端 部5.1	10YR6/3 にふい黄	10YR6/4 にふい黄	外 <sup>933</sup> ・ 内 <sup>933</sup>	外 <sup>933</sup> ・ 内 <sup>933</sup>	上端部8/8	
1305	She01	Ⅱ区	黒色粘土	弥生土器	紡績車	長さ 5.1	幅5.2 0.7	中・並		10YR4/1 にふい黄	10YR7/2 にふい黄	外 <sup>933</sup> ・ 内 <sup>933</sup>	外 <sup>933</sup> ・ 内 <sup>933</sup>	完存	土器片転用
1306	She01	Ⅱ区	黒色粘土	弥生土器	土罐	長さ 10.3	幅9.4	粗・多	中・多	25Y6/3 にふい黄	25Y6/3 にふい黄	外 <sup>933</sup> ・ 内 <sup>933</sup>	外 <sup>933</sup> ・ 内 <sup>933</sup>	全部6/8	
1307	She01	Ⅱ区	黒色粘土 (川原直上)	弥生土器	壺		(16.6)	中・並		10YR5/1 灰黄	10YR5/1 灰黄	外 <sup>933</sup> ・ 内 <sup>933</sup>	外 <sup>933</sup> ・ 内 <sup>933</sup>	口縁部破片	穿孔2 孔1対2黄 底足劣
1308	She01	Ⅱ区	黒色粘土 (川原直上)	弥生土器	壺			中・多		10YR6/3 にふい黄	10YR6/3 にふい黄	外 <sup>933</sup> ・ 内 <sup>933</sup>	外 <sup>933</sup> ・ 内 <sup>933</sup>	体部1/8	脚部(上段 体部各名)
1309	She01	Ⅱ区	黒色粘土 (川原直上)	弥生土器	壺		(11.9)	中・並		10YR7/2 にふい黄	10YR8/2 灰白	外 <sup>933</sup> ・ 内 <sup>933</sup>	外 <sup>933</sup> ・ 内 <sup>933</sup>	口縁部破片	口縁文
1310	She01	Ⅱ区	黒色粘土 (川原直上)	弥生土器	壺		(19.0)	中・並		25Y7/2 灰黄	25Y6/2 灰黄	外 <sup>933</sup> ・ 内 <sup>933</sup>	外 <sup>933</sup> ・ 内 <sup>933</sup>	口縁部破片	口縁部破片

標文番号	新産地名	調査区	層位	種類	法量		粘土			色調			調整		残存率	備考
					口径 (cm)	高さ (cm)	底径 (cm)	その他 (cm)	石英・ 赤色鉄 長石	角閃石	雲母	砂粒	外面	内面		
1311	Sh'e01	Ⅷ区	黒色粘土 (川床礫上)	赤生土器	壺	(11.9)		中・少	中・少	細・並	細・並	10YR5/3 にふい黄褐色	307# にふい黄褐色	307# にふい黄褐色	口縁部1/8 外面残存者	
1312	Sh'e01	Ⅷ区	黒色粘土 (川床礫上)	赤生土器	壺	(7.5)		中・並	中・並	細・並	細・並	10YR6/3 にふい黄褐色	307# にふい黄褐色	307# にふい黄褐色	口縁部2/8 外面残存者	
1313	Sh'e01	Ⅷ区	黒色粘土 (川床礫上)	赤生土器	壺		(7.0)	中・多	中・多	粗・並	粗・並	2.5Y6/3 にふい黄褐色	25Y6/3 にふい黄褐色	25Y6/3 にふい黄褐色	底部3/8	
1314	Sh'e01	Ⅷ区	黒色粘土 (川床礫上)	赤生土器	壺		8.8	中・多	中・多	粗・並	粗・並	2.5Y6/3 にふい黄褐色	25Y6/4 にふい黄褐色	25Y6/4 にふい黄褐色	底部6/8	
1315	Sh'e01	Ⅷ区	黒色粘土 (川床礫上)	赤生土器	壺		(6.0)	粗・多	粗・多	粗・並	粗・並	10YR6/3 にふい黄褐色	10YR6/2 にふい黄褐色	7/7	底部2/8	外面残存者 断面礫石付 細面礫石付
1316	Sh'e01	Ⅷ区	黒色粘土 (川床礫上)	赤生土器	壺		(20.7)	中・多	中・多	粗・並	粗・並	10YR8/3 にふい黄褐色	2.5Y8/2 灰白	307# にふい黄褐色	口縁部1/8	細面礫石付
1317	Sh'e01	Ⅷ区	黒色粘土 (川床礫上)	赤生土器	壺		(30.6)	粗・並	粗・並	粗・並	粗・並	2.5Y6/3 にふい黄褐色	2.5YR6/6 黄褐色	307# にふい黄褐色	口縁部1/8	断面礫石付
1318	Sh'e01	Ⅷ区	黒色粘土 (川床礫上)	赤生土器	壺		(19.6)	中・並	中・並	粗・少	粗・少	10YR6/3 にふい黄褐色	10YR6/3 にふい黄褐色	307# にふい黄褐色	口縁部1/8	断面礫石付
1319	Sh'e01	Ⅷ区	黒色粘土 (川床礫上)	赤生土器	壺		(16.8)	中・並	中・並	粗・並	粗・並	10YR5/3 にふい黄褐色	10YR4/2 灰黄褐色	307# にふい黄褐色	口縁部1/8	外面残存者 断面礫石付 743と同一個 体の可能性
1320	Sh'e01	Ⅷ区	黒色粘土 (川床礫上)	赤生土器	壺		(16.4)	中・多	中・多	中・並	中・並	10YR5/3 にふい黄褐色	2.5Y8/2 灰白	307# にふい黄褐色	口縁部1/8	断面礫石付
1321	Sh'e01	Ⅷ区	黒色粘土 (川床礫上)	赤生土器	壺		(15.9)	中・並	中・並	粗・並	粗・並	10YR5/3 にふい黄褐色	2.5Y8/2 灰白	307# にふい黄褐色	口縁部1/8	断面礫石付
1322	Sh'e01	Ⅷ区	黒色粘土 (川床礫上)	赤生土器	壺		(15.7)	中・少	中・少	粗・並	粗・並	10YR7/3 にふい黄褐色	2.5Y6/2 灰黄褐色	307# にふい黄褐色	口縁部3/8	断面礫石付
1323	Sh'e01	Ⅷ区	黒色粘土 (川床礫上)	赤生土器	壺		(6.4)	中・多	中・少	粗・並	粗・並	2.5Y8/2 にふい黄褐色	2.5Y8/2 灰白	307# にふい黄褐色	底部2/8	
1324	Sh'e01	Ⅷ区	黒色粘土 (川床礫上)	赤生土器	壺		4.9	中・少	中・少	粗・並	粗・並	N2/黒	2.5Y3/1 黒褐色	307# にふい黄褐色	断面礫石付	内外層新 断面礫石付
1325	Sh'e01	Ⅷ区	黒色粘土 (川床礫上)	赤生土器	壺		(6.0)	中・多	中・少	粗・並	粗・並	10YR5/3 にふい黄褐色	N3/暗灰	307# にふい黄褐色	底部4/8	外面残存者
1326	Sh'e01	Ⅷ区	黒色粘土 (川床礫上)	赤生土器	壺		5.2	中・少	中・並	粗・並	粗・並	10YR8/2 灰白	5Y7/1 灰白	307# にふい黄褐色	底部8/8	
1327	Sh'e01	Ⅷ区	黒色粘土 (川床礫上)	赤生土器	壺		(7.2)	粗・多	粗・並	粗・並	粗・並	10YR8/2 灰白	10YR8/2 灰白	7/7	底部4/8	断面礫石付 断面礫石付
1328	Sh'e01	Ⅷ区	黒色粘土 (川床礫上)	赤生土器	壺		(7.0)	中・多	中・多	粗・並	粗・並	2.5Y7/3 黄褐色	2.5Y8/2 暗灰	307# にふい黄褐色	底部2/8	
1329	Sh'e01	Ⅷ区	黒色粘土 (川床礫上)	赤生土器	壺		(5.8)	粗・並	粗・並	粗・並	粗・並	5Y3/1 黄灰	2.5Y4/1 黄灰	307# にふい黄褐色	底部6/8	断面礫石付 断面礫石付
1330	Sh'e01	Ⅷ区	赤生土器	鉢		9.4	8.1	粗・少	粗・少	粗・並	粗・並	2.5Y3/1 暗褐色	5Y5/1 灰	7/7 にふい黄褐色	底部8/8	断面礫石付 断面礫石付 断面礫石付

編文番号	新遺構名	調査区	層位	種類	法量		石・赤色粘角閃石 量(%)	砂粒	色調			調整		残存率	備考
					口径 (cm)	器高 (cm)			底径 (cm)	その 他(cm)	外面	内面	外部		
1331	SEe01	Ⅷ区	黒色粘土 (川原遺上)	鉢		4.8	中・多		10YR7/4 灰青	10YR4/1 黒灰	指柱	7/7	底部8/8		
1332	SEe01	Ⅷ区	黒色粘土 (川原遺上)	鉢			中・多		10YR5/2 灰青	10YR6/4 灰青	9/38* 指 柱	9/38* 指 柱	底部6/8		
1333	SEe01	Ⅷ区	黒色粘土 (川原遺上)	高杯			中・少	細・少	25Y7/3 灰青	25Y6/2 灰青	指 柱	9/38* 指 柱	口縁部破片		
1334	SEe01	Ⅷ区	J10 榎下	須臾器	φ11.8		中・少		10YR7/1 灰青	10YR5/1 灰青	指柱	指柱	口縁部1/8		
1335	SEe01	Ⅷ区	J11 林付近	壺	φ7.0		粗・多		10YR6/4 灰青	10YR5/2 灰青	指柱	指柱	底部1/8		
1336	SEe01	Ⅷ区	黒色粘土	深鉢			中・並		25Y7/2 灰青	25Y7/2 灰青	指	指	底部破片	編器文	
1337	SEe01	Ⅷ区	黒色粘土	深鉢			粗・多		10YR7/3 灰青	25Y6/2 灰青	指	指	底部破片	9/38文 沈線	
1426	SEe03	北水跡 ①区	黒色粘土	壺	φ26.0		中・並		25Y7/3 灰青	25Y7/3 灰青	指柱	指柱	口縁部3/8	編器文3本 上層灰(鑑定 番号)	
1427	SEe03	北水跡 ①区	黒色粘土	壺	φ24.0		中・並	中・少	10YR6/4 灰青	10YR5/2 灰青	指柱	指柱	口縁部3/8	通孔遺 器1個	
1428	SEe03	北水跡 ①区	黒色粘土	壺	φ25.8		中・多		25Y8/3 灰青	25Y7/2 灰青	指柱	指柱	口縁部3/8	通孔遺 器2個	
1429	SEe03	北水跡 ①区	黒色粘土	壺	φ29.2		中・並	細・少	25Y7/2 灰青	25Y7/2 灰青	指柱	指柱	口縁部1/8	沈線	
1430	SEe03	北水跡 ①区	黒色粘土	壺	φ26.0		中・並	中・多	25Y7/2 灰青	25Y7/2 灰青	指柱	指柱	口縁部1/8	沈線 竹管文5残	
1431	SEe03	北水跡 ①区	黒色粘土	壺	φ26.8		中・並		25Y7/2 灰青	25Y7/2 灰青	指柱	指柱	口縁部1/8	竹管文	
1432	SEe03	北水跡 ①区	黒色粘土	壺	φ15.8		細・並		25Y7/2 灰青	25Y7/2 灰青	指柱	指柱	口縁部1/8	竹管文	
1433	SEe03	北水跡 ①区	黒色粘土	壺	φ6.1		中・少	中・少	25Y7/2 灰青	25Y7/3 灰青	9/38* 指 柱	9/38* 指 柱	口縁部3/8	編器文 竹管文3残 (鑑定番号)	
1434	SEe03	北水跡 ①区	黒色粘土	壺	φ4.8		中・多		25Y7/2 灰青	25Y7/2 灰青	指柱	指柱	頸部1/8		
1435	SEe03	北水跡 ①区	黒色粘土	壺	φ6.0		中・少	中・少	10YR8/2 灰白	25Y8/3 灰青	指柱	指柱	口縁部1/8	編器文	
1436	SEe03	北水跡 ①区	黒色粘土	壺	φ7.0		中・多		25Y6/2 灰青	25Y6/2 灰青	指柱	指柱	口縁部3/8		
1437	SEe03	北水跡 ①区	黒色粘土	壺	φ6.8		中・多		25Y7/2 灰青	25Y7/2 灰青	指柱	指柱	口縁部1/8		
1438	SEe03	北水跡 ①区	黒色粘土	壺	φ5.0		細・並	中・少	10YR7/3 灰青	10YR7/3 灰青	指柱	指柱	頸部2/8		

標文番号	新産地名	調査区	層位	種類	質量		石英・赤色粘土角閃石	粘土			色調		調整		残存率	備考	
					口径 (cm)	高さ (cm)		底径 (cm)	その他 (cm)	赤色粘土	角閃石	炭母	砂粒	外面			内面
1439	SEe03	北水跡 QⅡ区	黒色粘土	養生土器	壺	(15.0)		細・並			25Y7/3 灰黄	10YR7/3 にぶい黄褐色	中	中	中	口縁部 2/8	
1440	SEe03	北水跡 QⅡ区	黒色粘土	養生土器	壺	(16.2)		中・並			10YR7/3 にぶい黄褐色	10YR7/2 にぶい黄褐色	中	中	中	口縁部 1/8	
1441	SEe03	北水跡 QⅡ区	黒色粘土	養生土器	壺			細・並	細・並		10YR6/3 にぶい黄褐色	10YR5/3 にぶい黄褐色	中	中	中	口縁部 2/8	
1442	SEe03	北水跡 QⅡ区	黒色粘土	養生土器	壺	(18.0)		中・並	中・少		25Y7/2 灰黄	25Y7/2 灰黄	中	中	中	口縁部破片	
1443	SEe03	北水跡 QⅡ区	黒色粘土	養生土器	二重口縁壺			中・多	中・多	中・並	10YR6/6 明黄褐色	10YR5/4 にぶい黄褐色	中	中	中	口縁部 2/8	
1444	SEe03	北水跡 QⅡ区	黒色粘土	養生土器	壺			中・並	細・少		25Y7/2 灰黄	25Y7/3 灰黄	中	中	中	口縁部破片	沈澱
1445	SEe03	北水跡 QⅡ区	黒色粘土	養生土器	壺			中・並	中・並		10YR6/3 にぶい黄褐色	10YR6/3 にぶい黄褐色	中	中	中	口縁部破片	沈澱 竹管文
1446	SEe03	北水跡 QⅡ区	黒色粘土	養生土器	壺			中・並	中・並		10YR7/3 にぶい黄褐色	10YR6/3 にぶい黄褐色	中	中	中	口縁部破片	取付部・割目 漆器文
1447	SEe03	北水跡 QⅡ区	黒色粘土	養生土器	壺			粗・多	粗・多		25Y6/3 にぶい黄褐色	25Y6/3 にぶい黄褐色	中	中	中	口縁部破片	刺突文
1448	SEe03	北水跡 QⅡ区	黒色粘土	養生土器	壺			中・並	中・少	細・少	25Y8/2 灰白	25Y6/2 灰黄	中	中	中	口縁部 1/8	刺突文
1449	SEe03	北水跡 QⅡ区	黒色粘土	養生土器	壺			中・多	中・多		10YR6/4 にぶい黄褐色	25Y4/2 暗灰黄	中	中	中	口縁部 1/8	刺突文
1450	SEe03	北水跡 QⅡ区	黒色粘土	養生土器	壺			中・並	中・並		25Y7/3 灰黄	25Y7/3 灰黄	中	中	中	口縁部 4/8	
1451	SEe03	北水跡 QⅡ区	黒色粘土	養生土器	壺			中・多	中・少		15Y7/3 灰黄	25Y7/3 灰黄	中	中	中	口縁部 2/8	
1452	SEe03	北水跡 QⅡ区	黒色粘土	養生土器	壺			中・多	中・少	細・少	10YR7/3 灰黄	25Y5/1 灰黄	中	中	中	口縁部 3/8	
1453	SEe03	北水跡 QⅡ区	黒色粘土	養生土器	壺	(21.0)	(9.0)	中・並	中・中	中・並	25Y7/3 灰黄	25Y7/2 灰黄	中	中	中	口縁部 1/8	外面彫付者
1454	SEe03	北水跡 QⅡ区	黒色粘土	養生土器	壺	(18.0)		粗・並	中・少		10YR6/4 にぶい黄褐色	10YR8/4 灰黄	中	中	中	口縁部 1/8	
1455	SEe03	北水跡 QⅡ区	黒色粘土	養生土器	壺	(18.0)		中・並	細・少	粗・多	10YR6/3 にぶい黄褐色	10YR6/3 にぶい黄褐色	中	中	中	口縁部 1/8	沈澱
1456	SEe03	北水跡 QⅡ区	黒色粘土	養生土器	壺	(16.0)		細・少	細・多		10YR5/2 灰黄褐色	10YR4/1 陶灰	中	中	中	口縁部 2/8	外面彫付者
1457	SEe03	北水跡 QⅡ区	黒色粘土	養生土器	壺	(15.0)		細・少	細・多		10YR3/1 陶黄	10YR6/3 にぶい黄褐色	中	中	中	口縁部 2/8	外面彫付者
1458	SEe03	北水跡 QⅡ区	黒色粘土	養生土器	壺	(14.8)		細・並	細・多		10YR6/3 にぶい黄褐色	10YR6/3 にぶい黄褐色	中	中	中	口縁部 2/8	外面彫付者

標文番号	新選標名	調査区	層位	種類	粒径	質量		粒土				色調		調整			残存率	備考	
						口径 (cm)	底径 (cm)	その他 (cm)	石・灰石	赤色砂	角四石	雲母	砂粒	外面	内面	外部			内部
1459	SRe03	北水溝 ①区	黒色粘土	粘土土器	要	(15.6)		細・並	細・少	中・多	細・多		10YR6/3 にふい黄緑	10YR6/4 にふい黄緑	30Y7 中	30Y7 指サ にふい黄緑	30Y7 中	口線部 3/8	外面残存者
1460	SRe03	北水溝 ①区	黒色粘土	粘土土器	要	(17.0)		中・少	中・多	中・多	細・多		10YR5/3 にふい黄緑	2.5Y4/1 黄灰	30Y7 中	30Y7 指サ にふい黄緑	30Y7 中	口線部 1/8	
1461	SRe03	北水溝 ①区	黒色粘土	粘土土器	要	(18.2)		中・多	中・少	中・多	細・多		2.5Y6/3 にふい黄	2.5Y6/3 にふい黄	7Y7 中	7Y7 中	7Y7 中	口線部 1/8	
1462	SRe03	北水溝 ①区	黒色粘土	粘土土器	要	16.1	26.0	粗・多					2.5Y6/2 黄灰	2.5Y6/2 黄灰	30Y7 中	30Y7 指サ にふい黄	30Y7 中	全部 3/8	外面残存者
1463	SRe03	北水溝 ①区	黒色粘土	粘土土器	要	(18.1)		中・並	中・多	細・少	細・並		10YR6/2 灰黄緑	2.5Y6/2 灰黄	30Y7 中	30Y7 中	30Y7 中	口線部 1/8	
1464	SRe03	北水溝 ①区	黒色粘土	粘土土器	要			細部径 (12.0)	中・並	細・並	細・並		10YR5/4 灰黄	2.5Y6/2 灰黄	7Y7 中	7Y7 中	7Y7 中	全部 1/8	①横文
1465	SRe03	北水溝 ①区	黒色粘土	粘土土器	要	(15.8)		細・少	中・多	中・多			10YR7/3 にふい黄緑	10YR5/4 にふい黄緑	30Y7 中	30Y7 指サ にふい黄緑	30Y7 中	口線部 1/8	外面残存者
1466	SRe03	北水溝 ①区	黒色粘土	粘土土器	要	(17.5)		中・並	中・多	中・多			10YR7/3 にふい黄緑	10YR7/4 にふい黄緑	30Y7 中	30Y7 指サ にふい黄緑	30Y7 中	口線部 1/8	
1467	SRe03	北水溝 ①区	黒色粘土	粘土土器	要	(16.8)		中・多	中・多	中・多			2.5Y6/3 灰黄	2.5Y6/3 灰黄	30Y7 中	30Y7 指サ にふい黄緑	30Y7 中	口線部 2/8	①横文
1468	SRe03	北水溝 ①区	黒色粘土	粘土土器	要	(14.8)		中・多	中・多	中・多			2.5Y4/1 黄灰	10YR6/3 にふい黄緑	30Y7 中	30Y7 指サ にふい黄緑	30Y7 中	口線部 1/8	
1469	SRe03	北水溝 ①区	黒色粘土	粘土土器	要	(15.4)		中・並	中・少	中・多			10YR7/3 にふい黄緑	2.5Y6/1 黄灰	30Y7 中	30Y7 指サ にふい黄緑	30Y7 中	口線部 1/8	①横文
1470	SRe03	北水溝 ①区	黒色粘土	粘土土器	要	(16.0)		中・多	中・多	中・多			10YR7/3 にふい黄緑	2.5Y6/2 灰黄	30Y7 中	30Y7 指サ にふい黄緑	30Y7 中	口線部 1/8	
1471	SRe03	北水溝 ①区	黒色粘土	粘土土器	要	(19.2)		中・並	中・並	中・並			NZ/黒	2.5Y7/2 灰黄	30Y7 中	30Y7 指サ にふい黄緑	30Y7 中	口線部 1/8	
1472	SRe03	北水溝 ①区	黒色粘土	粘土土器	要	(13.5)		細・少	中・並	中・並			2.5Y8/2 灰白	10YR8/3 灰黄緑	30Y7 中	30Y7 指サ にふい黄緑	30Y7 中	口線部 1/8	外面残存者
1473	SRe03	北水溝 ①区	黒色粘土	粘土土器	要	(13.2)		中・並	中・多	中・多			2.5Y6/2 灰黄	2.5Y6/2 灰黄	30Y7 中	30Y7 指サ にふい黄緑	30Y7 中	口線部 1/8	
1474	SRe03	北水溝 ①区	黒色粘土	粘土土器	要	(15.8)		中・並	中・多	細・少	細・少		10YR6/3 にふい黄緑	10YR6/3 にふい黄緑	30Y7 中	30Y7 指サ にふい黄緑	30Y7 中	口線部 1/8	
1475	SRe03	北水溝 ①区	黒色粘土	粘土土器	要	(15.8)		中・並	中・並	中・多	中・多		2.5Y7/2 灰黄	2.5Y7/3 灰白	30Y7 中	30Y7 指サ にふい黄緑	30Y7 中	口線部 1/8	
1476	SRe03	北水溝 ①区	黒色粘土	粘土土器	要	(14.6)		中・並	中・少	中・多	中・多		2.5Y8/2 灰白	2.5Y8/2 灰白	30Y7 中	30Y7 指サ にふい黄緑	30Y7 中	口線部 2/8	外面残存者
1477	SRe03	北水溝 ①区	黒色粘土	粘土土器	要	(14.2)		細・並	中・少	中・多	細・並		2.5Y8/3 灰白	2.5Y8/3 灰白	30Y7 中	30Y7 指サ にふい黄緑	30Y7 中	口線部 2/8	
1478	SRe03	北水溝 ①区	黒色粘土	粘土土器	要	(11.4)		細・並	中・少	中・多	細・並		2.5Y8/3 灰白	2.5Y8/3 灰白	30Y7 中	30Y7 指サ にふい黄緑	30Y7 中	口線部 2/8	



標文番号	新造標名	調査区	層位	種類	口径 (cm)	器高 (cm)	質量		胎土		色調			調整		残存率	備考		
							口径 (cm)	底径 (cm)	石英・ 長石 他 (g)	赤色粒 角閃石 雲母 砂粒	外面	内面	外部	内部					
1479	SRe03	北水跡 0区	黒色粘土 弥生土器	甕	(24.0)		中・多	中・少		25YR7/4 にふい黄	7YR 中	7YF 中	7YF 中	7YF 中	7YF 中	7YF 中	口縁部1/8		
1480	SRe03	北水跡 0区	黒色粘土 弥生土器	甕	(25.2)		中・並	中・少		10YR7/3 にふい黄	10YR7/3 にふい黄	7YR 中	7YF 中	7YF 中	7YF 中	7YF 中	7YF 中	頸部破片	
1481	SRe03	北水跡 0区	黒色粘土 弥生土器	甕	4.2		粗・多			5YR6/4 にふい黄	5YR6/4 にふい黄	5YR6/4 にふい黄	5YR6/4 にふい黄	5YR6/4 にふい黄	5YR6/4 にふい黄	5YR6/4 にふい黄	5YR6/4 にふい黄	底部8/8	木炭混
1482	SRe03	北水跡 0区	黒色粘土 弥生土器	甕	(4.0)		中・多	中・少		5YR6/6 にふい黄	5YR6/6 にふい黄	5YR6/6 にふい黄	5YR6/6 にふい黄	5YR6/6 にふい黄	5YR6/6 にふい黄	5YR6/6 にふい黄	5YR6/6 にふい黄	底部2/8	
1483	SRe03	北水跡 0区	黒色粘土 弥生土器	甕	(8.5)		粗・多			10YR6/4 にふい黄	10YR6/4 にふい黄	10YR6/4 にふい黄	10YR6/4 にふい黄	10YR6/4 にふい黄	10YR6/4 にふい黄	10YR6/4 にふい黄	10YR6/4 にふい黄	底部6/8	
1484	SRe03	北水跡 0区	黒色粘土 弥生土器	甕	(4.5)		粗・多			5YR4/3 にふい黄	5YR4/3 にふい黄	5YR4/3 にふい黄	5YR4/3 にふい黄	5YR4/3 にふい黄	5YR4/3 にふい黄	5YR4/3 にふい黄	5YR4/3 にふい黄	底部3/8	円形浮文1環
1485	SRe03	北水跡 0区	黒色粘土 弥生土器	甕	28		中・並	粗・少		10YR7/3 にふい黄	10YR7/3 にふい黄	10YR7/3 にふい黄	10YR7/3 にふい黄	10YR7/3 にふい黄	10YR7/3 にふい黄	10YR7/3 にふい黄	10YR7/3 にふい黄	底部8/8	
1486	SRe03	北水跡 0区	黒色粘土 弥生土器	甕	(1.3)		中・並	中・少		25Y7/2 灰黄	25Y7/2 灰黄	25Y7/2 灰黄	25Y7/2 灰黄	25Y7/2 灰黄	25Y7/2 灰黄	25Y7/2 灰黄	25Y7/2 灰黄	底部2/8	厚孔1
1487	SRe03	北水跡 0区	黒色粘土 弥生土器	甕	(9.2)		粗・多			10YR5/3 にふい黄	10YR5/3 にふい黄	10YR5/3 にふい黄	10YR5/3 にふい黄	10YR5/3 にふい黄	10YR5/3 にふい黄	10YR5/3 にふい黄	10YR5/3 にふい黄	底部2/8	
1488	SRe03	北水跡 0区	黒色粘土 弥生土器	甕		20	中・多			25Y7/2 灰黄	25Y7/2 灰黄	25Y7/2 灰黄	25Y7/2 灰黄	25Y7/2 灰黄	25Y7/2 灰黄	25Y7/2 灰黄	25Y7/2 灰黄	口縁部1/8	
1489	SRe03	北水跡 0区	黒色粘土 弥生土器	甕	(24.2)		粗・多	粗・少		25Y7/2 灰黄	25Y7/2 灰黄	25Y7/2 灰黄	25Y7/2 灰黄	25Y7/2 灰黄	25Y7/2 灰黄	25Y7/2 灰黄	25Y7/2 灰黄	底部8/8	
1490	SRe03	北水跡 0区	黒色粘土 弥生土器	鉢			粗・多	粗・少		25Y7/2 灰黄	25Y7/2 灰黄	25Y7/2 灰黄	25Y7/2 灰黄	25Y7/2 灰黄	25Y7/2 灰黄	25Y7/2 灰黄	25Y7/2 灰黄	口縁部破片	
1491	SRe03	北水跡 0区	黒色粘土 弥生土器	鉢			中・並	粗・少		10YR7/3 にふい黄	10YR7/3 にふい黄	10YR7/3 にふい黄	10YR7/3 にふい黄	10YR7/3 にふい黄	10YR7/3 にふい黄	10YR7/3 にふい黄	10YR7/3 にふい黄	口縁部破片	
1492	SRe03	北水跡 0区	黒色粘土 弥生土器	鉢	(35.5)		粗・多			25Y5/3 灰黄	25Y5/3 灰黄	25Y5/3 灰黄	25Y5/3 灰黄	25Y5/3 灰黄	25Y5/3 灰黄	25Y5/3 灰黄	25Y5/3 灰黄	口縁部1/8	
1493	SRe03	北水跡 0区	黒色粘土 弥生土器	鉢	(28.2)		中・並			25Y7/3 灰黄	25Y7/3 灰黄	25Y7/3 灰黄	25Y7/3 灰黄	25Y7/3 灰黄	25Y7/3 灰黄	25Y7/3 灰黄	25Y7/3 灰黄	口縁部1/8	
1494	SRe03	北水跡 0区	黒色粘土 弥生土器	鉢			中・並	中・少		25Y7/2 灰黄	25Y7/2 灰黄	25Y7/2 灰黄	25Y7/2 灰黄	25Y7/2 灰黄	25Y7/2 灰黄	25Y7/2 灰黄	25Y7/2 灰黄	底部1/8	凹線文
1495	SRe03	北水跡 0区	黒色粘土 弥生土器	鉢	(22.8)		中・並			25Y7/2 灰黄	25Y7/2 灰黄	25Y7/2 灰黄	25Y7/2 灰黄	25Y7/2 灰黄	25Y7/2 灰黄	25Y7/2 灰黄	25Y7/2 灰黄	口縁部破片	凹線
1496	SRe03	北水跡 0区	黒色粘土 弥生土器	鉢	(18.0)		中・多			5Y7/2 灰白	5Y7/2 灰白	5Y7/2 灰白	5Y7/2 灰白	5Y7/2 灰白	5Y7/2 灰白	5Y7/2 灰白	5Y7/2 灰白	口縁部1/8	
1497	SRe03	北水跡 0区	黒色粘土 弥生土器	鉢	(18.8)		粗・多			25Y7/3 灰黄	25Y7/3 灰黄	25Y7/3 灰黄	25Y7/3 灰黄	25Y7/3 灰黄	25Y7/3 灰黄	25Y7/3 灰黄	25Y7/3 灰黄	口縁部1/8	
1498	SRe03	北水跡 0区	黒色粘土 弥生土器	鉢	(17.5)		中・並			10YR6/3 にふい黄	10YR6/3 にふい黄	10YR6/3 にふい黄	10YR6/3 にふい黄	10YR6/3 にふい黄	10YR6/3 にふい黄	10YR6/3 にふい黄	10YR6/3 にふい黄	口縁部1/8	

標文番号	新通標名	調査区	層位	種類	器種	質量		胎土			色調		調整		残存率	備考
						口径 (cm)	器高 (cm)	底径 (cm)	その 他 (cm)	石英・ 石灰	赤色砂	角閃石	雲母	砂粒		
1499	SRe03	北水跡 Q底	黒色粘土	弥生土器	鉢	(17.9)		中・少		細・並	10YR6/3 にふい黄褐色	10YR6/3 にふい黄褐色	釉		口縁部破片	
1500	SRe03	北水跡 Q底	黒色粘土	弥生土器	鉢		(4.6)	中・多	中・少		2.5Y7/3 黄褐色	2.5Y7/3 黄褐色	釉	指柱	底部6/8	
1501	SRe03	北水跡 Q底	黒色粘土	弥生土器	鉢		(7.0)	中・並		細・少	2.5Y7/3 黄褐色	2.5Y7/3 黄褐色	釉	釉	底部4/8	
1502	SRe03	北水跡 Q底	黒色粘土	弥生土器	鉢			中・並		細・少	2.5Y7/2 黄褐色	2.5Y7/2 黄褐色	釉	釉	口縁部破片	
1503	SRe03	北水跡 Q底	黒色粘土	弥生土器	鉢	(19.6)		細・少	細・少	中・多	7.5YR6/6 黄褐色	7.5YR6/6 黄褐色	釉	釉	口縁部1/8	
1504	SRe03	北水跡 Q底	黒色粘土	弥生土器	鉢	(18.4)		中・並		中・並	2.5Y7/3 黄褐色	2.5Y7/3 黄褐色	釉	釉	口縁部1/8	
1505	SRe03	北水跡 Q底	黒色粘土	弥生土器	鉢	(20.0)		中・並		中・並	10YR7/3 にふい黄褐色	10YR7/4 にふい黄褐色	釉	釉	口縁部1/8	
1506	SRe03	北水跡 Q底	黒色粘土	弥生土器	鉢	(8.3)	3.8	中・並	中・少	細・多	10YR6/3 にふい黄褐色	10YR6/3 にふい黄褐色	釉	釉	全部4/8	
1507	SRe03	北水跡 Q底	黒色粘土	弥生土器	鉢	(10.0)		中・少		細・並	2.5Y6/2 黄褐色	2.5Y6/2 黄褐色	釉	釉	口縁部1/8	
1508	SRe03	北水跡 Q底	黒色粘土	弥生土器	鉢	(14.0)		中・多	中・少		2.5Y7/3 黄褐色	2.5Y7/3 黄褐色	釉	釉	口縁部1/8	
1509	SRe03	北水跡 Q底	黒色粘土	弥生土器	鉢		3.0	中・多			2.5Y7/2 黄褐色	2.5Y7/2 黄褐色	釉	釉	底部2/8	
1510	SRe03	北水跡 Q底	黒色粘土	弥生土器	鉢		3.2	中・並		細・少	2.5Y6/2 黄褐色	2.5Y6/2 黄褐色	釉	釉	底部6/8	
1511	SRe03	北水跡 Q底	黒色粘土	弥生土器	鉢		(6.4)	中・少			2.5Y7/3 黄褐色	2.5Y7/3 黄褐色	釉	釉	底部3/8	
1512	SRe03	北水跡 Q底	黒色粘土	弥生土器	高杯			中・多			2.5Y6/2 黄褐色	2.5Y6/2 黄褐色	釉	釉	底部2/8	
1513	SRe03	北水跡 Q底	黒色粘土	弥生土器	高杯	(25.7)		中・多		細・多	2.5Y6/3 黄褐色	2.5Y6/3 黄褐色	釉	釉	口縁部1/8	口縁文
1514	SRe03	北水跡 Q底	黒色粘土	弥生土器	高杯	(30.1)		中・少		中・多	2.5Y6/3 黄褐色	2.5Y6/3 黄褐色	釉	釉	口縁部1/8	口縁文
1515	SRe03	北水跡 Q底	黒色粘土	弥生土器	高杯	(26.0)		中・並	中・多	中・少	10YR6/3 にふい黄褐色	10YR6/3 にふい黄褐色	釉	釉	口縁部破片	口縁文
1516	SRe03	北水跡 Q底	黒色粘土	弥生土器	高杯	(29.8)		中・多			10YR6/3 にふい黄褐色	10YR6/3 にふい黄褐色	釉	釉	口縁部2/8	口縁文
1517	SRe03	北水跡 Q底	黒色粘土	弥生土器	高杯	(27.0)		中・少			2.5Y7/3 黄褐色	2.5Y7/3 黄褐色	釉	釉	口縁部1/8	
1518	SRe03	北水跡 Q底	黒色粘土	弥生土器	高杯	(25.6)		中・並		中・多	2.5Y5/3 黄褐色	2.5Y5/3 黄褐色	釉	釉	口縁部1/8	

標文番号	新編標名	調査区	層位	種類	器種	質量		胎土		色調			調整		残存率	備考
						口径 (cm)	底径 (cm)	石英・ 長石 (%)	赤色粒 角閃石	雲母	砂粒	外面	内面	外部		
1519	SRe03	北水跡 Q1区	黒色粘土	弥生土器	高杯	口径 4.0	底径 4.0	中・多	中・多	25Y6/3 に濃い黄	25Y7/3 に濃い黄	赤っぽい後ろ3割++ 赤っぽい後ろ3割	赤っぽい後ろ3割++ 赤っぽい後ろ3割	接合部8/8		
1520	SRe03	北水跡 Q1区	黒色粘土	弥生土器	高杯	(19.7)		中・並	中・多・細・少	10YR6/3 に濃い黄	10YR6/3 に濃い黄	赤っぽい後ろ3割++ 赤っぽい後ろ3割	赤っぽい後ろ3割++ 赤っぽい後ろ3割	口縁部破片		
1521	SRe03	北水跡 Q1区	黒色粘土	弥生土器	高杯	(22.0)		中・多	中・多・細・多	10YR5/3 に濃い黄	10YR5/3 に濃い黄	赤っぽい後ろ3割++ 赤っぽい後ろ3割	赤っぽい後ろ3割++ 赤っぽい後ろ3割	口縁部1/8		
1522	SRe03	北水跡 Q1区	黒色粘土	弥生土器	高杯	(19.8)		中・並	中・多・細・並	7.5YR6/4 に濃い黄	7.5YR6/4 に濃い黄	赤っぽい後ろ3割++ 赤っぽい後ろ3割	赤っぽい後ろ3割++ 赤っぽい後ろ3割	口縁部1/8		
1523	SRe03	北水跡 Q1区	黒色粘土	弥生土器	高杯			中・並	中・多	10YR6/3 に濃い黄	10YR6/3 に濃い黄	赤っぽい後ろ3割++ 赤っぽい後ろ3割	赤っぽい後ろ3割++ 赤っぽい後ろ3割	杯部1/8		
1524	SRe03	北水跡 Q1区	黒色粘土	弥生土器	高杯			中・多	中・多	10YR6/4 に濃い黄	10YR6/3 に濃い黄	赤っぽい後ろ3割++ 赤っぽい後ろ3割	赤っぽい後ろ3割++ 赤っぽい後ろ3割	杯部破片		
1525	SRe03	北水跡 Q1区	黒色粘土	弥生土器	高杯	接合部 径4.8		中・多	中・中・少	10YR6/3 に濃い黄	5Y4/1灰	赤っぽい後ろ3割++ 赤っぽい後ろ3割	赤っぽい後ろ3割++ 赤っぽい後ろ3割	接合部8/8		
1526	SRe03	北水跡 Q1区	黒色粘土	弥生土器	高杯	接合部 径4.6		中・並	中・中・少	10YR6/3 に濃い黄	10YR6/3 に濃い黄	赤っぽい後ろ3割++ 赤っぽい後ろ3割	赤っぽい後ろ3割++ 赤っぽい後ろ3割	接合部8/8		
1527	SRe03	北水跡 Q1区	黒色粘土	弥生土器	高杯	接合部 径2.9		中・並	中・多	2.5YR2 灰白	2.5YR2 灰白	赤っぽい後ろ3割++ 赤っぽい後ろ3割	赤っぽい後ろ3割++ 赤っぽい後ろ3割	接合部7/8		
1528	SRe03	北水跡 Q1区	黒色粘土	弥生土器	高杯	接合部 径3.8		中・多	中・並	10YR6/3 に濃い黄	10YR6/3 に濃い黄	赤っぽい後ろ3割++ 赤っぽい後ろ3割	赤っぽい後ろ3割++ 赤っぽい後ろ3割	接合部8/8	厚孔 穴径1.5残	
1529	SRe03	北水跡 Q1区	黒色粘土	弥生土器	高杯	接合部 径6.8		中・並	中・多	10YR7/3 に濃い黄	10YR7/3 に濃い黄	赤っぽい後ろ3割++ 赤っぽい後ろ3割	赤っぽい後ろ3割++ 赤っぽい後ろ3割	接合部3/8	厚孔2残 穴径3.5 非定寸	
1530	SRe03	北水跡 Q1区	黒色粘土	弥生土器	高杯	接合部 径3.7		中・並	中・多	2.5Y6/2 灰黄	2.5Y7/2 灰黄	赤っぽい後ろ3割++ 赤っぽい後ろ3割	赤っぽい後ろ3割++ 赤っぽい後ろ3割	接合部8/8	脚指文	
1531	SRe03	北水跡 Q1区	黒色粘土	弥生土器	高杯	接合部 径4.1		中・並	中・中・少	10YR7/3 に濃い黄	10YR7/3 に濃い黄	赤っぽい後ろ3割++ 赤っぽい後ろ3割	赤っぽい後ろ3割++ 赤っぽい後ろ3割	接合部8/8	底部穿孔1残	
1532	SRe03	北水跡 Q1区	黒色粘土	弥生土器	高杯	(13.4)		中・並	中・多	10YR6/4 に濃い黄	10YR6/4 に濃い黄	赤っぽい後ろ3割++ 赤っぽい後ろ3割	赤っぽい後ろ3割++ 赤っぽい後ろ3割	脚部2/8	厚孔2孔1 穴径1残	
1533	SRe03	北水跡 Q1区	黒色粘土	弥生土器	高杯	(16.4)		中・多	中・多	7.5YR7/6 に濃い黄	7.5YR6/6 に濃い黄	赤っぽい後ろ3割++ 赤っぽい後ろ3割	赤っぽい後ろ3割++ 赤っぽい後ろ3割	脚部2/8	厚孔1残 脚指文	
1534	SRe03	北水跡 Q1区	黒色粘土	弥生土器	高杯	(18.0)		粗・多	粗・並	10YR5/4 に濃い黄	10YR5/4 に濃い黄	赤っぽい後ろ3割++ 赤っぽい後ろ3割	赤っぽい後ろ3割++ 赤っぽい後ろ3割	脚部1/8	厚孔1残	
1535	SRe03	北水跡 Q1区	黒色粘土	弥生土器	高杯	(18.5)		中・多	中・中・少	10YR5/3 に濃い黄	10YR5/3 に濃い黄	赤っぽい後ろ3割++ 赤っぽい後ろ3割	赤っぽい後ろ3割++ 赤っぽい後ろ3割	脚部1/8	脚指文	
1536	SRe03	北水跡 Q1区	黒色粘土	弥生土器	高杯	接合部 径4.2		中・並	中・並	7.5YR8/4 に濃い黄	7.5YR8/4 に濃い黄	赤っぽい後ろ3割++ 赤っぽい後ろ3割	赤っぽい後ろ3割++ 赤っぽい後ろ3割	接合部8/8		
1537	SRe03	北水跡 Q1区	黒色粘土	弥生土器	器台	(22.2)		中・並	中・中・少	10YR5/3 に濃い黄	10YR5/2 に濃い黄	赤っぽい後ろ3割++ 赤っぽい後ろ3割	赤っぽい後ろ3割++ 赤っぽい後ろ3割	脚部破片	脚指文	
1538	SRe03	北水跡 Q1区	黒色粘土	弥生土器	器台	(17.7)		中・並	中・中・少	5YR7/4 に濃い黄	5YR6/4 に濃い黄	赤っぽい後ろ3割++ 赤っぽい後ろ3割	赤っぽい後ろ3割++ 赤っぽい後ろ3割	口縁部1/8	脚指文	

標文番号	新遺構名	調査区	層位	種類	器種	法量		石・赤色粘土・灰土 の存在	粘土				色調		調整		残存率	備考
						口径 (cm)	高さ (cm)		底径 (cm)	底径 (cm)	赤色粘	角閃石	雲母	砂粒	外面	内面		
1539	SRe03	北水路 ①区	黒色粘土	弥生土器	器台			中・並					10YR6/3 にふい黄	25Y6/3 にふい黄	外 9J34k	内 7J*	脚部1/8	貼付部管 洞 底文・管孔2 残(管底5)
1540	SRe03	北水路 ①区	黒色粘土	弥生土器	器台			細・少			細・少		2.5Y7/2 灰黄	5Y7/2 灰黄	外 7J*	内 7J*	脚部2/8	上段管孔2残 管底4・下段 管底1 黒線文
1541	SRe03	北水路 ①区	黒色粘土	弥生土器	製土土器		3.0	細・少			細・多		7.5YR5/3 にふい黄	2.5Y6/2 灰黄	外 9J37r	内 指材	底部1/8	
1542	SRe03	北水路 ①区	黒色粘土	弥生土器	製土土器		3.1	中・並			中・多		7.5YR6/3 にふい黄	2.5Y6/2 灰黄	外 指材	内 指材・竹	底部7/8	
1545	SFe03	Ⅷ区		弥生土器	罍	(16.5)	(6.8)	中・多			中・少		10YR7/3 にふい黄	7.5YR7/4 にふい黄	外 3J2J*	内 3J2J*	口縁部破片	
1546	SFe06	Ⅷ区		弥生土器	罍	(24.0)	(6.8)	粗・並			中・少		10YR5/3 にふい黄	10YR7/3 にふい黄	外 7J*	内 7J*	底部2/8	
1547	SFe06	Ⅷ区		弥生土器	鉢	(24.0)	(10.0)	細・並			中・少		2.5Y5/3 にふい黄	2.5Y6/3 にふい黄	外 3J2J*・ 9J1	内 3J2J*・ 9J1	口縁部1/8	
1549	北都河川 ②区	東水路 ②区		弥生土器	壺	(17.0)	(10.0)	中・並	中・少		中・中・少		10YR8/2 灰白	10YR5/3 にふい黄	外 7J*	内 7J*	底部2/8	
1550	北都河川 ②区	東水路 ②区		弥生土器	壺	(17.0)	(10.0)	中・多	中・少		中・中・少		10YR7/3 にふい黄	2.5Y7/2 灰黄	外 3J2J*・ 9J	内 3J2J*・ 竹	口縁部1/8	
1551	北都河川 ②区	東水路 ②区		弥生土器	罍	(15.1)	(3.6)	粗・多			中・多		10YR7/3 にふい黄	10YR6/3 にふい黄	外 7J*	内 7J*	口縁部破片	
1552	北都河川 ②区	東水路 ②区		弥生土器	罍	(15.1)	(3.6)	中・並	中・少		中・並		10YR7/3 にふい黄	10YR6/3 にふい黄	外 7J*	内 7J*	底部6/8	
1553	北都河川 ②区	東水路 ②区		弥生土器	罍	(15.1)	(3.6)	中・並	中・少		中・並		10YR7/3 にふい黄	10YR6/3 にふい黄	外 7J*	内 7J*	底部6/8	
1554	北都河川 ②区	東水路 ②区		弥生土器	高杯		(11.2)	細・並	中・少		中・中・少		7.5YR7/4 にふい黄	7.5YR6/4 にふい黄	外 9J34k	内 3J2J*	脚部1/8	注 通孔2 残(管底1 は黒線文)
1555	北都河川 ②区	東水路 ②区		弥生土器	高杯		(11.2)	粗・並	中・少		中・中・少		10YR3/1 黒黄	10YR3/2 黒黄	外 7J*	内 7J*	接合部8/8	管孔2残
1556	北都河川 ②区	東水路 ②区		弥生土器	古付鉢		(8.1)	中・多			中・多		10YR8/3 灰黄	2.5Y6/2 灰黄	外 7J*	内 7J*	底部2/8	竹管文
1557	包含層	Ⅷ区		弥生土器	壺		7.1	中・並			中・並		2.5Y7/3 にふい黄	2.5Y6/3 にふい黄	外 竹材	内 竹	底部8/8	
1558	包含層	Ⅷ区		弥生土器	鉢		(3.8)	中・並			中・並		2.5Y7/2 灰黄	2.5Y7/3 灰黄	外 竹材	内 竹材	底部4/8	
1559	包含層	東水路 ②区		弥生土器	製土土器		3.6	細・並			中・多		10YR5/4 にふい黄	10YR3/1 黒黄	外 9J37r	内 指材	底部7/8	
1560	包含層	東水路 ②区		弥生土器	罍	(15.0)	(15.0)	細・並	中・並		中・並		10YR5/4 にふい黄	10YR5/4 にふい黄	外 3J2J*・ 9J1	内 3J2J*・ 9J1	口縁部破片	

標本番号	新漢名	調査区	層位	種類	器種	法量		石蓋、 蓋(石)	赤色粘 土	粘土		色調		調整		残存率	備考
						口径 (cm)	高さ (cm)			口径	高さ	表面	内面	外部	内部		
1564	SH02	東水跡 ④区		弥生土器	壺	(27.8)			中・多	中・少	砂粒	10YR7/4 にぶい黄緑	5Y3/1 オリーブ黒	7/7	7/7	口縁部1/8	凹線文 K55と同じ一 体の可能性
1565	SH02	東水跡 ④区		弥生土器	壺	(26.9)			中・多			7.5YR8/4 黄緑	10YR8/4 黄緑	7/7		口縁部破片	凹線文 K60と同じ一 体の可能性
1566	SH02	東水跡 ④区		弥生土器	壺	(14.2)			中・並	細・少		7.5YR6/6 にぶい黄緑	10YR7/4 にぶい黄緑	7/7	7/7	口縁部破片	
1567	SH02	東水跡 ④区		弥生土器	鉢				中・並	細・少		7.5YR5/6 附黒	7.5YR5/6 附黒	7/7	7/7	底部破片	
1568	SH02	東水跡 ④区		弥生土器	鉢		(3.6)		中・並			7.5YR6/6 附黒	7.5YR6/6 附黒	7/7	7/7	底部2/8	
1569	SH02	東水跡 ④区		弥生土器	鉢		(3.0)		粗・並	細・少		7.5YR6/6 附黒	7.5YR7/8 附黒	7/7	7/7	底部4/8	
1571	SH05	東水跡 ④区		弥生土器	壺		(8.4)		粗・並	中・並		10YR7/3 にぶい黄緑	2.5Y8/2 灰白	7/7		底部1/8	凹線片岩織 合心
1572	SH05	東水跡 ④区		弥生土器	壺				中・多			5YR7/6 黄緑	10YR8/3 黄緑	7/7	7/7	胴部破片	凹線文
1575	SH06	東水跡 ④区		弥生土器	壺	(21.0)			中・並	中・並		10YR6/4 にぶい黄緑	10YR6/4 にぶい黄緑	7/7	7/7	口縁部1/8	
1576	SH06	東水跡 ④区		弥生土器	壺	(19.9)			中・多			10YR7/2 にぶい黄緑	N4/灰	7/7	7/7	口縁部破片	凹線文
1577	SH06	東水跡 ④区		弥生土器	壺	(8.0)			中・並			7.5YR4/3 にぶい黄緑	7.5YR5/4 にぶい黄緑			口縁部1/8	
1578	SH06	東水跡 ④区		弥生土器 小皿丸底造	壺	(6.4)			中・並			10YR6/6 明黄緑	2.5Y8/3 灰黄	7/7	7/7	口縁部1/8	
1579	SH06	東水跡 ④区		弥生土器	壺	(12.0)			中・並	中・少		10YR6/6 明黄緑	10YR5/2 灰黄	7/7	7/7	口縁部破片	
1580	SH06	東水跡 ④区		弥生土器	壺		4.9		粗・並			5YR6/6 附赤黒	5YR5/6 附赤黒	7/7	7/7	底部5/8	
1581	SH06	東水跡 ④区		弥生土器	壺	(16.0)			中・並	細・多		7.5YR6/6 附黒	7.5YR6/6 附黒	7/7	7/7	口縁部破片	
1582	SH06	東水跡 ④区		弥生土器	壺	(19.0)			中・少			7.5YR6/6 附黒	7.5YR7/8 附黒	7/7	7/7	口縁部1/8	凹線文
1583	SH06	東水跡 ④区		弥生土器	壺	(15.9)			中・並	中・少		7.5YR8/6 黄緑	7.5YR8/6 黄緑	7/7	7/7	口縁部1/8	
1584	SH06	東水跡 ④区		弥生土器	壺	(15.0)			中・並	中・少		10YR7/3 にぶい黄緑	10YR4/1 黄緑	7/7	7/7	口縁部破片	凹線文
1585	SH06、 SK07	東水跡 ④区		弥生土器	鉢	(41.4)			中・並	中・多		7.5YR6/6 にぶい黄緑	7.5YR6/6 にぶい黄緑	7/7	7/7	口縁部1/8	
1586	SH06	東水跡 ④区		弥生土器	鉢	21.5	10.4	5.3	中・並			2.5YR6/6 附黒	2.5YR6/6 附黒	7/7	7/7	底部8/8	

標文番号	新通地名	調査区	層位	種類	器種	法量		石英・ 石英 含量(%)	胎土			色調		調整		残存率	備考
						口径 (cm)	器高 (cm)		底径 (cm)	その他 径(cm)	赤色砂	角閃石	雲母	砂粒	外面		
1587	SH06	東水路 ④区		弥生土器	鉢			中・並	中・少			25YR6/6 にふい黄褐色	10YR5/3 にふい黄褐色	口沿* 赤	口沿* 赤	底部1/8	
1588	SH06	東水路 ④区		弥生土器	鉢	28		粗・並				10YR7/4 にふい黄褐色	10YR7/4 にふい黄褐色	底打* 指打*	底打* 指打*	底部8/8	
1589	SH06	東水路 ④区		弥生土器	鉢	(4.9)		中・並	細・少			10YR6/3 にふい黄褐色	10YR6/4 にふい黄褐色	内打*	内打*	底部8/8	
1590	SH06	東水路 ④区		弥生土器	高杯	(20.8)		中・多	細・少			7.5Y2/1 黒 黄褐色	10YR8/4 黄褐色	口沿*	口沿*	口縁部2/8	
1591	SH06	東水路 ④区		弥生土器	高杯	(22.0)		中・並	細・並	細・多	細・並	7.5YR6/6 にふい黄褐色	7.5YR6/6 にふい黄褐色	内打*	内打*	口縁部破片	
1592	SK07	東水路 ④区		弥生土器	高杯	(22.0)		粗・並	細・並	細・並	細・並	2.5YR6/8 にふい黄褐色	2.5YR6/6 にふい黄褐色	口沿*	口沿*	口縁部破片	
1593	SH06	東水路 ④区		弥生土器	高杯	(20.0)		中・多	細・中・並	細・中・並	細・中・並	2.5YR6/6 にふい黄褐色	2.5YR6/6 にふい黄褐色	口沿*	口沿*	口縁部破片	
1594	SH06	東水路 ④区		弥生土器	製塩土器	3.0		中・並	中・多	中・多	中・多	2.5Y6/3 黄褐色	2.5Y7/3 黄褐色	口沿*	口沿*	底部8/8	
1595	SH06	東水路 ④区		縄文土器	深鉢			中・多				10YR7/3 にふい黄褐色	2.5Y6/1 黄褐色	口沿*	口沿*	口縁部破片	
1603	SH06	南水路 ①区		弥生土器	甕	(16.8)		中・並				10YR6/4 にふい黄褐色	10YR6/4 にふい黄褐色	口沿*	口沿*	口縁部1/8	
1604	SH09	南水路 ①区		弥生土器	壺			細・並				5Y7/1 灰白	5Y7/1 灰白	口沿*	口沿*	口縁部破片	
1605	SH09	南水路 ①区		弥生土器	壺	(21.0)		中・並				10YR7/3 にふい黄褐色	10YR8/3 にふい黄褐色	口沿*	口沿*	口縁部破片	新通文(一部 黄褐色)
1606	SH09	南水路 ①区		弥生土器	壺	(24.0)		中・並	中・少			5YR6/6 にふい黄褐色	5YR6/6 にふい黄褐色	口沿*	口沿*	口縁部破片	
1607	SH09?	南水路 ①区		弥生土器	壺	(22.3)		中・多	中・少	細・多	細・多	10YR5/4 にふい黄褐色	10YR5/4 にふい黄褐色	口沿*	口沿*	口縁部1/8	
1608	SH09	南水路 ①区		弥生土器	壺	(15.2)		中・並	細・少			10YR7/3 にふい黄褐色	10YR8/4 にふい黄褐色	口沿*	口沿*	口縁部1/8	
1609	SH09	南水路 ①区		弥生土器	壺	(18.0)		中・多	中・並			5YR7/6 にふい黄褐色	5YR7/6 にふい黄褐色	口沿*	口沿*	口縁部破片	
1610	SH09	南水路 ①区		弥生土器	壺			粗・並				2.5YR7/6 にふい黄褐色	2.5Y2/1 黒	口沿*	口沿*	頸部1/8	胎付夾帯
1611	SH09	南水路 ①区		弥生土器	壺	(6.2)		中・多				10YR7/3 にふい黄褐色	10YR7/3 にふい黄褐色	口沿*	口沿*	底部2/8	
1612	SH09	南水路 ①区		弥生土器	甕	(15.8)		中・少				2.5Y7/3 黄褐色	2.5Y7/3 黄褐色	口沿*	口沿*	口縁部1/8	
1613	SH09	南水路 ①区		弥生土器	甕	(15.3)		中・多	細・少			10YR6/3 にふい黄褐色	10YR6/3 にふい黄褐色	口沿*	口沿*	口縁部破片	

標文番号	新遺構名	調査区	層位	種類	位置		量		胎土		色調		調整		残存率	備考
					口徑 (cm)	器高 (cm)	底径 (cm)	その他 (cm)	石・灰石	赤色粒	角閃石	雲母	砂粒	外面		
1614	SH09	南水路 Q区	弥生土器	甕	38			中・並	中・少		25Y5/1 赤黄	10YR7/4 赤黄	7Y	7Y*	底部 4/8	
1615	SH09	南水路 Q区	弥生土器	甕	63			中・多	中・並		25Y6/2 赤黄	10YR7/4 赤黄	7Y	7Y	底部 2/8	
1616	SH09	南水路 Q区	弥生土器	鉢	36			中・並			10YR6/4 赤黄	10YR6/3 赤黄	7Y*	7Y*	底部 8/8	
1617	SH09	南水路 Q区	弥生土器	鉢	(44)			細・少			5YR5/3 赤黄	10YR8/4 赤黄	7Y*	7Y*	底部 7/8	
1618	SH09	南水路 Q区	弥生土器	高杯	(184)			中・多	中・少		10YR7/3 赤黄	10YR5/2 赤黄	7Y	9YR3/1	胴部破片	
1619	SH09	南水路 Q区	弥生土器	不明				中・多	中・並		10YR3/1 赤黄	25Y7/3 赤黄	7Y*	7Y*	全部破片	内面赤色顔料
1620	SH10	南水路 Q区	弥生土器	壺	(194)			中・多		細・少	10YR6/4 赤黄	10YR6/4 赤黄	7Y*	7Y*	口縁部 1/8	
1621	SH10	南水路 Q区	弥生土器	壺	(158)			中・並			10YR7/3 赤黄	10YR8/4 赤黄	7Y	7Y	口縁部 1/8	凹溝文
1622	SH10	南水路 Q区	弥生土器	壺	(100)			中・多		中・多	75YR7/6 赤黄	10YR8/4 赤黄	7Y	7Y	口縁部 2/8	
1623	SH10	南水路 Q区	弥生土器	甕				中・並		中・多	10YR5/3 赤黄	10YR6/4 赤黄	7Y	7Y	胴部破片	内面赤色顔料
1624	SH10	南水路 Q区	弥生土器	甕	(41)			細・多	細・少		25Y5/2 赤黄	75YR5/4 赤黄	7Y	7Y	底部 2/8	
1625	SH10	南水路 Q区	弥生土器	甕				中・多	中・多		10YR8/3 赤黄	10YR8/3 赤黄	7Y	7Y	口縁部破片	凹溝文
1626	SH10	南水路 Q区	弥生土器	鉢	27			中・多			75YR7/6 赤黄	5YR7/6 赤黄	7Y*	7Y*	底部 8/8	
1627	SH10	南水路 Q区	弥生土器	鉢				中・並			10YR6/3 赤黄	10YR6/3 赤黄	7Y*	7Y*	胴部破片	内面赤色顔料
1628	SH10	南水路 Q区	弥生土器	高杯				細・並			75YR6/4 赤黄	10YR6/4 赤黄	7Y	9YR3/1	杯部破片	
1629	SH10	南水路 Q区	弥生土器	高杯	(220)			細・並			25Y4/1 赤黄	25Y5/2 赤黄	7Y	9YR3/1	胴部破片	穿孔1枚
1630	SH10	南水路 Q区	弥生土器	紡錘車	長さ 4.9 幅 0.7			中・多			10YR4/1 赤黄	10YR4/1 赤黄	7Y	9YR3/1	完存	穿孔1 土器片利用
1635	SH11- SP159	南水路 Q区	弥生土器	壺	(286)			中・並			5YR4/1 赤黄	25YR3/3 赤黄	7Y*	9YR3/1	口縁部 1/8	沈没
1636	SH11	南水路 Q区	弥生土器	壺	(165)			中・多			75YR6/6 赤黄	25Y4/1 赤黄	7Y*	7Y*	口縁部 1/8	
1637	SH11	南水路 Q区	弥生土器	甕	(126)			中・並	中・少	細・中・並	10YR7/4 赤黄	25YR6/6 赤黄	7Y*	7Y*	胴部 2/8	

標文番号	新通機名	調査区	層位	種類	設備	法量		石質・長石・その他(%)	粘土				色調		調整		存在率	備考
						口径(φ)	底径(φ)		赤色粘	角閃石	雲母	砂粒	外面	内面	外部	内部		
1628	SH10	南水鉄①		養生土器	高杯			細・並					7.5YR6/4 にぶい黄緑	7.5YR6/4 にぶい黄緑	7.5YR6/4 にぶい黄緑	7.5YR6/4 にぶい黄緑	杯部破片	
1629	SH10	南水鉄①		養生土器	高杯	(22.0)		細・並					2.5Y4/1 黄灰	2.5Y4/1 黄灰	2.5Y4/1 黄灰	2.5Y4/1 黄灰	脚部破片	穿孔1棟
1630	SH10	南水鉄①		養生土器	紡錘車	長さ 4.9	幅さ 0.7	中・多					10YR4/1 黄灰	10YR4/1 黄灰	4.5YR4/1 黄灰	4.5YR4/1 黄灰	完存	穿孔1土 器片相用
1635	SH1-SPT19	南水鉄①	上面	養生土器	蓋	(28.6)		中・並					5YR3/1 灰白	5YR3/1 灰白	5YR3/1 灰白	5YR3/1 灰白	口縁部1/8	沈積
1636	SH11	南水鉄①		養生土器	蓋	(16.5)		中・多					7.5YR6/6 黄灰	7.5YR6/6 黄灰	7.5YR6/6 黄灰	7.5YR6/6 黄灰	口縁部1/8	
1637	SH11	南水鉄①		養生土器	蓋	(12.6)		中・並	中・少	細・中・並	中・並		10YR7/4 にぶい黄緑	10YR7/4 にぶい黄緑	10YR7/4 にぶい黄緑	10YR7/4 にぶい黄緑	頸部2/8	
1638	SH1-SPT19	南水鉄①	上面	養生土器	蓋	(14.8)		中・多	中・少	細・多	細・多		10YR4/1 黄灰	10YR4/1 黄灰	10YR4/1 黄灰	10YR4/1 黄灰	全部2/8	
1639	SH11	南水鉄①		養生土器	鉢	(16.6)		中・並	中・少	細・少	中・多		2.5Y6/2 黄灰	2.5Y6/2 黄灰	2.5Y6/2 黄灰	2.5Y6/2 黄灰	口縁部1/8	
1640	SH11	南水鉄①		養生土器	鉢	(20.0)		中・並	中・少	細・中・少	細・中・少		7.5YR5/4 にぶい黄	7.5YR5/4 にぶい黄	7.5YR5/4 にぶい黄	7.5YR5/4 にぶい黄	口縁部破片	
1641	SH11	南水鉄①		養生土器	鉢	(11.0)		粗・多					10YR6/3 にぶい黄緑	10YR6/3 にぶい黄緑	10YR6/3 にぶい黄緑	10YR6/3 にぶい黄緑	口縁部1/8	
1642	SH11	南水鉄①		養生土器	鉢		3.2	中・並					10YR7/8 にぶい黄緑	10YR7/8 にぶい黄緑	10YR7/8 にぶい黄緑	10YR7/8 にぶい黄緑	底部8/8	
1643	SH11	南水鉄①		養生土器	鉢	10.4		中・少			細・少		10YR5/4 にぶい黄緑	10YR5/4 にぶい黄緑	10YR5/4 にぶい黄緑	10YR5/4 にぶい黄緑	底部5/8	
1644	SH11	南水鉄①		養生土器	高杯	(27.4)		中・並	中・少	細・中・多	中・多		7.5YR6/6 黄灰	7.5YR6/6 黄灰	7.5YR6/6 黄灰	7.5YR6/6 黄灰	口縁部1/8	
1645	SH11	南水鉄①		養生土器	高杯	(16.0)		中・多	中・少	細・並	中・並		10YR6/4 にぶい黄緑	10YR6/4 にぶい黄緑	10YR6/4 にぶい黄緑	10YR6/4 にぶい黄緑	口縁部破片	
1646	SH11	南水鉄①		養生土器	高杯	(13.0)		粗・多			細・多		10YR6/4 にぶい黄緑	10YR6/4 にぶい黄緑	10YR6/4 にぶい黄緑	10YR6/4 にぶい黄緑	口縁部1/8	
1647	SH11	南水鉄①		養生土器	製土土器		3.0	中・並		中・並	中・多		10YR7/4 にぶい黄緑	10YR7/4 にぶい黄緑	10YR7/4 にぶい黄緑	10YR7/4 にぶい黄緑	底部8/8	
1648	SH12	南水鉄①		養生土器	蓋	(16.6)		中・多			中・多		5YR6/6 黄灰	5YR6/6 黄灰	5YR6/6 黄灰	5YR6/6 黄灰	口縁部1/8	
1649	SH12	南水鉄①		養生土器	蓋	14.7	20.5	中・並	中・少	細・中・多	中・多		7.5YR4/3 黄緑	7.5YR4/3 黄緑	7.5YR4/3 黄緑	7.5YR4/3 黄緑	全部5/8	焼成残存孔? 外底面付 底面付 底面付
1650	SH12	南水鉄①		養生土器	蓋	(14.2)		細・多	細・少	細・多	細・多		7.5YR5/6 黄灰	7.5YR5/6 黄灰	7.5YR5/6 黄灰	7.5YR5/6 黄灰	口縁部1/8	
1651	SH12	南水鉄①		養生土器	蓋	(14.0)		中・多	中・並	中・少	中・多		10YR5/2 黄灰	10YR5/2 黄灰	10YR5/2 黄灰	10YR5/2 黄灰	口縁部2/8	外面部付着



標文番号	新着機名	調査区	層位	種類	設備	法量		粘土			色調		調整		残存率	備考
						口径 (cm)	底径 (cm)	その 他(%)	石英・ 長石 量(%)	赤色粘 土量(%)	角石 量(%)	砂粒	外面	内面		
1657	SH12	南水路 ①区	粘土層	鉢	174	8.0		中・並	中・多	中・多	10YR7/4 にふい黄褐色	10YR5/4 にふい黄褐色	比% <sup>1</sup> 49% <sup>2</sup> 中 <sup>1</sup> 中 <sup>2</sup>	中 <sup>1</sup> 中 <sup>2</sup>	全部7/8	
1658	SH12	南水路 ①区	粘土層	鉢	143	6.0		中・多	中・多	細・並	5YR6/6 赤黄褐色	5YR6/8 黄褐色	7/7 <sup>1</sup> 49% <sup>2</sup> 中 <sup>1</sup> 中 <sup>2</sup>	7/7 <sup>1</sup>	底部8/8	
1659	SH12	南水路 ①区	粘土層	鉢		4.1		細・少	細・多	細・多	10YR4/2 灰黄褐色	10YR4/1 黄褐色	中 <sup>1</sup> 比% <sup>1</sup> 中 <sup>2</sup> 比% <sup>2</sup>	中 <sup>1</sup> 中 <sup>2</sup>	底部6/8	
1660	SH12	南水路 ①区	粘土層	鉢	96	5.8	3.1	中・並	中・少	中・多	2.5YR6/4 赤黄褐色	5Y3/1 赤黄褐色	中 <sup>1</sup> 比% <sup>1</sup> 中 <sup>2</sup> 比% <sup>2</sup>	中 <sup>1</sup> 中 <sup>2</sup>	全部7/8	
1661	SH12	南水路 ①区	粘土層	鉢		4.1		中・並	中・多	細・多	10YR7/3 にふい黄褐色	2.5Y6/2 赤黄褐色	比% <sup>1</sup> 49% <sup>2</sup> 中 <sup>1</sup> 中 <sup>2</sup>	比% <sup>1</sup> 49% <sup>2</sup> 中 <sup>1</sup> 中 <sup>2</sup>	底部8/8	
1662	SH12	南水路 ①区	粘土層	鉢	107	5.0		中・少	細・少	細・多	7.5YR6/6 にふい黄褐色	10YR6/3 にふい黄褐色	比% <sup>1</sup> 49% <sup>2</sup> 中 <sup>1</sup> 中 <sup>2</sup>	7/7 <sup>1</sup> 中 <sup>2</sup>	全部6/8	
1663	SH12	南水路 ①区	粘土層	鉢	101	5.5		中・並	細・少	中・並	7.5YR7/6 にふい黄褐色	7.5YR6/6 にふい黄褐色	比% <sup>1</sup> 49% <sup>2</sup> 中 <sup>1</sup> 中 <sup>2</sup>	中 <sup>1</sup> 中 <sup>2</sup>	全部7/8	
1664	SH12	南水路 ①区	粘土層	鉢	106	5.2		細・並	細・並	中・並	10YR7/4 にふい黄褐色	10YR6/4 にふい黄褐色	比% <sup>1</sup> 7% <sup>2</sup> 中 <sup>1</sup> 中 <sup>2</sup>	中 <sup>1</sup> 中 <sup>2</sup>	口縁部7/8	
1665	SH12	南水路 ①区	粘土層	鉢	85	5.6	2.8	細・並	中・多	中・並	10YR7/3 にふい黄褐色	2.5Y6/1 黄褐色	中 <sup>1</sup> 比% <sup>1</sup> 中 <sup>2</sup> 比% <sup>2</sup>	中 <sup>1</sup> 中 <sup>2</sup>	底部3/8	
1666	SH12	南水路 ①区	粘土層	製坩土器		(4.4)		中・並	中・多	中・多	10YR7/3 にふい黄褐色	7.5YR7/6 にふい黄褐色	中 <sup>1</sup> 比% <sup>1</sup> 中 <sup>2</sup> 比% <sup>2</sup>	中 <sup>1</sup> 中 <sup>2</sup>	底部2/8	
1670	SR05- SP076	東水路 ①区	粘土層	甕		(4.6)		中・並	中・少	中・多	7.5YR5/4 にふい黄褐色	7.5YR7/6 にふい黄褐色	比% <sup>1</sup> 7% <sup>2</sup> 中 <sup>1</sup> 中 <sup>2</sup>	中 <sup>1</sup> 中 <sup>2</sup>	底部2/8	
1671	SR05- SP076	東水路 ①区	粘土層	鉢	115	5.8	3.3	中・並	中・少	細・多	10YR6/4 にふい黄褐色	7.5YR6/6 にふい黄褐色	比% <sup>1</sup> 49% <sup>2</sup> 中 <sup>1</sup> 中 <sup>2</sup>	中 <sup>1</sup> 中 <sup>2</sup>	全部7/8	
1672	SR05- SP076	東水路 ①区	粘土層	鉢	102	4.4	4.0	細・多	中・並	細・並	7.5YR6/6 にふい黄褐色	7.5YR6/6 にふい黄褐色	中 <sup>1</sup> 比% <sup>1</sup> 中 <sup>2</sup> 比% <sup>2</sup>	中 <sup>1</sup> 中 <sup>2</sup>	完存	
1673	SR05- SP076	東水路 ①区	粘土層	鉢	(17.2)			中・並	中・少	細・並	10YR7/4 にふい黄褐色	10YR7/4 にふい黄褐色	中 <sup>1</sup> 比% <sup>1</sup> 中 <sup>2</sup> 比% <sup>2</sup>	中 <sup>1</sup> 中 <sup>2</sup>	口縁部2/8	
1674	SR05- SP076	東水路 ①区	粘土層	ヒナ7土器	42	2.2		中・少	細・多	細・多	7.5YR6/6 にふい黄褐色	7.5YR5/4 にふい黄褐色	比% <sup>1</sup> 49% <sup>2</sup> 中 <sup>1</sup> 中 <sup>2</sup>	比% <sup>1</sup> 49% <sup>2</sup> 中 <sup>1</sup> 中 <sup>2</sup>	完存	
1675	SR05- SP162	東水路 ①区	粘土層	高杯		(15.6)		中・並	細・多	細・並	7.5YR5/6 にふい黄褐色	7.5YR5/6 にふい黄褐色	中 <sup>1</sup> 比% <sup>1</sup> 中 <sup>2</sup> 比% <sup>2</sup>	中 <sup>1</sup> 中 <sup>2</sup>	脚部1/8	穿孔2溝 (規定11)
1676	SR05- SP033	東水路 ①区	粘土層	鉢		(5.0)		中・多	中・並	細・並	7.5YR8/6 にふい黄褐色	7.5YR8/6 にふい黄褐色	中 <sup>1</sup> 比% <sup>1</sup> 中 <sup>2</sup> 比% <sup>2</sup>	中 <sup>1</sup> 中 <sup>2</sup>	底部1/8	
1677	SK02	東水路 ①区	粘土層	甕		(10.6)		細・並	細・並	細・少	2.5Y4/1 赤黄褐色	2.5Y6/2 赤黄褐色	中 <sup>1</sup> 比% <sup>1</sup> 中 <sup>2</sup> 比% <sup>2</sup>	中 <sup>1</sup> 中 <sup>2</sup>	底部1/8	
1678	SD01	東水路 ①区	粘土層	鉢	(10.6)			細・少	細・少	細・多	7.5YR8/4 にふい黄褐色	7.5YR8/4 にふい黄褐色	7/7 <sup>1</sup> 中 <sup>2</sup>	7/7 <sup>1</sup>	口縁部1/8	
1679	SD01	東水路 ①区	粘土層	鉢		(3.0)		中・多	中・多	中・多	2.5Y7/2 赤黄褐色	10YR7/3 にふい黄褐色	中 <sup>1</sup> 比% <sup>1</sup> 中 <sup>2</sup> 比% <sup>2</sup>	中 <sup>1</sup> 中 <sup>2</sup>	底部3/8	

標文番号	新通標名	調査区	層位	種類	器種	質量		胎土		色調		調整		残存率	備考
						口径 (cm)	器高 (cm)	底径 (cm)	その 他(cm)	石・ 灰石	赤色砂	角閃石	雲母		
1681	SD05	南水路 ①区		弥生土器	壺			細・少	中・少	細・少	10YR6/4 にふい黄褐色	7/7	7/7	口縁部1/8	
1682	SD02	東水路 ⑨区		弥生土器	壺	6.0		中・多	細・少	細・少	25Y8/2 灰白	7/7	指付*	底部4/8	
1683	SD03	東水路 ⑤区		弥生土器	壺	3.6		中・多	中・多	10YR3/1 黄褐色	7/7	7/7	底部分布	底部8/8	
1684	SD02	東水路 ⑤区		弥生土器	壺	(19.0)		中・多	細・少	10YR6/4 にふい黄褐色	7/7	7/7	7/7	口縁部破片	
1685	SD05	南水路 ①区		弥生土器	壺	(27.4)		中・多	中・多	7.5YR7/6 黄褐色	7/7	7/7	7/7	口縁部破片	
1686	SD02	東水路 ⑤区		弥生土器	壺	(4.0)		細・多	細・少	10YR6/4 にふい黄褐色	7/7	7/7	7/7	底部2/8	
1687	SD05	南水路 ①区		弥生土器	壺	(6.6)		中・多	中・少	2.5Y8/2 灰白	7/7	7/7	7/7	底部2/8	焼成後穿孔 1か
1688	SD05	南水路 ①区		弥生土器	鉢	(15.8)		中・多	中・少	7.5YR5/4 にふい黄褐色	7/7	7/7	7/7	口縁部1/8	
1690	SD01	東水路 ④区		弥生土器	壺			細・多	細・少	2.5Y8/4 黄褐色	7/7	7/7	7/7	底部破片	
1691	SD01	東水路 ④区		弥生土器	壺	(14.7)		細・多	細・少	10YR6/4 にふい黄褐色	7/7	7/7	7/7	口縁部1/8	
1692	SD01	東水路 ④区		弥生土器	壺	(5.4)		中・多	中・多	10YR5/3 にふい黄褐色	7/7	7/7	7/7	底部2/8	
1693	SD01	東水路 ④区		弥生土器	高杯	(17.0)		中・多	中・多	10YR7/3 にふい黄褐色	7/7	7/7	7/7	脚部2/8	
1694	SD01	東水路 ④区		弥生土器	高杯	(15.6)		中・多	中・多	10YR8/4 黄褐色	7/7	7/7	7/7	脚部2/8	穿孔4孔(上 5,2孔1対1)
1695	SD01	東水路 ④区		弥生土器	高杯	(24.0)		細・多	細・多	10YR8/4 黄褐色	7/7	7/7	7/7	口縁部破片	
1699	SD06	南水路 ①区		弥生土器	壺		胴部径 (13.2)	中・多	細・多	2.5Y8/3 黄褐色	7/7	7/7	7/7	胴部1/8	
1700	SD07	南水路 ①区		弥生土器	壺	(21.0)		細・多	細・多	10YR6/4 にふい黄褐色	7/7	7/7	7/7	口縁部3/8	
1701	SD07	南水路 ①区		弥生土器	無蓋壺	7.2	3.4	中・多	中・少	10YR8/3 黄褐色	7/7	7/7	7/7	指付*	穿孔2孔1対2
1702	SD07	南水路 ①区		弥生土器	壺	(17.8)		細・少	中・多	7.5YR5/4 にふい黄褐色	7/7	7/7	7/7	口縁部破片	
1703	SD07	南水路 ①区		弥生土器	壺	(10.9)	4.3	中・多	中・多	2.5Y7/2 灰黄	7/7	7/7	7/7	全部3/8	
1704	SD07	南水路 ①区		弥生土器	壺	(6.0)		中・少	中・多	10YR6/4 にふい黄褐色	7/7	7/7	7/7	底部3/8	

標文番号	新編標名	調査区	層位	種類	器種	質量		胎土				色調			調整		残存率	備考	
						口径 (cm)	底径 (cm)	口径 (cm)	底径 (cm)	石灰・ 長石	赤色粒	角閃石	雲母	砂粒	外面	内面			外部
1705	SD07	南水跡 QⅢ		弥生土器	鉢	121	35	粗・多			粗・多			10YR5/6 黄褐色	10YR5/6 黄褐色	2c 7h 7d7	板付*	完存	
1706	SD07	南水跡 QⅢ		弥生土器	鉢			中・多			中・多			7.5YR5/6 黄褐色	7.5YR5/6 黄褐色	7d7	指付t	全部7/8	
1707	SD07	南水跡 QⅢ		弥生土器	高杯	106		中・多	中・少		細・少			2.5YR6/4 黄褐色	2.5YR6/4 黄褐色	2c 7h 7d7 7d7 7d7 7d7	7d7 7d7 7d7 7d7	口縁部3/8	
1708	SD07	南水跡 QⅢ		弥生土器	鉢	(46.8)		中・多			中・多			2.5Y4/1 黄褐色	10YR8/4 黄褐色	7d7 7d7 7d7 7d7	7d7 7d7 7d7 7d7	口縁部破片	
1709	SD07- ST01	南水跡 QⅢ		弥生土器	壺			中・多	中・少		細・多			10YR6/4 黄褐色	10YR5/6 黄褐色	3d7 7d7	3d7 7d7	腹部破片	
1710	SD07- ST01	南水跡 QⅢ		弥生土器	壺		(13.4)	中・多			中・多			10YR6/4 黄褐色	2.5Y7/3 黄褐色	7d7 7d7 7d7	7d7 7d7	腹部1/8	
1711	SD07- ST01	南水跡 QⅢ		弥生土器	壺			中・多			中・多			10YR6/4 黄褐色	2.5Y5/2 黄褐色	7d7 7d7 7d7	7d7 7d7 7d7	底部2/8	
1712	SD07- ST01	南水跡 QⅢ		弥生土器	壺		7.1	粗・多	中・少		細・少			7.5YR6/6 黄褐色	7.5YR6/6 黄褐色	7d7 7d7 7d7	7d7 7d7 7d7	底部8/8	
1713	SD07- ST01	南水跡 QⅢ		弥生土器	壺	(15.8)		中・多	中・多		細・多			7.5YR5/6 黄褐色	10YR5/3 黄褐色	3d7 7d7 7d7	3d7 7d7 7d7	全部3/8	
1714	SD07- ST01	南水跡 QⅢ		弥生土器	壺			中・多			細・中・多			7.5YR6/6 黄褐色	2.5Y7/3 黄褐色	7d7 7d7 7d7	7d7 7d7 7d7	腹部1/8	
1715	SD07- ST01	南水跡 QⅢ		弥生土器	壺	(17.0)		細・少			細・多			10YR5/4 黄褐色	2.5Y4/2 黄褐色	7d7 7d7 7d7	7d7 7d7 7d7	口縁部1/8	
1716	SD07- ST01	南水跡 QⅢ		弥生土器	壺	(13.6)		中・多			細・多			7.5YR5/4 黄褐色	7.5YR6/6 黄褐色	7d7 7d7 7d7	7d7 7d7 7d7	口縁部2/8	
1717	SD07- ST01	南水跡 QⅢ		弥生土器	壺		2.8	中・多			細・少			2.5YR5/4 黄褐色	7.5YR6/6 黄褐色	7d7 7d7 7d7	7d7 7d7 7d7	底部8/8	
1718	SD07- ST01	南水跡 QⅢ		弥生土器	高杯		(15.8)	粗・多			細・多			5YR6/8 黄褐色	5YR6/8 黄褐色	7d7 7d7	7d7 7d7	腹部1/8	
1719	ST01	南水跡 QⅢ		弥生土器	壺			細・多			細・多			5YR5/6 黄褐色	7.5YR5/6 黄褐色	7d7 7d7	7d7 7d7	腹部破片	
1720	ST01	南水跡 QⅢ		弥生土器	壺			中・多			中・多			2.5Y5/2 黄褐色	2.5Y8/2 黄褐色	3d7 7d7	3d7 7d7	口縁部破片	
1721	ST01	南水跡 QⅢ		弥生土器	壺	(8.7)		中・多	中・少		細・多			10YR6/4 黄褐色	10YR7/4 黄褐色	7d7 7d7 7d7	7d7 7d7 7d7	口縁部破片	
1722	ST01	南水跡 QⅢ		弥生土器	壺			中・少			中・少			10YR8/2 黄褐色	10YR8/2 黄褐色	7d7 7d7	7d7 7d7	腹部破片	
1723	ST01	南水跡 QⅢ		弥生土器	鉢			中・多			細・多			10YR7/3 黄褐色	10YR7/3 黄褐色	7d7 7d7	7d7 7d7	口縁部破片	
1724	ST01	南水跡 QⅢ		弥生土器	鉢	(19.4)		中・多	中・多		細・多			7.5YR7/6 黄褐色	7.5YR7/6 黄褐色	7d7 7d7 7d7	7d7 7d7 7d7	口縁部1/8	

標文 番号	新産地名	調査区	層位	種類	器種	法量		その 重 (cm)	石英・ 長石	動土	色調			調整		残存率	備考
						口径 (cm)	器高 (cm)				底径 (cm)	口径	器高	底径	外面		
1725	ST01	南水跡 ①区		弥生土器	鉢	10.6		細・並	細・並	赤色砂角閃石	雲母	砂粒	10YR7/3 にふい黄褐色	7Y 9.5YR7 にふい黄褐色	指針 付*	口縁部破片	
1726	ST01	南水跡 ①区		弥生土器	鉢	12.9		中・多	中・少				2.5Y8/2 灰白	7Y	7Y	口縁部1/8	
1727	ST01	南水跡 ①区		弥生土器	鉢		4.0	粗・多	粗・多				5Y2/1 黒	7Y	7Y	底部3/8	
1728	ST01	南水跡 ①区		弥生土器	鉢	33.8	23.6	中・多	中・少				10YR7/4 にふい黄褐色	7Y 9.5YR7 にふい黄褐色	7Y 9.5YR7 にふい黄褐色	全部7/8	土器陪葬
1729	ST01	南水跡 ①区		弥生土器	壺	20.6	59.7	粗・並	粗・並				10YR5/3 にふい黄褐色	7Y 9.5YR7 にふい黄褐色	7Y 9.5YR7 にふい黄褐色	全部8/8	土器陪葬 ※植文
1730	ST02	南水跡 ①区		弥生土器	壺	18.8	47.7	中・並	中・多				10YR6/4 黒 灰オリーブ	7Y 9.5YR7 にふい黄褐色	7Y 9.5YR7 にふい黄褐色	全部6/8	土器陪葬 ※植文 ※付英 ※刷目
1731	ST03	I区・南 水跡①区		弥生土器	甕		6.6	粗・並	粗・並				2.5Y8/3 灰黄	7Y	7Y	底部8/8	土器陪葬
1732	ST03	I区・南 水跡①区		弥生土器	壺		9.7	粗・多	粗・少				2.5Y8/3 灰黄	7Y	7Y	全部5/8	土器陪葬
1733	ST03	I区・南 水跡①区		弥生土器	壺			粗・並	粗・並				5YR5/6 弱黄褐色	7Y	7Y	底部破片	
1734	ST03	I区・南 水跡①区		弥生土器	甕		(4.0)	中・少	中・少				5YR6/6 緑 にふい黄褐色	指針 付*	指針 付*	底部2/8	
1735	SP066	東水跡 ①区		弥生土器	壺			粗・多	中・少				5YR5/4 灰黄	7Y	7Y	底部破片	植文
1736	SP061	東水跡 ①区		弥生土器	壺	16.0		中・並	中・多				10YR7/4 にふい黄褐色	7Y 9.5YR7 にふい黄褐色	7Y 9.5YR7 にふい黄褐色	口縁部1/8	植文
1737	SP127	東水跡 ①区		弥生土器	壺	14.6		粗・多	中・多				7.5YR6/6 緑 にふい黄褐色	7Y 9.5YR7 にふい黄褐色	7Y 9.5YR7 にふい黄褐色	口縁部1/8	
1738	SP072	東水跡 ①区		弥生土器	鉢	44.0		粗・多	中・並	中・多			7.5YR6/6 緑 にふい黄褐色	7Y 9.5YR7 にふい黄褐色	7Y 9.5YR7 にふい黄褐色	口縁部破片	
1739	SP132	東水跡 ①区		弥生土器	鉢	11.2	6.8	中・多	中・多	中・多	中・多	細・並	7.5YR6/6 緑 にふい黄褐色	7Y 9.5YR7 にふい黄褐色	7Y 9.5YR7 にふい黄褐色	全部6/8	木甕底
1740	SP061	東水跡 ①区		弥生土器	鉢		4.2	中・多	中・多				10YR7/3 にふい黄褐色	7Y	7Y	底部8/8	木甕底
1741	SP061	東水跡 ①区		弥生土器	鉢		3.6	粗・並	粗・少				10YR8/3 灰黄	7Y	7Y	底部8/8	木甕底
1742	SP061	東水跡 ①区		弥生土器	鉢	11.2	7.3	中・並	中・少				7.5YR6/6 緑 にふい黄褐色	7Y 9.5YR7 にふい黄褐色	7Y 9.5YR7 にふい黄褐色	口縁部6/8	
1743	SP127	東水跡 ①区		弥生土器	鉢	9.4	6.4	粗・並	粗・並				2.5Y8/2 灰白	7Y 9.5YR7 にふい黄褐色	7Y 9.5YR7 にふい黄褐色	全部7/8	

標文番号	新産地名	調査区	層位	種類	器種	法量		胎土		色調		調整		残存率	備考
						口径 (cm)	器高 (cm)	底径 (cm)	その 他(cm)	石英・ 赤鉄 石	赤鉄 角閃石	雲母	砂粒		
1744	SP005	東水跡 ④区	養生土器	高杯	口径 (15.6)		中・並	中・少	細・少	10YR6/4 にふい黄緑	3077' 5077' 5177'	3077'	口縁部1/8		
1745	SP004	南水跡 ①区	養生土器	羹	(17.8)		細・並	細・並	中・少	7.5YR6/6 にふい黄	777	777	口縁部破片		
1746	SP123	南水跡 ①区	養生土器	鉢		1.3	中・並			7.5YR7/4 にふい黄	777	777	底部5/8		
1751	包含層	東水跡 ④区	包含層 褐色粘質土	蓋			中・多	中・並	細・多	2.5YR7/2 灰白	777 5077' 5177'	777	全部3/8	割破文	
1752	包含層	東水跡 ④区	包含層 (S1の直 下の層)	鉢	(10.6)	(6.6)	粗・並	細・多		2.5YR8/2 灰白	777 5077' 5177'	777	全部2/8		
1753	包含層	東水跡 ④区	養生土器	台付壺			中・多	中・並	細・多	10YR8/2 灰白	777 5077' 5177'	777	全部4/8		
1754	包含層	東水跡 ④区	養生土器	製塩土器		3.3	細・並	中・多	細・並	7.5YR6/4 にふい黄	5077' 5177'	777	底部6/8		
1763	包含層	東水跡 ④区	養生土器	製塩土器		3.6	中・並	中・多	中・多	2.5Y6/3 にふい黄	5077' 5177'	777	底部6/8		
1764	包含層	南水跡 ①区	土器	羹	(17.2)		中・多			10YR8/4 黄緑	777	777	口縁部2/8		
1765	包含層	南水跡 ①区	養生土器	鉢		6.1	中・多	中・並	中・並	10YR5/4 灰白	777 5077' 5177'	777	底部3/8		
1766	包含層	南水跡 ①区	養生土器	鉢	18.8		中・少	中・並	中・並	7.5YR5/6 明褐	777	777?	口縁部4/8		
1767	包含層	南水跡 ①区	養生土器	鉢		3.4	中・少	中・少	中・多	10YR6/3 にふい黄	777	777	底部8/8		
1774	SR002	K区	養生土器	壺			中・並	中・少		2.5Y7/3 黄灰	777	777	胴部破片	割破文	
1775	SR002	K区	養生土器	壺	(9.4)	(7.8)	中・並	中・並	細・並	10YR7/6 明黄緑	777	777	胴部破片	割破文	
1776	SPe154	V区	養生土器	壺			中・並	中・並	細・並	10YR8/3 黄緑	777 5077' 5177'	777	全部4/8	割破文	
1777	不明	不明	養生土器	羹	14.3	(3.8)	中・多	中・多	中・多	7.5YR6/6 にふい黄	777 5077' 5177'	777	全部7/8		
1778	不明	不明	養生土器	鉢	19.0	7.3	中・並		細・並	10YR7/4 にふい黄	777 5077' 5177'	777	残存		
1779	不明	不明	養生土器	紡錘車	径さ 3.3 幅さ 1.2		中・多			10YR7/2 にふい黄	777 5077' 5177'	777	残存	穿孔1	

第13表 鹿伏・中所遺跡出土石器観察表

順文番号	報告書遺構名	地区名	層位名	器種	法量				石材	残存量
					長さ (mm)	幅 (mm)	厚さ (mm)	重さ (g)		
10	SHd01	VI区		石鏝	30	11.5	4	1.51	サヌカイト	先端部欠損
11	SHd01	VI区		石鏝	26.5	15	4.5	1.67	サヌカイト	一部欠損
12	SHd01	VI区		機形石器	31.5	26	7	5.72	サヌカイト	半存
13	SHd01	VI区		機形石器	33	34.5	7	8.39	サヌカイト	半存
14	SHd01	VI区		機形石器	37.5	34.5	6	8.34	サヌカイト	半存
15	SHd01	VI区		機形石器	38.5	27.5	9.5	10.13	サヌカイト	半存
16	SHd01	VI区		機形石器	58	29	10	18.04	サヌカイト	完存
60	SHd06	VI区		石鏝	25.5	16	4.5	1.54	サヌカイト	半存
87	SHd07 SPd319.320	VI区		石鏝	48	27	5	5.97	サヌカイト	完存
88	SHd07	VI区		石鏝	29.5	19.5	5	3.09	サヌカイト	先端部欠損
89	SHd07	VI区		石鏝未製品	39	23	6	5.28	サヌカイト	完存
90	SHd07	VI区		石鏝未製品	31	31	5.5	3.90	サヌカイト	完存
91	SHd07	VI区		石鏝	24.5	17	3.5	1.50	サヌカイト	先端部欠損
92	SHd07	VI区		石鏝	24	16	3.5	0.96	サヌカイト	先端部欠損
93	SHd07	VI区		石鏝	27.5	22	3	1.44	サヌカイト	先端部欠損
94	SHd07	VI区		石鏝	25	8	3	0.58	サヌカイト	半存
95	SHd07 SPd319.320	VI区		機形石器	28	26	7	4.69	サヌカイト	半存
96	SHd07	VI区		削器	28	49	4.5	5.78	サヌカイト	完存
97	SHd07 SPd319.320	VI区		石能丁	45.5	58	8.5	20.90	サヌカイト	半存
98	SHd07	VI区		石能	33.5	33	8.5	7.60	サヌカイト	半存

標文番号	報告書番号	地区名	層位名	器種	法量			石材	残存量
					長さ (mm)	幅 (mm)	高さ (g)		
99	SHd07- SKd05	VI区		使用痕ある刷片	57	56	9	サヌカイト	完存
100	SHd07 炭化物内	VI区		二次加工あ る刷片	49	60	9	サヌカイト	完存
135	SHd08	VI区		石鏝	28	13	3.5	サヌカイト	一部欠損
136	SHd08 SP4349	VI区		石鏝	24.5	13.5	3.5	サヌカイト	先端部欠損
137	SHd08	VI区		石鏝	30	14.5	3.5	サヌカイト	完存
138	SHd08	VI区		石鏝	19.5	12.5	3.5	サヌカイト	完存
139	SHd08	VI区		石鏝	22.5	16.5	4.5	サヌカイト	完存
140	SHd08	VI区		石鏝	20	16	4	サヌカイト	先端部欠損
141	SHd08	VI区		石鏝未製品	29	24.5	4	サヌカイト	半存
142	SHd08	VI区		石鏝未製品	28.5	21.5	4	サヌカイト	一部欠損
143	SHd08	VI区		石鏝	15.5	10	4	サヌカイト	半存
144	SHd08	VI区		石鏝	29.5	16.5	6	サヌカイト	完存
145	SHd08	VI区		石鏝	24.5	21	5.5	サヌカイト	一部欠損
146	SHd08	VI区		楔形石器	54	69.5	10	サヌカイト	一部欠損
147	SHd08	VI区		楔形石器	27.5	22.5	7	サヌカイト	半存
148	SHd08 SP4338	VI区		楔形石器	41	35.5	8	サヌカイト	完存
149	SHd08	VI区		鍍き石	45	25.5	20.5	花崗岩	完存
150	SHd08	VI区		使用痕ある刷片	35.5	21	5	サヌカイト	一部欠損
189	SHd08 土器層り 2	VI区		楔形石器	56.5	28	7.5	サヌカイト	一部欠損
190	SHd08 土器層り 2	VI区		二次加工あ る刷片	22	26	3.5	サヌカイト	完存
213	SHd09 SP4351	VI区		楔形石器	48	42	10.5	サヌカイト	半存

順文番号	報告書通称名	地区名	層位名	器種	法量			石材	残存量	
					長さ(mm)	幅(mm)	厚さ(mm)			重さ(g)
214	SH009_10	VI区		楔形石器	33	45	8	14.33	サヌカイト	半存
221	SH012 SP0206	VI区		柱状片刃石斧	91	31	24.5	146.55	結晶片岩	完存
237	SH012 SP0208	VI区		石鏃	31	20	4	1.77	サヌカイト	完存
241	SK016	VI区		楔形石器	37.5	25.5	8	10.47	サヌカイト	半存
242	SK016	VI区		削器	46	56.5	10	23.14	サヌカイト	半存
278	SK018	VI区		楔形石器	30	25	6.5	5.97	サヌカイト	半存
346	SH008 SK009	VI区		石鏃	18.5	21	32	1.92	サヌカイト	半存
347	SH008 SK009	VI区		削器	30	24.5	6	4.01	サヌカイト	一部欠損
348	SH008 SK009	VI区		楔形石器	31.5	41	9	11.83	サヌカイト	完存
349	SH008 SK009	VI区		扁平片刃石斧	72	15.5	20	38.53	結晶片岩	一部
382	SK027_P1	VI区		磨製石庵丁	38.5	126	9	71.57	灰山岩	完存
434	SK034	VI区		石鏃未製品	37.5	19	6	3.62	サヌカイト	完存
435	SK034	VI区		石鏃?	52.5	43.5	8	19.01	サヌカイト	完存
436	SK034	VI区		石核の分削片	85.5	40.5	26	53.08	サヌカイト	半存
497	SD007	VI区		石庵丁	41.5	77.5	11.5	34.27	サヌカイト	一部欠損
498	SD008	VI区		楔形石器	35.5	19.5	6	4.91	サヌカイト	半存
518	SK006	VI区		石鏃	33	24.5	5	4.58	サヌカイト	未完成品
529	SP0172	VI区		石庵丁	50.5	50	10.5	35.60	サヌカイト	半存
530	SP025	VI区		石鏃	27	11	5	1.44	サヌカイト	先端部欠損
540	養生包合層	VI区		石鏃	29	14	2.5	1.23	サヌカイト	先端部欠損
541	養生包合層	VI区		石鏃	31.5	14.5	3	1.27	サヌカイト	一部欠損



標文番号	報告書番号 報告書名 (上置積層)	地区名	層位名	器種	法量			石材	残存量	
					長さ (mm)	幅 (mm)	厚さ (mm)			重さ (g)
542	包含層 (上置積層)	Ⅵ区	弥生包含層	楔形石器断片	59.5	59	9	25.90	サヌカイト	半存
543	弥生包含層 (上置積層)	Ⅵ区		楔形石器	28.5	43	7.5	11.33	サヌカイト	半存
544	包含層 (上置積層)	Ⅵ区	弥生包含層	楔形石器	40	45.5	13	21.27	サヌカイト	半存
545	弥生包含層	Ⅵ区		楔形石器	28	34	7	8.38	サヌカイト	半存
546	弥生包含層	Ⅵ区		磨器	54	94.5	15	71.66	サヌカイト	一部欠損
547	包含層 (上置積層)	Ⅵ区	弥生包含層	磨器	43	66	10.5	35.87	サヌカイト	一部欠損
548	弥生包含層	Ⅵ区		石核 (分断断片)	55	33	20	52.20	サヌカイト	-
597	SKe07	東水原②区		磨器	29	39	7.5	5.76	サヌカイト	半存
623	SDe09	北水原②区		石鏝	21	19.5	4.5	1.41	サヌカイト	先端部欠損
1338	SRe01 黒色粘土	Ⅷ区		敲き石	54	56.5	36.5	138.71	砂岩	半存
1339	SRe01川岸の 黒色粘土	Ⅷ区		石鏝	21	22	3.5	1.76	サヌカイト	半存
1340	SRe01川岸の 黒色粘土	Ⅷ区		石鏝	28	23	4	1.50	サヌカイト	一部欠損
1341	SRe01川岸の 黒色粘土	Ⅷ区		石鏝未製品	20	13	2	0.68	サヌカイト	一部欠損
1342	SRe01川岸の 黒色粘土	Ⅷ区		楔形石器の素材	73	42	12	54.12	サヌカイト	一部欠損
1343	SRe01川岸の 黒色粘土	Ⅷ区		石尾丁	59	99	9	72.70	結晶片岩	完存
1344	SRe01川岸の 黒色粘土	Ⅷ区		磨状石斧	81	70	23	189.24	結晶片岩	完存
1345	SRe01 黒色粘土	Ⅷ区		石鏝	56	24.5	5	7.34	サヌカイト	一部欠損
1346	SRe01 黒色粘土	Ⅷ区		石鏝	48.5	18	7	5.41	サヌカイト	一部欠損
1347	SRe01 黒色粘土	Ⅷ区		楔形石器の素材	56.5	74.5	16.5	81.87	サヌカイト	完存
1348	SRe01 黒色粘土	Ⅷ区		楔形石器の素材	59	37	11	25.24	サヌカイト	一部欠損
1349	SRe01 黒色粘土	Ⅷ区		楔形石器	37	58.5	22	41.62	サヌカイト	半存

標文番号	報告書番号	地区名	層位名	図説	法量				石材	残存量
					長さ(mm)	幅(mm)	厚さ(mm)	重さ(g)		
1350	SRc01 黒色粘土	Ⅷ区		模形石器の素材	42.5	105.5	20	95.60	サヌカイト	完存
1351	SRc01 黒色粘土	Ⅷ区		模形石器	34.5	48.5	7	12.17	サヌカイト	一部欠損
1352	SRc01 黒色粘土	Ⅷ区		模形石器	53	46.5	11	31.40	サヌカイト	半存
1353	SRc01 黒色粘土	Ⅷ区		石庵丁	48	44	11.5	20.26	サヌカイト	半存
1354	SRc01 黒色粘土	Ⅷ区		磨器	56.5	39.5	7.5	12.01	サヌカイト	半存
1355	SRc01 黒色粘土	Ⅷ区		石庵丁	148	41.5	10	74.90	サヌカイト	一部欠損
1356	SRc01 黒色粘土	Ⅷ区		二次加工のある断片	29	44	16	22.10	チャート	完存
1357	SRc01 黒色粘土	Ⅷ区		二次加工のある断片	47	59	27.5	38.77	チャート	完存
1358	SRc01 黒色粘土	Ⅷ区		燧石	67.5	49	33	136.14	砂岩	半存
1359	SRc01 黒色粘土	Ⅷ区		磨石	42	65.5	50	225.22	安山岩の凝岩	半存
1360	SRc01 黒色粘土	Ⅷ区		凹み石	136.5	94	62	1101.98	砂岩	完存
1361	SRc01 黒色粘土	Ⅷ区		磨石(磨製石斧の転用)	54.5	65.5	41	217.10	砂岩	一部
1362	SRc01 黒色粘土	Ⅷ区		磨石	90	63	36	344.24	安山岩の凝岩	完存
1363	SRc01 黒色粘土	Ⅷ区		磨石	66	59	58	314.25	安山岩の凝岩	完存
1364	SRc01 黒色粘土	Ⅷ区		磨石	67	66	59.5	331.60	チャート	完存
1365	SRc01 黒色粘土(川床直上)	Ⅷ区		模形石器	29.5	67	10	21.00	サヌカイト	一部欠損
1366	SRc01 黒色粘土(川床直上)	Ⅷ区		打製石斧	128	62.5	16	206.61	結晶片岩	完存
1367	SRc01 黒色粘土(川床直上)	Ⅷ区		磨石	100.5	100	76	1152.67	砂岩	完存
1543	SRc03	北水線①区		石庵丁	44	87.5	10.5	61.89	結晶片岩	完存
1544	SRc03	北水線①区		磨石	65	50	44	193.88	サヌカイト	完存
1561	弥生包含層	東水線②区		石庵	36	16	7	2.32	サヌカイト	一部欠損

報文番号	報告書通称名	地区名	層位名	器種	法量				石材	残存量
					長さ (mm)	幅 (mm)	厚さ (mm)	重さ (g)		
1562	包含層	東水跡②区		楕形石器	46	31	7.5	14.58	サヌカイト	完存
1563	包含層 (4層)	北水跡②区	4層	石筴丁	132	47.5	11	67.61	サヌカイト	一部欠損
1573	SH05	東水跡④区		石鏝	24	18	4.5	1.41	サヌカイト	一部欠損
1574	SH04	東水跡④区		石鏝	20	13	3	0.71	サヌカイト	完存
1596	SH06	東水跡④区		石鏝	36	21	5.5	3.98	サヌカイト	一部欠損
1597	SH06	東水跡④区		楕形石器	47.5	58.5	15	41.17	サヌカイト	完存
1598	SH07	東水跡⑤区		磨製石筴丁	43	154	9	103.06	結晶片岩	完存
1599	SH07_S3	東水跡⑤区		削器	100	46	13.5	46.21	サヌカイト	一部欠損
1600	SH07_S1	東水跡⑤区		柱状片刃石斧	44	24	20	36.61	頁岩	半存
1601	SH07_S2	東水跡⑤区		大型輪刃石斧	88	87	50	492.44	安山岩の風岩	半存
1602	SH07_S4	東水跡⑤区		砥石	162	161	73	3021.88	砂岩	半存
1631	SH10	南水跡①区		石鏝	27	27.5	5.5	2.18	サヌカイト	完存
1632	SH10	南水跡①区		石鏝	30.5	18.5	4	2.16	サヌカイト	一部欠損
1633	SH10	南水跡①区		石鏝	28	8.5	4.5	1.05	サヌカイト	先端部欠損
1634	SH10	南水跡①区		楕形石器	30	33	7.5	9.19	サヌカイト	半存
1667	SH12_S3	南水跡①区		敲き石	82.5	68	45	294.41	砂岩	半存
1668	SH12_S1	南水跡①区		敲き石	68	50	47	214.12	花崗岩	完存
1669	SH12_S2	南水跡①区		敲き石	72	69	56.5	381.86	花崗岩	完存
1680	SD01	東水跡④区		楕形石器	38	59	13	31.71	サヌカイト	一部欠損
1689	SD03	東水跡⑤区		石鏝	41.5	26.5	7	7.17	サヌカイト	未完成品
1696	SM12.13	東水跡④区		石筴丁	49.5	100	9	71.40	結晶片岩	完存

順文番号	報告書通称名	地区名	層位名	器種	法量			石材	残存量	
					長さ(mm)	幅(mm)	厚さ(mm)			重さ(g)
1697	SD15	東水線④区		石皿	40.5	31	7	6.35	サヌカイト	完存
1698	SD15	東水線④区			39	15	5	3.66	サヌカイト	一部欠損
1747	SP127	南水線①区		石皿	31.5	26.5	5	2.18	サヌカイト	完存
1748	SP57	南水線①区		石皿	20	17	3	1.00	サヌカイト	完存
1749	SP1123	南水線①区		楕形石器	34.5	36.5	7	10.64	サヌカイト	半存
1750	SP1123	南水線①区		石核	48	44	30	65.01	サヌカイト	-
1755	包含層 (炭化材周辺)	東水線④区	包含層(炭 化材周辺)	石皿	38.5	26	5	3.61	サヌカイト	一部欠損
1756	包含層	東水線④区	包含層	石皿	31.5	27.5	6.5	5.54	サヌカイト	一部欠損
1757	包含層	東水線④区	包含層	楕形石器	43	37	9.5	16.03	サヌカイト	完存
1758	包含層	東水線④区	包含層	楕形石器	38.5	26	6	6.45	サヌカイト	半存
1759	包含層 (炭化材周辺)	東水線④区	包含層(炭 化材周辺)	楕形石器	41.5	31	9	10.61	サヌカイト	完存
1760	包含層	東水線④区	包含層	削器	48	110	27	110.13	安山岩	完存
1761	包含層	東水線④区	包含層	打製石斧	102	98	18	172.23	安山岩	一部
1762	包含層 (炭化材周辺)	東水線④区	包含層(炭 化材周辺)	緑き石	63	25	17.5	34.42	砂岩	完存
1768	上部発生 包含層	南水線①区		石皿	23.5	22	3.5	1.38	サヌカイト	一部欠損
1769	発生包含層	南水線①区		石皿未製品?	25	12.5	4	1.27	サヌカイト	一部欠損
1770	発生包含層	南水線①区		楕形石器	34.5	28	7.5	7.80	サヌカイト	完存
1771	発生包含層	南水線①区		削器	38	35.5	4	5.35	サヌカイト	半存
1772	発生包含層	南水線①区		削器	42	54	8	15.43	サヌカイト	半存
1773	発生包含層	南水線①区		扁平片打石斧	32.5	16	11	7.32	頁岩	一部
1780	SP1027T-② 3層以下)	R区	TK②の 3層以下)	楕形石器	54	30	13	30.76	サヌカイト	一部

標文番号	報告番号	地区名	層位名	岩種	仕様				石材	残存量
					長さ(mm)	幅(mm)	厚さ(mm)	重さ(g)		
1781	包含層			削砂	75.5	38	6.5	18.62	サヌカイト	一部欠損
1782	不明	不明	不明	扁平片写石片	103	57	19	199.41	結晶片岩	一部欠損
1783	SB-02 (灰色砂層)	Ⅱ区	灰色砂層	大型輪写石片	53	74.5	43	244.15	安山岩の凝岩	一部
1784	不明	不明	不明	大型輪写石片	77	57.5	30.5	117.20	凝岩	一部
1785	SB-02 (灰色砂層)	Ⅱ区	灰色砂層	柱状片写石片	182.5	34.5	47	584.26	結晶片岩	一部欠損
1786	SB-02 (灰色砂層)	Ⅱ区	灰色砂層	凝石	273	229	66	4600.00	安山岩	一部

第14表 鹿伏・中所遺跡出土木器観察

標文番号	報告遺跡名	調査区	層位	器種	法量				断種	年輪数
					長さ (cm)	幅 (cm)	厚さ (cm)	部高 (cm)		
17	SH401 SP4298	VI区	柱材	柱材	16.1	8.75	5.9		タワ	
28	SH403 SP4298	VI区	柱材	柱材	39.8	7.6	7.7		コナツ節	中心から25cmより外側(厚さ3cm)で、10年輪を確認。最大20年輪以下と考えられる。
29	SH403 SP4331	VI区	柱材	柱材	30	7.1	7.5		コナツ節	中心から1~3.5cmの間で、12年輪を確認。最大20年輪程度と考えられる。
551	SR403 SP47	VII区	柱材	柱材	30.7	11.1	10.5		コナツ節	中心から2cmより外側(厚さ5cm)で、47年輪を確認。最大16年輪程度と考えられる。
552	SR403 SP45	VII区	柱材	柱材	35	8.1	6.7		コナツ節	中心から0.5~4.2cmの間で、26年輪を確認。最大37年輪程度と考えられる。
553	SR403 SP4108	VII区	柱材	柱材	25.8	6.4	5.6		コナツ節	不明
554	SR403 SP44	VII区	柱材	柱材	17.9	9.5	5.4		クリ類似	中心から25~5cmの間で、21年輪を確認。最大34年輪程度と考えられる。
1368	SR401 黒色粘土	VII区	黒色粘土	弓	77.6	約20			イヌガヤ属	
1369	SR401 黒色粘土	VII区	黒色粘土	弓	77.2	1.8			イヌガヤ属	
1370	SR401 黒色粘土	VII区	黒色粘土	弓?	57.7	約1.8				
1371	SR401 黒色粘土	VII区	黒色粘土	酒杯			6.2		ケヌキ	100年輪程度を確認。
1372	SR401 黒色粘土	VII区	黒色粘土	杓			10.4	8.0	イヌガヤ属	
1373	SR401 黒色粘土	VII区	黒色粘土	横槌			20.4		イヌガヤ属	
1374	SR401 黒色粘土	VII区	黒色粘土	未製品	40.3	20.5	4.8		アカガシ亜属	
1375	SR401 黒色粘土	VII区	黒色粘土	未製品	39.0	21.0	4.3		アカガシ亜属	
1376	SR401 黒色粘土	VII区	黒色粘土	板材	29.0	3.0	0.9		スギ	
1377	SR401 黒色粘土	VII区	黒色粘土	板材	32.1	12.4	3.2		クスギ節	53年輪を確認。
1378	SR401 黒色粘土	VII区	黒色粘土	板材	32.05	5.7	2.3		アカガシ亜属	40年輪以上と考えられる。
1379	SR401 黒色粘土	VII区	黒色粘土	板材	22.2	6.4	2.0		アカガシ亜属	不明

標文番号	報告遺跡名	調査区	層位	器種	法量				樹種	年輪数
					長さ (cm)	幅 (cm)	厚さ (cm)	断面高 (cm)		
1380	SR601 黒色粘土	Ⅷ区	黒色粘土	板材	26.7	9.5	2.2		クスギ節	中心から3cm程度外側(厚さ9.6cm)で、50年輪程度を確認。最大77年輪程度と考えられる。
1381	SR601 黒色粘土	Ⅷ区	黒色粘土	板材	30.0	10.6	1.3		アカガシ亜属	不明
1382	SR601 黒色粘土	Ⅷ区	黒色粘土	板材	9.2	5.6	2.1		トネリコ属	中心から10cm程度より外側(厚さ5.4cm)で、20年輪を確認。最大57年輪程度と考えられる。
1383	SR601 黒色粘土	Ⅷ区	黒色粘土	板材	17.4	13.1	1.8		アカガシ亜属	遺残のため中心の位置は不明、100年輪程度を確認。
1384	SR601 黒色粘土	Ⅷ区	黒色粘土	板材	32.6	11.6	6.1		アカガシ亜属	中心から10cm程度より外側(厚さ11.6cm)で、60年輪程度を確認。最大113年輪程度と考えられる。
1385	SR601 黒色粘土	Ⅷ区	黒色粘土	板材	34.3	6.2	4.9		アカガシ亜属	芯が残存。一番外側は皮剥き面と考えられる。35年輪程度を確認。
1386	SR601 黒色粘土	Ⅷ区	黒色粘土	板材	5.2	3.5	0.9		クスギ節	いずれの断片も25～31年輪を確認。
1387	SR601 黒色粘土	Ⅷ区	黒色粘土	板材	23.3	16.6	5.2		アカガシ亜属	中心から3cm程度より外側(厚さ16cm)で、69年輪程度を確認。最大75年輪程度と考えられる。
1388	SR601 黒色粘土	Ⅷ区	黒色粘土	板材	22.7	10.2	3.0		アカガシ亜属	11.7cmから皮剥き面まで残存。中心から2cm～7.4cmの間に27年輪を確認。最大61年輪程度と考えられる。
1389	SR601 黒色粘土	Ⅷ区	黒色粘土	板材	19.8	13.0	5.3		アカガシ亜属	不明
1390	SR601 黒色粘土	Ⅷ区	黒色粘土	板材	30.0	10.5	3.7		クスギ節	一番外側は皮剥き面と考えられる。中心から5cm程度より外側(厚さ9.2cm)で、63年輪程度を確認。最大96年輪程度と考えられる。
1391	SR601 黒色粘土	Ⅷ区	黒色粘土	板材	22.3	7.8	8.0		コナラ節	中心から8cm程度より外側(厚さ8.4cm)で、48年輪を確認。最大98年輪程度と考えられる。
1392	SR601 黒色粘土	Ⅷ区	黒色粘土	板材	16.6	5.1	4.6		アカガシ亜属	不明
1393	SR601 黒色粘土	Ⅷ区	黒色粘土	板材	14.8	7.5	1.0		クスギ節	いずれの断片も35～42年輪を確認。
1394	SR601 黒色粘土	Ⅷ区	黒色粘土	板材	19.8	4.8	0.8		ヒノキ属類似	8年輪を確認。
1395	SR601 黒色粘土	Ⅷ区	黒色粘土	板材	18.2	9.0	3.6		アカガシ亜属	中心から10～15.6cmで30年輪程度を確認。最大90年輪程度と考えられる。
1396	SR601 黒色粘土	Ⅷ区	黒色粘土と 黒色の灰色 炭粉の塊	板材	13.7	6.8	3.7		クスギ節	15年輪を確認。
1397	SR601 黒色粘土	Ⅷ区	黒色粘土	板材	11.1	3.2	2.1		ヒノキ属類似	21年輪を確認。

報文番号	報告書番号	調査区	層位	器種	法量				樹種	年輪数	
					長さ (cm)	幅 (cm)	厚さ (cm)	口径 (cm)			
								樹高 (cm)			口径 (cm)
1398	SR601 黒色粘土	Ⅷ区	黒色粘土	杖	154	52	4.4		ヒサカキ部似	一番外側は放射線面と考えられる。中心から1cm程度より外側(厚さ1.6cm)で、12年輪を確認。最大20年輪程度と考えられる。	
1399	SR601 黒色粘土	Ⅷ区	黒色粘土	杖	158	52	4.0		クスノキ属類	不明	
1400	SR601 黒色粘土	Ⅷ区	黒色粘土	杖	56	40	3.2		ヒノキ属類似	不明	
1401	SR601 黒色粘土	Ⅷ区	黒色粘土	分断材	30.2	6.6	3.3		クスノキ部	放射線面存在と考えられる。26年輪を確認。最大30年輪程度と考えられる。	
1402	SR601 黒色粘土	Ⅷ区	黒色粘土	分断材	55.0	7.2	4.2		クスノキ部	芯が残存。13年輪を確認。	
1403	SR601 黒色粘土	Ⅷ区	黒色粘土	分断材	111.0	8.0	10.0		サカキ	中心付近から5cmまでの間に40年輪を確認。最大45年輪程度と考えられる。	
1404	SR601 黒色粘土	Ⅷ区	黒色粘土	柱材	59.3	8.6	9.2		クスノキ部	放射線面を確認。	
1405	SZ601_W1	Ⅷ区		杖	37.3	5.4	4.4		クワ	中心から23cmより外側(厚さ5.5cm)で、24年輪を確認。最大6年輪程度と考えられる。	
1406	SZ601_W1	Ⅷ区		矢板	66.2	12.3	5.9		クワ	不明	
1407	SZ601_W2	Ⅷ区		矢板	52.9	10.0	4.5		クワ		
1408	SZ601_W3	Ⅷ区		矢板	44.1	5.8	2.8		クワ		
1409	SZ601_W5	Ⅷ区		矢板	55.6	11.2	5.4		クワ	厚さ5cmの間に5年輪を確認。	
1410	SZ601_W6	Ⅷ区		矢板	55.0	7.0	3.9		クワ	不明	
1411	SZ601_W7	Ⅷ区		杖	30.8	5.7	3.5		クワ	中心から2.4cmより外側(厚さ5.5cm)で、10年輪を確認。最大15年輪程度と考えられる。	
1412	SZ601_W8	Ⅷ区		杖	43.8	6.8	6.8		クワ	中心から10.5cmより外側(厚さ5.9cm)で、21年輪を確認。最大23年輪程度と考えられる。	
1413	SZ601_W9	Ⅷ区		矢板	24.0	8.7	6.0		クワ	中心から8cmより外側(厚さ5cm)で、24年輪を確認。最大45年輪程度と考えられる。	
1414	SZ601_W10	Ⅷ区		矢板	43.1	6.8	3.1		クワ	厚さ31cmの間に11年輪を確認。	
1415	SZ601_W11	Ⅷ区		矢板	50.8	10.9	5.9		クワ	厚さ10.6cmの間に14年輪を確認。	
1416	SZ601_W12	Ⅷ区		矢板	74.0	9.5	4.1		クワ	厚さ4.2cmの間に13年輪を確認。	



報告番号	報告遺跡名	調査区	層位	器種	法量				樹種	年輪数
					長さ (cm)	幅 (cm)	厚さ (cm)	節高 (cm)		
1417	SZ601_W14	ⅡB区		矢板	49.8	9.8	3.8			中心から6cmより外側(厚さ9.2cm)で、16年輪を確認。最大26年輪程度と考えられる。
1418	SZ601_W15	ⅡB区		杵	58.0	7.8	4.3			厚さ4cmの間に6年輪を確認。
1419	SZ602_W2	ⅡB区		杵	36.2	7.2	2.8			中心から1cmより外側(厚さ3cm)で、10年輪を確認。最大13年輪程度と考えられる。
1420	SZ602_W3	ⅡB区		杵	28.5	7.3	3.9			中心から1.3cmより外側(厚さ7.9cm)で、18年輪を確認。最大21年輪程度と考えられる。
1421	SZ602_W6	ⅡB区		矢板	44.7	8.0	2.0			中心から1cm程度より外側(厚さ7.4cm)で、17年輪を確認。最大19年輪程度と考えられる。
1422	SZ602_W9	ⅡB区		矢板	67.8	9.5	5.0			中心から5cm程度より外側(厚さ8.6cm)で、15年輪を確認。最大24年輪程度と考えられる。
1423	SZ602_W10	ⅡB区		矢板	69.2	8.8	4.7			中心から7cm程度より外側(厚さ8.5cm)で、14年輪を確認。最大25年輪程度と考えられる。
1424	SZ602_W11	ⅡB区		矢板	65.4	13.4	5.0			クワ
1425	SZ602_W16	ⅡB区		杵	61.6	5.4	4.8			クワ
1548	SPe13	ⅡB区		柱材	24.0	6.0	3.3			クマキ節

第15表 鹿伏・中所遺跡出土菅五脚察表

報告番号	報告遺跡名	地区名	器種	法量				石材	残存量
				長さ (mm)	幅 (mm)	厚さ (μ)	重さ (g)		
1570	SH02	東水跡①	管玉	15.5	7	6	0.79	凝灰岩	完存

# 写真図版



VI区 空中写真



VI区 空中写真 東から

図版 2 鹿伏・中所遺跡



VI・VII区 空中写真 西から



VII区西半部 空中写真

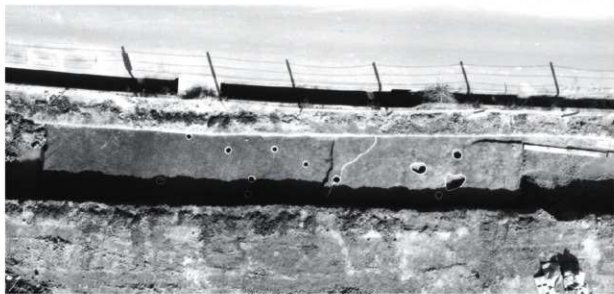

北水路①区 空中写真



北水路②区中央部 空中写真



北水路②区東半部 空中写真

図版 4 鹿伏・中所遺跡

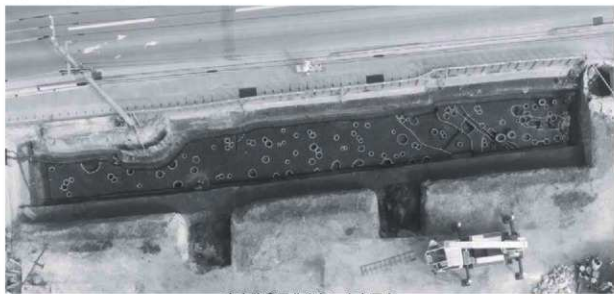

東水路④区北半部 空中写真



東水路⑤区、南水路①区東半部 空中写真



南水路①区西半部 空中写真



VI区北西部全景 南から



SHd03・07、Sd04・05周辺全景 南西から



VI区南西部全景 南から



SHd07・08周辺全景 南から



VI区北東部全景 南東から



SHd10炭化材出土状況 南東から



SHd01・04、Sd01全景 南から



SKd29遺物出土状況 南から

図版 6 鹿伏・中所遺跡



VII区全景 南から

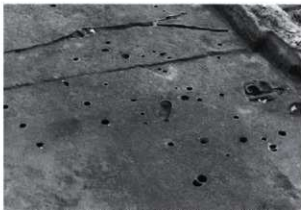

SHe01、SBe03・04 周辺全景 西から



VII区東半部全景 西から



SBe01 (SBe45) 柱材出土状況 南から



VII区北壁 土層断面① 南から



SKe05 遺物出土状況 南から



VII区北壁 土層断面② 南から



SRe01 中央畦土層断面 (中央部) 西から





SRe01 木製品出土状況①



SRe01 西半部木製品等出土状況 西から



SRe01 木製品出土状況①



SRe01 東半部木製品等出土状況 西から



SRe01 木製品出土状況②



SZe01・02 検出状況 南西から



SRe01 木製品出土状況③



SZe01・02 周辺検出状況 西から

図版 8 鹿伏・中所遺跡



東水路④区南半部全景 北から



SHf02 全景 東から



東水路④区北半部全景 南から

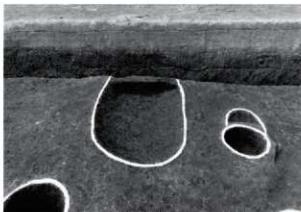

SHf02 (SKf03) 全景 東から



東水路⑤区全景 北西から



SHf02 炭化材出土状況 東から



SHf01、SBf05、SDf09 周辺全景 西から



SHf02 管玉出土状況



SHf03、SDf13 全景 南から



SHf07 (中央土坑 SKf07) 土層断面 北から

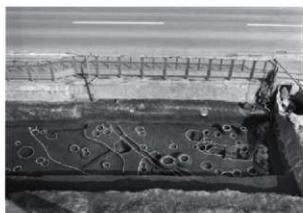

SHf03、SDf09・13 周辺全景 西から



SHf12 全景 北西から



SHf04・05 全景 北から



SHf12 炭化材出土状況 北西から



SHf06 全景 北から



SHf13 炭化材等出土状況 西から

図版 10 鹿伏・中所遺跡



SBf05 (SPf76) 土層断面 東から



SHf11 全景 西から



SKe07 出土状況



SHf11、SDF16 全景 東から



SDF09 周辺西壁土層断面 東から



SHf12 全景 北西から



SHf09 全景 南東から



SHf12 炭化材等出土状況① 北から



SHf12 炭化材等出土状況② 北西から



STf03 検出状況 南東から



STf01 検出状況① 側面から



STf01 検出状況② 上面から



STf02 検出状況 西から

図版 12 鹿伏・中所遺跡

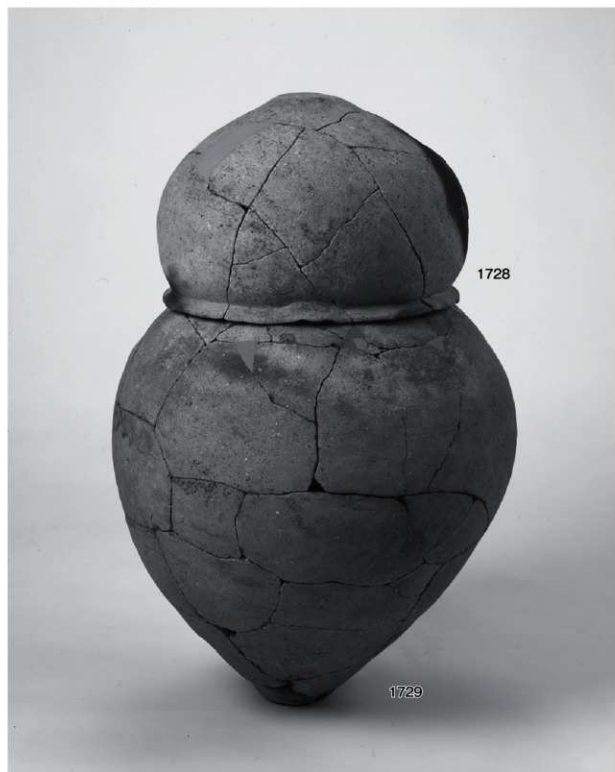

南水路①区 ST01 土器棺 身(壺)・蓋(鉢)合体 1765・1766



南水路①区 ST03 土器棺 身(壺)・蓋(甕)合体 1768・1771

図版 14 鹿伏・中所遺跡



南水路①区 ST01 土器棺 蓋(鉢) 1766

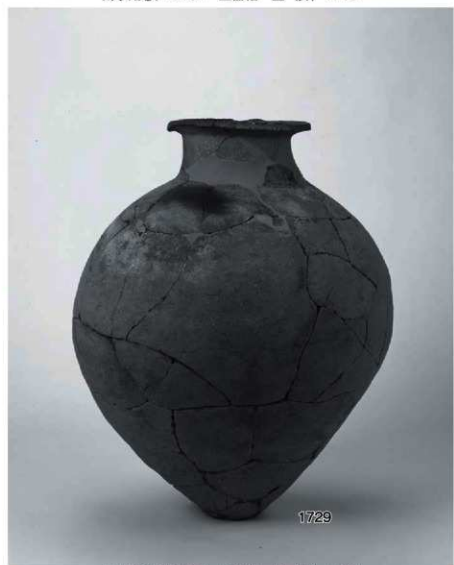

南水路①区 ST01 土器棺 身(壺) 1765





南水路①区 ST03 土器棺 蓋 (壺) 1771



南水路①区 ST03 土器棺 身 (壺) 768



Ⅵ区 SK19 焼成破裂土器 弥生壺 (正面) 373



Ⅵ区 SK19 焼成破裂土器 弥生壺 (底部) 373



南水路①区 ST01 土器棺身(壺) 記号文アップ 1765



記号文土器

図版 18 鹿伏・中所遺跡



出土土器 (1)

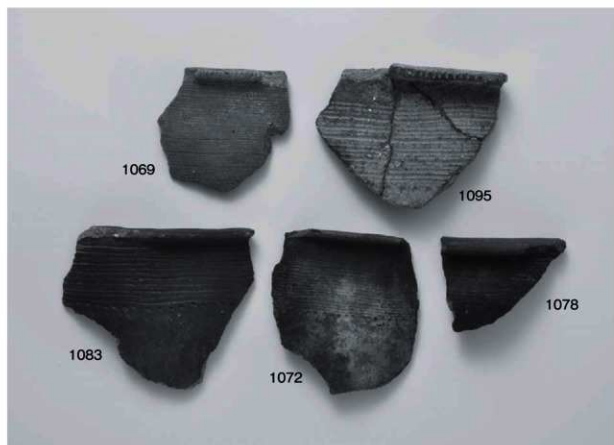
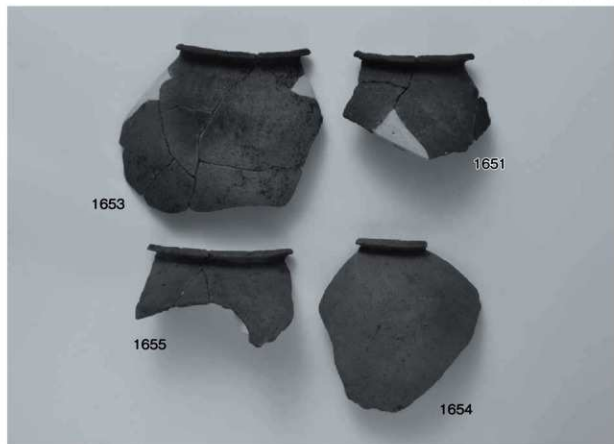

出土土器 (2)

図版 20 鹿伏・中所遺跡



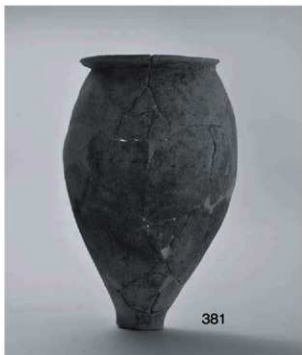

図版 22 鹿伏・中所遺跡

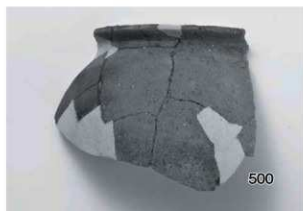



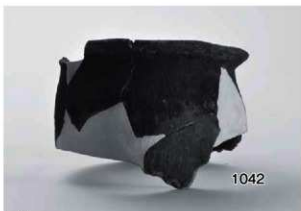

図版 24 鹿伏・中所遺跡

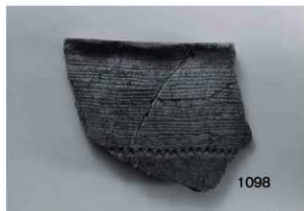

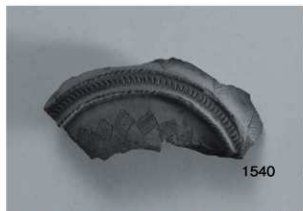
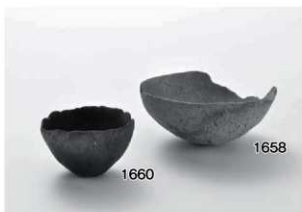

図版 26 鹿伏・中所遺跡

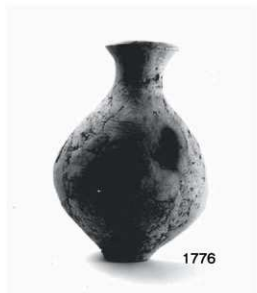

出土土器 (9)

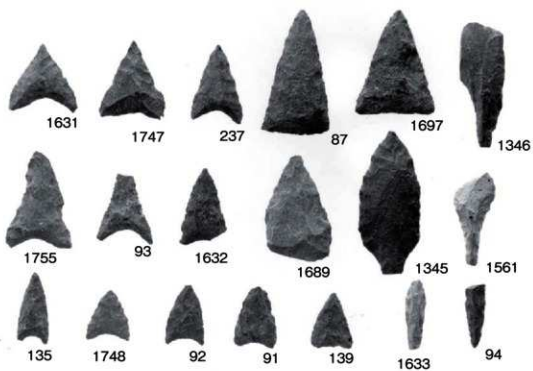

石鏃集合

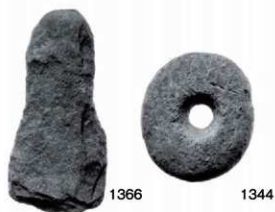

環状石斧・打製石斧



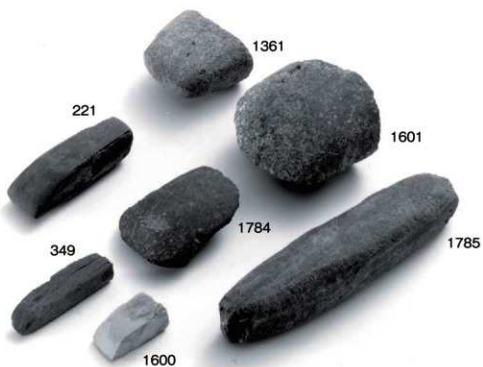

扁平・柱状片刃石斧集合

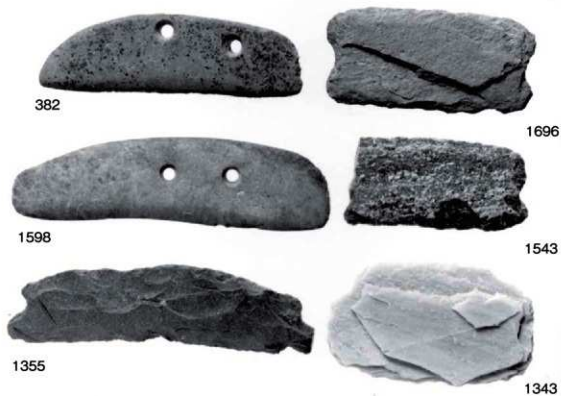

磨製・打製石砲丁集合

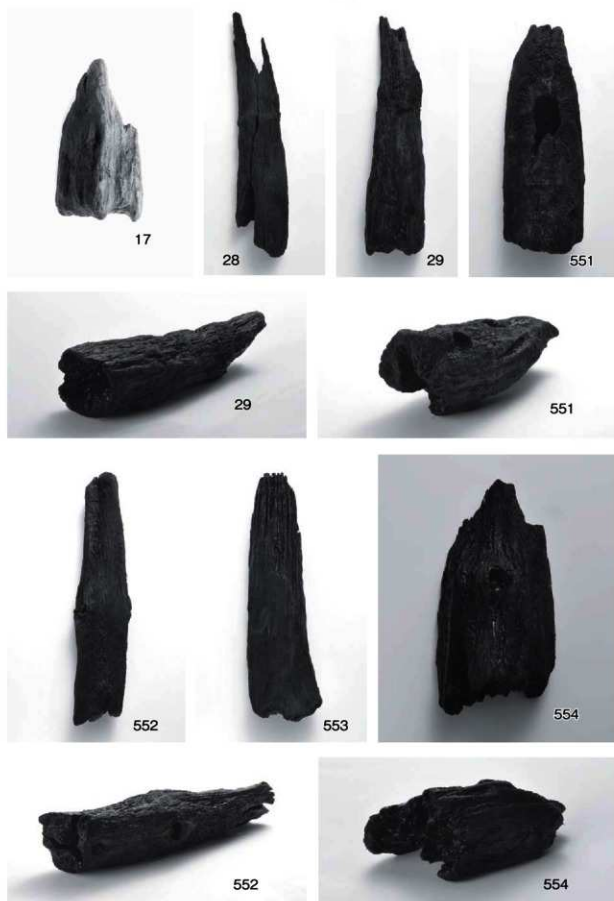

出土木製品 (1)

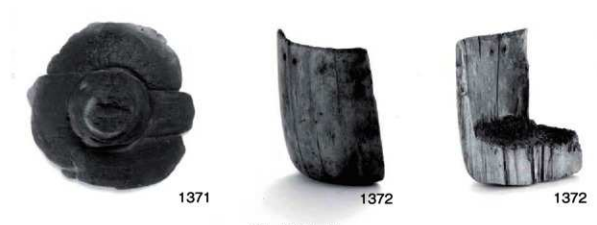
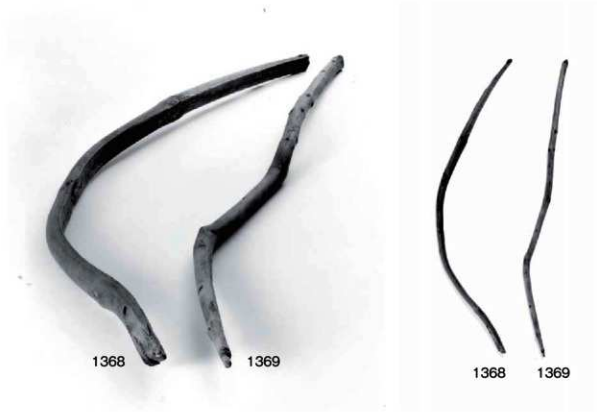





図版 32 鹿伏・中所遺跡

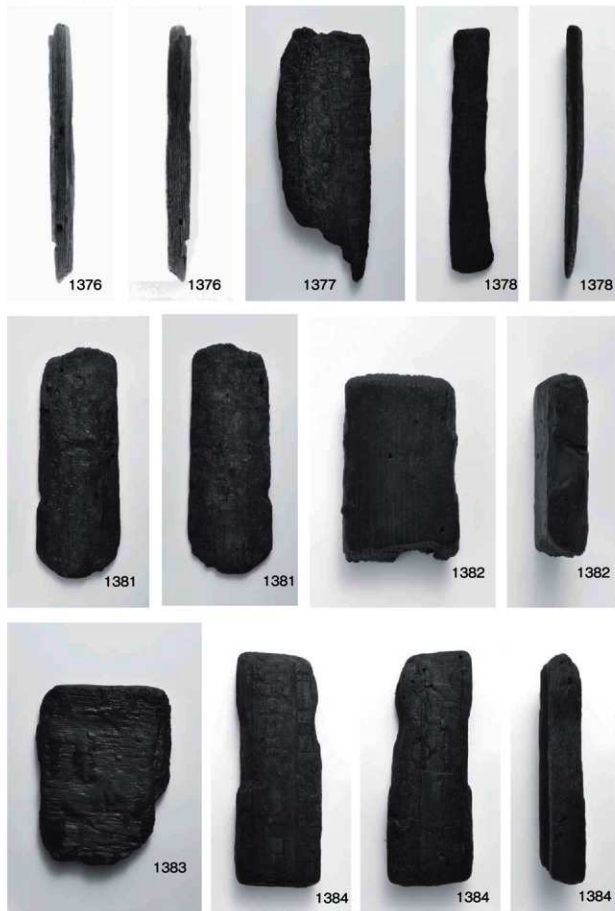

出土木製品 (4)



図版 34 鹿伏・中所遺跡



出土木製品 (6)

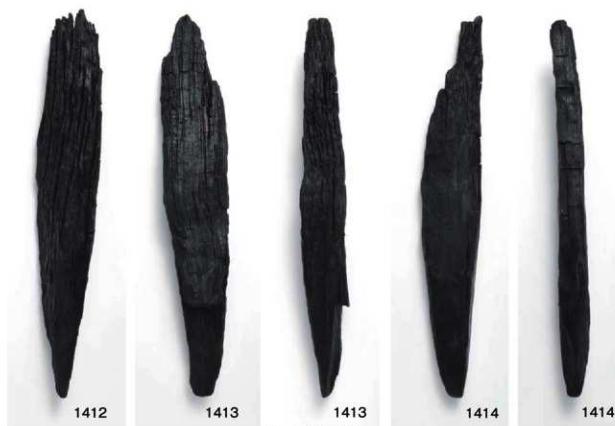
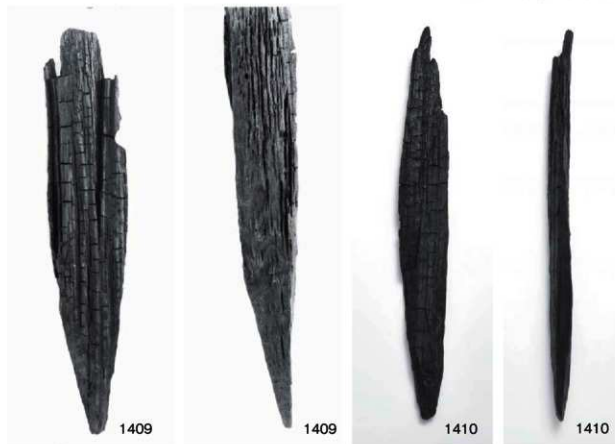

出土木製品 (7)

図版 36 鹿伏・中所遺跡

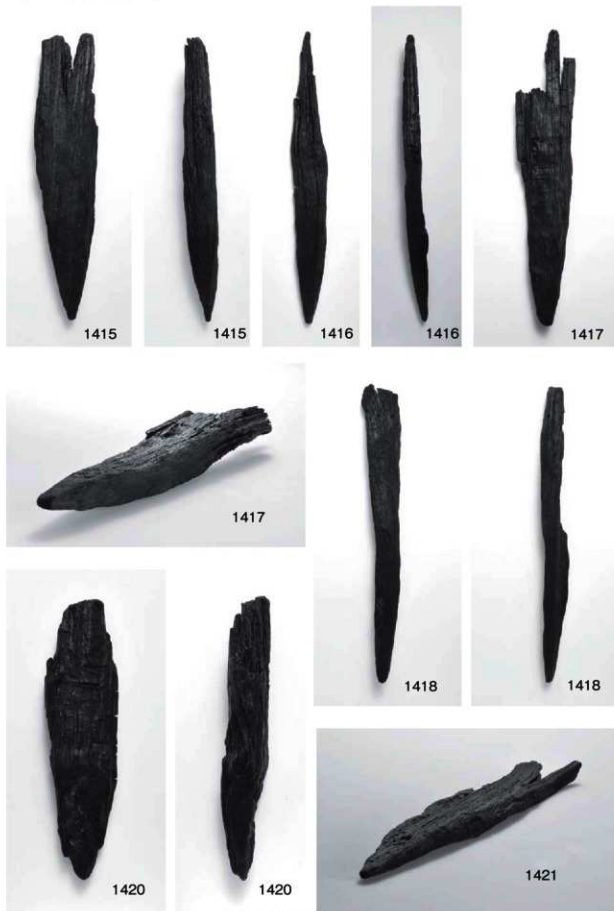

出土木製品 (8)

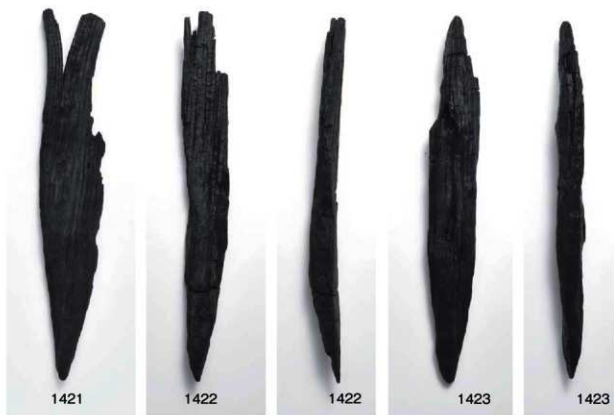

出土木製品 (9)

## 報告書抄録

ふりがな		ししふせ・なかしよいせきよん						
書名		鹿伏・中所遺跡Ⅳ						
副書名		高校新設事業に伴う埋蔵文化財発掘調査報告						
巻次		第5冊						
編著者名		西村尋文						
編集機関		香川県埋蔵文化財センター						
所在地		〒762-0024 香川県坂出市府中町字南谷5001-4 Tel 0877-48-2191 Fax 0877-48-3249						
発行機関		香川県教育委員会						
発行年月日		2012/ 3/ 6						
総頁数	目次等	本文	観察表	図版	挿図枚数	写真枚数	付図枚数	
412頁	6頁	248頁	92頁	54頁	179枚	254枚	1枚	
所収遺跡名	所在地	コード		北緯	東経	調査期間	調査面積	調査原因
		市町	遺跡番号					
ししふせ・なかしよいせき 鹿伏・中所遺跡	かがかけん・たごん 香川県木田郡 みきょうどうろ 三木町平木、鹿伏	37341		34° 16' 20"	134° 8' 10"	1994. 6. 1 ～ 1995. 9. 30	15,391㎡	高校新設 事業
所収遺跡名	種別	主な時代	主な遺構		主な遺物		特記事項	
鹿伏・中所遺跡	集落	弥生時代 中期～後期	竪穴住居・掘立柱建物・土 器棺墓・土坑・溝・自然河 川		弥生土器・木器・ 石器			
要 旨								
<p>鹿伏・中所遺跡は高松平野東端の新川の支流古川が形成した沖積地に立地する、弥生時代後期を中心とする集落跡である。発掘調査の結果、微高地上からは竪穴住居跡、掘立柱建物跡、土器棺墓等の多数の遺構を検出した。また、微高地の北辺と南辺には弥生時代中期～後期の自然河川を複数検出した。検出した河川からは、微高地上の集落から廃棄された、多量の土器、木製品等が出土した。また、南辺の河川からは古墳時代前期の堰状遺構を検出した。堰状遺構からは住居の柱材を転用した部材が多量に出土しており、当時の住居の構造を復元するうえで貴重な資料になった。</p> <p>今回報告するⅥ・Ⅶ区、北水路①・②区、東水路①・②・④・⑤区、南水路①区の微高地上からは、弥生時代後期を中心とした竪穴住居跡27棟、掘立柱建物23棟、土器棺墓3基等の遺構を検出した。また、Ⅶ区、北水路①・②区、東水路①・②区からは3条の自然河川を検出した。特にⅦ区の自然河川からは、弥生時代前期末～終末期頃の土器及び木製品が多量に出土しており、貴重な成果になった。</p>								



高校新設事業に伴う  
埋蔵文化財発掘調査報告  
第5冊  
鹿伏・中所遺跡Ⅳ

2012年3月6日

編集 香川県埋蔵文化財センター  
〒762-0024 香川県坂出市府中町字南谷 5001-4  
Tel 0877-48-2191 Fax 0877-48-3249  
発行 香川県教育委員会  
印刷 ナカハタ印刷株式会社



鹿伏・中所遺跡遺構配置図

0 20m  
1/400