寺　　院

日輪寺

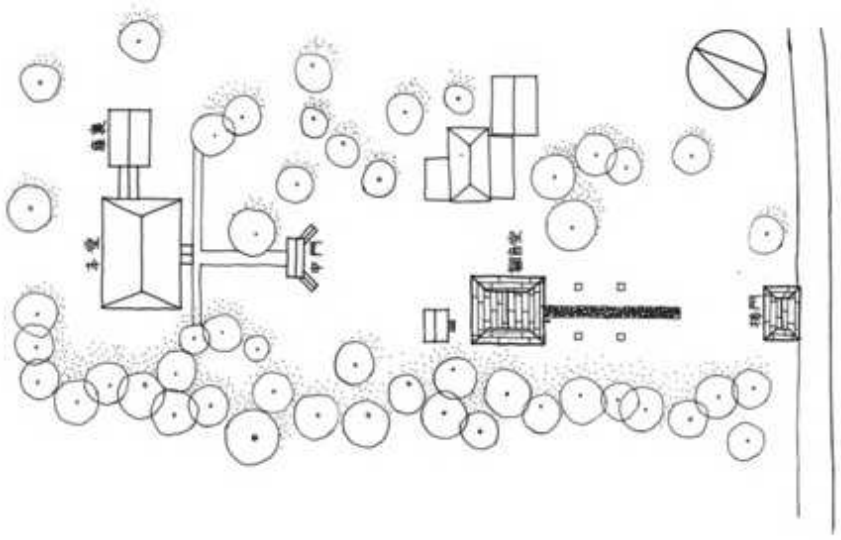

（観音堂）

1 日輪寺	2 前橋市日輪寺町412（相沢貞順）	
3 真言宗豊山派	4 神亀3年（726）創立，以来たびたび焼失，再建をくり返す。（『略縁起』安政7年（1860）記）	
5 観音堂	6 不　明	
7 正面3間，側面3間，単層，入母屋，鉄板葺		
イ 二重切石積基壇，上面土間，自然石礎石	ロ 円柱，地長押，台輪あり 禅宗様	ハ 禅宗様出組
ニ 中央間，蟇股，脇間，間斗束	ホ 二軒，繁棰，平行棰	ヘ 虹梁，大瓶束
ト 四方切目縁	チ	リ 外陣及び内陣須弥壇前拭板敷他畳敷
ヌ 棹縁天井	ル 扉子一正面1間，側面1間入母屋 禅宗様	ヲ 木鼻，禅宗様繰形蟇股内部に彫刻
ワ 素木但扉子は極彩色	カ ？	
8 十一面観世音	9	昭和53年8月24日
10		吉田，中西

（楼門）

1 日輪寺	2 前橋市日輪寺町412	
3	4	
5 楼　門	6 不　明	
7 三間一戸楼門，入母屋，鉄板葺（もとカヤ葺）		
イ コンクリート礎石	ロ 円柱，二階縁，内法長押，一，二階とも台輪あり	ハ 出　組あり
ニ 間東斗	ホ 二軒，繁棰，平行棰	ヘ 虹梁大瓶束
ト 二階，四方切目縁，腰組(二手先)あり	チ 擬宝珠高欄	リ 一階土間，二階板敷
ヌ 一階一脇の間格天井，中央間一鏡天井，二階一棹縁天井	ル	ヲ 波支輪，頭貫鼻に木鼻，腰組二手目に花肘木
ワ 波支輪一胡粉，他素木	カ ？	
8	9	昭和53年8月24日
10		吉田，中西

日輪寺観音堂

日輪寺は，神亀３年(726)に創立され，以来数度に及び焼失，再建を繰返したが，元亀元年(1570)に再建されてからは，罹災，再興の記録はないと伝わる。『略縁記（安政７年，日記)』

しかし，現在の楼門，観音堂，中門，本堂の諸建物は室町時代に遡るものではない。

本堂（今回未調査）は，明和７年（1770）３月21日に建てられたものであり（棟札より)，他の３棟も江戸時代の建物と思われる。

観音堂は楼門をはいった正面に位置する。四方に縁を廻す方３間の建物で，入母屋である。内部は前方１間が板敷の外陣，奥の２間が畳敷の内陣である。

各柱には痕跡が多くみられ，現在入口になっている側面中央間は板壁に復されることや背後には或時期下屋が取付いていたことが推定できる。木鼻や蟇股に江戸初期の古式を留めているものが一部みられるが，建立年代は不明である。

なお，堂内には平安後期とみなされる十一面観音像（県指定重要文化財）が入母屋・極彩色の厨子内に安置されており，狩野派の画家が描いたと思われる「寛永十七年庚辰年四月吉日」の年紀がある絵馬（市指定重要文化財）も納められている。

観音堂外観

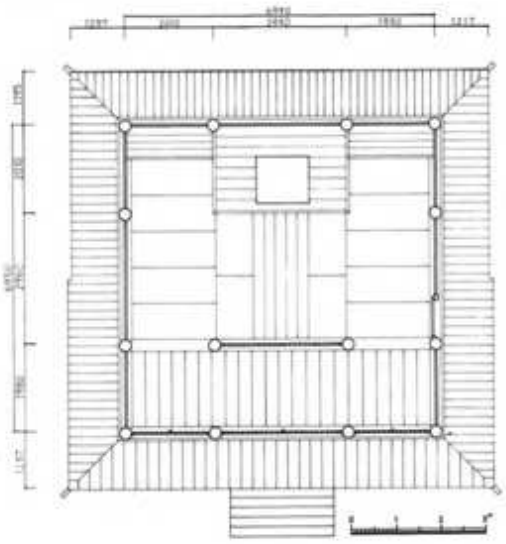

観音堂平面図

日輪寺楼門

3間1戸の楼門で，入母屋，茅葺（現在は鉄板をかぶせてある）の建物である。波支輪を白色（胡粉塗か）とする他は，素木である。

腰組は二手先で，花肘木がみられる。

柱根元に切断された状態がみられ，当初は下層部が現状より高かったことがわかる。

建立年代は不明である。

楼門外観

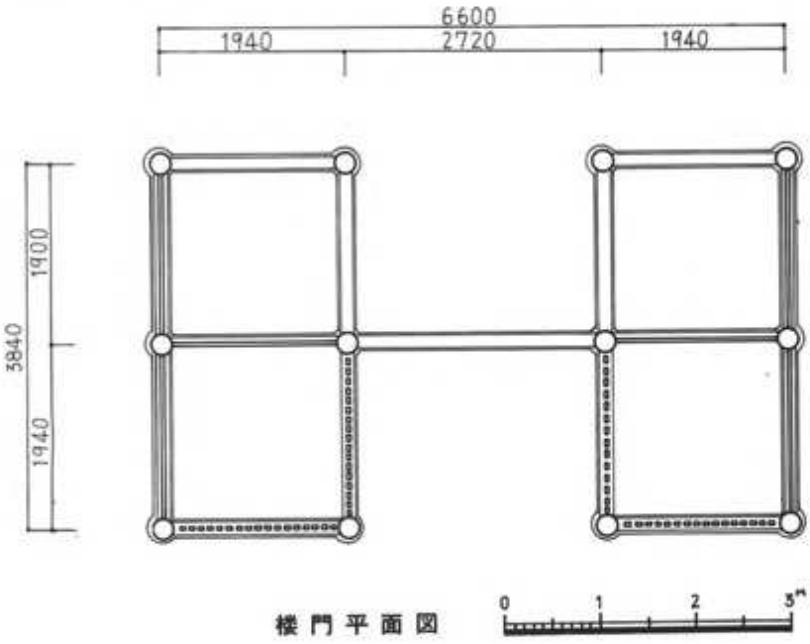

楼門平面図

日輪寺

観音堂厨子

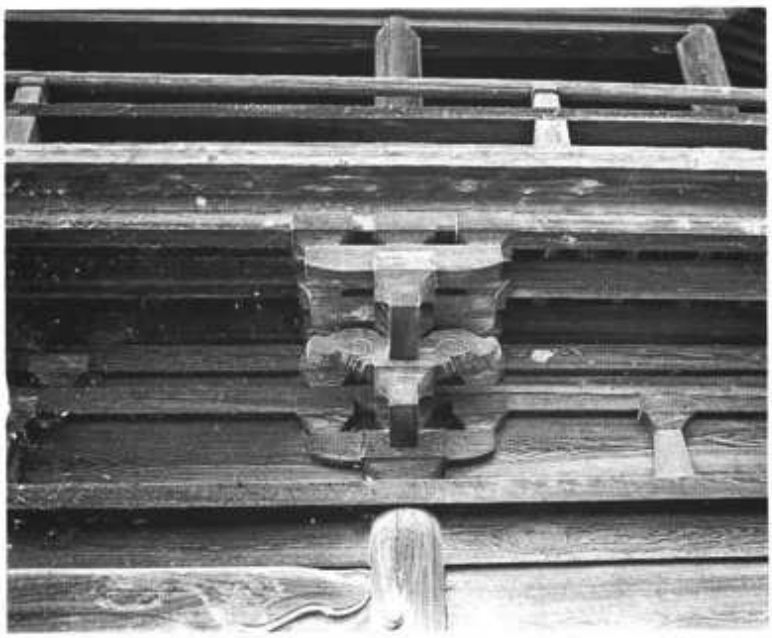

楼門（部分）

棚下不動堂

境内の立札には，享和２年（1802）起工，文化６年（1809）落成とある。しかし，棟札によれば，起工年は不明であるが，文化３年（1806）６月28日上棟，屋根葺完成が同年９月４日である。棟札には大工ら職人名が記されており，大工棟梁は星野幸右衛門安信（勝保沢村）である。その他大工５人，木挽１人，彫物屋１人，塗師３人，石工２人の名がみられ，これらは武州・越後あるいは上野国内の花輪，豊岡，沼田などの職人である。また屋根葺棟梁は会津の渡部与総次と棚下村の林忠兵衛である。

屋根は前方が入母屋，後方が寄棟で正面に１間の向拝がつき，唐破風がみられる。

身舎柱・通肘木・組物などは朱塗，台輪，垂木などは黒塗であり，外壁には朱塗の痕跡がある。内部も朱と黒を基調に彩色され，天井格間の絵や支輪部の彫刻は極彩色に彩られている。

幕末の典型的な意匠を示す例といえる。

なお，敷地は興禅寺（赤城村三原田　在）の飛地境内であり，雄滝・雌滝を背後に控え，近くに利根川を見おろす景勝の地である。

（文化三年の棟札銘）
当国同郡勝保沢邑　大工棟梁　星野幸右衛門安信
武州埼玉郡佐間邑　同　友吉和登
勝保沢　竹内忠二郎登蔵
溝呂木　星野助之丞
越後国魚沼郡　狩野松太郎
堀内　高橋又吉
同川口　木挽　原田伊之助
花輪　彫物屋　星野慶助
当所　塗師　生形惣五郎
豊岡　同　佐藤弥四郎
沼田　同　星野八五郎
越後国三嶋郡　矢嵩為七
出雲崎　伊藤源蔵
信州　石工　保科要蔵
同　同

（文化三年九月四日，屋根葺替の棟札銘）
当国利根郡藤原当時住棚下村　林忠兵衛
棟梁　渡部与総次
奥州会津郡白沢村

[1] 棚下不動尊本堂	[2] 勢多郡赤城村棚下202の１（興禅寺）	
[3]	[4]	
[5] 不動尊本堂	[6] 文化３年（1806）（棟札）	
[7] 正面３間，側面４間向拝１間付，唐破風付単層前方入母屋，後方寄棟妻入鉄板葺		
イ 切石基壇，向拝のみ石製礎盤，切石礎石	ロ 円柱（向拝のみ方柱）縁，内法長押あり，台輪あり	ハ 和様三手先
ニ なし，但，正面中央１間のみ，詰組	ホ 二軒，繁棰，平行棰	ヘ ？
ト 四方，切目縁，腰組(二手先)あり	チ 擬宝珠高欄	リ 内陣－拭板敷，外陣－畳敷
ヌ 格天井	ル 禅宗様須弥壇正面１間	ヲ 内，外陣境欄間，繋梁，波文輪に彫刻，蟇股内
ワ 柱，頭貫，高欄－朱，内法長押，台－黒，彫刻，天井格間絵－極彩色	カ ？	
[8]	[9] 村指定重文	昭和53年11月27日
[10]		吉田，中西

棚下不動堂本堂

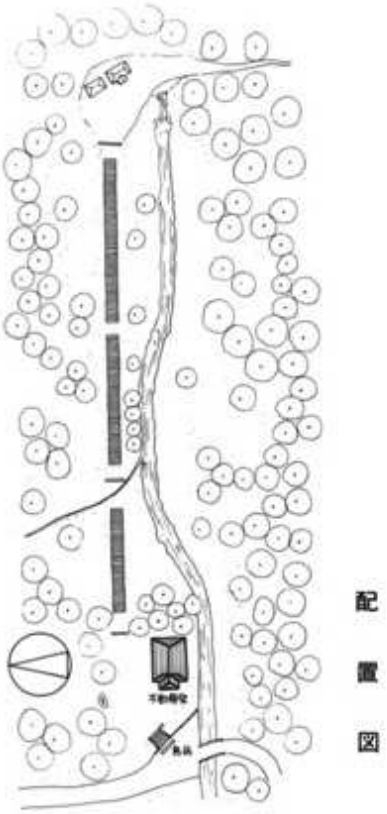

配置図

本堂外観

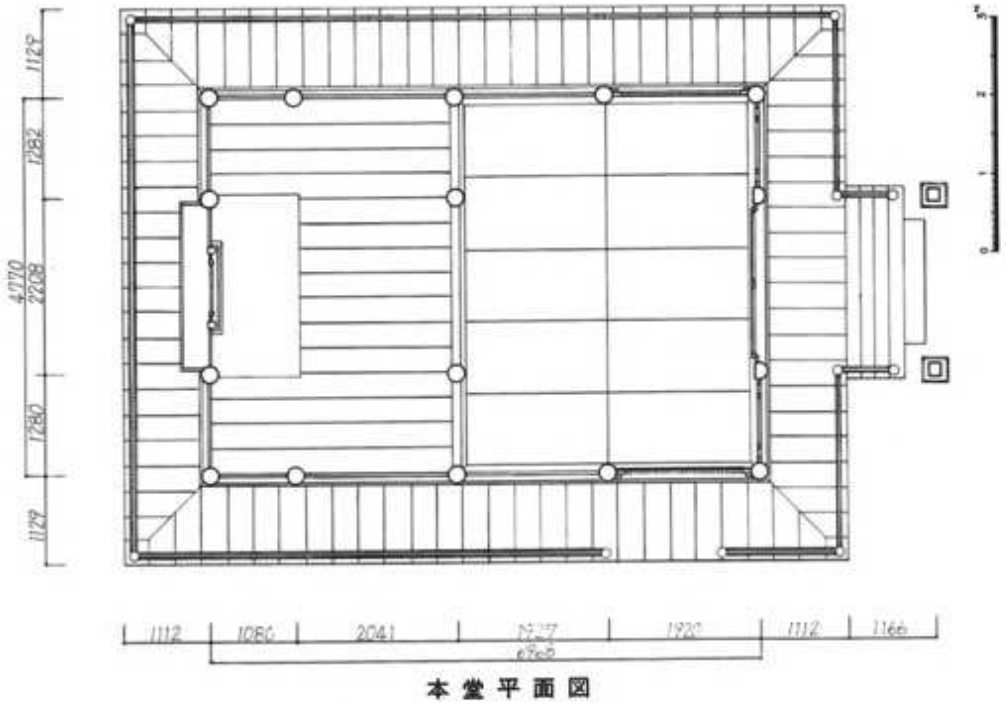

本堂平面図

珊瑚寺

珊瑚寺は勝道上人によって大同２年（807）に創立され，古くは三鈷寺と称していた（「珊瑚寺石碑」）。（寛政９年２月第35世賢順が作成）

本堂，庫裏は20年位前の火災後に建てられたもので，江戸時代の建物は地蔵堂である。池に臨んで建つ弁財天堂も江戸時代の建物といわれているが，新材が多く見受けられる。

地蔵堂は方３間で周囲に縁があり，単層・寄棟の建物で，正面に１間の向拝がある。屋根は元茅葺であった。

寺院建築としては彫刻が多くみられ，内法長押と頭貫の間や軒支輪に白彩色の彫刻があり，側面，背面の板壁には柱間ごとに飛入彫刻がある。向拝部分ではさらに著しく，虹梁上部に竜の彫刻があり，手挟や繋梁上の蟇股は完全に彫刻化されている。

内部は外観に比して質素で，外陣天井の格間に花鳥・草木の絵が描かれ，来迎柱に獅子頭の木鼻がみられる程度に過ぎない。

地蔵堂の建立年代については「今度松平大和守殿御代宝暦四年甲戌三月普請中諸受世話人」と記された記録があったといわれ，また堂内に明和２年（1765）の絵馬があることや彫刻の状態から判断して，18世紀中期から後半に建てられたとみることができる。

配置図

1 珊瑚寺	2 勢多郡富士見村石井字石井八幡1227（浜田飛勝）	
3 天台宗	4 勝道上人によって大同２年（807）に創立，もと三鈷寺と云った（珊瑚寺石碑寛政９年（1797）記）	
5 地蔵堂	6 宝暦４年（1754）普請中の記録（中毛の文化財）あり，絵馬に明和２年（1765）の年紀あるものあり	
7 正面３間，側面３間　正面向拝１間付，単層，寄棟鉄板葺（もと茅葺）		
イ 切石基壇，基壇上面石敷，向拝部分のみ石製礎盤，切石礎石，他自然石礎石	ロ 円柱（向拝のみ方柱）縁，腰，内法長押，台輪あり	ハ 和様二手先
ニ 蟇　股	ホ 二軒，繁棰，平行棰	ヘ
ト 四方，切目縁	チ 擬宝珠高欄	リ 拭板敷，現在外陣に畳を敷く
ヌ 外陣－格天井，内陣－棹縁天井	ル 厨子，方１間入母屋妻入	ヲ 向拝－手挟，蟇股（繋虹梁上）欄間，波支輪，頭貫鼻（獅子鼻）壁面に飛入彫刻
ワ 柱，梁，高欄－丹，軒，長押－黒，彫刻－極彩色，外陣天井格間に絵	カ ？	
8	9	昭和53年11月27日
10		吉田，中西

珊瑚寺地蔵堂

地蔵堂外観

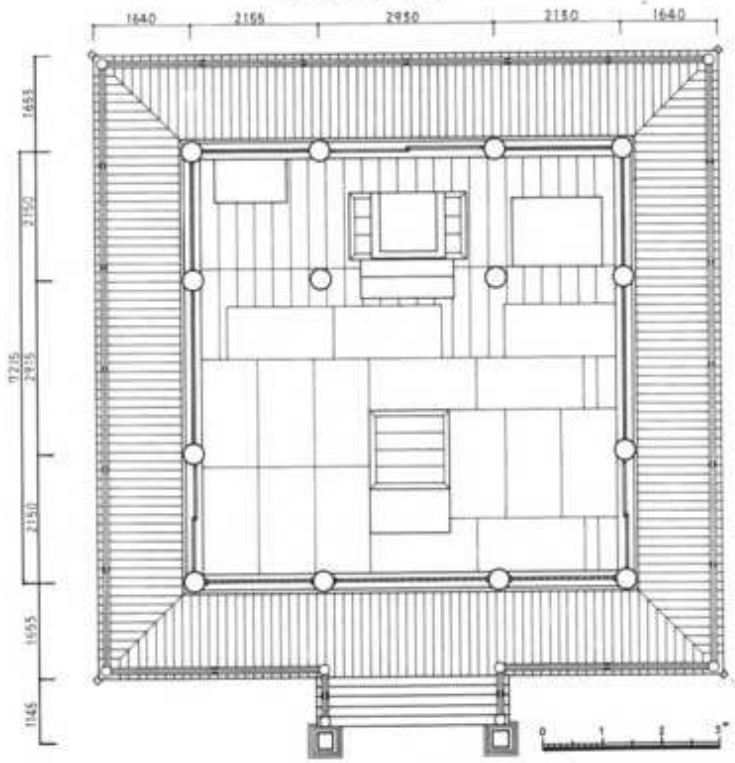

地蔵堂平面図

養林寺

養林寺は無量山月照院養林寺という。太田の大光院，館林の養導寺とともに，上野の三壇林として栄えた浄土宗の寺院である。

鎌倉時代，法然上人に帰依した大胡太郎実秀がこの地に草庵を建てたのがその始まりと伝わる。天正18年（1590）8月，大胡城主になった牧野康成が当牧野家の菩提寺として諸堂宇を建立したのが当寺の創建である。

江戸時代に3度の火災に罹い，江戸時代の建物として現存するのは山門だけである。

山門は1間1戸の四脚門である。主柱上部に蓮座が残っており，元は門扉があった。

柱など一部の部材は風触が激しく，頭貫の木鼻なども江戸初期の古式を留めるものがあるが，建立年代は，そこまで遡ることはなかろう。

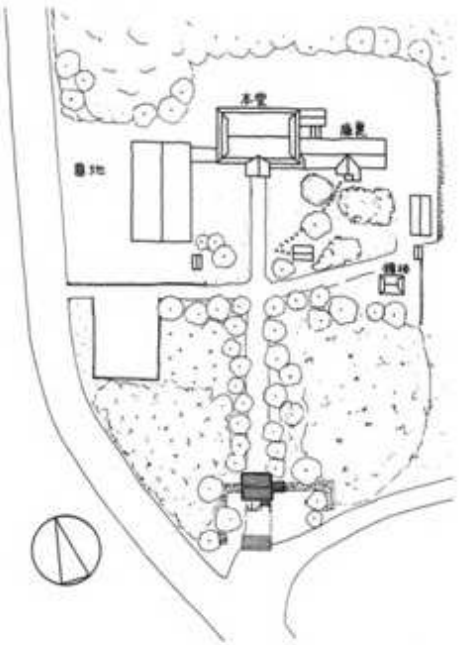

1 養林寺	2 勢多郡大胡町堀越1259（北条教善）	
3 浄土宗	4 天正18年大胡城主牧野康成が牧野家の菩提寺として創立，その後江戸時代に三度の火災（寺伝）	
5 山　門	6 不　明	
7 1間1戸四脚門，切妻鉄板葺		
イ 自然石敷きつめ 一部石製礎盤，自然石礎石	ロ 円　柱	ハ 控柱－大斗肘木，主柱－平三斗
ニ 主柱筋－挨束	ホ 二軒，疎棰，平行棰	ヘ
ト	チ	リ 石　敷
ヌ 化粧屋根裏	ル	ヲ 頭貫鼻，実肘木，花肘木，破風板端に繰形
ワ 柱，貫等－黒，他素木	カ	
8	9 町指定重要文化財	昭和53年11月26日
10		吉田，中西

養林寺山門

山門外観

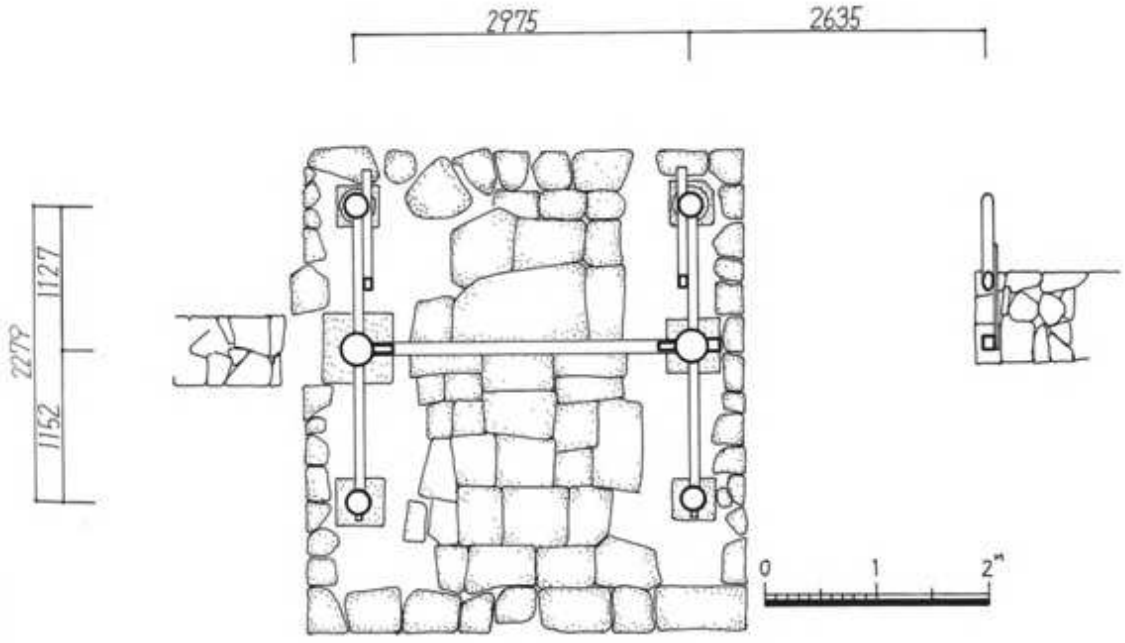

山門平面図

竜光寺

本堂は正面９間，側面６間の建物である。屋根は寄棟で，元茅葺であった。

内部の柱や差物に多くの痕跡があり，かなりの改造が窺える。前面の室列は中古の改造によるものであろう。

軒がせがい造であることや，各室の柱が方柱であること，内法長押が廻り，長押上が白壁になること，棹縁天井であることなど住宅的意匠が多くみられる本堂である。

18世紀前半頃の建立と思われるが，建立年代を示す資料はない。

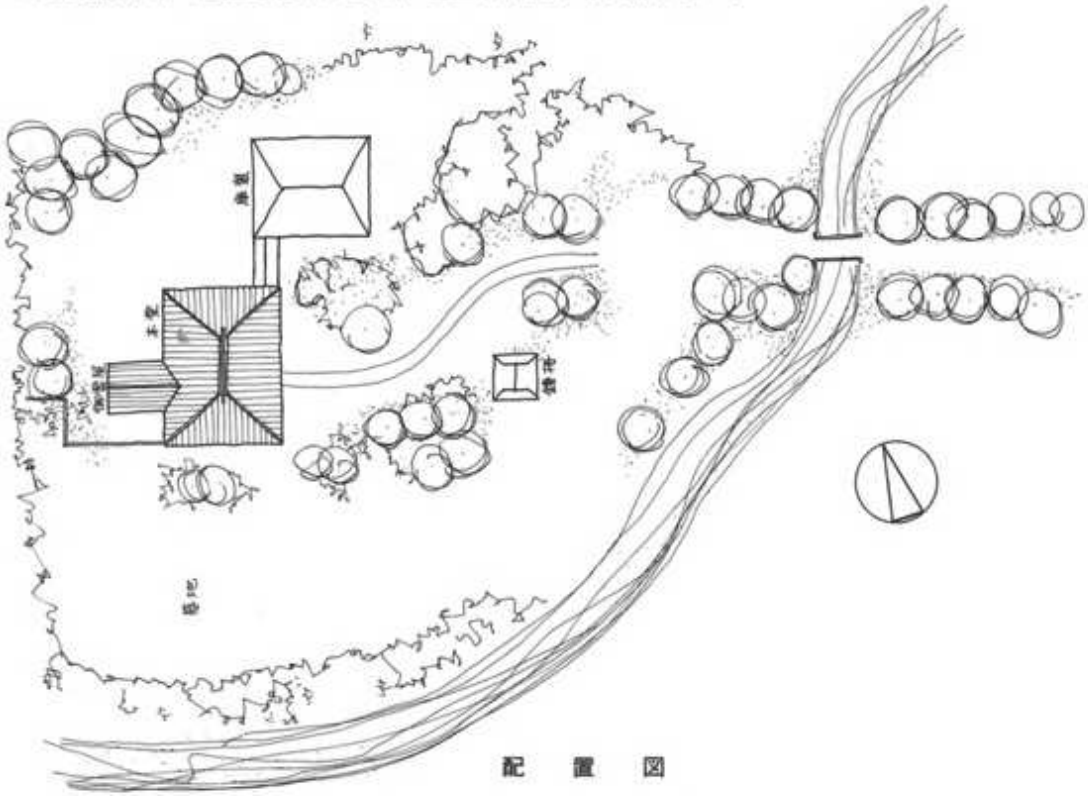

配　置　図

1 竜光寺	2 勢多郡鮎川村大字女淵1160（岩井孝志）	
3 (赤城山) 曹洞宗	4 天正10年(1582)女淵城主新井図書守影部右衛門の創建と伝え，文禄３年(1594)豊川妙厳寺９世天室伊堯を招いて開山とした。	
5 本　堂	6 建立不明，２年前に茅葺に鉄板をかぶせる。	
7 正面９間，側面６間単層，寄棟鉄板葺（もと茅葺）		
イ コンクリート基壇，自然石礎石	ロ 土台あり，方柱 縁，内法，天井長押	ハ 外部組物なし 内陣まわり，禅宗様平三斗
ニ	ホ せがい造	ヘ
ト 両側面背面の一部のみ切目縁	チ	リ 内陣－拭板敷，外陣－畳敷
ヌ 棹　縁	ル 厨子－正面１間，側面１間入母屋唐破風付	ヲ 内陣頭貫鼻程度
ワ 軸部－黒塗	カ	
8	9	
10		吉田，中西

龍光寺本堂

本堂外観

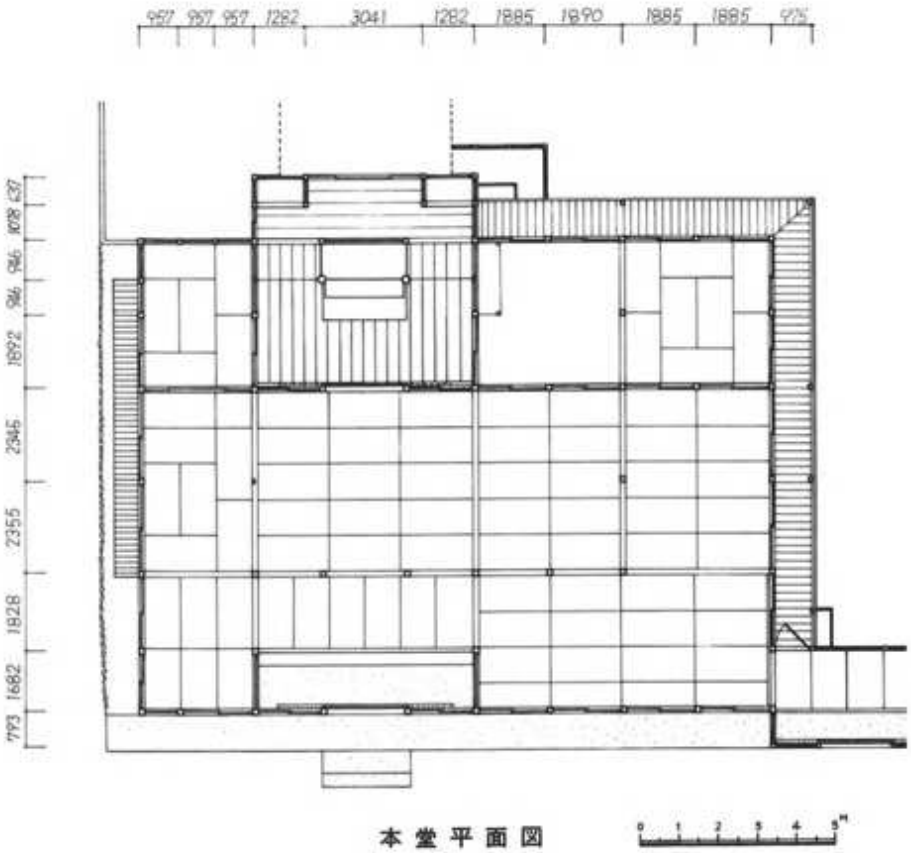

本堂平面図

常広寺

常広寺境内に移築したもので，もとは川に臨んで建っていたと伝わる。

方１間の小規模な建物で，寄棟の屋根は調査時（昭和53年11月）直前までは茅葺のままであった。中備は蟇股で台輪を用いている。

欄間や軒支輪など内法長押上に彫刻が多い。須弥壇は背後に突出し，その前の２本の柱と虹梁は丹塗で，表面は金箔押である。

内部板壁に蓮，天井に竜，向拝部分の天井に天女の絵がある。このうち，内部天井画には「法橋永春画」の銘と「義信」の落款がある。

「干時享和三癸亥，初……奉再建立弁天堂一宇寺壇…」と記された棟札があったといわれ，建立年代は享和３年（1803）頃とみてよい。

（棟札）
干時享和三癸亥初
、
奉再建立弁天堂一宇
…
（天井画）
法橋永春画図

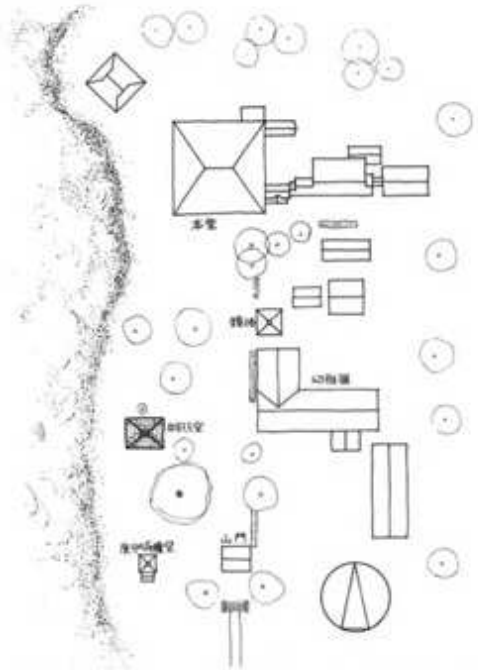

配置図

1 常広寺	2 勢多郡新里村大字山上字城山	
3 曹洞宗	4 天正年間（1573～1592）智覚照元禅師の開山と伝わる	
5 弁財天堂	6 享和３年（1803）建立（棟札）常広寺境内へ移築された（旧地不詳）。昭和50年茅葺から鉄板葺へ葺替	
7 正面１間，側面１間向拝１間付背面１間突出あり，単層寄棟妻入，鉄板葺（もと茅葺）		
イ 切石積基壇，上面漆喰，向拝のみ木製礎盤，切石，他自然石礎石	ロ 円柱（向拝のみ方柱）地，縁，内法長押，台輪あり	ハ 出　組
ニ 蟇　股	ホ 二軒繁棰，平行棰，背面突出部のみ一軒	ヘ
ト 正側面三方切目縁	チ 擬宝珠高欄	リ 板敷
ヌ 鏡天井	ル 禅宗様須弥壇	ヲ 欄間，波支輪に彫刻
ワ 彫刻－極彩色，内部，向拝部分天井絵　須弥壇前柱－丹胡粉，虹梁－丹胡粉金箔	カ ？	
8	9 村指定	昭和53年11月25日
10		吉田，中西

常光寺弁財天堂

弁財天堂外観

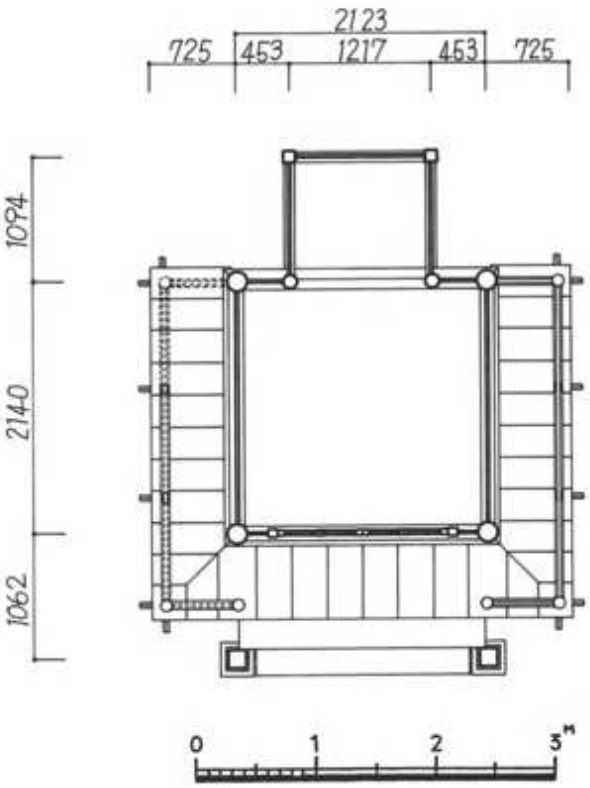

弁財天堂正面図

善昌寺

善昌寺の創立は大同元年（806）と伝わる。現在の本堂は，天明年間（1781～1789）に建てられた仮本堂がそのまま残っているといわれているが，根拠になる資料を欠いている。

外観は，内法長押上を白壁とし，正面のみ柱頭に舟肘木があるだけで，いたって簡素である。内部も外観同様簡素であるが，内・外陣境に一部極彩色の彫刻がみられる。また明治期に描かれたものであるが，室境には仏や天女などの板絵欄間がある。

本堂としては極めて簡素で，規模も大きくないことからみて，言伝えの通り，現本堂は天明年間建立の仮本堂であることも考えられる。

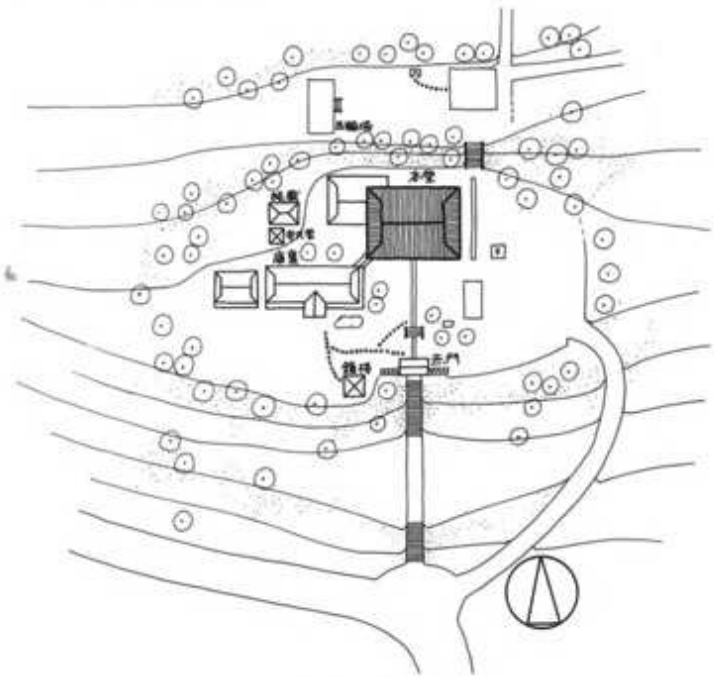

配　置　図

1 善昌寺	2 勢多郡新里村新川2728	
3 天台宗	4 大同年間（806～810）創立（寺伝）	
5 本　堂	6 天明年間（1781～89）に建てられた仮本堂が現在の本堂（寺伝）	
7 正面7間，側面6間単層，入母屋桟瓦葺		
イ コンクリート基壇，自然石礎石	ロ 土台，方柱，縁，内法長押あり	ハ 絵様舟肘木（正面のみ）他は組物なし
ニ	ホ 二軒，疎垂，平行垂	ヘ
ト 正，側三方，正面，東側面切目縁，西側面榛縁	チ	リ 畳敷，但，外陣は畳を追回し敷，外陣中央，内陣－拭板敷
ヌ 棹縁天井，外陣－格天井	ル 禅宗様須弥壇，厨子－正面1間入母屋妻入唐破風付	ヲ 内，外陣境－彫刻欄間
ワ 部屋境－板絵欄間，－厨子－極彩色	カ	
8	9	昭和53年11月25日
10		吉田，中西

善昌寺本堂

本堂外観

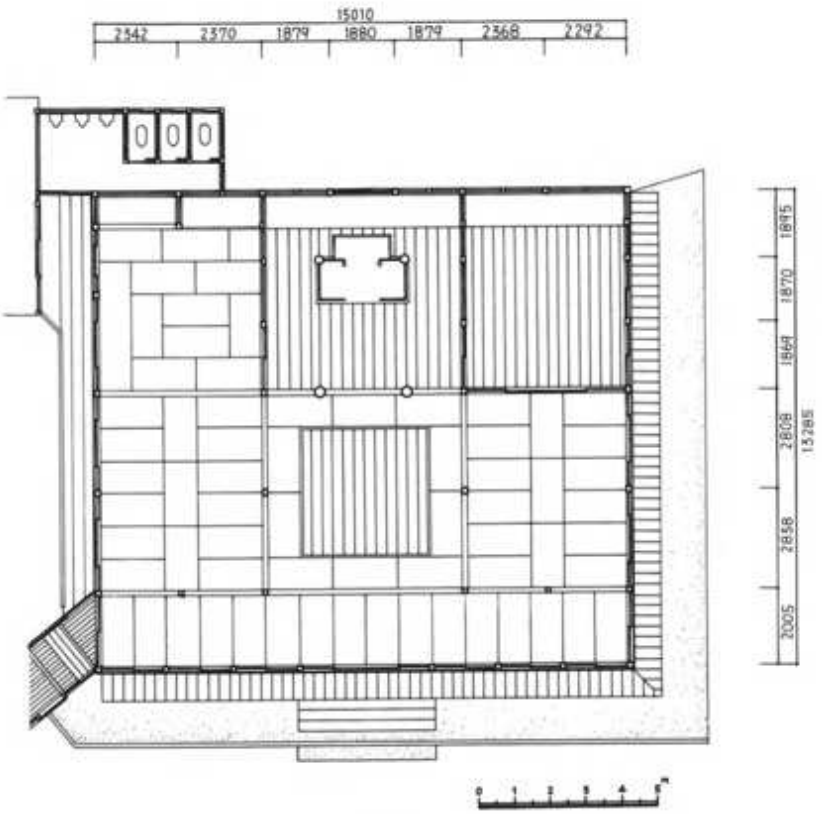

本堂平面図

医光寺

(本堂)

1 医光寺	2 勢多郡黒保根村上田沢326（空井恭信）	
3 高野山真言宗	4 弘仁11年(820)弘法大師の開基(寺伝)現住職は55代	
5 本　堂	6 延享4年(1747)建立(柱墨書)，昭和5年カヤ葺から桟瓦葺へ	
7 正面12間，側面9間単層寄棟，桟瓦葺		
イ 切石積基壇，基壇上面石敷，自然石礎石	ロ 土台，方柱（来迎柱等4本円柱）縁，内法長押	ハ 絵様舟肘木
ニ な　し	ホ 二軒，疎棰，平行棰	ヘ な　し
ト 正面，切目縁	チ な　し	リ 入側，内陣－拭板敷，他畳敷
ヌ 入側－棹縁天井，他－格天井	ル 禅宗様	ヲ 部屋境／入側境 } 欄間に彫刻欄間
ワ 柱－赤，彫刻欄間－極彩色	カ 不明	
8	9	昭和53年11月24日
10		吉田，中西

(薬師堂)

1 医光寺	2 勢多郡黒保根村上田沢326	
3 高野山真言宗	4	
5 薬師堂	6 もとの薬師堂を桜山吉祥寺の本堂とした後，正徳5年(1715)建立（過去帳）	
7 正面3間，側面3間単層，入母屋1間向拝付に正面5間側面3間単層，入母屋の張出し部分鉄板葺		
イ 切石積基壇，基壇上面石敷，向拝柱のみ木製礎盤，切石礎石，他自然石礎石	ロ 方柱，縁長押，台輪（主部のみ）台輪，頭貫鼻木鼻	ハ 平三斗
ニ 纂　股	ホ 二軒繁棰，平行棰	ヘ 木連格子
ト 正面，切目縁	チ な　し	リ 畳敷，主部－追回し敷（拭板敷）
ヌ 繁部分－棹縁天井	ル 禅宗様須弥壇，厨子方1間寄棟	ヲ 向拝部分繁梁頭，手挟，纂股内部
ワ 彫刻－極彩色，他素木	カ	
8 薬師如来	9	昭和53年11月24日
10		吉田，中西

(山門)

1 医光寺	2 勢多郡黒保根村上田沢326	
3 高野山真言宗	4	
5 山　門	6	
7 3間1戸薬医門　単層，切妻，カヤ葺		
イ 切石礎石	ロ 方　柱	ハ せがい造
ニ	ホ 一軒，疎棰，平行棰	ヘ 纂　股
ト	チ	リ 土　間
ヌ 化粧屋根裏	ル	ヲ
ワ 素　木	カ ？	
8	9	昭和53年11月24日
10		吉田，中西

医光寺本堂

医光寺は弘法大師によって，弘仁11年（820）に創立されたという。

永禄元年（1558）の銘をもつ虚空蔵菩薩像（銅製）と13世紀初期の作とみられる虚空蔵菩薩経（ともに県指定重要文化財）を納める。

本堂，庫裏，山門，薬師堂があるが，庫裏を除く３棟はいずれも江戸時代の建立である。

本堂は山門の左手後方にある。寄棟，桟瓦葺で，正面12間，側面９間の大規模な建物である。舟肘木だけで，白壁を基調とする簡素な外観であるが，内部は入側境，室境に彫刻欄間があり，内陣・外陣境の支輪に極彩色の彫刻があるなど，外観とは異なる雰囲気をもつ。

来迎柱の根元（床下部）に「延享四卯年十月吉日建立」の墨書があり，本堂の建立は延享４年（1747）頃とみてよい。

（本堂西来迎柱墨書銘）
此木施者　目　星野弥
延享四卯年十月吉日建立

本堂外観

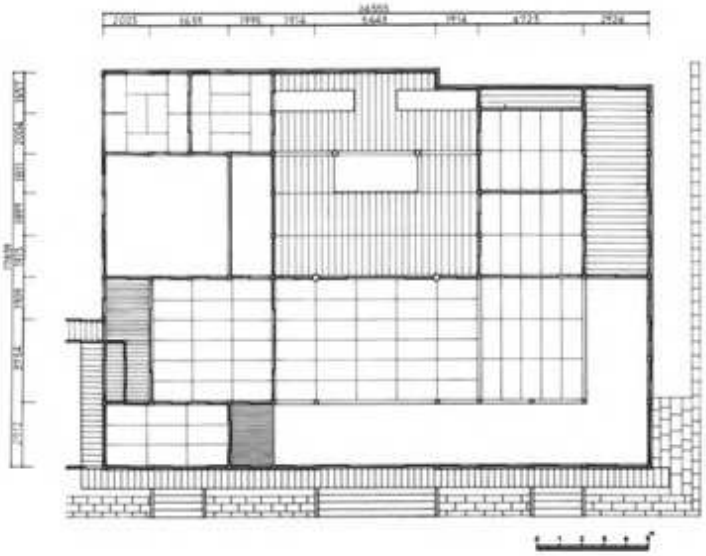

本堂平面図

医光寺薬師堂

薬師堂は山門の正面に位置し，７～８ｍ程高い奥まった平坦地に建っている。

現在Ｌ字型の構成であるが，東に延びる８帖間・４帖間を含む突出部は中古に増築したものである。当初は方３間の室を中心とする西側の一画で，四方に縁をもち，正面に向拝がある入母屋の建物であった。方３間の室は畳を追回に敷き，正面奥に須須壇・厨子を置く。東側突出部の２室は畳が敷詰められていて，８帖間は方３間の室と同様格天井であり，４帖間は棹縁天井である。組物は平三ツ斗で，中備の蟇股や木鼻に彫刻・彩色がみられるが，全体として素木が多い質素な建物である。建立年代は正徳５年（1715）と伝わり，様式的にみても，ほぼその頃と思われる。ただし，建立年代を示す明確な資料はない。

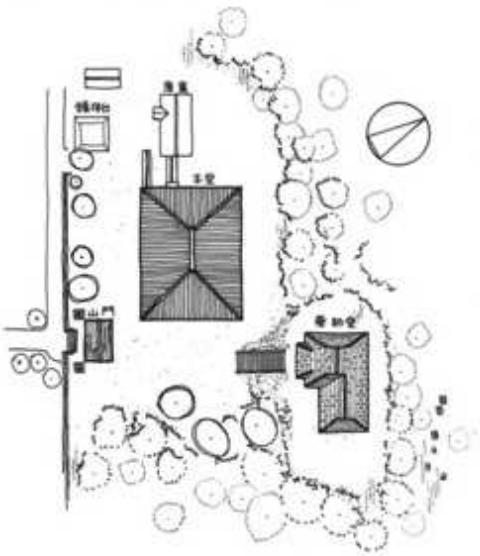

配　置　図

薬師堂外観

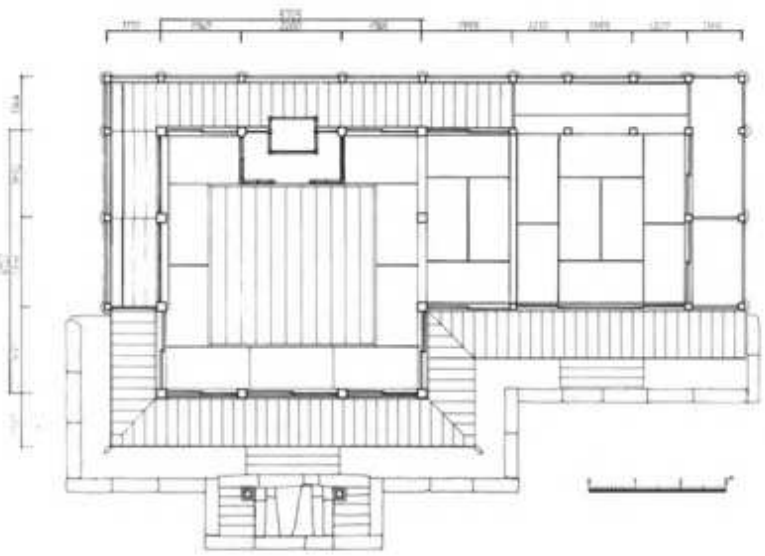

薬師堂平面図

医光寺山門

3間1戸の薬医門で，茅葺の素朴な門である。棟束に大瓶束を用いていること，門内部に2本控柱があることが，この門の特異な点である。正面中央の2本の柱に藁座が残っていて，元は門扉があったことがわかる。

建立年代は不明である。

山門外観

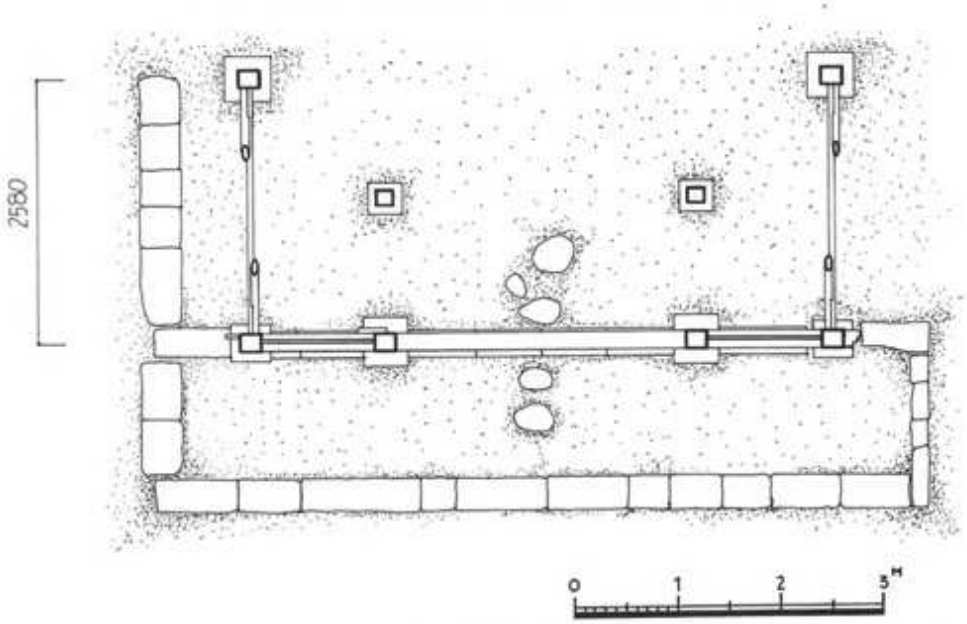

山門平面図

真光寺

茲覚大師が平安時代の初期に開いたと伝えられているが定かでない。室町時代の初期応永元年（1394）天台宗の僧叡海が住職となり開基第１世を称した。天台宗関東５個寺の１つで格式の高い僧正寺である。その昔天台宗における談議所の１つとして仏教を中心とする文化的講座が常設され，学僧多数を収容する道場であった。万日堂は１日１万遍の念仏を唱える道場であったためにこの名がつけられたと伝え，東向きに建てられている。堂宇の前面北側に１石造蔵菩薩が安置されてあり，この石地蔵には下図のように開基者とその年月が刻まれている。この石地蔵から万日堂は「権僧上法印全海」によって延宝３年（1675）４月に完成し開基されたことが判明する。堂宇は草葺であるが昭和48年以来その上をカラー鉄板で覆っている。後世の修理少なく保存状態良好であり，本県における17世紀後半の建築様式を知る上で数少ない貴重な遺構である。

1 真光寺	2 渋川市並木町748	
3 天台宗	4 応永元年(1394)	
5 万日堂	6 延宝３年(1675)（石仏銘）	
7 正面三間，側面４間，単層，寄棟		
イ 低い基壇，礎石（切石）	ロ 方柱，内部４本のみ方柱	ハ 外部平三斗，内部出組
ニ 蟇　股	ホ 二　軒	ヘ な　し
ト ３　方	チ 擬宝珠	リ 畳
ヌ 格天井	ル 唐　様	ヲ
ワ	カ	
8 阿弥陀如来	9 な　し	
10		桑原，村田

真光寺万日堂

万日堂外観

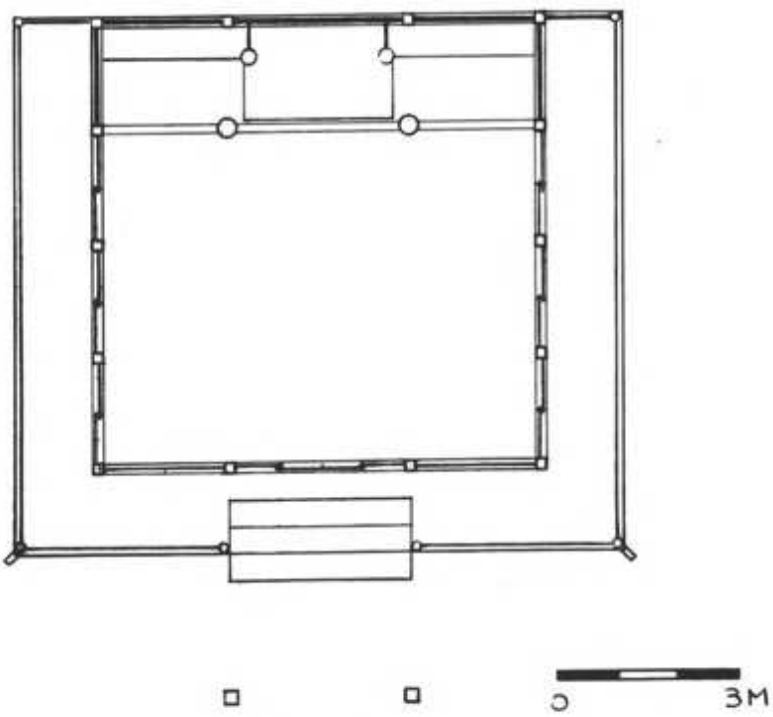

万日堂平面図

真光寺閻魔堂

閻魔堂の建築についての記録等は残っていない。遺構は簡素な造りになっているが，正面の虹梁および蟇股等の手法から17世紀にまで遡る古い遺構であることは間違いないであろう。堂宇は3間3面の方形造りで北面し，屋根を鉄板瓦棒葺にしているが，当初は草葺であったと思われる。堂内には台上に座高2.m程もある閻魔大王が正面を向いて座している。閻魔堂もあるいは万日堂の建立された延宝3年（1675）に近い時期に建立されたものとみてよいであろう。

閻魔堂正面（上部）

[1] 真光寺	[2] 渋川市並木町748	
[3] 天台宗	[4] 応永元年(1394)	
[5] 閻魔堂	[6] 17世紀後半頃	
[7] 正面3間，側面3間，単層，方形		
[イ] 基壇，礎石(自然石)	[ロ] 方　柱	[ハ] 正面平三斗，他は舟肘木
[ニ] 蟇　股	[ホ] 二　軒	[ヘ] な　し
[ト] 1方（前面）	[チ] な　し	[リ] 板　張
[ヌ] 竿縁天井	[ル] な　し	[ヲ]
[ワ]	[カ]	
[8] 閻魔大王	[9] な　し	
[10]		桑原，村田

真光寺閻魔堂

閻魔堂外観

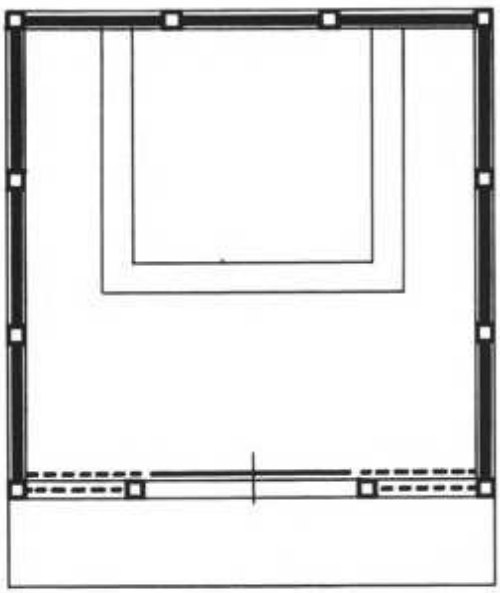

閻魔堂平面図

真光寺山門

山門はいい伝えによれば渋川八幡宮本殿の余材で造ったといわれている。渋川八幡宮の境内には本殿建立の石碑があり「慶長七壬寅天　建立八幡宮　施主入沢新左右衛門吉広　敬白」と刻まれており渋川八幡宮本殿は慶長7年（1602）に建立されたことが明らかである。当山門はその余材で造ったといわれることから推察して，慶長7～8年頃建立された遺構とみておけば妥当であろう。

山　門（上部）

1 真光寺	2 渋川市並木町748	
3 天台宗	4 応永元年(1394)	
5 山　門	6 慶長7～8年(1602～1603)（寺伝）	
7 薬医門，単層，切妻，桟瓦葺		
イ 礎石(切石)	ロ 方　柱	ハ
ニ	ホ 一　軒	ヘ 東　立
ト な　し	チ な　し	リ 中央切石敷，他は土間
ヌ 鏡　板	ル な　し	ヲ
ワ	カ	
8 な　し	9 な　し	
10		桑原，村田

真光寺山門

山 門 外 観

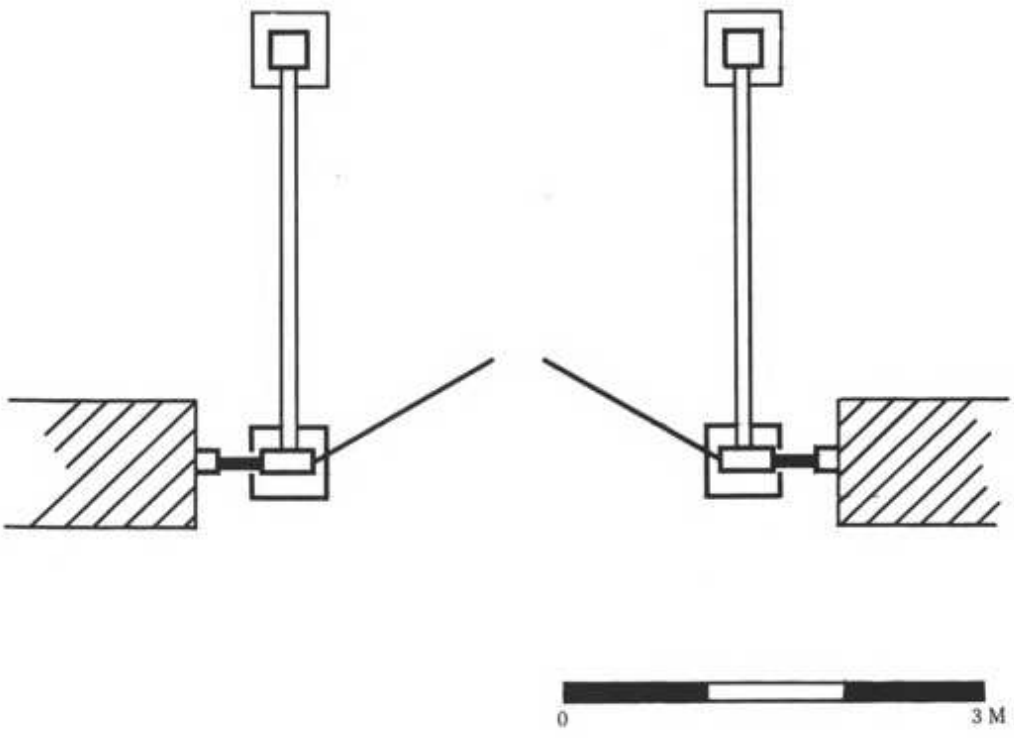

山 門 平 面 図

長純寺

長純寺は金富山と号し，箕輪城主長野氏の菩提寺の一つであり，明応６年（1497）に箕郷町下芝の地に創建された。開基は長野信業，開山は鬼石の永源寺４世幻室伊逢禅師である。長野信業の子である業政により，母の17回忌の供養として寺を現在地に移した。その後，数回火災にあい，現存のものは当初のものではない。

本堂は棟札より享保21年（1736）４月２日に建立されたことは明らかである。それは，落着いた質素な様式からみて妥当と思われる。棟梁は室田の清水弥次兵衛尉重里である。

本堂棟札写

1 長純寺	2 群馬郡箕郷町富岡852	
3 曹洞宗	4 明応６(1497)年	
5 本　堂	6 享保21(1736)年	
7 単層，入母屋，桟瓦葺		
イ 基壇あり	ロ 方柱(一部円柱)	ハ 内部一手先(三ツ斗)，外部舟肘木
ニ 外部なし，内部間斗束	ホ 二軒，疎垂木	ヘ 複合式
ト 側面，裏面の３方	チ な　し	リ 畳，板張
ヌ 室中，仏間は折上格天井，他は棹縁天井	ル 須弥壇あり	ヲ
ワ	カ	
8	9 な　し	
10		桑原，村田

長純寺本堂

本堂外観

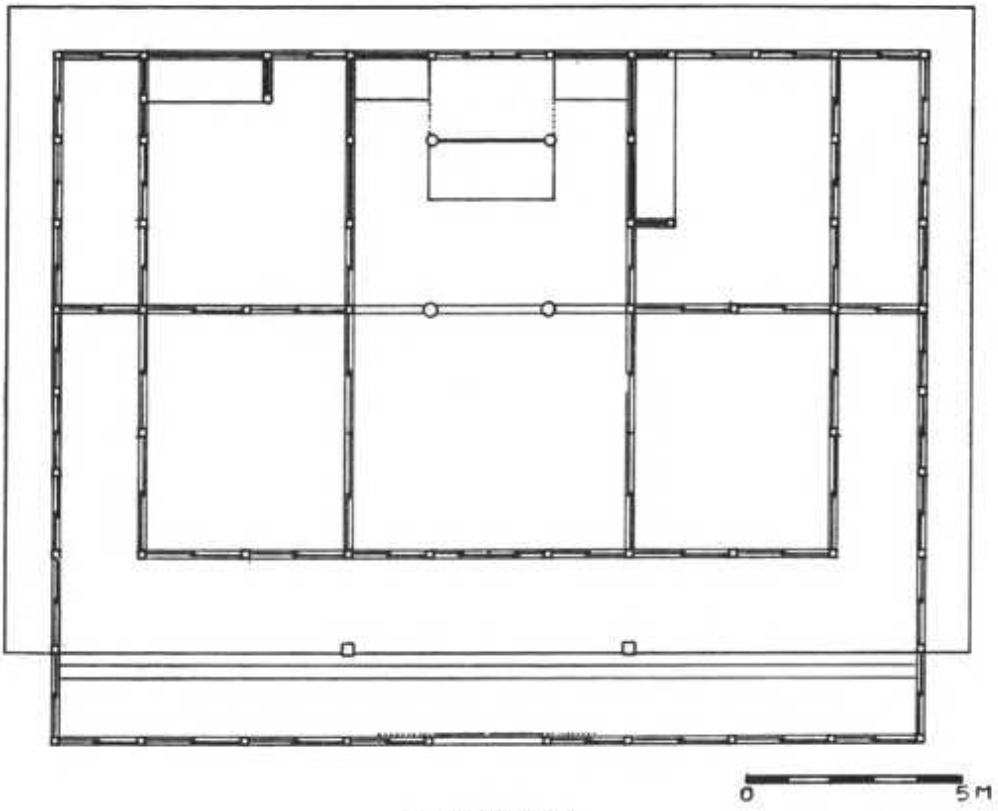

本堂平面図

空恵寺

最初は天台宗で大同元年（806）最澄が開山したと伝える旧蹟で，境内は現在地より北約2km程山深いところにあったと伝える。境内が現在のところに移されたのは鎌倉の建長寺から華巌禅師を招請して文永7年（1270）に開山した時からといわれ，この時以降宗派を臨済宗に改め当時の白井城主長尾権四郎平景貎は伽藍を復興し菩提寺とし寺領として30町を寄進したという。本堂は棟札によって天保6年（1835）11月に建立された遺構であることが判明した。棟札に墨書されている職人名を記すと次のようである。

大工棟梁当国群馬郡新井邑松岡出雲正藤原富盛，同脇棟梁同所同苗久太郎明貴，松岡門人内海半兵衛庸真，大嶋栄吉郎夫久，南定吉郎光義，岡田兵吉郎，中沢和蔵，松岡松五郎，青山弥太郎，同棟梁津久田邑須田新左衛門信邦，須田門人千木良豊五郎，須田音吉郎，同大惣治，阿建平吉郎，林虎吉郎，阿建吉蔵，彫工武州熊谷駅小林源八正俊，彫工門人吉沢三治郎，登内金作，塚腰鶴之助，木挽高野金六，同忠太郎，同又市，同常蔵同久米蔵，同作太郎，同喜七，同熊蔵，鳶頭当所飯塚隼助，武州八幡山福嶋虎右衛門，辰五郎，和市

本堂内部

1 空恵寺	2 北群馬郡子持村大字白井3958	
3 臨済宗	4 文永7年(1270)	
5 本　堂	6 天保6年(1835)	
7 単層，寄棟		
イ 礎石（切石）	ロ 方柱，円柱4本のみ	ハ 外部平三斗，内部出組
ニ 外部なし，内部蟇股	ホ 二軒疎垂	ヘ な　し
ト 3方（ヌレエン）	チ な　し	リ 畳
ヌ 折上格天井	ル	ヲ
ワ	カ	
8 虚空蔵菩薩	9 な　し	
10		桑原，村田

空恵寺本堂

本堂外観

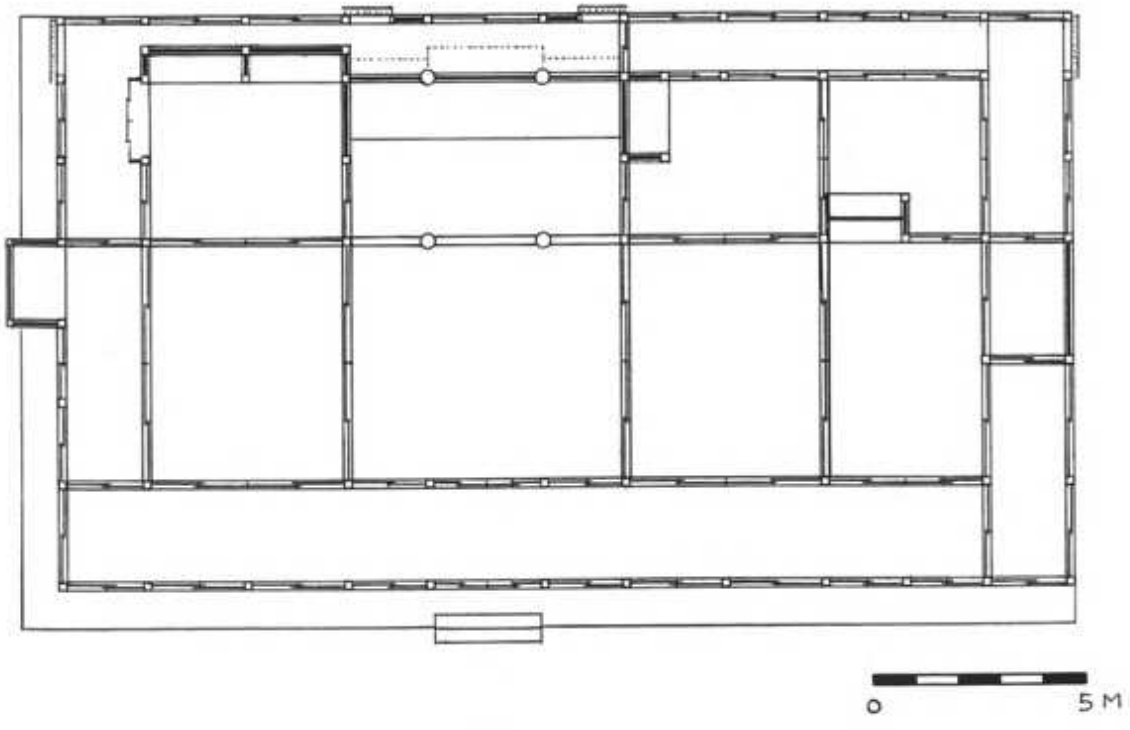

本堂平面図

空恵寺山門

当山門は３間２面の楼門で唐様を加味した和様の強い折衷様式で元禄年間の建立と伝承する。虹梁・木鼻等にみられる唐草文様は巻が長く，葉は簡素であり，また蟇股の火頭曲線にも古風な手法がうかがわれる。このようなところから当山門の建立年代は伝承の通り元禄年間とみても大過ないであろう。昭和45年県教委によって屋根替工事が行なわれ，草葺屋根を現在のような銅板葺に改修した。

山　門　蟇　股

1 空恵寺	2 北群馬郡子持村大字白井3958	
3 臨済宗	4 文永７年(1270)	
5 山　門	6 元禄年間（1688～1704）（寺伝）	
7 三間，平楼門		
イ 基壇，礎石（切石）	ロ 円　柱	ハ 出　組
ニ 挨　拶	ホ 二軒繁棰	ヘ
ト 四　方	チ 跳高欄	リ 土　間
ヌ 格天井	ル 和　様	ヲ
ワ	カ	
8 県重文（昭和30年）	9	
10		桑原，村田

空恵寺山門

山　　門

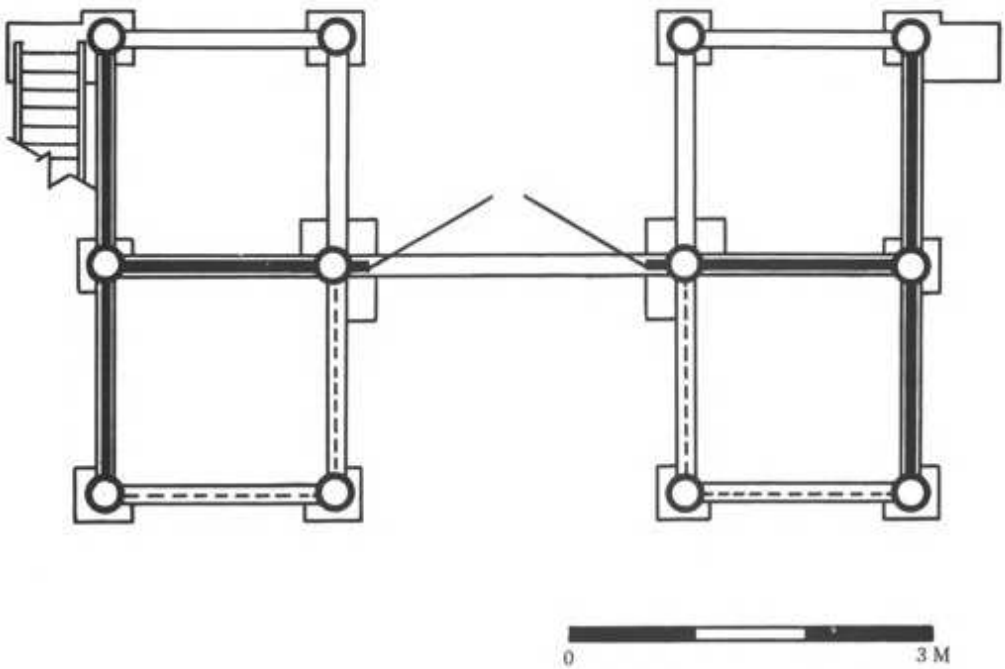

山門平面図

双林寺

双林寺は文安４年（1447）白井城主長尾昌賢入道景仲の開基と伝える。寺に残されている「歴代略年譜」によれば「元禄七年十一月寺不残回禄其後建了ス，大風ニ而吹潰直ニ再建立畢」とあることから，元禄７年火災にあい寺の建物は総べて灰塵に帰してしまった。その後再建すれどもこんどは大風にあって潰れてしまったので，ただちに再度建築にとりかかり伽藍をととのえたものと考えられる。具体的に本堂の建立年代を考察すると，内陣の欄間裏に「施主白井　金井善兵衛内室　大工上州沼田庄岩室住青柳佐次右衛門清春作之　現双林髄得峯代」とある。さらに「歴代略年譜」によれば24代目の住職に得峰徹随大和尚がおり「元禄十五壬午年武州七本木宝泉寺より進山，宝永五戊子年退院同七庚寅年四月廿八日於立野昌福寺迂化被成候」とあることから，欄間裏の髄得峰とは「歴代略年譜」の得峰徹髄大和尚を指すものと判断する。従って双林寺本堂は元禄15年（1702）～宝永５年（1708）の間に完成したものと考えてよいであろう。

本　堂　内　部

1 双林寺	2 北群馬郡子持村大字中郷2399	
3 曹洞宗	4 文安４年(1447)	
5 本　堂	6 元禄15年～宝永５年（1702～1708）	
7 正面11間，側面７間，単層，入母屋		
イ 基壇・礎石（切石）	ロ 方柱，円柱６本	ハ 外部大斗肘木，内部出組
ニ 外部なし，内部蟇股	ホ 二軒大疎垂	ヘ
ト	チ な　し	リ 畳，拭板
ヌ 内陣格，他は竿縁	ル 唐　様	ヲ
ワ	カ	
8 聖観音像	9 な　し	
10		桑原，村田

双林寺本堂

本堂外観

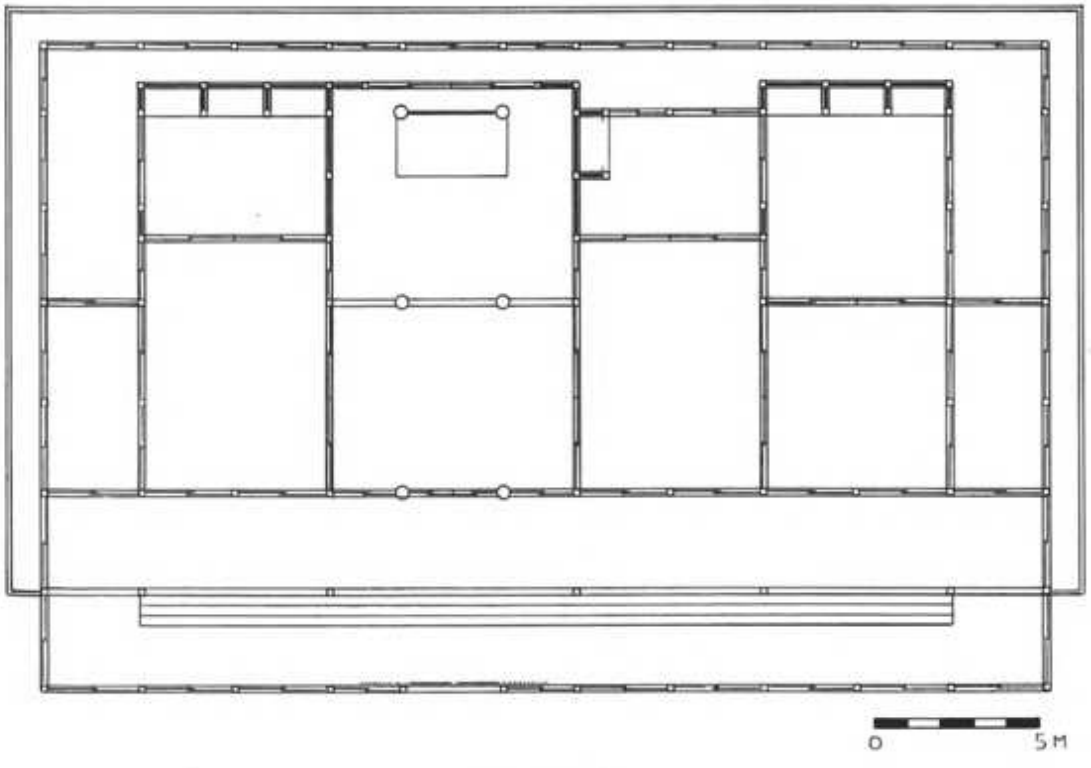

本堂平面図

双林寺山門

山門については特に記録等を残していない。3間正面の楼門で入母屋造り瓦葺であるが，これは昭和16年に草葺を瓦葺に改めたものである。和唐折衷のすぐれた様式を示しており，各部の手法から建立年代は本堂と同時期のものと推察されるので，元禄15年（1702）～宝永5年（1708）の間に建立されたものとみて間違いないものと思われる。屋根の改修時に妻飾の部分全体を漆喰壁にしてしまったため，当初の妻飾がわからなくなってしまったのは大変残念なことである。

山門中央部

[1] 双林寺	[2] 北群馬郡子持村大字中郷2399	
[3] 曹洞宗	[4] 文安4年(1447)	
[5] 山　門	[6] 元禄15年～宝永5年(1702～1708)	
[7] 二重門，正面3間，側面3間，入母屋		
イ 礎石（切石）	ロ 円　柱	ハ 四手先
ニ 蟇　股	ホ 二軒疎棰，下層一軒	ヘ 不　明
ト 四　方	チ 擬宝珠	リ 土　間
ヌ 1階格，2階竿縁	ル	ヲ
ワ	カ	
[8]	[9] な　し	
[10]		桑原，村田

双林寺山門

山門外観

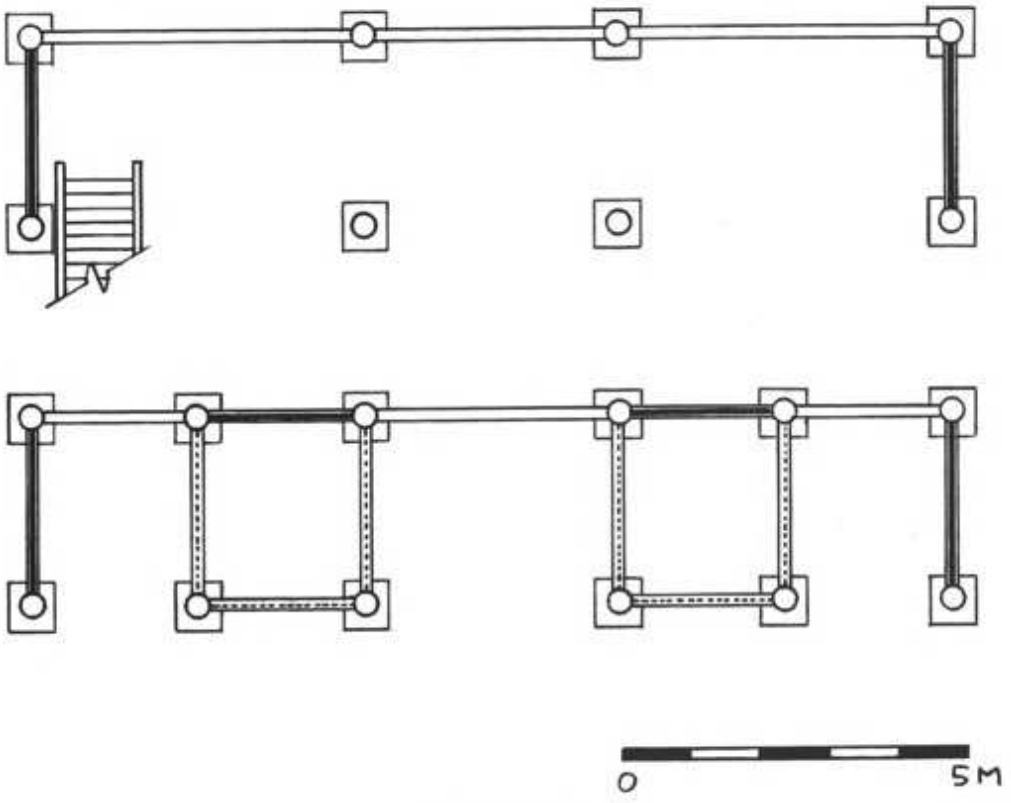

山門平面図

水沢寺

水沢寺の創建は平安時代初期の頃といわれているが定かでない。その昔堂宇の数30有余，御仏の数1200体にも達したという名刹であったと伝えるが，たびたびの火災によって古い建物はことごとく焼失し，寺に残る普請覚帳によれば観音堂・地蔵堂・仁王門（山門）は共に天明７年（1787）に完成したものである。観音堂の屋根は方形造で銅板葺としているが，これは昭和35年に葺替えられたもので，それ以前は草葺であた。普請した大工名は不明であったが観音堂の向拝部天井には次のような絵師の名を墨書していた。

向って左側の天井…稲含山子画，中央の天井…稲含山守春，向って右側の天井…稲含山人図

観音堂向拝部

1 水沢寺	2 北群馬郡伊香保町水沢214	
3 天台宗	4 平安時代初期	
5 観音堂	6 天明７年(1787)	
7 正面３間，側面３間，単層，方形		
イ 礎石（切石）	ロ 円柱，向拝方柱	ハ 外部二手先，内部出組
ニ 外部蟇股，内部なし	ホ 二軒繁垂	ヘ な し
ト 四 方	チ 擬宝珠	リ 畳
ヌ 格天井	ル 唐 様	ヲ
ワ	カ	
8 十一面千手観世音菩薩	9 な し	
10		桑原，村田

水沢寺観音堂

観音堂外観

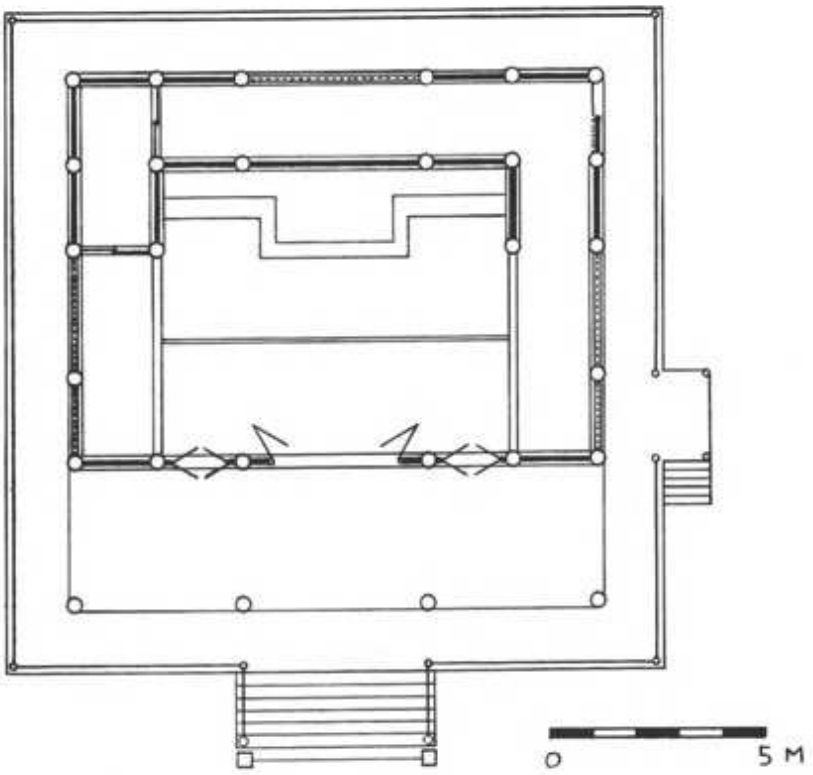

観音堂平面図

水沢寺地蔵堂

地蔵堂は六角形の平面をしており２層である。屋根を鋼板葺にしているが，これは昭和６年に草葺であったものを改修したものである。地蔵堂は別名六角堂とも称し内部には六面に向けて六地蔵を安置し，この六地蔵は芯礎を軸として輪廻するという県内では大変めずらしい構造をとっており，地蔵信仰の代表的建物として昭和48年県の重要文化財に指定されている。建立立代は観音堂の項で述べたように天明７年（1787）に完成したものである。

地蔵堂軒部分

[1] 水沢寺	[2] 北群馬郡伊香保町水沢214	
[3] 天台宗	[4] 平安時代初期	
[5] 地蔵堂	[6] 天明７年(1787)	
[7] 重層，六角堂		
[イ] 低い基壇，柱下礎盤	[ロ] 円　柱	[ハ] 出　組
[ニ] な　し	[ホ] 二軒扇棰	[ヘ] な　し
[ト] な　し（二層にあり）	[チ] な　し（二層にあり）	[リ] 石　敷
[ヌ] 化粧屋根裏	[ル] な　し	[ヲ]
[ワ]	[カ]	
[8] 地蔵（青銅製６体）	[9] 県指定（昭和48年）	
[10]		桑原，村田

水沢寺地蔵堂

地蔵堂外観

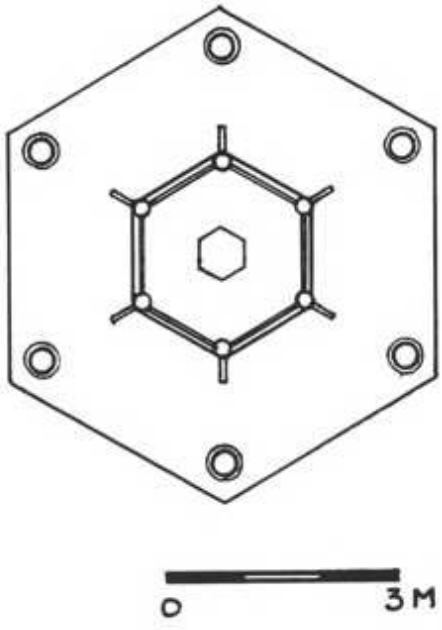

地蔵堂平面図

水沢寺仁王門

仁王門は３間２面２層入母屋造り（楼門）で前後に唐破風をつけ，柱上では三手先の斗組を２列に組み上げ，彫刻・彩色をこらし近世建築特有の華麗さを遺憾なく表現している点で特に注目される。建築様式は和唐折衷様式であり，昭和44年に草葺であった屋根を鋼板葺に改修したこと以外に後世の補修はほとんどみられず，天明７年（1787）に建立された当初の様子を大変よく今日に伝えている。一階中央部の天井画の隅に次の様な墨書があった。「法眼探雲行年八十五歳筆」

仁王門中央部

1 水沢寺	2 北群馬郡伊香保町水沢214	
3 天台宗	4 平安時代初期	
5 仁王門	6 天明７年(1787)	
7 三間一戸，楼門，入母屋		
イ 低い基壇，礎石（切石）	ロ 円　柱	ハ 三手先
ニ 蟇　股	ホ 二軒繁棰	ヘ 虹梁大瓰東
ト 四　方	チ 逆蓮頭	リ 切石敷
ヌ 格天井	ル	ヲ
ワ	カ	
8	9 な　し	
10		桑原，村田

水沢寺仁王門

仁王門外観

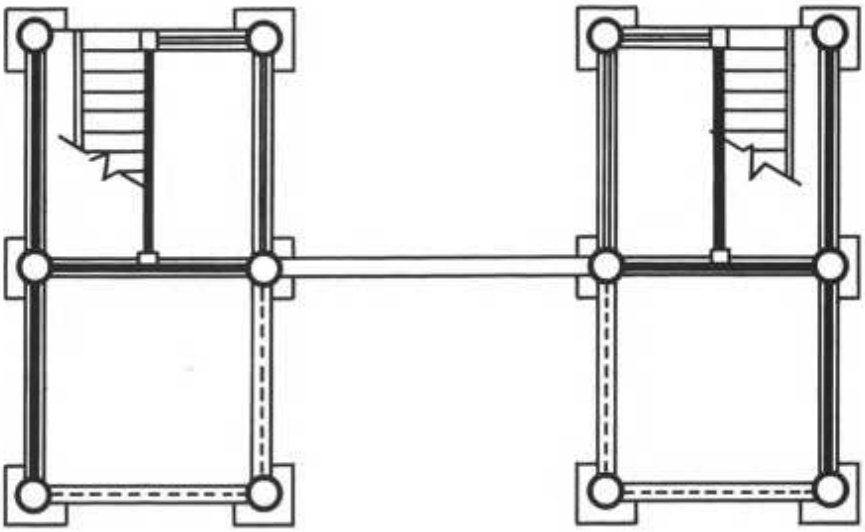

仁王門平面図　0　3M

東光寺

東光寺には本堂・庫裏・薬師堂・山門などがあるが，それらの建立年代を明らかにする棟札・文献はない。しかし，その中で薬師堂が様式的にもしっかりとしており，最も古い年代のものと思われる。

薬師堂の水引虹梁部分にかかっている鰐口に次の銘がある。

（前面）奉納文化六己巳年10月日　施主長岡村中　薬師如来宝前

（裏面）神薬師山三十一世法印乗然代

中備に間斗束をいっぱいならべたり，彫刻を施した軒支輪を使用したり，虹梁の唐草が波模様になったりしていて，化政期の様式がよくでており，それと鰐口の年代とが一致することから，当薬師堂は文化年間（1804～18）頃の建立と思われる。堂内には，村の重文に指定されている唐様の厨子が安置されている。

薬師堂側面上部

1 東光寺	2 北群馬郡榛東村長岡1247	
3 天台宗	4	
5 薬師堂	6 文化年間（1804～17）	
7		
イ 基壇，切石の礎石	ロ 円柱（向拝部のみ方柱）	ハ 三手先，唐様
ニ 間斗束，蟇股併用	ホ 二軒，支輪あり，繁棰木二軒，支輪	ヘ な　し
ト 4　方	チ 擬宝珠高欄	リ 畳，板張
ヌ 格天井（彩色画）	ル 唐様の厨子あり	ヲ
ワ	カ	
8 薬師如来	9 な　し	
10		桑原，村田

東光寺薬師堂

薬師堂外観

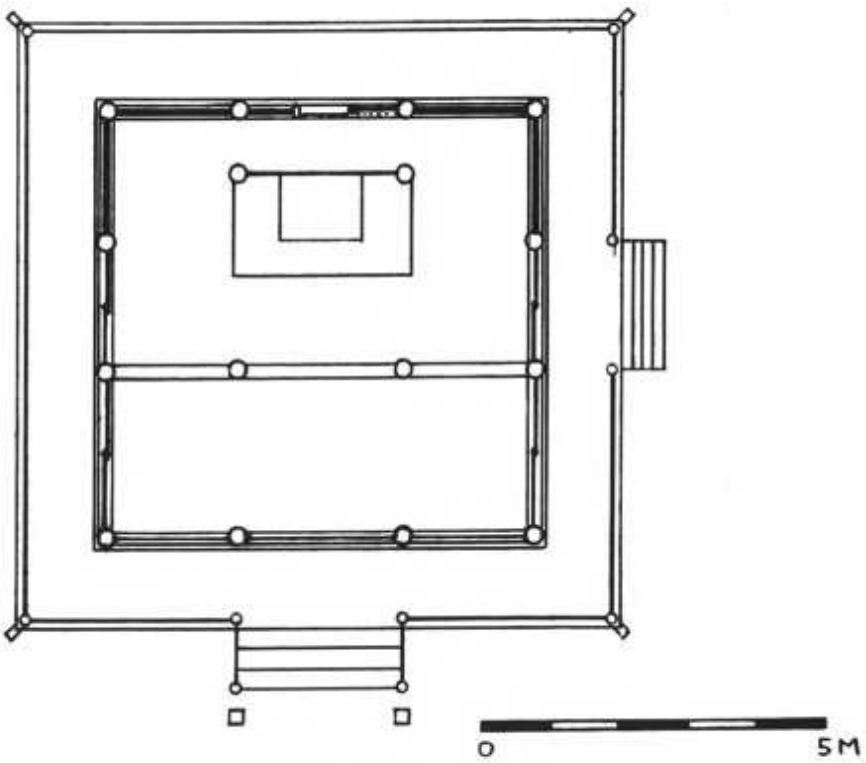

薬師堂平面図

柳沢寺

柳沢寺は船尾山等覚院と号す西上州の名刹である。由来については，この地方に流布する船尾記や寺に伝えられている柳沢寺縁起に記されている。それによると上総の豪族千葉左衛門常将の御台所が創建したという。

境内には客殿・観音堂・楼門・鐘楼・庫裏等があるが，それらの建立年代をはっきりと裏付ける棟札・文献等はない。しかし，その中で客殿が最も古い年代のものと思われる。

客殿の組子欄間には嘉永５年（1852），彫刻欄間には第36世豪覧代，杉戸の絵（吉岡村上野の森田梅子が描いた）には嘉永６年の銘があるが，それは後補のもので組物・蟇股・梁の唐草模様・欄間部分の壁等の様式から，元禄・享保の頃の建立と思われる。なお，正面入口の唐破風部分は痕跡より当初からのものでないと思われる。

客殿内外陣境上部

1 柳沢寺	2 北群馬郡榛東村山子田2535	
3 天台宗，延暦寺末	4	
5 客殿(現在本堂)	6 元禄・享保の頃	
7 単層，寄棟，桟瓦葺		
イ 基壇あり	ロ 方柱(１部円柱)	ハ 内部平三ツ斗，外部舟肘木(詰組)
ニ 蟇股，間斗束併用	ホ 疎垂木	ヘ な し
ト 正面一面のみにあり	チ な し	リ 畳，板張
ヌ 棹縁天井	ル 須弥壇あり	ヲ
ワ	カ	
8 千手観音	9 な し	
10		桑原，村田

柳沢寺客殿

客殿外観

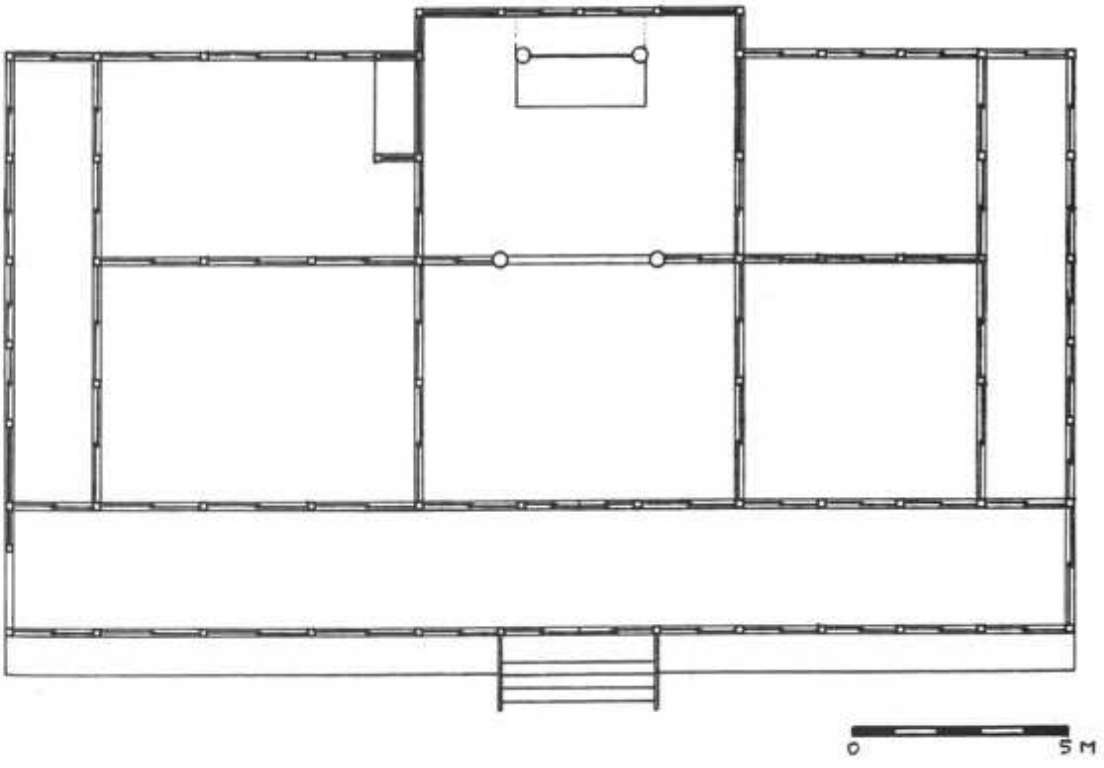

客殿平面図

観音寺

当寺の伽藍は，仁王門・中門・円通閣・観音堂の順に東から西にむかって配置されている。本堂はその軸上からずれている。観音堂は当初・地元の有力者である新井氏の鬼門除として建てられ，現在では岡之郷全村の鎮守となっており，３月18日には春祭りが行なわれている。なお，秋祭りは水宮神社で実施されている。

仁王門の建立年代は，仁王像の修理の時，像内に納められていた文書より元禄８年（1695）10月13日であることが明らかになった栗須村の山下善右衛門正周が寄進建立したものである。仁王像は元禄８年５月，京七条大仏師運慶派清水運仁作のものである。

蟇股・組物等は質素であり，江戸前期の特長がよくあらわれている。

仁王門内部

1 観音寺	2 藤岡市岡之郷甲439	
3 真言宗（単立）	4 正治２（1200）年	
5 仁王門	6 元禄８（1695）年	
7 八脚門，単層，切妻，桟瓦葺		
イ 切石の礎石	ロ 円　柱	ハ 一手先
ニ 蟇股，間斗束併用	ホ 二軒，疎垂木	ヘ 二重虹梁蟇股式
ト な　し	チ な　し	リ な　し
ヌ 棹縁天井	ル	ヲ
ワ	カ	
8 仁王尊	9 な　し	
10		桑原，村田

観音寺仁王門

仁王門外観

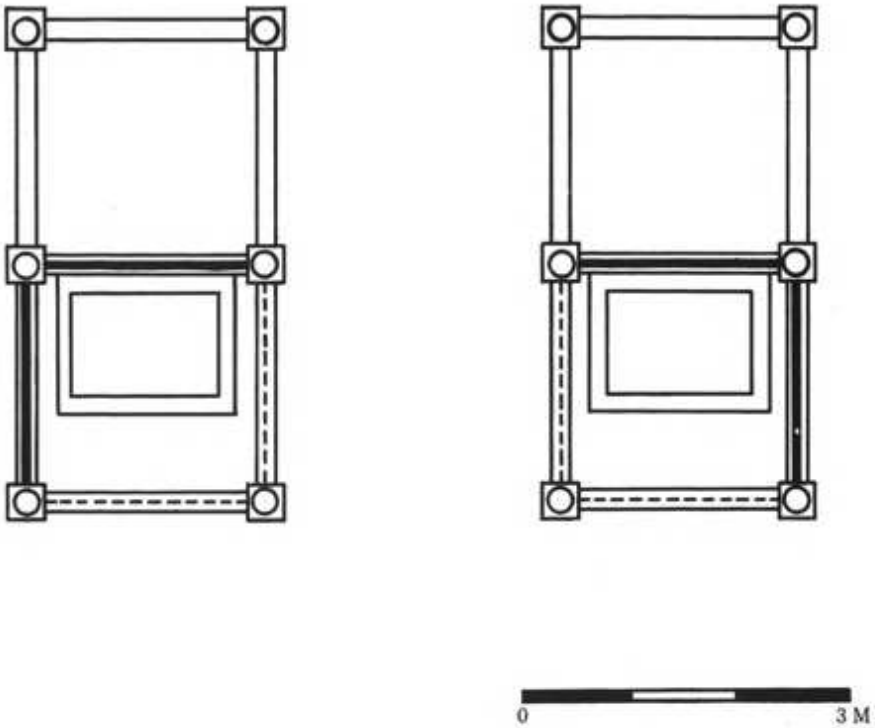

仁王門平面図

観音寺円通閣

法印快存が正治２（1200）年に創建した寺で，山号は白革山真如院という。当初は大門（東方の神流川に近いところ）にあったが，天正10年（1582）の滝川一益と北条氏直とで争った神流川合戦で伽藍は烏有に帰した。その後，寺地は文禄３年（1594）に，法印盛長によって現在地へ移された。

堂宇として本堂・庫裏・観音堂・楼門・仁王門・中門・鐘楼などを備えているが，様式からみて楼門・仁王門が比較的，優れており，建設年代も古いと思われる。

円通閣は寺伝によれば，天明年間（1781～89）７世舜誉の代に建立したものであるというが，様式からみてそれは妥当と思われる。鰐口には文化６（1809）年の銘がある。

円通閣正面一層上部

[1] 観音寺	[2] 藤岡市岡之郷甲439	
[3] 真言宗（単立）	[4] 正治２（1200）年	
[5] 円通閣	[6] 天明年間（1781～88）（伝）	
[7] 三間一戸，楼門，入母屋，桟瓦葺		
イ 自然石の礎石	ロ 円　柱	ハ 二手先三ツ斗
ニ 間斗束	ホ 二　軒	ヘ 虹梁大瓶束（一重）
ト 二層目にあり	チ 組高欄	リ 板張
ヌ	ル	ヲ
ワ	カ	
[8] 不動明王	[9] な　し	
[10]		桑原，村田

観音寺円通閣

円通閣外観

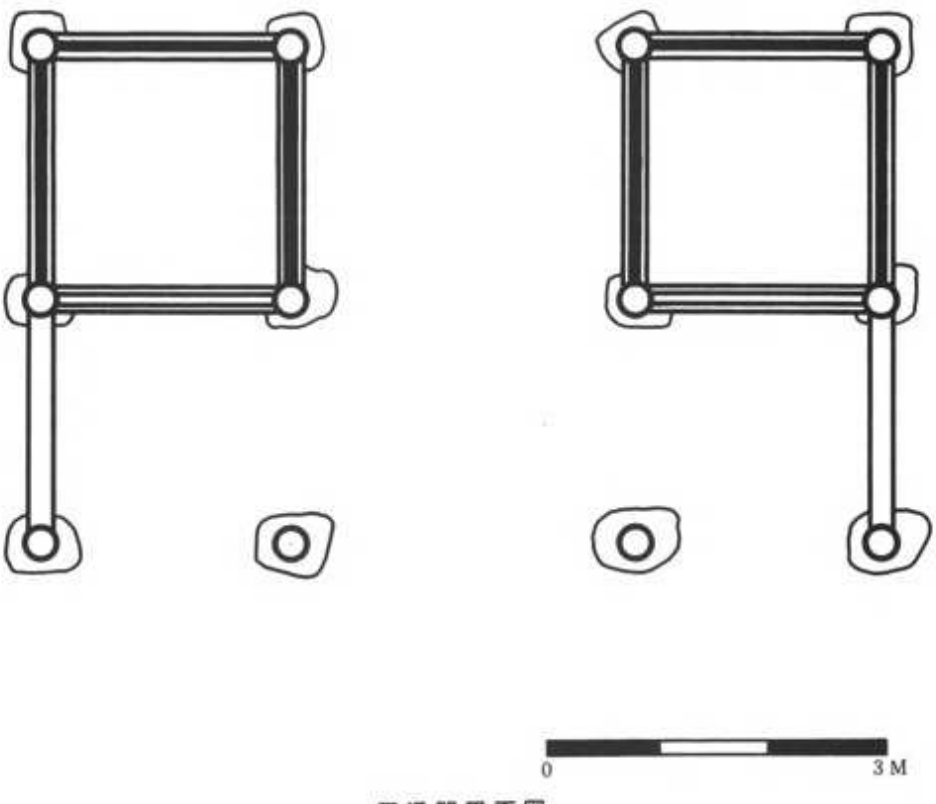

円通閣平面図

浄法寺

広厳山般若浄上院浄法寺。古くは緑野教寺という。多野郡鬼石町浄法寺にある。天台宗（比叡山延暦寺の直末寺）。本尊は阿弥陀如来。延暦４（785）年道忠創立。平安時代初期には伝教大師とゆかりをもち，諸国から集まった修行僧で道場は盛況を極めた。緑野教寺と称されたのもこの頃である。いつしか完備した堂塔も，天文21（1552）年に合戦にまきこまれ，山門だけを残し炎上したが，弘治２（1556）年に舜祐和尚によって再建された。近世には御朱印30石の寄進を受けて潤った。敷地が緩やかな東斜面であり，道路も東側にあるため，建物は総て東面して建てられている。

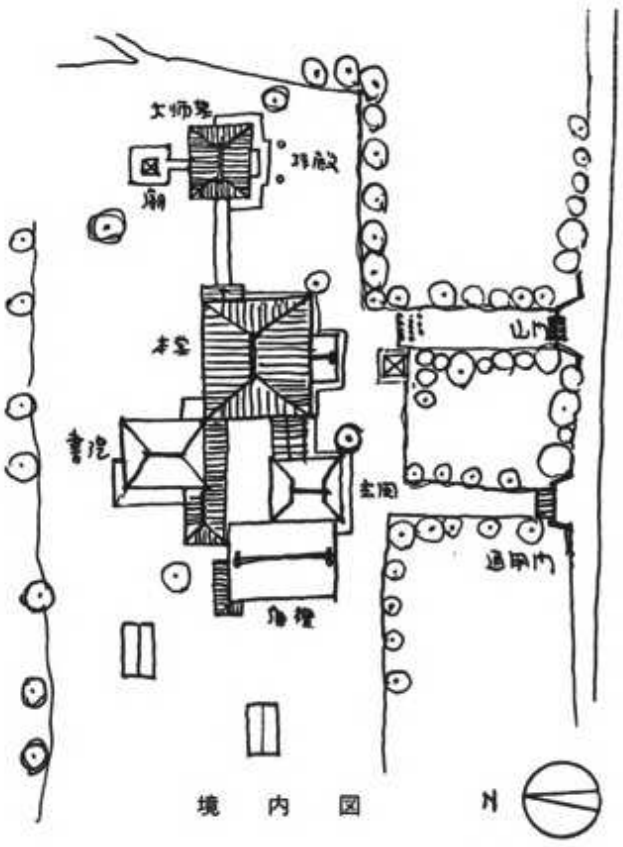

境　内　図

（本堂）

東面する。桁行６間，梁間６間。寄棟，瓦葺。向拝は銅板葺，唐破風。文化元（1804）年の建立。

1 浄法寺(浄土院)	2 多野郡鬼石町大字浄法寺甲1049(代表役員　緑野智夫)	
3 天台宗	4 1．天平年間　道忠禅師の開基 2．弘治２年(1556)舜祐法師の再建	
5 本　堂	6 文化六年(1809)の棟札 昭和46年瓦葺修理	
7 単層，寄棟，向拝部　唐破風，銅板葺		
イ 基壇　石垣積，礎石　自然石，切石	ロ 土台　方柱 内法長押，内法貫，頭貫	ハ
ニ 向拝部虹梁　上出三斗	ホ 一軒，平行棰，疎棰	ヘ 向拝部唐破風
ト　無	チ	リ 板敷，畳敷
ヌ 棹縁天井，	ル	ヲ 向拝部，虹梁は繰形程度であるが欄間，海老虹梁鼻獅子，手挟みあり，虹梁木鼻獏
ワ 無彩色　須弥壇うるし塗	カ 向拝部分欅	
8 阿弥陀如来(木造)	9　無	昭和53年８月18日
10 全体的に簡素な建物，内陣須弥壇が前室華，向拝の唐破風が全体に比べて複雑化し軽快の中に重厚感をただよわせる，本堂，玄関，書院，庫裡を中庭を中心に配置した珍らしい配列である。		小林，茂木

（山門）

1間1戸，四脚門。切妻，瓦葺。二重繁垂木。妻は厚くて大きな板蟇股が棟木を支え，破風には拝懸魚が下がる。柱は丸柱で頭部が粽形になっている。控柱の上部は出三ツ斗，本柱の上部は平三斗が扉筋と直角に組まれ，頭貫は渦紋を彫った鏑付きの木鼻を突出す。正面外側には「緑野教寺」の額が掛かり，扉筋上部には松と竹を彫刻した華麗な透かし蟇股が置かれる。扉は入八双付きの板扉。本柱より外側の控柱には長押が，内側の控柱には貫がいずれも地上から1m半位の高さの位置に取付けられる。昭和46年の瓦屋根の葺替の時に，元禄年間（1688～1704）に屋根を修理したとの棟札を発見。現在も屋根裏に取付けられている。

1 浄法寺(浄土院)	2 同　上	
3 天台宗	4 同　上	
5 山　門	6 元禄以前，元禄時代修理の棟札	
7 単層切妻，正面1間，側面2間，四脚門		
イ 礎石　自然石，コンクリート土間	ロ 円柱，頭貫，腰長押	ハ 出三斗
ニ 蟇　股	ホ 二軒，平行棰，疎棰	ヘ 虹梁，大瓶束
ト	チ	リ 土　間
ヌ	ル	ヲ 木　鼻
ワ	カ 櫛	
8	9 無	昭和53年8月18日
10 重厚な構成		小林，茂木

（玄関）

入母屋，瓦葺。妻入り。一軒垂木。正面前方の柱上に皿斗がつく。文化元（1804）年の建立。

1 同　上	2 同　上	
3	4 同　上	
5 玄　関	6 文化元年(1804)，昭和46年屋根の改修	
7 入母屋，瓦葺，（3間×2間）		
イ 柱下に切石の礎盤	ロ 方　柱	ハ 出三斗
ニ 玄関虹梁は木鼻に彫刻なく和様風，柱上と柱間の2つ計，出三斗4組	ホ 一軒平行棰	ヘ 虹梁，大瓶束，破風に懸魚
ト な　し	チ な　し	リ 土間，畳敷，式台板張り
ヌ 棹縁天井	ル な　し	ヲ 虹梁の繰形のみ
ワ な　し	カ 櫛(軸部)	
8	9 無	昭和53年8月18日
10 屋根は軽快に，全体の構成は荘重感，入母屋妻部に渦巻様板蟇股		小林，茂木

（伝教大師御廟拝殿）

寛延３（1750）年，御廟堂と同時に再建された。桁行３間，梁間３間。入母屋，瓦葺で向拝が差出される。一軒垂木，向拝だけ二軒垂木。正面中央間は桟唐戸，正面脇間及び側面前方の１間は舞良戸。裏面中央間は格子戸。桟唐戸と舞良戸の外側に高欄のない木口の濡縁が敷かれ，木口階段が設けられるのは正面中央である。

1 浄法寺	2 同　上	
3 天台宗	4 同　上	
5 伝教大師御廟拝殿	6 寛延３年(1750)	
7 単層，入母屋，瓦葺(向拝を本屋根にとりこむ)		
イ	ロ 方柱，長押なし，貫(地・腰・内法・頭)	ハ なし，向拝柱に虹梁出三斗，手挟み
ニ	ホ 一軒，平行棰，疎棰	ヘ 二重虹梁，大瓶束
ト 正側面三方切目縁	チ な　し	リ 板　張
ヌ 棹縁天井	ル	ヲ 向拝虹梁，海老虹梁，手挟みに簡単なものを見受ける
ワ 桟唐戸丹塗，向拝柱，海老虹梁，虹梁組物に彫跡あり	カ 欅が多い	
8	9 無	昭和53年８月18日
10 小さく良くまとまっている		小林，茂木

（伝教大師御廟堂）

寛延３（1750）年の再建。多胡石を積んだ高い基壇の上に建つ。方１間，円柱。方形造，瓦葺。二軒繁垂木。大斗は５本の肘木を受持ち，出隅の肘木は特に出桁と隅木を支える。支輪板が通肘木と出桁を連続させるため三材が一体化している。この支輪板と出桁には波の繰形が彫られる。中備えの蟇股にも彫刻がほられ直ぐ上に獏鼻が見える。頭貫の上には板状の台輪をのせ，両材とも隅で交叉して突出し，頭貫の台輪を背負う形となる。台輪の突出し端は下から見ると火頭窓のような曲線となり，台輪・頭貫とも鏑をもつ。全体が赤・黒・白に塗り分けられる。50年に一度御開扉の上法要を営むことになっている。

1 浄法寺	2 同　上	
3 天台宗	4 同　上	
5 伝教大師御廟堂	6 寛延３年(1750)	
7 方形瓦葺(１間×１間)		
イ 基壇　切石積，礎石コンクリート	ロ 柱 円柱，長押(地・内法)頭貫	ハ 出三斗
ニ 間斗束	ホ 二軒，繁棰	ヘ
ト	チ	リ
ヌ	ル	ヲ 頭貫より上の組物，木鼻は彫刻化している
ワ 柱・方立・内法長押は黒，他は丹塗，組物と軒支輪白，彫刻	カ 欅	
8	9 無	昭和53年８月18日
10 屋根と均斉のとれたしまった構成		小林，茂木

浄法寺本堂

本　　堂

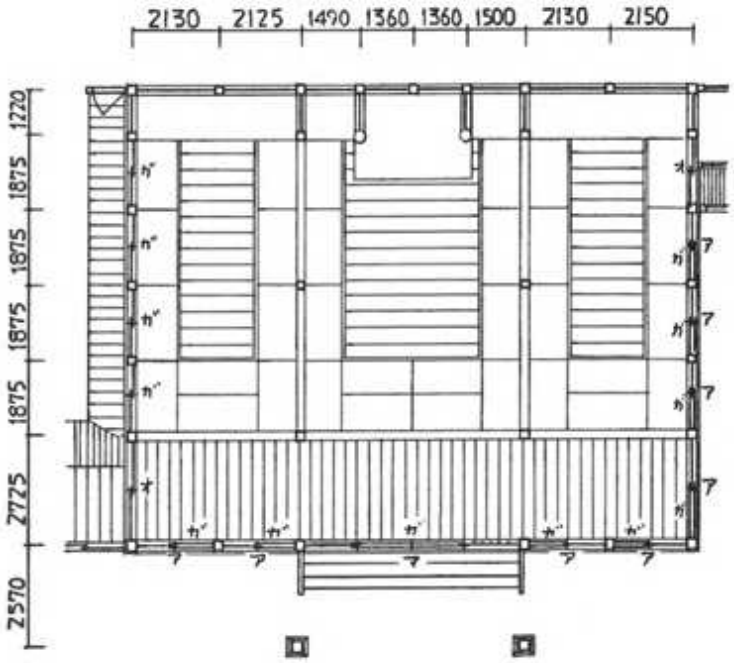

本堂平面図

浄法寺山門

山　　門

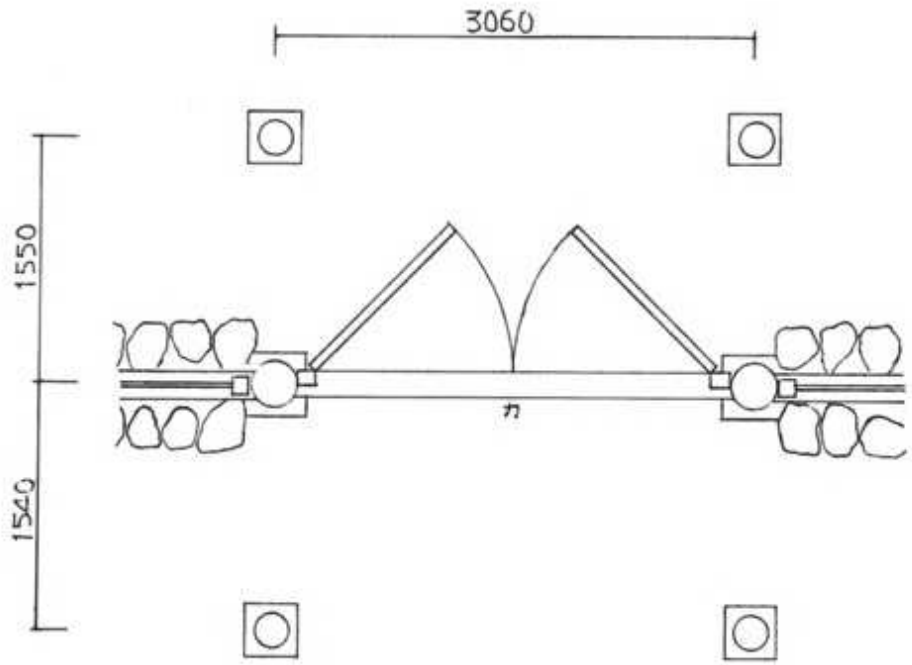

山門平面図

浄法寺玄関

玄　　関

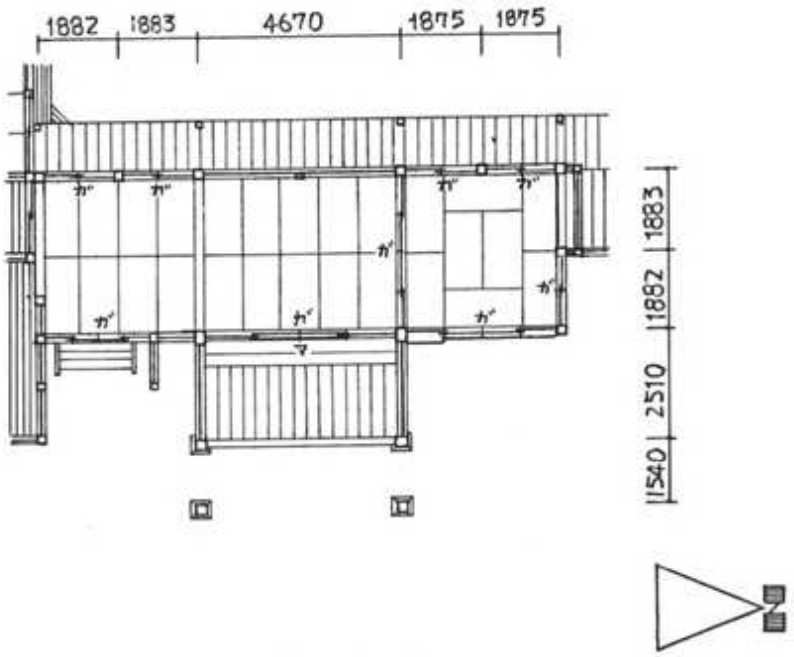

玄関平面図

浄法寺伝教大師御廟拝殿

伝教大師御廟堂拝殿

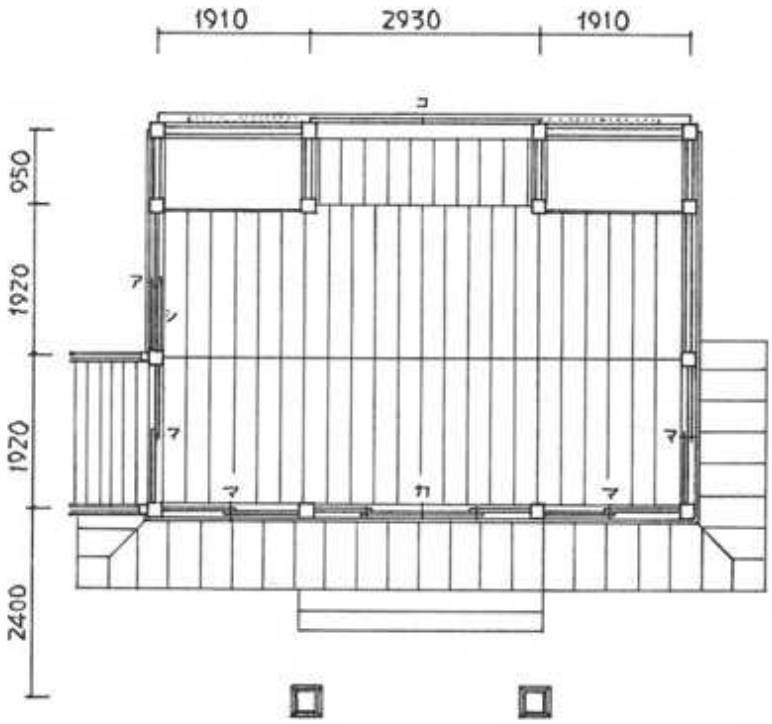

伝教大師御廟堂拝殿平面図

浄法寺伝教大師御廟

伝教大師御廟堂

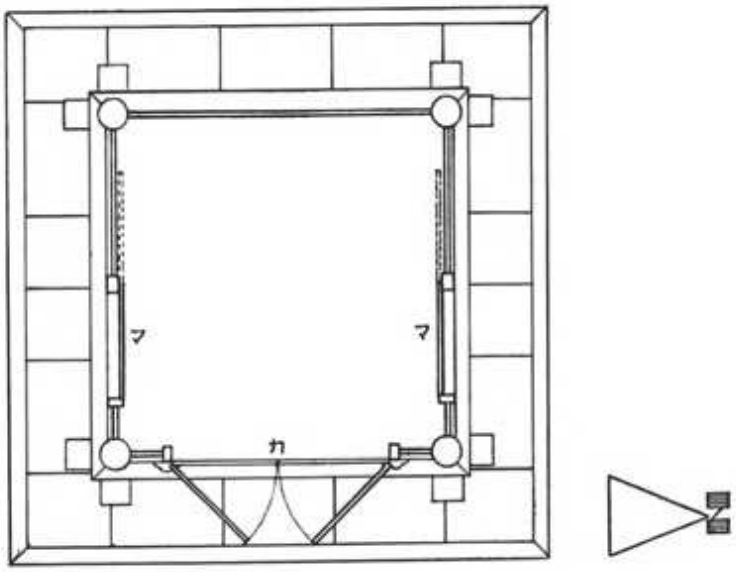

伝教大師御廟堂

仁叟寺

天祐山公田(クデン)院仁叟寺と号し，多野郡吉井町神保にある。曹洞宗。本尊は釈迦牟尼仏。応永年間（1394～1428），奥平城主奥平貞調が奥平村公田（後の九台(クダイ)）に創立。大永２（1522）年，奥平貞能が現在地に本堂を再建，雙林(ソウリン)寺４世直翁斎正を招いて開山とした。慶安２（1649）年の朱印地25石は多野・藤岡地方の第２位であった。明治24（1891）年には国から古社寺保存指定を受ける。後に宗門上位別格地の許可を得る。

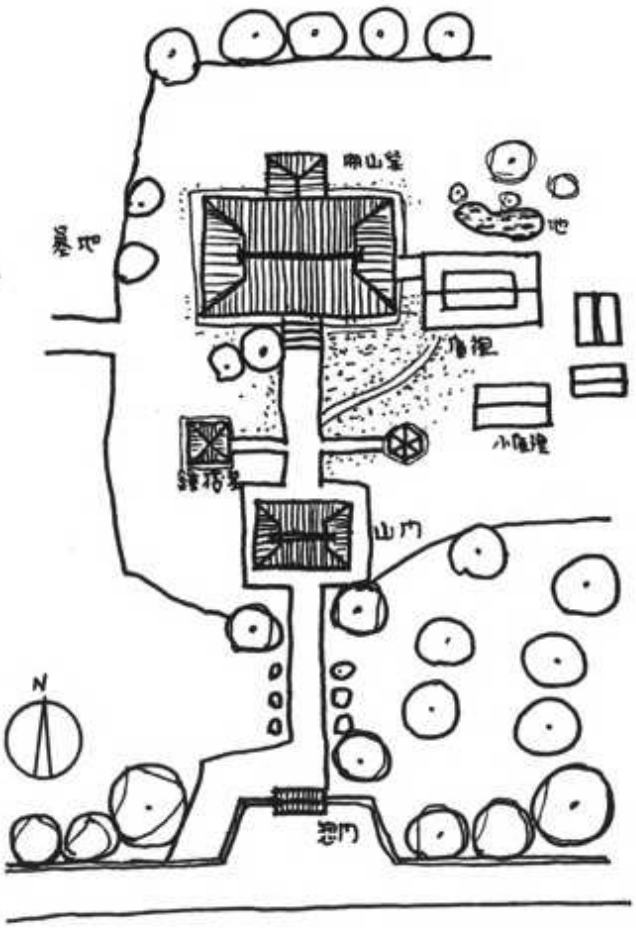

境　内　図

（本堂）

大永２（1522）年正月の再建と伝えられる。桁行11間，梁間７間。入母屋瓦葺。二重垂木。堂内には３組６本の円柱がある。中央の２本は正円柱，前方の２本は河豚型，須弥壇後方の２本は法螺貝型である。一部に２階があり，かつては寺の私設の牢屋であったと云われる。屋外正面に「公田院」，屋内正面に「仁叟禅寺」の額が懸る。

1 仁叟寺	2 多野郡吉井町大字神保1295(渡辺隆司)	
3 曹洞寺	4 応永年間（1394～1428）奥平城主，貞調公創立(吉井町奥平)	
5 本　堂	6 大永２年正月(1522)奥平貞能，現在地に再建，昭和31年11月22日瓦葺に改修　（寺伝）	
7 単層，入母屋造，桟瓦葺		
イ 切石基壇，礎石切石	ロ 方柱，一部内陣,円柱,頭貫に木鼻	ハ
ニ	ホ 一軒，平行棰	ヘ しっくい塗
ト 左及後方	チ	リ 板張，畳敷，一部土間
ヌ 内陣部折上格天井，他は棹縁天井	ル 禅宗様(欅)	ヲ 欄間彫刻12本（梅２菊水２批把２楓２ぶどう２）竜の彫刻10年代不詳
ワ 実肘木黒，内陣欄間極彩色	カ 桧	
8 釈迦牟尼仏	9 吉井町重要文化財	昭和53年８月17日
10 禅宗，本堂形式を良く伝えている，本堂東北，２階に１室，牢獄あり		小林，茂木

（山門）

宝暦11（1761）年の建立。楼門，３間３戸，奥行４間。寄棟，瓦葺，二重平行垂木。上階は桁行３間，梁間２間。周囲に擬宝珠高欄付縁を回す。頭貫の上に板状の台輪をのせ，それが隅で交叉して突出し，両材とも鏑をもち，台輪は下から見ると花頭窓のような曲線となり，これを渦巻状の頭貫の端が支える。正面に「天祐山」の額が懸る。下階は桁行３間，梁間３間。柱は粽をもち礎盤の上に座る。中備は外側が蟇股，内側が間斗束。天井は大きな枡で区切られ，各々に絵が描かれているが中央部分は殆ど消えている。

1 仁叟寺	2 同　上	
3 曹洞宗	4 同　上	
5 山　門	6 宝暦11年正月建立(1761)18世代，昭和25年３月15日(瓦葺とする)	
7 重層，入母屋造・楼門，１階吹放ち　３間×３間（２階）２間×２間		
イ 礎石　切石,礎盤(多胡石)唐様	ロ 円柱(粽あり) 地貫・頭貫(１階は頭貫)木鼻	ハ 禅宗様出組
ニ 蟇　股	ホ ２軒，平行棰(疎棰)共に角	ヘ 大瓶束，破風，猪目懸魚
ト ４方切目縁，出三斗	チ 禅宗様	リ 拭板敷(１階土間)
ヌ １階鏡，天井墨絵	ル	ヲ
ワ 組物，支輪部に丹，漆の残留	カ 欅	ヨ
8	9 吉井町重要文化財	昭和53年８月17日
10 唐様の特色を留めていて雄大である。		小林，茂木

仁叟寺本堂

本　　堂

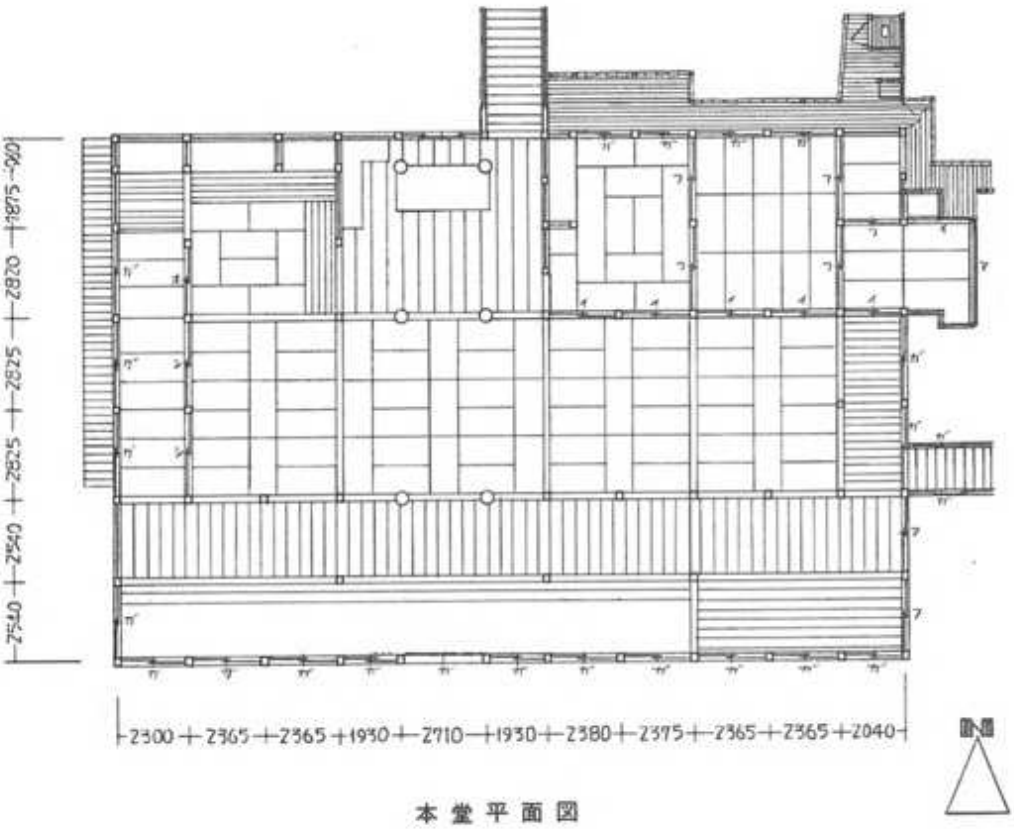

本堂平面図

仁叟寺山門

山　　門

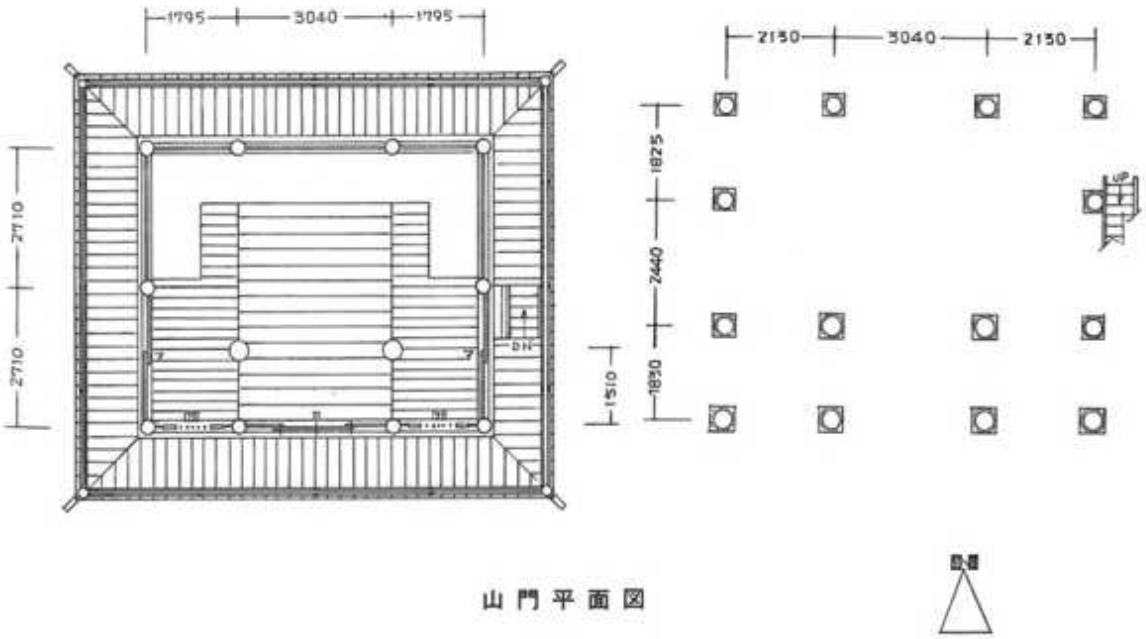

山門平面図

清泉寺

安養山成就院清泉寺と号し，甘楽郡下仁田町下仁田にある。天台宗。本尊は阿弥陀如来。御堀河天皇の時代（1221～1232）に重俊大僧都を開基としておこされたことが鐘楼の梵鐘に刻まれている。永年に渡って完備した堂塔は，文化２（1805）年の南牧の大火によって，山門・鐘楼を残し焼失している。

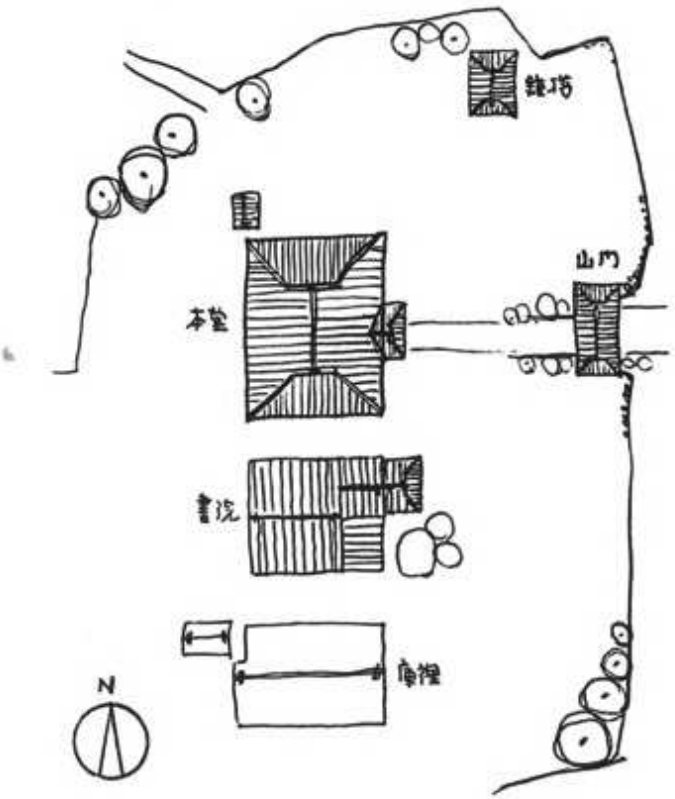

境　内　図

（本堂）

屋根は入母屋，瓦葺。前面に向拝が付設している。平面は殆ど正方形に近く全周に濡縁が回る。南東西側は切目縁，北側は縁で高欄はない。屋内の斗栱・彫刻はすっきりしていて落着いている。

1 清泉寺	2 甘楽郡下仁田町大字下仁田626(池ノ谷晃寛)	
3 天台宗	4 御堀河天皇の御代(1221～1232)畠山重忠の弟重役がその菩提を弔うため創立したと伝えられている	
5 本　堂	7 28世代文政11年(1828)11月に再建	
7 単層，入母屋，向拝付(1間)，瓦葺，(6間×5間)		
イ 基壇，石垣積，向拝部分，四半敷 自然石，礎石	ロ 方柱，内陣部一部円柱，長押（地・内法）貫(腰・地・内法・飛頭)	ハ 大斗肘木，禅宗様木鼻
ニ な　し	ホ 二軒，疎垂，平行垂	ヘ 銅板張り
ト 四方，切目縁	チ な　し	リ 畳，一部拭板張
ヌ 内陣，折上格天井，他は棹縁天井	ル 禅宗様	ヲ 欄間彫刻，総欅
ワ 内陣，天井極彩色 らんま，漆塗り，他はない	カ 外部桧，内部内陣部柱，らんま欅	ヨ
タ 阿弥陀如来	9 な　し	昭和59年8月9日
10 内部の欄間彫刻は見事である		小林，茂木

（鐘楼）

重層，一階袴腰。入母屋，瓦葺。妻は豕扠首。二軒扇垂木。二階は方1間で，丸の直立柱。高欄付きの縁を四周に回し，床は保護のため銅板で覆う。一階は方2間の角柱。安永9（1780）年の建立。

1 清泉寺	2 甘楽郡下仁田町大字下仁田626(池ノ谷晃寛)	
3 天台宗	4	
5 鐘　楼	6 安永9年(1780)10月27世義峰代に建立(鐘の周囲の刻銘による)	
7 重層，袴腰付鐘楼，入母屋屋根，桟瓦葺		
イ 石垣積基壇，砂利敷	ロ 下層方柱，上層円柱	ハ 三手先，禅宗様
ニ 詰組，間斗束	ホ 二軒，疎垂，扇垂	ヘ 豕扠首
ト 四方，腰組，三手先	チ 四方，刎高欄	リ 1階土間，2階板張
ヌ 格天井	ル	ヲ
ワ な　し	カ 殆ど欅	ヨ
8	9 な　し	昭和53年8月8日
10 均斉がとれて美しい		小林，茂木

（山門）

3間1戸，八脚楼門。入母屋，瓦葺。上階は四方とも高欄付きの縁をめぐらし，正面中央と側面前方は板戸，正面両脇は火頭窓，側面後方と裏面は白壁。地覆はない。下階は中央間が通路となり扉はなく，両脇間は真中に横板壁をたて前後に分断し，横板壁を背にして両側に1体ずつ，両脇間を合計すると4体の仁王を安置し，中央間寄りは観音開き，正面寄りは嵌殺しの格子戸越にのぞくことができる。天井には龍が描かれている。建立年代は不明であるが本堂より古いと思われる。

1 清泉寺	2 甘楽郡下仁田町大字下仁田626（池ノ谷晃寛）	
3 天台宗	4	
5 山　門	6 記録はないが，本堂より古く，本堂焼失の際も焼失は免れたと伝えられている	
7 重層，入母屋，正面3間，側面2間，楼門，桟瓦葺		
イ 礎石，自然石	ロ 柱，大間取方柱，貫（腰・頭）	ハ 舟肘木（繰形）
ニ 間斗束，正・背面各2個	ホ 二軒，平行垂	ヘ 虹梁，大瓶束
ト 2階，4方に切目縁	チ 擬宝珠	リ 1階土間，2階板張り
ヌ 鏡天井，龍の墨絵	ル	ヲ 簡単なくり形のみ
ワ 丹塗，縁どり黒，ほとんど剝落	カ 外部櫛	
8 階下，四天王像，2階，千手観音周囲に雷神	ヨ な　し	昭和53年8月9日
10 階下の建具損傷が著しい		小林，茂木

清泉寺本堂

本　　堂

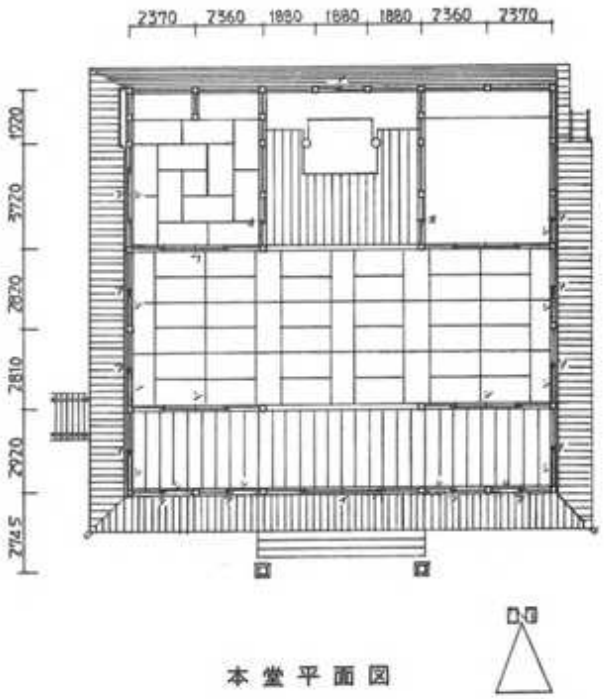

本堂平面図

清泉寺鐘楼

鐘　　楼

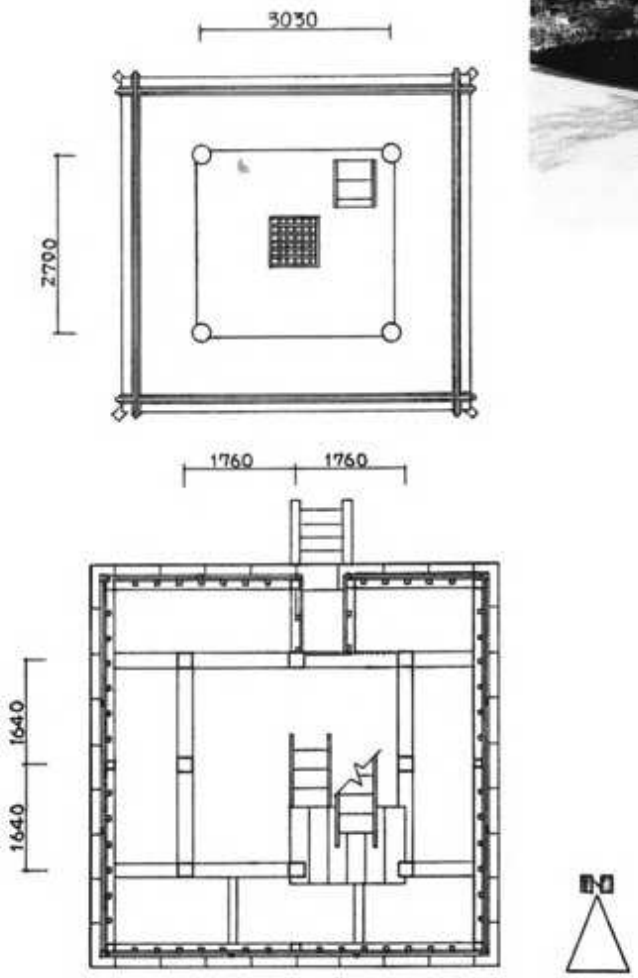

鐘楼平面図

清泉寺山門

山　　門

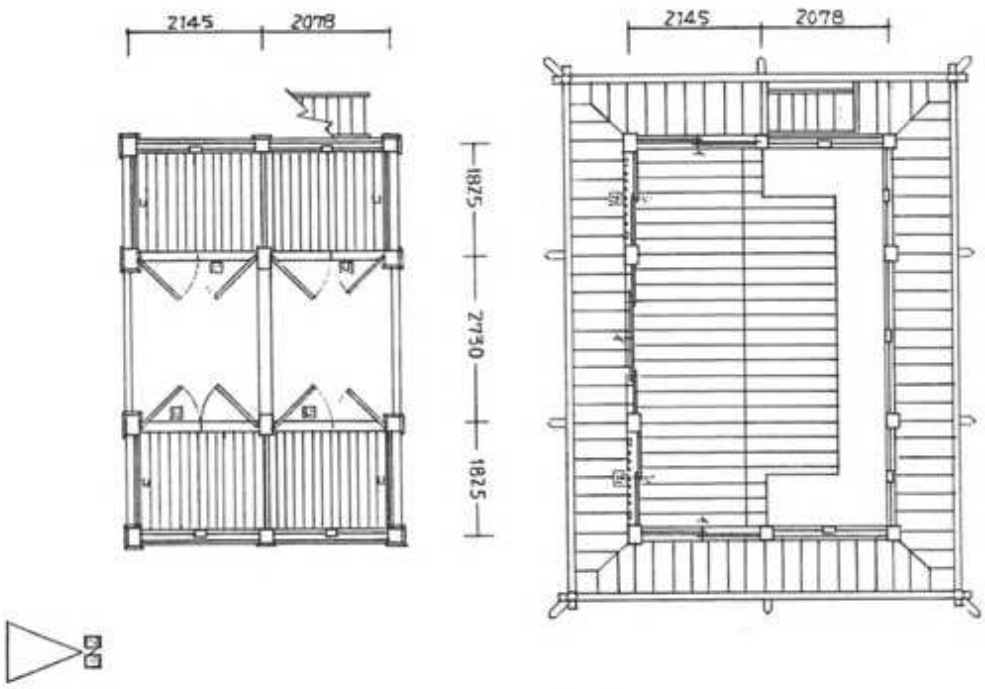

山門平面図

慈眼寺

西光山普門院慈眼寺と号し，甘楽郡南牧村千原にある。天台宗。本尊は阿弥陀如来。建久６年（1195）に，工藤祐経の母であるツネ（慈眼尼）が開基した。徳川家光より御朱印12石を賜わっている。文化２年(1805)，南牧の大火により本尊・過去帳を残しすべてを灰燼に帰した。現存する堂塔はこれ以後の再建である。

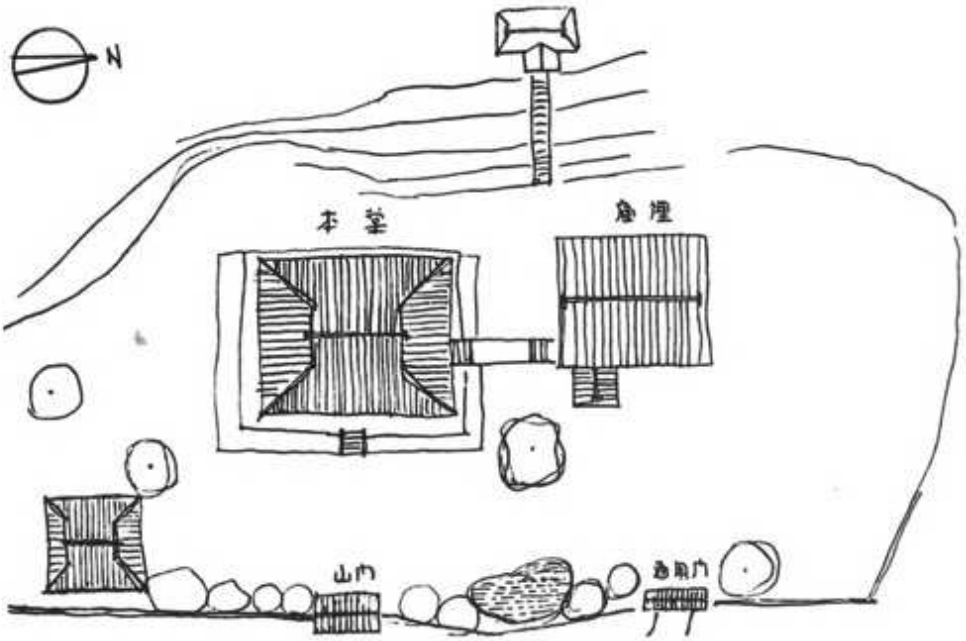

境　内　図

1 慈眼寺	2 甘楽郡南牧村千原408	
3 天台宗	4 建久６年(1195)８月工藤祐経の母ハナ創立	
5 本　堂	6 文化10年(1813)11月再建，第18世妙覚代	
7 単層，入母屋，鉄板葺		
イ 基礎　切石積，礎石　自然石	ロ 方柱，内陣，円柱 貫(飛・地・頭)長押(縁・内法)	ハ 大斗肘木
ニ	ホ 一軒，疎垂	ヘ 二重虹梁，大瓶束，装飾文様
ト 正側面三方	チ	リ 畳敷，一部板敷
ヌ 内陣，格天井，他は棹縁天井	ル 格狭間彫刻飾り，唐様勾欄	ヲ 須様壇廻り，内陣，欄間
ワ 内部，長押上，彫刻欄間，天井共 極彩色，須縁塗，うるし塗	カ 桧，内陣欅	
8	9 無	昭和53年８月８日
10 こじんまりした構成，内部彫刻欄間は豪華である		小林，茂木

慈眼寺本堂

南北に棟を持つ入母屋，鉄板葺。向拝はない。北面を除く３面に濡縁をまわす。南面入口の両脇は火頭窓。内陣は極彩色の彫刻を四周の欄間に，内内陣寄りは天井裏まで飾立て，格天井の格間の極彩色絵と一体とさせこの上ない豪華さである。建立は文化10年（1813）である。

本　　堂

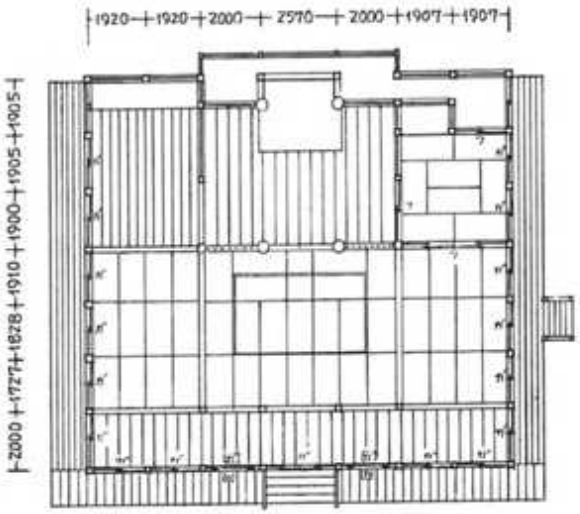

本堂平面図

黒滝山不動寺

黒滝山緑樹院不動寺と号し，甘楽郡南牧村大塩沢にある。黄檗宗。本尊は不動明王（行基の作といわれ，この本尊名をもって寺名としている）。延宝３年（1675），隠元禅師の法孫である潮音道海禅師が中興開山となる。人里離れた奥山の中腹にあり，寺の周囲には奇岩が迫り，滝が落ちる。最盛期には末寺が200余寺に達し，黄檗宗潮音派（黒滝派）の本山としてその名を高めた。

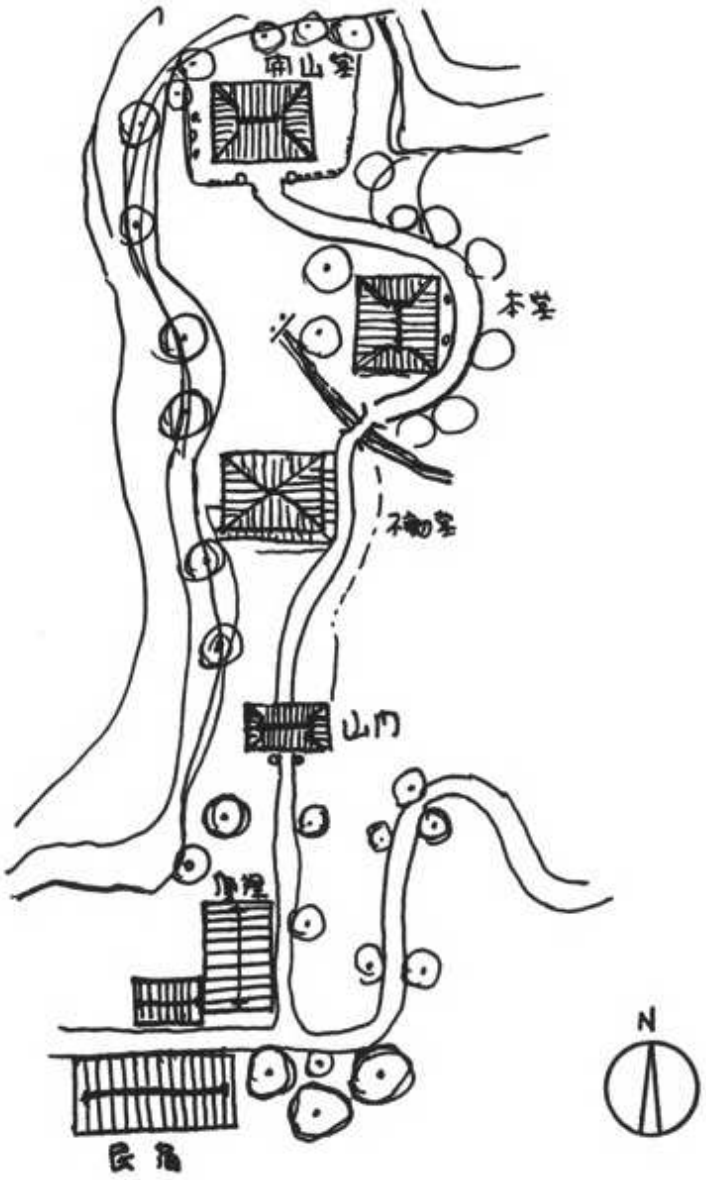

境　内　図

（開山堂）

桁行３間，梁間３間。後方に張出して須弥壇を安置する。入母屋造，鉄板葺。正面中央は棗座により諸折両開の桟唐戸を吊り，両脇は舞良戸が片引戸になる。上部には彫刻つきの支輪板がつき，「巌輝堂」の懸額が見える。側面・裏面は横板壁。屋内の２本の柱には整形された青色の礎石が座る。天井には龍・鳥・植物・波・雲等の絵が彩色で描かれている。安政５年（1858）の再建である。

1 不動寺（黒滝山）	2 甘楽郡南牧村大字大福沢甲1266	
3 黄檗宗	4 延宝３年（1675）	
5 開山堂	6 安政５年（1858）	
7 単層，入母屋（３間×３間）		
イ 基壇　切石，礎盤　角石（青石），礎石　自然石，独特のもの	ロ 方柱，大面取，貫（腰，内法，飛頭）	ハ 出組
ニ	ホ 一軒平行棰（繁棰）	ヘ
ト な　し	チ	リ 土間
ヌ 鏡天井，天井　墨絵，各格間により異る。雲，波，龍，鶴，きじ，立派である	ル	ヲ 軒支輪，組物，頭貫
ワ 内部極彩色の跡あり（虹梁，大瓶束）	カ	ヨ
8 本山開山，潮音道海禅師	9 無	昭和53年８月29日
10 内部虹梁の独特の蓮の花模様		小林，茂木

（座禅堂）

不動堂ともいう。桁行３間，梁間３間。北東の隅を除いて庇が１間周囲をめぐる。屋根は方形で鉄板葺。正面中央３間は火頭口になっていて，真中はガラス戸が両引戸になり，両脇は半蔀，外側の各１間は火頭窓に障子が開く。前面の庇１間は土間で通路となり，両側の各１間は畳が敷かれる。屋内の４本の柱は整形された青色の礎石の上に置かれる。当初は北側に開口部があったが，背後に落ちる滝の水滴が屋内に差込み，腐敗が激しいため壁で塞いだ。後補が著しい。建立は天保14年（1843）。

1 不動寺（黒滝山）	2 甘楽郡南牧村大字大福沢甲1266	
3 黄檗宗	4 延宝３年（1675）	
5 不動堂（坐禅堂）	6 天保14年再建	
7 単層，寄棟，鉄板葺，前方に下屋付（瓦棒屋根）吹放ち		
イ 礎石－切石	ロ 柱－方柱	ハ
ニ	ホ	ヘ
ト	チ	リ 土間，一部畳
ヌ 小組格天井	ル	ヲ
ワ	カ	ヨ 欅が多い
8	9 無　し	昭和53年８月29日
10 改修甚しく，内部に原型が残っている程度		小林，茂木

（山門）

寛政10年（1798）の再建。楼門。入母屋造り。鉄板葺。垂木は2重の扇垂木。上層は方1間に高欄付きの縁が周囲を巡り，南北に火頭窓，東側に階段が付設する。下層は桁行1間，梁間2間，東西に板壁がつき，天井には龍・動物・魚・人物の絵が描かれている。全体が一部を除いてほとんど朱塗である。

1 不動寺（黒滝山）	2 甘楽郡南牧村大字大福沢甲1266	
3 黄檗宗	4 延宝3年（1675）	
5 山　門	6 寛政10年再建（1798）	
7 重層入母屋，鉄板葺，楼門		
イ 礎石切石	ロ 土台あり，方柱，1階円柱，内法長押，地，頭貫	ハ 出　組
ニ 詰　組	ホ 二軒，扇棰，繁棰	ヘ
ト 四方切目縁（腰組三手先）	チ 擬宝珠高欄	リ 1階　土間，2階　板敷
ヌ 1階　鏡天井　2階　棹縁天井	ル	ヲ 木鼻に彫刻
ワ 丹塗の跡あり	カ 桧，欅	ヨ 2階3方花頭窓
8	9	昭和53年8月28～29日
10 黄檗宗らしい雄大な感じがする。但し屋根，軸部，柱部等損傷著しい。特に屋根の構成は唐様独特の反りがある。		小林，茂木

黒滝山不動寺開山堂

開　山　堂

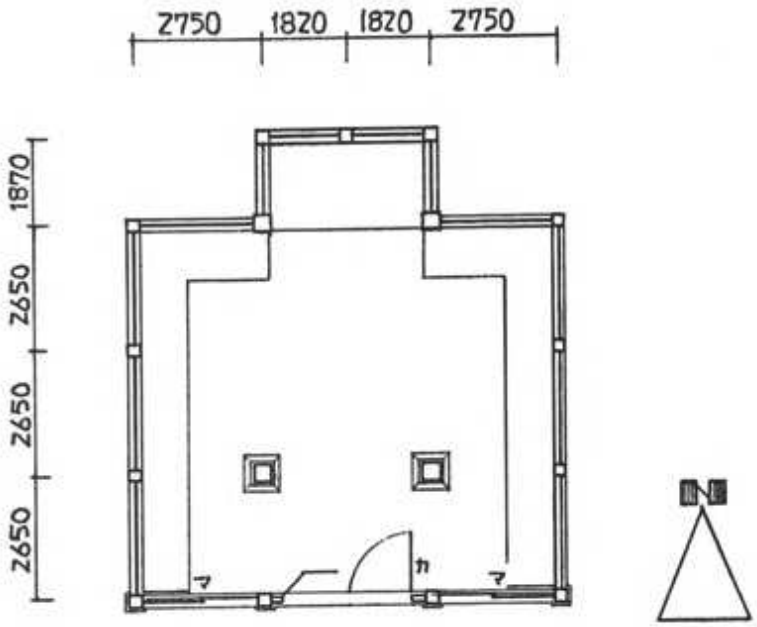

開山堂平面図

黒滝山不動寺座禅堂

座　禅　堂

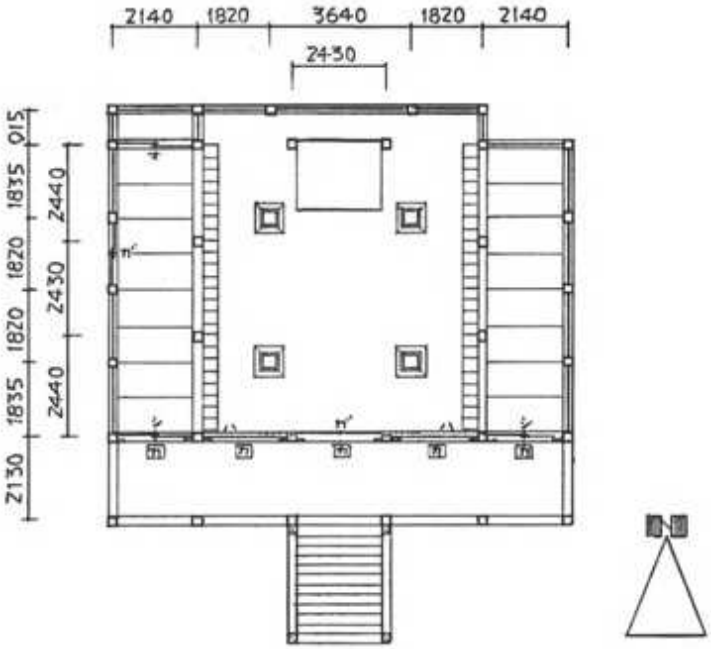

座禅堂平面図

黒滝山不動寺山門

山　　門

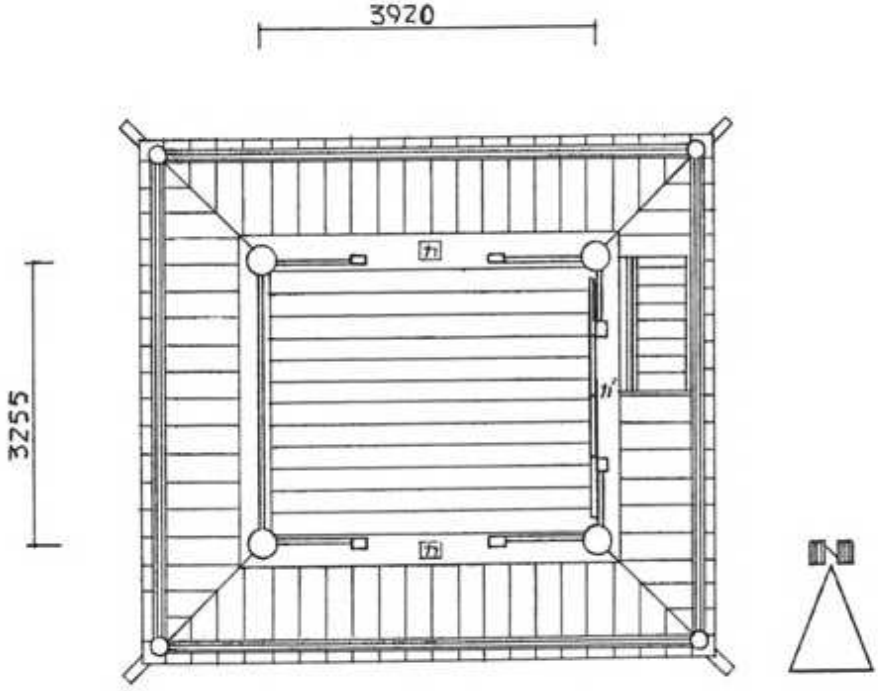

山門平面図

松井田不動寺

龍本山松井田院不動寺と号し，碓氷郡松井田町にある。真言宗（豊山派）。本尊は千手観音菩薩。寛元元年（1243）に薬師寺の上座慈猛上人によって開創された。慶安元年（1648），徳川家光より御朱印89石余を拝領したのを始め，代々将軍家庇護のもと多くの名僧を輩出し宗内に名を高め，堂塔寺領は壮観・広大を極めたが，明治維新に，境内地３千坪を残しほとんど上地された。

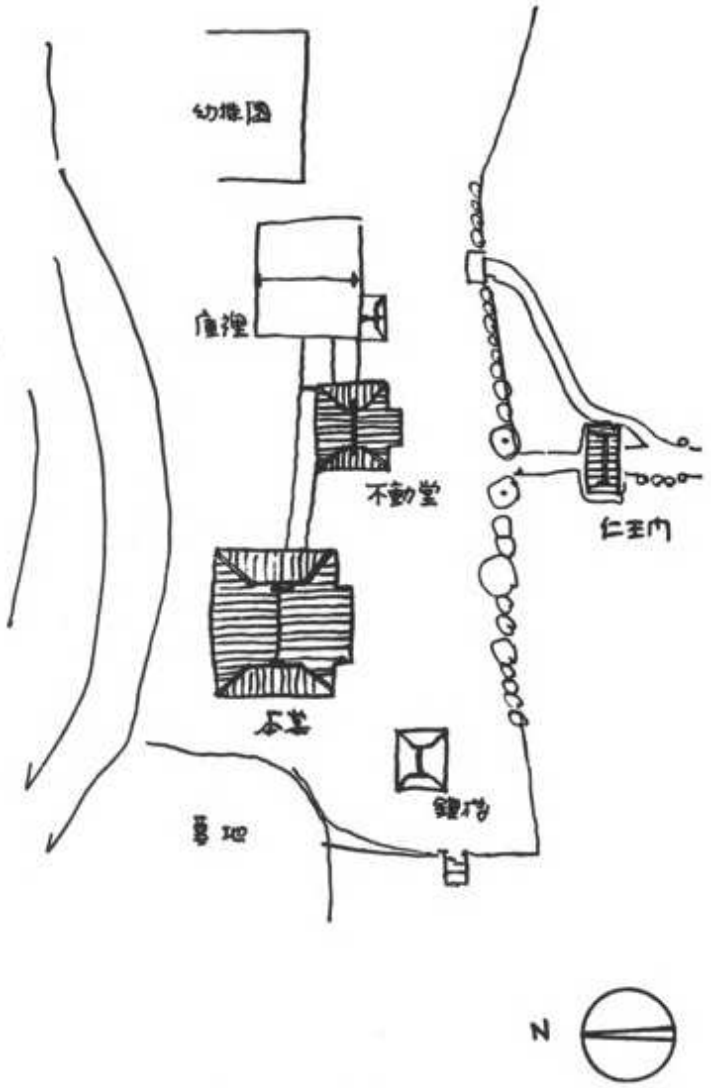

境　内　図

（本堂）

桁行５間，梁間５間。入母屋，銅板葺。軒は一重垂木，向拝だけに二重垂木。向拝正面の虹梁は，上部に龍が舞う透彫を乗せ，端は象鼻となる。海老虹梁の端は獅子鼻となり前面に突出る。外側の東・西・北には濡縁を巡らす。屋内では豪華な透彫が欄間の要所に見える。建立は文政２年（1819）。

1 不動寺	2 碓氷郡松井田町大字松井田甲987	
3 真言宗豊山派	4 寛元元年（1243）開山慈猛上人	
5 本　堂	6 文政２年（1819）再建（寺伝）	
7 単層入母屋銅板葺向拝付，正面５間×側面５間		
イ 基壇・乱積，礎石　自然石	ロ 方柱，長押，腰，内法長押，貫，地，腰，内法飛貫	ハ 組物，大斗肘木
ニ 向拝部分，虹梁，海老虹梁手挟み唐に唐様彫刻	ホ 一軒，平行棟，疎棟	ヘ 二重虹梁，蟇股，大瓶束
ト 無　し	チ 無　し	リ 畳敷，外陣板敷
ヌ 内陣格天井，他は棹縁天井	ル 厨子　建築的，出三斗	ヲ 内陣，欄間彫刻（欅）外部は向拝入口部分の虹梁，海老虹梁
ワ 殆ど素木	カ 桧，内陣部分円柱は欅，欄間欅	ヨ 外部，障子（腰付）後戸内部襖
8 千手観世音菩薩	9 無　し	昭和53年12月27日
10 簡素であるが整然としている。		小林，茂木

（不動堂）

桁行３間，梁間３間。入母屋造，瓦葺。妻には狐格子が，破風には猪の目懸魚が見える。軒下は彫刻付きの支輪板をまわす。正面３間は半蔀で上部の虹梁は中央部が一段高くなり，側面は前方２間が板戸後方１間と裏面は幅広の横板壁となる。建立は嘉永２年（1849）。

1 不動寺	2 同　上	
3 真言宗豊山派	4 同　上	
5 不動堂（護摩堂）	6 嘉永２年（1849）皆知代再建（寺伝）	
7 単層入母屋瓦葺，３間×３間，向拝１間付		
イ 基壇乱積，礎石自然石，向拝部分切石	ロ 方柱，長押内法，天井長押，貫内法，地，頭貫，組物，貫に木鼻	ハ 出組和様
ニ	ホ 二軒，平行棟，疎棟	ヘ 狐格子風，破風に猪目懸魚
ト 正側面３方向，切目縁	チ な　し	リ 畳　敷
ヌ 格天井	ル 和様，厨子，正面護摩壇あり	ヲ 木鼻，手挟，軒支輪部分，虹梁
ワ 彫刻部に胡粉跡あり	カ 桧，欅	
8 不動明王（県重文）	9 無　し	昭和53年12月27日
10 小規模であるが良くまとまっている。屋根との釣合もよい。		小林，茂木

（仁王門）

県重要文化財（昭和33年指定）。3間1戸で奥行2間の八脚門。繁二軒垂木で軒の出が特に大きい。屋根は切妻で鉄板葺。妻は2重虹梁で，斗栱と間斗束・蟇股が虹梁を支え，大瓶束が棟木を支える。破風は拝懸魚・降懸魚で飾る。中央間に板扉が取付けられ，両脇前方は中央寄りと南に連子を組み，その他を横板壁とし中に仁王を安置する。中備は最前面3間に各一つずつ合計3つを蟇股，それ以外を間斗束でまとめる。屋根裏は黒塗りであるが他は総て朱塗である。建立年代は不明である。

1 不動寺	2 同　上	
3 真言宗豊山派	4 同　上	
5 仁王門	6	
7 単層，切妻，鉄板葺（後の修復）正面3間×側面2間		
イ 基壇，乱積，基礎，自然石	ロ 円柱，貫，地，腰，飛，頭貫	ハ 出三斗
ニ 蟇股正面3個	ホ 二軒平行垂，繁垂	ヘ 二重虹梁，大瓶束
ト	チ	リ コンクリート土間
ヌ 格天井	ル	ヲ 正面蟇股に簡素な彫刻 欄間の彫刻も面白い。
ワ 丹塗一部黒色，彫刻部漆剝落の跡あり	カ 欅が多い	ヨ 前方部分連子窓
8	9 県重要文化財	昭和53年12月27日
10 簡素な構成であるが，全体の釣合良く，力強いデザインである 正面より側面が良い。正面蟇股，欄間の彫刻は技巧的でなく力強い。		小林，茂木

松井田不動寺本堂

本　　堂

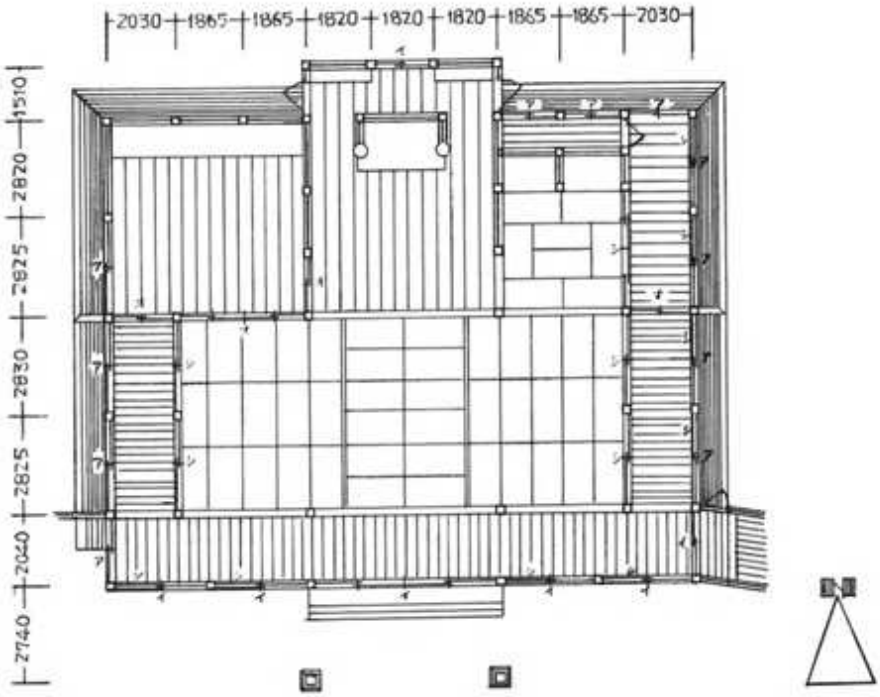

本堂平面図

松井田不動寺不動堂

不　動　堂

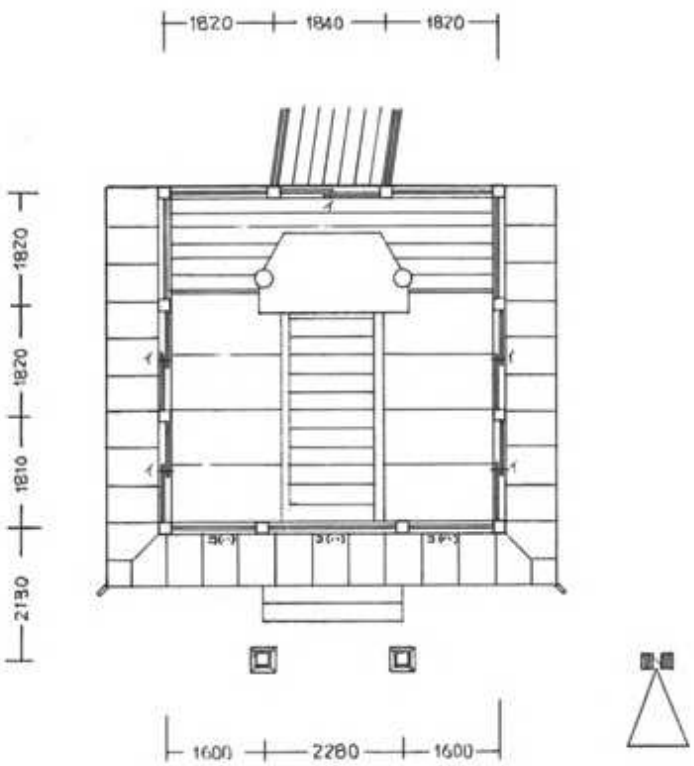

不動堂平面図

松井田不動寺仁王門

仁　王　門

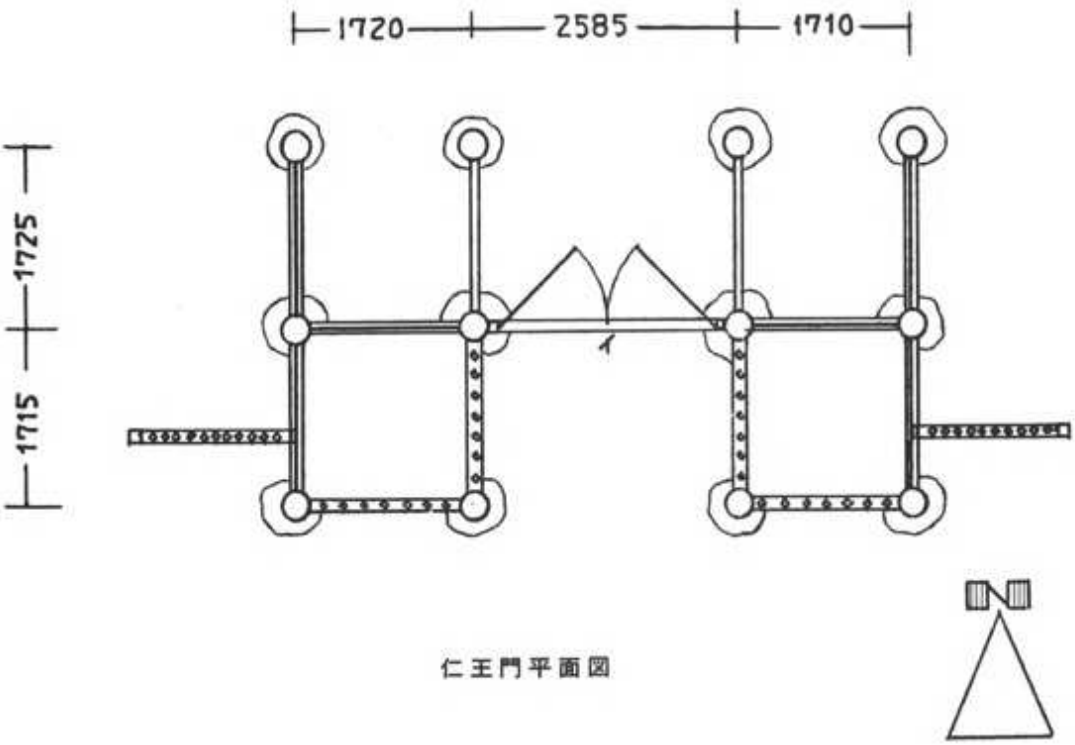

仁王門平面図

補陀寺

大泉山補陀寺と号し，碓氷郡松井田町新堀にある。曹洞宗。本尊は釈迦如来（明暦年間までは観世音菩薩であった）。応永７年（1400）に無極慧徹（ケイテツ）禅師の創建といわれる。古くから寺格は高く，堂塔も完備したが，数度の火災に遭遇し，現在の諸堂は明和２年（1765）以後のものである。慶安元年（1648），徳川家光より41石２斗の御朱印を寄進されたが明治維新の際ほとんど上地された。

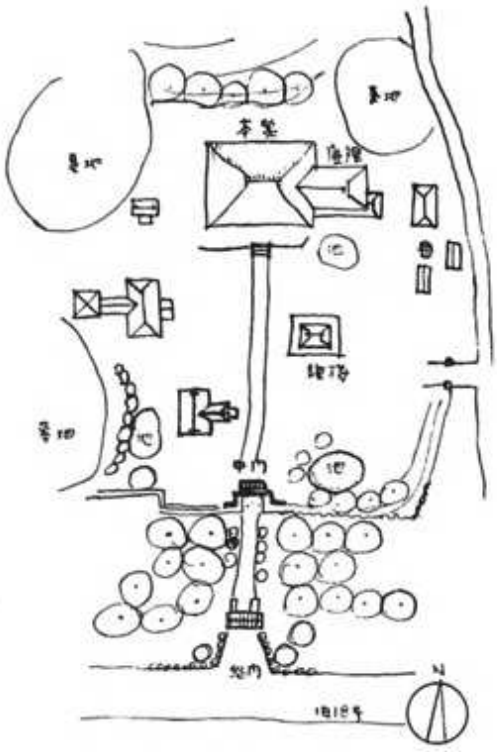

境内図

西側が本堂，東側が庫裡（庫裡の奥に方丈の間がある）で両堂は接して建てられ一体化しているため境界が明確でない。本堂の西南寄りに旦過寮，北西に開山堂，庫裡の北側には東司・倉庫を配する。各建物の建立年代は古文書によって次の様に知ることができる。

本　堂　　明和２（1765）年３月再建
庫　裡　　明和２（1765）年３月再建
開山堂　　明和２（1765）年３月再建
旦過寮　　明和２（1765）年５月再建
倉　庫　　明和３（1766）年３月再建
東　司　　文化２（1805）年３月再建

ただし東司は殆ど撤去され一部が残っているだけである。本堂前には大額の「補陀禅林」が懸かる。

（本堂）

1 補陀寺	2 碓氷郡松井田町新堀1186	
3 曹洞宗	4 応永７年（1400）無極慧徹禅師の創建 天正10年（1582）大導寺駿河守政●が現在地に移転	
5 本堂（開山堂…２階部分）	6 明和２年（1765）３月再建	
7 単層寄棟銅板葺，正面９間側面10間，玄関（式台）付入母屋破風		
イ 基壇，石垣積（切石），礎石，切石	ロ 土台，方柱，内法，長押 貫（地・腰・内法・飛・頭）	ハ 大斗肘木
ニ 大斗肘木，貫の他は白かべ，式台部虹梁上斗束	ホ 二軒，平行垂，疎垂	ヘ
ト	チ	リ 畳敷
ヌ 棹縁天井，式台部分吹寄，天井現し ル 禅宗様		ヲ 内陣欄間彫刻 内部外陣部の虹梁上装飾付大瓶束
ワ 須縁塗，欄間はうるし塗	カ 桧，内陣柱，須縁塗は欅	ヨ 襖 外部は紙●障子（硝子障子）
8	無	昭和53年８月24日
10 内陣部欄間の絵様の彫刻は豪壮である。外観は安定感のある重厚なデザイン。内陣部の装飾付大瓶束は総門，門と同じ意匠である		小林，茂木

（総門）

寺の中央最南端にあって，中門を後方に控え中山道を見下す。１間１戸，高麗門。茅葺を明治30年（1897）瓦葺に改修。本柱は桁・梁の上を大きく延び，高い切妻屋根を構成する。破風は拝みに猪の目懸魚を飾る。正面に「関左法窟」の懸額が見える。扉は桟唐戸を藁座で吊る。寛永５年（1628）５月の建立。

（中門）

１間１戸。総門と本堂の中間に位置し，「大泉山」の額を懸ける。屋根は切妻で瓦葺。明治30（1897）の葺替以前は茅葺であった。緩やかな反をもつ破風は猪の目懸魚で飾る。虹梁には笈形付大瓶束がのる。扉は桟唐戸で藁座で吊る。天明４年（1784）の再建。

（鐘楼）

楼造。入母屋瓦葺。明治38年（1905）の葺替までは茅葺。二重垂木。柱は四方転び角柱。上階は方１間，天井は格天井。擬宝珠高欄付の縁を回す。下階は方２間。寛政８年（1796）２月の再建と伝えられる。

補陀寺本堂

本堂・庫裡

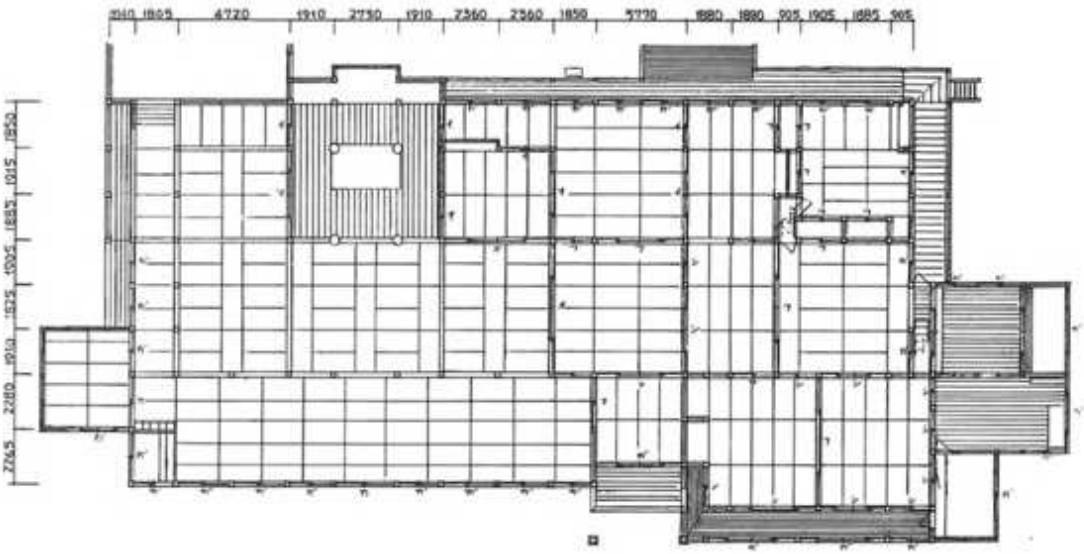

本堂・庫裡平面図

補陀寺総門

総　　門

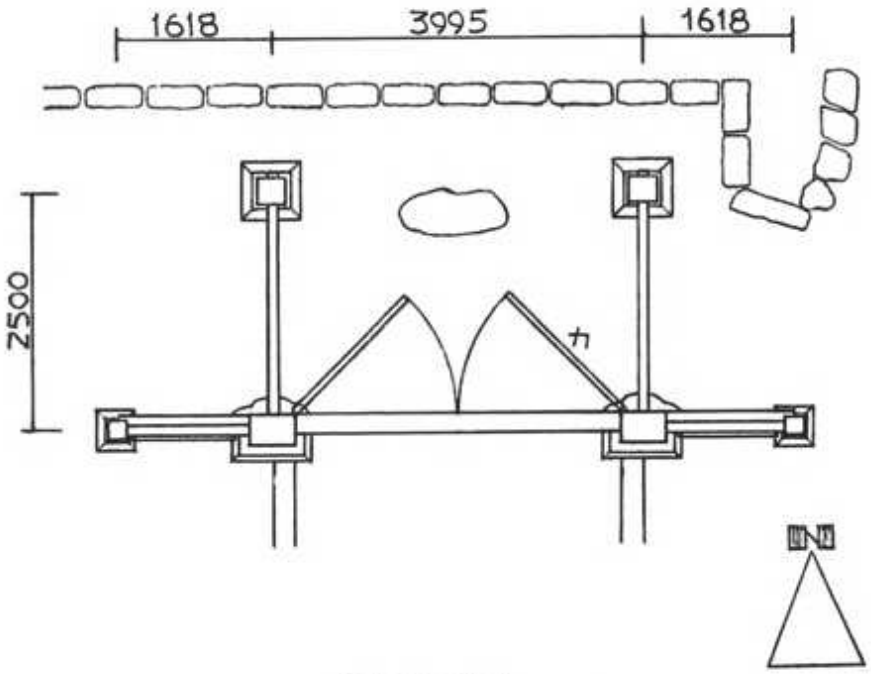

総門平面図

補陀寺中門

中　　門

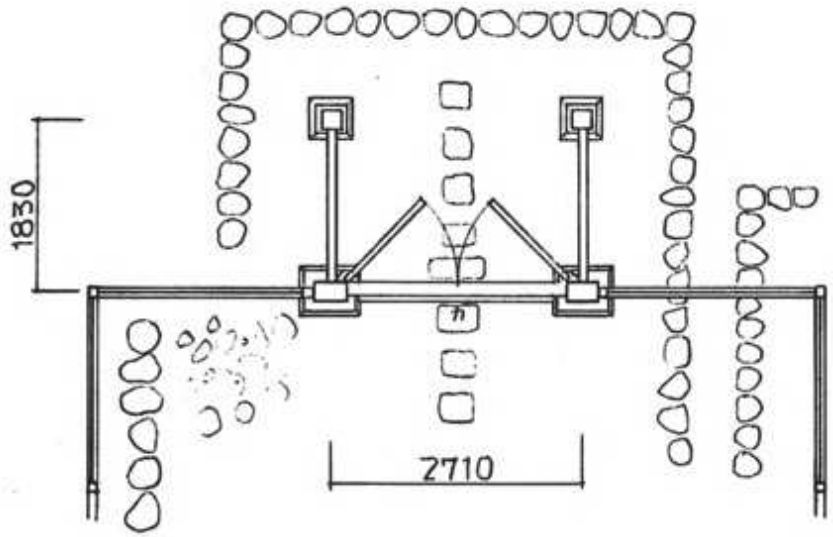

中門平面図

補陀寺鐘楼

鐘楼

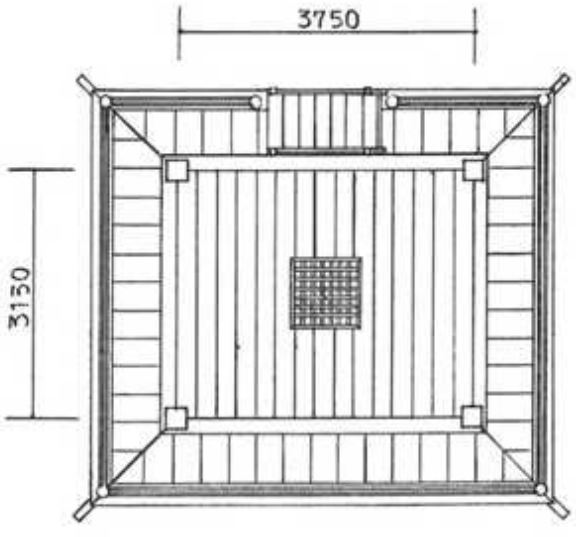

鐘楼平面図

宗本寺

応永元年（1394）開山真誉誓故（シンヨウセイコ）が創立。寛文元年（1661）焼失し，再建後，延享元年（1744）に再び焼失した。現在の本堂は，寛延２年（1749）に着工し３年に完成した。この時代は飢饉の時代で，建設は困難であったが，近くの山の杉材と松材を使用し，欅材は内陣の一部の柱のみしか使用できなかった。殆んど柱は杉材である。大正10年に屋根の葺きかえをする。昭和38年に屋根の茅をとり，トタン葺きにする。特色として，本堂の欄間にある彫刻は，良いものが多い。柱の間隔は不規則である。県の重要文化財として，宝筐印塔が，昭和33年４月に指定されている。昭和33年に，本堂についていた庫裏を現在の場所に移転した。

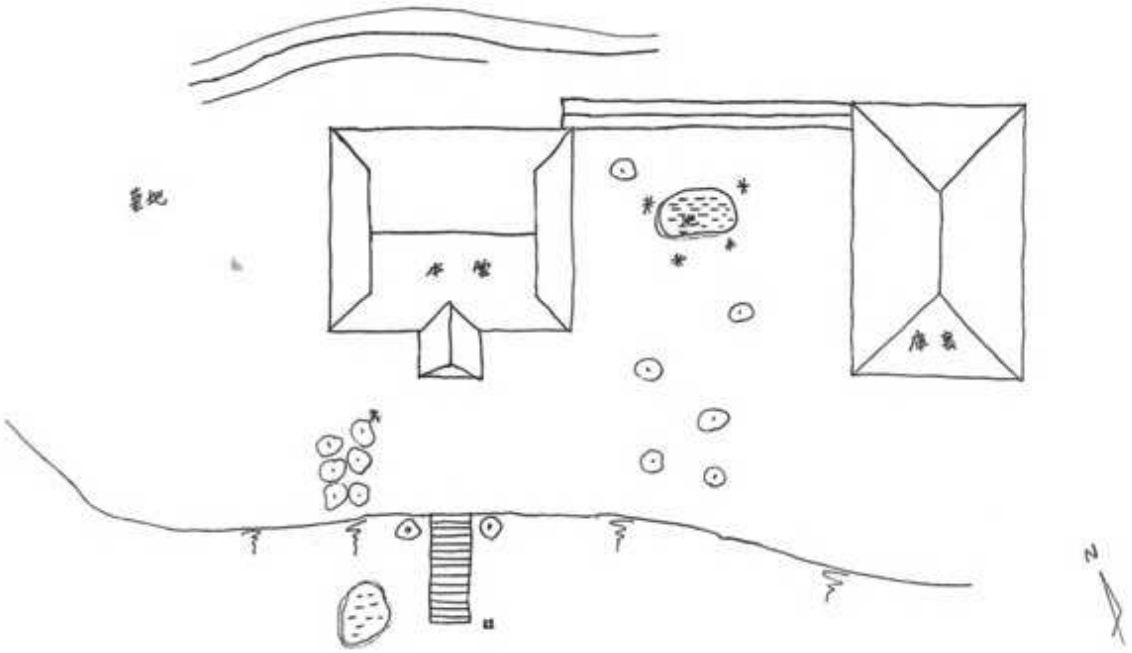

配　置　図

[1] （揚水山）宗本寺	[2] 吾妻郡中之条町下沢渡474（吉水霊順）	
[3] 浄土宗	[4] 応永元年(1394)開山真誉誓故により創立	
[5] 本　堂	[6] 寛延３年(1750)建立	
[7] 入母屋造，鉄板葺		
イ 自然石礎石 向拝の柱下は方形礎盤	ロ 方　柱	ハ
ニ	ホ	ヘ 木連格子
ト 正側面三方切目縁	チ 和様	リ 内陣－板敷，外陣－畳敷
ヌ 内陣，向拝は格天井（彩色ある絵） 外陣は棹縁天井	ル 折衷様	ヲ 欄間の彫刻及び向拝の彫刻
ワ なし（素木）	カ 柱は殆んど杉材	
[8] 阿弥陀如来	[9] 県指定－宝筐印塔	昭和54年３月４日
[10] 組物は簡単である。欄間の彫刻が良い。		渡辺，峯川

宗本寺本堂

本堂正面

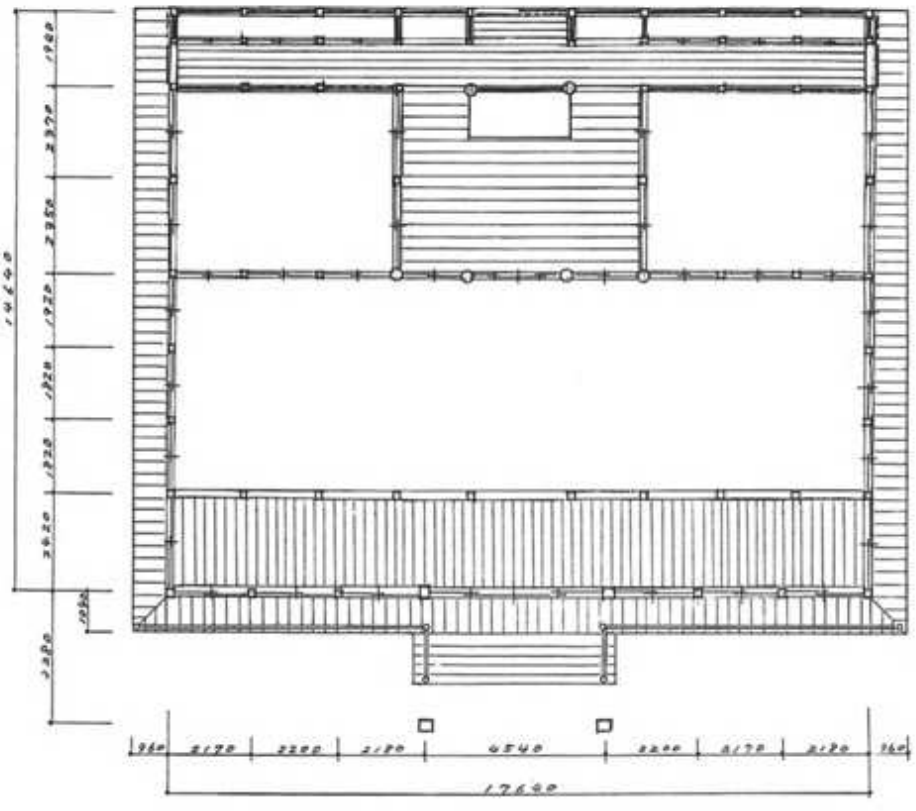

本堂平面図

正覚寺

残っている文書によると浄土宗正覚寺は,「人皇第九十一代伏見天皇の御宇正応元年沼田三郎平景長と云う者，元根岸村に一宇を創建し，清雲庵と称せしが其後応永十二年八月，法誉覚上人此庵し居住……」とある。

山門は正面１間，側面２間の銅板葺入母屋造で万延元年（1860）12月に建立となっている。木鼻の彫物と頭貫の持送りの彫刻は豊淋斎（彫物師）による。欅材による造りで和唐折衷である。

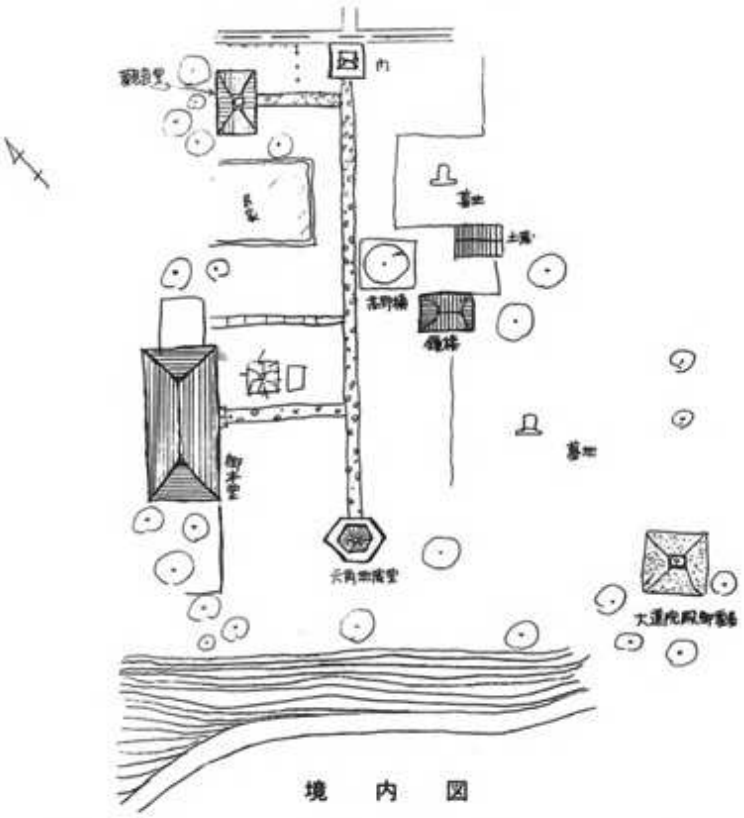

境　内　図

境内には他に，明治六年（1875）建立の御本堂，寛政六年（1794）建立の鐘楼，土蔵（建立年代不詳），六角地蔵堂（建立年代不詳），元和６年（1620）建立の大蓮院殿御霊屋（沼田市指定重要文化財），天正２年（1574）建立の観音堂がある。本尊に阿弥陀如来，十三絵像，釈迦如来がある。

1 正覚寺	2 沼田市沼田938（本多栄玄）	
3 浄土宗	4 正應元年(1288)(鎌倉末期)	
5 山　門	6 万延元年12月(1860)	
7 銅板葺入母屋造，正面一間，側面二間　軒唐破風付，四脚門		
イ 切　石	ロ 円柱，飛貫，台輪	ハ 二手先，和唐折衷
ニ 詰　組	ホ 二軒繁棰	ヘ
ト な　し	チ な　し	リ コンクリート四半敷目地入
ヌ	ル	ヲ
ワ	カ けやき	
8 本尊阿弥陀如来，十三絵像釈迦如来	9 豊淋斎（彫刻師）	昭和53年８月21日
10		峯川，渡辺

正覚寺山門

山門背面

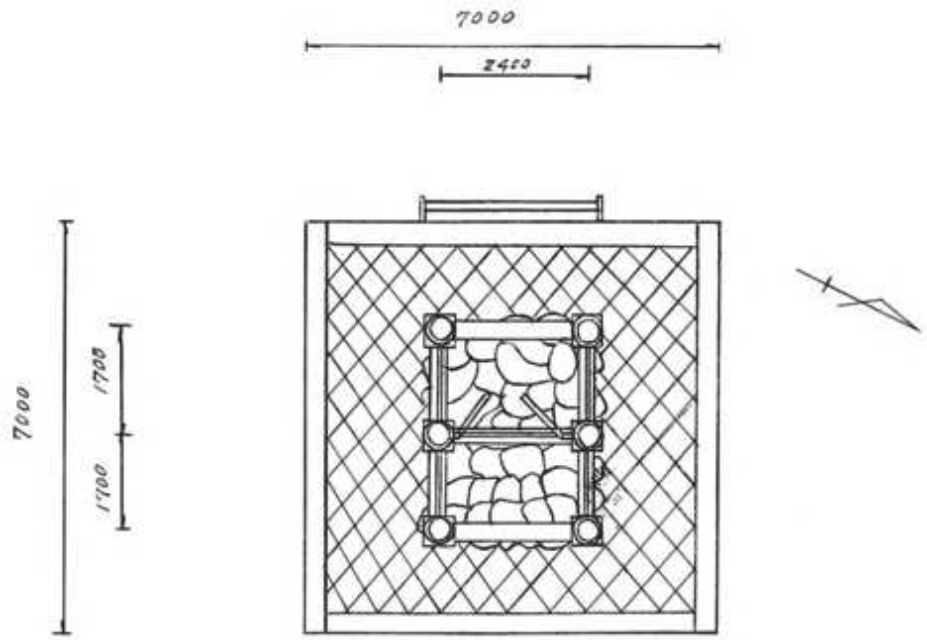

山門平面図

大円寺

創立は保元３年（1158）に，古義真言宗として出発。永禄３年（1560）に，巨山享呑和尚により，曹洞宗として開山する。

建物としては，観音堂がまとまっている。

本堂の特色として，内陣，大間，外陣の格天井にかかれた絵である。内陣の天井は龍，他の天井は，花や動物など彩色でかかれている。又この本堂は会津戦争のながれによる幕府側の本陣にもなった。

観音堂の彫ものの彩色の部分は，剝げ初めている。

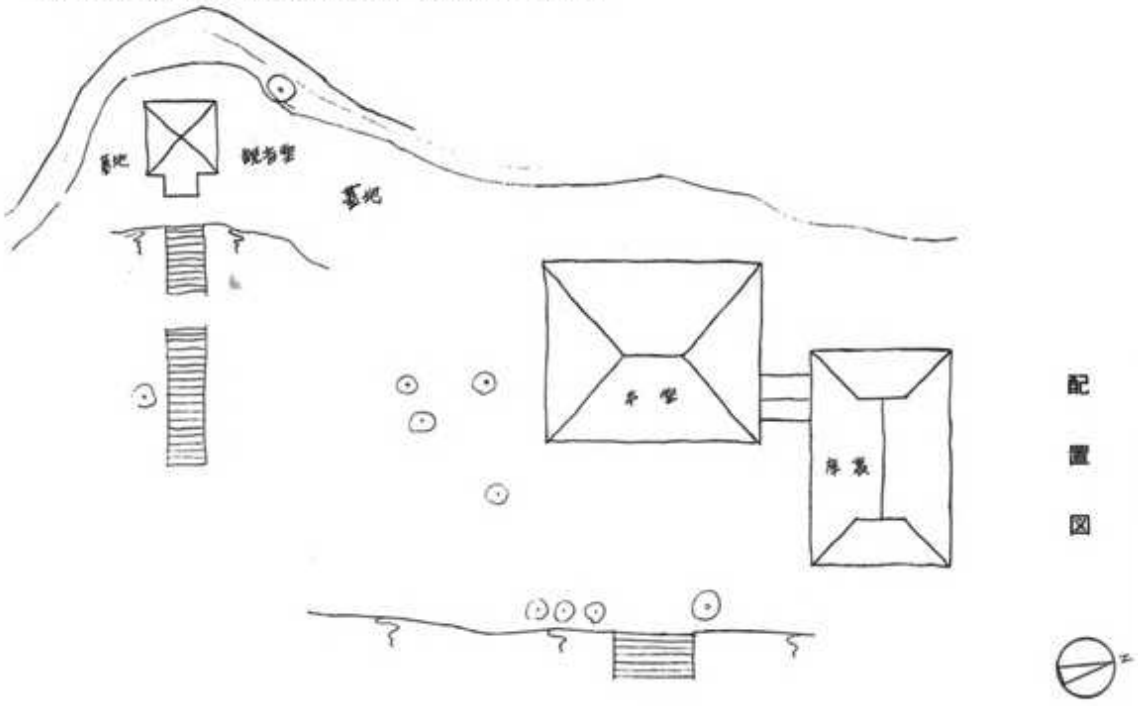

配置図

1 大円寺	2 利根郡片品村大字土出886（竹内芳昭）	
3 曹洞宗	4 古義真言宗　保元３年（1158）　曹洞宗に成って巨山享呑和尚永禄３年（1560）に開山	
5 観音堂	6 安永３年（1774）	
7 正面３間，側面３間，方形屋根，茅葺（トタンで被覆），正面１間向拝付		
イ 向拝－方形の礎盤，礎石－自然石	ロ 円柱（径21cm），台輪，向拝は方柱（一辺18cm）	ハ 二手先
ニ 二段の斗	ホ 二軒，平行唾	ヘ
ト 四方切目縁	チ な し	リ 板　張
ヌ 棹縁天井	ル 須弥壇，折衷様	ヲ 向拝－しし，象
ワ 彩色塗，しかし多くはげる	カ 柱－ケヤキ	
8 虚空蔵大菩薩	9 無	昭和53年８月24日
10 本堂の絵（彩色仕上）安政４年（1858）は良い。本堂ランヌの彫刻		渡辺，峯川

大円寺観音堂

観音堂の正面

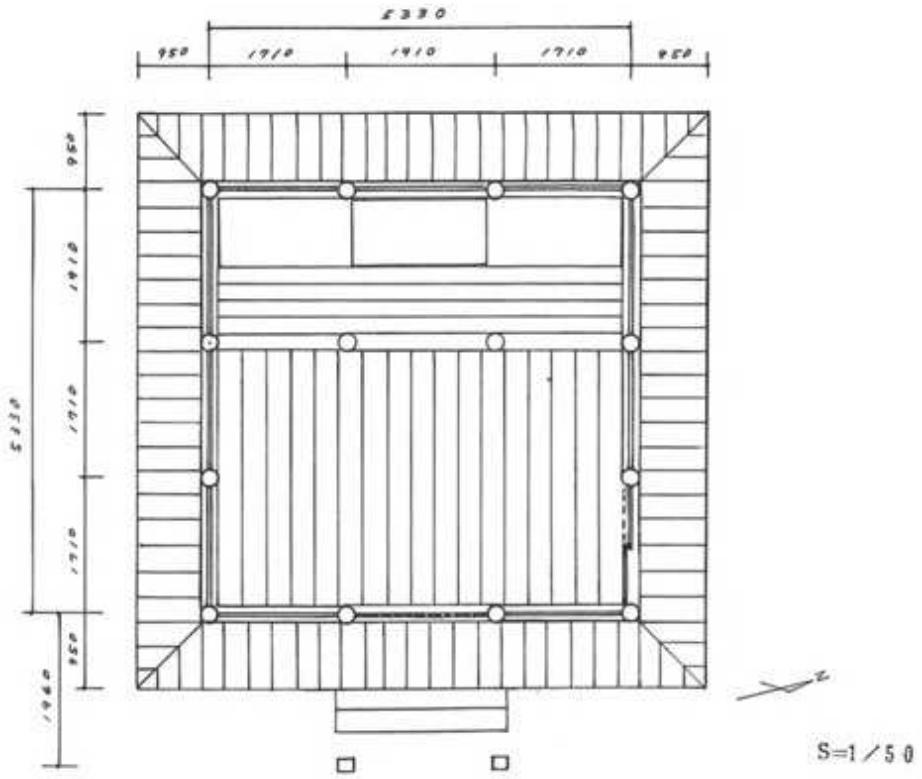

平　面　図

建明寺

建明寺（宝珠山）の宗派は曹洞宗で創立は天文２年（1533）～永禄元年（1558）の間らしい。

本堂はトタン葺入母屋造，正面10間，側面８間である。仏間から内陣の入口の部分に来迎柱が用いてあり，欄間部分に浮彫りの彫物がある。

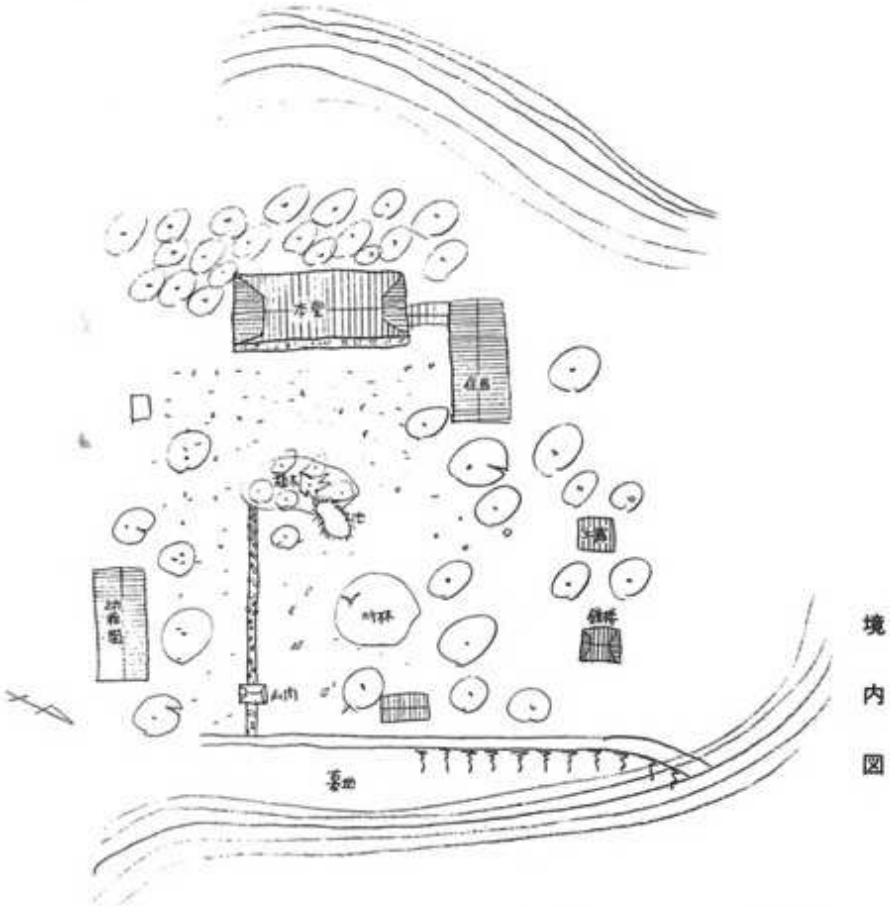

境内図

1 建明寺（宝珠山）	2 利根郡水上町湯原985（堰山泰舟）	
3 曹洞宗	4 天文２年（1533）～永禄元年（1558）	
5 本　殿	6	
7 トタン葺入母屋造，正面十間，側面八間		
イ 基壇上面石敷，切石礎石	ロ 方柱，来迎柱等円柱，内法，天井長押	ハ 平三斗
ニ	ホ 二軒繁棰	ヘ 虹梁（蟇股）
ト 広　縁	チ な　し	リ 畳敷，広縁拭板
ヌ 格	ル 禅宗様	ヲ 浮彫り
ワ	カ ひのき	
8	9	昭和53年９月10
10		峯川，渡辺

建明寺本堂

本堂正面

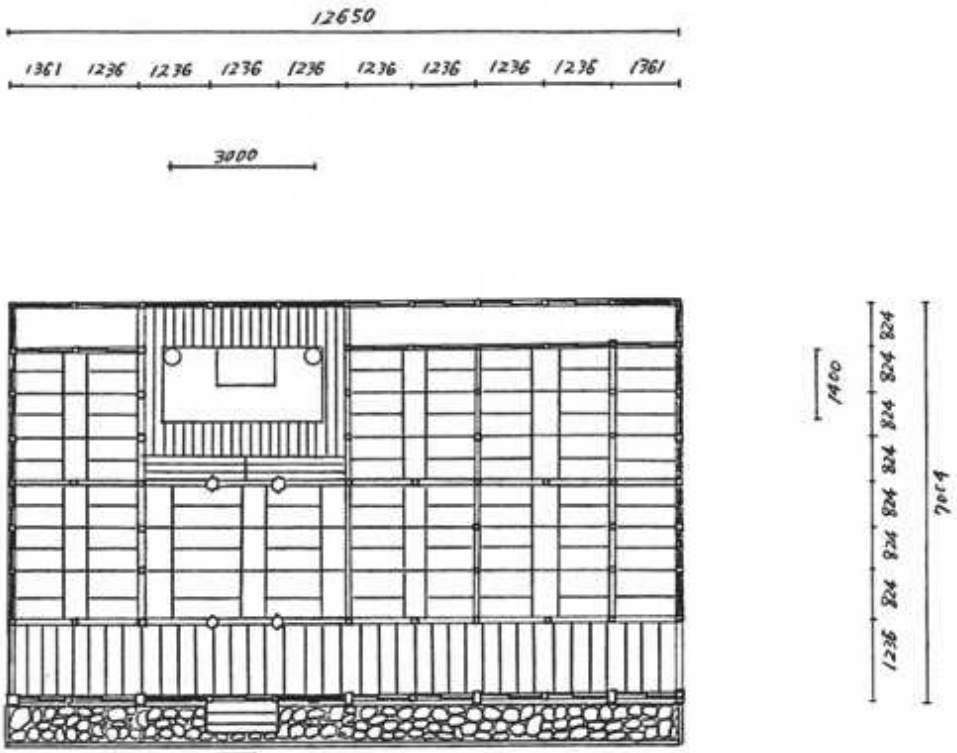

本堂平面図

泰寧寺

泉峰山泰寧寺は鎌倉末期延慶２年（1309）西国より来た真改が建立した。

山門は宝暦７年（1757），当寺14世蔵鋒元利和尚の発意により，蔵鋒和尚遷化の翌安永４年（1775）15世瑞峰本光和尚の代竣工した。

様式は３間１戸楼門，重層入母屋造銅板葺で禅宗様である。円柱12本のうち11本は新治村入須川字大影の地にあった１本の大木から取材した欅材で出来ているという記録がある。上層と下層の組物，軒に大きな違いがあり，上層の天井は格天井で花鳥絵がある。上梁銘もあり，整った禅宗様式である。

境内には他に本堂，庫裏，鎮守堂，鐘楼があり，特に本堂内陣にある須弥壇の牡丹と唐獅子の彫刻と欄間の松に孔雀，桐に鳳凰の極彩色の透彫りは桃山時代の特徴をよく伝えることで，県の重要文化財に指定されている。

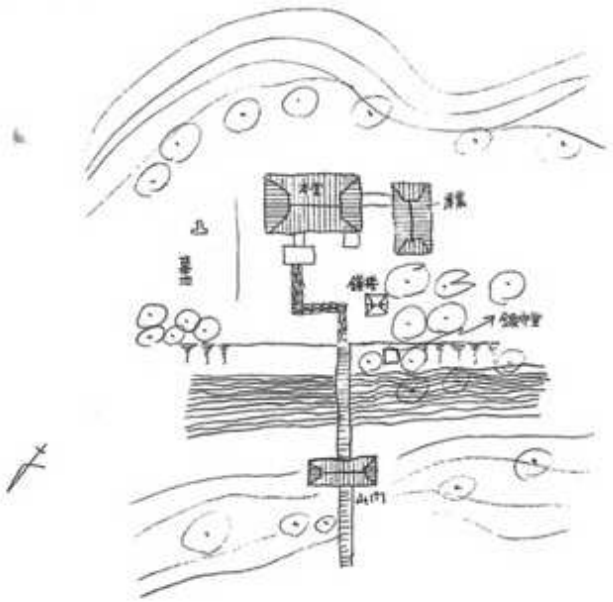

配置図

[1] 泰寧寺	[2] 利根郡新治村須川98（山岸弘文）	
[3] 曹洞宗	[4] 延慶２年(1309)	
[5] 山　門	[6] 安永４年(1775)	
[7] 三間一戸二重門，重層入母屋造，銅板葺		
イ 石垣積，切石礎石	ロ 円柱，貫（腰，地）	ハ 下層二手先，上層三手先
ニ 斗を並べる	ホ 下層一軒繁棰，上層二軒繁棰	ヘ
ト 上層四方切目縁，腰組付（大斗肘木）	チ 上層擬宝珠高欄	リ 上層拭板，下層石敷
ヌ 格（花鳥絵）	ル	ヲ 木鼻等，極彩色の痕跡
ワ	カ けやき	
[8] 文珠・普賢菩薩，迦葉・阿難二尊者	[9] 県指定重要文化財	昭和53年８月22日
[10]		峯川，渡辺

泰寧寺山門

山門正面

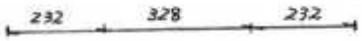

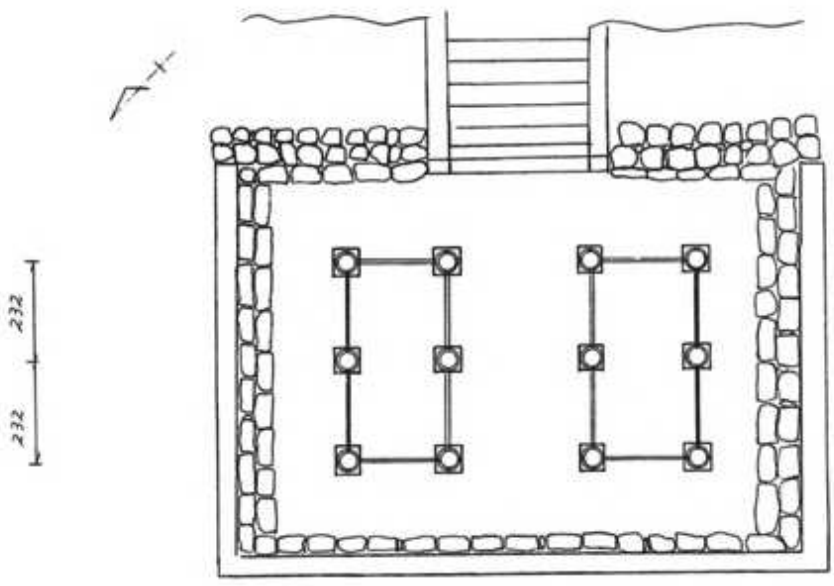

山門平面図

浄運寺

桐生市史別巻を参考にすると次のようなことが記されている。

「当寺は永禄元年正月創建にして，開祖は霊誉玉念なり。同師は嘗て織田信長公に召され，天正七年五月，江州安土浄厳院に於て浄土日蓮両宗の宗論を戦はすべきの命を蒙り，弁難討議して遂に勝利を獲たり。其起請文今猶本山西京知恩院に蔵し其写本は当寺に現存せり。後五代法誉月宮の代徳川三代将軍家光公より朱印地拾壱石四斗を賜はりしが，明治維新の際上地の命を蒙る。又同代に鐘楼を建立し10代光誉玉円，元禄年間観音堂を建立し，15代行誉弁雅，宝暦３年本殿を修営し，11代誠誉深察，享保３年，表門を建造し，25代全誉豊竜嘉永５年庫裡を改築し，26代真誉円周，明治19年本堂の屋根を瓦葺に革む。創建以来年を閲すること345年，其間造営すること数次なるも曾て火災に罹りしことなし。」とあり，幾人かの世代各和尚によって造営，修理をされている。当寺にも各世代を書きついだ世代記録（巻物状）が残されている。

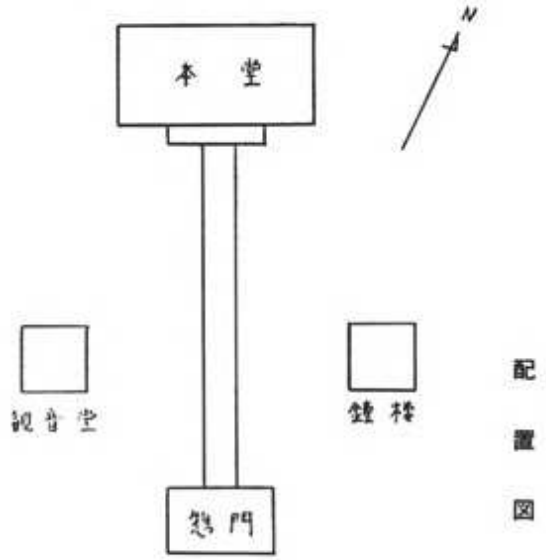

配置図

[1] 浄運寺	[2] 桐生市本町６－398	
[3] 浄土宗	[4] 永禄元年(1558)	
[5] 惣　門	[6] 享和３年(1803)	
[7] １間１戸四脚門，切妻屋根，単層		
イ 礎石－切石	ロ 柱－円柱，方柱，貫－内法	ハ 出三斗，二手先 和様と禅宗様の折衷
ニ 蟇股，詰組	ホ 二軒，繁棰，平行棰	ヘ 二重虹梁（蟇股，大瓶束，斗栱）
ト	チ	リ
ヌ	ル	ヲ あ　り
ワ	カ ケヤキ	
[8] 阿弥陀如来	[9] 無	昭和54年３月７日
[10] この惣門は比較的新しい形をしているが珍しい本瓦行基葺等見られるので大切にしたい。		伊藤，堀口

浄運寺惣門

山門外観

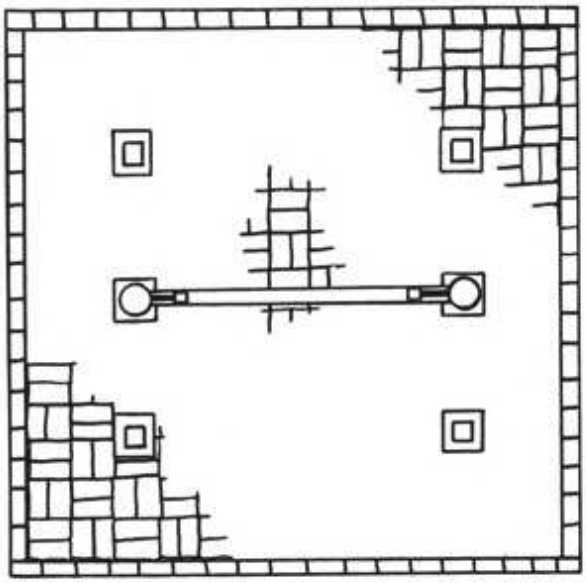

1m

山門平面図

鳳仙寺

桐生山鳳仙寺は遠く戦国の昔，関東の雄と云われた新田義貞公の末孫新田成繁公（由良と称す）開基となって，天正２年（1574年）勅賜仙広禅師を招して開山とした。

東毛第一の名刹にして幾度かの成衰の歴史がありながら今日に至っている。又当寺より創立せられた寺院は両毛各地に拡がっているといわれており，徳川幕府より常幡（別格地）に許可された。又この寺は戦国時代以来の古建築，古仏像，古文書を所蔵している。

尚本堂は新田義貞公四百回忌として明治34年に屋根替，昭和29年33世不昧代改修しているが，創立より一度も火災等にあうことなく今日に至っている。この寺のもう一つの代表的な建造物では楼門がある。３間１戸のこの門は，屋根こそ茅葺から桟瓦葺に修理されているが，近世の名残をもつ門としては，東毛地区では代表的なものの一つと思う。

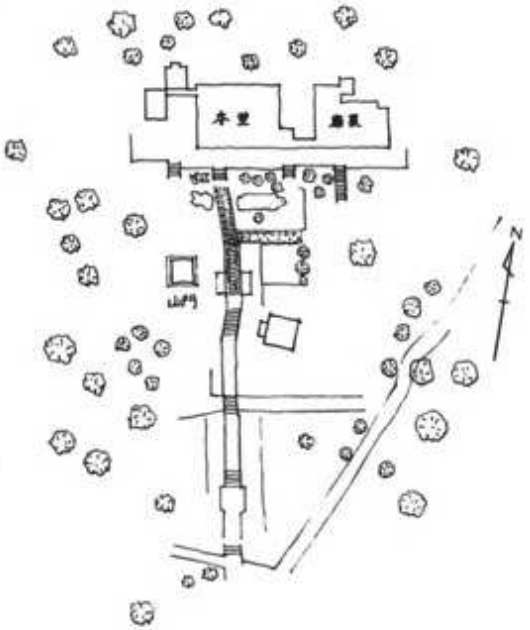

配置図

1 桐生山鳳仙寺	2 桐生市梅田町１－58（宗教法人　代　坪井良栄）	
3 曹洞宗	4 天正二年（1574）五月	
5 山　門	6	
7 楼門（３間一戸），正面３間，側面２間，入母屋，桟瓦葺		
イ 礎石－切石	ロ 柱－円柱，貫－腰，内法	ハ 出組和様
ニ 蟇　股	ホ 二軒，半繁棰，扇棰，軒支輪	ヘ 虹梁，蟇股，斗栱，懸魚
ト 四方切目縁（腰組，二手先）	チ 禅宗様	リ 板　敷
ヌ	ル	ヲ
ワ	カ ケヤキ	
8 釈迦牟尼仏	9 無	昭和54年３月７日
10		伊藤，堀口

鳳仙寺山門

山門正面

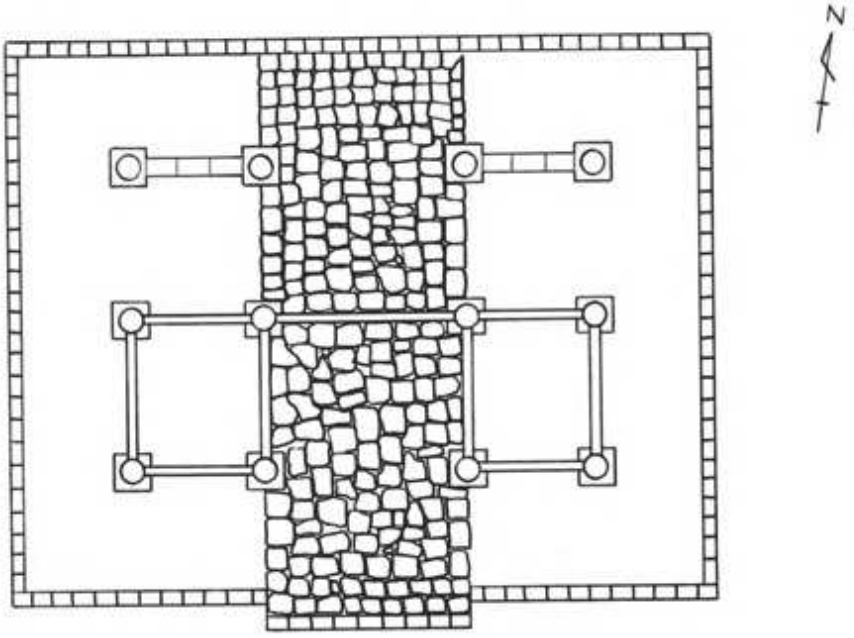

山門平面図

曹源寺さざえ堂

太田市東今泉の曹源寺観音堂をいう。曹源寺は文治３年（1187），新田義重が養姫祥寿姫の菩提に創建と伝え，その後再建を繰り返し，寛政５年（1793）町田栄清を大工棟梁として建造された観音堂がさざえ堂である。

堂は木造方形，間口奥行ともに14m。堂内部は３層で，同じ所を通らずに百体観音像（関東，秩父，西国の札所の観音像を模刻した像）を巡拝できる形式。仏教の右繞三匝（右巡り３回）の礼法を建築構造上に表現したものである。江戸時代の観音信仰を理解する上でも，また，建築学上からも貴重なものとして，昭和52年に県の重要文化財に指定された。

さざえ堂全景

内　　陣

一　　階

二　　階

三　　階

三　　階

さざえ堂

（3階）

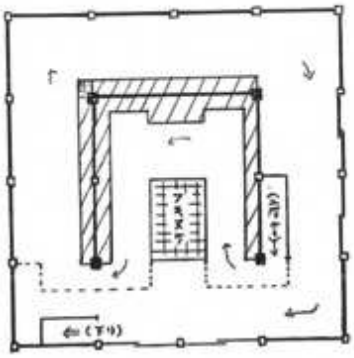

（2階）

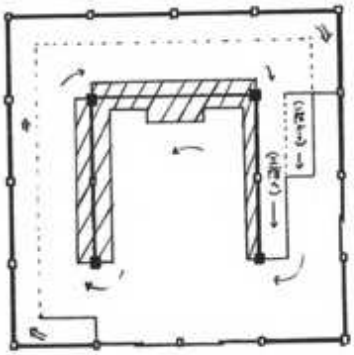

（1階）

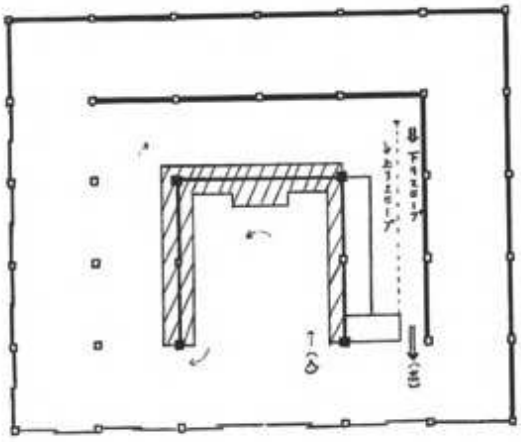

平　面　図

大光院

この大光院は慶長18年（1613），徳川家康公が，先祖新田義重公追善のため創建したもので，初代住職には呑龍上人がむかえられた。この呑龍上人は世人を感動させる様々な行動をとられたので，人々には今だにこの寺を呑龍様と呼ばれ親しまれている。正面に目につく山門は，吉祥門でこの門は元和元年（1615）に仮の山門として建立されたと伝えられ，名前の由来について次のような言い伝えがある。この山門が上棟された日にたまたま大阪城が落城したので，徳川方にとりめでたく記念すべき事であったので，吉祥門と名づけたと云う。仮山門として建てられたために簡素にできているが，古式をよく存し，瓦の葺きかえ，袖垣の修理のほか，ほとんど修築されていない点価値がある。

本堂は，わずか内陣のみが残っており，庫裏はほぼ原形通りである。しかしながら，この庫裏も建立年代等，はっきりした資料がないのが残念である。

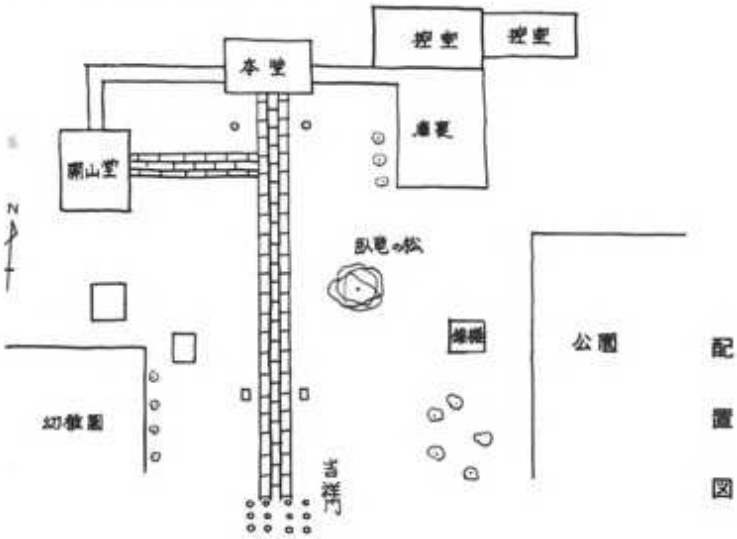

1 義重山大光院新田寺大光院吉祥門	2 太田市金山町37番8号（宗教法人　代　大光院鈴木霊海）	
3 浄土宗	4 慶長18年（1613）	
5 吉祥門（呑龍様の門）	6 元和元年（1615年）（寺伝）	
7 切妻屋根，桟瓦葺		
イ	ロ 柱－方柱，貫－腰，内法	ハ 舟肘木
ニ	ホ 一軒，大疎垂，平行垂	ヘ
ト	チ	リ
ヌ 棹　縁	ル	ヲ
ワ	カ	
8	9 太田市指定重要文化財	昭和54年2月27日
10		伊藤，堀口

大光院吉祥門

吉祥門正面

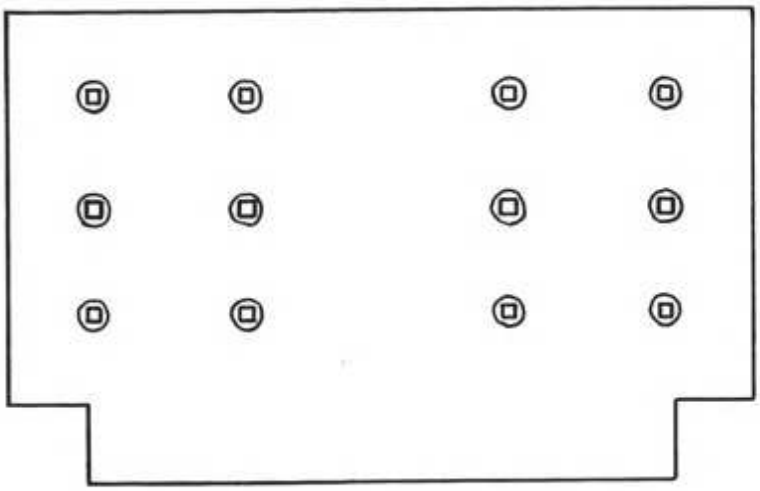

吉祥門平面図

1m

長楽寺

世良田山または良田山。鎌倉～室町時代は禅宗（臨済宗），江戸時代以降は天台宗。関東十刹に列し，下野那須の雲巌寺とともに関東の二甘露門といわれた。後鳥羽上皇賜の勅額には「東関最初の禅窟」とある。承久３年（1221）徳川義季を開基とし，開山は栄朝禅師である。義季は新田義重の子で，徳川郷を分与されて徳川氏の祖となる。栄朝は比叡山に顕密両教を学び，のち栄西から禅を学んだ。そのため，長楽寺は顕・密・禅三学兼修という特異な寺風をもつことになる。

戦国時代に寺運は衰退したが，徳川家康が江戸に入府すると，先祖の寺の衰微を嘆き，天海を住職としてその復興に当らせた。天海は長楽寺を天台宗に改め，日光東照宮の改築にあたり，元和に造営した東照宮社殿（国重文）を境内に勧請し，長楽寺をその別当とした。幕府は寺領・社領あわせて300石の土地を寄進している。以来，寺は隆盛を誇り，末寺孫末・門徒729カ所を数える大寺となった。しかし，徳川幕府の崩壊とともに経済的基盤を失い，また，廃仏毀釈の荒波を受け，本堂をはじめ多数の堂宇を失い，衰微した。

県下きっての名刹であり，国指定重要文化財として，「紙本墨書長楽寺文書７巻（115通）」「宝塔（１基）」「絹本墨画出山釈迦図（１幅）」、県指定重文として、「東照宮の勅使門（１棟）」「木造伝徳川義季像（１軀）」「木造伝徳川義季夫人像（１軀）」「木造法照禅師月船琛海像（１軀）」「絹本著色荘柄天神像（１幅）」「絹本墨画呂洞賓図（１幅）」「絹本著色山王曼荼羅図（１幅）」「絹本著色慈覚大師像（１幅）」「絹本著色無準師範像（１幅）」「絹本著色牧翁了一像（１幅）」「絹本著色律台栄宗像（１軀）」「絹本墨画葡萄図（双幅）」「絹本墨画枯木図（１幅）」「紙本墨画蘭図（１幅）」「絹本墨画月湖観音像（１幅）」「絹本著色十六羅漢図（16幅）」「紙本著色三十三観音像（33幅）」「紙本墨書永禄日記（３冊）」等々の貴重な文化財を多数所蔵する。

現在の境内地には，本堂（江戸時代の本堂の玄関を移築改造したもの），庫裡，三仏堂，太鼓門，勅使門，等がある。

（三仏堂）

[1] 長楽寺	[2] 新田郡尾島町世良田935 （住職・池田亮信）	
[3] 天台宗	[4] 承久３年（1221），開山・栄朝禅師	
[5] 三仏堂	[6] 慶安４年（1651），住職・円義，（棟札）	
[7] 正面５間，側面３間，正面向拝付，単層，寄棟瓦葺（もと茅葺）		
イ 自然石礎石，向拝部石製礎盤，	ロ 方　柱	ハ
ニ 蟇股	ホ 平行棰	ヘ
ト 四方，切目縁	チ	リ 板　敷
ヌ 棹縁	ル	ヲ
ワ 柱，梁一丹	カ 主材一欅	
[8] 釈迦，薬師，阿弥陀	[9] 無	
[10] 江戸初期の建造物であり，信仰の面からも貴重である。		

（太鼓門）

[1] 長泉寺	[2] 同　上	
[3] 天台宗	[4] 同　上	
[5] 太鼓門	[6] 不　明	
[7] 桜門，袴腰付，入母屋銅板葺		
イ 切石礎石	ロ 方　柱	ハ 禅宗様
ニ	ホ 一斡	ヘ
ト 四　方	チ 擬宝珠	リ 板　敷
ヌ 棹　縁	ル な　し	ヲ な　し
ワ 漆　塗	カ	
[8] な　し	[9] な　し	
[10] 本県には珍しい袴腰付鼓桜である。		

（三仏堂棟札）

（表）

聖主天中天　迦陵頻伽声　大行事文殊師利菩薩　維時慶安四辛卯年十月十三日　大工長谷河五兵衛

慰藤原重春

卍再造三仏堂大旦那左相府従一位源朝臣家光公本願長楽当住円義権僧正

哀愍衆生者我等今敬礼　小行事普賢大菩薩　供養導師晃海僧正証誠円義　小工廿五人鍛治長兵衛

慰時平

（境内図）

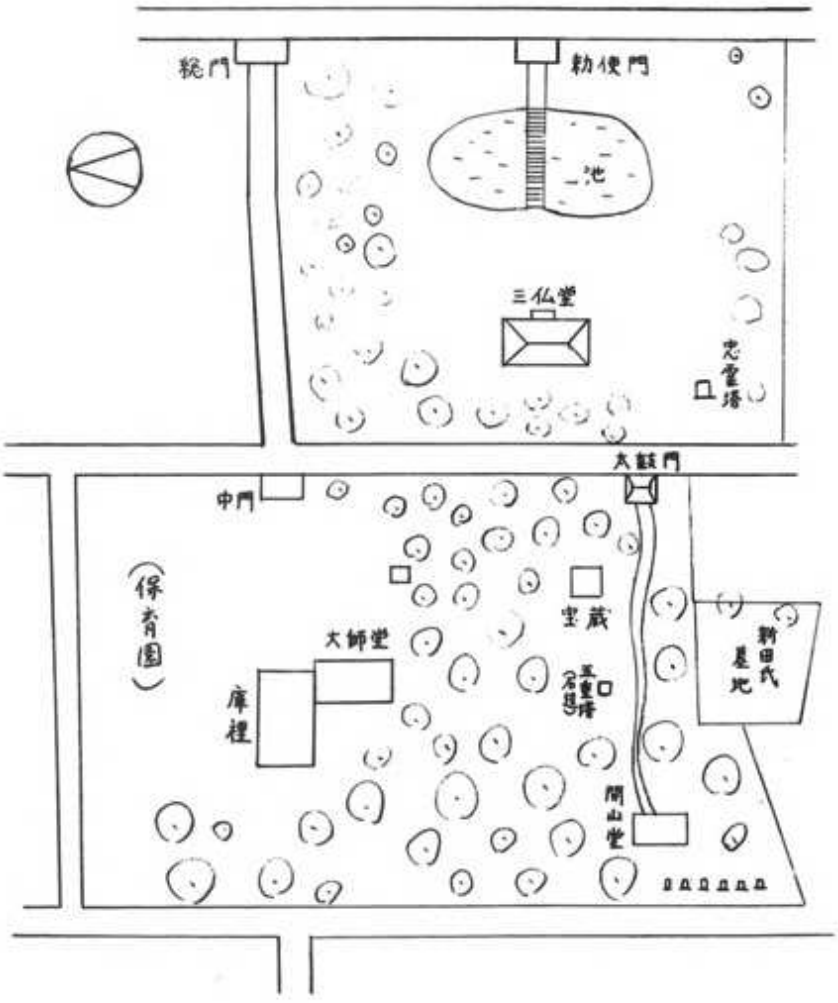

長楽寺三仏堂

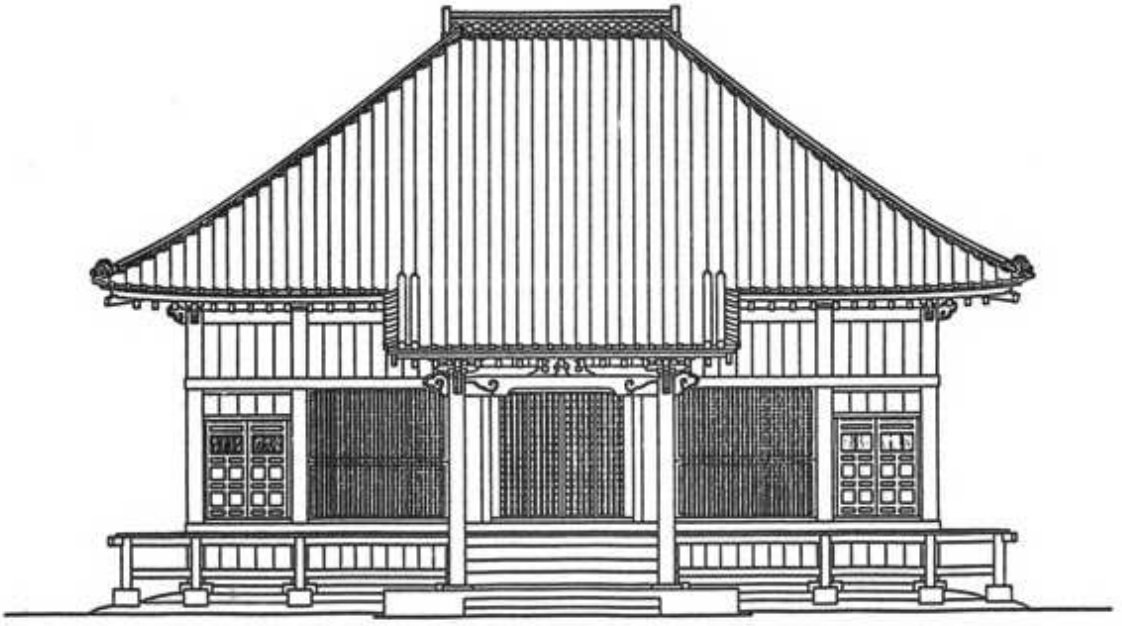

三仏堂正面図

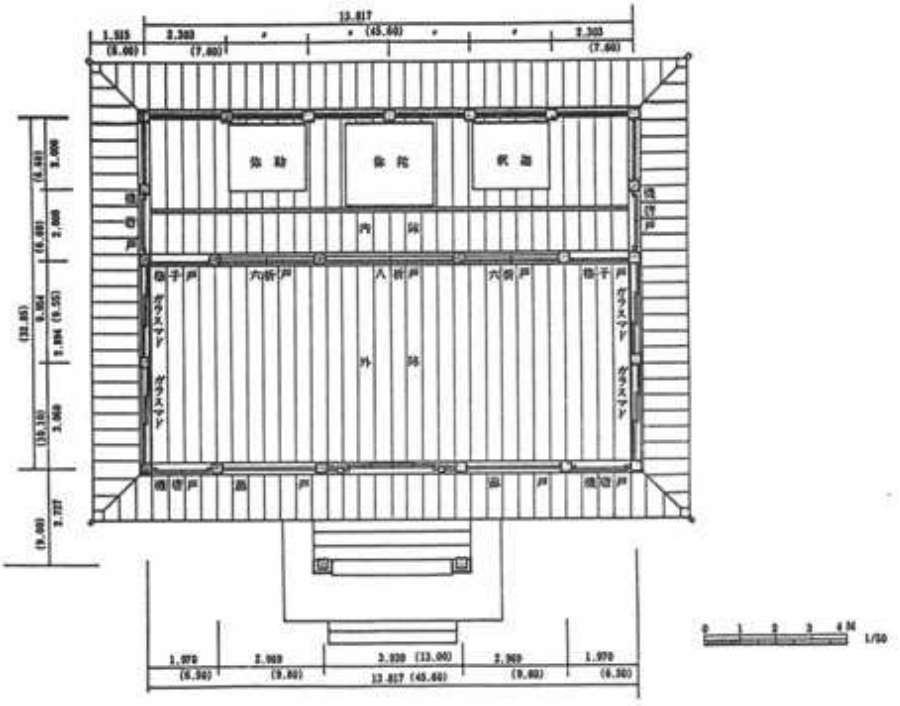

三仏堂平面図

長楽寺太鼓門

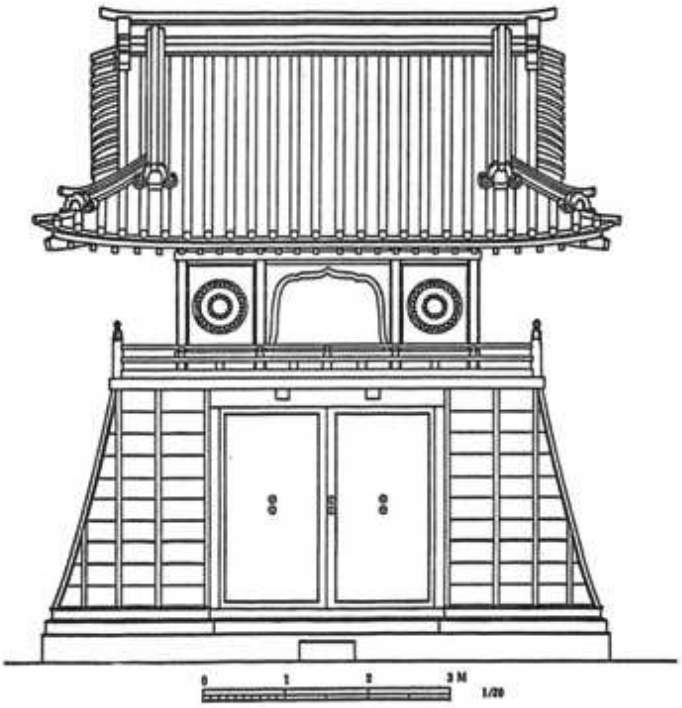

鼓楼正面図

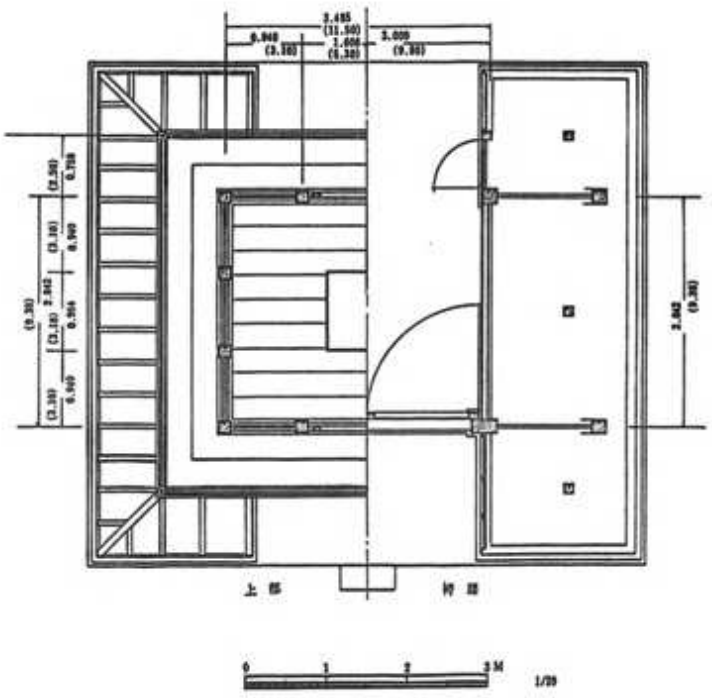

鼓楼平面図

茂林寺

分福茶釜で有名な茂林寺は，大林正通禅師が開山した。この大林禅師は美濃（岐阜県）の生れで，武家の源土岐氏の出で，修業のため諸国を行脚し，たまたま上野国伊香保で守鶴和尚に会い，彼のすすめによって，応永33年（1426）当地に至り，小田原最乗寺（道了尊の寺）に招かれて，応仁元年（1467）同寺の住職となった。翌２年，青柳城主赤井正光により，一大寺であるこの茂林寺を建立した。分福茶釜の由来は，守鶴和尚が，元亀元年（1570）の夏，当山７世月舟和尚の代に千人法会があり，大勢の来客のために適当な湯釜がなく困っていた際１夜のうちに何処からか持って来て茶堂に備え守鶴和尚自から紫金銅分福茶釜と名付けたと云われている。

又当寺は，他の寺とちがって，今だに茅葺屋根で，伝統を守り原形を保っているのは，茅場が豊富であるといわれている。

尚今後も大切に保存してほしい建造物である。

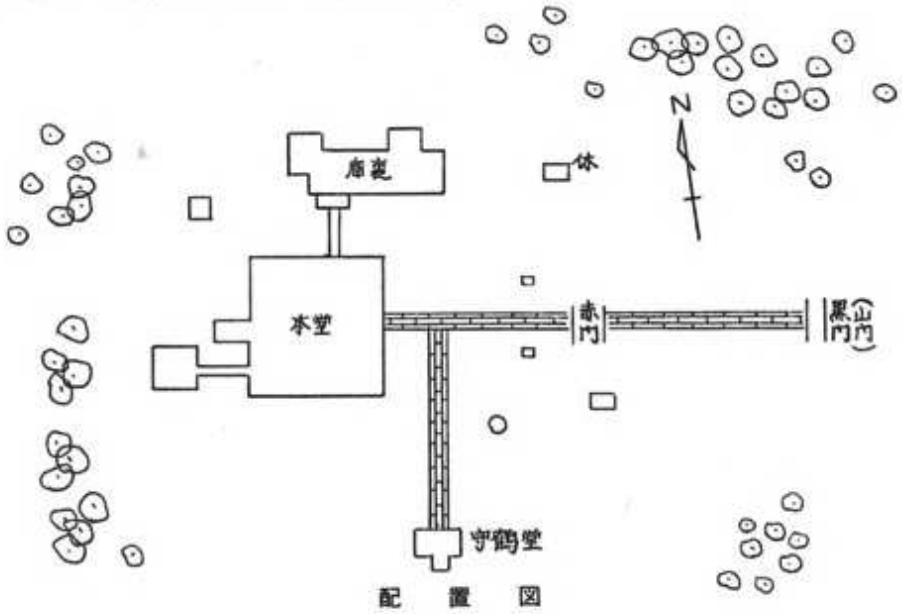

配　置　図

1 茂林寺	2 館林市堀工1570（宗教法人茂林寺）	
3 曹洞宗	4 応仁３年（1469）	
5 山　門	6	
7 楼門，３間一戸，正面３間　側面２間　寄棟　茅葺		
イ 礎石一切石	ロ 柱－方柱，貫－地，腰，内法，飛，頭	ハ 出組
ニ 養　束	ホ 二軒，疎棰，平行棰	ヘ
ト 四方，切目縁，腰組	チ 擬宝珠	リ
ヌ	ル	ヲ
ワ	カ 杉材	
8 釈迦牟尼仏	9 無	昭和53年８月18日
10 茅葺屋根で，原形を保っており，豊富な茅場もあるとのことで，今後大切に保存してほしい建造物である。		伊藤，堀口

茂林寺山門

山 門 正 面

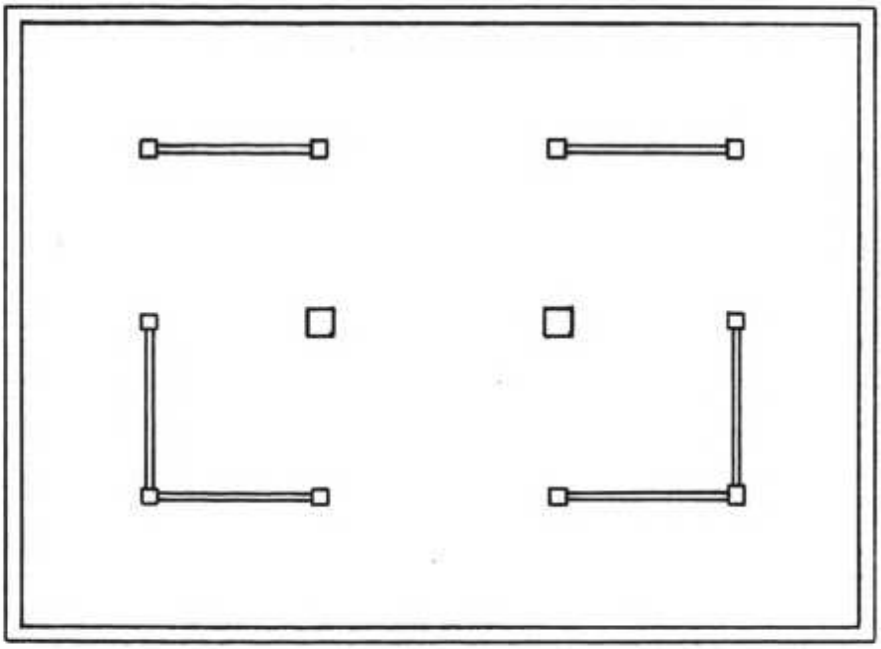

山 門 平 面 図

1 m

普済寺

大永３年（1523）の開基，開山は大雲と伝えられる。大雲は初め五宝に従い上州にきたとき長尾政景と師檀の好を約した関係で，羽附字町谷に龍洞山普済寺を建立した。1525年，堂宇を笹ケ崎（館林市つつじ町）に移したが，天文年間（16世紀）にこの地に館林城の出城を構築することになり，長尾景長の命により現在地に再建された。

江戸時代には邑楽郡内随一の百石の朱印地を賜わり，七堂伽藍が建ちならんでいたという。現在でも当時の面影をよく伝え，惣門などに古い様式を残している。

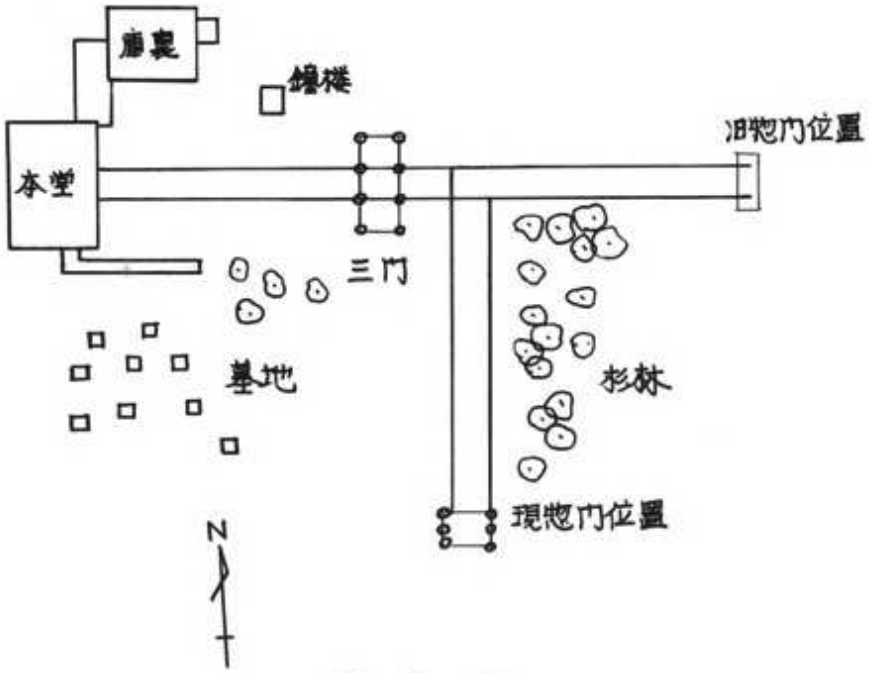

配　置　図

1 龍洞山普済寺	2 館林市羽付1691（宗教法人普済寺　代表　堀口一宇）	
3 曹洞宗	4 天文年間（1532～1554）	
5 楼門（三門）	6	
7 楼門，寄棟，正面３間，側面２間		
イ 礎石－切石	ロ 柱－円柱	ハ 平三斗，和様
ニ 蟇　股	ホ 一軒，疎垂，平行垂	ヘ
ト 四方，切目	チ 擬宝珠	リ 板　敷
ヌ 化粧屋根裏	ル 須弥壇，厨子等	ヲ
ワ 塗　装	カ 材　質	
8 釈迦牟尼仏	9	昭和53年８月19日
10		伊藤，堀口

普済寺楼門

三門正面

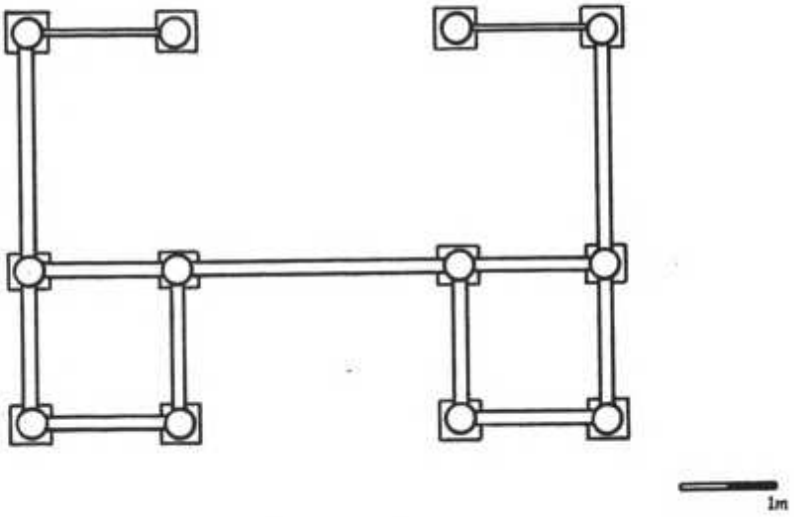

三門平面図

安勝寺

この寺は，光明山清浄院安楽寺と正応山浄土院最勝寺との合併である。

安楽寺は人王101代称光天皇正長元年（1428）室町時代に僧光尊の創建で，元禄16年1月1日（1703），慶応元年4月5日（1865）に火災により焼失，他方，最勝寺は承応年間（1652～54）人王110代後光明天皇（江戸時代初期）に僧光研により創建された。たまたま昭和27年12月両寺間の合併が成立し，最勝寺本堂を安楽寺本堂跡に移転し，屋根を瓦葺（以前は茅葺）に替え寺の名称を，光応山安勝寺と改称し現在に至っている。

本堂，阿弥陀堂，共に屋根葺かえのため，勾配等，当時の原形をとどめていないのが残念である。

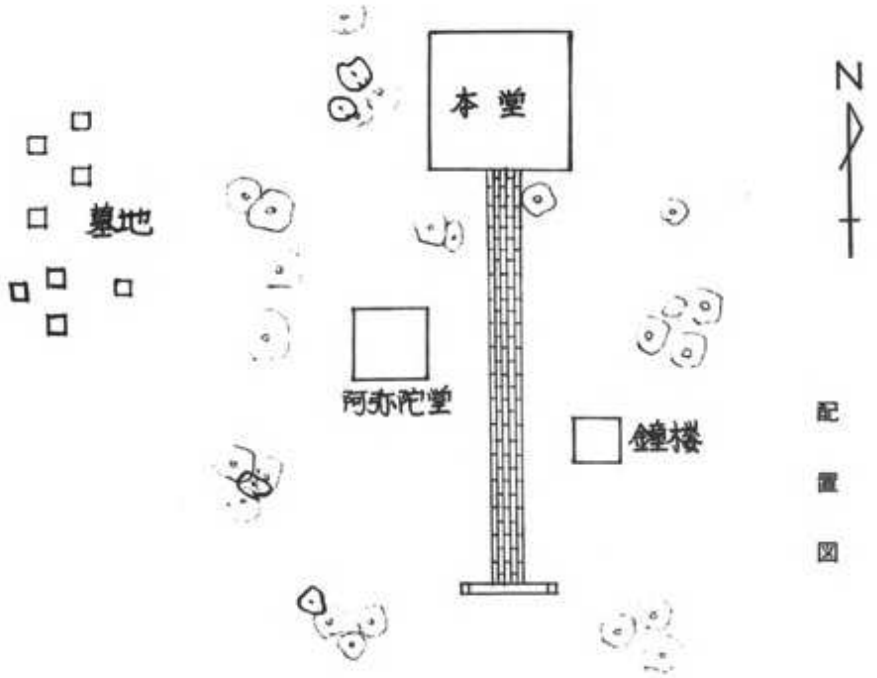

配置図

1 光応山清浄院安勝寺	2 邑楽郡板倉町梅谷1659（代　青木淳正）	
3 真言宗	4 正長元年（1428年）に僧光尊により創建	
5 阿弥陀堂	6	
7 方形，桟瓦葺（旧茅葺）		
イ 現在切石（移築の為不明）	ロ 柱－円柱，長押－内法	ハ 出組，禅宗様
ニ 墓　殿	ホ 二軒，平行垂	ヘ 虹梁（墓殿，老海虹梁）
ト 四方切目	チ	リ 板　敷
ヌ 格天井	ル 須弥壇－禅宗様，扉子－正面1間，側面1間　屋根入母屋造	ヲ
ワ 金，丹	カ	
8	9 無	昭和53年8月17日
10		伊藤，堀口

安勝寺阿弥陀堂

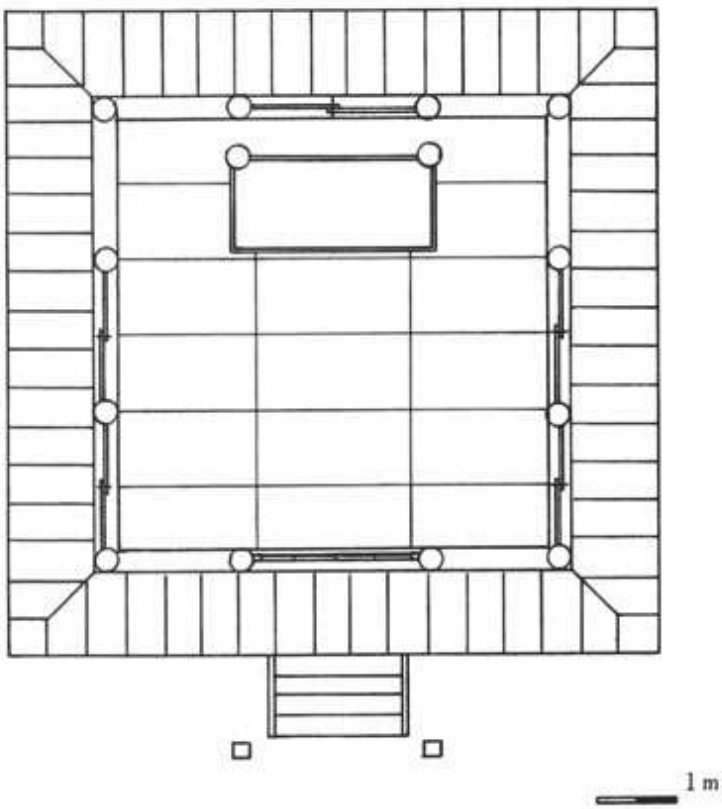

予備調査対象神社一覧

○印……近世建造
△印……不　詳

前　橋　市

整理番号	宗教法人	所在地	調査対象建造物									文化財指定の有無（国指定を除く）	
			本殿	拝殿	鳥居	神楽殿	神庫	門	手洗舎	社務所	末社	指定建造物の名称	指定年月日
1	東照宮	大手町3—13—19	○	○	○			○					
2	琴平宮	国領町1—1—19									○		
3	岩神稲荷神社	昭和町3—29—6	○										
4	稲荷神社	岩神町2—20—1			0								
5	神明宮	上沖町289	○	○	△				○	△	○		
6	若一王子神社	下沖町107	○	△	△				△	△	○		
7	稲荷神社	清王子町201	△	△	△				△	△			
8	稲荷神社	高田町978	△										
9	八幡宮	六供町332	○	○	○				△	△	○		
10	巌島神社	紅雲町3	△	△	△				○	△	○		
11	尾曳稲荷神社	百軒町128	○	△	△				○	△	○		
12	代田神社	前代田町1	○	△	△				○	△	○		
13	水神社	宗甫分270		△	△				△	△	○		
14	神明宮	龍蔵寺町171	○	○	△				△	△	○		
15	春日神社	上佐鳥町1121	○	△	△				○	△	○		
16	八幡宮	下佐鳥町291	△	△	△	△	△		○	△	○		
17	飯玉神社	後閑町993	○	△	○				△	△	○		
18	飯玉神社	朝倉町1169	△	△	△				○	△	○		
19	赤城神社	宮地町224	○	○	△					△	○		
20	橘神社	田口町461			○				○		○		
21	赤城神社	関根町28	○	○	○						○		
22	荒牧神社	荒牧町451									○		
23	小出神社	上小出町69			○						○		
24	市杵嶋神社	川原町406	○		○						○		
25	赤城神社	下小出町101									○		
26	菅原神社	日輪寺419			○						○		
27	神明宮	青柳町949	○	○	○						○		

整理番号	宗教法人	所在地	調査対象建造物									文化財指定の有無（国指定を除く）	
			本殿	拝殿	鳥居	神楽殿	神庫	門	手洗舎	社務所	末社	指定建造物の名称	指定年月日
28	愛宕神社	川端町215									○		
29	総社神社	総社町2377	○	○	○	○			○			本殿	S38.9.4（県）
30	稲荷神社	総社町3356	○								△		
31	神明宮	総社町1509	○	○	○			○			○		
32	玉守神社	総社町16	○										
33	神明宮	総社町2040	○		○								
34	日枝神社	総社町2810	○										
35	神明宮	石倉町454	○	○	○								
36	赤鳥神社	古市町1022	○	○	○								
37	飯玉神社	構島町384			○				○	△	○		
38	新堀神社	新堀町258	○		△					△	○		
39	諏訪神社	亀里町1683	○							△	○		
40	日枝神社	三公田町807									○		
41	諏訪神社	横手町601	○							△	○		
42	細井神社	上細井町884	△	△	△					△	○		
43	八幡宮	北代田町323	○		△					○	○		
44	神明宮	堅町34	○										
45	幡野神社	立川町32	○										
46	稲荷神社	古市町1002	○		○								
47	稲荷神社	総社町1475	○		○								
48	神明宮	総社町1230	○		○								
49	日枝神社	端気町333	△							△	△		
50	大鳥神社	鳥取町310	△	△	△					△			
51	五代神社	五代町653	△	△									
52	神明宮	小神明町578	△	△									
53	駒形神社	駒形町710			○						○		
54	稲荷神社	下長磯町426	△	△									
55	日枝神社	山王町694	○			△					△		
56	熊野神社	青梨町1364	○	○	○								
57	八幡宮	青梨町805	△	△	△								
58	白山神社	総社町1230	△	△	△								
59	諏訪神社	青梨町861	○	○	○								

整理番号	宗教法人	所在地	調査対象建造物									文化財指定の有無（国指定を除く）	
			本殿	拝殿	鳥居	神楽殿	神庫	門	手洗舎	社務所	末社	指定建造物の名称	指定年月日
60	若宮八幡宮	青梨町1573	△	△	△								
61	稲荷神社	総社町1013	○	○	○	○	○			○			
62	菅原神社	青梨町7	○	○	○					○			
63	神明宮	総社町246	○	○	○								
64	二之宮赤城神社	城南村二之宮886	○		○	○		○			○		
65	井出神社	城南村飯土井1	○	○							△		
66	今井神社	城南村今井813			△				△		△		
67	赤城神社	城南村荒口30									△		
68	三柱神社	城南村室田872									△		
69	大宝神社	城南村西大室1711			△						△		
70	産泰神社	城南村下大室569	○	○	△	△		○	△		△		
71	赤城神社	城南村新井24									△		
72	荒子神社	城南村荒子960									△		
73	泉沢神社	城南村泉沢41			△						△		
74	大室神社	城南村東大室715			△						△		
75	今宮八幡宮	城南村下増田1624		○	改装した						○+×古いものもある		
76	近戸神社	城南村上増田859	○	○	修理ずみ				△				
77	近戸神社	城南村笂井1156	○	○	○	○							
78	上野神社	東上野町76			修理ずみ						○		
79	六所神社	江木町848	○	○									
80	熊野神社	堤町339	○		共に改修した								
81	八幡宮	清野町346	○	○	○								
82	大木神社	青梨町218	○	○						○			
83	淡島神社	前代田町	△	△	△								

高　崎　市

整理番号	宗教法人	所在地	調査対象建造物									文化財指定の有無（国指定を除く）	
			本殿	拝殿	鳥居	神楽殿	神庫	門	手洗舎	社務所	末社	指定建造物の名称	指定年月日
84	進雄神社	柴崎町801	○	○									
85	小祝神社	石原町1247	○										
86	八幡宮	山名町1581	○	○		○		○					
87	八幡宮	八幡町655	○	○				○					

桐　生　市

整理番号	宗教法人	所在地	調査対象建造物									文化財指定の有無（国指定を除く）	
			本殿	拝殿	鳥居	神楽殿	神庫	門	手洗舎	社務所	末社	指定建造物の名称	指定年月日
88	稲荷神社	仲町3—16—9									○		
89	諏訪神社	境野町3—850			△						石祠○		
90	諏訪機神社	東1—12—6	○		○								
91	愛宕神社	相生町2—486			×○								
92	賀茂神社	広沢町6—823	○			○							
93	白滝神社	川内町5—3288			○						石祠○		
94	赤城神社	川内町5—2352	○								石祠		
95	赤城神社	川内町2—262	△	△									
96	三島神社	川内町3—726	○		○						石祠		
97	天満宮	天神町1—218	○	○	×△	○					○		
98	美和神社	宮本町2—1—3	○	○	△								
99	八幡宮	新宿2—4—30	○		△						△		
100	二渡神社	梅田町4—757			△								
101	比呂佐和神社	広沢町3—3811									△		
102	諏訪神社	広沢町間の島361—2	○								石祠○		
103	護国神社	梅田町2—518									石祠○		
104	雷神岳神社	梅田町3—486	△	△									
105	八坂神社	境野町6—605—1									石祠○		
106	加茂神社	境野町7—114									石祠○		
107	加茂神社	境野町3—1361	○		△						△		
108	天満宮	梅田町5—560	△	△									

整理番号	宗教法人	所在地	調査対象建造物									文化財指定の有無（国指定を除く）	
			本殿	拝殿	鳥居	神楽殿	神庫	門	手洗舎	社務所	末社	指定建造物の名称	指定年月日
109	日枝神社	梅田町1—481	○		○								
110	兼宮神社	梅田町1—816	△		○						石祠○		
111	八幡宮	菱町上菱374	△	△	△						△		
112	宇都宮神社	菱町黒川1333	△		○						石祠△		
113	八坂神社	菱町黒川1855	△										
114	宇都宮神社	菱町黒川18	△										
115	塩宮神社	菱町上菱187									石祠△		
116	八幡宮	川内町5—1149			○	○					石祠△		

伊勢崎市

整理番号	宗教法人	所在地	調査対象建造物									文化財指定の有無（国指定を除く）	
			本殿	拝殿	鳥居	神楽殿	神庫	門	手洗舎	社務所	末社	指定建造物の名称	指定年月日
117	伊勢崎神社	本町17—10	○		○								
118	飯福神社	茂呂3412	○		○				○		○		
119	千本木神社	茂呂2280	○	○									
120	上樹神社	上植木本町929	○	○	○						○		
121	八幡宮	今泉町1—1103	○	○	○						○		
122	赤城神社	宮前町1582	○								△		
123	倭文神社	東上之宮町甲380		△	△								
124	宮子神社	宮子町1710	△	△	△	△				△	△		
125	今村神社	稲荷町甲368	△	△	△								
126	田中島神社	田中島町858	△	△	△								
127	諏訪神社	田中町703	△	△	△								
128	菅原神社	連取町591	△	△	△						△		
129	飯玉神社	連取本町1826	△	△	△								
130	飯玉神社	堀口町472	○	△					○				
131	飯玉神社	韮塚町864	○	△									
132	雷電神社	中町57	○	○	○								
133	日枝神社	山王町589	△										
134	八幡神社	柴町693	○	○									
135	薬王神社	阿弥大寺町427	△										

整理番号	宗教法人	所在地	調査対象建造物									文化財指定の有無（国指定を除く）	
			本殿	拝殿	鳥居	神楽殿	神庫	門	手洗舎	社務所	末社	指定建造物の名称	指定年月日
136	八幡宮	長沼町24	○	○							○		
137	飯玉神社	馬見塚町903			○								
138	三柱神社	下蓮町767	○		○								
139	豊武神社	大正寺町273			○								
140	諏訪神社	戸谷塚町335	○	○	○								
141	稲荷神社	八斗島町1406	○		○								
142	諏訪神社	今井町213	○	○	△								
143	蓮神社	豊武町1988			○								

太田市

整理番号	宗教法人	所在地	調査対象建造物									文化財指定の有無（国指定を除く）	
			本殿	拝殿	鳥居	神楽殿	神庫	門	手洗舎	社務所	末社	指定建造物の名称	指定年月日
144	冠稲荷神社	細谷1	○	○		○		○	○		○	本殿 聖天宮	S47.9.26 （市）
145	高林神社	高林761	○			○							
146	米沢神社	米沢155	○	○									
147	生品神社	富沢438	○	○									
148	赤城神社	西矢島291	○										
149	浅間神社	岩瀬川279	○										
150	長良神社	飯塚764	○										
151	雷神社	飯田291	○										
152	伊勢神社	笛ヶ島589	○								○		
153	長良神社	東別所237	○								○		
154	伊佐須美神社	下浜田996	○	○									
155	牛沢神社	牛沢660	○	○		○							
156	神明宮	東長岡1876	△	△	△								
157	愛宕神社	菅塩660	○		○				○				
158	駒形神社	北金井406	○	○	○								
159	菅原神社	西長岡1367	○	○	○								
160	八幡社	強戸956			○								
161	稲荷神社	成塚792			△								
162	鳥崇神社	鳥山850	○		○								

整理番号	宗教法人	所在地	調査対象建造物									文化財指定の有無（国指定を除く）	
			本殿	拝殿	鳥居	神楽殿	神庫	門	手洗舎	社務所	末社	指定建造物の名称	指定年月日
163	赤城神社	鶴生田747	○		○				○				
164	金山浅間神社	太田1744			△								
165	赤城神社	寺井694	○										
166	長良神社	古戸429	○								○		
167	赤城神社	新野1382	○	○									
168	只上神社	只上1706	○	○									
169	賀茂神社	丸山271	○	○									
170	八幡宮	古氷48	○	○									
171	鹿島宮	吉沢2209	○	○	△								
172	神明宮	只上1789	○	○									
173	稲荷神社	只上929	○	○									
174	諏訪神社	吉沢278	○										
175	住吉神社	吉沢1739	○	○	△								
176	八幡宮	市場738	○	○									
177	諏訪神社	矢田堀124	○	○									
178	白山神社	丸山2043	○	○									
179	赤城神社	只上121	○	○									
180	春日神社	太田499	△	△	△	△			△	△	△		
181	須々美神社	太田1024	△	△	△	△				△	△		
182	飯玉神社	東金井1096	△	△	△						△		
183	二柱神社	東金井505	△	△	△						△		
184	御嶽神社	太田2226	△	△					△	△			
185	八幡宮	大島1129	△	△	△						△		
186	雀神社	植木野252	○										
187	熊野神社	上小林338	○	○									
188	賀茂神社	龍舞3859	○										
189	春日神社	安良岡542			○								
190	住吉神社	矢場2945	○	○	△								
191	熊野神社	強戸1711			△								
192	菅原神社	鳥山1509	○			△			○				
193	稲荷神社	藤阿久292	○										
194	日吉神社	下田島821	○	○									

整理番号	宗教法人	所在地	調査対象建造物									文化財指定の有無（国指定を除く）	
			本殿	拝殿	鳥居	神楽殿	神庫	門	手洗舎	社務所	末社	指定建造物の名称	指定年月日
195	十二所神社	別所599	○										
196	重殿神社	脇屋1279	○										
197	飯玉神社	由良1630	○		○								
198	増殿神社	沖野457	○										
199	八幡宮	中根634	○										

沼田市

整理番号	宗教法人	所在地	調査対象建造物									文化財指定の有無（国指定を除く）	
			本殿	拝殿	鳥居	神楽殿	神庫	門	手洗舎	社務所	末社	指定建造物の名称	指定年月日
200	河内神社	宇楚井町646	○	○									
201	砥石神社	沼須町694							○		○		
202	八幡宮	戸鹿野町800									○		
203	榛名神社	沼田2851	○		○						○		
204	神明宮	沼田2165	○		○								
205	八幡宮	下久屋町312			○								
206	上久屋神社	下久屋町1375	○		○						○		
207	愛宕神社	横塚113	○	○	○	○							
208	岩本神社	岩本町458						○					
209	篠尾神社	尾形原町2207	○			○							

館林市

整理番号	宗教法人	所在地	調査対象建造物									文化財指定の有無（国指定を除く）	
			本殿	拝殿	鳥居	神楽殿	神庫	門	手洗舎	社務所	末社	指定建造物の名称	指定年月日
210	長良神社	代官町11—38	○								○		
211	長良神社	岡野562	○	○	○								
212	大谷神社	成島371	○	○	○						○		
213	神明宮	下早川田1147	○										
214	赤城神社	上早川田478	○		○								
215	雷電神社	上早川田566	○		○				○				
216	竹生島神社	本町3—8—6	○	○									

整理番号	宗教法人	所在地	調査対象建造物									文化財指定の有無（国指定を除く）	
			本殿	拝殿	鳥居	神楽殿	神庫	門	手洗舎	社務所	末社	指定建造物の名称	指定年月日
217	熊野神社	台宿町2—7	○	○	○								
218	長良神社	台宿町5—39	○	○	○								
219	長良神社	日向239	○	○	○								
220	長良神社	青柳1783	○										
221	愛宕神社	西本町6—59	○	○	○								
222	青梅神社	本町2—8—22	○	○	○				○				
223	宵稲荷神社	本町2618	○	○	○				○				
224	大山祇神社	高根1060	△	△	△				△		△		
225	富士嶽神社	小桑原1127	○	○	○						○		
226	熊野神社	堀工734	○	○	○								
227	大島神社	当郷320	○	○	○				○		○		
228	神明宮	大島4563	○	○	○				○		○		
229	大日稲神社	大島5192	○	○	○				○	○	○		
230	当郷神社	当郷202									○		
231	神明宮	新郷526	○	○	○				○		○		
232	稲荷神社	四ツ谷367	○	○	○				○		○		
233	稲荷神社	田谷941	○	○	○				○		○		
234	神明宮	当郷311	○	○	○				○		○		
235	楠木神社	羽附3415	○						○	○	○		
236	長良神社	赤生田1149	○	○	○				○		○		
237	富士嶽神社	羽附679	○	○	○				○	○	○		
238	八坂神社	羽附675	○	○	○				○		○		
239	子神社	赤生田2215	○	○	○				○	○	○		
240	駒方神社	赤生田3526	○	○	○				○		○		
241	雷電神社	上三林1392	○	○									
242	長良神社	上三林777	△	△	△				△		△		
243	長良神社	野辺984	△	△	△				△		△		
244	菅原神社	入ケ谷119	△	△	△				△		△		
245	尾曳稲荷神社	尾曳町10—1	○										
246	赤城神社	足次494	○	○									
247	赤城神社	傍示場147	○										
248	赤城神社	木戸522	○										

渋　川　市

整理番号	宗教法人	所在地	調査対象建造物									文化財指定の有無（国指定を除く）	
			本殿	拝殿	鳥居	神楽殿	神庫	門	手洗舎	社務所	末社	指定建造物の名称	指定年月日
249	八幡宮	北原甲1	○									本殿	S36. 1. 6（県）
250	早尾神社	半田1439	○									本殿	S45. 9.25（市）

藤　岡　市

整理番号	宗教法人	所在地	調査対象建造物									文化財指定の有無（国指定を除く）	
			本殿	拝殿	鳥居	神楽殿	神庫	門	手洗舎	社務所	末社	指定建造物の名称	指定年月日
251	御霊神社	高山1616	○										
252	美国神社	緑野264	○										
253	諏訪神社	東平野1108		○									

富　岡　市

整理番号	宗教法人	所在地	調査対象建造物									文化財指定の有無（国指定を除く）	
			本殿	拝殿	鳥居	神楽殿	神庫	門	手洗舎	社務所	末社	指定建造物の名称	指定年月日
254	松尾神社	原353	○		○								
255	丹来宇神社	原852	○										
256	丹生神社	上丹生2854	○		○								
257	小船神社	富岡928	○	○									
258	一之宮貫前神社	一之宮1585	○	○		○	○	○	○		○		
259	蛇宮神社	七日市1300	○	○		○							
260	神明宮	曾木688	○										
261	曾木神社	曾木201	○	○									
262	額部神社	東後箇1187	○										
263	八坂神社	下高尾19	○										
264	西小野神社	藤木1029	○										
265	熊野神社	別保87	○										
266	雨宮神社	黒川521	○										
267	君川神社	君川856	○										
268	諏訪神社	富岡1130	○	○									

整理番号	宗教法人	所在地	調査対象建造物									文化財指定の有無（国指定を除く）	
			本殿	拝殿	鳥居	神楽殿	神庫	門	手洗舎	社務所	末社	指定建造物の名称	指定年月日
269	宇芸神社	神成1178	○	○		○	○						
270	鳥総神社	中沢229	○	○	○								
271	飯縄神社	蚊沼241	○										
272	八幡宮	星田140	○										
273	富士神社	神農原800	○										
274	宮崎神社	宮崎547	○										
275	高瀬神社	高瀬1930	○	○									
276	黒岩神社	黒岩523	○	○									
277	御霊神社	黒川162	○	○									
278	藤塚稲荷神社	上黒岩1862	○										
279	上小野神社	後賀131	○										
280	諏訪神社	田篠944	○										

安中市

整理番号	宗教法人	所在地	調査対象建造物									文化財指定の有無（国指定を除く）	
			本殿	拝殿	鳥居	神楽殿	神庫	門	手洗舎	社務所	末社	指定建造物の名称	指定年月日
281	飽馬神社	上秋間1851	○	○									
282	日枝神社	郷原2804	○	○									
283	稲荷神社	簗瀬65	○	○									
284	野後神社	古屋530	○	○									
285	熊野神社	安中689	○	○				○				社殿	S37.3.27（市）
286	愛宕神社	安中3020	○	○					○				
287	威徳神社	下後閑1247	○	○	○				○				
288	八幡宮	下秋間1399	○	○									
289	榛名神社	下秋間2143	○	○									
290	大森神社	中秋間741	○	○									
291	鷹巣神社	板鼻650	○	○									

勢多郡北橘村

整理番号	宗教法人	所在地	調査対象建造物									文化財指定の有無（国指定を除く）	
			本殿	拝殿	鳥居	神楽殿	神庫	門	手洗舎	社務所	末社	指定建造物の名称	指定年月日
292	木曾三社神社	下箱田1	○										

勢多郡赤城村

整理番号	宗教法人	所在地	調査対象建造物									文化財指定の有無（国指定を除く）	
			本殿	拝殿	鳥居	神楽殿	神庫	門	手洗舎	社務所	末社	指定建造物の名称	指定年月日
293	赤城神社	津久田358	○	○	○	○	○				○		
294	金山八幡宮	深山537	○		○						○		
295	見滝神社	見滝390	○		○						○		
296	諏訪神社	勝保沢644	○		○						○		
297	八幡宮	長井小川田1320	○		○						○		
298	大山祇神社	棚下	○		○						○		
299	八幡宮	津久田2866	○	○	○						○		
300	八幡宮	津久田2348	○	○	○					○	○		
301	十二神社	北上野192	○		○						○		
302	千石稲荷神社	津久田3538	○	○	○						○		
303	御前神社	敷島535	○	○	○						○		
304	赤城神社	持柏木197	○	○	○						○		
305	諏訪神社	溝呂木168	○	○	○				○		○		
306	八幡宮	上三原田491	○	○	○						○		
307	八幡宮	上三原田217	○	○	○						○		
308	八幡宮	樽3	○	○	○						○		
309	宮田神社	宮田1495	○	○	○						○		

勢多郡富士見村

整理番号	宗教法人	所在地	調査対象建造物									文化財指定の有無（国指定を除く）	
			本殿	拝殿	鳥居	神楽殿	神庫	門	手洗舎	社務所	末社	指定建造物の名称	指定年月日
310	山口神社	山口438	△	△	△								
311	赤城神社	米野553	△	△	△								

整理番号	宗教法人	所在地	調査対象建造物									文化財指定の有無（国指定を除く）	
			本殿	拝殿	鳥居	神楽殿	神庫	門	手洗舎	社務所	末社	指定建造物の名称	指定年月日
312	赤城神社	田島586	△	△	△								
313	神明宮	引田261	△	△	△								
314	時沢神社	時沢1644	△	△	△								
315	白河神社	時沢2715	△	△	△								
316	諏訪神社	市之木場136	△	△	△								
317	赤城神社	漆窪182	△	△	△								
318	八幡神社	石井209	△	△	△								

勢多郡大胡町

整理番号	宗教法人	所在地	調査対象建造物									文化財指定の有無（国指定を除く）	
			本殿	拝殿	鳥居	神楽殿	神庫	門	手洗舎	社務所	末社	指定建造物の名称	指定年月日
319	大胡神社	河原浜615	○	○									

勢多郡宮城村

整理番号	宗教法人	所在地	調査対象建造物									文化財指定の有無（国指定を除く）	
			本殿	拝殿	鳥居	神楽殿	神庫	門	手洗舎	社務所	末社	指定建造物の名称	指定年月日
320	住吉神社	市之関665	○										
321	苗島神社	苗ケ島993	○										
322	諏訪神社	柏倉1023	○										
323	宮城神社	三夜沢114			○			○				本殿，中門	S48．4．25（県）
324	諏訪神社	大前田814	○										

勢多郡粕川村

整理番号	宗教法人	所在地	調査対象建造物									文化財指定の有無（国指定を除く）	
			本殿	拝殿	鳥居	神楽殿	神庫	門	手洗舎	社務所	末社	指定建造物の名称	指定年月日
325	近戸神社	月田1261			○								
326	八坂神社	深津560	○	○	○								
327	村主神社	前皆戸179	○		○								
328	神明宮	上東田面127	○	○	○								

整理番号	宗教法人	所在地	調査対象建造物									文化財指定の有無（国指定を除く）	
			本殿	拝殿	鳥居	神楽殿	神庫	門	手洗舎	社務所	末社	指定建造物の名称	指定年月日
329	近戸神社	深津1437			○								
330	八雲神社	室沢209	○	○	○								
331	八幡宮	新屋376	○	○	○								
332	御霊神社	女淵1174	○		○								
333	八幡神社	膳120	○		○								
334	白山神社	込皆戸131	○		○								

勢多郡新里村

整理番号	宗教法人	所在地	調査対象建造物									文化財指定の有無（国指定を除く）	
			本殿	拝殿	鳥居	神楽殿	神庫	門	手洗舎	社務所	末社	指定建造物の名称	指定年月日
335	八幡宮	関381	○	○							○		
336	八坂神社	大久保406								○			
337	赤城神社	板橋180	○	○						○			
338	八幡宮	新川509	○	○	○					○	○		
339	奥沢神社	奥沢476	○		○						○		
340	赤城神社	武井715			○						○		
341	熊野神社	新川2991	○		○				○		○		
342	雷電神社	新川1876	○								○		
343	諏訪神社	山上1982			○						○		
344	塩竈神社	野68	○		○						○		
345	菅原神社	新川3461	○		○						○		

勢多郡東村

整理番号	宗教法人	所在地	調査対象建造物									文化財指定の有無（国指定を除く）	
			本殿	拝殿	鳥居	神楽殿	神庫	門	手洗舎	社務所	末社	指定建造物の名称	指定年月日
346	三嶋神社	花輪193	○		○						○		
347	赤城御霊神社	花輪731	○		○								
348	豊郷神社	小夜戸543			○								
349	稲荷神社	小夜戸961	○		○								
350	諏訪神社	荻原200			○						○		

整理番号	宗教法人	所在地	調査対象建造物									文化財指定の有無（国指定を除く）	
			本殿	拝殿	鳥居	神楽殿	神庫	門	手洗舎	社務所	末社	指定建造物の名称	指定年月日
351	東宮神社	沢入31	○		○						△		
352	日枝神社	座間215	○		○								

群馬郡榛名町

整理番号	宗教法人	所在地	調査対象建造物									文化財指定の有無（国指定を除く）	
			本殿	拝殿	鳥居	神楽殿	神庫	門	手洗舎	社務所	末社	指定建造物の名称	指定年月日
353	榛名神社	榛名山849										快忠の宝塔	S44.2.10（町）

群馬郡倉淵村

整理番号	宗教法人	所在地	調査対象建造物									文化財指定の有無（国指定を除く）	
			本殿	拝殿	鳥居	神楽殿	神庫	門	手洗舎	社務所	末社	指定建造物の名称	指定年月日
354	神明宮	三ノ倉1043	○										
355	諏訪神社	川浦1304	○	○	○								
356	北野神社	岩氷155	○		○								
358	椿名神社	権田60	○	○	○	○							
359	戸榛名神社	三ノ倉4040	○	○									
360	石上神社	三ノ倉1925	○										
361	若宮八幡宮	水沼1355—1	○										

群馬郡箕郷町

整理番号	宗教法人	所在地	調査対象建造物									文化財指定の有無（国指定を除く）	
			本殿	拝殿	鳥居	神楽殿	神庫	門	手洗舎	社務所	末社	指定建造物の名称	指定年月日
362	熊野神社	和田山104	○	○							○		
363	飯玉神社	富岡254	○	○	○						○		
364	北野神社	生原1	○	○	○						○	本殿	S52.11.7（町）
365	北野神社	生原1739	○	○							○		
366	厳島神社	生原1728	○		○								
367	八幡宮	西明屋4	○	○	○						○		

整理番号	宗教法人	所在地	調査対象建造物									文化財指定の有無（国指定を除く）	
			本殿	拝殿	鳥居	神楽殿	神庫	門	手洗舎	社務所	末社	指定建造物の名称	指定年月日
368	白山神社	上芝923	○	○									
369	白山神社	上芝1019	○	○									
370	諏訪神社	東明屋511	○	○	○								
371	大山祇神社	金敷平487	○	○	○								
372	滝宮神社	下芝277	○		○								
373	榛名若御子神社	松之沢371	○	○	○		○						
374	月波神社	善池1641	○	○	○	○					○		
375	八幡宮	柏木沢108	○										
376	赤城若御子神社	松之沢371	○	○	○		○						
377	八幡宮	柏木沢1942	○		○								
378	菅原神社	和田山227	○	○	○								

群馬郡群馬町

整理番号	宗教法人	所在地	調査対象建造物									文化財指定の有無（国指定を除く）	
			本殿	拝殿	鳥居	神楽殿	神庫	門	手洗舎	社務所	末社	指定建造物の名称	指定年月日
379	稲荷神社	稲荷台347	○	○									
380	神明宮	北原439	○										
381	滝宮神社	菅谷1277	○										
382	稲荷神社	中泉566	○										
383	浅間神社	福島254	○										

北群馬郡小野上村

整理番号	宗教法人	所在地	調査対象建造物									文化財指定の有無（国指定を除く）	
			本殿	拝殿	鳥居	神楽殿	神庫	門	手洗舎	社務所	末社	指定建造物の名称	指定年月日
384	七社神社	小野子2158	○	○	○	○							
385	作間神社	村上135	○										

北群馬郡榛東村

整理番号	宗教法人	所在地	調査対象建造物									文化財指定の有無（国指定を除く）	
			本殿	拝殿	鳥居	神楽殿	神庫	門	手洗舎	社務所	末社	指定建造物の名称	指定年月日
386	大宮神社	長岡481	○	○	○								
387	常将神社	山子田2527	○		○					○			
388	稲荷神社	広馬場4191	○	○	○					○			
389	聖宮神社	広馬場1421			○								
390	八幡社	新井674	○	○	○								
391	大山祇神社	新井2855			○								
392	黒髪神社	広馬場	○	○							○		

多野郡新町

整理番号	宗教法人	所在地	調査対象建造物									文化財指定の有無（国指定を除く）	
			本殿	拝殿	鳥居	神楽殿	神庫	門	手洗舎	社務所	末社	指定建造物の名称	指定年月日
393	諏訪神社	新町557			○		○		○				
394	八幡宮	下河原2522	○	○	○				○				
395	稲荷神社	下河原247	○	○	○	○			○				

多野郡鬼石町

整理番号	宗教法人	所在地	調査対象建造物									文化財指定の有無（国指定を除く）	
			本殿	拝殿	鳥居	神楽殿	神庫	門	手洗舎	社務所	末社	指定建造物の名称	指定年月日
396	鬼石神社	鬼石721	○			△							
397	姥神社	三波川114	○										
398	子宝神社	譲原644	△										
399	抜鉾神社	保美濃山521	△	○									
400	御倉御子神社	浄法寺204	○			○							
401	丹生神社	浄法寺1259	○			○							
402	日枝神社	浄法寺651	○										

多野郡吉井町

整理番号	宗教法人	所在地	調査対象建造物									文化財指定の有無（国指定を除く）	
			本殿	拝殿	鳥居	神楽殿	神庫	門	手洗舎	社務所	末社	指定建造物の名称	指定年月日
403	辛科神社	神保435	○	○	△	○		○				辛科神社	S46.6.29（町）
404	住吉神社	大沢東谷入会地	○	○	○								
405	八幡宮	吉井372	○	○	○								
406	愛宕神社	吉井38	○										
407	日枝神社	矢田442	○										
408	大宮神社	池1226	○										
409	長根神社	長根535	○	○									
410	穂積神社	本郷832	○	○									
411	常木神社	多比良3040			○								
412	諏訪神社	矢田999			○								
413	奥平神社	上奥平10	○	○	○								
414	飯玉神社	馬庭226	○	○									
415	浅間神社	黒熊932	○	○	○								
416	大武神社	石神1	○	○									
417	鷲宮神社	東谷	○	○	○								

多野郡万場町

整理番号	宗教法人	所在地	調査対象建造物									文化財指定の有無（国指定を除く）	
			本殿	拝殿	鳥居	神楽殿	神庫	門	手洗舎	社務所	末社	指定建造物の名称	指定年月日
418	八幡宮	万場72	○	○	○								
419	土生神社	小平460	○	○	○								
420	八幡宮	青梨892	○	○	○								
421	柏木神社	柏木52		△									
422	麻生神社	麻生329	○	○									
423	丹生神社	黒田138	○	○	○						○		
424	丹生神社	相原95	○	○	○	○							
425	船子神社	船子1025	○										
426	菅原神社	坂原1364	○	○									

多野郡中里村

整理番号	宗教法人	所在地	調査対象建造物									文化財指定の有無（国指定を除く）	
			本殿	拝殿	鳥居	神楽殿	神庫	門	手洗舎	社務所	末社	指定建造物の名称	指定年月日
427	中山神社	魚尾719	○		○								

多野郡上野村

整理番号	宗教法人	所在地	調査対象建造物									文化財指定の有無（国指定を除く）	
			本殿	拝殿	鳥居	神楽殿	神庫	門	手洗舎	社務所	末社	指定建造物の名称	指定年月日
428	虎王神社	楢原2150	○										
429	川上神社	楢原1370	○		○								
430	水上神社	楢原1752	○		○								
431	中之沢神社	楢原2091	○										
432	野栗沢神社	野栗沢255	○										
433	宇佐八幡宮	乙母293	○	△	△								
434	乙父神社	乙父503	△										
434	乃久里神社	新波988	○						○				
435	新波神社	新波540	○	○		○							
436	諏訪神社	川和230	○										
437	神明宮	川和80	○										
438	楢原神社	楢原218	△		△	△							

甘楽郡妙義町

整理番号	宗教法人	所在地	調査対象建造物									文化財指定の有無（国指定を除く）	
			本殿	拝殿	鳥居	神楽殿	神庫	門	手洗舎	社務所	末社	指定建造物の名称	指定年月日
439	菅原神社	菅原1423				○							
440	波古曾神社	行沢139	○			○							
441	妙義神社	妙義6	○	○				○				社殿	S34.8.5(県)
442	高太神社	下高田661									○	波古曾社殿(旧本殿) 神楽殿(旧拝殿)	S43.5.4(県) S43.5.4(県)

甘楽郡下仁田町

整理番号	宗教法人	所在地	調査対象建造物									文化財指定の有無（国指定を除く）	
			本殿	拝殿	鳥居	神楽殿	神庫	門	手洗舎	社務所	末社	指定建造物の名称	指定年月日
443	小沢神社	小沢302	○	△									
444	檜沢神社	檜沢651	○		○								
445	砥沢神社	砥沢277	○										
446	諏訪神社	上野319	○	○									
447	稲荷神社	下仁田700	△										
448	北野神社	風口286	○										
449	八幡宮	大桑原389	○	○									
450	稲含神社	栗山1622	○	○									

甘楽郡甘楽町

整理番号	宗教法人	所在地	調査対象建造物									文化財指定の有無（国指定を除く）	
			本殿	拝殿	鳥居	神楽殿	神庫	門	手洗舎	社務所	末社	指定建造物の名称	指定年月日
451	稲含神社	秋畑6016	○	○		○		○					
452	一幡神社	秋畑1657	○	○									
453	野栗神社	秋畑4417	○	○									
454	烏神社	秋畑7144	○	○									
455	笹森稲荷神社	福島1350	○	○		○		○					
456	今宮神社	上野305	○	○									
457	赤城神社	小幡1081	○	○									
458	諏訪神社	小幡1425	○	○									
459	菅原神社	金井331	○										
460	赤城神社	庭谷567	○										
461	巌島神社	轟210	○	○		○							
462	諏訪神社	天引	○	○				○					
463	石上神社	国峰2250	○										
464	小幡八幡宮	小幡1	○	○				○					
465	白倉神社	小幡3512	○										

碓氷郡松井田町

整理番号	宗教法人	所在地	調査対象建造物									文化財指定の有無（国指定を除く）	
			本殿	拝殿	鳥居	神楽殿	神庫	門	手洗舎	社務所	末社	指定建造物の名称	指定年月日
466	八幡宮	新堀1497	○									本殿	S33．8．1（県）

吾妻郡中之条町

整理番号	宗教法人	所在地	調査対象建造物									文化財指定の有無（国指定を除く）	
			本殿	拝殿	鳥居	神楽殿	神庫	門	手洗舎	社務所	末社	指定建造物の名称	指定年月日
467	諏訪神社	上沢渡1011	○										
468	親都神社	五反田220	○	○									
469	吾妻神社	横尾1354	○	○				○					

吾妻郡東村

整理番号	宗教法人	所在地	調査対象建造物									文化財指定の有無（国指定を除く）	
			本殿	拝殿	鳥居	神楽殿	神庫	門	手洗舎	社務所	末社	指定建造物の名称	指定年月日
470	菅原神社	新巻1296	△	△							○		
471	白鳥神社	奥田967	△	△							○		
472	三島神社	五丁田515									○		
473	甲波宿弥神社	箱島1136	△	△							○		
474	榛名神社	岡崎1659	△	△							○		
475	八幡宮	岡崎1659	△	△							○		
476	持分神社	五町田									○		

吾妻郡吾妻町

整理番号	宗教法人	所在地	調査対象建造物									文化財指定の有無（国指定を除く）	
			本殿	拝殿	鳥居	神楽殿	神庫	門	手洗舎	社務所	末社	指定建造物の名称	指定年月日
477	諏訪神社	須賀尾1550	○	○	○	○	○		○	○	○		
478	菅原神社	須賀尾1269	○	○	○								
479	菅原神社	岩下1581	○	○	○	○	○	○	○	○	○		
480	鳥頭神社	矢倉899	○	○	○	○			○		○		

整理番号	宗教法人	所在地	調査対象建造物									文化財指定の有無（国指定を除く）	
			本殿	拝殿	鳥居	神楽殿	神庫	門	手洗舎	社務所	末社	指定建造物の名称	指定年月日
481	松谷神社	松谷516	○	○	○	○	○		○		○		
482	諏訪神社	三島6504	○	○	○		○				○		
483	鳥頭神社	三島3552	○	○	○	○			○		○		
484	太田神社	厚田馬渡1477	○	○	○	○	○		○		○		
485	諏訪神社	大柏木2226	○	○	○	○			○		○		
486	吉岡神社	本宿656	○	○	○	○	○	○	○		○		
487	畔宇治神社	大戸3487	○	○	○	○			○		○		
488	佐奈神社	大柏木3946	○	○	○	○			○		○		
489	白鳥神社	小泉344	○	○	○				○		○		
490	八幡宮	泉沢1413	○	○	○				○		○		
491	浅間神社	萩生401	○	○	○	○			○		○		
492	大宮巌鼓神社	原町811	○	○	○	○	○		○		○		
493	川戸神社	川戸1072	○	○	○	○			○		○		
494	浅間神社	川戸66	○	○	○	○			○		○		
495	一宮神社	金井481	○	○	○				○		○		
496	稲荷神社	原町2747	○	○	○								
497	鹿島宮	植栗278	○	○	○	○			○		○		
498	白山神社	岩井1026			○				○		○		

吾妻郡長野原町

整理番号	宗教法人	所在地	調査対象建造物									文化財指定の有無（国指定を除く）	
			本殿	拝殿	鳥居	神楽殿	神庫	門	手洗舎	社務所	末社	指定建造物の名称	指定年月日
499	諏訪神社	長野原241	○	○	○	○							
500	羽根尾神社	羽根尾100	○	○	○	○							
501	神明神社	大津477	○	○	○								
502	諏訪神社	応桑1305	○	○	○	○							
503	諏訪神社	横壁384	○	○	○	○		○					
504	諏訪神社	応桑16	○	○	○								
505	王城山神社	林502	○	○	○	○	○	○					
506	川原湯神社	川原湯521	○	○	○	○	○	○					
507	養蚕神社	与喜屋314	○	○	○	○							

整理番号	宗教法人	所在地	調査対象建造物									文化財指定の有無（国指定を除く）	
			本殿	拝殿	鳥居	神楽殿	神庫	門	手洗舎	社務所	末社	指定建造物の名称	指定年月日
508	神明宮	応桑665	○	○	○	○	○						
509	牧宮神社	応桑1987	○	○	○	○	○						

吾妻郡嬬恋村

整理番号	宗教法人	所在地	調査対象建造物									文化財指定の有無（国指定を除く）	
			本殿	拝殿	鳥居	神楽殿	神庫	門	手洗舎	社務所	末社	指定建造物の名称	指定年月日
510	大笹神社	大笹176	○										
511	鎌原神社	鎌原398	○										
512	諏訪神社	今井812	○										
513	三原神社	三原1108	○										
514	諏訪神社	干俣365	○										
515	諏訪神社	芦生田73	△										

吾妻郡草津町

整理番号	宗教法人	所在地	調査対象建造物									文化財指定の有無（国指定を除く）	
			本殿	拝殿	鳥居	神楽殿	神庫	門	手洗舎	社務所	末社	指定建造物の名称	指定年月日
516	白根神社	草津538									△		
517	諏訪神社	前口296	△										

吾妻郡六合村

整理番号	宗教法人	所在地	調査対象建造物									文化財指定の有無（国指定を除く）	
			本殿	拝殿	鳥居	神楽殿	神庫	門	手洗舎	社務所	末社	指定建造物の名称	指定年月日
518	赤岩神社	赤岩651	○										

吾妻郡高山村

整理番号	宗教法人	所在地	調査対象建造物									文化財指定の有無（国指定を除く）	
			本殿	拝殿	鳥居	神楽殿	神庫	門	手洗舎	社務所	末社	指定建造物の名称	指定年月日
519	中山神社	中山2202	○	○									

整理番号	宗教法人	所在地	調査対象建造物									文化財指定の有無（国指定を除く）	
			本殿	拝殿	鳥居	神楽殿	神庫	門	手洗舎	社務所	末社	指定建造物の名称	指定年月日
520	三島神社	中山5546	○	○		○							

利根郡白沢村

整理番号	宗教法人	所在地	調査対象建造物									文化財指定の有無（国指定を除く）	
			本殿	拝殿	鳥居	神楽殿	神庫	門	手洗舎	社務所	末社	指定建造物の名称	指定年月日
521	平出神社	平出751	△	△									
522	白佐波神社	高平5	△										
523	岩室神社	岩室326	△	△									
524	二荒神社	上古語父2085	△	△	△		△						
525	生枝神社	生枝1189			△								
526	諏訪神社	下古語父609	△	△	△	△							
527	尾合神社	尾合994	△	△	△				△				

利根郡利根村

整理番号	宗教法人	所在地	調査対象建造物									文化財指定の有無（国指定を除く）	
			本殿	拝殿	鳥居	神楽殿	神庫	門	手洗舎	社務所	末社	指定建造物の名称	指定年月日
528	武尊神社	穴原212	○	○	○								
529	三社神社	日向南郷159	○										
530	日光神社	平川777	○	○	○	○					○		
531	産土神社	高戸谷511			○								
532	二荒山神社	大揚241	○	○	○								
533	武尊神社	生越401	○	○	○								
534	武尊神社	輪組332	○	○	○								
535	神明宮	青木261	○	○	○						○		
536	大山祇神社	多那1029	○										
537	武尊神社	日影南郷166	○	○	○								
538	武尊神社	園原464	○	○	○								
539	大原神社	大原1224	○		○								
540	大国神社	追貝398	○	○	○						○		
541	武尊神社	老神157	○	○	○						○		

利根郡片品村

整理番号	宗教法人	所在地	調査対象建造物									文化財指定の有無（国指定を除く）	
			本殿	拝殿	鳥居	神楽殿	神庫	門	手洗舎	社務所	末社	指定建造物の名称	指定年月日
542	武尊神社	花咲2021	○										

利根郡川場村

整理番号	宗教法人	所在地	調査対象建造物									文化財指定の有無（国指定を除く）	
			本殿	拝殿	鳥居	神楽殿	神庫	門	手洗舎	社務所	末社	指定建造物の名称	指定年月日
543	中川場神社	門前695	○	○	○		○						
544	武尊神社	生品966	○	○	○	○	○						
545	諏訪神社	中野55					○						
546	諏訪神社	谷地353	○	○	○		○						
547	武尊神社	川場湯原649	○	○			○						
548	武尊神社	天神441	○	○	○		○						
549	諏訪神社	萩室833	○	○	○	○	○						
550	武尊神社	立岩415					○						

利根郡月夜野町

整理番号	宗教法人	所在地	調査対象建造物									文化財指定の有無（国指定を除く）	
			本殿	拝殿	鳥居	神楽殿	神庫	門	手洗舎	社務所	末社	指定建造物の名称	指定年月日
551	三峰神社	師1589	○	○	○	○				○			
552	小高諏訪神社	後閑2530	○	○	○	○							
553	若宮八幡宮	下津1314	○		○	○							
554	月夜野神社	月夜野1259	○	○	○	○							
555	武尊神社	石倉1717	○		○	○							
556	牧野神社	下牧1187	○	○	○								
557	天満宮	下津2332	○		○	○							
558	八満宮	下津4299	○		○	○				○			
559	八幡神社	上津1234	○	○	○	○				○			
560	小川神社	小川1049	○	○	○	○							
561	子持神社	上牧528	○	○	○	○							

整理番号	宗教法人	所在地	調査対象建造物									文化財指定の有無（国指定を除く）	
			本殿	拝殿	鳥居	神楽殿	神庫	門	手洗舎	社務所	末社	指定建造物の名称	指定年月日
562	熊野神社	真庭1	○	○	○	○							

利根郡水上町

整理番号	宗教法人	所在地	調査対象建造物									文化財指定の有無（国指定を除く）	
			本殿	拝殿	鳥居	神楽殿	神庫	門	手洗舎	社務所	末社	指定建造物の名称	指定年月日
563	富士浅間神社	谷川533	○			○							
564	諏訪神社	川上170	○										
565	武尊神社	藤原918	○										
566	菅原神社	小日向473	○										

利根郡新治村

整理番号	宗教法人	所在地	調査対象建造物									文化財指定の有無（国指定を除く）	
			本殿	拝殿	鳥居	神楽殿	神庫	門	手洗舎	社務所	末社	指定建造物の名称	指定年月日
567	神明神社	猿ケ京1501	○	○		○							

利根郡昭和村

整理番号	宗教法人	所在地	調査対象建造物									文化財指定の有無（国指定を除く）	
			本殿	拝殿	鳥居	神楽殿	神庫	門	手洗舎	社務所	末社	指定建造物の名称	指定年月日
568	八幡宮	川額1007	○	○	○								
569	大森神社	森下747	○	○	○								
570	千賀戸神社	橡久保101	○	○	○								
571	箱根神社	川額2666	○	○	○								
572	箱根神社	貝野瀬1132	○	○	○	○							
573	小高神社	糸井1295	○	○	○	○							

佐波郡境町

整理番号	宗教法人	所在地	調査対象建造物									文化財指定の有無（国指定を除く）	
			本殿	拝殿	鳥居	神楽殿	神庫	門	手洗舎	社務所	末社	指定建造物の名称	指定年月日
574	赤城神社	平塚1206	○									本殿	S42.2.10（町）

佐波郡玉村町

整理番号	宗教法人	所在地	調査対象建造物									文化財指定の有無（国指定を除く）	
			本殿	拝殿	鳥居	神楽殿	神庫	門	手洗舎	社務所	末社	指定建造物の名称	指定年月日
575	八幡宮	川井1033西	△	△									
576	八千代神社	川井1092東	○	○									
577	玉村八幡宮	下新田1	○	○	○	○		○			△		
578	稲荷神社	上新田1590	○	△	△								
579	八幡神社	角淵2075	○	○							△		
580	住吉神社	南玉960	○	△	△								
581	火雷神社	下之宮524	○	○	△	○			○		△		
582	飯玉神社	五料1010	○	○							○		
583	貫前神社	箱石373	○	△							△		
584	神明宮	樋越1362	○	○							△		

新田郡尾島町

整理番号	宗教法人	所在地	調査対象建造物									文化財指定の有無（国指定を除く）	
			本殿	拝殿	鳥居	神楽殿	神庫	門	手洗舎	社務所	末社	指定建造物の名称	指定年月日
585	八幡宮	大館1078	○										
586	稲荷神社	三ツ小屋1	○		○								
587	菅原神社	前小屋1097	○										
588	賀茂神社	堀口111	○	○									
589	八幡宮	岩松251	○	○									
590	三柱神社	押切512			○								
591	稲荷神社	阿久津102	○	○									
592	雷電神社	尾島169	○		○						○		
593	諏訪神社	尾島293			○								

整理番号	宗教法人	所在地	調査対象建造物									文化財指定の有無（国指定を除く）	
			本殿	拝殿	鳥居	神楽殿	神庫	門	手洗舎	社務所	末社	指定建造物の名称	指定年月日
594	須賀神社	尾島438	○	○	○								
595	亀岡神社	亀岡464	○										
596	東照宮	世良田926	○				○		○	○			
597	飯玉神社	出塚122	○	○									
598	東照宮	徳川387	○	○									
599	八坂神社	世良田1497		○			○			○			

新田郡新田町

整理番号	宗教法人	所在地	調査対象建造物									文化財指定の有無（国指定を除く）	
			本殿	拝殿	鳥居	神楽殿	神庫	門	手洗舎	社務所	末社	指定建造物の名称	指定年月日
600	田中神社	下田中513	○										
601	金山神社	金井字東側	○										
602	赤城神社	花香塚字西			○								
603	松尾神社	小金井字上根	○	○		○							
604	神明宮	市字宿通			○								
605	生品神社	市野井	○										
606	矢抜神社	下江田字本郷			○								

新田郡藪塚本町

整理番号	宗教法人	所在地	調査対象建造物									文化財指定の有無（国指定を除く）	
			本殿	拝殿	鳥居	神楽殿	神庫	門	手洗舎	社務所	末社	指定建造物の名称	指定年月日
607	三島神社	藪塚1043			○								
608	滝野神社	藪塚660	○										
609	神明宮	大原391							○				
610	大山祇神社	山神	○		○								

新田郡笠懸村

整理番号	宗教法人	所在地	調査対象建造物									文化財指定の有無（国指定を除く）	
			本殿	拝殿	鳥居	神楽殿	神庫	門	手洗舎	社務所	末社	指定建造物の名称	指定年月日
611	生品神社	阿佐美210	○		○								
612	百品神社	鹿1210	○		○								
613	稲荷神社	阿佐美1800	○		○								
614	神明宮神社	阿佐美2007			○								
615	神明宮	久宮321	△		△								
616	金山神社	西鹿田839	○	△	○								
617	八幡宮	阿佐美1175	○		○								

邑楽郡板倉町

整理番号	宗教法人	所在地	調査対象建造物									文化財指定の有無（国指定を除く）	
			本殿	拝殿	鳥居	神楽殿	神庫	門	手洗舎	社務所	末社	指定建造物の名称	指定年月日
618	雷電神社	板倉2334	○	○		○					○	本殿，拝殿	S48.10.1（ ）
619	長柄神社	板倉514	○										
620	愛宕神社	板倉1674									△		
621	一峰神社	海老瀬885	○	○	○				○	○	○		
622	大杉神社	海老瀬4708	△										
623	長良神社	海老瀬5765	○	○	○						○		
624	加茂神社	海老瀬6368	○	○	○				○		○		
625	愛宕神社	海老瀬6078	○	○									
626	稲荷神社	海老瀬6459	○	○									
627	菅原神社	海老瀬2444	○	○									
628	長良神社	海老瀬2599	○										
629	稲荷神社	海老瀬1296	○										
630	天満宮	海老瀬1597	○										
631	長柄神社	赖谷1431			○								
632	長柄神社	岩田2224	○	○	○						○		
633	巌島神社	内蔵新田319	○	○									
634	高鳥神社	大高島1665	○	○	○	○		○	△		○		
635	宇那根神社	大高1416	△	△						△	△		

整理番号	宗教法人	所在地	調査対象建造物									文化財指定の有無（国指定を除く）	
			本殿	拝殿	鳥居	神楽殿	神庫	門	手洗舎	社務所	末社	指定建造物の名称	指定年月日
636	長柄神社	下五箇1	△	△	△					△	△		
637	十二所神社	下五箇124	△	△	△					△	△		
638	菅原神社	飯野2459	△	△									
639	長柄神社	飯野555	△	△					○				
640	西丘神社	西岡1552	○	○	○	○	○		○	○	○		
641	除川神社	除川998	○	○	○	○			○	○	○		
642	長柄神社	細谷1846	○	○					○		△		
643	長柄神社	離1057	○	○	○				○				
644	八幡宮	大曲444	○	○	○				○	○			
645	神明宮	岩田2498	○	○	○						△		

邑楽郡明和村

整理番号	宗教法人	所在地	調査対象建造物									文化財指定の有無（国指定を除く）	
			本殿	拝殿	鳥居	神楽殿	神庫	門	手洗舎	社務所	末社	指定建造物の名称	指定年月日
646	長良神社	佐貫353	○		△			△					
647	長良神社	大輪26	○					△			△		
648	長良神社	矢島198	○										
649	三嶋神社	梅原868	○										
650	長良神社	中谷263	○										
651	巌島神社	献島1276	○		△			△					
652	長良神社	田島476	○										
653	諏訪神社	江口56	○		△								
654	三嶋神社	千津井289	○		△								
655	長良神社	江黒1434	○		△								
656	栗島神社	川俣427	○										
657	菅原神社	須賀310	○										
658	菅原神社	新里907	○		△								
659	長良神社	斗合田	○										

邑楽郡千代田村

整理番号	宗教法人	所在地	調査対象建造物									文化財指定の有無（国指定を除く）	
			本殿	拝殿	鳥居	神楽殿	神庫	門	手洗舎	社務所	末社	指定建造物の名称	指定年月日
660	長良神社	瀬戸井797	○	○	○								
661	八幡宮	上中森1129			△								
662	稲荷神社	鍋谷319			△								
663	八幡神社	赤岩1094			△								
664	長良神社	舞木267	○										

邑楽郡大泉町

整理番号	宗教法人	所在地	調査対象建造物									文化財指定の有無（国指定を除く）	
			本殿	拝殿	鳥居	神楽殿	神庫	門	手洗舎	社務所	末社	指定建造物の名称	指定年月日
665	長良神社	吉田965	○	○	○								
666	神明宮	仙石1390	○	○									
667	長良神社	古氷500	○	○									
668	長良神社	坂田804	○										
669	小泉神社	上小泉2225	○			○							
670	長良神社	寄木戸1099	○		○								
671	長良神社	古海532	○	○	○						○		

予備調査対象寺院一覧

○印……近世建造
△印……不　詳

前　橋　市

整理番号	包括法人	宗教法人	所在地	調査対象建造物								文化財指定の有無（国指定を除く）	
				本堂	庫裏	堂	塔	廻廊	門			指定建造物の名称	指定年月日
1	天台宗	禅養寺	山王町487	○									
2	〃	善勝寺	端気町乙337						△				
3	〃	林倉寺	石倉町424						○				
4	〃	龍蔵寺	龍蔵寺町甲68	○									
5	〃	光巌寺	総社町1607	○	○	○+×（改築）			○	鐘楼	楼門	薬医門	S50.12.24（市）
6	〃	乗明院	公田町421						○			廃覚勤寺宝塔	S39.12.22（市）
7	〃	明聞寺	千代田町5-3-10						○				
8	〃	神宮寺	清野町7	○									
9	〃	大徳寺	小相木町91	○		○			○			総門	S39.12.22（市）
10	〃	西福寺	稲荷新田519						○				
11	〃	宝禅寺	上泉町1280		（兼本堂）△	△							
12	〃	昌楽寺	総社町3640			△							
13	〃	観音寺	総社町63	○									
14	〃	如意寺	亀泉町759	○	○	○							
15	〃	正円寺	堀之下町甲373						○				
16	真言宗豊山派	金剛寺	関根町16			○				庫（改修）			
17	〃	福徳寺	小坂下町1300	○									
18	〃	日輪寺	日輪寺町415	○		○			○				
19	〃	玉泉寺	上泉町962						○				
20	曹洞宗	源英寺	大手町3-17-22	○					○				
21	〃	元景寺	総社町植野150	○					○				
22	〃	真珠寺	下細井町甲653				○						
23	〃	隆興寺	三河町1—17—1						○				
24	〃	宝林寺	田口町甲544	△+×					△				
25	〃	釈加尊寺	元総社町2514				○						
26	〃	祝昌寺	西善町1379	○	○				○				
27	〃	龍海院	紅雲町2—8—15	△××（三棟有り）					○				

整理番号	包括法人	宗教法人	所在地	調査対象建造物								文化財指定の有無（国指定を除く）	
				本堂	庫裏	堂	塔	廻廊	門			指定建造物の名称	指定年月日
28	天台宗	慈照院		△									
29	〃	来迎寺	城南村下大島少光太	○									
30	〃	泉蔵寺	城南村小屋原868						△				
31	〃	最善寺	城南村東大室甲6	△	△								
32	〃	円明寺	城南村奥沢44		○								

高崎市

整理番号	包括法人	宗教法人	所在地	調査対象建造物								文化財指定の有無（国指定を除く）	
				本堂	庫裏	堂	塔	廻廊	門			指定建造物の名称	指定年月日
33	天台宗	満勝寺	北新波町197	○									
34	〃	法輪寺	羅漢町72	○					○				
35	〃	天竜護国寺	上並榎町922	○	○	○			○				
36	〃	薬王寺	下豊岡町甲107	○					○				
37	高野山真言宗	慈眼寺	下滝町19	○		○			○				
38	〃	宝福寺	町屋町844									町屋の宝塔	S45.2.28（市）
39	真言宗智山派	成田山光徳寺	成田町23									元威徳寺内陣	S46.2.18（市）
40	浄土真宗本願寺派	覚法寺	嘉多町53	○									
41	曹洞宗	龍広寺	若松町49	○					○				
42	〃	長松寺	赤坂町30	○	○	○							
43	〃	永福寺	寺尾町1255	○					○	鐘楼			
44	〃	永泉寺	倉賀野町	○									
45	黄檗宗	小林山逢磨寺	鼻高町290			○			○			洗心帝	S26.10.5（県）

桐生市

整理番号	包括法人	宗教法人	所在地	調査対象建造物								文化財指定の有無（国指定を除く）	
				本堂	庫裏	堂	塔	廻廊	門			指定建造物の名称	指定年月日
46	天台宗	栄昌寺	横山町258		本堂共用	○							
47	〃	観音寺	川内町5—576	○	○				△○	鐘楼		多仏塔	S41.2.9（市）
48	〃	長福寺	宮本町2841	○									
49	高野山真言宗	延命寺	川内町5—1831	○		○							

整理番号	包括法人	宗教法人	所在地	調査対象建造物								文化財指定の有無（国指定を除く）	
				本堂	庫裏	堂	塔	廻廊	門			指定建造物の名称	指定年月日
50	真言宗豊山派	法楽寺	広沢町6—825	△					△				
51	〃	観音院	東2—13	○									
52	〃	法養寺	相生町1—190			△							
53	浄土宗	報身寺	相生町1—1239	○					△				
54	〃	浄運寺	本町6—398	○	○	○			○	鐘楼	書明		
55	〃	正覚寺	相生町1—622	仮本堂△									
56	〃	定善寺	新宿通3—298	○	○				○	鐘楼			
57	時宗	青蓮寺	西久方町1—595	○									
58	臨済宗建長寺派	東禅寺	川内町1—369	○						鐘楼△		角塔	S41.2.9（市）
59	〃	宝徳寺	川内町5—1608			△							
60	〃	渭雲寺	梅田町1—442			△							
61	〃	崇禅寺	川内町2—651						○	鐘楼			
62	曹洞宗	養泉寺	東2—6—40						○				
63	〃	鳳仙寺	梅田町1—58	○		○			○	鐘楼	輪蔵		
64	〃	大雄院	広沢町3—3580	○		○			○	鐘楼△			
65	〃	長泉寺	梅田町4—21	○					○				
66	〃	祥雲寺	境野町甲7—261	○					○	鐘楼△			
67	〃	東方寺	広沢町6—857	△									
68	〃	雲祥寺	川内町3—729	○	○								
69	〃	泉龍寺	菱町黒川1764	△					△	鐘楼△			
70	〃	鷹林寺	梅田町4—528	○	○				○				

伊勢崎市

整理番号	包括法人	宗教法人	所在地	調査対象建造物								文化財指定の有無（国指定を除く）	
				本堂	庫裏	堂	塔	廻廊	門			指定建造物の名称	指定年月日
71	新義真言宗	満善寺	堀口町706			△			△				
72	浄土宗	雲晴院	日乃出町910	○					○				
73	〃	本光寺	三光町8—5	○	○	△		○					
74	臨済宗円覚寺派	円福寺	富塚町2339				○						
75	〃	真光寺	今井町488		△								
76	〃	泉龍寺	柴町945	○		○							

整理番号	包括法人	宗教法人	所在地	調査対象建造物								文化財指定の有無（国指定を除く）	
				本堂	庫裏	堂	塔	廻廊	門			指定建造物の名称	指定年月日
77	曹洞宗	同聚院	曲輪町14—5				○		○			武家門	S41.4.12（市）
78	〃	天増寺	昭和町1645—1		△				○				
79	曹洞宗	法長寺	今泉町1—1120	○		○			○				
80	〃	竹芳寺	連取元町1816	○									
81	日蓮宗	本妙寺	山王町857			○			○				
82	天台宗	金蔵寺	波志江町1525				○		○				
83	〃	観月院	田中島町554—1	○			○						
84	〃	華蔵寺	華蔵寺町6	○	○								
85	〃	東光寺	安堀町708	△	△								
86	〃	正観寺	上植木本町2661—1	○					△				
87	〃	普光寺	安堀町143	○		△							
88	真言宗豊山派	退庵寺	広茂呂町3612	△					△				
89	〃	宝憧院	連取町甲1674	○					○				
90	新義真言宗	延命寺	馬見塚町901						△				

太田市

整理番号	包括法人	宗教法人	所在地	調査対象建造物								文化財指定の有無（国指定を除く）	
				本堂	庫裏	堂	塔	廻廊	門			指定建造物の名称	指定年月日
91	高野山真言宗	宝性寺	中根526	○									
92	〃	延命寺	沖野甲287	○									
93	〃	正法寺	脇屋562	○					○				
94	〃	円福寺	別所594			△			○				
95	〃	栄福院	西野谷253			△							
96	〃	真光院	藤阿久438	△									
97	〃	東光寺	太田492	○									
98	〃	教王寺	細谷1301			○							
99	〃	正福寺	富沢295	△									
100	〃	慈眼寺	下田島548	○									
101	〃	薬王寺	大島707	△									
102	〃	威光寺	由良925				○			書院			
103	〃	南光寺	上小林271						○				

整理番号	包括法人	宗教法人	所在地	調査対象建造物								文化財指定の有無（国指定を除く）	
				本堂	庫裏	堂	塔	廻廊	門			指定建造物の名称	指定年月日
104	〃	善泉寺	菅塩644	○		○							
105	〃	吉祥寺	下浜田760	○		△			△				
106	〃	長勝寺	高林774	○		○			△				
107	〃	成瀬寺	牛沢52—1	△		△			△				
108	〃	蓮光寺	内ケ島610						△				
109	〃	西慶寺	鳥居外7	○		○			○	鐘楼			
110	〃	聖王寺	寺井693	○		○							
111	〃	学音寺	吉沢36	○									
112	〃	心王寺	只上1352		○								
113	真言宗豊山派	薬王寺	東矢島1208	△					○				
114	〃	安楽寺	西矢島544—1			△							
115	〃	国貞寺	東別所216	△									
116	〃	慈眼寺	北金井甲533	○			○						
117	真言教団	清光寺	丸山378			○				鐘楼			
118	浄土宗	正運寺	竜舞2040	○	○	○							
119	〃	大光院	太田752	○	○				○			吉祥門	S47.9.26（市）
120	臨済宗建長寺派	東応寺	市場町682	○					○				
121	曹洞宗	長楽寺	只上甲1189			○							
122	〃	善宗寺	只上甲3631	○									
123	〃	洞谷寺	東金井509	○									
124	〃	長谷寺	長手394	○									
125	〃	岩松寺	岩之郷1796	△					△				
126	〃	長岡寺	西長岡甲728			○							
127	〃	永昌寺	成塚951	○									
128	〃	正泉寺	飯塚337	△									
129	〃	東光寺	新屋1350	○									
130	〃	長運寺	東長岡1402	○					○				
131	〃	恵林寺	矢場甲3041	○					△				
132	〃	曹源寺	東今泉165		○					裏門		さざえ堂	S52.9.20（県）
133	〃	金龍寺	太田693	○									
134	〃	永福寺	東金井7	○	○								
135	〃	玉厳寺	東金井171	○	○	○			○				

整理番号	包括法人	宗教法人	所在地	調査対象建造物								文化財指定の有無（国指定を除く）	
				本堂	庫裏	堂	塔	廻廊	門			指定建造物の名称	指定年月日
136	〃	瑞光寺	強戸甲1197	○									
137	〃	実相寺	沖之郷甲826			○			△				
138	〃	浄光寺	竜舞1763	○	○								
139	〃	宝林寺	竜舞2200	○									
140	〃	泉福寺	古戸197	○		△							
141	〃	妙英寺	鳥山789	○		○			○				
142	〃	南盛寺	東長岡421	○		○							
143	〃	瑞岩寺	矢田堀388	○	○								
144	日蓮宗	妙高寺	下田島1311			○							

沼田市

整理番号	包括法人	宗教法人	所在地	調査対象建造物								文化財指定の有無（国指定を除く）	
				本堂	庫裏	堂	塔	廻廊	門			指定建造物の名称	指定年月日
145	天台宗	華蔵院	戸鹿野796	○	○								
146	〃	長広寺	下沼田412							稲荷堂			
147	〃	長寿院	沼田10	○	○	○			○				
148	〃	天照寺	発地新田370	○									
149	〃	寿量院	690		○								
150	〃	正福寺	沼須618		○								
151	〃	金剛院	沼田1108	○									
152	〃	延命寺	横塚1190		○	△							
153	〃	自性寺	硯田町78	○	○								
154	〃	三光院	硯田392	○	△	○	○	○					
155	天台寺門寺派	正沢寺	町田829	○									
156	真言御室派	実相院	尾形原町689	○	○	○			○				
157	〃	観楽院	沼田131				○						
158	浄土宗	正行院	楚井500	○	○						稲荷堂		
159	浄土宗	正円寺	奈良町681	○		○			○				
160	〃	了源寺	沼田1089	○									
161	〃	遷流寺	下川田874	○	○								
162	〃	東源寺	戸鹿野463							稲荷堂			

整理番号	包括法人	宗教法人	所在地	調査対象建造物								文化財指定の有無（国指定を除く）	
				本堂	庫裏	堂	塔	廻廊	門			指定建造物の名称	指定年月日
163	真宗大谷派	法善寺	恩田町79	○									
164	〃	平等寺	沼田131		○								
165	臨済宗建長寺派	東禅寺	沼田828									勝軍地蔵両宝殿	S52.5.30（市）
166	〃	龍淵寺	発知新田町305	○	○								
167	〃	万福寺	佐山町1104	○									
168	曹洞宗	東光寺	上川田1257		○	○							
169	〃	成孝院	井土上782	○									
170	〃	大雲寺	岡谷443	○									
171	〃	孝養寺	上久屋875	○	○								
172	〃	舒林寺	沼田150	○	○								
173	〃	観音寺	下発知323	○									
174	〃	慶福寺	中発地1217	○									
175	〃	龍華院	上発知445	○	○	○		○	○				
176	日蓮宗	妙光寺	沼田938			△	△						

館林市

整理番号	包括法人	宗教法人	所在地	調査対象建造物								文化財指定の有無（国指定を除く）	
				本堂	庫裏	堂	塔	廻廊	門			指定建造物の名称	指定年月日
177	高野山真言宗	龍福寺	野辺754	○	○				○				
178	真言宗豊山派	遍照寺	緑町1—2—15	○					○				
179	〃	吉祥寺	大島4357		○		○		○				
180	〃	雷光寺	上三林1391	○									
181	〃	宝生寺	日向240			○			○				
182	〃	常楽寺	木戸580	○	○	○		○	○				
183	〃	観性寺	仲町10—12						○				
184	新義真言宗	観音寺	足次175—1			○							
185	浄土宗	善導寺	本町2—3	○				○	○				
186	〃	大道寺	本町2—4—11						○				
187	〃	常光寺	仲町14—2	○					○				
188	真宗大谷派	覚応寺	栄町1—8		○				○				
189	時宗	深締寺	木戸624	○	○		○		○				

整理番号	包括法人	宗教法人	所在地	調査対象建造物								文化財指定の有無（国指定を除く）	
				本堂	庫裏	堂	塔	廻廊	門			指定建造物の名称	指定年月日
190	臨済宗円覚寺派	法泉寺	西本町10—6		○	△							
191	曹洞宗	普済寺	羽附1691	○					○				
192	〃	茂林寺	堀工1570	○	○	○		○	○				
193	〃	善長寺	当郷1975		○	○	○						
194	〃	法輪寺	朝日町7—10	○	○								
195	〃	龍輪寺	高根401						○				
196	〃	雲龍寺	下早川田1896						○				
197	〃	春昌寺	大島5122		○								
198	〃	源清寺	高根109				○		○				
199	単立	龍泉寺	本町4—5—39			○							

渋川市

整理番号	包括法人	宗教法人	所在地	調査対象建造物								文化財指定の有無（国指定を除く）	
				本堂	庫裏	堂	塔	廻廊	門			指定建造物の名称	指定年月日
200	天台宗	真光寺	渋川748			○							

藤岡市

整理番号	包括法人	宗教法人	所在地	調査対象建造物								文化財指定の有無（国指定を除く）	
				本堂	庫裏	堂	塔	廻廊	門			指定建造物の名称	指定年月日
201	真言宗豊山派	大聖峰寺	緑野534			○							
202	浄土宗	増信寺	藤岡32									応永の塔	S43.4.23（市）
203	〃	一行寺	藤岡231			○							
204	〃	成道寺	藤岡296	○									
205	曹洞宗	高源寺	東平井1090	○									
206	〃	龍源寺	藤岡317			○							

富　岡　市

整理番号	包括法人	宗教法人	所在地	調査対象建造物								文化財指定の有無（国指定を除く）	
				本堂	庫裏	堂	塔	廻廊	門			指定建造物の名称	指定年月日
207	天台宗	昌福寺	蚊沼273	○	○				○				
208	〃	勧学寺	中沢210	○	○								
209	〃	金剛院	七日市947	○	○								
210	〃	西方寺	岡本779	○		○			○				
211	〃	光明院	一之宮227	○					△				
212	〃	西林寺	下丹生1651	○		○							
213	〃	施無畏寺	田島169	○	○								
214	〃	薬師寺	宮崎363	○									
215	〃	寿福寺	富岡1318	○									
216	真言宗豊山派	遍照寺	上黒岩184	○									
217	〃	得成寺	相野田245	○	○				○				
218	浄土宗	永心寺	七日市884	○	○								
219	日蓮宗	本城寺	富岡890	○	○								
220	単立	慈覚寺	田篠1089	○									
221	真宗大谷派	乗願寺	宮崎157	○									
222	臨済宗妙心寺派	伝宗寺	星田677	○	○								
223	〃	栖雲寺	富岡1839	○					○				
224	曹洞宗	桃林寺	宮崎318	○									
225	〃	海源寺	富岡150	○					△				
226	〃	神守寺	宇田985	○									
227	〃	永乗寺	宮崎109	○									
228	〃	福寿院	岡本1865	○	○								
229	〃	金乗寺	上丹生2612	○									
230	〃	永隣寺	下丹生1568	○		○			○				
231	〃	連珠寺	一之宮1318	○									
232	〃	最興寺	南蛇井1138	○	○								
233	〃	三会寺	一之宮1314	○									
234	〃	長学寺	上高尾700	○									

安　中　市

整理番号	包括法人	宗教法人	所在地	調査対象建造物								文化財指定の有無（国指定を除く）	
				本堂	庫裏	堂	塔	廻廊	門			指定建造物の名称	指定年月日
235	天台宗	常楽寺	岩井514	○	○	○							
236	真言宗豊山派	北野寺	下後閑1249	○	○	○			○				
237	〃	満行寺	上後閑1561	○	○	○			○				
238	新義真言宗	妙光院	安中2549	○	○	○			○				
239	時宗	聞名寺	板鼻2101			○			○				
240	曹洞宗	長源寺	上後閑2913	○	○	○			○				
241	〃	桂昌寺	下秋間112	○	○	○			○				
242	〃	松岸寺	東上磯部1124	○	○	○			○				

勢多郡赤城村

整理番号	包括法人	宗教法人	所在地	調査対象建造物								文化財指定の有無（国指定を除く）	
				本堂	庫裏	堂	塔	廻廊	門			指定建造物の名称	指定年月日
243	天台宗	天龍寺	三原田361	○	○				○				
244	真言宗豊山派	高秀寺	長井1217	○	○				○				
245	曹洞宗	雙永寺	深山450	○	○								
246	〃	福増寺	津久田237	○	○				○				
247	〃	宗玄寺	勝保沢99	○		○			○				
248	天台宗	龍泉寺	津久田2763	○	○								

勢多郡富士見村

整理番号	包括法人	宗教法人	所在地	調査対象建造物								文化財指定の有無（国指定を除く）	
				本堂	庫裏	堂	塔	廻廊	門			指定建造物の名称	指定年月日
249	天台宗	珊瑚寺	石井1227			△						多宝塔	
250	〃	円龍寺	原之郷519	△									
251	〃	安楽寺	時沢685	△									
252	曹洞宗	長桂寺	漆窪185	○									
253	天台宗	大聖寺	米野1306	△	△	△							

勢多郡大胡町

整理番号	包括法人	宗教法人	所在地	調査対象建造物								文化財指定の有無（国指定を除く）	
				本堂	庫裏	堂	塔	廻廊	門			指定建造物の名称	指定年月日
254	曹洞宗	永龍寺	堀越1390	○	△								
255	〃	長興寺	茂木26						○				
256	浄土宗	養林寺	堀越1256						○				
257	天台宗	滿善寺	茂木157	○									
258	曹洞宗	長善寺	堀越1242	○	○				○				

勢多郡宮城村

整理番号	包括法人	宗教法人	所在地	調査対象建造物								文化財指定の有無（国指定を除く）	
				本堂	庫裏	堂	塔	廻廊	門			指定建造物の名称	指定年月日
259	真言宗豊山派	金剛寺	苗ケ島1148	○			○						
260	天台宗	東昌寺	柏倉1248	○									

勢多郡粕川村

整理番号	包括法人	宗教法人	所在地	調査対象建造物								文化財指定の有無（国指定を除く）	
				本堂	庫裏	堂	塔	廻廊	門			指定建造物の名称	指定年月日
261	真言宗豊山派	西福寺	深津562	○								三ケ尻赤城塔	S41．4．1（村）
262	〃	千手院	女淵1172	○									
263	天台宗	東寿寺	月田464	△					○				
264	曹洞宗	龍光寺	女淵1160	○									
265	曹洞宗	龍源寺	膳4	○		○			○				
266	真言宗豊山派	南蔵院	新屋346	○									

勢多郡新里村

整理番号	包括法人	宗教法人	所在地	調査対象建造物								文化財指定の有無（国指定を除く）	
				本堂	庫裏	堂	塔	廻廊	門			指定建造物の名称	指定年月日
267	曹洞宗	青雲寺	武井630	○	○								
268	〃	祥雲寺	小林436	○									

整理番号	包括法人	宗教法人	所在地	調査対象建造物								文化財指定の有無（国指定を除く）	
				本堂	庫裏	堂	塔	廻廊	門			指定建造物の名称	指定年月日
269	天台宗	善昌寺	新川2728	○	○				○			五輪塔郡	S46.10
270	〃	安養寺	新川2422	○									
271	〃	善龍寺	武井739						○			門	S48.3
272	曹洞宗	龍真寺	新川1051	○									
273	真言宗豊山派	相応寺	山上495	○	○								
274	曹洞宗	正泉寺	山上2195	○									
275	真言宗豊山派	滝興寺	関463						○				
		常光寺	山上291			○			○			弁財天堂	S29.1

勢多郡東村

整理番号	包括法人	宗教法人	所在地	調査対象建造物								文化財指定の有無（国指定を除く）	
				本堂	庫裏	堂	塔	廻廊	門			指定建造物の名称	指定年月日
276	曹洞宗	大蓋院	小中727	○									
277	〃	清水寺	神戸719			△	○	△					
278	〃	高常寺	草木264				○						
279	〃	祥禅寺	花輪321						○				
280	〃	松林寺	花輪130	○	○								
281	〃	広福寺	座間260				○						
282	天台宗	善雄寺	荻原192				○						

群馬郡倉淵村

整理番号	包括法人	宗教法人	所在地	調査対象建造物								文化財指定の有無（国指定を除く）	
				本堂	庫裏	堂	塔	廻廊	門			指定建造物の名称	指定年月日
283	真言宗豊山派	蓮華院	水沼1303	○	○	○			○				
284	〃	利楽寺	川浦767	○									
285	〃	祐全寺	三ノ倉1551						○				
286	曹洞宗	全透院	三ノ倉574	○	○	○			○				

群馬郡箕郷町

整理番号	包括法人	宗教法人	所在地	調査対象建造物								文化財指定の有無（国指定を除く）	
				本堂	庫裏	堂	塔	廻廊	門			指定建造物の名称	指定年月日
287	天台宗	満福寺	下芝230	○									
288	曹洞宗	松山寺	西明屋70	○									
289	〃	龍門寺	東明屋22	○					○			山門	S49.10.22（町）
290	〃	金龍寺	上芝87	○					○				
291	〃	善龍寺	生原1418	○									
292	〃	龍昌寺	生原1730	○	○	○							
293	〃	円通庵	下芝263	○									
294	〃	滝沢寺	白川1583	○		○			○			巡り経蔵	S49.10.22（町）
295	天台宗	華蔵院	西明屋230	○									
296	〃	真福寺	富岡75	○		○							
297	〃	不動寺	柏木沢1947	○					○				
298	曹洞宗	長純寺	富岡852	○	○	○	○		○				
299	〃	万松寺	東明屋217	○					○				
300	日蓮宗	妙福寺	西明屋633	○		○							

群馬郡群馬町

整理番号	包括法人	宗教法人	所在地	調査対象建造物								文化財指定の有無（国指定を除く）	
				本堂	庫裏	堂	塔	廻廊	門			指定建造物の名称	指定年月日
301	浄土宗	西光寺	沢渡田1872	○									
302	天台宗	妙見寺	引間213	○									
303	高野山真言宗	医光寺	中泉184	○									
304	真言宗豊山派	徳蔵寺	中里45	○									
305	〃	大乗寺	棟高2234	○									
306	〃	大円寺	井出1979	○									

北群馬郡子持村

整理番号	包括法人	宗教法人	所在地	調査対象建造物								文化財指定の有無（国指定を除く）	
				本堂	庫裏	堂	塔	廻廊	門			指定建造物の名称	指定年月日
307	臨済宗水源寺派	空恵寺	白井3958	○					○			山門	
308	浄土宗	源空寺	白井865	○		○							
309	曹洞宗	雙林寺	中郷庚2399						○				

北群馬郡小野上村

整理番号	包括法人	宗教法人	所在地	調査対象建造物								文化財指定の有無（国指定を除く）	
				本堂	庫裏	堂	塔	廻廊	門			指定建造物の名称	指定年月日
310	臨済宗水源寺派	如意寺	村上3892	○	○								

北群馬郡伊香保町

整理番号	包括法人	宗教法人	所在地	調査対象建造物								文化財指定の有無（国指定を除く）	
				本堂	庫裏	堂	塔	廻廊	門			指定建造物の名称	指定年月日
311	天台宗	水沢寺	水沢214	○		○			○			六角二重塔	S48.12.24（県）

北群馬郡榛東村

整理番号	包括法人	宗教法人	所在地	調査対象建造物								文化財指定の有無（国指定を除く）	
				本堂	庫裏	堂	塔	廻廊	門			指定建造物の名称	指定年月日
312	天台宗	柳沢寺	山子田2535	○		○			○	鐘楼			
313	〃	蓮花寺	長岡500									百々万遍供養塔	S46.5.10（村）
314	〃	東光寺	長岡1247	○	○	○			○				
315	修験宗	大福院	広馬場2558	○									

北群馬郡吉岡村

整理番号	包括法人	宗教法人	所在地	調査対象建造物								文化財指定の有無（国指定を除く）	
				本堂	庫裏	堂	塔	廻廊	門			指定建造物の名称	指定年月日
316	天台宗	長松寺	漆原1284	○	○								

多野郡新町

整理番号	包括法人	宗教法人	所在地	調査対象建造物								文化財指定の有無（国指定を除く）	
				本堂	庫裏	堂	塔	廻廊	門			指定建造物の名称	指定年月日
317	曹洞宗	龍光寺	新町747				○						
318	浄土宗	浄泉寺	新町2552				○		○				
319	真言宗豊山派	宝勝寺	新町2523			○	○		○				
320	日蓮宗	妙見寺	新町128				○						

多野郡鬼石町

整理番号	包括法人	宗教法人	所在地	調査対象建造物								文化財指定の有無（国指定を除く）	
				本堂	庫裏	堂	塔	廻廊	門			指定建造物の名称	指定年月日
	単立	金剛寺	三波川334	○	○	○			○				
321	曹洞宗	戒禅寺	浄法寺1136	○									
322	真言宗豊山派	福持寺	鬼石484						○				
323	時宗	満福寺	譲原341	○	○				○				
324	曹洞宗	永源寺	浄法寺1873	○					○				

多野郡吉井町

整理番号	包括法人	宗教法人	所在地	調査対象建造物								文化財指定の有無（国指定を除く）	
				本堂	庫裏	堂	塔	廻廊	門			指定建造物の名称	指定年月日
325	単立	真光寺	○			○							
326	〃	地勝寺	小串149	○	○								
327	曹洞宗	玄太寺	吉井28			○							
328	〃	宗伝寺	上奥平1403	○					○				
329	〃	仁叟寺	神保1295	○					○	鐘楼		吉井町指定史跡仁叟寺及び関係文書	S46.6.29
330	〃	竜源寺	多胡776	○									
331	天台宗	普賢寺	多比良2282	○	○					鐘楼			
332	〃	恩行寺	長根1655	○		○			○				
333	〃	常行院	長根甲472			○							
334	真言宗豊山派	密蔵院	岩崎296	○		○			○				
335	〃	延命密院	吉井643			○							

整理番号	包括法人	宗教法人	所在地	調査対象建造物								文化財指定の有無（国指定を除く）	
				本堂	庫裏	堂	塔	廻廊	門			指定建造物の名称	指定年月日
336	〃	弘福寺	本郷606	○	○	○							
337	臨済宗妙心寺派	弥勤寺	小柵467	○	○	○			○				
338	浄土宗	法林寺	吉井716	○	○	○			○	鐘楼			
339	〃	光心寺	小串769	○	○								
340	単立	延命寺	黒熊	○									

多野郡万場町

整理番号	包括法人	宗教法人	所在地	調査対象建造物								文化財指定の有無（国指定を除く）	
				本堂	庫裏	堂	塔	廻廊	門			指定建造物の名称	指定年月日
341	真言宗豊山派	光明寺	小平418	○									
342	曹洞宗	千手寺	万場999	○									
343	〃	大林寺	柏木1414	△									
344	真言宗豊山派	普明寺	青梨93	○									
345	〃	普門寺	青梨573	○									

多野郡中里村

整理番号	包括法人	宗教法人	所在地	調査対象建造物								文化財指定の有無（国指定を除く）	
				本堂	庫裏	堂	塔	廻廊	門			指定建造物の名称	指定年月日
346	曹洞宗	徳昌寺	魚尾1069	○	○			○					
347	〃	松源寺	魚尾386	○				○					
348	〃	東福寺	神ケ原292	○	○			○					

多野郡上野村

整理番号	包括法人	宗教法人	所在地	調査対象建造物								文化財指定の有無（国指定を除く）	
				本堂	庫裏	堂	塔	廻廊	門			指定建造物の名称	指定年月日
349	曹洞宗	泉龍寺	乙父927	○									
350	〃	宝蔵寺	新羽1222						○				
351	天台宗	中正寺	楢原146	○		○		○					

甘楽郡妙義町

整理番号	包括法人	宗教法人	所在地	調査対象建造物								文化財指定の有無（国指定を除く）	
				本堂	庫裏	堂	塔	廻廊	門			指定建造物の名称	指定年月日
352	曹洞宗	生寿寺	下高田2566	○									

甘楽郡下仁田町

整理番号	包括法人	宗教法人	所在地	調査対象建造物								文化財指定の有無（国指定を除く）	
				本堂	庫裏	堂	塔	廻廊	門			指定建造物の名称	指定年月日
353	天台宗	来山寺	馬山3739	○	○				○				
354	〃	栄命寺	2448	○					○				
355	〃	明照院	青倉519	○									
356	〃	常光寺	宮室61	○									
357	天台宗	永寿寺	東野牧	○		○			○				
358	〃	観福寺	西4725	○									
359	〃	善福寺	川井6	○									
360	〃	安養院	馬山3514	○									
361	〃	常住寺	下仁田631	○					○				
362	真言宗豊山派	龍楊寺	下仁田318	○	○				○				
363	天台宗	清泉寺	下仁田625	○	○			○	○				
364	曹洞宗	延命寺	中小坂1755	○									
365	天台宗	観音寺	東野牧1715	○									
366	日蓮宗	妙伝寺	下郷173	○	○								
367	曹洞宗	長楽寺	本宿3788	○	○								

甘楽郡南牧村

整理番号	包括法人	宗教法人	所在地	調査対象建造物								文化財指定の有無（国指定を除く）	
				本堂	庫裏	堂	塔	廻廊	門			指定建造物の名称	指定年月日
368	天台宗	慈眼寺	千原408	○	○	一部○	○	○	○				
369	天台宗	中道院	砥沢1418						△				
370	〃	安養寺	大日向278	○									
371	〃	観音寺	羽沢			△							

整理番号	包括法人	宗教法人	所在地	調査対象建造物								文化財指定の有無（国指定を除く）	
				本堂	庫裏	堂	塔	廻廊	門			指定建造物の名称	指定年月日
372	曹洞宗	永昌寺	檜沢789	○									
373	天台宗	大雄寺	六車1500	○	○	○	○		○				
374	黄檗宗	不動寺	大塩沢1266			○	○		○				S47.6.26（村）
375	天台宗	吉祥寺	星尾182	△		△			△				

甘楽郡甘楽町

整理番号	包括法人	宗教法人	所在地	調査対象建造物								文化財指定の有無（国指定を除く）	
				本堂	庫裏	堂	塔	廻廊	門			指定建造物の名称	指定年月日
376	曹洞宗	宝積寺	轟774	○	○			○					
377	〃	天徳寺	秋畑3596	○	○								
378	〃	西光寺	秋畑4507	○									
379	〃	松泉寺	白倉1097	○	○				○				
380	〃	興岩寺	田峰1731	○	○	○			○				
381	〃	宝林寺	小川185	○	○								
382	〃	向陽寺	天引1401	○	○								
383	天台宗	長巌寺	小幡1926	○	○	○			○				
384	〃	今宮寺	上野280	○									
385	〃	円明院	白倉1459	○									
386	〃	慶恩寺	庭谷536	○									
387	曹洞宗	宝泉寺	小幡349	○	○								
388	〃	福巌寺	善慶寺421	○	○								
389	単立	東学院	福島741	○	○								
390	黄檗宗	龍門寺	小幡1074	○	○				○				
391	単立	宝勝寺	金井375	○	○	○			○				

碓氷郡松井田町

整理番号	包括法人	宗教法人	所在地	調査対象建造物								文化財指定の有無（国指定を除く）	
				本堂	庫裏	堂	塔	廻廊	門			指定建造物の名称	指定年月日
392	真言宗豊山派	不動寺	松井田987	○		○	○		○			仁王門	S33.8.1（県）
393	曹洞宗	補陀寺	新堀1186	○									

吾妻郡中之条町

整理番号	包括法人	宗教法人	所在地	調査対象建造物								文化財指定の有無（国指定を除く）	
				本堂	庫裏	堂	塔	廻廊	門			指定建造物の名称	指定年月日
394	浄土宗	宗本寺	下沢渡497	○		○	○					宝篋印塔	S32.4.22（県）
395	曹洞宗	林昌寺	伊勢町1002	○					○				

吾妻郡東村

整理番号	包括法人	宗教法人	所在地	調査対象建造物								文化財指定の有無（国指定を除く）	
				本堂	庫裏	堂	塔	廻廊	門			指定建造物の名称	指定年月日
396	真言宗豊山派	正泉寺	新巻687				△						
397	曹洞宗	長徳寺	新巻1254	△	△		△		○				

吾妻郡吾妻町

整理番号	包括法人	宗教法人	所在地	調査対象建造物								文化財指定の有無（国指定を除く）	
				本堂	庫裏	堂	塔	廻廊	門			指定建造物の名称	指定年月日
398	真言宗豊山派	長福寺	岩井1543	○								五輪の塔	S47.3.1（町）
399	真言宗御室派	顕徳寺	原町432	○	○	○			○				
400	修験宗	本正院	本宿3312		○	○							
401	浄土宗	浄清寺	三島3665	○	○								
402	〃	定善寺	須賀尾1911						○				
403	〃	大運寺	大戸371	○	○			*	○	鐘楼			
404	〃	三福寺	大柏木2000	○	○								
405	曹洞宗	応永寺	岩下1655	○		○			○	鐘楼			
406	真言宗醍醐派	6明寺	萩生1558			○							

吾妻郡長野原町

整理番号	包括法人	宗教法人	所在地	調査対象建造物								文化財指定の有無（国指定を除く）	
				本堂	庫裏	堂	塔	廻廊	門			指定建造物の名称	指定年月日
407	曹洞宗	雲林寺	長野原73	○	○	○	○	○	○				
408	〃	常林寺	応桑547	○	○	○	○	○	○				

整理番号	包括法人	宗教法人	所在地	調査対象建造物								文化財指定の有無（国指定を除く）	
				本堂	庫裏	堂	塔	廻廊	門			指定建造物の名称	指定年月日
409	〃	宗良寺	羽根毛301	○	○	○	○		○				
410	真言宗醍醐派	熊本院	大桑357	○	○								

吾妻郡嬬恋村

整理番号	包括法人	宗教法人	所在地	調査対象建造物								文化財指定の有無（国指定を除く）	
				本堂	庫裏	堂	塔	廻廊	門			指定建造物の名称	指定年月日
411		円通殿	干俣	○								円通殿	S48.12.18（村）

吾妻郡草津町

整理番号	包括法人	宗教法人	所在地	調査対象建造物								文化財指定の有無（国指定を除く）	
				本堂	庫裏	堂	塔	廻廊	門			指定建造物の名称	指定年月日
412	真言宗豊山派	大師教会	草津町284									釈迦堂	S49.2.25（町）
413	真言宗豊山派	光泉寺	草津町446			○							

吾妻郡高山村

整理番号	包括法人	宗教法人	所在地	調査対象建造物								文化財指定の有無（国指定を除く）	
				本堂	庫裏	堂	塔	廻廊	門			指定建造物の名称	指定年月日
414	曹洞宗	泉龍寺	尻高1939	○	○				○				
415	〃	雙松寺	中山588	○					○				
416	天台宗門派	福蔵寺	尻高1260	△									

利根郡白沢村

整理番号	包括法人	宗教法人	所在地	調査対象建造物								文化財指定の有無（国指定を除く）	
				本堂	庫裏	堂	塔	廻廊	門			指定建造物の名称	指定年月日
417	天台宗	禅定院	尾合964	△	○								
418	〃	実相院	高平563	△									
419	曹洞宗	雲谷寺	高平1482	○	○								
420	〃	正眼寺	平出252	○	○								

整理番号	包括法人	宗教法人	所在地	調査対象建造物								文化財指定の有無（国指定を除く）	
				本堂	庫裏	堂	塔	廻廊	門			指定建造物の名称	指定年月日
421	天台宗	観音寺	生枝1227	○		○			△				

利根郡利根村

整理番号	包括法人	宗教法人	所在地	調査対象建造物								文化財指定の有無（国指定を除く）	
				本堂	庫裏	堂	塔	廻廊	門			指定建造物の名称	指定年月日
422	曹洞宗	海蔵寺	追貝770	○	○				○				
423	曹洞宗	昌龍寺	大原722	○	○				○				

利根郡片品村

整理番号	包括法人	宗教法人	所在地	調査対象建造物								文化財指定の有無（国指定を除く）	
				本堂	庫裏	堂	塔	廻廊	門			指定建造物の名称	指定年月日
424	浄土宗	大円寺	土出886	○		○							

利根郡川場村

整理番号	包括法人	宗教法人	所在地	調査対象建造物								文化財指定の有無（国指定を除く）	
				本堂	庫裏	堂	塔	廻廊	門			指定建造物の名称	指定年月日
425	臨済宗建長寺派	桂昌寺	他地2009	○	○								
426	〃	吉祥寺	門前860	○	○	○			○				
427	修験宗	正善寺	中野323	○	○								
428	天台宗	延命院	生品811	○									

利根郡月夜野町

整理番号	包括法人	宗教法人	所在地	調査対象建造物								文化財指定の有無（国指定を除く）	
				本堂	庫裏	堂	塔	廻廊	門			指定建造物の名称	指定年月日
429	曹洞宗	岳林寺	月夜野町1697	○	○	○	○	○	○				
430	〃	如意寺	上津2578	○	○	○	○	○	○				
431	〃	明徳寺	後閑1478	○	○								
432	〃	玉泉寺	下牧2391	○	○			○	○				

整理番号	包括法人	宗教法人	所在地	調査対象建造物								文化財指定の有無（国指定を除く）	
				本堂	庫裏	堂	塔	廻廊	門			指定建造物の名称	指定年月日
433	〃	常恩院	下牧2270	○	○	○		○	○				
434	修験宗	三重院	下津4061	○	○								
435	天台寺門宗	神力院	下牧257	△	△	○							
436	曹洞宗	法泉寺	石倉1684			○							
437	日華宗	妙養寺	下津550			○							
438	臨済宗建長寺派	龍谷寺	師1668	○	○			○	○				
439		観音堂	上牧			○							

利根郡新治村

整理番号	包括法人	宗教法人	所在地	調査対象建造物								文化財指定の有無（国指定を除く）	
				本堂	庫裏	堂	塔	廻廊	門			指定建造物の名称	指定年月日
440	曹洞宗	泰寧寺	須川98						○			山門	S28.8.25（県）

利根郡昭和村

整理番号	包括法人	宗教法人	所在地	調査対象建造物								文化財指定の有無（国指定を除く）	
				本堂	庫裏	堂	塔	廻廊	門			指定建造物の名称	指定年月日
441	天台宗	自性院	橡久保134	○									
442	曹洞宗	正禅寺	橡久保11						○				
443	〃	清雲寺	糸井1361	○		○			○	鐘楼			
444	〃	川龍寺	貝野瀬1129	○	○				○				
445	〃	雲昌寺	川額1171	○	○					鐘楼			
446	天台宗	遍照寺	森下774	○	○				○				
447		薬師堂	森下774			○							
448		観音堂	生越			○							

佐波郡赤堀村

整理番号	包括法人	宗教法人	所在地	調査対象建造物								文化財指定の有無（国指定を除く）	
				本堂	庫裏	堂	塔	廻廊	門			指定建造物の名称	指定年月日
449	曹洞宗	宝珠寺	今井1343	○		○							

佐波郡境町

整理番号	包括法人	宗教法人	所在地	調査対象建造物								文化財指定の有無（国指定を除く）	
				本堂	庫裏	堂	塔	廻廊	門			指定建造物の名称	指定年月日
450	天台宗	長光寺	境495	○									

佐波郡玉村町

整理番号	包括法人	宗教法人	所在地	調査対象建造物								文化財指定の有無（国指定を除く）	
				本堂	庫裏	堂	塔	廻廊	門			指定建造物の名称	指定年月日
451	天台宗	神楽寺	下新田9						○	鐘楼			
452	〃	法蓮寺	下茂木278		○								
453	真言宗豊山派	観照寺	上之手1282			○							
454	高野山真言宗	常楽寺	五料1074						○	鐘楼			

新田郡尾島町

整理番号	包括法人	宗教法人	所在地	調査対象建造物								文化財指定の有無（国指定を除く）	
				本堂	庫裏	堂	塔	廻廊	門			指定建造物の名称	指定年月日
455	天台宗	永徳寺	徳川373	○									
456	〃	東揚寺	大館1492—1	○									
457	高野山真言宗	徳性寺	押切517	○		○							
458	〃	浄蔵寺	堀口223	○		○			○				
459	〃	金剛寺	岩松525			○							
460	〃	正光寺	阿久津101	○					○				
461	曹洞宗	前島院	前島111	○									
462	〃	儀源寺	亀岡141	○									
463	真言宗豊山派	明王院	安養寺200	○		○	○		○			千体不動塔	S53. 3 .10（町）
464	〃	観音寺	小角田211	○									
465	〃	総持寺	世良田872	○					○				
466	真言宗霊雲寺派	清泉寺	世良田1490	○	○								
467	天台宗	長楽寺	世良田938	○	○	○	○					勅使門	S32. 4 .23（県）
468	時宗	青蓮寺	岩松609	○	○				○				
469	天台宗	普門寺	世良田1128	○					○				

整理番号	包括法人	宗教法人	所在地	調査対象建造物								文化財指定の有無（国指定を除く）	
				本堂	庫裏	堂	塔	廻廊	門			指定建造物の名称	指定年月日
470	浄土宗	袁慈寺	尾島454	○					○				
471	高野山真言宗	正喜院	尾島331	○									

新田郡藪塚本町

整理番号	包括法人	宗教法人	所在地	調査対象建造物								文化財指定の有無（国指定を除く）	
				本堂	庫裏	堂	塔	廻廊	門			指定建造物の名称	指定年月日
472	真言宗豊山派	胎養寺	藪塚2179	○	○		○						
473	〃	金性寺	大原371	○			○						
474	曹洞宗	常永寺	藪塚147	○			○						
475	〃	大源寺	大原1285	○		○							
476	浄土宗	長建寺	大原1877	○			○						
477	高野山真言宗	長円寺	544	○		○			○				

新田郡笠懸村

整理番号	包括法人	宗教法人	所在地	調査対象建造物								文化財指定の有無（国指定を除く）	
				本堂	庫裏	堂	塔	廻廊	門			指定建造物の名称	指定年月日
478	天台宗	清泉寺	鹿1969	○	○								
479	〃	長昌寺	西鹿田甲846	○									
480	黄檗宗	臥龍院	久宮330	○									
481	浄土宗	長寿院	鹿2130	○									

山田郡大間々町

整理番号	包括法人	宗教法人	所在地	調査対象建造物								文化財指定の有無（国指定を除く）	
				本堂	庫裏	堂	塔	廻廊	門			指定建造物の名称	指定年月日
482	天台宗	世音寺	桐原326									郷蔵	S28（県）
483	〃	正福寺	小平768	○					○	鐘楼			

邑楽郡板倉町

整理番号	包括法人	宗教法人	所在地	調査対象建造物								文化財指定の有無（国指定を除く）	
				本堂	庫裏	堂	塔	廻廊	門			指定建造物の名称	指定年月日
484	真言宗豊山派	安勝寺	根谷1659	○		○			○	鐘楼		阿弥陀堂	S48.10.1
485	〃	円満寺	岩田2202	○									
486	〃	清浄院	大高島2320	○	○	○			○				
487	〃	宝性寺	大高島1437	△	△								
488	〃	普光寺	下五箇22	△	△	△							
489	〃	大徳院	大高島2522	△	△								
490	〃	長徳寺	細谷825						○	鐘楼			
491	〃	宝福寺	板倉2406	○									
492	〃	花蔵院	除川399			○							
493	〃	南光院	西岡1314	△	△								
494	真言宗智山派	浄蓮院	大曲1066	△									

邑楽郡明和村

整理番号	包括法人	宗教法人	所在地	調査対象建造物								文化財指定の有無（国指定を除く）	
				本堂	庫裏	堂	塔	廻廊	門			指定建造物の名称	指定年月日
495	真言宗豊山派	地蔵寺	新里578	○	△	○			○				
496	〃	教学院	中谷177	○		○							
497	〃	密蔵院	千津井1505	△									
498	〃	宝寿寺	江黒720	○		○							
499	高野山真言宗	宥泉寺	須賀524	○		△							
500	〃	光明寺	梅原331	○					△				
501	曹洞宗	宗龍寺	南大島1303	○					△				
502	〃	常光寺	大輪109	○		○							
503	単立	徳蔵院	田島144	△		○							
504	曹洞宗	松林寺	大輪355	○	△								
505	真言宗	東光寺	佐貫357	△	△								
506	曹洞宗	普済寺	江口甲580	○					○				
506	真言宗	金剛院	江黒										
		真如院	川俣	○									

邑楽郡千代田村

整理番号	包括法人	宗教法人	所在地	調査対象建造物								文化財指定の有無（国指定を除く）	
				本堂	庫裏	堂	塔	廻廊	門			指定建造物の名称	指定年月日
510	高野山真言宗	光恩寺	赤岩1041		○				△				
511	〃	宝珠寺	下中森36	△	△								
512	〃	宝生寺	瀬戸井105	△					○				
513	〃	東光寺	木崎357	○					△				
514	曹洞宗	洞源寺	菅野1162	○									
515	黄檗宗	宝林寺	新福寺705						△				
516	時宗	円福寺	舞木317	○									

邑楽郡大泉町

整理番号	包括法人	宗教法人	所在地	調査対象建造物								文化財指定の有無（国指定を除く）	
				本堂	庫裏	堂	塔	廻廊	門			指定建造物の名称	指定年月日
517	高野山真言宗	高徳寺	古海531	○									
518		専光寺	仙石1388	○					○				
519		真光寺	古氷502	○									
520	曹洞宗	常光寺	上小泉2317			○							
521	〃	龍泉院	上小泉1935	○					○				
522	〃	宝寿院	寄木戸114	○									
523	真言宗豊山派	成就院	上小泉1987	○					○				
524	浄土宗	勢光寺	下小泉1367						○				

邑楽郡邑楽町

整理番号	包括法人	宗教法人	所在地	調査対象建造物								文化財指定の有無（国指定を除く）	
				本堂	庫裏	堂	塔	廻廊	門			指定建造物の名称	指定年月日
525	曹洞宗	明言寺	石打193	○ 子育のみ改修S26						水屋			

群馬県近世社寺建築緊急調査報告書

昭和54年３月31日　発行

発　行　　群馬県教育委員会
編　集　　群馬県教育委員会事務局管理部
　　文化財保護課
　　〒371　前橋市大手町１丁目１番１号
　　電　話　0272―23―1111（代表）

印刷　朝日印刷工業株式会社