

掲載遺物一覧表

(凡 例)

石器の計測値の表記

長さ×幅×厚さ (cm) : 重量 (g)

胎土の記載

A: 砂礫の量 B: 砂礫の最大粒径 C: 胎土中に含まれる鉱物・岩片など (ctはシャモットと考えられるもの)

Aに関しては「標準土色帖」解説の「図1 面積割合」を参考に、おおむね砂礫の占める面積が10%以下を「少」、30%までを「中」、30%以上を「多」とした。また、ほとんど含まれていないものに関しては「僅」とした。

Bに関しては、砂サイズのはWentworthの粒径区分を用いたが、礫サイズのは長軸の長さ(mm)を計測して表示した。

Cの検討にあたっては、小倉徹也氏(財団法人大阪市文化財協会)の助言を得た。

番号	遺構・部位	種類	形状	時期・形式	計測値 (cm)	保存率	特徴	位置	出土・石片・遺物	備考
1	第11層	土層跡	皿	平安前期半	口径15.3 脚高2.3	1/A	外：指ナデ、横ナデ 内：ナデ、横ナデ	外：灰白376/0 内：灰白377/4 脚：灰白376/0	A：履 3：横砂 C：長石 外：履 3：履砂 C：長石 内：履 3：履砂 C：長石	
2	341層	土層跡	皿	中世末半	口径8.9 脚高1.9	定形	外：ナデ、横ナデ 内：ナデ、横ナデ	外：履 2：377/6 内：履 2：377/6	A：履 3：1mm C：長石 外：履 3：1mm C：長石 内：履 3：1mm C：長石	
3	342層	瓦跡	筒	12C中葉～後半	口径6.3 筒高2.9	底面2/3	外：染み、横ナデ 内：ナデ、横ナデ 底面付付高付	外：灰白1077/1 内：灰白1077/1 脚：灰白1078/1	A：履 3：1mm C：長石 外：履 3：1mm C：長石 内：履 3：1mm C：長石	
4	343層	瓦跡	鉢(大形型)	12C後半	口径14.1 筒高4	口縁部1/3	不明	外：灰白374/0 内：灰白373/0	A：履 3：1mm 外：履 3：1mm 内：履 3：1mm	
5	342-2a層	瓦跡	筒	12C後半	口径15.6 筒高11.9	底部のみ	外：履ナデ、横ナデ 内：履ナデ、横ナデ 底面付付高付	外：灰白372/0 内：灰白372/0 脚：灰白372/0	A：履 3：0.5mm以下 C：長石 外：履 3：0.5mm以下 C：長石	
6	342-2a層下部 342層	土層跡	鉢	3C?	口径12.9 脚高2.9	1/A	不明	外：灰白297/2 内：灰白297/2 脚：灰白297/2	A：履 3：3.5mm C：石 外：履 3：3.5mm C：石 内：履 3：3.5mm C：石	
7	342-2a層	瓦跡	皿	13C?	口径8.8 脚高1.9	2/3	外：ナデ、横ナデ 内：ナデ、横ナデ	外：灰白297/1 内：灰白297/1 脚：灰白297/1	A：履 3：1mm C：長石 外：履 3：1mm C：長石 内：履 3：1mm C：長石	
8	160層	土層跡	皿	13C?	口径12.2 脚高1.1	4/5	外：ナデ、横ナデ 内：ナデ、横ナデ	外：灰白294/0 内：灰白294/0 脚：灰白294/0	A：履 3：1mm C：長石 外：履 3：1mm C：長石 内：履 3：1mm C：長石	
9	342-2a層	瓦跡	鉢(大形)	12C中葉	口径1.9 筒高0.2 重さ13.7g	定形	外：ヘラミガキ 内：ヘラミガキ、沈積	外：灰白371/1 内：灰白371/1 脚：灰白371/1	A：履 3：2mm C：長石 外：履 3：2mm C：長石 内：履 3：2mm C：長石	
10	489井戸	瓦跡	筒(標準型)	12C中葉	筒高5.1	1/5	外：ヘラミガキ、工具によるナデ? 内：ヘラミガキ	外：灰白371/1 内：灰白371/1 脚：灰白371/1	A：履 3：1mm C：黒 外：履 3：1mm C：黒 内：履 3：1mm C：黒	
11	489井戸	瓦跡	筒(大形型)	12C中葉	口径17.0 筒高5.3	1/6	外：ナデ、横ナデ、ミガキ 内：ナデ、横ナデ、ミガキ 底面付付高付	外：灰白371/1 内：灰白371/1 脚：灰白371/1	A：履 3：0.5mm C：長石 外：履 3：0.5mm C：長石 内：履 3：0.5mm C：長石	
12	489井戸	瓦跡	筒	12C後半?	口径6.9 筒高2.3	底部のみ	外：ナデ 内：ナデ	外：灰白376/2 内：灰白376/2 脚：灰白376/2	A：履 3：2mm C：長石 外：履 3：2mm C：長石 内：履 3：2mm C：長石	
13	489井戸	土層跡	皿	12C?	口径9.4 脚高0.9	1/A	不明	外：灰白377/2 内：灰白377/2 脚：灰白377/2	A：履 3：2mm C：不明 (6t含む)	
14	489井戸	土層跡	皿	12C後半	筒高1.2	口縁部破片	外：陶板ナデ 内：陶板ナデ	外：灰白377/1 内：灰白377/1 脚：灰白377/1	A：中：3mm C：石 外：中：3mm C：石 内：中：3mm C：石	
15	489井戸	土層跡	筒	12C後半	筒高5.2	口縁部破片	外：履ナデ、横ナデ 内：履ナデ、横ナデ	外：履 3：376/2 内：履 3：376/2 脚：履 3：376/2	A：履 3：2mm C：不明 (6t含む)	
16	489井戸	土層跡	羽釜	12C後半?	口径17.3 夕方径25.7	口縁部1/6	外：不明 内：不明	外：履 3：376/2 内：履 3：376/2 脚：履 3：376/2	A：中：3mm C：石 外：中：3mm C：石 内：中：3mm C：石	
17	489井戸	土層跡	羽釜	12C後半	筒高5.2	口縁部1/3	外：不明 内：不明	外：履 3：376/2 内：履 3：376/2 脚：履 3：376/2	A：中：3mm C：石 外：中：3mm C：石 内：中：3mm C：石	
18	489井戸	石跡	石	12C後半	4.8×4.4×1.1(重3.8g)	定形	注記に照準あり	外：履 3：376/2 内：履 3：376/2 脚：履 3：376/2	A：中：3mm C：石 外：中：3mm C：石 内：中：3mm C：石	
19	第11a層	石跡	ナイフ(石片)	12C後半	4.4×1.7×0.7(重4.4g)	定形	注記に照準あり	外：履 3：376/2 内：履 3：376/2 脚：履 3：376/2	A：中：3mm C：石 外：中：3mm C：石 内：中：3mm C：石	
20	第11a層	石跡	石(環形)	12C後半	4.3×6.2×0.9(重16.4g)	定形	環状跡	外：履 3：376/2 内：履 3：376/2 脚：履 3：376/2	A：中：3mm C：石 外：中：3mm C：石 内：中：3mm C：石	
21	第11a層	石跡	石	12C後半	2.1×1.3×0.3(重0.6g)	先端部欠損	環状跡	外：履 3：376/2 内：履 3：376/2 脚：履 3：376/2	A：中：3mm C：石 外：中：3mm C：石 内：中：3mm C：石	
22	第11a層	石跡	石	12C後半	4.1×1.7×0.4(重4.9g)	定形	環状跡	外：履 3：376/2 内：履 3：376/2 脚：履 3：376/2	A：中：3mm C：石 外：中：3mm C：石 内：中：3mm C：石	
23	342-2a層	石跡	石	12C後半	2.0×2.0×0.5(重0.7g)	破損	環状跡が一部にのみ見られる (写真参照)	外：履 3：376/2 内：履 3：376/2 脚：履 3：376/2	A：中：3mm C：石 外：中：3mm C：石 内：中：3mm C：石	

番号	遺構・部位	類別	遺構	時期・形式	計測値 (cm)	保存率	概要	位置	出土・石片・副産	備考
47	200礎石	弥生土層	高杯	弥生後期	残存高さ9	脚部のみ	外：高杯 内：高杯 遺跡に直上	外：茨城県10782/2 内：茨城県10782/3	A：少～中 B：3.5mm C：長石、雲母	
48	200礎石	弥生土層	高杯	弥生後期前半	残存高さ14.1	脚部のみ	外：ハゲム、ハゲム 内：ハゲム	外：にぶい遺跡10786/3 内：にぶい遺跡10786/4	A：少 B：3.5mm C：石 長石、雲母、石英	
49	200礎石	弥生土層	壺	弥生後期後半?	残存高さ6.7	底部のみ	外：ハゲム、黒陶 内：クズリ、ナブ、横ナブ	外：茨城県10782/2 内：茨城県10782/3	A：中 B：3.5mm C：長 石、雲母、石英	
50	200礎石	弥生/土師器	壺 (庄内内)	庄内	口径17.8 残存高さ3.2	口縁部のみ	外：ハゲム、横ナブ 内：ハゲム	外：茨城県10782/2 内：にぶい遺跡10786/4	A：中～多 B：2mm C：石 長石、砂岩、石英、石膏、クッキー、雲	遺跡の最上層埋藏物中 選別山内産の粘土
51	317土坑	弥生/土師器	壺	弥生後期末～ 庄内	口径17.7 高さ25.3	1/2	外：クズリ、ハゲム、横ナブ 内：横ナブ、横ナブ	外：茨城県10782/2 内：にぶい遺跡10786/4	A：中～多 B：2mm C：石 長石、砂岩、石英、石膏、クッキー、雲	外周に黒染あり
52	214壺穴	弥生土層	壺	弥生後期末	残存高さ13.2	1/5	外：ハゲム、クズリ、横ナブ 内：横ナブ、横ナブ	外：茨城県10782/2 内：にぶい遺跡10786/3	A：中～多 B：2mm C：石 長石、砂岩、石英、石膏、クッキー、雲	外周に黒染あり
53	317土坑	弥生土層	壺	弥生後期末	口径17.1 高さ28.4	ほぼ完形	外：横ナブ、ハゲム、横ナブ 内：横ナブ、ハゲム、横ナブ	外：茨城県10782/2 内：にぶい遺跡10786/4	A：中～多 B：2mm C：石 長石、砂岩、クッキー	
54	214壺穴	弥生土層	小形鉢	弥生後期	口径15.0 残存高さ7.8	3/5	外：クズリ 内：横ナブ	外：にぶい遺跡10786/3 内：にぶい遺跡10786/4	A：中～多 B：2mm C：石 長石、砂岩、クッキー	
55	214壺穴	弥生土層	狭口陶甕	弥生後期後半	口径13.5 残存高さ4.4	1/4	不明	外：にぶい遺跡10786/3 内：にぶい遺跡10786/4	A：中～多 B：2mm C：石 長石、砂岩、クッキー	
56	307柱穴	石層	石甕丁		口径13.8 高さ0.7～43.5m 土厚5.5mm	一部欠損	両面に硬質焼 穿孔2 穿孔(途中) 1	外：不明 内：不明	A：中～多 B：2mm C：石 長石、砂岩、クッキー	
57	214壺穴	弥生土層	広口壺		残存高さ4.8	破片	外：横ナブ 内：不明	外：不明 内：不明	A：中～多 B：2mm C：石 長石、砂岩、クッキー	
58	214壺穴	弥生/土師器	小形鉢	弥生後期末～ 庄内内?	口径8.9 高さ5.4	2/5	不明	外：にぶい遺跡10786/3 内：にぶい遺跡10786/4	A：中～多 B：2mm C：石 長石、砂岩、クッキー	
59	214壺穴	弥生土層	壺	弥生後期末	底径3.8 残存高さ13.3	2/5	外：ナブ、クズリ、ハゲム、 内：ハゲム	外：茨城県10782/2 内：茨城県10782/3	A：中～多 B：2mm C：石 長石、砂岩、クッキー	
60	214壺穴	弥生土層	壺	弥生後期末	底径5.2 残存高さ5.3	底部のみ	外：横ナブ、クズリ 内：横ナブ、クズリ	外：茨城県10782/2 内：茨城県10782/3	A：中～多 B：2mm C：石 長石、砂岩、クッキー	
61	214壺穴	弥生土層	壺	弥生後期末	口径18.0 残存高さ14.1	口縁部1/2	外：クズリ、横ナブ 内：ハゲム、横ナブ	外：にぶい遺跡10786/3 内：にぶい遺跡10786/4	A：中～多 B：2mm C：石 長石、砂岩、クッキー	
62	214壺穴	弥生土層	壺	弥生後期末	口径19.8 残存高さ13.4	体部1/4	外：クズリ、横ナブ 内：ハゲム、横ナブ	外：にぶい遺跡10786/3 内：にぶい遺跡10786/4	A：中～多 B：2mm C：石 長石、砂岩、クッキー	
63	200土坑土層	弥生土層	壺	弥生後期末?	底径3.8 残存高さ12.5	1/5	不明	外：にぶい遺跡10786/3 内：にぶい遺跡10786/4	A：中～多 B：2mm C：石 長石、砂岩、クッキー	
64	214壺穴	弥生/土師器	狭口陶甕	弥生後期末～ 庄内	残存高さ2.4	破片	外：白陶質土、横ナブ 内：不明	外：不明 内：不明	A：中～多 B：2mm C：石 長石、砂岩、クッキー	
65	214壺穴	弥生/土師器	高杯	弥生後期末～ 庄内内?	底径14.4 残存高さ8.6	脚部のみ	不明	外：にぶい遺跡10786/3 内：にぶい遺跡10786/4	A：中～多 B：3.5mm C： 長石、砂岩、クッキー	

番号	用途・部位	種別	設置	時期・形式	計測値 (G)	依存性	影響	保護	取土・打土・設置	備考
66	240機(東)	養生土留	広口蓋	養生後継継手	口径13.7 残存高0.7	1/5	外：へつによる崩落? 内：不明	外：鉄筋10 内：鉄筋10	A：少：10mm C：石 高、長石、チヤート	
67	240機(東)	養生土留	小形枠	養生後継継手	底径3.8 残存高6.3	底部のみ	外：工具によるナゲ? 内：工具によるナゲ?	外：にぶい 内：にぶい	A：中：B：5mm C：石 高、長石、置砂、ct	
68	240機(東)	養生土留	小形枠	養生後継継手	底径3.8 残存高6.0	底部のみ	外：指型に直、ナゲ 内：指型に直、ナゲ	外：にぶい 内：にぶい	A：多：B：3mm C：石 高、長石、チヤート、ct	外部に崩壊あり
69	240機(東)	養生土留	翼	養生後継継手	口径16.8 残存高4.7	口縁部1/3	外：タタキ、横ナゲ 内：指型に直、ナゲ、横ナゲ	外：鉄筋10 内：にぶい	A：中：B：5.5mm C：石 高、長石、置砂、チヤート、ct	
70	240機(東)	養生土留	翼	養生後継継手	口径14.9 高さ6.0	口縁部1/2	外：タタキ、横ナゲ 内：不明	外：にぶい 内：にぶい	A：中：B：3mm C：長 石、石高、置砂	
71	240機(東)	養生土留	翼	養生後継継手	口径16.8 残存高7.7	口縁部1/4	外：タタキ、ナゲ 内：ナゲ	外：にぶい 内：にぶい	A：中：多：B：6mm C：石 高石、置砂、ct	
72	240機(東)	養生土留	翼	養生後継継手	口径10.1 残存高9.9	ほぼ充分	外：タタキ、ナゲ、横ナゲ 内：鉄杖工具によるナゲ、横ナゲ	外：にぶい 内：にぶい	A：少：中：B：4mm C：石 高石、石高、ct	
73	240機(東)	養生土留	翼	養生後継継手	口径14.5 残存高16.0	ほぼ充分	外：ナゲ、タタキ、横ナゲ 内：鉄杖工具によるナゲ、横ナゲ	外：にぶい 内：にぶい	A：中：多：B：5.5mm C：石 高石、置砂、チヤート	
74	240機(東)	養生土留	翼	養生後継継手	口径16.3 残存高8.6	口縁部1/4	外：タタキ、ナゲ、横ナゲ 内：不明	外：鉄筋17.6 鉄筋10 内：鉄筋17.6 鉄筋10	A：中：B：5mm C：長 石、石高、ct	
75	240機(東)	養生土留	高杯	養生後継継手	口径13.2 残存高3.7	口縁部1/5	外：ミガキ、横ナゲ 内：ミガキ	外：にぶい 内：にぶい	A：中：B：3mm C：石 高、長石、チヤート、置砂	外部に崩壊あり
76	240機(東)	養生/土留跡	鉄口縁蓋	柱内 養生後継継手	口径23.4 残存高6.8	口縁部1/3	外：ミガキ、横杖文 内：ミガキ	外：にぶい 内：にぶい	A：中：B：7.5mm C：長 石、置砂、チヤート (左側部打)	内部、崩壊している
77	240機(西)	養生/土留跡	広口蓋	柱内 養生後継継手	口径13.6 残存高8.0	口縁と体部の 一部分のみ	不明	外：鉄筋17.6 内：鉄筋17.6	A：中：B：10mm C：長 石、石高、ct	
78	240機(西)	養生土留	翼	養生後継継手	口径14.8 残存高5.6	口縁部1/4	外：タタキ、横ナゲ 内：鉄杖工具によるナゲ、横ナゲ、ハケメ	外：にぶい 内：にぶい	A：少：B：3mm C：石 高、長石、置砂	
79	240機(西)	養生土留	翼	養生後継継手	底径3.5 残存高6.1	底部のみ	外：ナゲ、タタキ 内：ナゲ	外：鉄筋10 内：鉄筋10	A：中：B：2.5mm C：長 石、石高、ct	外部に崩壊あり
80	240機(西)	養生土留	蓋部	養生後継継手	底径4.0 残存高2.7	底部	外：ナゲ、タタキのちミガキ? 内：鉄杖工具によるナゲ?	外：鉄筋10 内：鉄筋10	A：中：B：2.5mm C：長 石、石高、ct	
81	240機(西)	養生/土留跡	有底高杯	養生後継継手	残存高4.9	口縁部1/5	外：ミガキ? 内：ミガキ	外：にぶい 内：にぶい	A：中：多：B：5mm C：石 高、置砂、チヤート、ct	
82	200土瓦	養生土留	有底高杯	養生後継継手	口径21.5 残存高11.7	3/5	不明	外：鉄筋17.6 内：鉄筋17.6	A：多：B：7mm C：長 石、石高、チヤート、ct	
83	304柱穴	養生/土留跡	広口蓋	養生後継継手	残存高3.4	口縁部1/4	外：ナゲ、横杖文、目録併文+竹管本 内：ナゲ	外：鉄筋10 内：鉄筋10	A：中：B：5mm C：長 石、石高、チヤート、ct	外部に崩壊あり
84	304柱穴	養生/土留跡	翼	養生後継継手	口径17.2 残存高23.3	2/3	外：多 内：鉄杖工具によるナゲ?	外：鉄筋17.6 内：鉄筋17.6	A：中：多：B：5mm C：石 高、長石、置砂	外部に崩壊あり
85	290土瓦	石留	縦石?		13.2x13.0x1.7(1.6m)					埋設砂目

番号	遺構・部位	説明	遺構	時期・形式	計測値 (cm)	保存率	概要	位置	出土・石片・遺物	備考
86	33土坑	弥生土層	弥生土層	弥生後期末	残存高0.2	1/2	外：不明、横ナズ 内：ナズ+羽根庄瓦、横ナズ	外：灰白700/7 内：灰白700/7	A：中～多 B：5mm C：長石、石英、赤色雲母 A：中～多 B：3.5mm C：長石、石英、雲母 A：中：10mm C：長石、石英	外周に黒炭あり
87	215竪穴	彌	弥生土層	弥生後期末	口径13.4 残存高16.1	2/5	外：ナズ、タタキ 内：ナズ	外：灰白700/7 内：灰白700/7	A：中～多 B：3.5mm C：長石、石英、雲母 A：中：10mm C：長石、石英	外周に黒炭あり
88	197溝	彌	弥生土層	弥生後期	口径15.6 残存高15.9	口縁部1/4	外：横ナズ、タタキ、横ナズ 内：ハケム、ナズ、板状工具によるナズ	外：灰白700/7 内：灰白700/7	A：中～多 B：2mm C：長石、石英、雲母 A：中：10mm C：長石、石英、雲母	外周部に黒炭あり
89	197溝	弥生土層	弥生土層	弥生後期	残存高2.5	口縁部断片	不明	外：横灰赤土514/2 内：横灰赤土514/2	A：中～多 B：2mm C：長石、石英、雲母 A：中：10mm C：長石、石英、雲母	
90	197溝	弥生土層	弥生土層	弥生後期末	残存高3.8 残存高2.9	底部のみ	外：ナズ、タタキ 内：ハナツバに具による黒炭	外：灰赤土517/3 内：灰赤土517/3	A：中～多 B：3mm C：長石、石英、雲母 A：中：10mm C：長石、石英、雲母	外周部に黒炭あり
91	197溝	弥生土層	弥生土層	任内?	残存高2.8	底部のみ	不明	外：灰赤土517/3 内：灰赤土517/3	A：中～多 B：3mm C：長石、石英、雲母 A：中：10mm C：長石、石英、雲母	
92	197溝	弥生土層	弥生土層	弥生後期末～ 任内?	残存高3.3	断部のみ	不明	外：横赤土516/6 内：横赤土516/6	A：中～多 B：3mm C：長石、石英、雲母 A：中：10mm C：長石、石英、雲母	外周に黒炭あり
93	197溝	弥生土層	弥生土層	弥生後期末	口径16.4 残存高17.7	口縁部1/10 体部2/3	外：ナズ、タタキ、横ナズ 内：ナズ、横ナズ	外：灰赤土517/3 内：灰赤土517/3	A：中～多 B：3mm C：長石、石英、雲母 A：中：10mm C：長石、石英、雲母	外周に黒炭あり
94	227溝	弥生土層	弥生土層	弥生後期末～ 任内?	口径10.5 残存高0.8	口縁部1/8 体部2/3	外：ミガサ、ハナツバ、横ナズ 内：ハケム、ナズ、板状文	外：灰白7.0188/2 内：灰白7.0188/2	A：少～多 B：2mm C：長石、石英、タナト、雲母 A：中～多 B：3mm C：長石、石英、雲母	
95	227溝	弥生土層	細頸瓦口縁	任内	残存高0.8	体部のみ	外：ミガサ 内：ミガサ	外：灰赤土517/3 内：灰赤土517/3	A：中～多 B：3mm C：長石、石英、雲母 A：中：10mm C：長石、石英、雲母	外周に黒炭あり
96	227溝	弥生土層	弥生土層	弥生後期末～ 任内?	残存高4.1	断片	外：横編、円形厚文 内：ミガサ	外：横赤土516/6 内：横赤土516/6	A：中～多 B：3mm C：長石、石英、雲母 A：中：10mm C：長石、石英、雲母	
97	227溝	弥生土層	弥生土層	弥生後期末	口径13.8 残存高5.5	口縁部1/4	不明	外：灰赤土517/3 内：灰赤土517/3	A：中～多 B：3mm C：長石、石英、雲母 A：中：10mm C：長石、石英、雲母	
98	227溝	弥生土層	弥生土層	弥生後期末	残存高5.0	口縁部断片	外：タタキ、横ナズ 内：ナズ、横ナズ	外：灰赤土517/3 内：灰赤土517/3	A：中～多 B：3mm C：長石、石英、雲母 A：中：10mm C：長石、石英、雲母	
99	227溝	弥生土層	弥生土層	弥生後期末	残存高3.4 残存高7.0	底部のみ	内：板状工具によるナズ	外：灰赤土517/3 内：灰赤土517/3	A：中～多 B：3mm C：長石、石英、雲母 A：中：10mm C：長石、石英、雲母	内・外周部に黒炭あり
100	227溝	弥生土層	弥生土層	弥生後期末	残存高3.6 残存高7.9	底部のみ	内：板状工具によるナズ	外：灰赤土517/3 内：灰赤土517/3	A：中～多 B：3mm C：長石、石英、雲母 A：中：10mm C：長石、石英、雲母	内・外周部に黒炭あり
101	227溝	弥生土層	弥生土層	弥生後期末	残存高3.6 残存高4.3	底部のみ	外：ナズ、タタキ 内：ナズ	外：灰赤土517/3 内：灰赤土517/3	A：中～多 B：3mm C：長石、石英、雲母 A：中：10mm C：長石、石英、雲母	底部部に厚丸
102	227溝	弥生土層	弥生土層	任内	残存高1.3 残存高2.2	底部のみ	外：ナズ、タタキ、ナズ 内：ナズ	外：灰赤土517/3 内：灰赤土517/3	A：中～多 B：3.5mm C：長石、石英、雲母 A：中：10mm C：長石、石英、雲母	
103	227溝	弥生土層	弥生土層	弥生後期末	残存高3.8 残存高2.8	底部のみ	外：ナズ、タタキ 内：ハケム	外：灰赤土517/3 内：灰赤土517/3	A：中～多 B：3mm C：長石、石英、雲母 A：中：10mm C：長石、石英、雲母	内周、黒炭している
104	227溝	弥生土層	弥生土層	弥生後期末	残存高3.0 残存高2.8	底部のみ	不明	外：灰赤土517/3 内：灰赤土517/3	A：中～多 B：3mm C：長石、石英、雲母 A：中：10mm C：長石、石英、雲母	

番号	遺構・部位	類別	遺構	時期・形式名	計測値 (G)	残存率	特徴	位置	出土・石群・調査	備考
105	227棟	祭壇/土葬跡	墓部	弥生前期末～ 庄内古	縦横4.2 残存高2.0	墓部のみ	外：ナガサ、ナダ 内：ナダ	外：にぶい(黄銅)1076/3 内：にぶい(黄銅)1076/4	A: 中・B: 3mm C: 石 灰、石炭、チャート、 瓦、石灰、チャート等	外周に黒漆あり 底部、縦横後に穿孔
106	227棟	祭壇/土葬跡	竈口部	弥生前期末～ 庄内古	口横12.8 残存高16.7	1/2	外：ミガキ？ 内：不明	外：にぶい(黄銅)3787/4 内：榎2.3786/6	A: 中・B: 4mm C: 石 灰、石灰、チャート等	
107	227棟	祭壇/土葬跡	竈	庄内古？	口横13.7 縦横16.7	4/6	内：板状工具によるナダ、横ナダ	外：にぶい(黄銅)1076/4 内：にぶい(黄銅)1076/5	A: 中・B: 2mm C: 石 灰、長石、雲母	
108	227棟	祭壇/土葬跡	竈	弥生前期末	縦横4.3 残存高14.4	1/3	外：ナダ、ナダ 内：板状工具によるナダ	外：にぶい(黄銅)1076/3 内：にぶい(黄銅)1076/4	A: 少・B: 4.5mm C: 石 灰、長石、雲母	外周に黒漆、広く黒漆
109	227棟	祭壇/土葬跡	大形鉢	弥生前期末～ 庄内古下	口横27.7；24.4 縦横28.4	口縁部1/6	外：ナダ、指環圧痕、ミガキ、横ナダ 内：ナダ、ミガキ、横ナダ	外：にぶい(黄銅)1077/4 内：にぶい(黄銅)1077/5	A: 少・B: 4mm C: 石 灰、長石、雲母	外周に黒漆あり
110	227棟	祭壇/土葬跡	小形鉢	弥生前期末	口横12.3 縦横5.8	口縁部3/4	外：指環圧痕、ミガキ、横ナダ 内：ハゲタ、ミガキ	外：にぶい(黄銅)3786/4 内：にぶい(黄銅)10332/3	A: 中・B: 3mm C: 石 灰、長石、雲母、チャート	
111	227棟	祭壇/土葬跡	小形鉢	弥生前期末	口横12.2 縦横6.5	定形	外：ナダ、指環圧痕、ミガキ 内：ハゲタ、ミガキ	外：にぶい(黄銅)3786/4 内：にぶい(黄銅)3786/5	A: 少・中・B: 3mm C: 石灰、長石、雲母、石炭	
112	227棟	祭壇/土葬跡	小形鉢	弥生前期末～ 庄内	口横6.3 縦横5.9	2/6	外：ミガキ 内：ナダ、横ナダ	外：にぶい(黄銅)3786/4 内：にぶい(黄銅)1076/4	A: 中・多・B: 4mm C: 石 灰、石灰、雲母	底部内側に穿孔あり？
113	227棟	祭壇/土葬跡	小形鉢	弥生前期末	口横10.2 縦横7.1	ほぼ完全	外：ミガキ、横ナダ 内：ハゲタのちミガキ、横ナダ	外：にぶい(黄銅)3786/4 内：にぶい(黄銅)3786/5	A: 中・多・B: 4mm C: 石 灰、石灰、雲母、チャート	口縁部から黒漆、黒漆の 一部は欠きの可能性がある
114	227棟	祭壇/土葬跡	小形鉢	弥生前期末	口横12.2 縦横6.8	2/3	外：ミガキ、横ナダ 内：板状工具によるナダ、横ナダ	外：にぶい(黄銅)3786/4 内：にぶい(黄銅)1076/3	A: 中・B: 4mm C: 石 灰、長石、雲母、チャート	
115	227棟	祭壇/土葬跡	竈	弥生前期末	口横16.9 縦横21.2	口縁部1/3	外：ミガキ、横ナダ 内：ミガキ、横ナダ	外：にぶい(黄銅)3786/3 内：にぶい(黄銅)3786/4	A: 中・B: 4mm C: 石 灰、長石、雲母、チャート	
116	227棟	祭壇/土葬跡	有蓋高杯	弥生前期末～ 庄内？	口横24.2 残存高7.9	1/6	外：ミガキ、横ナダ 内：ミガキ、横ナダ	外：にぶい(黄銅)3786/6 内：榎2.3786/6	A: 中・多・B: 7mm C: 石灰、長石、雲母、チャート	
117	227棟	祭壇/土葬跡	高杯	弥生前期末	縦横13.2 残存高20.3	脚部のみ	外：ミガキ、横ナダ 内：不明	外：にぶい(黄銅)3787/4 内：榎2.3786/4	A: 中・多・B: 7mm C: 石灰、長石、雲母、チャート	
118	227棟	土葬跡	鉄線跡台？	庄内？	口横5.9 残存高4.8	1/8	外：ミガキ 内：不明	外：にぶい(黄銅)3787/4 内：榎2.3786/4	A: 中・多・B: 7mm C: 石灰、長石、雲母、チャート	
119	227棟	祭壇/土葬跡	輪郭高杯	庄内	口横12.4 縦横12.3 縦横8.7	1/2	外：ミガキ、横ナダ 内：不明	外：にぶい(黄銅)3786/4 内：にぶい(黄銅)1076/3	A: 少・B: 5mm C: 石 灰、長石、雲母	
120	227棟	祭壇/土葬跡	小形器台	庄内	口横5.9 残存高4.8	3/6	不明 透かし孔3	外：榎3786/6 内：榎2.3786/6	A: 中・多・B: 5.5mm C: 長 石、石灰、雲母、チャート、 (花線跡あり)	
121	227棟	祭壇/土葬跡	高杯	弥生前期末	縦横65.9	脚部のみ	外：ハゲタのちミガキ 内：ナダ、ミガキ	外：にぶい(黄銅)1076/4 内：榎2.3786/4	A: 中・B: 2mm C: 石 灰、長石、雲母	
122	227棟	祭壇/土葬跡	手形形土葬	弥生前期末？	縦横10.8	破片	外：不明 内：不明	外：榎3786/6 内：にぶい(黄銅)1076/3	A: 中・多・B: 5.5mm C: 石灰、長石、雲母、チャート、 磁器	外周に黒漆あり 一部は欠きの可能性がある
123	227棟	石群	礎石	庄内	3.0×4.8×1.2；42.7kg		5面に黒漆あり	外：長横3.97/2 内：にぶい(黄銅)1076/3	A: 少・B: 4mm C: 長 石、石灰、雲母、石炭	外周に黒漆あり
124	228棟	祭壇/土葬跡	小形器台	庄内	縦横5.2 残存高10.1	脚部2/3	外：ハゲタ 内：不明	外：長横3.97/2 内：にぶい(黄銅)1076/3	A: 中・多・B: 4mm C: 長 石、石灰、雲母、石炭	

番号	遺構・部位	類別	遺構	時期・形式	計測値 (cm)	保存率	特徴	位置	跡土・石片・遺物	備考
135	駒心礎	弥生土層	弥生後期後半	弥生後期後半	残存高6.0	口縁部1/10	外：不明 内：タタキ	外：にぶい黄緑010763/3 内：にぶい黄緑010763/3 跡：灰黄緑010762/2	A：中：3.4mm C：石 灰、長石	
136	199溝	弥生土層	弥生後期後半	弥生後期後半	底径4.2 残存高14.5	1/3	外：タタキ 内：タタキ、ハケム	外：灰黄緑010762/2 内：にぶい黄緑010762/2 跡：灰黄緑010762/2	A：中：B：1.5mm C：長 石、石灰、土	
137	199溝	弥生土層	弥生後期中～ 後葉	弥生後期中～ 後葉	口縁部4.8 残存高19.0	口縁部1/8	外：3部ハケムのみとガキ、跡部は 内：タタキ、タタキ、ハケム、 跡は孔縁部(方向)	外：にぶい黄緑010763/3 内：にぶい黄緑010763/3 跡：にぶい黄緑010763/2	A：中：B：6mm C：長 石、石灰、雲母	
138	203溝	弥生土層	弥生後期後半	弥生後期後半	口縁17.4 残存高8.1	口縁部1/3	外：タタキ、横ナズ 内：タタキ、横ナズ	外：灰黄緑010762/2 内：にぶい黄緑010762/2	A：中：B：6mm C：長 石、石灰、チャコート	
139	203溝	弥生土層	弥生後期後半	弥生後期後半	底径4.2 残存高6.6	底径3/4	外：タタキ 内：不明	外：黄緑010763/3 内：黄緑010763/3 跡：にぶい黄緑010764/4	A：多：5mm C：長 石、石灰、雲母	
140	220溝	弥生土層	弥生後期後半	弥生後期後半	残存高6.7	口縁部1/5	外：タタキ、横ナズ 内：タタキ、横ナズ	外：にぶい黄緑010764/4 内：にぶい黄緑010764/4 跡：にぶい黄緑010764/4	A：中：B：3mm C：長 石、石灰、雲母	
141	220溝	弥生土層	弥生後期後半	弥生後期後半	底径6.2 残存高3.5	底部のみ	外：タタキ 内：タタキ	外：灰黄緑010762/2 内：灰黄緑010762/2 跡：灰黄緑010762/2	A：中：B：3mm C：長 石、石灰、チャコート	
142	242溝	弥生土層	弥生後期後半	弥生後期後半	口縁14.2 残存高6.6	口縁部1/2	外：タタキ、横ナズ 内：タタキ、横ナズ	外：にぶい黄緑010764/4 内：にぶい黄緑010764/4 跡：にぶい黄緑010764/4	A：中：B：6mm C：石 灰、長石、土	
143	242溝	弥生土層	弥生後期後半	弥生後期後半	底径6.5 残存高6.0	底部	外：ハケムのみとガキ？ 内：ハケム	外：にぶい黄緑010764/4 内：にぶい黄緑010764/4 跡：にぶい黄緑010764/4	A：多：5mm C：石 灰、長石、雲母、土、花 崗片	外面に黒縁あり
144	599溝	弥生土層	弥生中期後葉 (遺跡形式)	弥生中期後葉 (遺跡形式)	残存高2.9	肩部破片	外：横ハケムのみと長状土 内：不明 ナズ？	外：にぶい黄緑010764/4 内：黄緑010763/3 跡：黄緑010763/3	A：少：1mm C：長 石、石灰、雲母	外面に黒縁あり
145	599溝 ①	弥生土層	弥生中期後葉 (遺跡形式)	弥生中期後葉 (遺跡形式)	残存高6.7	口縁部破片	外：横ナズ、横ナズ 内：タタキ、横ナズ	外：にぶい黄緑010763/3 内：黄緑010763/3 跡：黄緑010763/3	A：中：B：3mm C：長 石、石灰、雲母	外面に黒縁あり
146	641溝	弥生土層	弥生後期後半	弥生後期後半	残存高6.0	口縁部破片	外：横目土、ナズ 内：不明	外：黄緑010764/4 内：にぶい黄緑010762/2 跡：にぶい黄緑010762/2	A：中：B：3mm C：石 灰、長石、チャコート	
147	641溝	弥生土層	弥生後期後半	弥生後期後半	残存高6.0	口縁部破片	外：タタキ？ 内：不明	外：にぶい黄緑010764/4 内：黄緑010764/4 跡：にぶい黄緑010764/4	A：中：B：6mm C：石 灰、長石、チャコート	
148	641溝	弥生土層	弥生後期後半	弥生後期後半	口縁17.7 残存高9.4	口縁部破片	外：タタキ、横ナズ 内：タタキ、横ナズ	外：にぶい黄緑010764/4 内：黄緑010764/4 跡：にぶい黄緑010764/3	A：少～中：1.5mm C： 石灰、長石、雲母	
149	641溝	弥生土層	弥生後期後半	弥生後期後半	残存高5.4	口縁部破片	外：タタキ？ 内：不明	外：黄緑010763/3 内：黄緑010763/3 跡：黄緑010763/3	A：中：B：4mm C：石 灰、長石、土、赤色片	
141	641溝	弥生土層	弥生後期後半	弥生後期後半	底径3.7 残存高4.8	底径2/5	不明	外：にぶい黄緑010764/4 内：にぶい黄緑010764/4 跡：にぶい黄緑010764/4	A：中～多：B：4mm C： 石灰、長石	
142	205井戸	弥生土層	弥生後期後半	弥生後期後半	口縁12.2 跡高：11.9	ほぼ完整	外：タタキ 内：タタキ	外：にぶい黄緑010763/3 内：にぶい黄緑010763/3 跡：にぶい黄緑010763/3	A：中：B：5mm C：石 灰、長石、雲母	
143	205井戸	弥生土層	弥生後期後半	弥生後期後半	最大径15.8 残存高6.1	縁口径	外：タタキ 内：タタキ	外：にぶい黄緑010763/3 内：黄緑010763/3 跡：黄緑010763/3	A：少～中：B：3mm C： 石灰、長石、雲母	内面に黒縁している 跡土上へ、灰黄緑あり？

番号	遺構・部位	類別	設備	時期・形式	計測値 (G)	保存率	特徴	位置	出土・石目・調査	備考
144	205坪戸	養生土壁	細部開口部	養生後調査済	壁高4.4 残存高14.5	1/3	外：ミガキ、ハケム、目目文、ミガキ 内：ハケム、ナゲ	外：土壌層0107/3 内：土壌層0107/2	A：少：1.5m C：石 高、長石、遺物、ct	外側に土層あり
145	205坪戸	養生土壁	壁	養生後調査済	壁高2.0 残存高10.4	1/2	外：タタキのモルタル 内：敷設工具によるナゲ	外：土壌層0107/4 内：土壌層0107/3 内：土壌層0107/2	A：中：3.6m C：石 高、長石、遺物、ct	外側に土層あり
146	205坪戸	養生土壁	壁	養生後調査済	壁高0.9 残存高3.9	底部のみ	外：ナゲ、ミガキ 内：ハケム、横ナゲ	外：土壌層0107/3 内：土壌層0107/2	A：少：3.5m C：石 高、長石、遺物、ct (花崗岩片)	
147	205坪戸	養生土壁	集合口設置	養生後調査済	残存高3.1	口縁部断片	外：横ナゲ、ミガキ、目目文 内：ミガキ、横ナゲ	外：土壌層0107/4 内：土壌層0107/3	A：少：3.5m C：石 高、長石、遺物、ct	土中に埋設品が埋入している可能性あり
148	205坪戸	養生土壁	広口蓋	養生後調査済	残存高5.8	口縁部1/5	外：ハケムのミガキ、横ナゲ 内：不明	外：土壌層0107/4 内：土壌層0107/3	A：中：3.6m C：石 高、長石、遺物、ct	
149	205坪戸	養生土壁	集合口設置	養生後調査済	残存高2.5	口縁部断片	外：横ナゲ 内：横ナゲ	外：土壌層0107/4 内：土壌層0107/3	A：少：3.5m C：石 高、長石、遺物、ct	外側に土層あり
150	205坪戸	養生土壁	広口蓋口蓋	養生後調査済	口縁14.5 残存高13.8	1/5	外：タタキのミガキ、横ナゲ 内：指形瓦葺、ハケム、ナゲ、横ナゲ	外：土壌層0107/2 内：土壌層0107/3	A：少：3.5m C：石 高、長石、遺物、ct	外側に土層あり
151	205坪戸	養生土壁	壁	養生後調査済	口縁12.1 残存高6.2	1/10	外：タタキ、横ナゲ 内：ナゲ、横ナゲ	外：土壌層0107/4 内：土壌層0107/3	A：多：7m C：砂 高、長石、石瓦	外側に埋設品付 任所山内側の土
152	205坪戸	養生土壁	壁	養生後調査済	残存高6.0	口縁部断片	外：タタキ、横ナゲ 内：タタキ、横ナゲ	外：土壌層0107/3 内：土壌層0107/2	A：中：3.6m C：石 高、長石、遺物、ct	外側に埋設品付
153	205坪戸	養生土壁	壁	養生後調査済	口縁11.5 壁高12.3	ほぼ完整	外：タタキ 内：敷設工具によるナゲ、ナゲ	外：土壌層0107/3 内：土壌層0107/2	A：中：3.6m C：石 高、長石、遺物、ct	内外側の遺跡に土層あり 埋設品等あり
154	205坪戸	養生土壁	壁	養生後調査済	口縁11.1 壁高17.2	ほぼ完整	外：タタキのモルタル、ナゲ 内：ナゲ、指形瓦葺、工具によるナゲ	外：土壌層0107/4 内：土壌層0107/3	A：少：3.5m C：石 高、長石、遺物、ct	外側に土層あり
155	205坪戸	養生土壁	壁	養生後調査済	残存高3.9	口縁部1/5	外：ハケム、横ナゲ 内：ハケム、横ナゲ	外：土壌層0107/4 内：土壌層0107/3	A：中：3.6m C：石 高、長石、遺物、ct	
156	205坪戸	養生土壁	壁	養生後調査済	残存高3.9	口縁部1/5	外：タタキ、横ナゲ 内：タタキ、横ナゲ	外：土壌層0107/4 内：土壌層0107/3	A：少：2.5m C：石 高、長石、タタキ、ct	外側に土層あり
157	205坪戸	養生土壁	壁	養生後調査済	残存高6.2	口縁部1/5	外：タタキ、横ナゲ 内：ハケム、横ナゲ	外：土壌層0107/4 内：土壌層0107/3	A：少：3.5m C：石 高、長石、遺物、ct	
158	205坪戸	養生土壁	壁	養生後調査済	残存高3.7	1/5	外：タタキ、横ナゲ 内：横ナゲ	外：土壌層0107/4 内：土壌層0107/3	A：中：3.6m C：石 高、長石、遺物、ct	
159	205坪戸	養生土壁	壁	養生後調査済	残存高5.4	1/10	外：タタキのモルタル、横ナゲ 内：ハケム、横ナゲ	外：土壌層0107/4 内：土壌層0107/3	A：中：3.6m C：石 高、長石、タタキ、ct	内外土層、土層している
160	205坪戸	養生土壁	壁	養生後調査済	口縁13.4 壁高13.2	口縁部1/5 ほぼ完整	外：ナゲ、タタキ、横ナゲ 内：指形瓦葺、敷設工具によるナゲ、ハケム、横ナゲ	外：土壌層0107/4 内：土壌層0107/3	A：少：3.5m C：石 高、長石、タタキ、遺物	外側に埋設品付
161	205坪戸	養生土壁	壁	養生後調査済	口縁15.4 残存高3.0	口縁部1/4	外：横ナゲ 内：横ナゲ	外：土壌層0107/4 内：土壌層0107/3	A：少：3.5m C：石 高、長石、遺物、ct	外側に土層している
162	205坪戸	養生土壁	壁	養生後調査済	口縁17.0 残存高4.1	口縁部1/5	外：タタキ、横ナゲ 内：ハケム、横ナゲ	外：土壌層0107/4 内：土壌層0107/3	A：少：3.5m C：石 高、長石、遺物、ct	外側に埋設品付

番号	産種・部位	種別	品種	時期・形式	計量値 (kg)	保存率	検査	品質	加工・形状・製法	備考
163	200坪戸	野生土鯉	鯉	野生後期	口幅16.3 腹背高7.1	1/10	外：タタキ、横ナヅ 内：ハゲキ、横ナヅ	外：にぶい、腹背10765/3 内：にぶい、腹背10765/3 断：腹背2.578/4	A：中：2mm C：長 高、長石、葉物 生鮮山西洋風の鮎土	
164	200坪戸	野生土鯉	鯉	野生後期後半	腹背高5.2	1/10	外：タタキ、横ナヅ 内：ハゲキ、横ナヅ	外：腹背2.577/3 内：腹背2.578/3 断：腹背2.578/3	A：少：2mm C：石 高、長石、チヤート、et	
165	200坪戸	野生土鯉	鯉	野生後期後半	口幅14.4 腹背高16.2	1/2	外：タタキ、タタキ、ナヅ、横ナヅ 内：板状工具によるナヅ、横ナヅ	外：腹背2.576/2 内：腹背2.576/2 断：腹背2.576/2	A：中：2mm C：長 高、長石、チヤート、et	
166	200坪戸	野生土鯉	鯉	野生後期後半	口幅14.7 腹背高18.2	ほぼ正形	外：タタキ、ナヅ、横ナヅ 内：ハゲキ、板状工具によるナヅ、ハゲキ	外：腹背10763/4 内：腹背10763/2 断：腹背2.576/2	A：少：2mm C：石 高、長石、チヤート、et	
167	200坪戸	野生土鯉	鯉	野生後期後半	腹背4.2 腹背高5.9	底部のみ	外：ナヅ、タタキ 内：板状工具によるナヅ	外：にぶい、腹背10762/3 内：腹背2.576/2 断：腹背2.576/2	A：中：2mm C：石 高、長石、チヤート、et	
168	200坪戸	野生土鯉	鯉	野生後期後半	口幅14.8 腹背高26.2	2/5	外：タタキ、横ナヅ 内：板状工具によるナヅ、横ナヅ	外：にぶい、腹背10760/3 内：にぶい、腹背10760/3 断：にぶい、腹背10760/4	A：中：2mm C：石 高、長石、葉物	
169	200坪戸	野生土鯉	鯉	野生後期	腹背4.9 腹背高3.7	底部のみ	外：ナヅ、タタキ 内：タタキ、横ナヅ	外：にぶい、腹背10760/3 内：にぶい、腹背10760/3 断：にぶい、腹背10760/4	A：少：2mm C：石 高、長石、葉物	
170	200坪戸	野生土鯉	鯉	野生後期	腹背3.1 腹背高3.6	底部のみ	外：ナヅ、タタキ 内：ナヅ	外：にぶい、腹背10760/4 内：にぶい、腹背10760/4 断：にぶい、腹背10760/4	A：少：2mm C：石 高、長石、葉物	
171	200坪戸	野生土鯉	鯉	野生後期	腹背4.4 腹背高1.5	底部のみ	外：ナヅ、タタキ、横ナヅ 内：ナヅ	外：腹背10760/2 内：にぶい、腹背10767/3 断：にぶい、腹背10767/3	A：中：2mm C：石 高、長石、葉物	
172	200坪戸	野生土鯉	鯉	野生後期	腹背3.5 腹背高3.9	底部のみ	外：ナヅ、タタキ 内：ナヅ	外：にぶい、腹背10760/3 内：にぶい、腹背10760/3 断：にぶい、腹背10760/4	A：少：2mm C：長 高、長石、葉物	
173	200坪戸	野生土鯉	鯉	野生後期	腹背4.4 腹背高3.3	底部のみ	外：ナヅ、タタキ 内：ナヅ	外：にぶい、腹背10760/4 内：にぶい、腹背10760/4 断：にぶい、腹背10760/4	A：中：2mm C：石 高、長石、葉物	
174	200坪戸	有膜高杯	高杯	野生後期後半	腹背高3.6	口縁部1/5	外：ミガキ 内：ミガキ	外：にぶい、腹背2.578/4 内：にぶい、腹背2.578/4 断：にぶい、腹背2.578/4	A：少：2mm B：2mm C： 高杯、石高、葉物	
175	200坪戸	野生土鯉	高杯	野生後期後半	腹背18.8 腹背高3.4	胴部のみ1/3 腹背1/5あり	外：ミガキ 内：ミガキ	外：腹背3384/6 内：腹背3384/6 断：腹背3384/6	A：中：2mm C：石 高、長石、葉物	
176	200坪戸	野生土鯉	高杯	野生後期後半	腹背高5.2	胴部のみ	外：ミガキ 内：ナヅ	外：にぶい、腹背2.578/4 内：にぶい、腹背2.578/4 断：にぶい、腹背2.578/4	A：中：2mm C：石 高、長石、葉物	
177	200坪戸	野生土鯉	有膜高杯	野生後期後半	腹背高4.0	口縁部のみ	外：ミガキ 内：ミガキ、横ナヅ、正形	外：腹背10762/2 内：腹背10762/2 断：腹背2.578/6/6	A：中：2mm C：石 高、長石、チヤート、et	
178	200坪戸	野生土鯉	高杯	野生後期後半	腹背高5.9	胴部のみ	外：ミガキ 内：ナヅ	外：にぶい、腹背2.578/4 内：にぶい、腹背2.578/4 断：にぶい、腹背2.578/4	A：中：2mm C：石 高、長石、チヤート、et	
179	200坪戸	野生土鯉	高杯	野生後期後半	腹背高6.0	胴部のみ	外：ミガキ 内：ナヅ	外：にぶい、腹背2.578/4 内：にぶい、腹背2.578/4 断：にぶい、腹背2.578/4	A：少：1.5mm C：長 高、長石、葉物	
180	200坪戸	野生土鯉	鯉	野生後期後半	腹背高6.0	口縁部腹片	外：口縁部に腹状文 内：ナヅ	外：腹背2.578/6 内：にぶい、腹背2.578/4 断：にぶい、腹背2.578/4	A：中：2mm C：石 高、長石、チヤート、et	
181	200坪戸	野生土鯉	鯉	野生後期後半	腹背高3.5	口縁部腹片	外：ハゲキのみ、ミガキ、横ナヅ、腹状文 内：ハゲキのみ、ミガキ、横ナヅ	外：にぶい、腹背10766/4 内：にぶい、腹背10766/3 断：腹背2.578/3	A：中：2mm C：石 高、長石、チヤート、et	
182	200坪戸	水産品	鱈製鮎材		54.0×10×10.4		外：フエ 高取9.1 葉ナヅ	コナツ風アガラス製鮎材 (加工部分あり)		

番号	産種・産区	種別	品種	時期・型式	計量値 (kg)	残存率	特徴	内訳	貯し・仕付・製造	備考
182	205号戸	水産品	本巻?		37.0×1.9×1.9		本巻?。夏目。加工凍結		シイタケ	
183	205号戸	水産品	本巻?		3.3×3.9×3.0		本巻?。夏目。加工凍結		シイタケ	
185	205号戸	水産品	不明		24.1×19.0×4.0		工場での加工。ボウルの突起有。側面に加工痕あり。夏目		コナラ属アカギシ産果	戻り部分あり
186	205号戸	水産品	鮎状		22.1×6.7×1.1		本巻?。夏目		コナラ属アカギシ産果	戻り部分あり
187	205号戸	水産品	鮎?		20.0×6.5×1.3		本巻?。夏目		コナラ属アカギシ産果	硬質部が硬化
188	354号戸	野生/土産物	鎌口鹿鹿	庄内古?	焼付高3.7		外:ミガキ 内:ミガキ	外:にぶい。焼付。376/4 内:にぶい。焼付。376/4	A:少:3mm C:石 高、長石、チキート	
189	354号戸	野生/土産物	鹿	庄内	口幅13.7 焼付高19.8		外:ミガキ、チキ 内:チキ、チキ	外:にぶい。焼付。376/2 内:にぶい。焼付。376/2	A:中:3mm C:石 高、長石、チキ	外側に黒が付着
190	354号戸	野生/土産物	鹿	庄内古?	口幅17.4 焼付高15.1		不明	外:にぶい。焼付。376/3 内:にぶい。焼付。376/3	A:多:3mm C:石 高、長石、チキ	
191	204号戸	野生/土産物	鹿鹿	野生後継果	口幅14.4 焼付高4.2		不明	外:にぶい。焼付。376/3 内:にぶい。焼付。376/3	A:中:3mm C:石 高、長石、チキ	
192	354号戸	野生/土産物	鹿	庄内古	口幅約4.2		外:ミガキ、チキ 内:チキ	外:にぶい。焼付。376/4 内:にぶい。焼付。376/4	A:多:3mm C:石 高、長石、チキ	
193	204号戸	野生/土産物	鹿	野生後継果	口幅17.4 焼付高4.1		外:ミガキ、チキ 内:チキ	外:野赤。376/5 内:野赤。376/5	A:多:3mm C:石 高、長石、チキ	
194	354号戸	野生/土産物	鹿鹿	野生後継果~ 庄内古?	底径3.8 焼付高3.7		外:ミガキ、チキ 内:チキ	外:野赤。376/2 内:野赤。376/2	A:多:3mm C:石 高、長石、チキ	
195	204号戸	野生/土産物	鹿鹿	庄内古	底径3.4 焼付高2.9		外:ミガキ、チキ 内:チキ	外:にぶい。焼付。376/4 内:にぶい。焼付。376/4	A:多:3mm C:石 高、長石、チキ	
196	204号戸	野生/土産物	有孔林	野生後継果	底径2.8 焼付高4.2		外:ミガキ 内:チキ	外:にぶい。焼付。376/4 内:にぶい。焼付。376/4	A:中:3mm C:長 高、長石、チキ	頂部。焼付時に穿孔 部が黒化あり
197	204号戸	野生/土産物	高林	野生後継果~ 庄内古?	焼付高3.6		外:ヘラミガキ 内:チキ	外:にぶい。焼付。376/4 内:にぶい。焼付。376/4	A:中:3mm C:長 高、長石、チキ	
198	204号戸	野生/土産物	高林	野生後継果~ 庄内古?	焼付高3.2		外:不明 内:チキ	外:にぶい。焼付。376/3 内:にぶい。焼付。376/3	A:中:3mm C:長 高、長石、チキ	
199	354号戸	水産品	鮎状	野生後継果半	31.2×3.9×2.6		本巻?。夏目。加工凍結	外:焼付。377/3 内:にぶい。焼付。376/3	コナラ属アカギシ産果	
200	306号戸	野生/土産物	鹿鹿	野生後継果半	口幅10.9 焼付高12.6	4/5	本巻?。夏目。加工凍結	外:焼付。377/3 内:にぶい。焼付。376/3	A:中:多:3mm C: 高、長石、チキ	口幅狭。打込みあり?
201	306号戸	野生/土産物	小形林	野生後継果~ 庄内?	焼付高3.8	1/3	不明	外:にぶい。焼付。376/3 内:にぶい。焼付。376/3	A:中:3mm C:石 高、長石、チキ	外周が黒化、戻り あり
202	306号戸	野生/土産物	鹿	野生後継果~ 庄内?	底径4.5 焼付高22.5		外:ミガキ、チキ 内:チキ	外:にぶい。焼付。376/4 内:にぶい。焼付。376/4	A:中:3mm C:石 高、長石、チキ	底部外側に黒化あり
203	306号戸	野生/土産物	鹿	野生後継果~ 庄内	焼付高3.5		不明	外:野赤。376/3 内:野赤。376/3	A:少:3mm C:石 高、長石、チキ	
204	306号戸	野生/土産物	鹿鹿	野生後継果~ 庄内	焼付高3.2		外:ミガキ、チキ 内:チキ	外:野赤。376/3 内:にぶい。焼付。376/3	A:少:3mm C:石 高、長石、チキ	外周、一部黒化している

番号	遺構・部位	類別	遺構	時期・形式名	計測値 (cm)	保存率	特徴	位置	跡土・柱石・礎石	備考
205	204坪戸	弥生/土師器	竪	弥生後期末～ 庄内	口径13.8 残存高0.1	口縁部1/6	外:タタキ、ナズ、横ナズ 内:ナズ、指環庄瓦	外:にふいぬ遺跡0107/2 内:にふいぬ遺跡0107/2 断:にふいぬ遺跡0107/2	A:中・多 B:5.0cm C:長 灰石、石瓦、葺物	外面に黒漆あり
206	204坪戸	弥生/土師器	竪	弥生後期末～ 庄内	口径17.7 残存高2.7	口縁部1/6	不明	外:にふいぬ遺跡0107/4 内:にふいぬ遺跡0107/4 断:にふいぬ遺跡0107/4	A:中 B:6cm C:石 灰、灰石、葺物	外面に黒漆あり
207	244坪戸	弥生土師	広口壺	弥生後期後半	口径13.3 残存高7.7	口縁部2/3	外:ミガサ、横ナズ 内:ミガサ、ナズ、指環庄瓦	外:にふいぬ遺跡0106/4 内:にふいぬ遺跡0106/4 断:にふいぬ遺跡0106/4	A:多 B:7.5cm C:石 灰、灰石、葺物、ナズ	外面に黒漆付着
208	244坪戸	弥生土師	竪	弥生後期後半	口径13.9 残存高0.1	1/6	外:タタキ、横方向のハケメ 内:ハケメ、ナズ	外:にふいぬ遺跡0106/4 内:にふいぬ遺跡0106/4 断:にふいぬ遺跡0106/4	A:少 B:1.9m C:長 灰石、石瓦、葺物、ナズ	外面に黒漆付着
209	244坪戸	弥生/土師器	竪	弥生後期末～ 庄内	口径15.0 残存高5.5	口縁部1/6	外:タタキ、横ナズ 内:横ナズ	外:にふいぬ遺跡0107/4 内:にふいぬ遺跡0107/4 断:にふいぬ遺跡0107/4	A:多 B:4.5cm C:長 灰石、石瓦、ナズ、葺物 (左側計尺)	外面に黒漆付着
210	244坪戸	弥生土師	竪	弥生後期後半	口径14.1 残存高10.8	3/4	外:ナズ、横ナズ 内:ナズ	外:にふいぬ遺跡0106/4 断:にふいぬ遺跡0106/4	A:多 B:1.5cm C:石 灰、灰石、葺物、ナズ	外面に黒漆付着
211	244坪戸	弥生土師	竪	弥生後期末	口径12.2 跡高:15.9	ほぼ完形	外:タタキ、横ナズ 内:タタキ、ナズ、横ナズ	外:にふいぬ遺跡0107/2 内:にふいぬ遺跡0107/2 断:にふいぬ遺跡0107/2	A:少・中 B:2.2cm C:長 灰石、石瓦、葺物	外面に黒漆付着
212	244坪戸	弥生土師	竪	弥生後期後半	口径14.9 跡高:14.6	2/6	外:ナズ、タタキ、横ナズ 内:ナズ、板状工具によるナズ、横ナズ	外:にふいぬ遺跡0106/2 内:にふいぬ遺跡0106/2 断:にふいぬ遺跡0106/2	A:中 B:2.5cm C:長 灰石、石瓦、葺物	外面に黒漆付着
213	244坪戸	弥生土師	竪	弥生後期末	口径12.5 残存高6.2	1/4	外:タタキ、ナズ 内:ナズ	外:にふいぬ遺跡0107/4 内:にふいぬ遺跡0107/4 断:にふいぬ遺跡0107/4	A:中 B:3.5cm C:長 灰石、石瓦、葺物	外面に黒漆付着
214	244坪戸	弥生/土師器	竪	弥生後期末～ 庄内?	口径9.7 跡高:6.6	ほぼ完形	外:ナズ、タタキ 内:ナズ	外:にふいぬ遺跡0107/2 内:にふいぬ遺跡0107/2 断:にふいぬ遺跡0107/2	A:多 B:4.5cm C:石 灰、灰石、葺物、ナズ	外面に黒漆あり
215	244坪戸	弥生土師	底葺	弥生後期	底葺4.7 残存高1.9	底葺のみ	外:ナズ、ミガサ 内:不明	外:にふいぬ遺跡0106/3 内:にふいぬ遺跡0106/3 断:にふいぬ遺跡0106/3	A:中・多 B:5.5cm C:長 灰石、石瓦、葺物	外面に黒漆あり
216	244坪戸	弥生土師	竪	弥生後期末?	底葺4.9 残存高14.6	1/2	内:板状工具によるナズ?	外:にふいぬ遺跡0106/3 内:にふいぬ遺跡0106/3 断:にふいぬ遺跡0106/3	A:中・多 B:5.5cm C:長 灰石、石瓦、葺物	外面に黒漆あり
217	244坪戸	石葺	礎石		31.9×6.1×3.8 : 40cm		礎石に黒漆あり、断頭	礎石葺		外面に黒漆あり
218	206坪戸	石葺	礎石		5.7×6.1×3.3 : 10cm		礎石に黒漆あり	タタコ石を含む山形石?		外面に黒漆あり
219	216土坑	弥生/土師器	広口壺	弥生後期末～ 庄内	口径23.6 残存高3.6	口縁部1/10(断頭)	外:タタキのみミガサ、横ナズ、同日文 内:ミガサ?	外:にふいぬ遺跡0107/3 内:にふいぬ遺跡0107/3 断:にふいぬ遺跡0107/3	A:中 B:3cm C:長 灰石	外面に黒漆あり
220	216土坑	弥生土師	竪	弥生後期	底葺4.3 残存高2.4	底葺のみ	外:ナズ、タタキ 内:ナズ	外:にふいぬ遺跡0106/2 内:にふいぬ遺跡0106/2 断:にふいぬ遺跡0106/2	A:中 B:3cm C:長 灰石、葺物	外面に黒漆付着
221	245土坑	弥生/土師器	甕合口縁部	庄内	口径20.0 残存高8.0	口縁部ほぼ完形	外:ナズ、田原瓦土+葺物(内形不明) 内:不明	外:にふいぬ遺跡0106/4 内:にふいぬ遺跡0106/4 断:にふいぬ遺跡0106/4	A:中 B:3cm C:長 灰石、葺物	外面に黒漆付着
222	220土坑	弥生/土師器	竪	弥生後期末～ 庄内	口径16.6 残存高20.5	口縁部1/4?	外:タタキ、横ナズ 内:ナズ、横ナズ	外:にふいぬ遺跡0107/4 内:にふいぬ遺跡0107/4 断:にふいぬ遺跡0107/4	A:中 B:4.5cm C:石 灰、灰石、葺物	外面に黒漆付着
223	233土坑	弥生土師	竪	弥生後期	底葺4.0 残存高3.7	底葺のみ	外:タタキ、横ナズ 内:板状工具によるナズ?	外:にふいぬ遺跡0106/4 内:にふいぬ遺跡0106/4 断:にふいぬ遺跡0106/4	A:多 B:6cm C:石 灰、灰石	外面に黒漆あり
224	233土坑	弥生土師	竪	弥生後期末?	口径16.2 残存高18.5	1/3	外:タタキ、横ナズ 内:ハケメ	外:にふいぬ遺跡0107/3 内:にふいぬ遺跡0107/3 断:にふいぬ遺跡0107/3	A:中 B:3.5cm C:石 灰、灰石、葺物、ナズ	外面、黒漆している

番号	遺構・部位	類別	設備	時期・形式	計測値 (G)	保存率	特徴	位置	出土・形状・数量	備考
225	233土坑	祭祀/土坑部	礎	弥生後期末～ 庄内	口幅14.8 残存高12.5	口縁部1/4	外：タタキ、横ナズ 内：タタキ、横ナズ	外：口幅14.8 残存高12.5 内：口幅14.8 残存高12.5	A: 多: 3mm C: 長 石、石、タナート	
226	233土坑	弥生土部	礎	弥生後期	底径3.4 残存高13.0	底部の少し 残部の一部	外：タタキ 内：タナ	外：底径3.4 残存高13.0 内：底径3.4 残存高13.0	A: 少: 2mm C: 長 石、石、遺物、角形石	
227	192深溝	弥生土部	扉縁礎	弥生後期前半	口幅10.0 残存高10.5	口縁部1/2	外：ハケム、指組瓦、ハケム 内：ハケム	外：口幅10.0 残存高10.5 内：口幅10.0 残存高10.5	A: 少: 2.5mm C: 長 石、石、遺物	
228	192深溝	弥生土部	接合口縁礎	弥生後期前半?	口幅21.6 残存高7.3	口縁部1/4	外：周目土、タタキ、横ナズ、周目土、瓦 内：ハケム、横ナズ、周目土、周目土	外：口幅21.6 残存高7.3 内：口幅21.6 残存高7.3	A: 中: 3mm C: 長 石、石、遺物、ct	
229	192深溝	弥生土部	広口礎	弥生後期前半	口幅18.0 残存高4.6	口縁部1/4	外：ハケム、横ナズ 内：ハケム	外：口幅18.0 残存高4.6 内：口幅18.0 残存高4.6	A: 中: 3mm C: 長 石、石、遺物、ct	
230	192深溝	弥生土部	広口礎	弥生後期前半	残存高6.1	口縁部1/2	外：ハケム、横ナズ、横ナズ、杖状遺物 内：ハケム、ナズ、横ナズ、杖状遺物	外：口幅18.0 残存高4.6 内：口幅18.0 残存高4.6	A: 少: 2mm C: 石 石、石、遺物、タナート	
231	192深溝	弥生土部	礎	弥生後期前半	口幅17.4 残存高7.0	1/7	外：ハケム、ハケムのみナズ、横ナズ 内：ハケム、ハケムのみナズ、横ナズ	外：口幅17.4 残存高7.0 内：口幅17.4 残存高7.0	A: 中: 3mm C: 石 石、石、遺物、ct	
232	192深溝	弥生土部	礎	弥生後期前半	残存高4.4	口縁部縁片	外：ハケム、横ナズ、杖状遺物 内：ハケム、横ナズ	外：口幅17.4 残存高7.0 内：口幅17.4 残存高7.0	A: 中: 3mm C: 石 石、石、遺物、ct	
233	192深溝	弥生土部	礎	弥生後期前半	残存高5.4	口縁部縁片	外：ハケム、横ナズ 内：ハケム、横ナズ	外：口幅17.4 残存高7.0 内：口幅17.4 残存高7.0	A: 中: 3mm C: 石 石、石、遺物、ct	
234	192深溝	弥生土部	礎	弥生後期前半	残存高5.2	口縁部縁片	外：ハケム、横ナズ 内：ハケム、横ナズ	外：口幅17.4 残存高7.0 内：口幅17.4 残存高7.0	A: 中: 3mm C: 石 石、石、遺物、ct	
235	192深溝	弥生土部	礎	弥生後期前半	残存高6.2	口縁部1/6	外：タタキのみハケム、横ナズ、杖状遺物 内：ハケムのみハケム、横ナズ	外：口幅17.4 残存高7.0 内：口幅17.4 残存高7.0	A: 少: 2mm C: 長 石、石、遺物、タナート、ct	
236	192深溝	弥生土部	礎	弥生後期前半	口幅14.0 残存高3.9	口縁部1/3	外：ハケム、横ナズ、杖状遺物 内：ハケム、横ナズ	外：口幅17.4 残存高7.0 内：口幅17.4 残存高7.0	A: 中: 3mm C: 長 石、石、遺物、ct	
237	192深溝	弥生土部	礎	弥生後期前半	口幅15.7 残存高4.2	口縁部1/6	外：ハケム、横ナズ、杖状遺物 内：ハケム、横ナズ	外：口幅17.4 残存高7.0 内：口幅17.4 残存高7.0	A: 中: 3mm C: 長 石、石、遺物、ct	
238	192深溝	弥生土部	礎	弥生後期前半	残存高3.6	口縁部縁片	外：タタキのみハケム、横ナズ 内：ハケム、横ナズ	外：口幅17.4 残存高7.0 内：口幅17.4 残存高7.0	A: 少: 2mm C: 長 石、石、遺物、タナート、ct	
239	192深溝	弥生土部	礎	弥生後期前半	口幅15.7 残存高4.9	口縁部1/6	外：タタキ、指組瓦のみ横ナズ 内：タタキ、横ナズ	外：口幅17.4 残存高7.0 内：口幅17.4 残存高7.0	A: 少: 2mm C: 長 石、石、遺物、タナート	
240	192深溝	弥生土部	礎	弥生後期	口幅14.6 残存高4.6	口縁部1/6	外：タタキ、横ナズ 内：指組瓦、横ナズ	外：口幅17.4 残存高7.0 内：口幅17.4 残存高7.0	A: 少: 2mm C: 長 石、石、遺物、ct	
241	192深溝	弥生土部	礎	弥生後期前半	残存高4.3	口縁部縁片	外：タタキ、横ナズ 内：ハケム、横ナズ	外：口幅17.4 残存高7.0 内：口幅17.4 残存高7.0	A: 少: 2mm C: 長 石、石、遺物、ct	
242	192深溝	弥生土部	礎?	弥生後期前半	底径6.0 残存高5.7	底部のみ	外：タタキ、指組瓦、ハケム 内：ナズ、ハケム	外：口幅17.4 残存高7.0 内：口幅17.4 残存高7.0	A: 中: 3mm C: 長 石、石、遺物	
243	192深溝	弥生土部	扉縁	弥生後期前半	底径4.0 残存高6.5	底部のみ	外：タタキ、指組瓦のみ横ナズ 内：タタキのみハケム	外：口幅17.4 残存高7.0 内：口幅17.4 残存高7.0	A: 中: 3mm C: 長 石、石、ct	内面、扉縁している

番号	遺構・部位	類別	遺構	時期・形式名 (番号形式) ?	計測値 (cm)	写真等	説明	調査	出土・形状・数量	備考
244	192棟跡	弥生土跡	鉢	弥生中前期遺構 (番号不明) ?	直径10.0 残存高さ1.7	外：ナズ、ミガキ 内：ハケムのみナズ、ミガキ	底部のみ	外：にぶい遺構01076/4 内：にぶい遺構01077/4	A：中：2mm C：長 高、長石、雲母	内面に漆が付着
245	192棟跡	弥生土跡	壺	弥生後期前半	直径4.7 残存高さ0.3	外：ナズ、ミガキ 内：ナズ、ミガキ	底部のみ	外：残高約01072/2 内：にぶい遺構01076/4 底：にぶい遺構01077/4	A：中：5mm C：長 高、長石、雲母、チャート	内面に漆が付着
246	192棟跡	弥生土跡	小形鉢	弥生後期	残存高さ2.7	外：ナズ、ミガキ 内：ナズ、ミガキ	1/4	外：にぶい遺構01074/4 内：にぶい遺構01077/4	A：中：3.4mm C：長 高、長石、チャート、ct	
247	192棟跡	弥生土跡	小形鉢	弥生後期前半	口径13.4 脚高0.3	外：ナズ、ハケム、ミガキ 内：ナズ	1/2	外：にぶい遺構01076/4 内：にぶい遺構01076/2	A：少：3mm C：長 高、長石、雲母	
248	192棟跡	弥生土跡	小形器台	弥生後期後半～ 庄内？	残存高さ4.7	不明	脚部のみ	外：脚2.01076/6 内：脚2.01076/2	A：中：2.5mm C：長 高、長石、ct	
249	192棟跡	弥生土跡	高杯	弥生後期前半	残存高さ0.4	外：ミガキ 内：ナズ	脚部のみ	外：にぶい遺構01077/3 内：にぶい遺構01077/4	A：多：5mm C：長 高、長石、チャート、雲 母、ct	
250	192棟跡	弥生土跡	高杯	弥生後期前半	残存高さ1.4	外：ミガキ 内：ナズ	脚部のみ	外：にぶい遺構01077/3 内：にぶい遺構01077/4	A：少：2mm C：長 高、長石、チャート、雲 母、ct	
251	192棟跡	弥生土跡	高杯	弥生後期前半	残存高さ0.5	外：ミガキ 内：ナズ	脚部のみ	外：にぶい遺構01077/3 内：にぶい遺構01077/4	A：少：2mm C：長 高、長石、雲母、チャート	200段階に含まれていたものか？
252	192棟跡	弥生土跡	高杯	弥生後期後半～ 庄内？	残存高さ0.5	外：ミガキ 内：ナズ	脚部のみ	外：にぶい遺構01076/4 内：にぶい遺構01076/2	A：少：2mm C：長 高、長石、ct	
253	192棟跡	弥生土跡	高杯	弥生後期後半	残存高さ0.7	外：ナズ、ミガキ、雲母 内：ナズ、ミガキ、雲母	口縁部破片	外：にぶい遺構01076/3 内：新形高約01076/2	A：少：4mm C：石 高、長石、雲母、チャート	
254	192棟跡	弥生土跡	高杯or器台	弥生後期前半	直径18.5 残存高さ0.8	外：ナズ、ミガキ、雲母 内：ナズ、ミガキ、雲母	口縁部破片	外：にぶい遺構01076/3 内：新形高約01076/2	A：少：4mm C：石 高、長石、雲母	
255	194棟跡	土器跡	小形丸底土器	弥生	口径6.9 脚高0.2	外：ハケム、雲母 内：ハケム、雲母	4/5	外：脚01077/6 内：脚01077/6	A：多：2mm C：長 高、長石、チャート	底部の墨土層に埋没中 遺部、墨土層に厚化
256	194棟跡	弥生土跡	壺	弥生後期後半～ 庄内？	口径10.2 脚高12.1	外：ナズ、指環圧痕、ミガキ、横ナズ 内：ナズ、ミガキ	口縁部1/2 体部1/2	外：にぶい遺構01076/3 内：にぶい遺構01076/4	A：中：4.5mm C：石 高、長石、チャート、雲 母、ミガキ、指環	外面に墨あり
257	194棟跡	弥生土跡	壺	弥生後期後半～ 庄内？	口径10.2 脚高12.1	外：ナズ、指環圧痕、ミガキ、横ナズ 内：ナズ、ミガキ	口縁部破片	外：にぶい遺構01077/3 内：にぶい遺構01077/4	A：中：3.5mm C：長 高、長石、雲母、指環	
258	194棟跡	弥生土跡	鉢	弥生後期後半～ 庄内？	残存高さ0.6	外：ナズ、指環圧痕、ミガキ、横ナズ 内：ナズ	口縁部破片	外：にぶい遺構01076/3 内：にぶい遺構01076/2	A：中：2.5mm C：長 高、長石、雲母	
259	194棟跡	弥生土跡	壺	弥生後期後半～ 庄内？	口径6.8 脚高14.6	外：ミガキ、横ナズ 内：ナズ、横ナズ	4/5	外：にぶい遺構01076/3 内：にぶい遺構01076/2	A：中：2mm C：長 高、長石、雲母	
260	194棟跡	弥生土跡	瓶or器台	弥生後期後半～ 庄内？	残存高さ7.3	外：ナズ、竹文、横文、取付付 内：ナズ、ハケムのみナズ、ミガキ	破片	外：にぶい遺構01076/3 内：にぶい遺構01076/2	A：中～多：B：4mm C： 高、長石、雲母、ct	
261	194棟跡	弥生土跡	集合口縁蓋	弥生後期後半～ 庄内？	残存高さ0.2	外：ナズ、竹文、横文、取付付 内：ナズ、ハケムのみナズ、ミガキ、指環圧痕	脚部のみ	外：にぶい遺構01077/3 内：にぶい遺構01077/2	A：中～多：B：2mm C： 高、長石、雲母、チャート	
262	194棟跡	弥生土跡	壺	弥生	口径6.8 脚高14.6	外：新形高約01077/3 内：ナズ	破片	外：にぶい遺構01077/3 内：新形高約01077/2	A：多：B：3mm C：長 高、チャート、石	

番号	遺構・部位	類別	設備	時期・形式名	計測値 (cm)	残存率	形状・形式名	位置	出土・形状・設備	備考
263	194棟跡	弥生/土師器	甕	庄内			破片	外：ナツテ、黒線模文、意匠模文、突縁云 内：少～多、口内面縁あり(突縁の1/2はタタキ) 断：灰白01076/3	A：中～多 B：3.5mm C： 長石、石英、ナツテ、 珪石	
264	194棟跡	弥生/土師器	甕	庄内	残存高さ3		破片	外：ナツテ、黒線模文 内：ナツテ、黒線模文 断：灰白01076/6	A：中～多 B：4mm C： 石英、長石、石英、ナツテ、 珪石	
265	194棟跡	弥生土師	直口甕	弥生後期	口縁16.0 残存高さ2.2		口縁部1/2	外：ハタタキ、横ナツテ、管管文 内：ミガキ 断：灰白01076/5	A：少～中 B：2.3mm C： 長石、石英、ナツテ、珪 石	
266	194棟跡	弥生土師	甕	弥生中期(遺構番号不明)	残存高さ5.8		破片	外：灰黒色 01076/2 内：灰黒色 01076/2 断：灰白01076/2	A：中～多 B：3mm C：珪 石、石英、ナツテ、珪 石	モミ土層あり
267	194棟跡	弥生/土師器	組合口縁甕	庄内古	残存高さ2.7		口縁部1/6	外：ナツテ、印形模文、管管文、波状文、 如目文 内：ナツテ 断：灰白01076/2	A：中 B：1.5mm C：長 石、石英、ナツテ、珪 石	
268	194棟跡	弥生土師	甕	弥生後期	残存高さ2		口縁部1/10	外：ハタタキ、横ナツテ 内：横ナツテ、ハタタキ 断：灰黒色 01076/3	A：多 B：1mm C：珪 石、石英、長石、雲母	生駒山西麓の粘土
269	194棟跡	弥生土師	甕	弥生後期末	残存高さ2.9		1/A	外：タタキ 内：タタキ 断：灰黒色 01076/2	A：中 B：5mm C：長 石、石英、ナツテ、珪 石	
270	194棟跡	弥生/土師器	甕	弥生後期末～ 庄内後	残存高さ4		口縁部1/7	外：タタキ、指形正直、横ナツテ 内：板状工具によるナツテ、横ナツテ 断：灰白01076/2	A：少 B：1mm C：石 灰、長石、雲母	
271	194棟跡	弥生土師	甕	弥生後期末	口縁11.3 器高14.4		ほぼ完全	外：ナツテ、タタキ、指形正直、横ナツテ 内：ナツテ、横ナツテ 断：灰白01076/2	A：少 B：3mm C：長 石、石英、珪石	外周に黒付付層
272	194棟跡	弥生土師	甕	弥生後期末	口縁13.7 残存高さ16.4		縁部1/7 口縁の一部	外：ナツテ、指形正直、タタキ 内：ナツテ 断：灰白01076/1	A：中～多 B：5mm C： 雲母、石英、ナツテ、 珪石、珪石	
273	194棟跡	弥生土師	甕	弥生後期	残存高さ7.0		1/3	外：ナツテ、指形正直、タタキ 内：ナツテ 断：灰黒色 01076/3	A：中 B：4.5mm C：長 石、石英、雲母	
274	194棟跡	弥生土師	甕	弥生後期末	残存高さ2.1		口縁部1/5	外：タタキ?、横ナツテ 内：ナツテ、横ナツテ 断：灰黒色 01076/1	A：中～多 B：5.5mm C：長石、石英、雲母	
275	194棟跡	弥生土師	甕	弥生後期末	口縁17.0 残存高さ0.5		口縁部1/8	外：ナツテ、タタキ、横ナツテ 内：ナツテ、横ナツテ 断：灰黒色 01076/3	A：中～多 B：4mm C： 珪石、石英、珪石	モミ土層あり
276	194棟跡	弥生土師	甕	弥生後期前半	残存高さ3.7		口縁部1/10 完成	外：横ナツテ、波状模 内：横ナツテ、タタキ 断：灰黒色 01076/4	A：中～多 B：4mm C： 中灰、長石	
277	194棟跡	弥生/土師器	甕	弥生後期末～ 庄内?	口縁12.6 残存高さ3.1		底部1/2	外：横ナツテ、波状模 内：横ナツテ、波状模 断：灰黒色 01076/6	A：中～多 B：5mm C： 長石、石英、珪石(左縁部付)	
278	194棟跡	弥生土師	甕	弥生中期(遺構番号不明)	器高6.4 残存高さ3.4		底部のみ	外：横ナツテ、波状模 内：横ナツテ、波状模 断：灰黒色 01076/2	A：多 B：4.5mm C：角 閃石、石英、長石、珪 石	生駒山西麓の粘土
279	194棟跡	彌生土師	器鉢	彌生後期?	器高3.8 残存高さ7.2		底部のみ	外：条痕 内：ナツテ 断：灰白01076/4	A：多 B：5mm C：石 灰、長石、珪石	生駒山西麓の粘土
280	194棟跡	弥生/土師器	甕	弥生後期末～ 庄内?	器高1.8 残存高さ3.0		底部のみ	外：ハタタキ、タタキ 内：ナツテ 断：灰黒色 01076/4	A：中 B：4mm C：長 石、石英、珪石	横成割に穿孔
281	194棟跡	弥生土師	甕	弥生後期末	器高3.4 残存高さ2.7		底部のみ	外：ハタタキ、タタキ 内：ナツテ 断：灰白01076/4	A：中 B：4mm C：長 石、石英、珪石	

番号	遺構・部位	類別	遺構	時期・形式	計測値 (cm)	保存率	特徴	位置	出土・石片・遺物	備考
282	194棟跡	弥生土器	底部	弥生後期末?	底径3.6 残存高3.9	底部のみ	外:ナズ 内:ナズ	外:白土質1076/2 内:灰褐色1076/3	A:少 径:3mm C:長 径:石片、チャート	破産時に穿孔
283	194棟跡	弥生/土器跡	底部	区内?	残存高3.5	底部のみ	不明	外:灰褐色1076/4 内:白土質1076/4	A:少~多 B:3.5mm C:長径:石片、チャート、 石、炭	跡土中に破片が入って いた破産あり
284	194棟跡	弥生/土器跡	底部	区内?	残存高3.8	底部のみ	不明	外:灰褐色1076/5 内:白土質1076/5	A:少 径:4mm C:石 片、チャート、 炭、ct	
285	194棟跡	弥生土器	底部	弥生後期末	底径4.8 残存高3.6	底部のみ	外:ナズ、タタキ 内:板状工具によるナズ	外:黒灰1076/1 内:白土質1076/2	A:少~多 B:3mm C:石 片、炭、チャート	外周に黒染あり
286	194棟跡	弥生土器	底部	弥生後期	底径3.5 残存高2.6	底部のみ	外:ナズ、タタキ 内:ナズ	外:灰褐色1076/2 内:白土質1076/4	A:少 B:3mm C:石 片、石炭、チャート、 石、炭	外周に黒染あり
287	194棟跡	弥生土器	底部	弥生後期	底径4.8 残存高2.7	底部のみ	外:不明 内:ナズ	外:白土質1076/4 内:灰褐色1076/4	A:少~多 B:4mm C: 長径:石片、炭、ct	跡土中に破片が多く 入っていた破産あり
288	194棟跡	弥生土器	底部	弥生後期	底径4.2 残存高3.6	底部のみ	外:ナズ、タタキ 内:板状工具によるナズ	外:白土質1076/4 内:黒灰1076/4	A:少~多 B:6mm C: 長径:石片、チャート、 石、炭	内面、黒染している
289	194棟跡	弥生/土器跡	壁	区内?	底径2.4 残存高3.5	底部1/2	外:タタキ 内:ハタケ?	外:灰褐色1076/3 内:黒灰1076/3	A:少 径:3mm C:長 径:石片、チャート	内・外底部に黒染あり
290	194棟跡	弥生土器	壁	弥生後期	底径4.4 残存高3.6	底部3/4	外:ナズ、タタキ 内:板状工具によるナズ	外:灰褐色1076/4 内:白土質1076/4	A:中 径:3mm C:石 片、長石、黒炭、ct	
291	194棟跡	弥生土器	壁	弥生後期	底径3.9 残存高3.4	底部のみ	外:ナズ、タタキ 内:ナズ	外:白土質1076/4 内:黒灰1076/4	A:少 B:1.5mm C:石 片、長石、黒炭	破産時に穿孔
292	194棟跡	弥生土器	壁	弥生後期後半	底径4.2 残存高1.2	底部のみ	外:黒灰瓦、タタキ 内:板状工具によるナズ	外:黒灰1076/1 内:白土質1076/2	A:少~中 B:2.5mm C: 長径:石片、チャート、 炭、ct	
293	194棟跡	弥生土器	底口蓋	区内?	口径15.8 残存高4.5	口縁部1/5	不明	外:白土質1076/5 内:白土質1076/5	A:多 B:3mm C:長 径:石片、チャート、 炭、ct	
294	194棟跡	弥生土器	有蓋高杯	弥生後期後半	底径3.7	破片	不明 (ナズのちぎれか?)	外:白土質1076/4 内:白土質1076/4	A:中~多 B:2mm C: 長径:石片、チャート、 炭、ct	
295	194棟跡	弥生土器	有蓋高杯	弥生後期後半	底径3.5	1/10残破	外:不明? 内:ミダリ?	外:白土質1076/3 内:白土質1076/3	A:中 B:3.5mm C:石 片、長石、黒炭	
296	194棟跡	弥生土器	有蓋高杯	弥生後期後半	口径19.1 底径14.1	2/3	外:板状工具によるナズ、ミダリ 透かし孔4	外:白土質1076/3 内:白土質1076/3	A:中~少 B:2mm C: 長径:石片、チャート、 炭、ct	
297	194棟跡	弥生土器	有蓋高杯	弥生後期末	底径4.0	1/10残破	外:ミダリ? 内:不明?	外:白土質1076/3 内:白土質1076/3	A:中 B:3.5mm C:石 片、長石、黒炭	
298	194棟跡	弥生/土器跡	高杯	弥生後期末~ 区内?	底径4.3	底部のみ	外:ミダリ 内:ナズ 透かし孔4	外:白土質1076/3 内:白土質1076/3	A:多 B:3.5mm C:石 片、長石、チャート、 炭	
299	194棟跡	弥生/土器跡	高杯	弥生後期末~ 区内?	底径3.0	底部のみ	外:不明 内:ナズ	外:白土質1076/3 内:白土質1076/3	A:中 B:2.5mm C:長 径:石片、黒炭、チャート	
300	194棟跡	弥生土器	高杯	弥生後期後半	底径4.8	脚部から作の 破片	外:不明 内:ナズ	外:黒灰1076/6 内:黒灰1076/6	A:少~多 B:3.5mm C:長径:石片、チャート、 炭、ct	

番号	遺構・部位	類別	遺構	時期・形式	計測値 (cm)	保存率	特徴	位置	出土・石群・調査	備考
301	194棟跡	弥生土器	高杯	弥生後期	高杯高11.4	胸部のみ	外：ミガキ 内：ナガ	外：H310/6 内：H310/6 高、長、重、ct	A: 中: 3: 5mm C: 石 高、長、重、ct	
302	194棟跡	弥生土器	大形鉢	弥生後期末?	口径34.4 器高26.5	1/4	外：ハケス、タガキ、タガキのち横ハケス、 タガキ、横ナガ 内：ナガ、ミガキ、横ナガ	外：灰白、H182/2 内：黄褐色、H187/2 高、長、重、ct	A: 中: 5mm C: 石 高、長、重、ct	
303	194棟跡	弥生土器	高杯	弥生後期	高杯高9.9	口縁部1/10	外：ナガ、横ナガ、ハケスミ 内：ナガ、横ナガ	外：灰褐色、H187/3 内：灰褐色、H187/4 高、長、重、ct	A: 中: 5mm C: 長 高、長、重、ct	外側に黒線あり
304	194棟跡	弥生土器跡	有孔鉢	弥生後期末~ 庄内古?	口径14.0 器高10.3	1/4	外：タガキ、横ナガ 内：ナガ、縦状工具によるナガミ、横ナガ	外：灰褐色、H186/3 内：にぶい、H27/10 高、長、重、ct	A: 中: 3mm C: 石 高、長、重、ct	焼成前に穿孔
305	194棟跡	弥生土器	不明	不明	不明	破片	外：不明 内：ハミミガキ	外：灰褐色、H187/4 内：灰褐色、H187/2 高、長、重、ct	A: 中: 3mm C: 石 高、長、重、ct	
306	194棟跡	弥生土器	ミニチュアア 土器		器高3.5 高杯高5.4	2/3	不明	外：にぶい、H187/4 内：にぶい、H27/10 高、長、重、ct	A: 中: 5mm C: 長 高、長、重、ct	
307	197棟跡	弥生土器	器鉢	古墳	高杯高15.7	口縁部破片	外：黄褐色の字溝 内：ナガ	外：にぶい、H187/4 内：にぶい、H27/10 高、長、重、ct	A: 中: 5mm C: 石 高、長、重、ct	生駒山西麓の粘土
309	194棟跡	石器	砥石		高杯高5.0 高杯幅2.0 高杯幅2.5 高杯厚2.5mm			砥灰屑		
310	194棟跡	木製品	刺突丸		5.4x0.8x0.3			不明		一部石化
311	194棟跡	石器	石錐 (未製品)		2.9x1.8x0.7:2.5mm			不明		
312	194棟跡	石器	石錐		4.6x2.0x0.3:3.5mm	底部		不明		
313	194棟跡	石器	横石臼		3.6x4.7x1.3:2.5mm	底部		不明		
314	194棟跡	石器	横石臼		3.9x2.7x2.7:2.2mm			不明		
315	194棟跡	石器	横石臼		3.7x2.8x1.1:1.7mm			不明		
316	194棟跡	石器	横石臼		3.4x2.8x2.1:2.4mm			不明		
317	194棟跡	石器	横石臼		3.9x1.8x0.3:2.2mm			不明		
318	194棟跡	石器	横石臼		1.9x1.8x0.1:1.1mm			不明		
319	194棟跡	石器	横石臼		1.9x1.8x0.3:0.8mm			不明		
320	194棟跡	石器	横石臼		4.1x3.2x1.8:1.0:1.3mm			不明		
321	194棟跡	石器	横石臼		高杯高6.4	口縁部破片	外：ナガ 内：ナガ	外：にぶい、H187/3 内：にぶい、H27/10 高、長、重、ct	A: 少: 3mm C: 石 高、長、重、ct	
322	265棟跡 (豊後原)	弥生土器	甕	弥生中期前半	高杯高6.4	口縁部破片	外：石錐による区画 口縁：横状口縁 内：ナガ	外：にぶい、H187/3 内：にぶい、H27/10 高、長、重、ct	A: 中: 5mm C: 石 高、長、重、ct	生駒山西麓の粘土
323	265棟跡	弥生土器	器鉢			口縁部破片				
324	265棟跡	弥生土器	器鉢			破片	外：ハケス、横ナガ 内：ナガ	外：黄褐色、H187/2 内：黄褐色、H187/2 高、長、重、ct	A: 中: 5mm C: 石 高、長、重、ct	
325	570棟跡	弥生土器	器鉢	弥生後期前半		破片	外：土錐による区画 (区画内は横状) 内：ナガ	外：黄褐色、H187/2 内：黄褐色、H187/2 高、長、重、ct	A: 多: 3mm C: 石 高、長、重、ct	生駒山西麓の粘土
326	265棟跡	弥生土器	器鉢	北白川上層		口縁部破片	口縁部欠、横状 口縁部欠、横状 内：ナガ	外：黄褐色、H187/2 内：黄褐色、H187/2 高、長、重、ct	A: 多: 5mm C: 石 高、長、重、ct	外側に黒付層
327	320棟跡	弥生土器	器鉢			破片	外：横状欠、横状 内：ナガ	外：黄褐色、H187/2 内：黄褐色、H187/2 高、長、重、ct	A: 中: 3mm C: 角 高、長、重、ct	生駒山西麓の粘土

番号	遺構・部位	種別	遺構	時期・形式名	計測値 (cm)	保存率	概要	位置	出土・石目・材質	備考
329	206礎石	縄文土部	部棟			破片	外：二枚貝糸痕 内：ナツ	外：敷瓦10763/2 断：敷瓦2.917/2	A：中：5mm C：石 断：長石、雲母	
329	205礎石	縄文土部	柱口土部		保存率63.3	柱口部分の外	外：ナツ 指環口縁 内：ナツ、指環口縁	外：土質 内：土質	A：多：3mm C：石 断：長石、雲母、ナツ ト、赤色片	
330	370礎石	縄文土部	部棟	縄文晩期		口縁部破片	口縁部破片	外：土質 内：ナツ	A：多：2mm C：石 断：長石、雲母	
331	206礎石 上層	縄文土部	部棟	縄文晩期		口縁部破片	外：二枚貝糸痕 内：ナツ	外：土質 内：土質	A：中～多：5.5mm C：石 断：長石、雲母	332と同一一体か?
332	639礎石	縄文土部	部棟			口縁部破片	口縁部破片：黒目文	外：敷瓦10762/2 断：敷瓦10762/2	A：多：2mm C：石 断：長石、雲母	
333	309礎石	縄文土部	部棟			口縁部破片	外：土質 内：ナツ	外：敷瓦10764/1 断：敷瓦10764/1	A：多：3mm C：石 断：長石、雲母	
334	639礎石	縄文土部	部棟	北白川		口縁部破片	外：土質 内：ナツ	外：土質 内：土質	A：多：3mm C：石 断：長石、雲母	
335	206礎石 南側	縄文土部	部棟	縄文晩期		破片	外：ナツ、二枚貝糸痕 内：ナツ	外：土質 内：土質	A：中：5.5mm C：石 断：長石、雲母、ナツ ト	No.331と同一一体か?
336	265礎石	縄文土部	部棟			口縁部破片	外：二枚貝糸痕 内：ナツ	外：敷瓦10764/2 断：敷瓦10764/2	A：中：3.5mm C：石 断：長石、角閃石	生駒山西麓の粘土
337	265礎石	縄文土部	部棟			口縁部破片	外：土質 内：ナツ	外：土質 内：土質	A：中～多：5mm C：石 断：長石、角閃石、赤石	生駒山西麓の粘土
338	264礎石	縄文土部	部棟	北白川		口縁部破片	外：敷瓦の土質、土質 内：ナツ	外：土質 内：土質	A：多：3.5mm C：石 断：長石、雲母、ナツ ト	
339	329礎石	縄文土部	部棟	北白川		口縁部破片	外：土質、押引文、刷取文(半輪管管に上 る)、土質 内：ナツ	外：敷瓦10764/1 断：敷瓦10764/1	A：中～多：3.5mm C：石 断：長石、角閃石	生駒山西麓の粘土 No.337と同一一体か?
340	329礎石	縄文土部	部棟	北白川		口縁部破片	外：土質 内：ナツ	外：土質 内：土質	A：多：3mm C：石 断：長石、雲母、ナツ ト	
341	329礎石	縄文土部	部棟			口縁部破片	外：半輪管管内面による平行土線 内：ナツ	外：敷瓦10763/3 断：敷瓦10763/3	A：多：3mm C：石 断：長石、雲母、ナツ ト	
342	264礎石	縄文土部	部棟			口縁部破片	外：土質、土質 内：ナツ	外：敷瓦10762/2 断：敷瓦10762/2	A：多：3mm C：石 断：長石、雲母、ナツ ト	
343	639礎石	縄文土部	部棟	北白川		口縁部破片	外：土質、土質 内：ナツ	外：敷瓦10763/1 断：敷瓦10763/1	A：少：2mm C：石 断：長石、角閃石	生駒山西麓の粘土
344	449礎石	縄文土部	部棟			破片	外：ナツ、押引文、ナツ 内：ナツ	外：敷瓦10765/1 断：敷瓦10765/1	A：中～多：3mm C：石 断：長石、角閃石	生駒山西麓の粘土
345	329礎石	縄文土部	口縁部破片	北白川		口縁部破片	外：押引文による刷取文、土質上の押引文、 口縁部破片内面に土質、その上に土質の押引文 と土質 内：ナツ	外：土質 内：土質	A：中：3mm C：石 断：長石、角閃石、雲母	生駒山西麓の粘土

番号	遺構・部位	類別	遺構	時期・形式名	計測値 (cm)	写真等	特記	位置	出土・石打・調査	備考
345	300程度	縄文土器	部鉢			口縁部破片	外：土質文、刺目文 内：ナツ	外：黒色10762/1 内：黒色10764/1	A：多：2mm C：石 灰、長石、角閃石？	生駒山西麓の地土？
347	200程度	縄文土器	部鉢			破片	外：土質文、花線 内：ナツ	外：黒色2.574/2 内：黒色10763/2 黒：黒灰2.512/2	A：多：5mm C：石 灰、長石、雲母、石英	
348	260程度	縄文土器	部鉢			破片	外：土質文、花線2条 内：ナツ	外：黒色2.516/3 内：土質文、ナツ (花線部片)	A：中～多：5.5mm C： 石灰、長石、石英、 ナツ (花線部片)	
349	440程度	縄文土器	部鉢	北白川？		破片	外：羽状花線 内：ナツ	外：黒色2.516/2 内：黒色2.516/2	A：中～多：5.5mm C： 石灰、長石、石英、 ナツ (花線部片)	
350	570程度	縄文土器	部鉢			破片	外：花線 内：不明	外：黒色2.518/2 内：黒色2.517/2	A：多：2mm C：石 灰、長石、雲母	
351	570程度	縄文土器	部鉢	船元河		口縁部1/5	外：土質文、刺目文 内：土質文、刺目文 内：工具によるナツ	外：黒色10764/1～ 黒色10765/2	A：多：3.5mm C：石 灰、長石、石英、 ナツ	
352	261程度	縄文土器	部鉢		直径9.9 残存高3.5	底部1/4	外：ナツ 内：ナツ	外：土質文10767/4 内：土質文10767/4	A：中：3.5.5mm C：石 灰、長石、雲母、 ナツ	
353	266程度	縄文土器	部鉢		直径11.4 残存高1.1	底部1/5	外：ナツ 内：指形花線、ナツ	外：土質文10765/3 内：土質文10765/3	A：多：3.5mm C：石 灰、長石、雲母、 ナツ	
354	266程度	縄文土器	部鉢		直径12.1 残存高0.1	底部1/4	外：ナツ 内：ナツ	外：土質文10767/3 内：土質文10767/3	A：多：3.5mm C：石 灰、長石、雲母、 ナツ	
355	320程度	縄文土器	部鉢	船元河	直径4.4 残存高3.2	底部1/2	外：ナツ 内：ナツ	外：土質文10767/2 内：土質文10767/2	A：多：3.5mm C：石 灰、長石、ナツ	
356	320程度 最下部	縄文土器	部鉢	船元河	直径2.2 残存高0.2	底部の小	外：ナツ、刺目文 内：ナツ	外：土質文1077/2 内：土質文10765/1	A：中～多：5.5mm C： 石灰、長石、雲母、 ナツ	外面に黒線あり
357	部5-14層	縄文土器	部鉢			口縁部破片	外：土質文、刺目文による指形花線、 刺目文、花線2条 内：ナツ	外：土質文10767/2 内：土質文10767/2	A：多：3.5mm C：石 灰、長石、ナツ、雲 母	
358	部5-14層	縄文土器	部鉢	北白川		口縁部破片	外：土質文、花線2条 内：ナツ	外：土質文10762/2 内：土質文10762/2	A：多：3.5mm C：石 灰、長石、内角石	生駒山西麓の地土 No.359と同一層位？
359	部5-14層	縄文土器	部鉢	北白川		口縁部破片	外：花線による区域外に土質文、 口縁：指状口縁 内：ナツ	外：土質文10762/3 内：土質文10762/3	A：中～多：5.5mm C： 石灰、長石、雲母、 ナツ	
360	部5-14層	縄文土器	部鉢		直径4.1 残存高2.8	底部1/5	外：ナツ 内：ナツ	外：土質文1076/3 内：土質文1076/3	A：中：3.5.5mm C：石 灰、長石、雲母、 ナツ	バツナツ産
361	部4-6層 最下部	石器	石鏃		2.2×1.9×0.3±0.5㎍	ほぼ完整	同層無量			
362	部4-6層	石器	植物繊維の 糸状物		3.3×3.1×1.2±23.4㎍	同層無量あり	同層無量あり			バツナツ産
363	部4-6層	石器	植物繊維の 糸状物		3.5×4.3×0.8±20.4㎍	一部欠損	使用による磨減あり、磨痕無量あり			バツナツ産
364	部4-6層	石器	スライムパル ー		3.9×5.6×3.1±16.4㎍	一部欠損	同層無量あり			バツナツ産
365	部4-6層	石器	部石		3.7×5.9×1.8±15.5㎍	破片	同層無量あり			部石無量は花線部？
366	265程度 部底	石器	ナツ石		2.2×4.9×1.6±76.4㎍	一部欠損	使用による磨減あり			部石
367	570程度	石器	ナツ石		10.9×9.0×5.3±789㎍	完整	ナツ石部片			部石
368	570程度	石器	ナツ石		20.1×17.0×7.6±2.0㎍	完整	ナツ石部片			部石
369	265程度	石器	部石		20.0×8.1×2.3±511.7㎍	完整	ナツ石部片			部石

番号	遺構・部位	曜日	形制	時期・形式名	計測値 (cm)	保存率	特徴	色調	跡土・石片・副産物	備考
370	265深部	石部	石部 (痕跡)		10.5×6.8×4.7 : 215.5g	欠損	使用済みあり			
371	470深部	陶文土部	陶鉢	後製後半?		口部破断片	外: ナズク?	外: 焼成色 370/2 内: 土色 370/2 断: 土色 370/2	A: 多: 3mm C: 石 断: 長石, 雲母	
372	470深部	陶文土部	陶鉢	一乗寺?7		口部破断片	外: 二枚貝殻のちナズ 内: ナズ	外: 灰黒色 370/2 内: 土色 370/2 断: 焼成 370/1	A: 中: 5mm C: 石 断: 長石, 雲母	
373	470深部	陶文土部	陶鉢	一乗寺?7		口部破断片	外: ナズ 内: ナズ	外: 灰黒色 370/2 内: 土色 370/2 断: 焼成 370/1	A: 多: 3mm C: 石 断: 長石, 雲母, ナズ	
374	470深部	陶文土部	陶鉢	一乗寺?7		口部破断片	外: 二枚貝殻 内: ナズ	外: 灰黒色 370/2 内: 土色 370/2 断: 焼成 370/1	A: 中: 多: 1.2mm C: 石 断: 長石, ナズ	内面に灰化層が付着
375	470深部	陶文土部	陶鉢			口部破断片	外: 貝類骨髄のちナズ 内: ナズ	外: 灰黒色 370/2 内: 土色 370/2 断: 焼成 370/1	A: 少: 中: 1.6mm C: 石 断: 長石, ナズ	
376	470深部	陶文土部	陶鉢			破片	外: 土層方向の辻溝, 巻貝の回廊による炭焼文 内: ナズ	外: 灰黒色 370/2 内: 土色 370/2 断: 焼成 370/1	A: 多: 1.5mm C: 石 断: 長石, ナズ	外面に灰化層付着
377	470深部	陶文土部	陶鉢	中津		破片	外: ナズ 内: ナズ	外: 灰黒色 370/2 内: 土色 370/2 断: 焼成 370/1	A: 少: 3mm C: 石 断: 長石, 雲母	外面に灰化層付着
378	470深部	陶文土部	陶鉢	講文後期中頃		破片	外: ナズ 内: ナズ	外: 灰黒色 370/2 内: 土色 370/2 断: 焼成 370/1	A: 少: 3mm C: 石 断: 長石, 雲母	
379	470深部	陶文土部	陶鉢	講文後期中頃		口部破断片	外: 土層による炭焼文, 辻溝 内: ナズ 外: 土層による炭焼文, 辻溝 内: ナズ	外: 灰黒色 370/2 内: 土色 370/2 断: 焼成 370/1	A: 少: 2.5mm C: 石 断: 長石, 雲母	
380	470深部	陶文土部	陶鉢			破片	外: 巻貝骨髄 内: ナズ	外: 灰黒色 370/2 内: 土色 370/2 断: 焼成 370/1	A: 中: 3mm C: 石 断: 長石, ナズ	
381	470深部	陶文土部	陶鉢			破片	外: 土層方向の辻溝 内: ナズ	外: 灰黒色 370/2 内: 土色 370/2 断: 焼成 370/1	A: 少: 3mm C: 石 断: 長石, 雲母	
382	470深部	陶文土部	陶鉢	中津		破片	外: 土層による炭焼文 内: ナズ	外: 灰黒色 370/2 内: 土色 370/2 断: 焼成 370/1	A: 中: 3mm C: 石 断: 長石, 雲母	
383	470深部	陶文土部	陶鉢	北白川上層?		破片	外: ナズク, 辻溝 内: ナズ	外: 灰黒色 370/2 内: 土色 370/2 断: 焼成 370/1	A: 多: 3mm C: 石 断: 長石, 外灰石, 雲母	生駒山西麓の跡土
384	470深部	陶文土部	陶鉢	北白川?		口部破断片	外: 土層による炭焼文 内: ナズ	外: 灰黒色 370/2 内: 土色 370/2 断: 焼成 370/1	A: 中: 多: 3mm C: 石 断: 長石, 外灰石, 雲母	生駒山西麓の跡土
385	470深部	陶文土部	陶鉢	中津?		破片	外: 土層文, 巻貝の辻溝 内: ナズ	外: 灰黒色 370/2 内: 土色 370/2 断: 焼成 370/1	A: 中: 3mm C: 石 断: 長石, 外灰石, 雲母	生駒山西麓の跡土
386	470深部	陶文土部	陶鉢	中津		破片	外: 土層による炭焼文 (区画内は炭焼文, 磨損) 内: ナズ	外: 灰黒色 370/2 内: 土色 370/2 断: 焼成 370/1	A: 少: 3mm C: 石 断: 長石, 雲母	外面に灰化層付着
387	470深部	陶文土部	陶鉢			口部破断片	外: 土層による炭焼文 内: ナズ	外: 灰黒色 370/2 内: 土色 370/2 断: 焼成 370/1	A: 多: 3mm C: 石 断: 長石, 雲母	
388	470深部	陶文土部	陶鉢			破片	外: 土層による炭焼文 内: ナズ	外: 灰黒色 370/2 内: 土色 370/2 断: 焼成 370/1	A: 中: 多: 3mm C: 石 断: 長石, 外灰石, 雲母	

番号	遺構・部位	類別	設置	時期・形式名	計測値 (cm)	写真等	概要	位置	出土・形状・数量	備考
389	470礎石	隅文土部	部林	北白川		破片	外：ナゾ、枕溝による区画 (区画内に瓦葺文) 内：ナゾ	外：灰黒層 0707/2 内：灰黒層 0702/1	A：少 : 1m C：石 灰、長石、チャート	
390	470礎石	隅文土部	部林	北白川		口縁部破片	外：L1燧文 口縁部：L1燧文、外縁部厚 内：ハナツク土による区画	外：黒磁石 0700/4 内：ハナツク土による区画 0706/5 外：ハナツク土による区画 0706/5 内：ハナツク土による区画 0704/2	A：多 : 2mm C：石英 灰、長石、チャート	外縁に破片付着 内面に灰黒層が付着
391	470礎石 礎石部	隅文土部	部林			破片	外：ナゾ、縦方向の柱礎2枚 内：ナゾ	外：灰黒層 0704/2 内：灰黒層 0702/2	A：多 : 2mm C：石 灰、長石、チャート	外縁に破片付着
392	470礎石	隅文土部	部林	北白川?		破片	外：L1燧文+柱礎1枚 内：ナゾ	外：灰黒層 0702/2 内：灰黒層 0702/3	A：中 : 2mm C：石 灰、長石、角閃石、雲母	生駒山西麓の粘土
393	470礎石	隅文土部	部林	北白川		破片	外：L1燧文、L1燧文、横白帯区画、円形文 内：ナゾ	外：灰黒層 0705/3 内：L1燧文 0703/3 外：黒磁石 0702/2	A：多 : 2mm C：石英 灰、長石、角閃石、cl	生駒山西麓の粘土
394	470礎石	隅文土部	部林	北白川		口縁部破片	外：ナゾ、押引文 内：ナゾ	外：灰黒層 0704/2 内：灰黒層 0702/2	A：多 : 1mm C：長 石、石英、角閃石、雲母	生駒山西麓の粘土
395	470礎石	隅文土部	部林	根木目 9		口縁部破片	外：横条文 内：ナゾ	外：黒磁石 0701/1 内：黒磁石 0704/1	A：中 : 2mm C：石 灰、長石、チャート	生駒山西麓の粘土
396	470礎石	隅文土部	部林			破片	外：枕溝 内：ナゾ、縦方向の柱礎と半月形の枕溝	外：灰黒層 0707/3 内：灰黒層 0707/3	A：少 : 2mm C：石 灰、長石、チャート	
397	470礎石	隅文土部	部林			破片	外：枕溝 内：枕溝工具によるナゾ	外：灰黒層 0717/2 内：灰黒層 0704/9	A：中 : 2mm C：石 灰、長石、チャート	
398	470礎石 礎石部	隅文土部	部林	北白川		口縁部破片	外：L1燧文+横条文 内：ナゾ	外：黒磁石 0702/2 内：黒磁石 0702/2	A：中 : 2mm C：石 灰、長石、角閃石	生駒山西麓の粘土
399	470礎石	隅文土部	部林	北白川		口縁部破片	外：L1燧文、L1燧文、L1燧文 口縁部：L1燧文 内：ナゾ	外：灰黒層 0704/3 内：ハナツク土による区画 0704/3 外：灰黒層 0702/2 内：灰黒層 0702/2	A：多 : 2mm C：角 閃石、石英、長石	生駒山西麓の粘土
400	470礎石	隅文土部	部林			破片	外：半月形枕溝文、横白帯区画文 内：ナゾ	外：灰黒層 0702/2 内：灰黒層 0702/2	A：多 : 2mm C：石 灰、長石、チャート	
401	470礎石	隅文土部	部林			口縁部破片	外：L1燧文、枕溝 口縁部：横条口縁 内：ナゾ	外：黒磁石 0702/1 内：黒磁石 0702/1	A：中 : 2mm C：石 灰、長石、チャート	内、外ともに破片付着
402	470礎石	隅文土部	部林	北白川		口縁部破片	外：L1燧文、口縁部外部区画厚 内：ナゾ	外：灰黒層 0702/3 内：ハナツク土による区画 0706/3 外：灰黒層 0702/3 内：灰黒層 0702/3	A：多 : 2mm C：石 灰、長石、雲母、チャート	生駒山西麓の粘土
403	470礎石	隅文土部	部林			破片	外：ナゾ、枕溝 内：ナゾ	外：灰黒層 0706/2 内：灰黒層 0706/3	A：多 : 2mm C：石 灰、長石、チャート	
404	470礎石	隅文土部	部林			破片	外：L1燧文、枕溝縁 内：ナゾ	外：灰黒層 0702/2 内：灰黒層 0702/2	A：中 : 2mm C：石 灰、長石、チャート	
405	470礎石	隅文土部	部林			破片	外：横条文、列形文 内：ナゾ	外：灰黒層 0702/2 内：黒磁石 0702/1 外：灰黒層 0704/2	A：中 : 2mm B：4mm C：石 灰、石英、角閃石、チャート	生駒山西麓の粘土
406	470礎石	隅文土部	部林			破片	外：枕溝による区画 内：ナゾ	外：灰黒層 0702/2 内：黒磁石 0702/1	A：中 : 2mm C：石 灰、長石、雲母、チャート	外縁に破片付着
407	470礎石	隅文土部	部林	北白川		口縁部破片	外：L1燧文 (口縁部厚をさける) 口縁部：L1燧文、L1燧文 内：ナゾ	外：灰黒層 0707/3 内：黒磁石 0703/6 外：灰黒層 0706/4	A：中 : 2mm B：4mm C：石 灰、長石、チャート	外縁に破片付着

番号	遺構・部位	類別	形状	時期・形式名	計測値 (cm)	保存率	概要	位置	出土・注記・調査	備考
408	470a遺跡	縄文土器	部鉢			口縁部破片 外：ナブ 内：ナブ		外： 灰黒色 10767/2 内： 黒色 2. 916/1	A: 中～多 B: 5.0mm C: 石 灰、長石、チャート、雲母	
409	470b遺跡	縄文土器	部鉢	黒木皿		破片	外： 黒竹管管内面による平行片、黒木文 内： ナブ	外： 灰黒色 10762/2 内： 灰黒色 10767/2 新： 黒色 10765/1	A: 多 B: 3mm C: 石 灰、長石、チャート、雲母	
410	470c遺跡	縄文土器	部鉢	北白川		破片	外： 黒土、辻溝 (黒土)、辻溝縁 (黒土) 内： ナブ	外： 黒色 10761/4 内： 黒色 10761/4 新： 灰黒色 10765/3	A: 中 B: 4.5mm C: 石 灰、長石、チャート	
411	470d遺跡	縄文土器	部鉢	北白川		破片	外： 押し目文 (黒土) 974 内： ナブ	外： 黒色 10761/3 内： 黒色 2. 916/1	A: 多 B: 2.5mm C: 石 灰、長石	
412	470e遺跡	縄文土器	部鉢			破片	外： 黒土、辻溝、黒土+辻溝による区画、 黒竹管内の辻溝縁 内： ナブ	外： 灰黒色 10762/2 内： 灰黒色 10767/2 新： 灰黒色 10765/3	A: 中～多 B: 5.0mm C: 石 灰、長石、チャート、雲母	生駒山西麓の出土?
413	470f遺跡	縄文土器	部鉢	船元遺		破片	外： 黒土、黒竹管管内面による区画 内： ナブ	外： 灰黒色 976/2 内： 黒色 2. 916/1	A: 多 B: 3.5mm C: 石 灰、長石、雲母、チャート	
414	470g遺跡	縄文土器	部鉢	船元		口縁部破片	外： 押し目文 (黒土) 5mm、押し目文 内： ナブ	外： 灰黒色 976/2 内： 黒色 2. 916/1 新： 黒色 2. 916/1	A: 中～多 B: 5.0mm C: 石 灰、長石、チャート、雲母	
415	470h遺跡	縄文土器	部鉢	船元遺		口縁部破片	外： 黒土、黒竹管管内面による区画 内： ナブ	外： 灰黒色 10764/2 内： 灰黒色 977/2 新： 灰黒色 10765/2	A: 中～多 B: 5.0mm C: 石 灰、長石、チャート、雲母	外面に黒色あり
416	470i遺跡	縄文土器	部鉢	北白川		口縁部破片	外： 黒土、黒竹管管内面による区画 内： ナブ	外： 灰黒色 10762/2 内： 灰黒色 977/2 新： 灰黒色 10765/2	A: 多 B: 3mm C: 石 灰、長石、チャート、雲母	
417	470j遺跡	縄文土器	部鉢	船元遺		破片	外： 黒土、黒竹管管内面による平行片、 辻溝縁 (黒土) 内： ナブ	外： 灰黒色 976/2 内： 黒色 2. 916/1 新： 黒色 2. 916/1	A: 中～多 B: 5.0mm C: 石 灰、長石、チャート、雲母	
418	470k遺跡	縄文土器	部鉢	船元遺 ?		破片	外： 黒土、黒竹管管内面による平行片、 内： ナブ	外： 灰黒色 10764/2 内： 灰黒色 10762/2	A: 中～多 B: 5.0mm C: 石 灰、長石、チャート、雲母	外面に黒色あり
419	470l遺跡	縄文土器	部鉢	船元皿～皿		破片	外： 黒土、黒竹管管内面による平行片、 内： ナブ	外： 灰黒色 10761/1 内： 黒色 10761/1 新： 黒色 10765/1	A: 中～多 B: 5.0mm C: 石 灰、長石、チャート、雲母、赤銅 石、雲母	
420	470m遺跡	縄文土器	部鉢	船元遺 ?		口縁部破片	外： 黒土、黒竹管管内面による平行片、 内： ナブ	外： 灰黒色 10767/2、灰白土 976/2 内： 灰黒色 10765/2 新： 黒色 2. 916/1	A: 中～多 B: 5.0mm C: 石 灰、長石、チャート、雲母、赤銅 石、雲母	
421	470n遺跡	縄文土器	部鉢	船元中皿 ?		破片	外： ハケイタの残骸のみ付着 (黒色縁土の) 内： ナブ	外： 灰黒色 976/2 内： 灰黒色 977/2 新： 灰黒色 977/2	A: 中～多 B: 5.0mm C: 石 灰、長石、チャート、雲母	
422	470o遺跡	縄文土器	部鉢	船元遺 ?		口縁部破片	外： 黒竹管管内面による平行片、黒土 内： ナブ	外： 灰白土 976/2 内： 灰黒色 977/2 新： 灰黒色 977/2	A: 中～多 B: 5.0mm C: 石 灰、長石、チャート、雲母	
423	470p遺跡	縄文土器	部鉢			破片	外： 黒土、ナブ 内： ナブ	外： 灰黒色 10765/3 内： 灰黒色 10764/2 新： 灰黒色 976/1	A: 中～多 B: 3mm C: 石 灰、長石、チャート、雲母	外面に黒色付着
424	470q遺跡	縄文土器	部鉢			破片	外： 二枚貝縁 内： 不明	外： 黒色 2. 916/1 内： 不明	A: 中 B: 5mm C: 石 灰、長石、チャート	
425	470r遺跡	縄文土器	部鉢			破片	外： 二枚貝縁 内： 二枚貝縁	外： 灰黒色 10764/2 内： 灰黒色 10765/2 新： 灰白土 973/1	A: 中 B: 5mm C: 石 灰、長石、チャート、雲母	外面に黒色付着
426	470s遺跡	縄文土器	部鉢	船元 ?		口縁部破片	外： 新設文、黒土文、白粉竹管文 内： ナブ	外： 灰黒色 973/1 内： 黒色 2. 916/1 新： 黒色 2. 916/1	A: 多 B: 3.5mm C: 石 灰、長石、チャート、雲母、赤銅石の付着	

番号	遺構・部位	類別	設置	時期・形式名	計測値 (cm)	保存率	特徴	調査	出土・形状・数量	備考
427	470礎部	縄文土部	部林	他元素		口縁部破片	外: 耳取文、後半十層目文、胡文文 内: ナブ	外: 底径 3.0/1.0 内: 底径 2.5/1.1	A: 多: 3mm C: 石 灰、長石、雲母	
428	470礎部	縄文土部	部林	大塚山		口縁部破片	外: 縁部の耳取文?、窓帯の上下に半縁竹 管内面面による半行紋 口縁部中央: 内面に窓帯の半胡文文、ナブ	外: 底径 3.0 内: 底径 2.5/0.9	A: 多: 3: 3.0mm C: 石 灰、長石、雲母	
429	470礎部	縄文土部	部林	北白川下層 1b		口縁部破片	外: C字部底縁部耳取文 内: ナブ	外: 内径 4.0/1.2 内: 径 3.5/0.9 断: 土質 黄褐色 0.07M/3	A: 中: 3mm C: 角閃 石、長石、石英、赤色砂 生駒山西麓の粘土	
430	470礎部	縄文土部	部林			口縁部破片	外: ナブ 内: ナブ	外: 底径 4.0/1.2 内: 底径 3.5/0.9 断: 土質 黄褐色 0.07M/3	A: 中: 3mm C: 角閃 石、長石、長石	
431	470礎部	縄文土部	部林			口縁部破片	口縁部中央: 扇目文 内: ナブ	外: 径 4.0/1.2 内: 径 3.5/0.9 断: 土質 黄褐色 0.07M/3	A: 多: 3mm C: 角閃 石、長石、雲母	
432	470礎部	縄文土部	部林			底縁部破片	外: ナブ 内: ナブ	外: 底径 4.0/1.2 内: 底径 3.5/0.9 断: 土質 黄褐色 0.07M/3	A: 中: 3mm C: 石 灰、長石、雲母	
433	470礎部	縄文土部	部林			底縁部破片	外: ナブ 内: ナブ	外: 底径 4.0/1.2 内: 底径 3.5/0.9 断: 土質 黄褐色 0.07M/3	A: 中: 3mm C: 石 灰、長石、雲母	
434	470礎部	縄文土部	部林			底縁部破片	外: ナブ 内: ナブ	外: 底径 4.0/1.2 内: 底径 3.5/0.9 断: 土質 黄褐色 0.07M/3	A: 中: 3mm C: 石 灰、長石、雲母、クヤ ナブ	
435	470礎部	縄文土部	部林	他元素	底径 4.1 高径 5.7	底縁部破片	外: ナブ、横糸文 内: ナブ	外: 底径 4.0/1.2 内: 底径 3.5/0.9 断: 土質 黄褐色 0.07M/3	A: 多: 3mm C: 石 灰、長石、雲母	
436	470礎部	縄文土部	部林			底縁部破片	外: 耳取文? 内: ナブ	外: 底径 4.0/1.2 内: 底径 3.5/0.9 断: 土質 黄褐色 0.07M/3	A: 多: 3mm C: 石 灰、長石、クヤナブ	
437	470礎部	縄文土部	部林		底径 6.9 高径 5.8	底縁部破片	外: ナブ 内: ナブ	外: 底径 4.0/1.2 内: 底径 3.5/0.9 断: 土質 黄褐色 0.07M/3	A: 中: 3mm C: 石 灰、長石、雲母、クヤ ナブ	
438	470礎部	縄文土部	部林		底径 8.6 高径 5.9	底縁部破片	外: ナブ、クヤナブ 内: クヤナブのみ	外: 底径 4.0/1.2 内: 底径 3.5/0.9 断: 土質 黄褐色 0.07M/3	A: 中: 3mm C: 石 灰、長石、雲母	
439	470礎部	縄文土部	部林		底径 8.4 高径 5.5	底縁部破片	外: ナブ 内: ナブ	外: 底径 4.0/1.2 内: 底径 3.5/0.9 断: 土質 黄褐色 0.07M/3	A: 中: 3mm C: 石 灰、長石、雲母	
440	470礎部 最下部	縄文土部	部林			底縁部破片	外: ナブ、L字文? 内: ナブ	外: 底径 4.0/1.2 内: 底径 3.5/0.9 断: 土質 黄褐色 0.07M/3	A: 多: 3mm C: 石 灰、長石、雲母	
441	470礎部	縄文土部	部林			底縁部破片	外: ナブ 内: ナブ	外: 底径 4.0/1.2 内: 底径 3.5/0.9 断: 土質 黄褐色 0.07M/3	A: 中: 3mm C: 石 灰、長石、雲母	
442	470礎部?	縄文土部	部林			底縁部破片	外: ナブ、L字文 内: ナブ	外: 底径 4.0/1.2 内: 底径 3.5/0.9 断: 土質 黄褐色 0.07M/3	A: 中: 3mm C: 石 灰、長石、雲母、内 面に縁部付着	
443	470礎部	石部	石瓦		30.0×10.2×5.2:1.0kg	欠損	縁部あり		細孔集積付着花崗岩	
444	470礎部	石部	石瓦		28.7×18.7×6.4		底面に厚層を帯びている。側面に細孔集積を有する		細孔集積付着花崗岩	
445	470礎部	石部	石棒?		27.0×7.8×4.8:1.0kg	欠損			底面が滑らかな面を有する	

番号	遺構・部位	類別	遺構	時期・形式名	計測値 (cm)	保存率	概要	位置	跡土・土伴・地層	備考
446	477礎石	縄文土部	部鉢	北白川C	残存高208.8		外：ナゾ。枕礎による区画の間に配列した 口縁部破片に表裏 口縁：表裏口縁 内：ナゾ	外：表裏 216/4 厚172/1 内：表裏 216/2 断：表裏 214/1	A：中：B：5mm C：石 灰、長石、内包石	生駒山西麓の地土
447	477礎石	縄文土部	部鉢	北白川C			外：土質文、ナゾ。樽形形の残存 口縁部破片 表裏口縁 内：ナゾ	外：表裏 208/2 断：表裏 107/4/2	A：中：B：5mm C：石 灰、長石	生駒山西麓の地土
448	477礎石	縄文土部	部鉢	北白川C			外：神引文、「く字形」の斜状表裏文、神引文 口縁部破片：土質文 内：ナゾ	外：にぶい、表裏 107/6/2 内：表裏 107/6/1 断：表裏 107/6/1	A：中：B：5mm C：石 灰、長石、ナキヤート	生駒山西麓の地土
449	477礎石	縄文土部	部鉢	北白川C			外：ナゾ。枕礎 (遺構残?) 内：ナゾ	外：にぶい、表裏 107/7/3 内：表裏 107/7/2 断：表裏 107/7/2	A：中：B：5mm C：石 灰、長石、ナキヤート	生駒山西麓の地土
450	477礎石	縄文土部	部鉢	北白川C			外：土質文、枕礎 内：ナゾ	外：にぶい、表裏 107/8/2 内：表裏 107/8/2 断：表裏 107/8/2	A：中：多：B：3mm C：石 灰、長石、ナキヤート	生駒山西麓の地土
451	477礎石	縄文土部	部鉢	北白川C			外：土質文、残存+埋目文、土質文 口縁部破片：指で押さえた跡のみあり 内：ナゾ	外：表裏 107/8/4 内：表裏 107/8/3 断：表裏 107/8/4	A：多：5mm C：石 灰、長石、雲母、ct	生駒山西麓の地土
452	477礎石	縄文土部	部鉢	北白川C			外：土質文、残存+埋目文、土質文 内：ナゾ	外：表裏 107/8/2 内：表裏 107/8/2 断：表裏 107/8/2	A：中：多：5mm C：石 灰、長石、雲母	生駒山西麓の地土
453	477礎石	縄文土部	部鉢	北白川C			外：土質文、残存+埋目文 内：ナゾ	外：表裏 107/8/4 内：表裏 107/8/4 断：表裏 107/8/4	A：中：多：5mm C：石 灰、長石、雲母	生駒山西麓の地土
454	477礎石	縄文土部	部鉢	北白川C			外：土質文、残存+埋目文、土質文 口縁部破片 内：ナゾ	外：表裏 107/8/2 内：表裏 107/8/2 断：表裏 107/8/2	A：中：多：5mm C：石 灰、長石、雲母、ct	生駒山西麓の地土
455	477礎石	縄文土部	部鉢	北白川C			外：土質文、残存+埋目文、土質文 口縁部破片 内：ナゾ	外：表裏 107/8/2 内：表裏 107/8/2 断：表裏 107/8/2	A：中：多：5mm C：石 灰、長石、雲母	生駒山西麓の地土
456	477礎石	縄文土部	部鉢	北白川C			外：土質文、残存+埋目文、土質文 口縁部破片 内：ナゾ	外：表裏 107/8/2 内：表裏 107/8/2 断：表裏 107/8/2	A：中：多：5mm C：石 灰、長石、雲母	生駒山西麓の地土
457	477礎石	縄文土部	部鉢	北白川C			外：土質文、残存+埋目文、土質文 口縁部破片 内：ナゾ	外：表裏 107/8/2 内：表裏 107/8/2 断：表裏 107/8/2	A：中：多：5mm C：石 灰、長石、雲母	生駒山西麓の地土
458	477礎石	縄文土部	部鉢	北白川C			外：土質文、残存+埋目文、土質文 口縁部破片 内：ナゾ	外：表裏 107/8/2 内：表裏 107/8/2 断：表裏 107/8/2	A：中：多：5mm C：石 灰、長石、雲母	生駒山西麓の地土
459	477礎石	縄文土部	部鉢	北白川C			外：土質文、残存+埋目文、土質文 口縁部破片 内：ナゾ	外：表裏 107/8/2 内：表裏 107/8/2 断：表裏 107/8/2	A：中：多：5mm C：石 灰、長石、雲母	生駒山西麓の地土
460	641礎石	縄文土部	部鉢	縄文後遺前半	口縁32.6 残存高206.4		外：土質文、残存 内：ナゾ	外：表裏 107/8/2 内：表裏 107/8/2 断：表裏 107/8/2	A：中：B：5mm C：石 灰、長石、雲母	外面に漆が付着
461	625礎石	縄文土部	部鉢	縄文中期末?			外：土質文、残存 内：ナゾ	外：表裏 107/8/2 内：表裏 107/8/2 断：表裏 107/8/2	A：中：B：5mm C：石 灰、長石、雲母	外面に漆が付着
462	625礎石	縄文土部	部鉢	縄文中期末?			外：土質文、残存 内：ナゾ	外：表裏 107/8/2 内：表裏 107/8/2 断：表裏 107/8/2	A：中：B：5mm C：石 灰、長石、雲母	外面に漆が付着
463	641礎石	縄文土部	部鉢	縄文後			外：土質文、残存 内：ナゾ	外：表裏 107/8/2 内：表裏 107/8/2 断：表裏 107/8/2	A：中：B：5mm C：石 灰、長石、雲母	外面に漆が付着

番号	遺構・部位	類別	遺構	時期・形式名	計測値 (cm)	写真等	特筆	位置	出土・形状・数量	備考
464	641礎石	縄文土器	部鉢	黒木Ⅱ		口縁部破片	外：継糸文 内：ナツ	外：灰被 ₂ 316/2 内：灰被 ₂ 317/1	A：多：3：5mm C：石 黒、長石、角閃石、雲母 生駒山西麓の粘土	
465	641礎石	縄文土器	部鉢	黒木Ⅱ		破片	外：継糸文、片断竹管内面にによる文様 (産瓦 の印) 内：ナツ	外：灰被 ₂ 316/2 351M/1 内：灰被 ₂ 316/2 外：ナツ	A：中：3：5mm C：石 黒、長石、雲母、チャート 生駒山西麓の粘土	
466	613土坑	縄文土器	部鉢	北白川	残存高さ7	口縁部破片	外：ナツ	外：灰被 ₂ 317/2 内：継糸文、黒文、角閃石、 雲母	A：中：3：5mm C：石 黒、長石、雲母、チャート 生駒山西麓の粘土	
467	613土坑	縄文土器	部鉢			口縁部破片	外：ナツ、灰被 口縁部：継糸文	外：灰被 ₂ 317/4 内：継糸文、黒文、角閃石、 雲母	A：中：3：5mm C：石 黒、長石、雲母、チャート 生駒山西麓の粘土	
468	450落ち込み	縄文土器	部鉢	北白川		口縁部破片	口縁部：継糸文、黒文、 角閃石、黒文、片断竹管 内：不明	外：灰被 ₂ 317/2 内：灰被 ₂ 317/2	A：多：3：5mm C：石 黒、長石、雲母、チャート 生駒山西麓の粘土	
469	615-6a層 (前)	縄文土器	部鉢	成徳		口縁部破片	外：灰被 ₂ による文様 口縁部：継糸文、黒文、 角閃石、黒文、片断竹管 内：ナツ	外：灰被 ₂ 317/2 内：継糸文、黒文、角閃石、 雲母	A：多：3：5mm C：石 黒、長石、雲母、チャート 生駒山西麓の粘土	
470	615-6b層 (前)	縄文土器	部鉢	成徳		口縁部破片	外：灰被 ₂ による文様 口縁部：継糸文、黒文、 角閃石、黒文、片断竹管 内：ナツ	外：灰被 ₂ 317/2 内：継糸文、黒文、角閃石、 雲母	A：多：3：5mm C：石 黒、長石、雲母、チャート 生駒山西麓の粘土	
471	450落ち込み	縄文土器	部鉢	縄文中層末	残存高さ7.5	底部3/5	縄文中層末	外：灰被 ₂ 317/2 内：継糸文、黒文、角閃石、 雲母	A：多：3：5mm C：石 黒、長石、雲母、チャート 生駒山西麓の粘土	
472	450落ち込み	縄文土器	部鉢	縄文中層末	残存高さ7.8	底部1/2	縄文中層末	外：灰被 ₂ 317/2 内：継糸文、黒文、角閃石、 雲母	A：多：3：5mm C：石 黒、長石、雲母、チャート 生駒山西麓の粘土	
473	450落ち込み	縄文土器	部鉢	縄文中層末	残存高さ2.6	底部のみ	縄文中層末	外：灰被 ₂ 317/2 内：継糸文、黒文、角閃石、 雲母	A：多：3：5mm C：石 黒、長石、雲母、チャート 生駒山西麓の粘土	
474	615-14層	縄文土器	部鉢	縄文中層末	残存高さ8	底部1/4	縄文中層末	外：灰被 ₂ 317/2 内：継糸文、黒文、角閃石、 雲母	A：多：3：5mm C：石 黒、長石、雲母、チャート 生駒山西麓の粘土	
475	615-14層	石器	石鏃(木製品)		3.4×3.1×0.3×0.3×3.1		多端が作り出されてない 凹部あり	外：灰被 ₂ 317/2 内：継糸文、黒文、角閃石、 雲母	A：多：3：5mm C：石 黒、長石、雲母、チャート 生駒山西麓の粘土	
476	615-14層	石器	石鏃		1.8×1.7×0.3×0.6			外：灰被 ₂ 317/2 内：継糸文、黒文、角閃石、 雲母	A：多：3：5mm C：石 黒、長石、雲母、チャート 生駒山西麓の粘土	
477	615-14層	石器	磨石		2.1×1.8×0.8×2.2			外：灰被 ₂ 317/2 内：継糸文、黒文、角閃石、 雲母	A：多：3：5mm C：石 黒、長石、雲母、チャート 生駒山西麓の粘土	
478	615-14層	石器	石鏃		3.1×2.7×1.2×0.9			外：灰被 ₂ 317/2 内：継糸文、黒文、角閃石、 雲母	A：多：3：5mm C：石 黒、長石、雲母、チャート 生駒山西麓の粘土	
479	615-14層	石器	石鏃		4.3×3.2×2.9×2.9			外：灰被 ₂ 317/2 内：継糸文、黒文、角閃石、 雲母	A：多：3：5mm C：石 黒、長石、雲母、チャート 生駒山西麓の粘土	
480	615-14層	石器	一次土器の 石鏃(木製品)		4.7×4.8×0.9×12.5	底部	凹部あり	外：灰被 ₂ 317/2 内：継糸文、黒文、角閃石、 雲母	A：多：3：5mm C：石 黒、長石、雲母、チャート 生駒山西麓の粘土	
481	450落ち込み	石器	石鏃(木製品)		2.8×1.3×0.4×0.7	底部	下部が欠損して重て台座のものか	外：灰被 ₂ 317/2 内：継糸文、黒文、角閃石、 雲母	A：多：3：5mm C：石 黒、長石、雲母、チャート 生駒山西麓の粘土	
482	450落ち込み	石器	石鏃		2.9×1.7×0.4×1.0	底部	凹部あり	外：灰被 ₂ 317/2 内：継糸文、黒文、角閃石、 雲母	A：多：3：5mm C：石 黒、長石、雲母、チャート 生駒山西麓の粘土	
483	450落ち込み	石器	磨石		2.0×1.4×0.3×0.9	底部	凹部あり	外：灰被 ₂ 317/2 内：継糸文、黒文、角閃石、 雲母	A：多：3：5mm C：石 黒、長石、雲母、チャート 生駒山西麓の粘土	
484	450落ち込み	石器	磨石		5.6×2.9×0.3×3.7	底部	凹部あり	外：灰被 ₂ 317/2 内：継糸文、黒文、角閃石、 雲母	A：多：3：5mm C：石 黒、長石、雲母、チャート 生駒山西麓の粘土	
485	450落ち込み	石器	磨石(磨石)		5.1×2.8×0.8×12.1	底部	凹部あり	外：灰被 ₂ 317/2 内：継糸文、黒文、角閃石、 雲母	A：多：3：5mm C：石 黒、長石、雲母、チャート 生駒山西麓の粘土	
486	615-14層	石器	磨石		3.4×3.8×1.9×15.0	底部	凹部あり	外：灰被 ₂ 317/2 内：継糸文、黒文、角閃石、 雲母	A：多：3：5mm C：石 黒、長石、雲母、チャート 生駒山西麓の粘土	
487	615-14層	石器	石鏃		1.6×0.7×0.3×0.2	1/2欠損	凹部あり	外：灰被 ₂ 317/2 内：継糸文、黒文、角閃石、 雲母	A：多：3：5mm C：石 黒、長石、雲母、チャート 生駒山西麓の粘土	
488	615-14層(前)	石器	磨石		2.0×1.7×0.3×0.7	欠損	凹部あり	外：灰被 ₂ 317/2 内：継糸文、黒文、角閃石、 雲母	A：多：3：5mm C：石 黒、長石、雲母、チャート 生駒山西麓の粘土	
489	450落ち込み	石器	磨石		3.1×5.4×1.4×3.0	底部	凹部あり	外：灰被 ₂ 317/2 内：継糸文、黒文、角閃石、 雲母	A：多：3：5mm C：石 黒、長石、雲母、チャート 生駒山西麓の粘土	
490	450落ち込み	石器	磨石		4.4×3.9×2.7×3.4	底部	凹部あり	外：灰被 ₂ 317/2 内：継糸文、黒文、角閃石、 雲母	A：多：3：5mm C：石 黒、長石、雲母、チャート 生駒山西麓の粘土	
491	450落ち込み	石器	磨石		8.9×4.3×0.9×3.4	底部	凹部あり、使用痕あり	外：灰被 ₂ 317/2 内：継糸文、黒文、角閃石、 雲母	A：多：3：5mm C：石 黒、長石、雲母、チャート 生駒山西麓の粘土	
492	615-6a層 (前)	石器	磨石		7.3×10.8×5.0×366.3	破片		外：灰被 ₂ 317/2 内：継糸文、黒文、角閃石、 雲母	A：多：3：5mm C：石 黒、長石、雲母、チャート 生駒山西麓の粘土	

番号	遺構・部位	曜日	形態	時期・形式名	計測値 (cm)	保存率	特徴	位置	出土・形状・数量	備考
493	5区土層中層	石造	すり石		5.9×6.8×4.9 : 253.3g	大損			埴輪破片	
494	5区土層中層(前)	石造	部石		5.6×6.1×4.5 : 306.4g	完形			成状石	
495	5区土層中層(前)	石造	すり石		10.7×8.0×4.8 : 642g	完形			埴輪原形花輪片	
496	5区土層中層(前)	石造	部石		8.2×8.6×7.3 : 706g	一部欠損			埴輪原形花輪片	私荘在欄前に岩面が認められる
497	5区土層中層(前)	石造	すり石		10.2×8.3×4.9 : 334.2g	一部欠損			成状石	もしくは埴輪破片?
498	5区土層中層一部	陶文土部	部鉢	北白川	直径12.3 高さ61.5	底面1/2	外：ナズ、部文(瓦文、部文?、成状?、成状?、成状?) 内：ナズ、部文(瓦文、部文?) 内：ナズ	外：黒黒 533/1 内：灰黒黄 1076/4 断：±5.5、黄黒 1076/5/4	A: 多: 5mm C: 石 灰、長石、角閃石	生駒山西麓の土士?
499	5区土層中層一部	陶文土部	部鉢	北白川	口径37.4 高さ46.9	1/2	外：ナズ、部文(部文、成状?)、成状?、成状? 内：ナズ、部文(部文、成状?)、成状?、成状? 内：ナズ、部文(部文、成状?)、成状?、成状? 内：ナズ	外：黒黒 533/1 内：灰黒黄 1076/4 断：±5.5、黄黒 1076/5/4	A: 多: 3.7mm C: 石 灰、長石、角閃石	生駒山西麓の土士
500	5区土層中層一部	陶文土部	部鉢	北白川	口径32.5 高さ54.9	3/4	外：ナズ、部文(部文、成状?)、成状? 内：ナズ、部文(部文、成状?)、成状? 内：ナズ、部文(部文、成状?)、成状? 内：ナズ	外：±5.5、黄黒 1076/4 内：灰黒黄 1076/5 断：±5.5、黄黒 1076/5/3	A: 多: 5mm C: 石 灰、長石、雲母	生駒山西麓の土士
501	5区土層中層一部	陶文土部	部鉢	北白川	直径11.0 残存高10.0	底面のみ	外：L1陶文、成状?によるナズ 内：L1陶文、成状?によるナズ 内：L1陶文、成状?によるナズ	外：灰黒黄 517/2 R334/1 内：灰黒黄 517/2 R334/1 断：±5.5、黄黒 1076/5/3	A: 多: 5mm C: 石 灰、長石、雲母	No. 502と同一個体
502	5区土層中層一部	陶文土部	部鉢	北白川	直径11.0 残存高10.0	底面のみ	外：L1陶文、成状?によるナズ 内：L1陶文、成状?によるナズ 内：L1陶文、成状?によるナズ	外：灰黒黄 517/2 R334/1 内：灰黒黄 517/2 R334/1 断：±5.5、黄黒 1076/5/3	A: 多: 5mm C: 石 灰、長石、雲母	No. 502と同一個体
503	5区土層中層一部	陶文土部	部鉢	北白川	直径12.0 残存高16.8	底面のみ	外：L1陶文、成状?によるナズ 内：L1陶文、成状?によるナズ 内：L1陶文、成状?によるナズ	外：±5.5、黄黒 1076/4 内：灰黒黄 517/2 R334/1 断：±5.5、黄黒 1076/5/3	A: 多: 3.7mm C: 石 灰、長石、角閃石	生駒山西麓の土士
504	5区土層中層一部	陶文土部	部鉢	北白川	残存高33.7	口縁部破片	外：ナズ 内：ナズ	外：黒黒 533/1 内：部文(成状?)、成状? 断：±5.5、黄黒 1076/2	A: 多: 5mm C: 石 灰、長石、雲母	No. 506と同一個体
505	5区土層中層一部	陶文土部	部鉢	北白川	直径39.3 残存高61.0	底面のみ	外：ナズ 内：ナズ	外：±5.5、黄黒 1076/4 内：部文(成状?)、成状? 断：±5.5、黄黒 1076/5/3	A: 多: 5mm C: 石 灰、長石、雲母	No. 504と同一個体
506	5区土層中層一部	陶文土部	部鉢	北白川	直径11.5 残存高18.7	破片	外：成状?によるナズ、部文(成状?)によるナズ 内：成状?によるナズ、部文(成状?)によるナズ 内：成状?によるナズ、部文(成状?)によるナズ	外：成状?によるナズ 内：部文(成状?)、成状? 断：±5.5、黄黒 1076/2	A: 多: 13mm C: 石 灰、長石、角閃石、雲母	No. 506と同一個体
507	5区土層中層一部	陶文土部	部鉢	北白川	直径32.5 残存高48.8	4/5	外：ナズ、不明 内：ナズ、不明	外：部文(成状?)、成状? 内：部文(成状?)、成状? 断：±5.5、黄黒 1076/2	A: 多: 5mm C: 石 灰、長石、角閃石、雲母	No. 506と同一個体
508	5区土層中層一部	陶文土部	部鉢	北白川	口径32.5 高さ48.8	4/5	外：ナズ、不明 内：ナズ、不明	外：部文(成状?)、成状? 内：部文(成状?)、成状? 断：±5.5、黄黒 1076/2	A: 多: 5mm C: 石 灰、長石、角閃石、雲母	生駒山西麓の土士
509	5区土層中層一部	陶文土部	部鉢	北白川	口径32.5 高さ48.8	口縁部破片	外：ナズ、不明 内：ナズ、不明	外：部文(成状?)、成状? 内：部文(成状?)、成状? 断：±5.5、黄黒 1076/2	A: 多: 5mm C: 石 灰、長石、角閃石、雲母	No. 510、511と同一個体
510	5区土層中層一部	陶文土部	部鉢	北白川	口径32.5 高さ48.8	破片	外：ナズ、不明 内：ナズ、不明	外：部文(成状?)、成状? 内：部文(成状?)、成状? 断：±5.5、黄黒 1076/2	A: 多: 5mm C: 石 灰、長石、角閃石、雲母	No. 509、511と同一個体
511	5区土層中層一部	陶文土部	部鉢	北白川	残存高33.2	破片	外：ナズ、不明 内：ナズ、不明	外：部文(成状?)、成状? 内：部文(成状?)、成状? 断：±5.5、黄黒 1076/2	A: 多: 5mm C: 石 灰、長石、角閃石、雲母	内径、高さ不明 No. 509、511と同一個体

番号	遺構・部位	類別	設置	時期・形式名	計測値 (cm)	写真等	特徴	価値	出土・形状・数量	備考
512	4区土塀南中 部	縄文土塀	部跡	北白川	口幅31.2 残存高21.2	口幅部照片	外：土間土+花崗文4條 内：ナゾ	外：灰層幅10782/2 内：灰層幅10782/2 断面：断面2.312/2	A：多：5cm C：石 灰、長石、角閃石	外、外面に黒色砂り
513	37号溝 上部上方	縄文土塀	部跡	北白川	口幅28.4 残存高28.5	1/3	外：柳材に具によるナゾ、波状花崗、花崗 内：土間土+花崗文(横より前)、柳文 内：ナゾ、柳目正産	外：土間土+花崗10786/4 幅10782/1 内：土間土+花崗10785/4 幅10782/3 断面：断面幅10785/4	A：中：多 B：20mm C： 灰、長石、雲母	外、外面に黒色砂り
514	37号溝 上部上方	縄文土塀	部跡	北白川	残存高27.2	口幅部照片	外：土間土、波状花崗(横より前) 内：ナゾ	外：土間土+花崗10783/2 内：土間土+花崗10784/2 断面：断面幅10784/2	A：多：5mm C：石 灰、長石、雲母	外、外面に黒色砂り
515	4区土塀南中 部	縄文土塀	部跡	北白川	口幅29.8 残存高21.7	口幅部1/2	外：ナゾ、横方向の柳目状の花崗砂、その他 内：ナゾ	外：灰層幅10784/2 内：灰層幅10786/4 断面：断面幅10786/3	A：中：多 B：5mm C：石 灰、長石、雲母	生駒山西麓の粘土
516	4区土塀南中 部	縄文土塀	部跡	北白川	口幅41.2 残存高19.4	口幅部1/3	外：土間土、花崗文 口幅部断面：断面幅10783/2 内：柳目正産、ナゾ	外：土間土+花崗10784/3 内：土間土+花崗10786/3 断面：断面幅10786/3	A：多：5mm C：石 灰、長石、角閃石	生駒山西麓の粘土
517	37号溝 上部上方	縄文土塀	部跡	北白川	口幅部照片	口幅部照片	外：土間土、花崗文、花崗文、芙蓉(波) 内：土間土、柳目正産	外：断面幅10781/1 内：断面幅10781/1 断面：断面2.315/1	A：中：多 B：5mm C：石 灰、長石、角閃石	生駒山西麓の粘土
518	37号溝 上部上方	縄文土塀	部跡	黒木川	口幅部照片	口幅部照片	外：土間土+花崗文による平行花崗、 ナゾのちねり方向の柳目状花崗(年輪竹管 使用)	外：断面幅10783/1 内：断面幅10783/1 断面：断面2.316/2	A：中：多 B：5mm C：石 灰、長石、角閃石	外、外面に黒色砂り付着 外 面に黒色砂り付着
519	37号溝 上部上方	縄文土塀	部跡	船元河?	口幅部照片	口幅部照片	外：土間土、柳目正産、土間土+花崗砂+柳部の ナゾのちねり方向の柳目状花崗(年輪竹管 使用)	外：断面幅10787/1 内：断面幅10787/1 断面：断面2.314/1	A：中：多 B：20mm C： 花崗、長石、角閃石、 赤色砂り	外、外面に黒色砂り付着
520	37号溝 上部上方	縄文土塀	部跡	船元河?	口幅部照片	口幅部照片	外：土間土、柳目正産、土間土+花崗砂+柳部の ナゾのちねり方向の柳目状花崗(年輪竹管 使用)	外：断面幅10787/3 内：断面幅10787/3 断面：断面2.314/1	A：多：5mm C：石 灰、長石、角閃石	外、外面に黒色砂り付着
521	37号溝 上部上方	縄文土塀	部跡	北白川	口幅部照片	口幅部照片	外：土間土+花崗文 内：ナゾ	外：断面幅10784/2 内：断面幅10784/2 断面：断面2.316/1	A：中：多 B：5mm C：石 灰、長石、雲母	外、外面に黒色砂り付着
522	37号溝 上部上方	縄文土塀	部跡	北白川	口幅部照片	口幅部照片	外：土間土+花崗文 内：ナゾ	外：断面幅10784/2 内：断面幅10784/2 断面：断面2.316/3	A：中：多 B：5mm C：石 灰、長石、雲母	外、外面に黒色砂り付着
523	37号溝 上部上方	縄文土塀	部跡	北白川	口幅部照片	口幅部照片	外：土間土による文様 内：ナゾ	外：断面幅10784/2 内：断面幅10784/2 断面：断面幅10784/2	A：中：多 B：5mm C：石 灰、長石、角閃石、 土間土、角閃石、 ナゾ	生駒山西麓の粘土
524	37号溝 上部上方	縄文土塀	部跡	北白川	壁片	壁片	外：土間土+花崗文(柳目正産)による文様 内：ナゾ	外：断面幅10784/1 内：断面幅10784/1 断面：断面2.317/4	A：中：多 B：5mm C：石 灰、長石、角閃石	外、外面に黒色砂り付着
525	37号溝 上部上方	縄文土塀	部跡	北白川	壁片	壁片	外：土間土+花崗文 内：ナゾ	外：断面幅10785/2 内：断面幅10785/2 断面：断面幅10785/2	A：多：5mm C：石 灰、長石、雲母	外、外面に黒色砂り付着
526	37号溝 上部上方	縄文土塀	部跡	北白川?	壁片	壁片	外：土間土、波状花崗砂 内：土間土+ナゾ	外：断面幅10786/1 内：断面幅10786/1 断面：断面幅10786/2	A：中：多 B：5mm C：石 灰、長石	外、外面に黒色砂り付着
527	37号溝 上部上方	縄文土塀	部跡	船元河?	壁片	壁片	外：土間土+花崗文、年輪竹管内面にによる 平行花崗	外：断面幅10787/2 内：断面幅10787/2 断面：断面幅10787/2	A：中：多 B：20mm C：石 灰、長石、雲母	外、外面に黒色砂り付着
528	37号溝 上部上方	縄文土塀	部跡	黒木川?	壁片	壁片	外：土間土、ナゾ 内：不明	外：断面幅10784/2 内：断面幅10784/2 断面：断面幅10784/2	A：中：多 B：20mm C： 灰、長石、角閃石、 雲母	外、外面に黒色砂り付着

番号	遺構・部位	説明	時期・形式名	計測値 (cm)	写真	概要	位置	出土・形状・材質	備考
S29	337段溝 上部上方	溝文土部	国書Ⅱ		破片	外：黒漆文、半戦竹管内面による平行波 内：ナガテ、黒漆文、漆片	外：直径 310、厚 3 内：直径 317/2	A: 多: 3mm C: 石 黒、長石、雲母、チャート	外面に漆片付着
S30	337段溝 上部上方	溝文土部	国書Ⅱ		口縁部破片	外：瓦割文の心線部、二枚目の判正文 内：ナガテ、黒漆文、漆片	外：直径 317/3 幅 320/0 内：直径 316/2 断面 320/0	A: 竹: 2mm C: 石 黒、長石、雲母	
S31	337段溝 上部上方	溝文土部	国書Ⅱ		口縁部破片	外：黒漆文、黒漆片、黒漆片 内：ナガテ	外：直径 317/1 内：直径 317/1 断面 320/0	A: 中～多: B: 1.5mm C: 黒、長石、チャート	
S32	337段溝 上部上方	溝文土部	国書Ⅱ		破片	外：黒漆文、爪痕文	外：直径 316/2 内：直径 316/2	A: 多: B: 3mm C: 石 黒、長石、雲母	
S33	337段溝 上部上方	溝文土部	国書Ⅱ		破片	外：上黒漆文、十字形赤文 内：ナガテ	外：直径 314/2 内：直径 316/2	A: 多: 4mm C: 石 黒、長石、雲母	
S34	337段溝 上部上方	溝文土部	国書Ⅱ		口縁部破片	外：黒漆文、半戦竹管内面による平行波 内：ナガテ、黒漆文	外：直径 317/2 内：直径 317/2 断面 320/0	A: 竹～多: B: 1.5mm C: 石、黒、長石	
S35	337段溝 上部上方	溝文土部	国書Ⅱ		口縁部破片	外：黒漆文、黒漆片、黒漆片 内：ナガテ	外：直径 317/4 内：直径 317/4 断面 320/0	A: 竹～多: B: 1.5mm C: 石、黒、長石、チャート	
S36	337段溝 上部上方	溝文土部	国書Ⅱ		破片	外：黒漆文、黒漆片、黒漆片 内：ナガテ	外：直径 317/2 内：直径 316/1 断面 316/1	A: 多: B: 3mm C: 石 黒、長石	
S37	337段溝 上部上方	溝文土部	国書Ⅱ		口縁部破片	外：半戦竹管内面による斜方向の波線のもの、 口縁部内外縁：黒漆文	外：ナガテ幅 313/1 内：直径 316/2 断面 317/2	A: 多: B: 4mm C: 石 黒、長石、雲母、チャート	
S38	337段溝 上部上方	溝文土部	大書Ⅰ		口縁部破片	外：黒漆文、黒漆文、赤漆片、赤漆文、 黒漆文、赤漆文による判正文、漆片口縁 内：ナガテ、黒漆文	外：直径 316/4/1 内：直径 316/2 断面 316/4	A: 中～多: B: 2.5mm C: 石、黒、長石、雲母	生駒山西麓の出土
S39	337段溝 上部上方	溝文土部	国書Ⅱ		底面 2/3	外：ナガテ 内：不明	外：直径 312/2 内：直径 312/2 断面 316/2	A: 中～多: B: 2.5mm C: 石、黒、長石、雲母	生駒山西麓の出土
S40	337段溝 上部上方	溝文土部	国書Ⅱ		底面 10.9 残存高 6.1	底面	外：直径 312/2 内：直径 312/2 断面 316/2	A: 中～多: B: 2.5mm C: 石、黒、長石、雲母、チャート	
S41	337段溝 上部上方	溝文土部	国書Ⅱ		底面 14.0 残存高 11.7	底面	外：直径 312/2 内：直径 312/2 断面 316/2	A: 中～多: B: 2.5mm C: 石、黒、長石、雲母、チャート	
S42	337段溝 上部上方	溝文土部	国書Ⅱ		底面 14.2 残存高 12.3	底面 1/3	外：直径 312/2 内：直径 312/2 断面 316/2	A: 中～多: B: 2.5mm C: 石、黒、長石、雲母、チャート	
S43	337段溝 上部上方	溝文土部	国書Ⅱ		底面 8.3 残存高 6.1	底面の小	外：直径 310/2 内：直径 310/2 断面 316/2	A: 中～多: B: 2.5mm C: 石、黒、長石、雲母	
S44	337段溝 上部上方	溝文土部	国書Ⅱ		底面 12.4 残存高 7.9	底面の小	外：直径 310/2 内：直径 310/2 断面 316/2	A: 中～多: B: 2.5mm C: 石、黒、長石、雲母	
S45	337段溝 上部上方	石部	国書Ⅱ		IL 4×10.0×6.6:1.0kg	石部	外：ナガテのみナガテ、4.4g 片 内：ナガテ、ナガテ	A: 中～多: B: 2.5mm C: 石、黒、長石、雲母	底面に漆片付着あり
S46	337段溝 上部上方	石部	国書Ⅱ		9.9×11.8×4.5:1.0kg	底面	外：直径 312/2 内：直径 312/2 断面 316/2	A: 中～多: B: 2.5mm C: 石、黒、長石、雲母	底面に漆片付着あり
S47	不明	溝文土部	国書Ⅱ		口縁部破片	外：黒漆文、判正文、判正文、 黒漆文、判正文による判正文、漆片口縁 内：ナガテ	外：直径 316/4 内：直径 316/2 断面 316/4	A: 中～多: B: 2.5mm C: 石、黒、長石、雲母	底面に漆片付着あり

番号	遺構・部位	類別	設置	時期・形式名	計測値 (cm)	写真等	特徴	付属	付属・形状・設置	備考
548	第16号 土階 (石)	縄文土階	円柱	柱水柱	口径47.6 高さ198(±0)	1/2	外：黒赤土、半縦竹管内面による垂直文 内：黒赤土、縦目口縁	外：黒赤土 0.18x1.1 内：黒赤土 0.18x1.1	A: 多: 3mm C: 石 灰、黒石、雲母、チャート	
549	第16号 土階 (石)	縄文土階	円柱	口縁部破片			外：不明 口縁部破片	外：灰黒土 0.17x2 内：灰黒土 0.18x3	A: 中: 3mm C: 石 灰、黒石、チャート、 赤土、長石、雲母、チャート	
550	第16号 土階 (石)	縄文土階	円柱	口縁部破片			外：黒赤土、黒目文 口縁部破片	外：黒赤土 0.17x3 内：黒赤土 0.17x3	A: 中: 3mm C: 石 灰、黒石、雲母、チャート	
551	第16号 土階 (石)	縄文土階	円柱	口縁部破片			外：赤灰文、口縁部外周に配文 内：赤灰文、黒目文、黒目口縁	外：灰黒土 0.17x2 内：灰黒土 0.17x2	A: 中: 3mm C: 石 灰、黒石、雲母、チャート	
552	第16号 土階 (石)	縄文土階	円柱	底面破片	底径5.0 高さ4.0		外：ナツ 内：ナツ	外：灰黒土 0.17x1 内：灰黒土 0.18x1	A: 多: 3mm C: 石 灰、黒石、チャート	
553	第16号 土階 (石)	縄文土階	縄張石弁 (継手)		11.0x4.0x3.6; 195.4g	欠損	使用済みあり		細粒の砂利と一握り砂	
554	717埋溝 土階下方	縄文土階	円柱	溝文中間後蓋?		口縁部破片	外：C形爪痕文、肩に引目文、半縦竹管内周 内：肩による平行状線	外：灰黒土 0.16x2 内：灰黒土 0.16x2	A: 中: 2mm C: 石 灰、黒石	
555	717埋溝 土階下方	縄文土階	円柱	北山石		破片	外：縄文型、刺目文、溝方向の波状条 内：ナツ	外：灰黒土 0.16x2 内：灰黒土 0.16x2	A: 中: 2mm C: 石 灰、黒石	
556	第16号 土階 (石)	縄文土階	円柱	溝文中間蓋		破片	外：引目文、円部文の間に波状条、波線、L形 刺目文 内：ナツ	外：灰黒土 0.16x2 内：灰黒土 0.16x2	A: 多: 3mm C: 石 灰、黒石、チャート	
557	第16号 土階 (石)	石階	縦形石礎		4.2x2.8x0.9; 13.0g	完形			ナツカイト	
558	717埋溝 土階下方	石階	石皿?		22.1x11.0x4.0; 2.0kg				細灰岩	
559	337埋溝 土階下方	縄文土階	円柱	始元目一週		口縁部破片	外：黒赤土、横溝十指目文、肩付文 内：黒赤土、縦目文	外：灰黒土 0.16x2 内：灰黒土 0.16x3	A: 中: 3mm C: 石 灰、黒石、雲母	
560	337埋溝 土階下方	縄文土階	円柱	始元目二週		口縁部破片	外：黒赤土、竹葉文、横面圧痕 口縁：波状口縁心?	外：灰黒土 0.16x2 内：灰黒土 0.16x2	A: 中: 3mm C: 石 灰、黒石、チャート	
561	337埋溝 土階下方	縄文土階	円柱	始元蓋		口縁部破片	外：半縦竹管内面による文様 口縁部破片	外：灰黒土 0.16x2 内：灰黒土 0.16x2	A: 多: 3mm C: 石 灰、黒石、雲母、チャート	
562	337埋溝 土階下方	縄文土階	円柱	始元		破片	外：黒赤土十刺目文 内：ナツ	外：灰黒土 0.16x2 内：灰黒土 0.17x2	A: 中: 3mm C: 石 灰、黒石	
563	337埋溝 土階下方	縄文土階	円柱			破片	外：黒赤土 内：ナツ	外：灰黒土 0.17x2 内：灰黒土 0.16x1	A: 中: 3mm C: チャート、黒石	
564	337埋溝 土階下方	縄文土階	円柱	始元目一週		破片	外：黒赤土、横溝、縦溝文、刺目文 内：ナツ	外：灰黒土 0.16x2 内：灰黒土 0.16x2	A: 中: 3mm C: 石 灰、黒石、チャート	
565	337埋溝 土階下方	縄文土階	円柱	始元目二週		破片	外：黒赤土、横溝、縦溝文、刺目文 内：ナツ	外：灰黒土 0.16x2 内：灰黒土 0.16x2	A: 多: 3mm C: 石 灰、黒石、チャート	
566	337埋溝 土階下方	縄文土階	円柱	始元蓋?		破片	外：半縦竹管内面による平行状線 内：ナツ	外：灰黒土 0.16x2 内：灰黒土 0.16x2	A: 中: 3mm C: 石 灰、黒石、チャート	
567	337埋溝 土階下方	縄文土階	円柱	始元目一週		破片	外：黒赤土、横溝十指目文 内：ナツ	外：灰黒土 0.16x2 内：灰黒土 0.16x2	A: 中: 3mm C: 石 灰、黒石、チャート	

番号	遺構・部位	類別	遺構	時期・形式名	計測値 (cm)	形状等	設置	内蔵	跡土・土質・状態	備考
587	645礎石	隅文土部	礎石	礎元1号		礎片	外: 瓦縄文、列瓦文 内: ナブ	外: 灰瓦2.916/1 内: 瓦縄文 断: 瓦縄文/0	A: 中~多: B: 2mm C: 石 灰、長石、雲母	
588	645礎石	隅文土部	礎石	礎元1号		口縁部礎片	外: 二枚瓦縄文による朝吹文列、半横竹管 内: 内面による平行瓦縄文、C字型爪部瓦文	外: 中~多: B: 2mm C: 石 灰、長石、雲母、チャート		
589	645礎石	隅文土部	礎石	礎元		礎片	外: 瓦縄文、列瓦文、一帯に 横かへしワキ工による朝吹文 内: ナブ	外: 灰瓦縄文1078/2 内: 灰瓦縄文1078/2 断: 灰瓦縄文1078/2	A: 多: B: 3.5mm C: 石 灰、長石、雲母	
590	645礎石	隅文土部	礎石	礎元		礎片	外: 列瓦文 内: ナブ	外: 中~多: B: 2mm C: 石 灰、長石、雲母、チャート		
591	645礎石	隅文土部	礎石	大礎山		礎片	外: 瓦縄文、実帯+C字形爪部瓦文 内: ナブ	外: 灰瓦縄文1376/2 裏面2.914/1 内: 灰瓦縄文1078/2 裏面2.914/1 断: 灰瓦縄文1376/2	A: 中: B: 2mm C: 石 灰、長石、内辰石	外面に横かへし付帯
592	654礎石	隅文土部	礎石	礎元2号		礎片	外: 半横竹管内面による平行瓦縄、縦瓦 内: ナブ	外: 灰瓦縄文197/2 内: 灰瓦縄文197/2 断: 灰瓦縄文197/2	A: 多: B: 4mm C: 石 灰、長石、チャート	
593	337礎石	石部	石皿?		一部欠損	礎片	両面に研削あり		褐色片附	
594	352礎石	石部	石皿		34.6×31.6×5.8:1.1.0m	口縁部礎片	同様に研削あり		オスガイ付	パテナ子瓦葺き付帯
595	352礎石	石部	石皿(横形)		3.4×4.3×0.3:1.1.1.1	一部欠損	方部口縁部の加工		オスガイ付	パテナ子瓦葺き
596	352礎石	石部	石皿		2.4×1.3×0.4:0.5m	足形	同様研削		オスガイ付	パテナ子瓦葺きの発達
597	352礎石	石部	横形石皿		2.3×1.4×0.4:1.3.1m	足形	同様あり		オスガイ付	
598	352礎石	石部	方石		3.4×2.8×0.5:1.1.1.0m	足形	同様に研削あり		細粒砂付	
599	352礎石	石部	石皿		36.3×26.3×0.6:1.11.2m	礎片	同様に研削あり		細粒砂付	
600	352礎石	石部	石皿		34.7×35.1×3.2:1.1.0m	礎片	研削あり		細粒砂付	
601	597礎石	隅文土部	礎石	礎元2号~ 中礎石部		口縁部礎片	外: 瓦縄文、二枚瓦の圧痕 口縁部部: 朝日文 内: ナブ	外: 中~多: B: 2mm C: 石 灰、長石、褐色片附		
602	597礎石	隅文土部	礎石	大礎山		口縁部礎片	外: 瓦縄文、実帯の上を朝吹 内: ナブ、瓦縄文	外: 灰瓦縄文197/1 断: 灰瓦縄文197/1	A: 中: B: 1mm C: 石 灰、長石、内辰石?	
603	597礎石	隅文土部	礎石	大礎山		礎片	外: 瓦縄文、実帯+C字形爪部瓦文、瓦縄文、 内: ナブ	外: 灰白338/1 内: 灰白337/1 断: 灰白337/1	A: 中: B: 2mm C: 石 灰、長石、チャート	内面に黒瓦あり
604	597礎石	隅文土部	礎石	大礎山		礎片	外: 瓦縄文、C字形爪部瓦文、実帯 内: ナブ	外: 灰2.932/1 内: 灰2.932/1 断: オナブ型337/1	A: 中: B: 2mm C: 石 灰、長石	
605	597礎石	隅文土部	礎石	大礎山		口縁部礎片	外: 瓦縄文、実帯の上を朝吹 内: ナブ、瓦縄文	外: 瓦縄文1073/2 内: 灰瓦縄文1072/2 断: 瓦縄文1072/2	A: 中~多: B: 2mm C: 石 灰、長石、内辰石	生駒山西麓の跡土
606	597礎石	隅文土部	礎石	大礎山		礎片	外: 瓦縄文、ナブ方向の実帯+半横竹管内 部面による朝吹文、横方向の実帯に朝日文 内: ナブ	外: 朝吹瓦縄文1376/2 裏面1073/1 断: 朝吹瓦縄文1376/2	A: 中~多: B: 2mm C: 石 灰、長石、内辰石	外面に横かへし付帯
607	597礎石	隅文土部	礎石	大礎山		礎片	外: 瓦縄文、横の実帯+爪部瓦文 内: ナブ	外: 中~多: B: 2mm C: 石 灰、長石 内: 中~多: B: 1.5mm C: 石 灰、長石	A: 中: B: 1.5mm C: 石 灰、長石	外面に横かへし付帯
608	597礎石	隅文土部	礎石	大礎山		礎片	外: 瓦縄文、実帯2枚、それぞれ上下に瓦部 内: ナブ	外: 瓦縄文193/1 内: 灰瓦縄文193/2 断: 瓦縄文193/1	A: 中: B: 1.5mm C: 石 灰、長石	生駒山西麓の跡土
609	597礎石	隅文土部	礎石	北白川下層目3		礎片	外: 半横竹管内面による平行瓦縄+C字形 爪部瓦文、ナブ	外: 瓦縄文193/1 内: 瓦縄文193/1 断: 瓦縄文193/1	A: 多: B: 2mm C: 石 灰、長石、内辰石	生駒山西麓の跡土

番号	遺構・部位	曜別	形種	時期・形式名	計測値 (cm)	保存率	特徴	色調	跡土・石目・附属	備考
610	597礎部	隅文土部	四角	厚板柱式		破片	外：二枚長条板、2911単位の時引文 内：二枚長条板	外：黄灰土 316/2 内：石灰、長石、赤色砂 断：灰灰土 1036/2	跡土：石目・附属 生駒山西麓の跡土	
611	644礎ち込み	隅文土部	四角			口縁部破片	外：ナブ 内：ナブ	外：黄灰土 1036/2 内：黄灰土 10786/1 断：灰灰土 1036/2	外：中：土 2mm C：石 内：中：土 2mm C：石 断：灰灰土、赤石	
612	644礎ち込み	隅文土部	四角	北白川下層目～ 目		破片	外：割付破文(上組、下組) 内：ナブ	外：黄灰土 316/2 内：黄灰土 316/2 断：にぎい、黄2 316/3	外組は破付付録 破付	
613	609礎部	石部	圓筒石序		10.4×8.4×2.8：1177.0g	完形	使用痕あり	黄灰土	破付?	
614	620礎部	石部	石瓦		36.1×30.5×15.9：27.0kg	完形		黄灰土	花崗岩 (ベツケタイト)	
615	597礎部 土壁	石部	スタレイベー		6.9×3.0×0.8：17.5g	完形		黄灰土	黄灰土	
616	609土層	石部	土直部		10.3×4.2×1.5：41.2g	完形	裏面はわががにはりばす	黄灰土	黄灰土	
617	609土層	石部	破片		7.9×3.0×1.8：36.1g	完形	厚面痕あり	黄灰土	黄灰土	
618	609土層	石部	スタレイベー		4.0×4.1×0.9：13.9g	完形?	片面は側面加工	黄灰土	黄灰土	
619	609土層	石部	破片		3.0×3.0×0.7：5.9g	完形	厚面痕あり	黄灰土	黄灰土	
620	609土層	石部	破片		3.1×2.8×1.2：15.0g	完形	厚面痕あり	黄灰土	黄灰土	
621	609土層	石部	破片		2.7×4.0×1.1：12.1g	完形	厚面痕あり	黄灰土	黄灰土	
622	609礎部	石部	土直部		5.0×2.4×0.5：15.1g	文損	下層がひたひた、裏面の底状不明	黄灰土	黄灰土	
623	609土層	石部	破片		2.6×1.7×0.3：1.4g	文損	厚面付番から割離されたものか?	黄灰土	黄灰土	
624	609土層	石部	破片		2.7×0.8×0.3：0.6g	文損	厚面付番から割離されたものか?	黄灰土	黄灰土	
625	609土層	石部	破片		1.7×1.9×0.3：1.0g	文損	厚面付番から割離されたものか?	黄灰土	黄灰土	
626	609土層	石部	破片		3.9×1.2×0.1：0.9g	文損	厚面付番から割離されたものか?	黄灰土	黄灰土	
627	609土層	石部	破片		3.4×0.3×0.1：0.02g	文損	厚面付番から割離されたものか?	黄灰土	黄灰土	
628	477礎部	石部	石直		重量13.0kg	破損	厚面痕あり	黄灰土	黄灰土	
629	317土佐	砂部						黄灰土	黄灰土	
631	154礎部	赤土土部	壁			口縁部破片		黄灰土	黄灰土	

下層確認トレンチ断面図

1. 断面図中に粒度を記載する場合の略号

pb 中礫 gr 細礫 vcs 極粗砂 cs 粗砂 ms 中砂 fs 細砂
vfs 極細砂 si シルト cl 粘土

- ・「細砂～極細砂」のように幅のあるものは、fs～vfsのように「～」で結んで表示する。
- ・「粗砂と極細砂の互層」のように、2つ以上の粒度の薄層・葉層によって構成されている場合は、「cs, vfs」のようにカンマ（「,」）で区切って列挙する。
- ・ブロック（偽礫）が含まれている場合は、sibl（シルトのブロック）のように、粒度の略号の後に「bl」をつける。例えば「極粗砂～中礫、シルトブロック含む」の場合、「vcs～pb, sibl」と表記する。
- ・「D」は現代の攪乱を示す。

2. 粒径の組み合わせの表現例

例：fs～cs-vfs～si（極細砂～シルト質〔混じり〕細砂～粗砂）

si-vfs-cs～gr（粗砂～細礫混じり極細砂質シルト）

主体を占める粒径を最初に示し、その他のものをハイフン（「-」）で結んで後に列挙する。

3. 「断面の向き」は、座標北を基準にして断面ののびる方向を計測した値

4. 断面図中に「N60° W」などと記載されたものは古流向（座標北を基準にして計測）

	極粗砂～中礫		葉理
	細砂～粗砂		有機物・植物遺体の薄層
	極細砂～粗粒シルト		火山灰
	粗粒シルト以下の泥		暗色帯（古土壌）
	ブロック（偽礫）		泥炭質シルト
	木・土器他		

※第1a層～第3a層に関しては、層厚が薄く、粒度も比較的類似しているため、見やすさに配慮して粒径の表現を省略した。

図164 断面図の凡例



図165 下層確認トレンチと断面の位置



図166 3区断面図

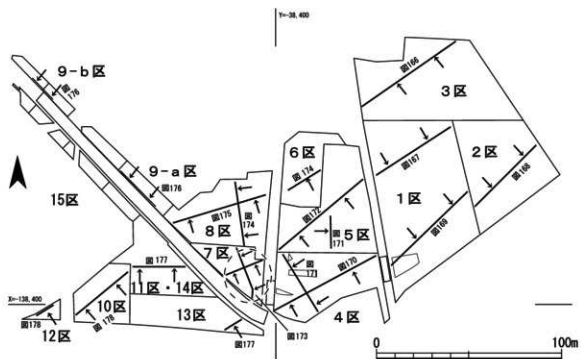
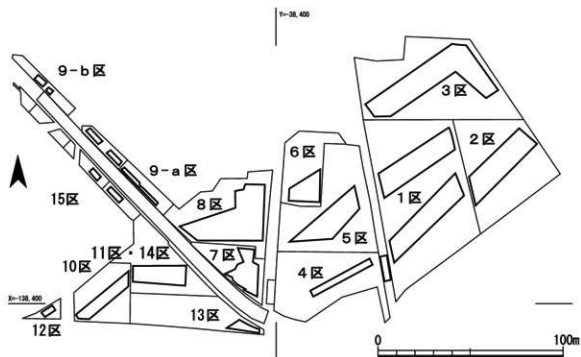

図167 1区(北側)断面図

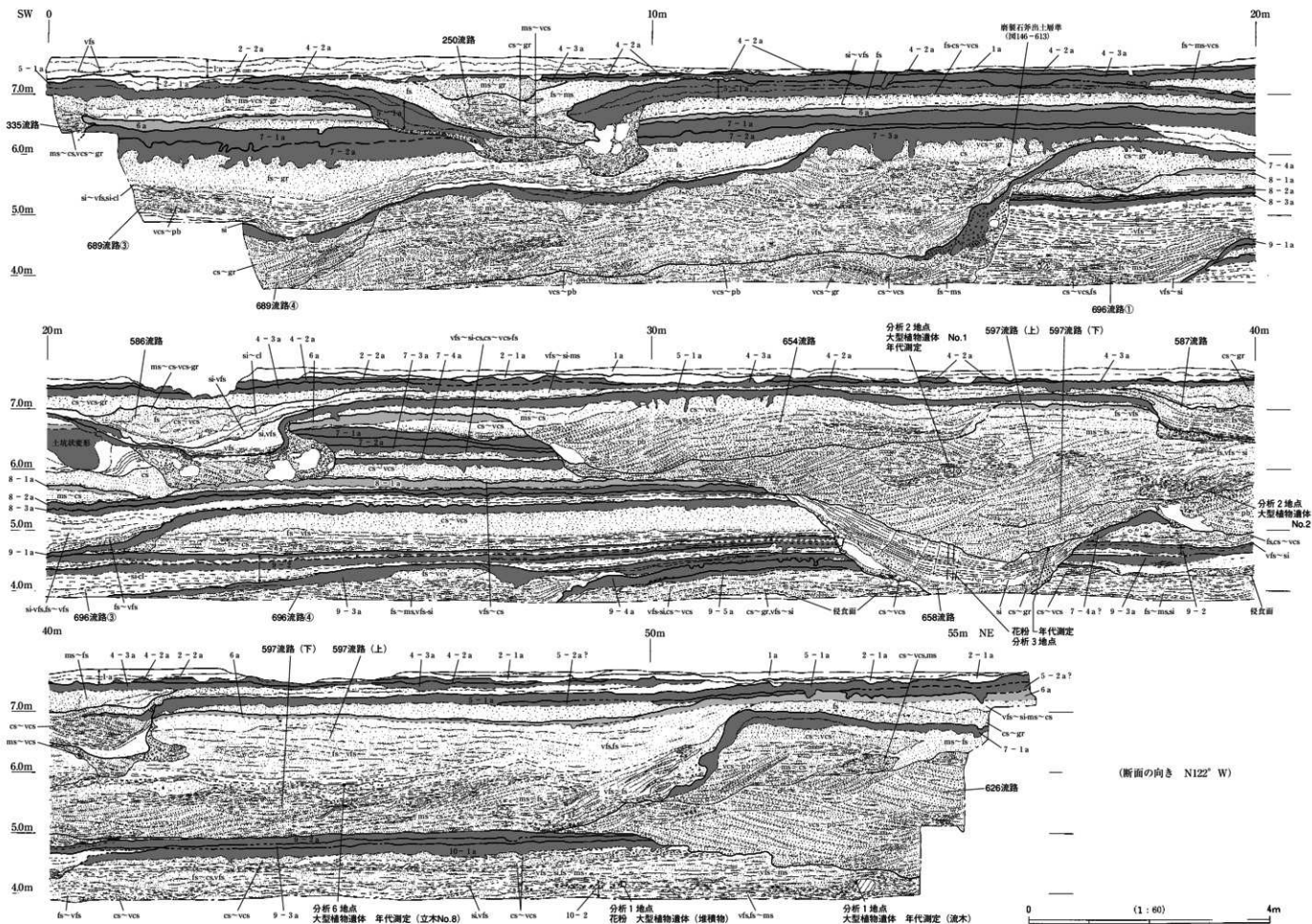

図168 2区断面図

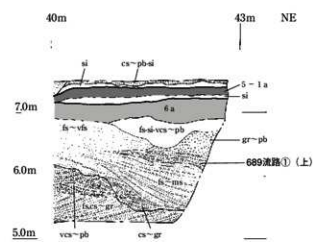
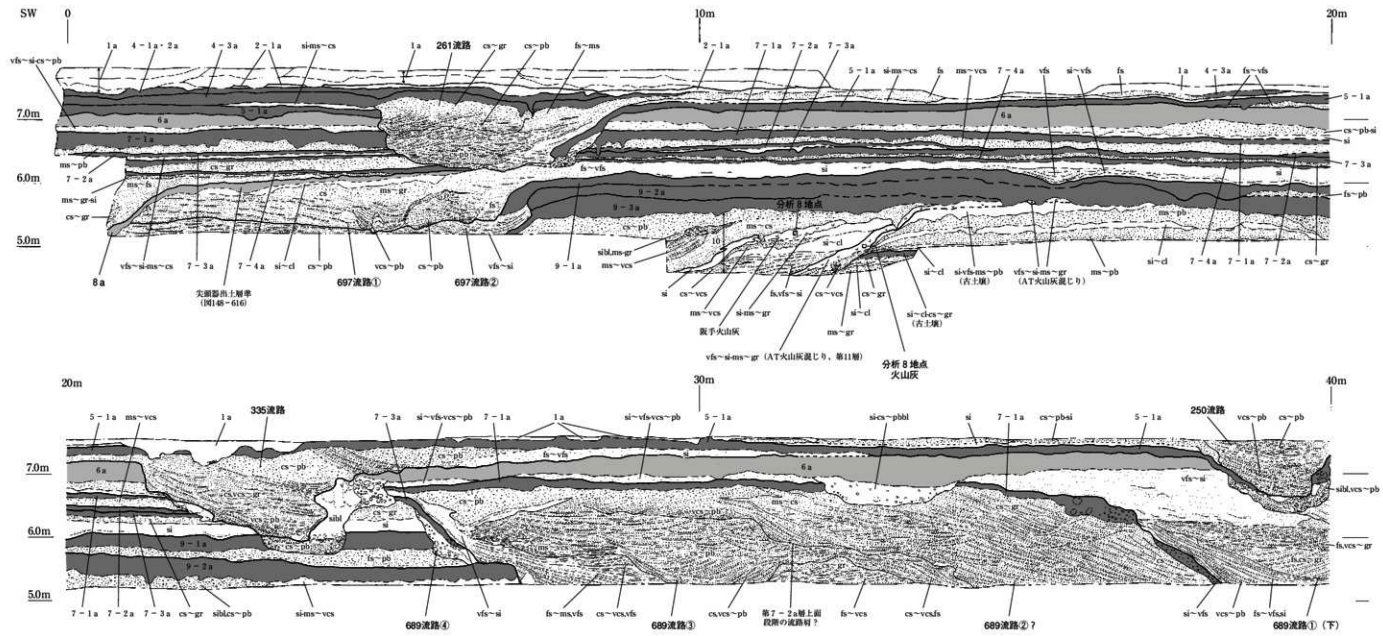

図170 4区(東西)断面図

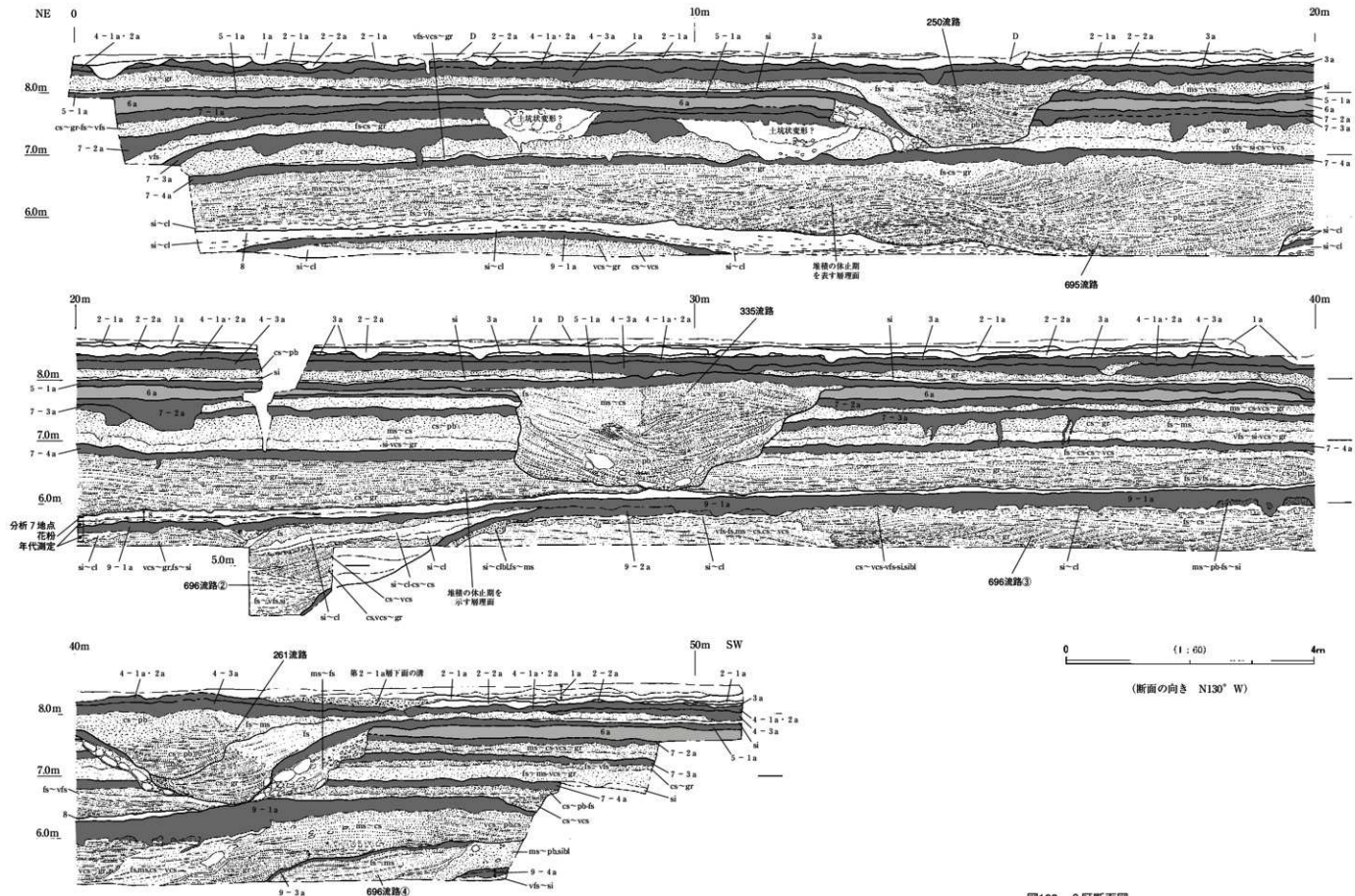

4区南北断面
(断面向き N31° W)

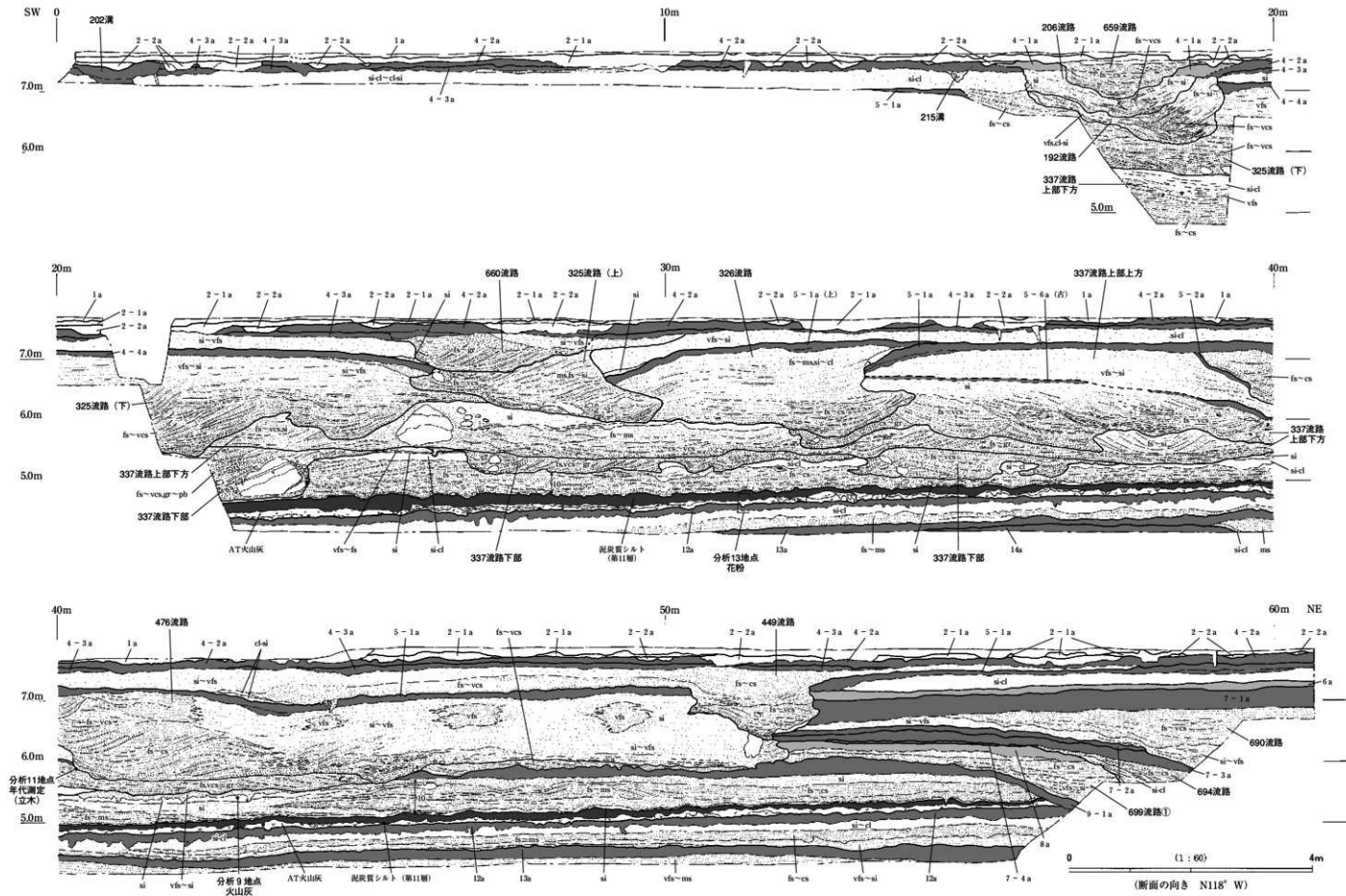
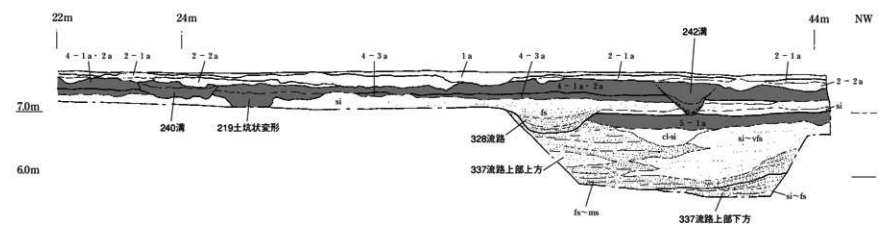
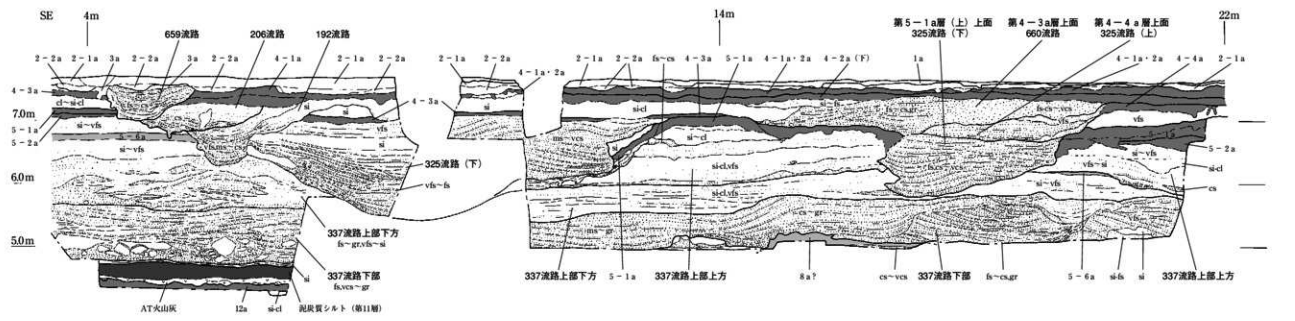
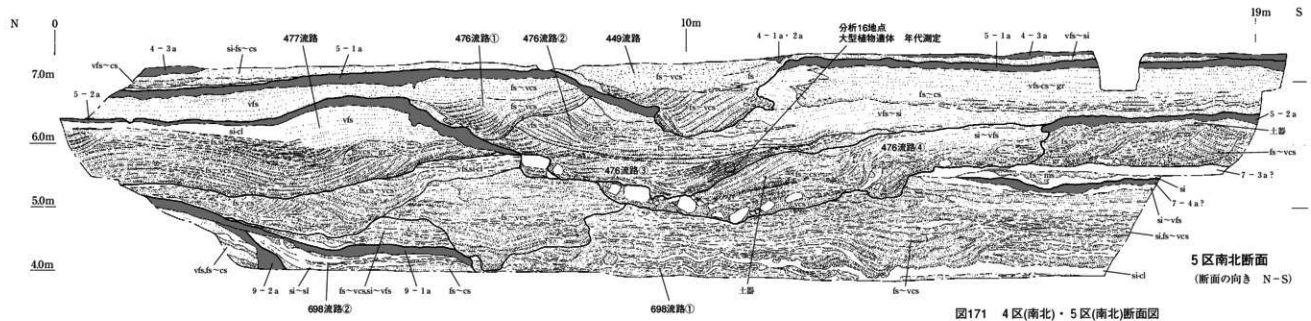

5区南北断面
(断面向き N-S)

図171 4区(南北)・5区(南北)断面図



図172 5区(東西)断面図



図173 7区(南北・東西)断面図

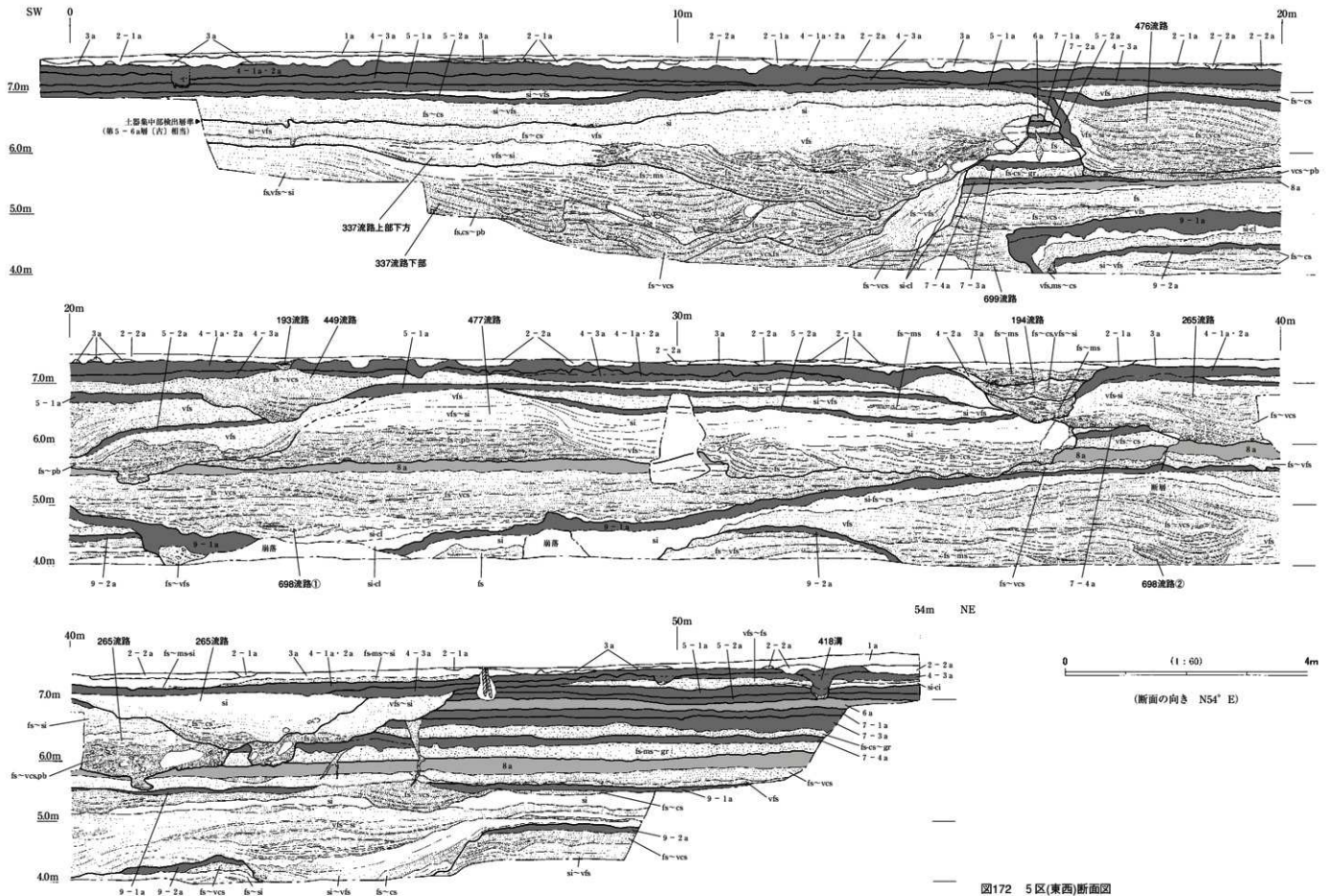

8区南北断面
(断面の向き N9° W)

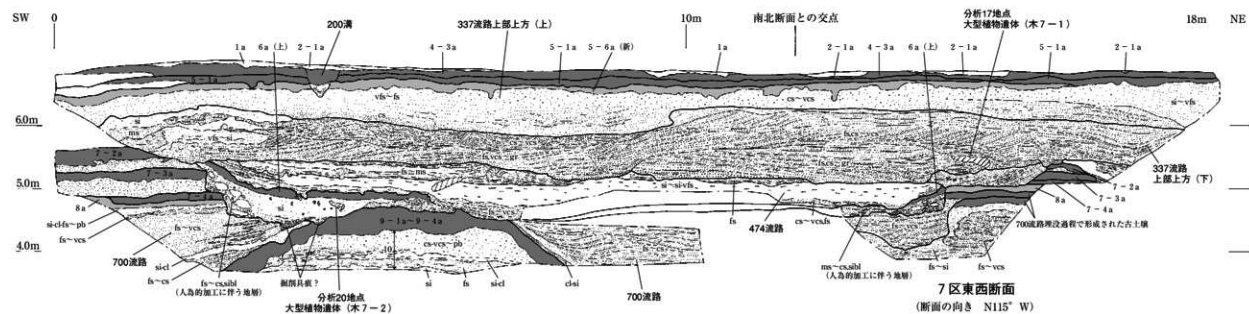
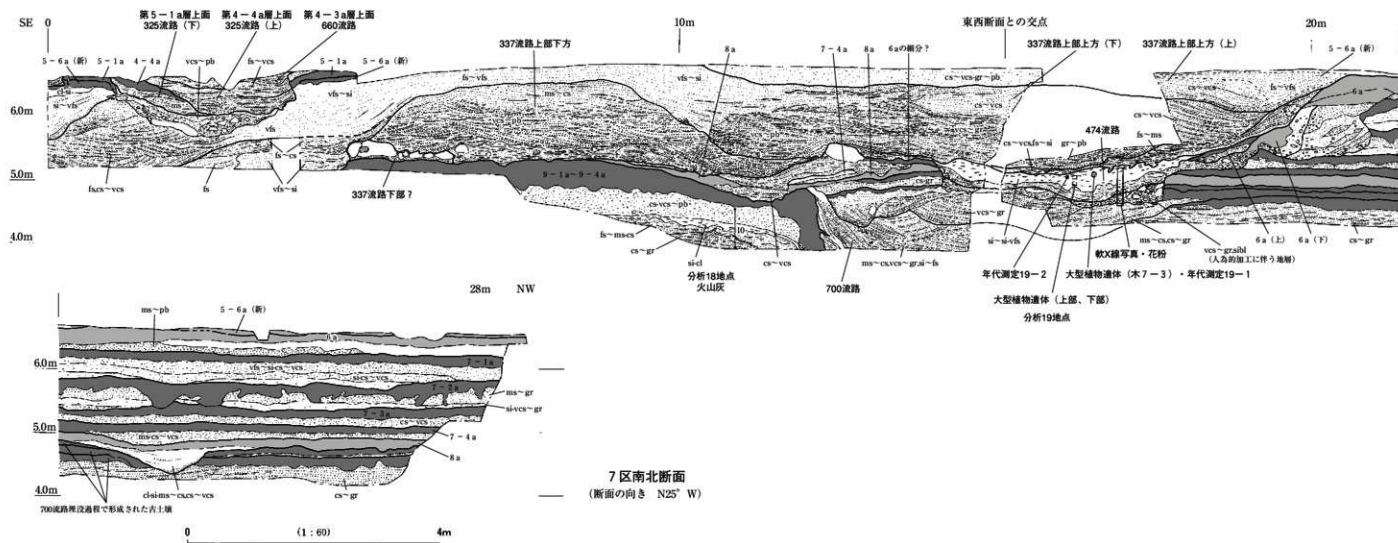
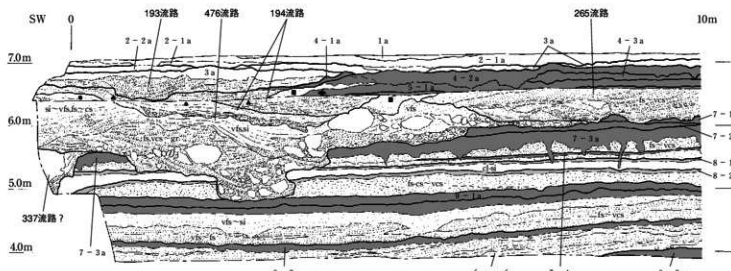
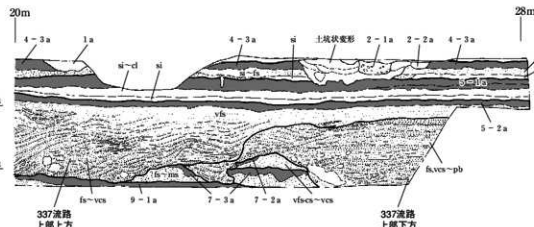
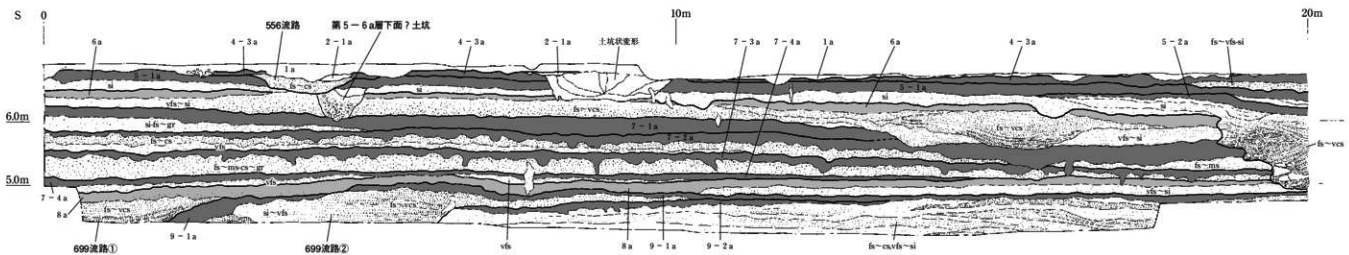
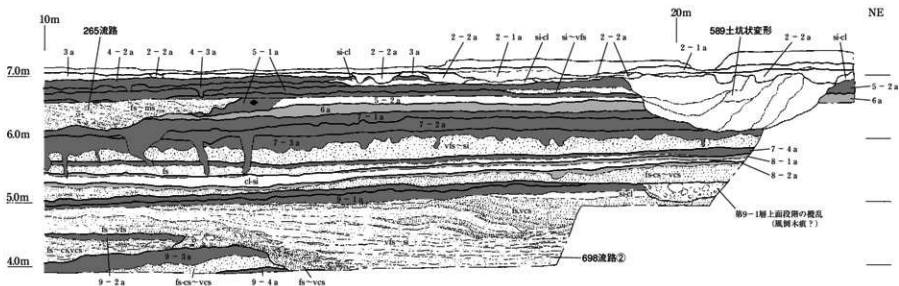

※ 6区の断面ラインは一点距離の上下で約1mずれているので、
●▲■◇で上下の対応関係を示した。なお、305流路の層は下段
のラインにのみ認められ、上段のラインには存在しなかった(上
段断面ラインと下段断面ラインの間で収束していたため)。

6区断面
(断面の向き N122° W)

図174 8区(南北)・6区断面図



図175 8区(東西)断面図



図176 9-a区・9-b区断面図

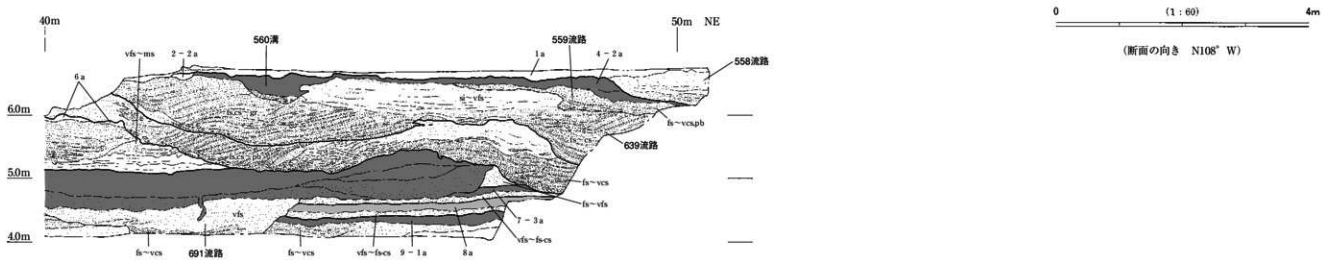
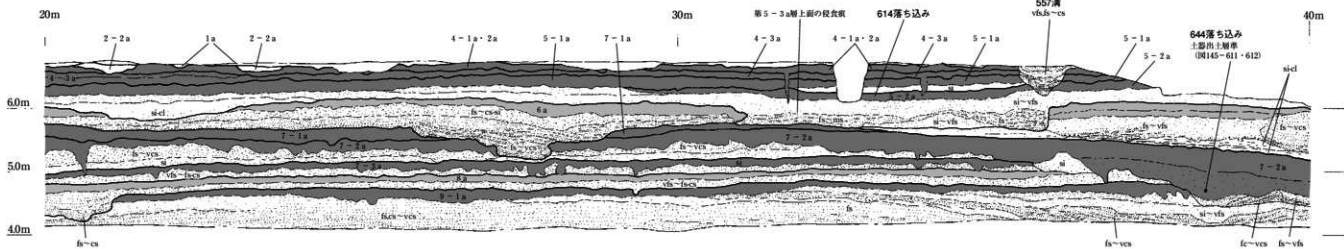
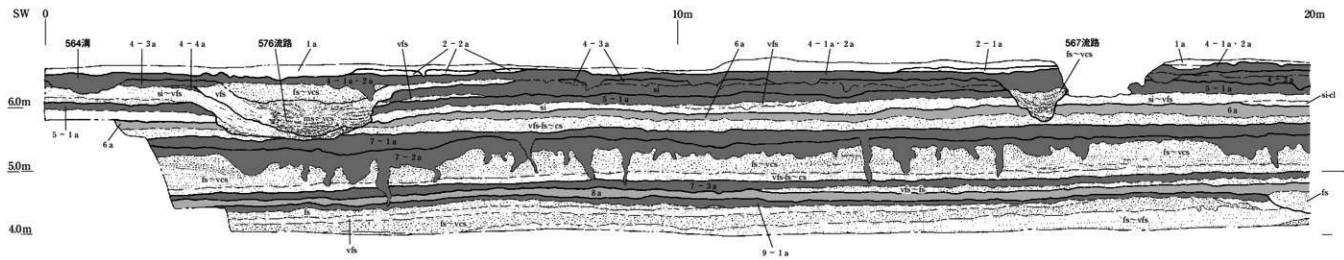

図177 11・14区・13区断面図

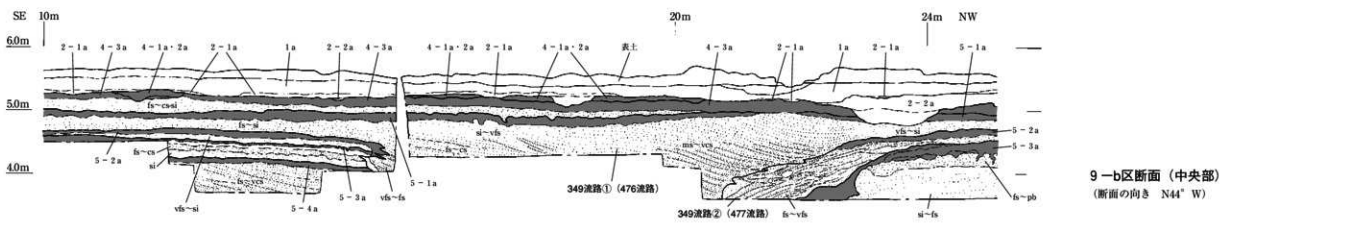
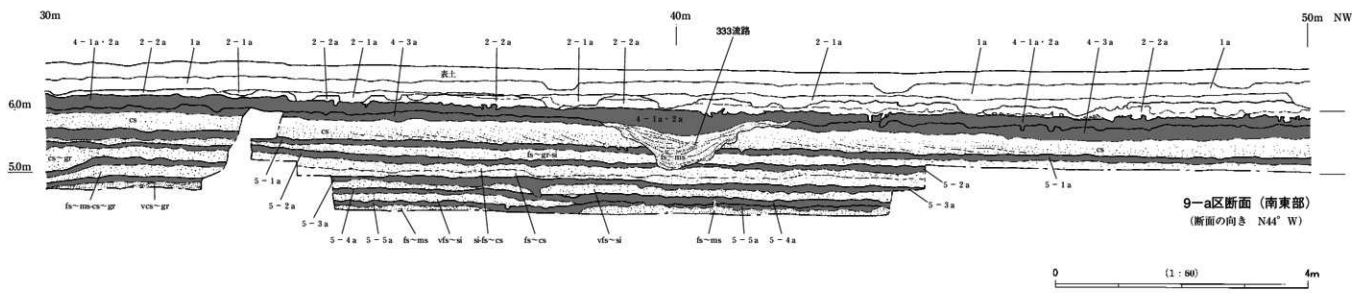
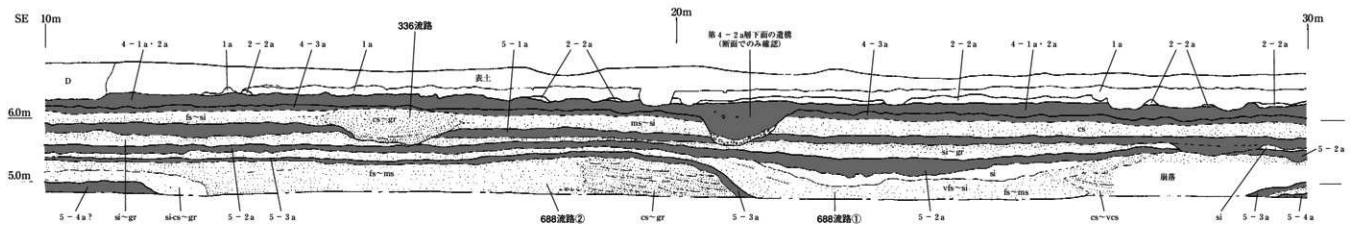

図178 12区・10区断面図

写 真 图 版

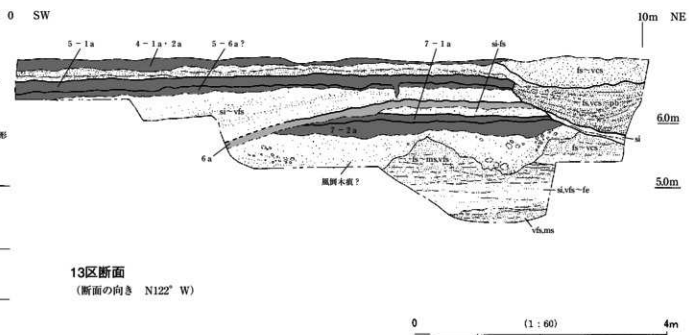
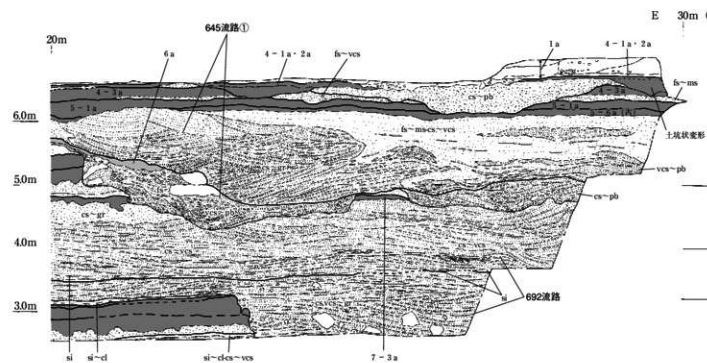
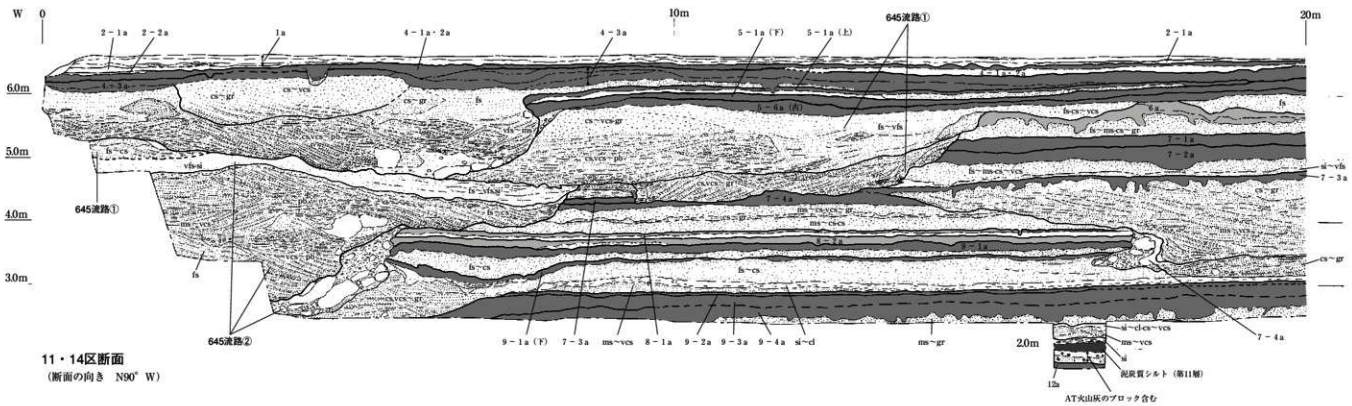

1. 3区 第1a層～第5-1a層 (南西から)

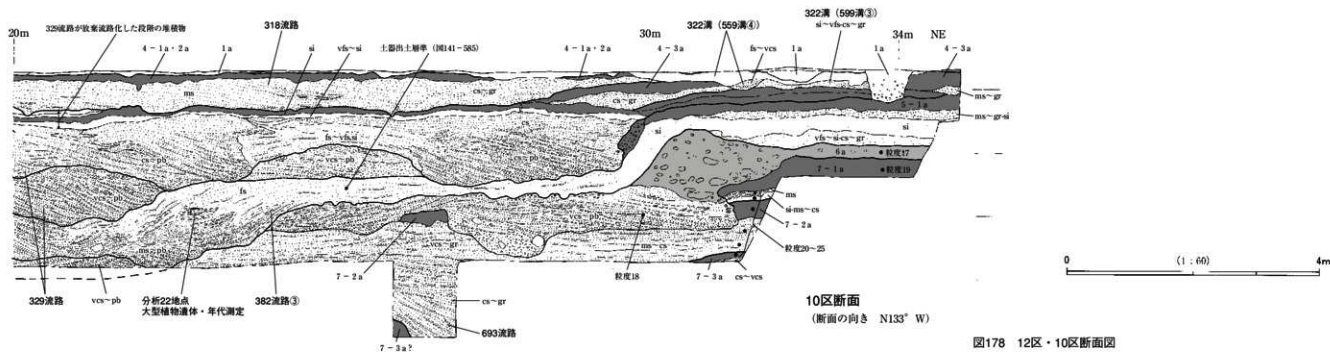
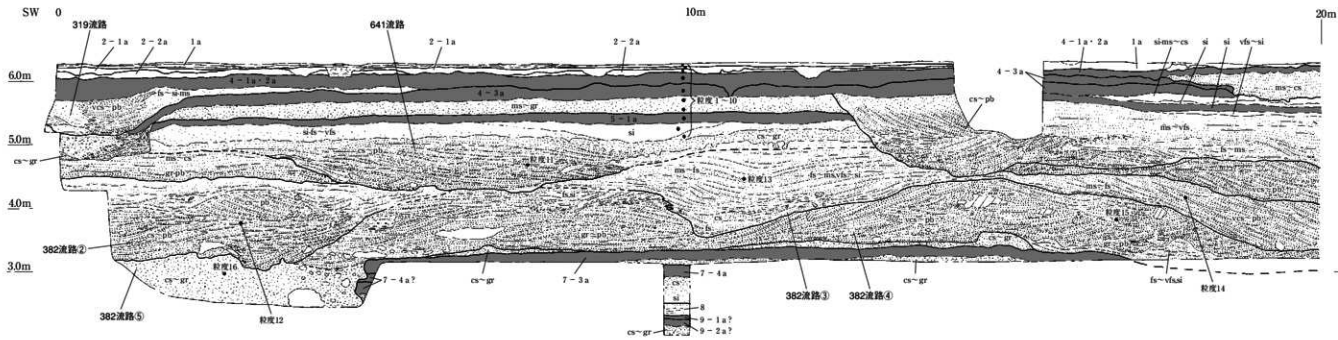
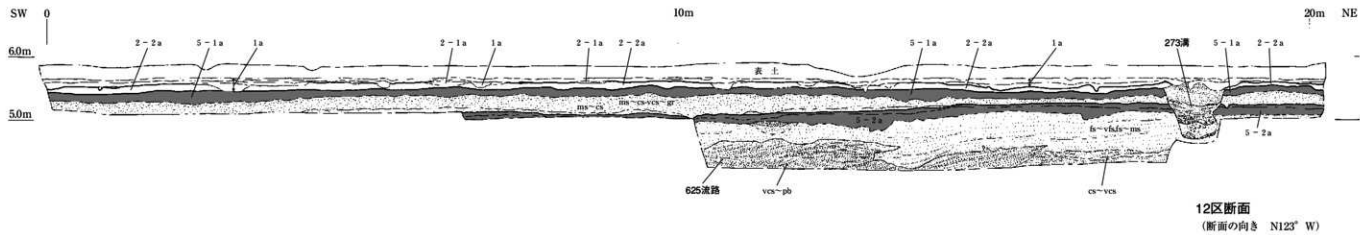
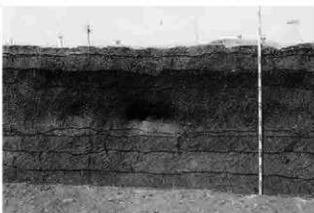

2. 2区 第1a層～第6a層 (東から)



3. 11・14区 第1a層～第5-1a層 (南から)



4. 10区 第1a層～第5-1a層 (南から)



5. 1区 (南) 第1a層～第7-2a層 (北から)



6. 7区 第5-6a層 (新)～第8層 (東から)



7. 8区 第4-2a層～第9層 (南から)



8. 12区 第1a層～第5-1b層 (南東から)

図版2 調査区断面



1. 4区 下層確認トレンチ東西断面全景 (東から)



2. 4区 337流路断面 (東から)



3. 4区 476流路～第13a層 (南から)



4. 4区 第6a層～第13a層 (南から)



5. 4区 476流路肩部の立木 (南から)



1. 11・14区 第1 a層～第9 a層 (南から)



2. 3区 658流路 (南から)



3. 8区 第4-2 a層～第9-2 a層 (南東から)



4. 8区 第1 a層～第9-2 a層 (東から)



5. 2区 第1 a層～第9-2 a層 (北から)



6. 2区 第8～9層花粉分析試料採取地点 (北から)



7. 3区 第9層～第10層 (南から)

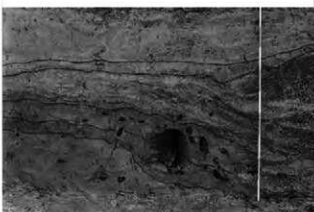

8. 3区 (南壁)
第10-3 a層を覆うシルト層 立木 (北から)

図版4 調査区断面



1. 1区(北) 第6a層～第11層以下(南から)



2. 4区 深掘り地点 第9a層～第13a層(西から)



3. 4区 第11層～第13a層(南から)



4. 11・14区 第10層～第12a層(南から)



5. 11・14区 692流路(南から)



6. 3区 689流路肩部(南から)

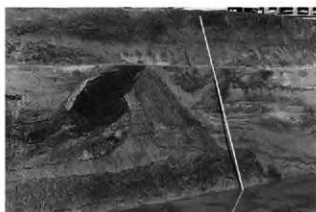

7. 1区(北)
第6a層上面335流路、689流路③肩部(南から)



8. 1区(南) 689流路④肩部(北から)

図版5 検出遺構（第1a層下面）



1. 1区 第1a層下面全景（北から）



2. 8区 第1a層下面全景（南東から）

図版6 検出遺構 (第2-1a層・第2-2a層下面)



1. 7区 第2-1a層・第2-2a層下面全景 (北から)



2. 4区 第2-1a層・第2-2a層下面全景
(西から)



3. 10区 第2-1a層・第2-2a層下面全景
(東から)



4. 2区 第2-1a層下面 溝底面の掘削具痕 (東から)



5. 3区 第2-2a層下面 488井戸断面 (西から)



1. 柵2・505溝・建物10 (南から)



2. 建物9 (東から)



3. 502柱穴断面 (西から)



4. 520柱穴断面 (西から)



5. 542土坑 土器出土状況 (東から)

図版8 検出遺構（第4-1a層上・下面、第4-2a層上面）



1. 1区 第4-1a層上面 193流路断面（西から）

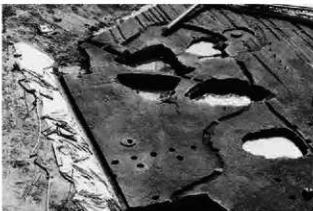

2. 2区 第4-1a層上面 379流路（北西から）



3. 6区 第4-1a層上面 193流路（東から）



4. 3区 第4-1a層下面
487土坑土器出土状況（東から）



5. 4区 第4-1a層上面 192流路（西から）



6. 4区 第4-1a層上面 192流路断面（南東から）



7. 3区 第4-2a層上面 489溝（南東から）



8. 3区 第4-2a層上面 489溝断面（北西から）



1. 建物1周辺遺構検出状況（北西から）



2. 建物1・建物3・200溝ほか（北西から）

図版10 検出遺構（第4-2a層下面）



1. 建物1 検出状況（東から）



2. 建物1（東から）



1. 212竪穴断面中央部（南西から）



2. 307柱穴（東から）



3. 310柱穴（西から）



4. 307柱穴石盾丁出土状況（南から）



5. 317土坑土器出土状況（東から）

図版12 検出遺構 (第4-2a層下面)



1. 建物2 検出状況 (西から)



2. 建物2 (西から)



1. 214・237・238壁穴断面中央部（南西から）



2. 214・237・238壁穴の切り合い（南から）



3. 323炉断面（南東から）



4. 302柱穴（東から）



5. 305柱穴（北東から）

図版14 検出遺構 (第4-2a層下面)



1. 260柱穴 土器出土状況 (南から)



2. 301柱穴断面 (東から)



3. 214竪穴 土器出土状況① (南から)



4. 214竪穴 土器出土状況② (南から)



5. 214竪穴 土器出土状況③ (東から)



6. 214竪穴 土器出土状況④ (南から)



7. 290土坑 (東から)



8. 290土坑遺物出土状況 (東から)



1. 240溝土器出土状況① (南から)



2. 240溝土器出土状況② (南から)



3. 240溝断面① (G-G') (南西から)



4. 240溝断面② (F-F') (南から)



5. 240溝断面③ (B-B') (南から)

図版16 検出遺構（第4-2a層下面）



1. 建物5・6（東から）



2. 255柱穴断面（南西から）



3. 256柱穴断面（東から）



4. 257柱穴断面（北東から）



5. 258柱穴断面（北西から）



2. 213壁穴断面② (B-B') (東から)

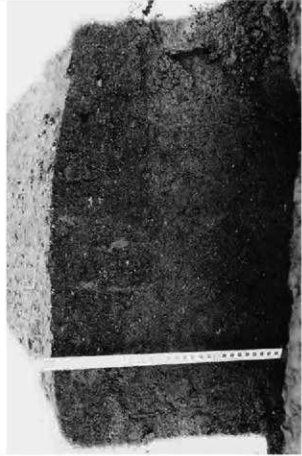

4. 213壁穴 試料採取地点 (南から)



1. 213壁穴断面① (A-A') (東から)



3. 213壁穴断面③ (A-A') (南から)

図版18 検出遺構 (第4-2a層下面)



1. 227溝 土器出土状況① (南から)



2. 227溝 土器出土状況② (南東から)



3. 312土坑断面 (南から)



4. 227溝断面① (F-F') (南から)



5. 227溝断面② (G-G') (東から)



1. 建物6 (東から)



2. 315柱穴 (西から)



3. 316柱穴 (東から)



4. 229溝遺物出土状況 (南から)



5. 229溝断面 (D-D') (南から)

図版20 検出遺構 (第4-2a層下面)



1. 4区 建物7・354井戸・197溝 (北から)



2. 4区 柵1 (北西から)



3. 05-2-1区 柵3 (東から)



4. 05-2-1区 柵3周辺 (北から)



1. 4区 197溝断面 (東から)



2. 4区 199溝 土器出土状況 (北から)



3. 4区 202溝断面 (東から)



4. 4区 215溝断面 (東から)



5. 1区 228溝 土器出土状況 (南から)



6. 1区 230溝 土器出土状況 (南から)



7. 4区 242溝断面 (南東から)



8. 4区 242溝 土器出土状況 (南から)

図版22 検出遺構（第4-2a層下面）



1. 7区 200・395溝ほか（北から）



2. 8区 200・395・563～565・569溝ほか（南東から）



1. 16区 200溝 (西から)



2. 9区 333溝断面 (東から)



3. 5区 417・418溝 (D-D') (南から)



4. 8区 561溝断面 (B-B') (南東から)



5. 5区 417・418溝検出状況 (西から)

図版24 検出遺構 (第4-2a層下面)



1. 11・14区 598・600・609溝ほか (南西から)



2. 12区 273溝断面 (南東から)



3. 11区 596溝断面 (図61D-D') (西から)



4. 11区 599溝断面 (図61C-C') (西から)



5. 11区 599・602溝断面 (図60E-E') (東から)



1. 4区 204井戸断面 (南から)



2. 4区 244井戸 (西から)

図版26 検出遺構（第4-2a層下面）



1. 4区 205井戸断面（南から）



2. 4区 205井戸遺物出土状況（南から）



1. 4区 354井戸 (西から)



2. 4区 354井戸 埋土上部掘削後の状況 (西から)



3. 4区 354井戸検出状況 (北から)



4. 7区 394井戸 (南から)

図版28 検出遺構（第4-2a層下面）



1. 4区 220土坑（南東から）



2. 5区 420土坑断面（東から）



3. 4区 196土坑（東から）



4. 1区 216土坑（南から）



5. 1区 233土坑（南から）



1. 1区 194流路断面 (F-F') (東から)



2. 1区 194流路内土器群B (西から)

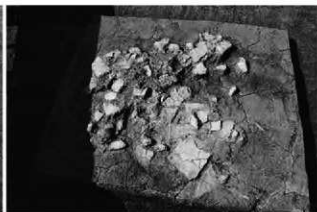

3. 1区 194流路内土器群A (南から)



4. 1区 194流路断面 (A-A') (東から)



5. 1区 194流路内土器群C (北東から)

図版30 検出遺構（第4-2a層下面）



1. 5区 194流路（北西から）



2. 5区 194流路断面（G-G'）（西から）



3. 8区 559流路（南東から）



4. 4区 206流路・200溝・251土坑（南東から）



5. 4区 206流路断面（東から）



1. 2区 土坑状変形の分布（東から）



2. 3区 土坑状変形の分布（南から）

図版32 検出遺構（第4-2a層下面）



1. 1区 245土坑状変形（南東から）



2. 2区 389土坑状変形断面（西から）



3. 3区 526土坑状変形断面（西から）



4. 3区 530土坑状変形断面（西から）



5. 3区 574土坑状変形断面（西から）



6. 3区 575土坑状変形断面（北東から）



7. 11・14区 629土坑状変形断面（南東から）



8. 11・14区 604土坑状変形・599溝断面（西から）

図版33 検出遺構 (第4-2a層下面・第4-3a層)



1. 8区 第4-2a層下面 567溝 (南東から)



2. 8区 第4-2a層下面 567溝断面 (南から)



3. 8区 第4-2a層下面
567溝土器出土状況 (東から)



4. 8区 第4-3a層上部
石器集中部断面 (南東から)

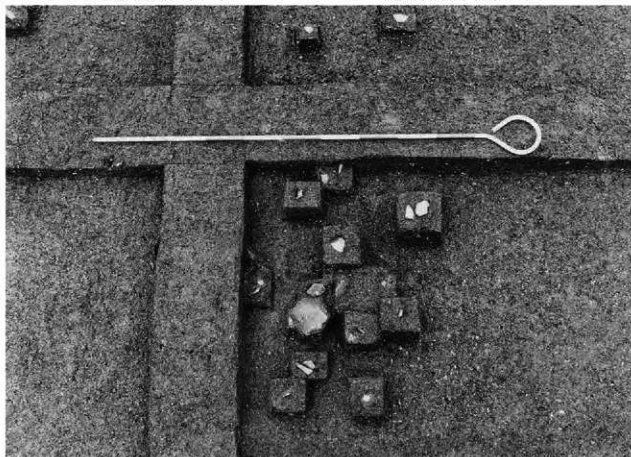

5. 8区 第4-3a層上部 石器集中部 (南から)

図版34 検出遺構 (第4-3a層上面)



1. 05-2-2区 325流路 (南から)



2. 10区 319流路 (北東から)



3. 10区 319流路断面 (東から)



4. 13区 524流路① (北西から)



5. 11区 524流路② (南から)



1. 1区 261・250流路 (南東から)



2. 3区 250・586流路 (南東から)

図版36 検出遺構 (第5-1a層上面)



1. 2区250・261流路 (北から)



2. 2区261流路断面 (南東から)



3. 2区250流路断面 (D-D') (南西から)



4. 3区587流路断面 (西から)



5. 3区586流路断面 (西から)



1. 4区 326流路（北東から）



2. 4区 326流路断面（G-G'）（東から）

図版38 検出遺構（第5-1a層上面）



1. 5区 265・449流路（北西から）



2. 5区 265流路断面（J-J'）（西から）

図版39 検出遺構（第5-1a層上面）



1. 10区 329流路（南から）



2. 10区 329流路断面（南東から）

図版40 検出遺構（第5-1a層上面）



1. 8区 556・576流路（南東から）



2. 11・14区 570流路（南から）

図版41 検出遺構 (第5-2a層上面・第5-3a層上面)



1. 4区 第5-2a層上面 476流路・第5-3a層上面 477流路 (北から)



2. 5区 第5-2a層上面 476流路・第5-3a層上面 477流路 (北西から)

図版42 検出遺構（第5-2a層上面）



1. 5区 476流路断面（南西から）

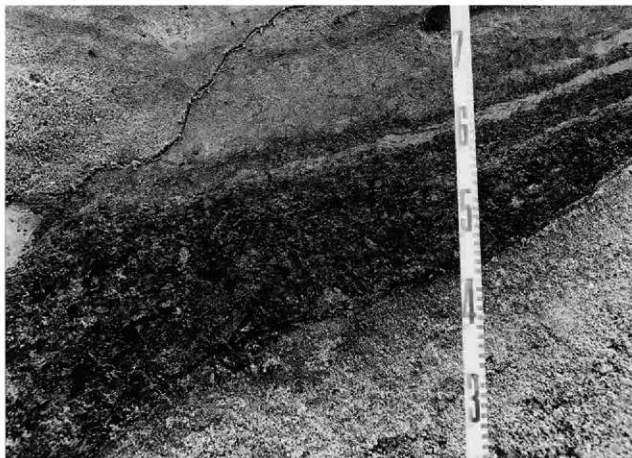

2. 5区 476流路植物遺体層（西から）



1. 5区土器集中部全景 (北から)



2. 5区土器集中部① (東から)

図版44 検出遺構 (第5 - 6 a層 [古])

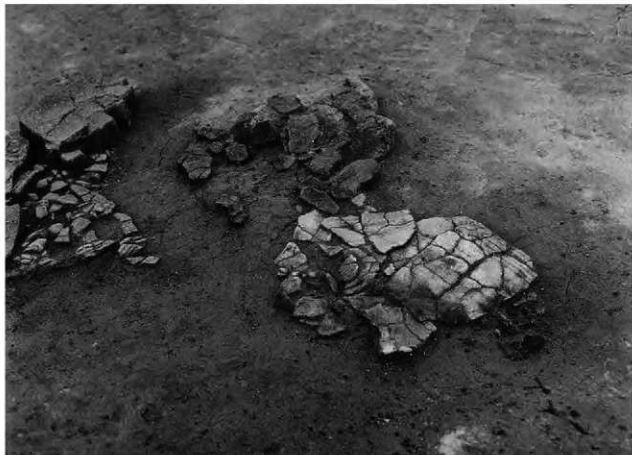

1. 5区土器集中部② (南から)



2. 5区土器集中部③ (南東から)



1. 5区土器集中部細部① (南から)



2. 5区土器集中部細部② (北西から)



3. 5区土器集中部細部③ (北東から)



4. 5区土器集中部細部④ (北から)



5. 5区土器集中部細部⑤ (北から)



6. 5区土器集中部細部⑥ (北東から)



7. 5区土器集中部断面① (南西から)



8. 5区土器集中部断面② (東から)

図版46 検出遺構 (第5-6a層上面〔古〕)



1. 05-2-2区 337流路上部上方 (南東から)



2. 05-2-2区 337流路上部上方断面 (東から)

図版47 検出遺構 (第5-6a層・第5-6a層〔新〕下面)



1. 7区 450・451・452落ち込み (北東から)



2. 14区 633落ち込み土器出土状況 (北から)



3. 8区 613土坑 (北東から)



4. 05-2-2区 653土坑 (西から)



5. 4区土器集中部 (南から)

図版48 検出遺構 (第5-6a層〔古〕)

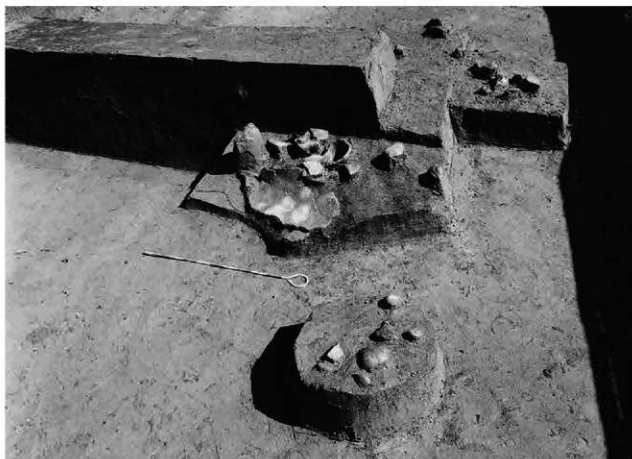

1. 11区 土器出土地点 (西から)



2. 11区 土器出土地点断面 (南西から)



3. 11区 土器出土地点細部① (北西から)



4. 11区 土器出土地点細部② (北西から)



5. 11区 土器出土地点細部③ (西から)



1. 2区 355流路（北から）



2. 2区 355流路断面（南東から）

図版50 検出遺構 (第6 a層上面)



1. 10区 382流路断面 (南東から)



2. 10区 382流路内 土器出土状況 (北から)

図版51 検出遺構（第6a層上面）



1. 5区 337流路下部（西から）



2. 7区 474流路（北から）

図版52 検出遺構 (第6 a層上面)



1. 7区 474流路掘削具痕?① (南東から)

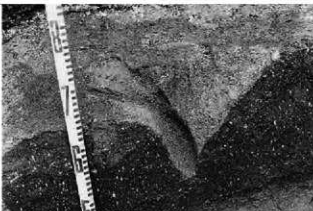

2. 7区 474流路掘削具痕?② (南から)



3. 7区 474流路断面 (南東から)



4. 7区 474流路南北断面 (北東から)



5. 7区 474流路南北断面細部 (北東から)



6. 7区 474流路東西断面細部 (南東から)



7. 7区 474流路東西断面 (南東から)



8. 7区 474流路 肩検出状況 (南西から)



1. 3区 第6 a層下面 597流路 (上) 断面 (南東から)



2. 3区 第7-1 a層上面 597流路 (下) 流木 (東から)



3. 3区 第6 a層下面 597流路 (上) 立木 (北から)



4. 3区 689流路 (南東から)



5. 8区 第7-2 a層下面 644落ち込み (南東から)

圖版54 出土遺物 (錢貨・須惠器・土師器)

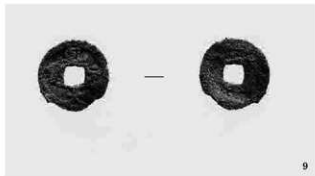

9



32



37



35



33



36



255



図版56 出土遺物 (弥生土器)





図版58 出土遺物（弥生土器／土師器）



64・57：214竪穴 83：304柱穴 84：260柱穴 73・72・66：240溝（東） 76・77：240溝（西） 82：290土坑



94



95

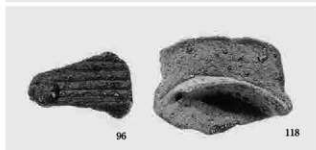

96

118



87



106

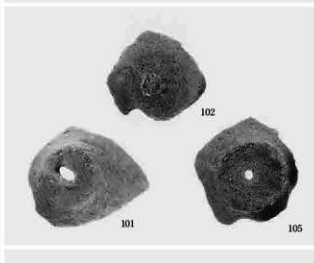

101

102

105



107



111



114

図版60 出土遺物（弥生土器／土師器）

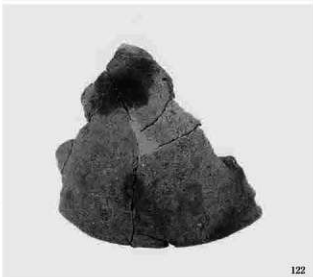



図版62 出土遺物（弥生土器）



153



166



165



160



154



168



図版64 出土遺物（弥生土器／土師器）





219



221



200



222



180



190



225



202

図版66 出土遺物（弥生土器／土師器）

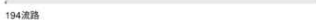

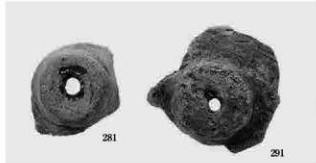
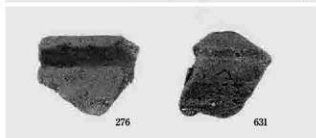

図版68 出土遺物（縄文土器）



307



351



341



330



345



446



345 内面

307: 567流路 (第4-2 a層下面) 341: 329流路 (第5-1 a層上面)

351・330: 570流路 (同左) 345: 326流路 (第5-1 a層〔下〕上面)

446: 447流路 (第5-3 a層上面)

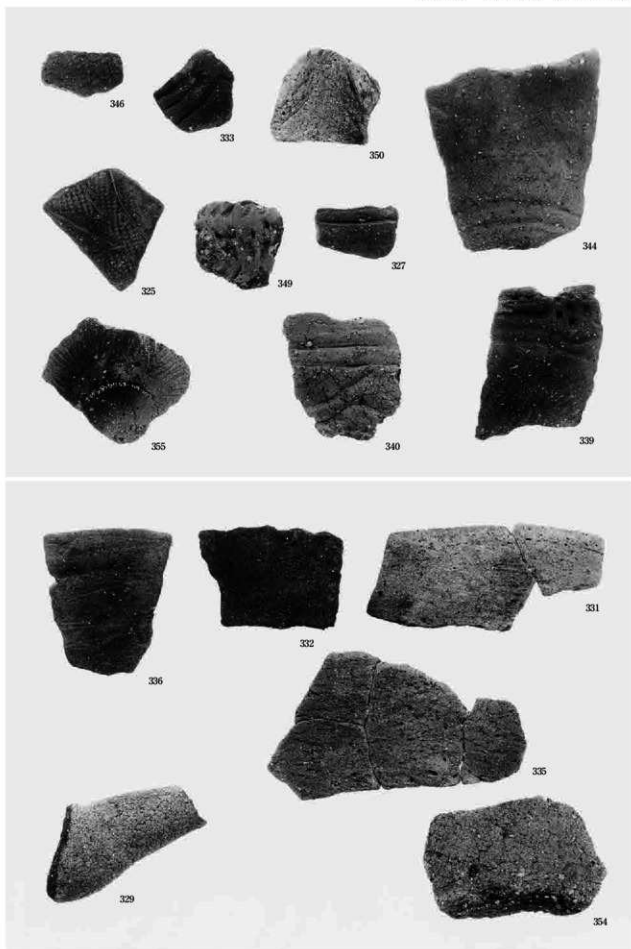

上 346・333・327・355：326流路 340・339：329流路 344・349：499流路 325・350：570流路

下 336・331・329・335・354：265流路 332：639流路

図版70 出土遺物（縄文土器）

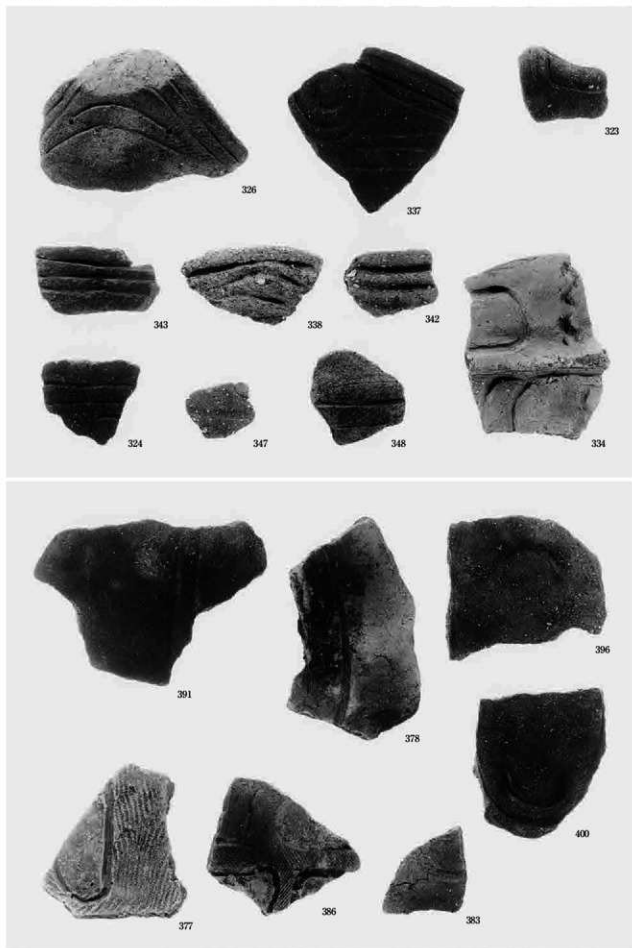

上 第5-1 a層上面 338・342:261流路 326・337・323・324・347・348:265流路 343・334:639流路
 下 第5-2 a層上面 476流路

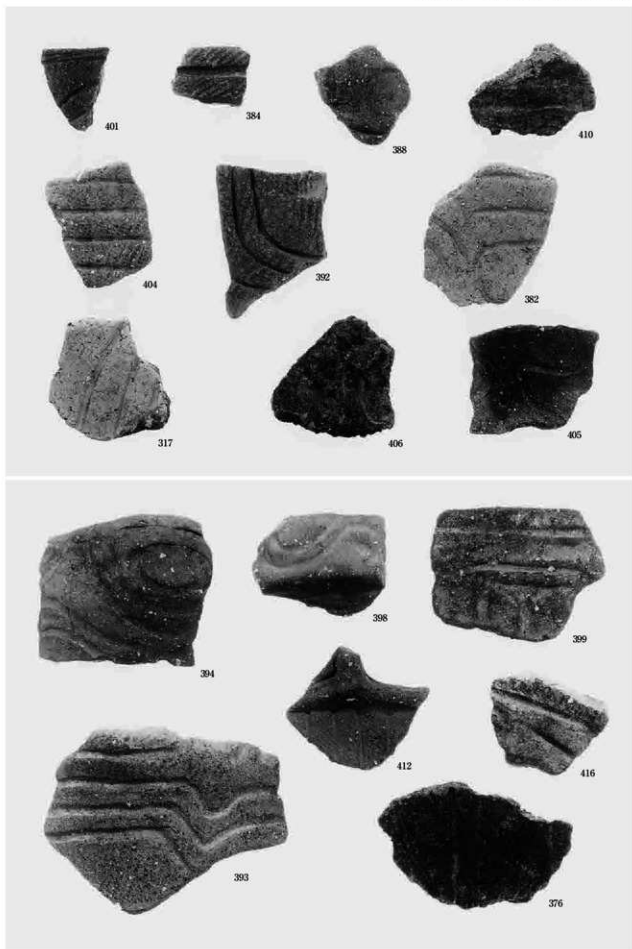

図版72 出土遺物（縄文土器）

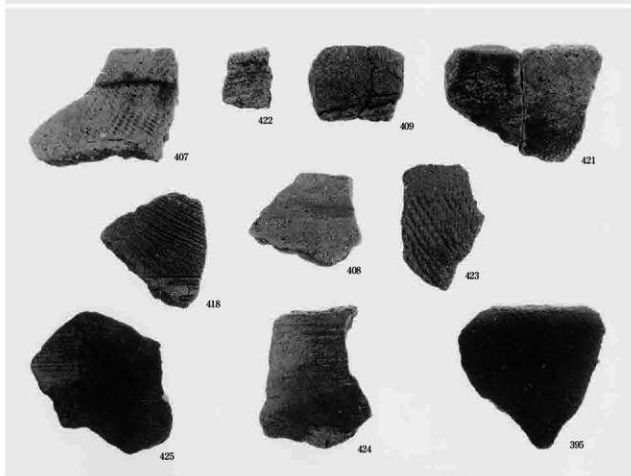
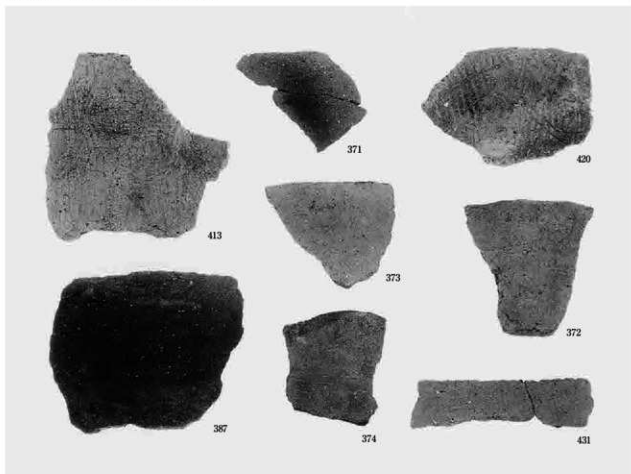

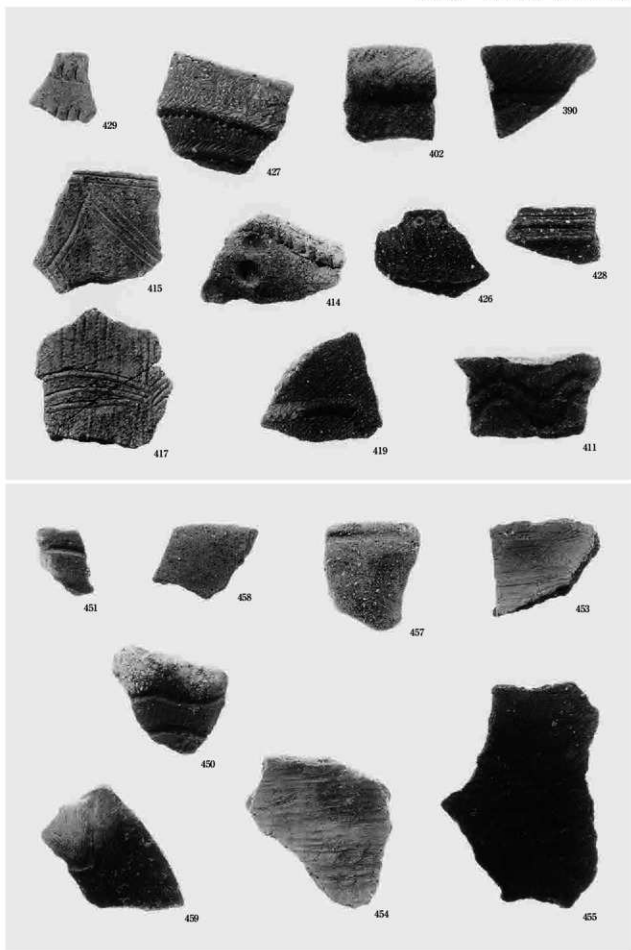

上 476流路（第5-2 a層上面） 下 477流路（第5-3 a層上面）

図版74 出土遺物（縄文土器）

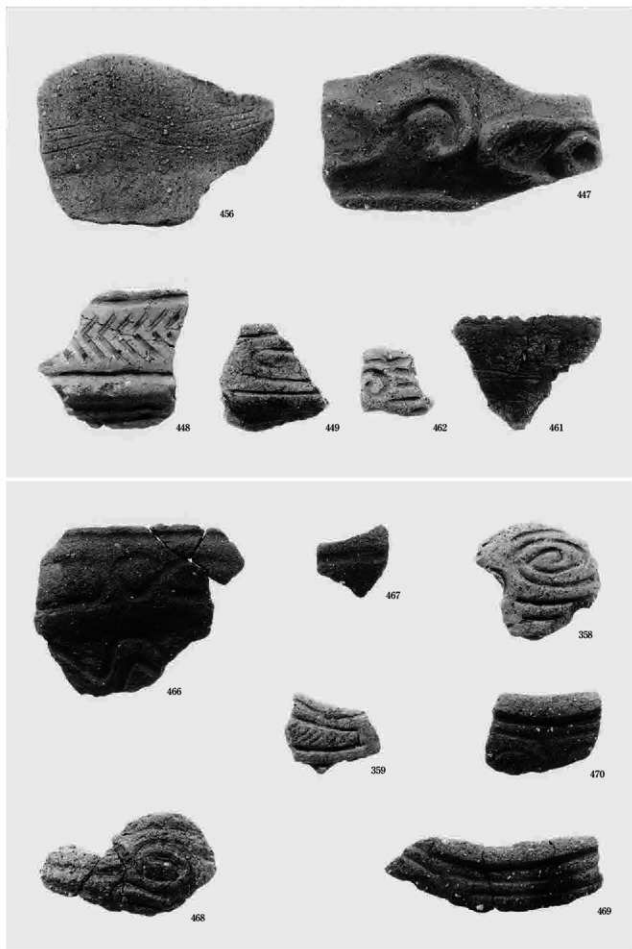

上 456・447～449：477流路（第5-3 a層上面） 461・462：625流路（第5-3 a層上面）

下 468：450系5辺弁（第5-6 a層〔古〕下面） 466・467：613土坑（第5-6 a層〔古〕下面） 358・359：第5-1 a層 469・470：第5-6 a層〔新〕

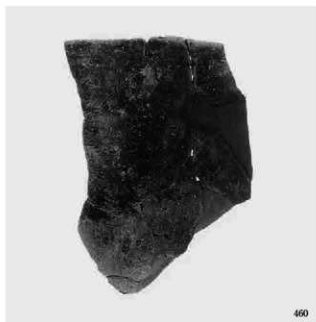

図版76 出土遺物（縄文土器）

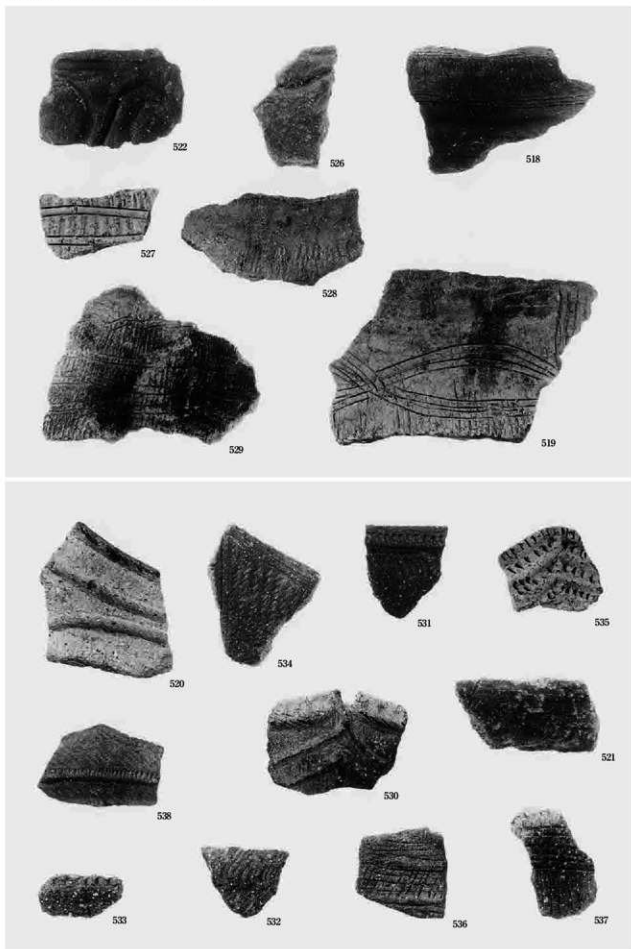



512



523

452



525



517



506

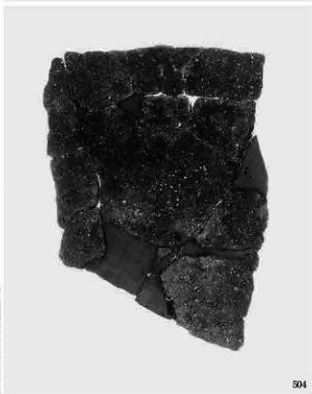
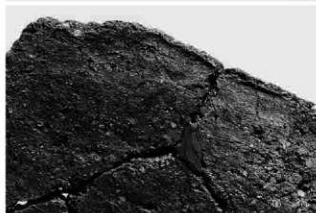

504

図版78 出土遺物（縄文土器）



498

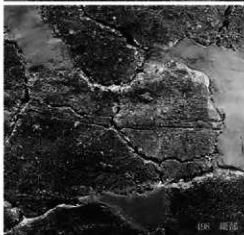

515



516



514

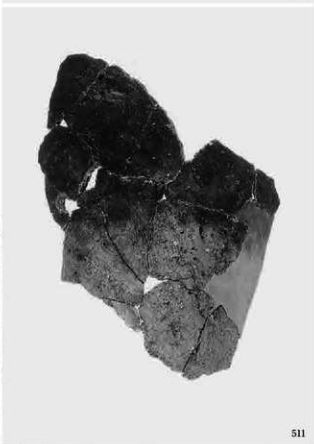



499



499 口部



499 胴部



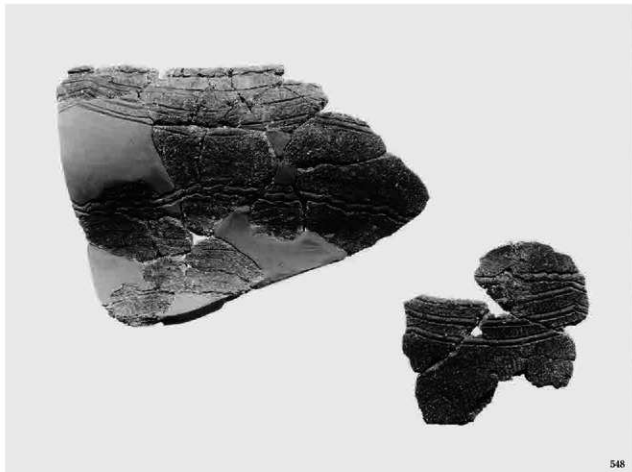

548



548



548 縮部

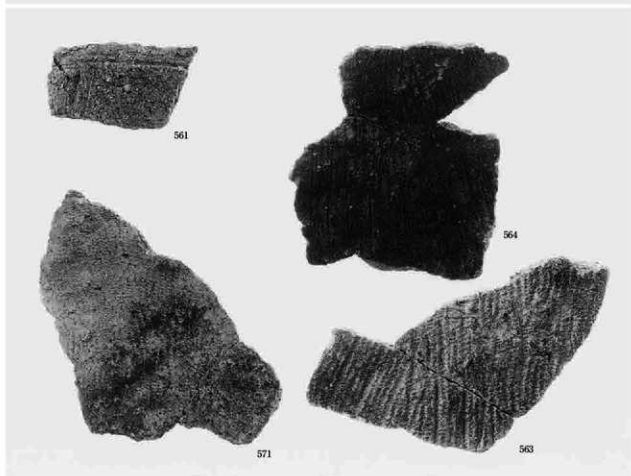
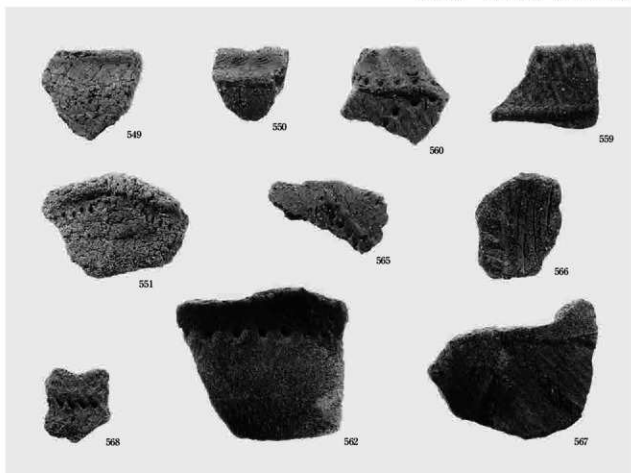

上 549～551：第5～6 a層（古） 559・560・571・562・565～568：337流路上部下方（第6 a層上面）
下 337流路上部下方（第6 a層上面）

図版84 出土遺物（縄文土器）

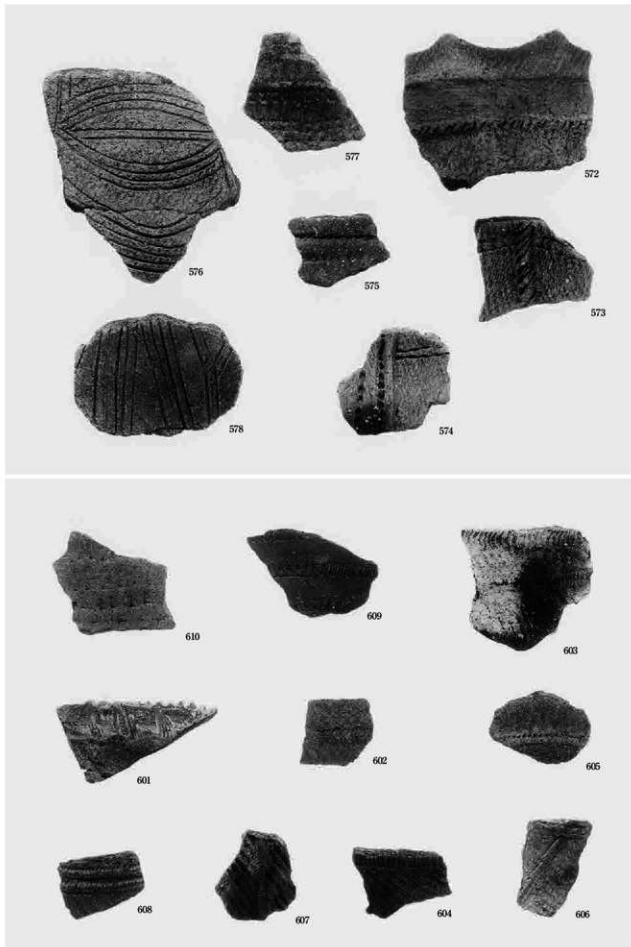

上 337流路下部（第6 a層上面） 下 597流路（第7-1 a層上面）



585 外面



585 内面

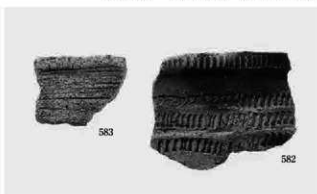

583

582

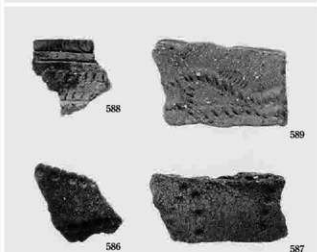

588

589

586

587



591

590



612

611

585・583・582：382流路（第6 a層上面） 586～591：645流路（第6 a層上面）

612・611：644落ち込み（第7-2 a層下面）

圖版86 出土遺物（繩文土器）



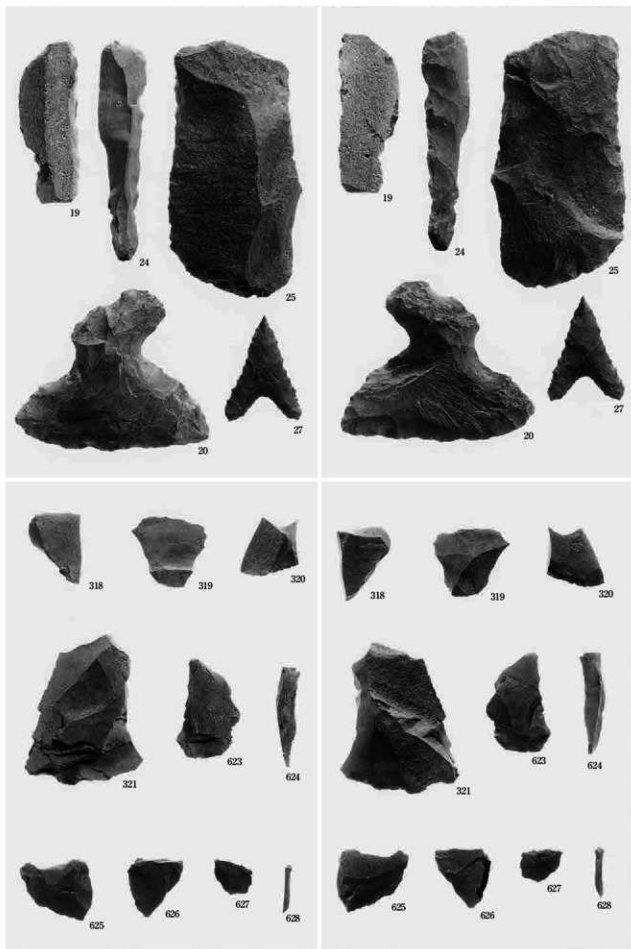

上 19:第1 a層 24・25:第2-2 a層 27:117溝 20:第1 a層下面溝
 下 第4-3 a層上部

図版88 出土遺物（石器）

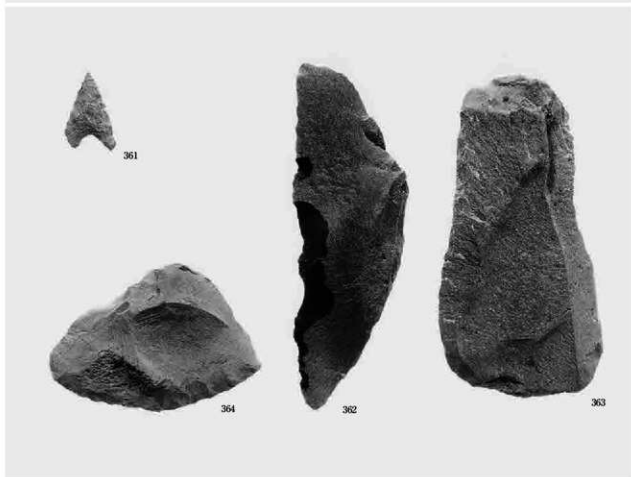
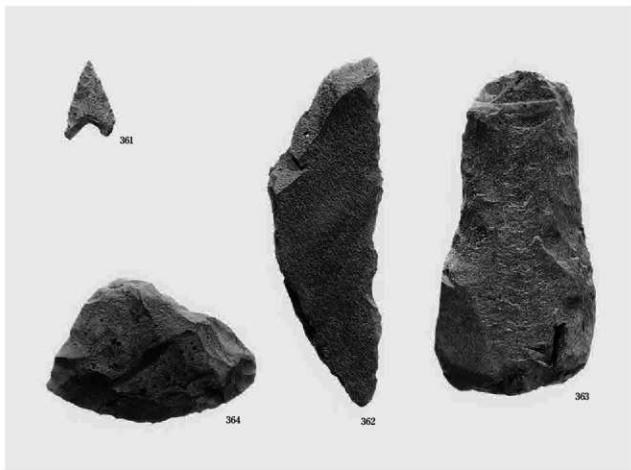



上 365：第5-1 a層 366・370：265流路（第5-1 a層上面） 367：576流路（第5-1 a層上面）

下 368：576流路（第5-1 a層上面）

図版90 出土遺物（石器）

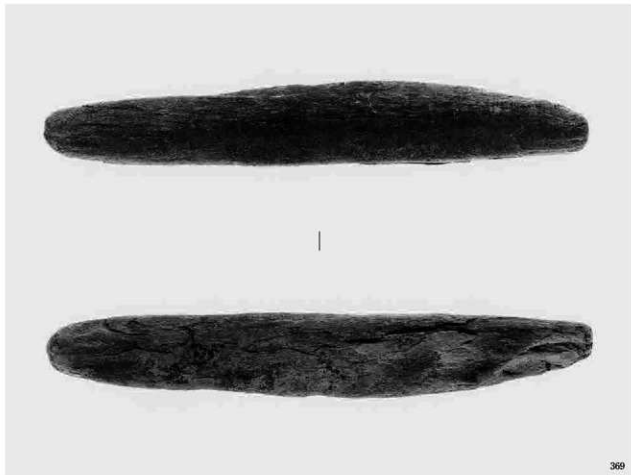

369



553



上 444:476流路 (第5-2a層上面) 下 629:477流路 (第5-3a層上面)

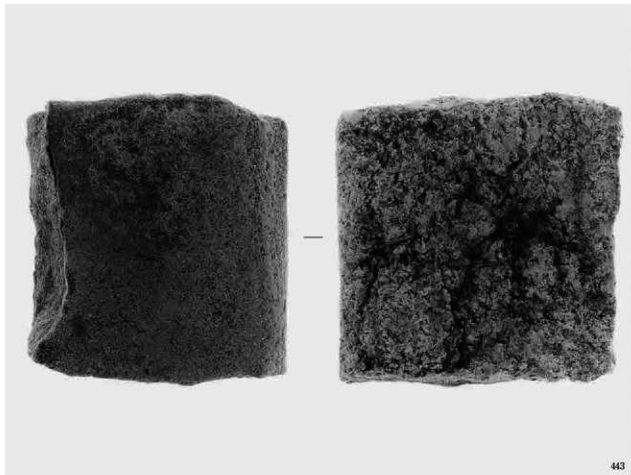

443



445

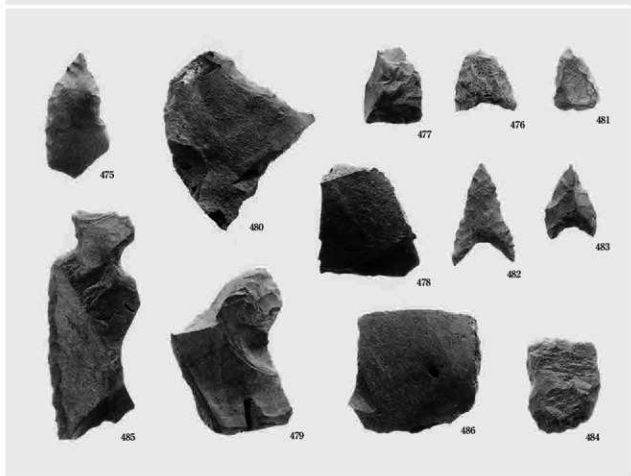
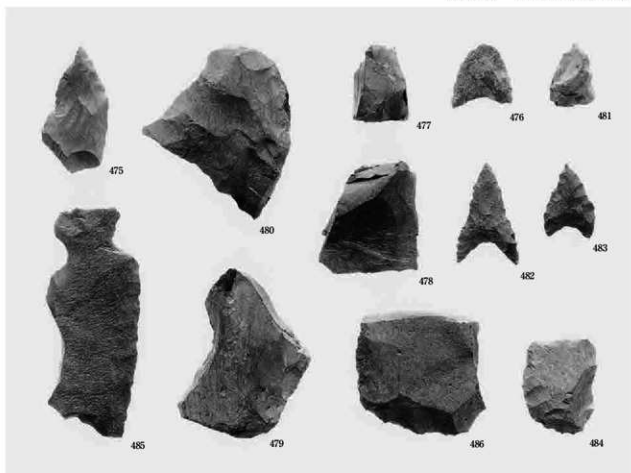

図版94 出土遺物 (石器)

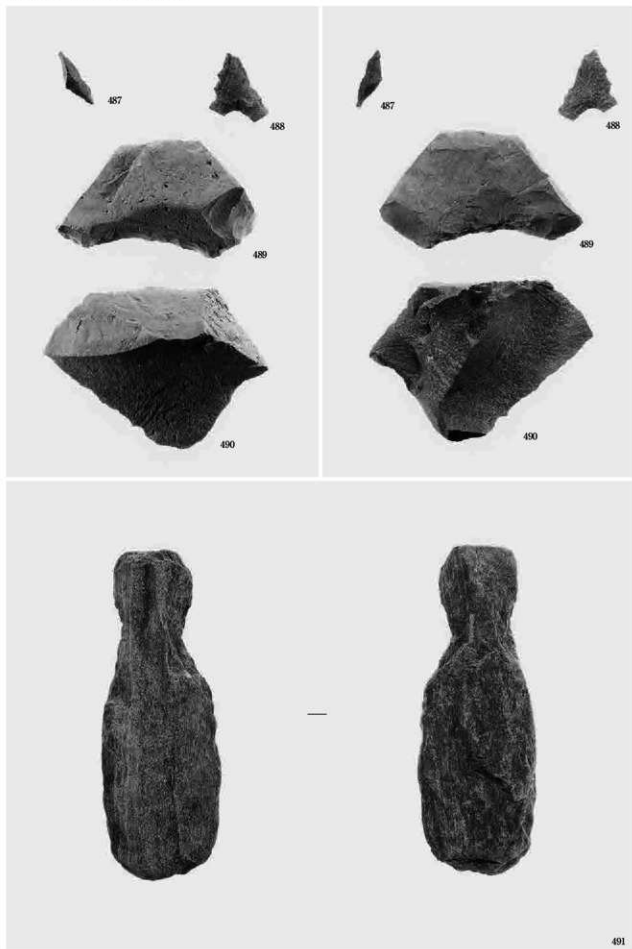

上 487・488：第5-6 a層（新）下面落ち込み 489・490：451落ち込み（第5-6 a層（新）下面）
 下 450落ち込み（第5-6 a層（新）下面）

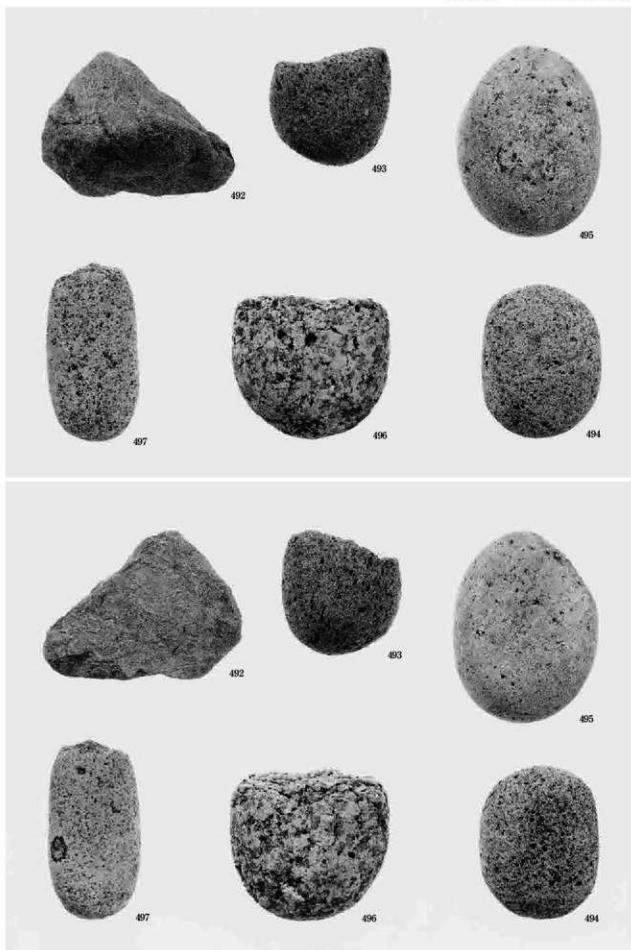

図版96 出土遺物（石器）

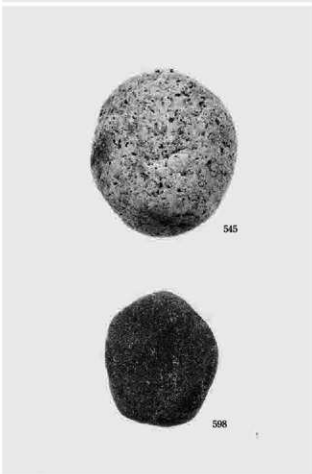
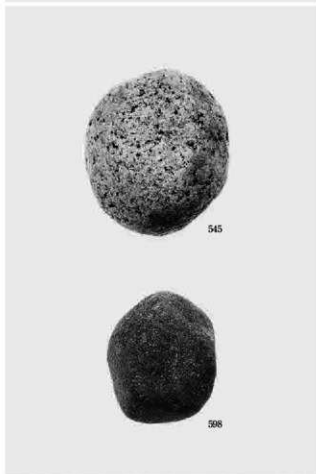
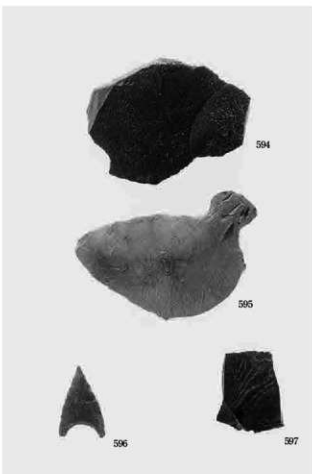
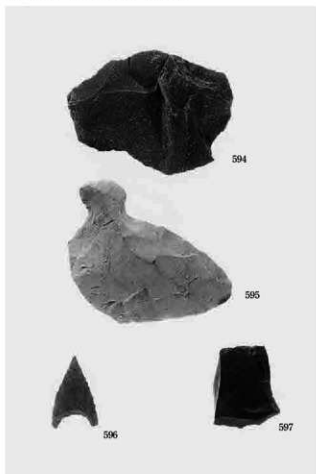

上 594・595：382流路（第6 a層上面） 596・597：第5 b層最下部
下 545：337流路上部上方（第5-6 a層上面） 598：第6 a層

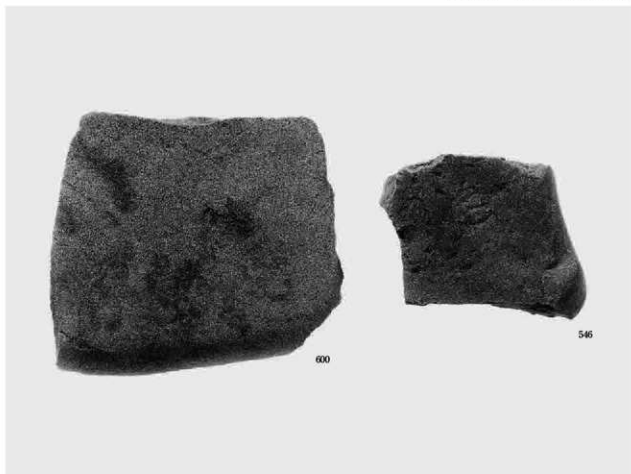

上 600：第6 a層最上部 546：337流路上部上方（第5-6 a層上面） 下 593：337流路上部下方？（第6 a層上面）



599

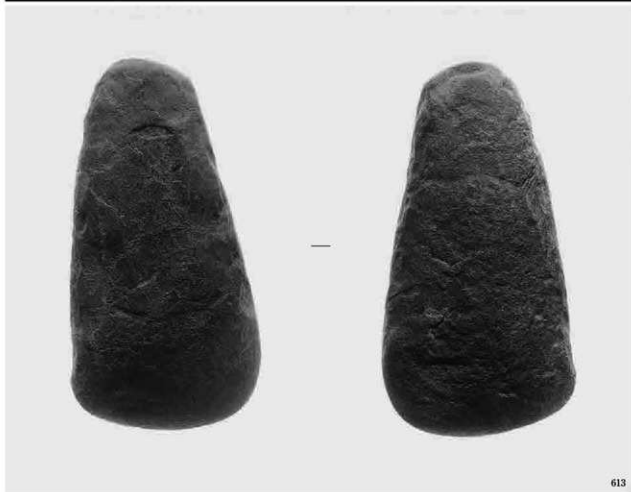

613



614

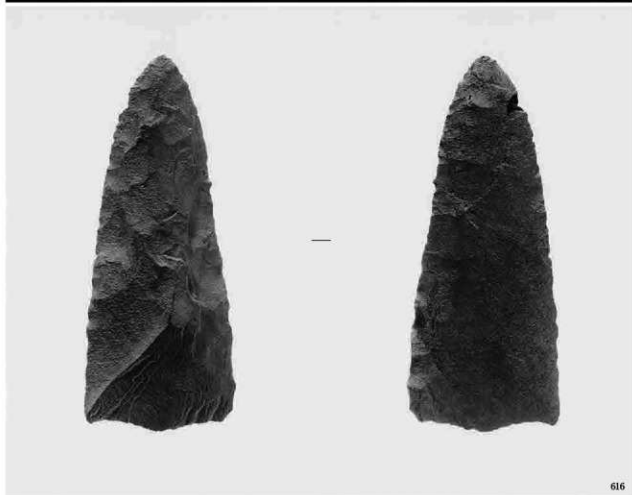

616

図版100 出土遺物（石器）

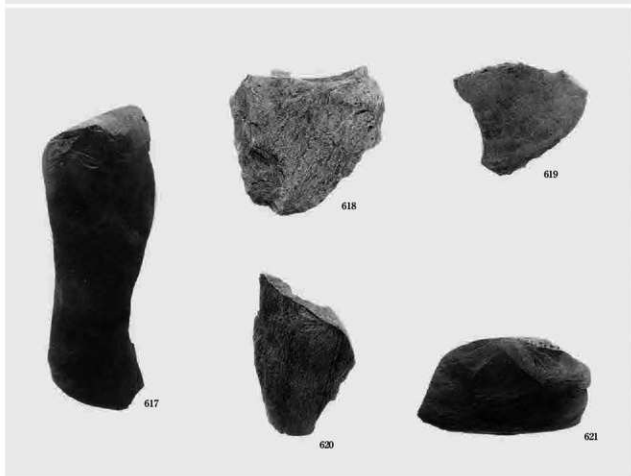
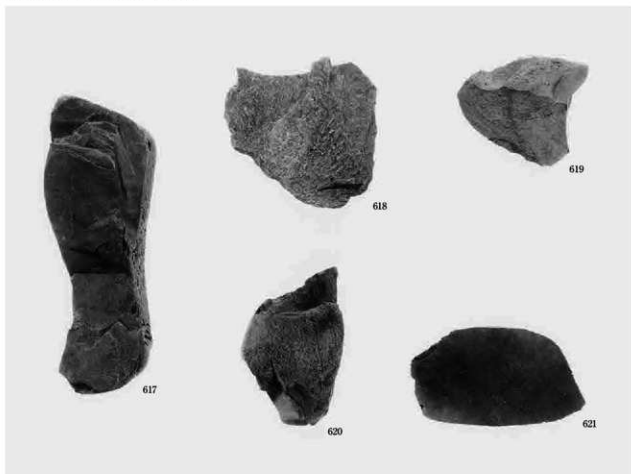

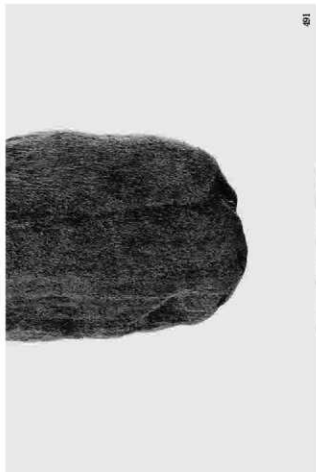

491



613



363



599

報 告 書 抄 録

ふりがな	さらぐんじょうりいせき ろく							
書名	讀良郡条里遺跡 VI							
副書名	一般国道1号バイパス（大阪北道路）・第二京阪道路建設に伴う埋蔵文化財発掘調査報告書							
巻次								
シリーズ名	（財）大阪府文化財センター調査報告書							
シリーズ番号	第173集							
編著者名	井上智博							
編集機関	財団法人 大阪府文化財センター							
所在地	〒590-0105 大阪府堺市南区竹城台3丁21番4号 Ⅱ072(299)8791							
発行年月日	2008年3月31日							
ふりがな	ふりがな	コード		北緯	東経	調査期間	調査面積	調査原因
所収遺跡名	所在地	市町村	遺跡番号					
讀良郡条里遺跡	おやがわしたかみや 榎屋川市小路 ちのちの 地先起	27215	36	34° 45' 9"	135° 38' 10"	2003年 3月3日～ 2005年 5月31日	15,978㎡	国道1号バイパス（大阪北道路）・第二京阪道路建設
讀良郡条里遺跡	おやがわしたかみや 榎屋川市高宮 ちのちの 地内	27215	36	34° 45' 8"	135° 38' 9"	2005年 9月13日～ 10月14日	220㎡	国道1号バイパス（大阪北道路）・第二京阪道路建設
讀良郡条里遺跡	おやがわしたかみや 榎屋川市高宮 ちのちの 地内	27215	36	34° 45' 7"	135° 38' 7"	2006年 8月24日～ 2008年 1月26日	496㎡	国道1号バイパス（大阪北道路）・第二京阪道路建設
讀良郡条里遺跡	おやがわしたかみや 榎屋川市高宮 ちのちの 地内	27215	36	34° 45' 6"	135° 38' 9"	2007年 11月6日～ 12月12日	59㎡	国道1号バイパス（大阪北道路）・第二京阪道路建設
所収遺跡名	種別	時代	主な遺構	主な遺物		特記事項		
讀良郡条里遺跡	その他	縄文時代	石器・土器集中部 土坑、流路	縄文土器、尖頭器、石鏃、石匙、石鏃、石斧、石皿、凹石		草創期末から晩期前半の遺物が層位的に出土 中期の流路に人為的加工の痕跡が存在		
	集落	弥生～古墳時代	竪穴建物、掘立柱建物、 井戸、溝、土坑	弥生土器、土師器、鉄洋、木製品		周溝を有する竪穴建物を検出 井戸埋土中から大量の種実を検出		
	集落	平安時代	掘立柱建物、溝	土師器、須恵器		既往調査地の情報と合わせて 原敷地の全体像が判明		
	生産	中世	小溝、井戸、土坑	土師器、須恵器、瓦器、磁器		条里型地割にもとづく耕作地として利用		
要約	讀良郡条里遺跡	当調査地では、平安時代前期（9世紀後半～10世紀前半）、弥生時代後期後半～古墳時代初期の集落跡が検出された。また、縄文時代の層からは、草創期末～早期前半に属すると思われる尖頭器、前期～晩期前半の各時期に属する土器・石器が層位的に出土した。さらに、花粉・大型植物遺体などの分析の結果、後期旧石器時代から縄文時代後期までの植生変遷が明らかになり、遺構・遺物からみた人間活動の変遷、地層観察によって明らかになった地形変遷過程と合わせて、遺跡周辺の景観を復原することができた。						

(財) 大阪府文化財センター調査報告書 第173集

讃良郡条里遺跡 VI

一般国道1号バイパス(大阪北道路)・第二京阪道路建設に伴う
埋蔵文化財発掘調査報告書

発行年月日 / 2008年3月31日

編集・発行 / 財団法人 大阪府文化財センター

大阪府堺市南区竹城台3丁21番4号

印刷・製本 / 株式会社 中島弘文堂印刷所