

白滝遺跡群Ⅻ

第4分冊（写真図版編）

遠軽町 旧白滝5遺跡（2）

旭川紋別自動車道遠軽町遠軽地区埋蔵文化財発掘調査業務報告書

平成25年度

公益財団法人 北海道埋蔵文化財センター

写真図版の説明

- 1 掲載順は、空中写真、調査状況、土層、炭化木片ブロック、遺物出土状況、出土遺物である。
- 2 掲載遺物の番号は挿図中の番号と一致している。接合資料は基本的に挿図の掲載順としたが、割り付けの関係で前後することや、写真のみの掲載資料が組み合わせられている場合がある。Ⅲ章に掲載の「母岩番号順挿図・図版一覧表」を参照していただきたい。
- 3 写真の縮尺は、単体石器は1:2、接合資料は1:3とした。
- 4 接合資料の写真は、実測図作成用として90°展開の台に固定し、破片の輪郭や剥離面が明確になるようなライティングでストロボ撮影したものである。したがって、各面の誤差はないが、単体石器や接合破片とは若干異なった写真となっている。また、撮影時の固定具などが写り込んでいる場合がある。
- 5 単体石器は通常の俯瞰撮影なので、正面と裏面では若干の誤差を生じていることがある。また、接合資料の写真とも若干異なっていることがある。

第4分冊（写真図版編）目次

- 図版1 空中写真(1)
- 1 観加湧別川と湧別川との合流点付近の遺跡(平成15年撮影、南東から)
 - 2 旧白滝5遺跡とホロカ沢I遺跡(平成18年撮影、東から)
- 図版2 空中写真(2)
- 1 旧白滝5遺跡とホロカ沢I遺跡(平成18年撮影、南西から)
 - 2 旧白滝5遺跡と湧別川(平成18年撮影)
- 図版3 調査状況(1)・平成18年
- 1 D3区表土除去後の状況(西から)
 - 2 F区表土除去後の状況(西から)
- 図版4 調査状況(2)・平成18年
- 1 包含層調査(D1・D2区、西から)
 - 2 包含層調査(D1・D2区、南西から)
- 図版5 調査状況(3)・平成18年
- 1 25%調査(D2・D3区、南西から)
 - 2 包含層調査(D3区小沢部分、北西から)
- 図版6 調査状況(4)・平成18年
- 1 包含層調査(D3区、南西から)
 - 2 包含層調査(D3区、北から)
- 図版7 調査状況(5)・平成18年
- 1 重機と人力調査(D3区、北西から)
 - 2 包含層調査(F区、南西から)
- 図版8 調査状況(6)・平成18年
- 1 D1・D2区25~34ライン調査終了(南西から)
 - 2 D3区48・49ライン調査終了(北西から)
- 図版9 調査状況(7)・平成18年
- 1 D3区調査終了(西から)
 - 2 D3区調査終了(S48・49区、西から)
 - 3 F区調査終了(西から)
- 図版10 調査状況(1)・平成19年
- 1 包含層調査(D1区、南東から)
 - 2 包含層調査(D3区、西から)
 - 3 包含層調査(D3区、南から)
- 図版11 調査状況(2)・平成19年
- 1 包含層調査(F区、南から)
 - 2 包含層調査(F区、北東から)
- 図版12 調査状況(3)・平成19年
- 1 包含層調査(F区、南から)
 - 2 25%調査(F区、南から)
 - 3 25%調査(F区、西から)
- 図版13 調査状況(4)・平成19年
- 1 D区調査終了(南東から)
 - 2 F区55~65ライン調査終了(南から)
 - 3 F区70ライン調査終了(南西から)
- 図版14 土層(1)
- 1 T27区東壁(南から)
 - 2 X25区東壁(西から)
 - 3 O34区東壁(南から)
 - 4 Q34区東壁(西から)
 - 5 T35区西壁(北から)
 - 6 U34区東壁(西から)
- 図版15 土層(2)
- 1 L~N45区東壁(南から)
 - 2 P~R45区東壁(北西から)
 - 3 L~O69区東壁(南から)
- 図版16 土層(3)
- 1 P~R69区東壁(西から)
 - 2 42~46区調査境界北壁(北東から)
 - 3 46~69区調査境界北壁(南から)
- 図版17 土層(4)・炭化木片ブロック
- 1 49~52区調査境界北壁(東から)
 - 2 Cb-5(L45区、南西から)
 - 3 Cb-5 断面(L45区、北西から)
 - 4 Cb-6(L44区、北から)
 - 5 Cb-6 断面(L44区、北西から)
- 図版18 Sb-22の遺物出土状況
- 1 R26区出土状況(北から)
 - 2 R27区出土状況(西から)
 - 3 S26・27区出土状況(西から)
 - 4 S26区出土状況(南から)
 - 5 T27区出土状況(東から)
- 図版19 Sb-22・23の遺物出土状況
- 1 Sb-22 尖頭器(T27区、北東から)
 - 2 Sb-22 髑髏鋸歯状小型尖頭器(U26区、南東から)
 - 3 Sb-22 両面調整石器(T25区、南西から)
 - 4 Sb-22 石核(S26区、南から)
 - 5 Sb-22 石核(S27区、北西から)
 - 6 Sb-22 石鏃(Q28区、南から)
 - 7 Sb-23 出土状況(U29区、南東から)
 - 8 Sb-23 出土状況(V28区、北西から)
- 図版20 Sb-23・24・25の遺物出土状況
- 1 Sb-23 髑髏鋸歯状小型尖頭器(U29区、南から)
 - 2 Sb-23 石刃核(V28区、南から)
 - 3 Sb-24 出土状況(V27区、北東から)

- 4 Sb-24 側縁鋸歯状小型尖頭器(V27区、北東から)
- 5 Sb-24 側縁鋸歯状小型尖頭器(V27区、北東から)
- 6 Sb-24 側縁鋸歯状小型尖頭器(V27区、北東から)
- 7 Sb-25 調査状況(X28・29区、南西から)
- 8 Sb-25 側縁鋸歯状小型尖頭器(W27区、東から)
- 図版21 Sb-25・28の遺物出土状況
- 1 Sb-25 両面調整石器(X28区、南東から)
- 2 Sb-25 石刃核(X28区、南東から)
- 3 Sb-28 出土状況(S33区、東から)
- 4 Sb-28 出土状況(S32区、南西から)
- 5 Sb-28 出土状況(T33区、南東から)
- 図版22 Sb-28・29・30の遺物出土状況
- 1 Sb-28 尖頭器(S32区、西から)
- 2 Sb-29 側縁鋸歯状小型尖頭器(V33区、南東から)
- 3 Sb-30 出土状況(P33区、東から)
- 4 Sb-30 出土状況(Q33区、西から)
- 5 Sb-30 尖頭器(Q33区、北から)
- 6 Sb-30 尖頭器(Q33区、南西から)
- 7 Sb-30 尖頭器(Q33区、西から)
- 8 Sb-30 石刃核(P33区、北東から)
- 図版23 Sb-31・32・33の遺物出土状況
- 1 Sb-31 出土状況(M35区、北東から)
- 2 Sb-31 尖頭器ほか(M35区、西から)
- 3 Sb-31 削器(M35区、東から)
- 4 Sb-32・33 出土状況(O36区、北東から)
- 5 Sb-32 尖頭器(O36区、北東から)
- 図版24 Sb-35・36の遺物出土状況
- 1 Sb-35 出土状況(M43区、北西から)
- 2 Sb-35 石核(M43区、西から)
- 3 Sb-36 出土状況(P44区、北から)
- 4 Sb-36 出土状況(P43区、西から)
- 5 Sb-36 出土状況(R42区、北西から)
- 図版25 Sb-36・37・38・39の遺物出土状況
- 1 Sb-36 出土状況(R43区、西から)
- 2 Sb-36 石鏃(P43区、南東から)
- 3 Sb-36 石刃核(P42区、南東から)
- 4 Sb-37 出土状況(L44区、西から)
- 5 Sb-37 出土状況(N46区、南から)
- 6 Sb-37 石刃核(K44区、西から)
- 7 Sb-38 出土状況(Q45区、北西から)
- 8 Sb-39 出土状況(R44区、南西から)
- 図版26 Sb-40の遺物出土状況
- 1 J・K47区出土状況(東から)
- 2 L47区出土状況(西から)
- 3 L48区出土状況(北東から)
- 4 M47区出土状況(南東から)
- 5 N48区出土状況(東から)
- 6 R48区出土状況(西から)
- 図版27 Sb-40の遺物出土状況
- 1 有舌尖頭器(J48区、西から)
- 2 尖頭器(L49区、北西から)
- 3 尖頭器(J48区、西から)
- 4 めのう製両面調整石器(J48区、西から)
- 5 頁岩製彫器(N48区、北から)
- 6 頁岩製搔器(Q48区、西から)
- 7 削器(J48区、北東から)
- 8 石刃核(M48区、南西から)
- 図版28 Sb-41の遺物出土状況
- 1 J50区出土状況(北西から)
- 2 L50区出土状況(北東から)
- 3 N49・50区出土状況(西から)
- 4 N51区出土状況(南東から)
- 5 O49区出土状況(南から)
- 図版29 Sb-41の遺物出土状況
- 1 P49・50区出土状況(北から)
- 2 有舌尖頭器(K50区、西から)
- 3 有舌尖頭器(N50区、西から)
- 4 舟底形石器(Q49区、東から)
- 5 彫器(Q50区、東から)
- 図版30 Sb-41・42の遺物出土状況
- 1 Sb-41 めのう製石刃(K51区、北から)
- 2 Sb-41 安山岩製削器(Q49区、北東から)
- 3 Sb-41 石核(L50区、北西から)
- 4 Sb-41 石核(J50区、北東から)
- 5 Sb-42 出土状況(L52区、南西から)
- 6 Sb-42 出土状況(N53区、西から)
- 7 Sb-42 両面調整石器ほか(N51区、南西から)
- 8 Sb-42 彫器・石核(N・O52区、東から)
- 図版31 Sb-46・47・48の遺物出土状況
- 1 Sb-46 出土状況(K・L54区、南から)
- 2 Sb-46 尖頭器(L54区、東から)
- 3 Sb-47 出土状況(K55区、南東から)
- 4 Sb-47 出土状況(K56区、南から)
- 5 Sb-48 出土状況(L・M57区、東から)
- 図版32 Sb-48・49・50の遺物出土状況
- 1 Sb-48 両面調整石器(K57区、東から)
- 2 Sb-48 石核(N57区、南から)
- 3 Sb-49 石刃鏃(N58区、南から)
- 4 Sb-50 出土状況(L62区、西から)
- 5 Sb-50 出土状況(S62区、北から)
- 6 Sb-50 大型剥片(R65区、西から)
- 図版33 Sb-50の遺物出土状況

- 1 尖頭器(K60区、東から)
 2 尖頭器(R65区、東から)
 3 小型舟底形石器(N64区、北東から)
 4 掻器(P63区、東から)
 5 削器(N64区、東から)
 6 石核(O65区、東から)
 7 石刃核(P64区、南から)
 8 敲石(N63区、北西から)
- 図版34 Sb-51の遺物出土状況
 1 L65区出土状況(南東から)
 2 N66区出土状況(南から)
 3 N67区出土状況(北から)
 4 錐形石器(N66区、南西から)
 5 舟底形石器(N67区、北から)
- 図版35 Sb-51・53・54の遺物出土状況
 1 Sb-51 石核(N67区、北東から)
 2 Sb-51 石核(O66区、北東から)
 3 Sb-53 調査状況(N69区、西から)
 4 Sb-53 尖頭器(N69区、北東から)
 5 Sb-53 尖頭器(P68区、南東から)
 6 Sb-54 舟底形石器(N71区、北東から)
 7 Sb-54 削器(Q71区、東から)
- 図版36 Sb-55・58の遺物出土状況
 1 Sb-55 出土状況(R69区、北東から)
 2 Sb-55 出土状況(R67~69区、北東から)
 3 Sb-55 尖頭器(R69区、北東から)
 4 Sb-58 出土状況(R76区、北東から)
 5 Sb-58 舟底形石器(R76区、北東から)
 6 Sb-58 めのう製彫器(R76区、北から)
- 図版37 D1区の石器(1)
 石鏃・尖頭器
- 図版38 D1区の石器(2)
 尖頭器
- 図版39 D1区の石器(3)
 尖頭器
- 図版40 D1区の石器(4)
 尖頭器
- 図版41 D1区の石器(5)
 尖頭器・両面調整石器・掻器
- 図版42 D1区の石器(6)
 掻器・削器・二次加工ある剥片
- 図版43 D1区の石器(7)
 二次加工ある剥片・石刃
- 図版44 D1区の石器(8)
 石刃核
- 図版45 D1区の石器(9)
 石刃核・石核
- 図版46 D1区の石器(10)
 母岩430 接合1589・1590(1)
- 図版47 D1区の石器(11)
 1 母岩430 接合1589・1590(2)
 2 母岩433 接合1609・1610(1)
- 図版48 D1区の石器(12)
 1 母岩433 接合1609・1610(2)
 2 母岩441 接合1639
 3 母岩442 接合1642
- 図版49 D1区の石器(13)
 1 母岩443 接合1643
 2 母岩451 接合1670・1671
 3 母岩453 接合1676
- 図版50 D1区の石器(14)
 母岩447 接合1649・1650
- 図版51 D1区の石器(15)
 母岩448 接合1659
- 図版52 D1区の石器(16)
 1 母岩436 接合1629
 2 母岩465 接合1733
- 図版53 D1区の石器(17)
 母岩434 接合1621(1)
- 図版54 D1区の石器(18)
 母岩434 接合1621(2)
- 図版55 D1区の石器(19)
 母岩459 接合1716・1717・1721
- 図版56 D1区の石器(20)
 母岩431 接合1604
- 図版57 D1区の石器(21)
 母岩432 接合1606(1)
- 図版58 D1区の石器(22)
 1 母岩432 接合1606(2)
 2 母岩463 接合1731
- 図版59 D1区の石器(23)
 1 母岩440 接合1636
 2 母岩439 接合1635
 3 母岩452 接合1675
- 図版60 D1区の石器(24)
 1 母岩462 接合1730
 2 母岩461 接合1729
 3 母岩458 接合1707
- 図版61 D1区の石器(25)
 1 母岩454 接合1688
 2 母岩460 接合1728
- 図版62 D1区の石器(26)

- 1 母岩435 接合1626
 2 母岩464 接合1732
 図版63 D2区の石器(1)
 尖頭器・両面調整石器
 図版64 D2区の石器(2)
 両面調整石器・二次加工ある剥片・石刃
 図版65 D2区の石器(3)
 石刃核
 図版66 D2区の石器(4)
 石刃核
 図版67 D2区の石器(5)
 石刃核・石核
 図版68 D2区の石器(6)
 母岩467 接合1795(1)
 図版69 D2区の石器(7)
 母岩467 接合1795(2)
 図版70 D2区の石器(8)
 母岩467 接合1795(3)
 図版71 D2区の石器(9)
 母岩483 接合1875
 図版72 D2区の石器(10)
 1 母岩489 接合1901
 2 母岩492 接合1915・1916(1)
 図版73 D2区の石器(11)
 1 母岩492 接合1915・1916(2)
 2 母岩494 接合2006
 3 母岩491 接合1911
 図版74 D2区の石器(12)
 1 母岩481 接合1871
 2 母岩470 接合1818
 図版75 D2区の石器(13)
 母岩485 接合1885
 図版76 D2区の石器(14)
 1 母岩473 接合1827
 2 母岩472 接合1822
 図版77 D2区の石器(15)
 母岩484 接合1878(1)
 図版78 D2区の石器(16)
 1 母岩484 接合1878(2)
 2 母岩474 接合1847・1851
 図版79 D2区の石器(17)
 母岩425 接合1455・1456・1457(1)
 図版80 D2区の石器(18)
 1 母岩425 接合1455・1456・1457(2)
 2 母岩501 接合1373・1376(1)
 図版81 D2区の石器(19)
 1 母岩501 接合1373・1376(2)
 2 母岩401 接合1349
 図版82 D2区の石器(20)
 1 母岩500 接合1980
 2 母岩499 接合1518
 図版83 D2区の石器(21)
 母岩408 接合1371
 図版84 D2区の石器(22)
 母岩405 接合1356(1)
 図版85 D2区の石器(23)
 母岩405 接合1356(2)
 図版86 D2区の石器(24)
 母岩406 接合1364(1)
 図版87 D2区の石器(25)
 1 母岩406 接合1364(2)
 2 母岩426 接合1462(1)
 図版88 D2区の石器(26)
 1 母岩426 接合1462(2)
 2 母岩426 接合1463
 3 母岩399 接合1346
 図版89 D2区の石器(27)
 1 母岩502 接合1828・1831
 2 母岩477 接合1861
 図版90 D2区の石器(28)
 母岩468 接合1811(1)
 図版91 D2区の石器(29)
 1 母岩468 接合1811(2)
 2 母岩469 接合1815(1)
 図版92 D2区の石器(30)
 1 母岩469 接合1815(2)
 2 母岩471 接合1820
 図版93 D2区の石器(31)
 母岩490 接合1909
 図版94 D2区の石器(32)
 母岩475 接合1854
 図版95 D2区の石器(33)
 1 母岩487 接合1899
 2 母岩478 接合1863
 図版96 D2区の石器(34)
 1 母岩486 接合1889・1893
 2 母岩418 接合1419
 図版97 D2区の石器(35)
 1 母岩420 接合1426
 2 母岩409 接合1383
 図版98 D2区の石器(36)
 母岩416 接合1409(1)

- 図版99 D2区の石器(37)
 1 母岩416 接合1409(2)
 2 母岩497 接合2091
- 図版100 D3a区の石器(1)
 石鏃・尖頭器・細石刃・舟底形石器・彫器・削片
- 図版101 D3a区の石器(2)
 搔器・削器
- 図版102 D3a区の石器(3)
 削器・錐形石器・二次加工ある剥片・石刃
- 図版103 D3a区の石器(4)
 石刃
- 図版104 D3a区の石器(5)
 石刃
- 図版105 D3a区の石器(6)
 石刃
- 図版106 D3a区の石器(7)
 石刃
- 図版107 D3a区の石器(8)
 石刃
- 図版108 D3a区の石器(9)
 石刃
- 図版109 D3a区の石器(10)
 石刃
- 図版110 D3a区の石器(11)
 石刃
- 図版111 D3a区の石器(12)
 石刃核
- 図版112 D3a区の石器(13)
 石刃核
- 図版113 D3a区の石器(14)
 石刃核
- 図版114 D3a区の石器(15)
 石刃核
- 図版115 D3a区の石器(16)
 石刃核
- 図版116 D3a区の石器(17)
 石核
- 図版117 D3a区の石器(18)
 母岩543 接合2269
- 図版118 D3a区の石器(19)
 母岩549 接合2282
- 図版119 D3a区の石器(20)
 母岩550 接合2181
- 図版120 D3a区の石器(21)
 1 母岩507 接合2289
 2 母岩510 接合2242
- 3 母岩546 接合2281
 4 母岩545 接合2280
 5 母岩508 接合2240
- 図版121 D3a区の石器(22)
 1 母岩514 接合2246
 2 母岩518 接合2253
- 図版122 D3a区の石器(23)
 母岩533 接合2152(1)
- 図版123 D3a区の石器(24)
 1 母岩533 接合2152(2)
 2 母岩537 接合2175
 3 母岩520 接合2255
- 図版124 D3a区の石器(25)
 母岩529 接合2163
- 図版125 D3a区の石器(26)
 1 母岩521 接合2256
 2 母岩512 接合2244
- 図版126 D3a区の石器(27)
 母岩525 接合2264
- 図版127 D3a区の石器(28)
 母岩528 接合2150(1)
- 図版128 D3a区の石器(29)
 母岩528 接合2150(2)
- 図版129 D3a区の石器(30)
 母岩528 接合2150(3)
- 図版130 D3a区の石器(31)
 1 母岩528 接合2150(4)
 2 母岩530 接合2165
- 図版131 D3a区の石器(32)
 母岩538 接合2179
- 図版132 D3a区の石器(33)
 母岩531 接合2149(1)
- 図版133 D3a区の石器(34)
 母岩531 接合2149(2)
- 図版134 D3a区の石器(35)
 母岩531 接合2149(3)
- 図版135 D3a区の石器(36)
 母岩531 接合2149(4)
- 図版136 D3a区の石器(37)
 母岩534 接合2173(1)
- 図版137 D3a区の石器(38)
 1 母岩534 接合2173(2)
 2 母岩539 接合2190
- 図版138 D3a区の石器(39)
 母岩535 接合2171(1)
- 図版139 D3a区の石器(40)

- 母岩535 接合2171(2)
- 図版140 D3a区の石器(41)
- 母岩536 接合2180(1)
- 図版141 D3a区の石器(42)
- 母岩536 接合2180(2)
- 図版142 D3a区の石器(43)
- 母岩536 接合2180(3)
- 図版143 D3a区の石器(44)
- 母岩541 接合2189(1)
- 図版144 D3a区の石器(45)
- 母岩541 接合2189(2)
- 図版145 D3a区の石器(46)
- 母岩553 接合2205
- 図版146 D3a区の石器(47)
- 母岩555 接合2209(1)
- 図版147 D3a区の石器(48)
- 母岩555 接合2209(2)
- 図版148 D3a区の石器(49)
- 母岩555 接合2209(3)
- 図版149 D3a区の石器(50)
- 1 母岩555 接合2209(4)
- 2 母岩556 接合2214
- 図版150 D3a区の石器(51)
- 母岩558 接合2211・2212
- 図版151 D3a区の石器(52)
- 1 母岩559 接合2213
- 2 母岩566 接合2285
- 図版152 D3a区の石器(53)
- 1 母岩557 接合2215
- 2 母岩565 接合2284
- 図版153 D3a区の石器(54)
- 1 母岩571 接合2292
- 2 母岩572 接合2294(1)
- 図版154 D3a区の石器(55)
- 1 母岩572 接合2294(2)
- 2 母岩573 接合2295
- 図版155 D3a区の石器(56)
- 1 母岩574 接合2296
- 2 母岩579 接合2301
- 図版156 D3a区の石器(57)
- 母岩575 接合2206(1)
- 図版157 D3a区の石器(58)
- 1 母岩575 接合2206(2)
- 2 母岩581 接合2057
- 図版158 D3a区の石器(59)
- 母岩576 接合2297
- 図版159 D3a区の石器(60)
- 母岩577 接合2299(1)
- 図版160 D3a区の石器(61)
- 母岩577 接合2299(2)
- 図版161 D3a区の石器(62)
- 1 母岩551 接合2196
- 2 母岩554 接合2207
- 図版162 D3a区の石器(63)
- 母岩578 接合2300(1)
- 図版163 D3a区の石器(64)
- 母岩578 接合2300(2)
- 図版164 D3a区の石器(65)
- 1 母岩560 接合2216
- 2 母岩580 接合2308
- 図版165 D3a区の石器(66)
- 1 母岩561 接合2217
- 2 母岩568 接合2288
- 3 母岩569 接合2289
- 4 母岩567 接合2286
- 図版166 D3a区の石器(67)
- 1 非母岩 接合2682
- 2 母岩504 接合2235
- 3 母岩505 接合2236
- 4 母岩515 接合2247
- 5 母岩506 接合2238
- 図版167 D3a区の石器(68)
- 1 母岩513 接合2245
- 2 母岩519 接合2254
- 3 母岩582 接合2312
- 図版168 D3b・c区の石器(1)
- 石鏃・尖頭器
- 図版169 D3b・c区の石器(2)
- 尖頭器
- 図版170 D3b・c区の石器(3)
- 尖頭器
- 図版171 D3b・c区の石器(4)
- 尖頭器
- 図版172 D3b・c区の石器(5)
- 尖頭器
- 図版173 D3b・c区の石器(6)
- 尖頭器・両面調整石器
- 図版174 D3b・c区の石器(7)
- 両面調整石器・舟底形石器
- 図版175 D3b・c区の石器(8)
- 細石刃・彫器・搔器
- 図版176 D3b・c区の石器(9)

- 搔器
 図版177 D3b・c区の石器(10)
 搔器
 図版178 D3b・c区の石器(11)
 搔器・削器
 図版179 D3b・c区の石器(12)
 削器
 図版180 D3b・c区の石器(13)
 削器
 図版181 D3b・c区の石器(14)
 錐形石器・二次加工ある剥片・石刃
 図版182 D3b・c区の石器(15)
 石刃
 図版183 D3b・c区の石器(16)
 石刃
 図版184 D3b・c区の石器(17)
 石刃
 図版185 D3b・c区の石器(18)
 石刃
 図版186 D3b・c区の石器(19)
 石刃・石刃核
 図版187 D3b・c区の石器(20)
 石刃核
 図版188 D3b・c区の石器(21)
 石刃核
 図版189 D3b・c区の石器(22)
 石刃核・石核
 図版190 D3b区の石器(1)
 母岩583 接合2399・2401
 図版191 D3b区の石器(2)
 母岩584 接合2408(1)
 図版192 D3b区の石器(3)
 母岩584 接合2408(2)
 図版193 D3b区の石器(4)
 母岩601 接合2447
 図版194 D3b区の石器(5)
 母岩656 接合2814・2816(1)
 図版195 D3b区の石器(6)
 1 母岩656 接合2814・2816(2)
 2 母岩639 接合2592
 図版196 D3b区の石器(7)
 1 母岩603 接合2461
 2 母岩605 接合2471(1)
 図版197 D3b区の石器(8)
 1 母岩605 接合2471(2)
 2 母岩641 接合2596
 3 母岩644 接合2602
 図版198 D3b区の石器(9)
 母岩587 接合2419
 図版199 D3b区の石器(10)
 1 母岩616 接合2508
 2 母岩621 接合2519
 図版200 D3b区の石器(11)
 母岩657 接合2820(1)
 図版201 D3b区の石器(12)
 母岩657 接合2820(2)
 図版202 D3b区の石器(13)
 母岩657 接合2820(3)
 図版203 D3b区の石器(14)
 1 母岩655 接合2801
 2 母岩617 接合2511(1)
 図版204 D3b区の石器(15)
 1 母岩617 接合2511(2)
 2 母岩624 接合2527
 図版205 D3b区の石器(16)
 母岩620 接合2518
 図版206 D3b区の石器(17)
 1 母岩659 接合2831・2832
 2 母岩643 接合2601
 図版207 D3b区の石器(18)
 母岩615 接合2507
 図版208 D3b区の石器(19)
 1 母岩619 接合2517
 2 母岩597 接合2444
 3 母岩604 接合2465
 図版209 D3b区の石器(20)
 母岩585 接合2412(1)
 図版210 D3b区の石器(21)
 母岩585 接合2412(2)
 図版211 D3b区の石器(22)
 1 母岩585 接合2412(3)
 2 母岩586 接合2417(1)
 図版212 D3b区の石器(23)
 母岩586 接合2417(2)
 図版213 D3b区の石器(24)
 1 母岩598 接合2445
 2 母岩602 接合2456(1)
 図版214 D3b区の石器(25)
 1 母岩602 接合2456(2)
 2 母岩642 接合2597
 図版215 D3b区の石器(26)
 1 母岩606 接合2472

- 2 母岩599 接合2446
 3 母岩600 接合2623
 図版216 D3c区の石器(1)
 1 母岩662 接合2898
 2 母岩663 接合2899
 図版217 D3c区の石器(2)
 母岩666 接合2904(1)
 図版218 D3c区の石器(3)
 1 母岩666 接合2904(2)
 2 母岩667 接合2905
 図版219 D3c区の石器(4)
 母岩679 接合2924
 図版220 D3c区の石器(5)
 母岩681 接合2927(1)
 図版221 D3c区の石器(6)
 1 母岩681 接合2927(2)
 2 母岩751 接合3211
 図版222 D3c区の石器(7)
 母岩682 接合2928
 図版223 D3c区の石器(8)
 母岩688 接合2935(1)
 図版224 D3c区の石器(9)
 母岩688 接合2935(2)
 図版225 D3c区の石器(10)
 母岩692 接合2943(1)
 図版226 D3c区の石器(11)
 1 母岩692 接合2943(2)
 2 母岩724 接合3081(1)
 図版227 D3c区の石器(12)
 母岩724 接合3081(2)
 図版228 D3c区の石器(13)
 母岩726 接合3089
 図版229 D3c区の石器(14)
 母岩750 接合3210
 図版230 D3c区の石器(15)
 母岩753 接合3222
 図版231 D3c区の石器(16)
 母岩757 接合3233
 図版232 D3c区の石器(17)
 母岩758 接合3234
 図版233 D3c区の石器(18)
 1 母岩670 接合2911
 2 母岩671 接合2912
 図版234 D3c区の石器(19)
 1 母岩664 接合2901
 2 母岩673 接合2915
 図版235 D3c区の石器(20)
 1 母岩669 接合2910
 2 母岩677 接合2922
 図版236 D3c区の石器(21)
 1 母岩676 接合2920
 2 母岩683 接合2929
 図版237 D3c区の石器(22)
 1 母岩687 接合2934
 2 母岩748 接合3207
 図版238 D3c区の石器(23)
 母岩721 接合3055
 図版239 D3c区の石器(24)
 母岩710 接合2987(1)
 図版240 D3c区の石器(25)
 母岩710 接合2987(2)
 図版241 D3c区の石器(26)
 母岩723 接合3076
 図版242 D3c区の石器(27)
 母岩727 接合3090(1)
 図版243 D3c区の石器(28)
 1 母岩727 接合3090(2)
 2 母岩709 接合2983・2984(1)
 図版244 D3c区の石器(29)
 1 母岩709 接合2983・2984(2)
 2 母岩680 接合2925・2926(1)
 図版245 D3c区の石器(30)
 1 母岩680 接合2925・2926(2)
 2 母岩746 接合3190・3191(1)
 図版246 D3c区の石器(31)
 母岩746 接合3190・3191(2)
 図版247 D3c区の石器(32)
 母岩719 接合3044・3045
 図版248 D3c区の石器(33)
 母岩747 接合3197・3198
 図版249 D3c区の石器(34)
 1 母岩722 接合3061
 2 母岩717 接合3024+3025
 図版250 D3c区の石器(35)
 1 母岩711 接合2998
 2 母岩665 接合2902
 図版251 D3c区の石器(36)
 母岩672 接合2913、母岩678 接合2923
 図版252 D3c区の石器(37)
 母岩674 接合2916、母岩686 接合2933
 図版253 D3c区の石器(38)
 1 母岩685 接合2932

- 2 母岩690 接合2939
 図版254 D3c区の石器(39)
 1 母岩754 接合3225
 2 母岩684 接合2930
 図版255 D3c区の石器(40)
 1 母岩716 接合3019
 2 母岩718 接合3035
 図版256 D3c区の石器(41)
 1 母岩749 接合3208
 2 母岩752 接合3216
 3 母岩759 接合3237
 図版257 D3c区の石器(42)
 1 母岩668 接合2906
 2 母岩755 接合3228
 図版258 D3c区の石器(43)
 母岩708 接合2977(1)
 図版259 D3c区の石器(44)
 1 母岩708 接合2977(2)
 2 母岩707 接合2974(1)
 図版260 D3c区の石器(45)
 1 母岩707 接合2974(2)
 2 母岩756 接合3232
 図版261 D3c区の石器(46)
 母岩689 接合2938(1)
 図版262 D3c区の石器(47)
 1 母岩689 接合2938(2)
 2 母岩675 接合2917・2918
 図版263 D3c区の石器(48)
 1 母岩691 接合2940
 2 母岩715 接合3016
 3 母岩725 接合3082
 図版264 F1区の石器(1)
 石刃鏃・石鏃・尖頭器
 図版265 F1区の石器(2)
 尖頭器・両面調整石器・舟底形石器
 図版266 F1区の石器(3)
 彫器・削器・石刃・石刃核・石核
 図版267 F1区の石器(4)
 石核
 図版268 F1区の石器(5)
 1 母岩770 接合3559
 2 母岩769 接合3554
 図版269 F2区の石器(1)
 石鏃・尖頭器
 図版270 F2区の石器(2)
 尖頭器・両面調整石器・舟底形石器
 図版271 F2区の石器(3)
 舟底形石器・搔器・削器・鏃形石器
 図版272 F2区の石器(4)
 二次加工ある剥片・削片
 図版273 F2区の石器(5)
 石刃・石刃核
 図版274 F2区の石器(6)
 石刃核
 図版275 F2区の石器(7)
 石刃核・石核・蔽石
 図版276 F2区の石器(8)
 母岩776 接合4020
 図版277 F2区の石器(9)
 母岩797 接合3593(1)
 図版278 F2区の石器(10)
 1 母岩797 接合3593(2)
 2 母岩805 接合3615
 図版279 F2区の石器(11)
 母岩802 接合3598(1)
 図版280 F2区の石器(12)
 母岩802 接合3598(2)
 図版281 F2区の石器(13)
 1 母岩802 接合3598(3)
 2 母岩773 接合3565
 図版282 F2区の石器(14)
 母岩774 接合3566、母岩800 接合3596
 図版283 F2区の石器(15)
 母岩782 接合3573
 図版284 F2区の石器(16)
 1 母岩803 接合3601
 2 母岩850 接合4031
 図版285 F2区の石器(17)
 1 母岩848 接合4022・4023
 2 母岩859 接合4073
 図版286 F2区の石器(18)
 1 母岩857 接合4052
 2 母岩854 接合4044
 図版287 F2区の石器(19)
 1 母岩775 接合3567
 2 母岩801 接合3597
 図版288 F2区の石器(20)
 1 母岩780 接合3571
 2 母岩798 接合3594
 図版289 F2区の石器(21)
 母岩804 接合3610
 図版290 F2区の石器(22)

- 1 母岩849 接合4028
 2 母岩787 接合3581(1)
 図版291 F2区の石器(23)
 1 母岩787 接合3581(2)
 2 母岩790 接合3584
 3 母岩793 接合3587(1)
 図版292 F2区の石器(24)
 1 母岩793 接合3587(2)
 2 母岩851 接合4035・4036
 図版293 F2区の石器(25)
 母岩796 接合3592(1)
 図版294 F2区の石器(26)
 母岩796 接合3592(2)
 図版295 F2区の石器(27)
 1 母岩852 接合4037
 2 母岩858 接合4065
 3 母岩789 接合3583
 図版296 F2区の石器(28)
 1 母岩853 接合4041
 2 母岩788 接合3582
 図版297 F2区の石器(29)
 母岩771 接合3560(1)
 図版298 F2区の石器(30)
 母岩771 接合3560(2)
 図版299 F2区の石器(31)
 母岩772 接合3562
 図版300 F2区の石器(32)
 母岩784 接合3578(1)
 図版301 F2区の石器(33)
 1 母岩784 接合3578(2)
 2 母岩777 接合3568
 3 母岩791 接合3585
 図版302 F2区の石器(34)
 1 母岩792 接合3586
 2 母岩794 接合3590
 3 母岩795 接合3591(1)
 図版303 F2区の石器(35)
 1 母岩795 接合3591(2)
 2 母岩781 接合3572
 図版304 F2区の石器(36)
 母岩783 接合3577(1)
 図版305 F2区の石器(37)
 1 母岩783 接合3577(2)
 2 母岩778 接合3569
 図版306 F2区の石器(38)
 1 母岩785 接合3580
 2 母岩799 接合3595
 図版307 F3区の石器(1)
 尖頭器
 図版308 F3区の石器(2)
 舟底形石器・両面調整石器
 図版309 F3区の石器(3)
 彫器・搔器・削器・二次加工ある剥片・削片
 図版310 F3区の石器(4)
 石刃
 図版311 F3区の石器(5)
 石刃・石核

写真図版

- | | |
|-----------|-------------|
| 図版1・2 | 空中写真 |
| 図版3~13 | 調査状況 |
| 図版14~16 | 土層 |
| 図版17 | 土層・炭化木片ブロック |
| 図版18~36 | 遺物出土状況 |
| 図版37~62 | D1区の石器 |
| 図版63~99 | D2区の石器 |
| 図版100~167 | D3a区の石器 |
| 図版168~189 | D3b・c区の石器 |
| 図版190~215 | D3b区の石器 |
| 図版216~263 | D3c区の石器 |
| 図版264~268 | F1区の石器 |
| 図版269~306 | F2区の石器 |
| 図版307~311 | F3区の石器 |



1 梶加湧別川と湧別川との合流点付近の遺跡(平成15年撮影、南東から)



2 旧白滝5遺跡とホロカ沢1遺跡(平成18年撮影、東から)



1 旧白滝5遺跡とホロカ沢 I 遺跡(平成18年撮影、南西から)



2 旧白滝5遺跡と湧別川(平成18年撮影)



1 D3区表土除去後の状況(西から)



2 F区表土除去後の状況(西から)

図版4 調査状況(2)・平成18年



1 包含層調査(D1・D2区、西から)



2 包含層調査(D1・D2区、南西から)

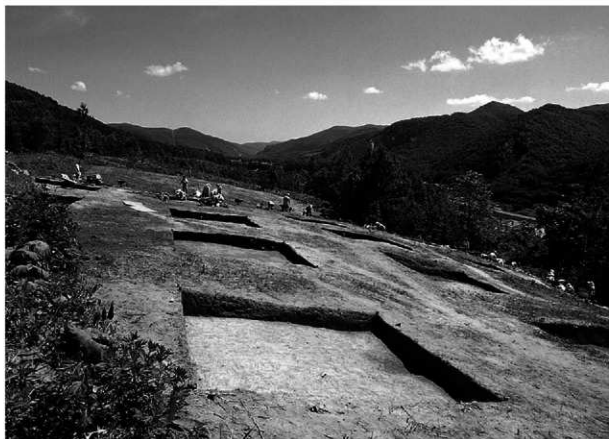

1 25%調査(D2・D3区、南西から)



2 包含層調査(D3区小沢部分、北西から)



1 包含層調査(D3区、南西から)



2 包含層調査(D3区、北から)



1 重機+人力調査(D3区、北西から)



2 包含層調査(FK、南西から)



1 D1・D2区25～34ライン調査終了(南西から)



2 D3区48・49ライン調査終了(北西から)



1 D3区調査終了(西から)



2 D3区調査終了(S48・49区、西から)



3 F区調査終了(西から)



1 包含層調査(D1区、南東から)



2 包含層調査(D3区、西から)



3 包含層調査(D3区、南から)



1 包含層調査(F区、南から)



2 包含層調査(F区、北東から)



1 包含層調査(FIX、南から)



2 25%調査(FIX、南から)



3 25%調査(FIX、西から)



1 D区調査終了(南東から)



2 F区55～65ライン調査終了(南から)



3 F区70ライン調査終了(南西から)

図版14 土層(1)



1 T27区東壁(南から)



2 X25区東壁(西から)



3 O34区東壁(南から)



4 Q34区東壁(西から)



5 T35区西壁(北から)



6 U34区東壁(西から)



1 L~N45区東壁(南から)



2 P~R45区東壁(北西から)



3 L~O69区東壁(南から)

図版16 土層(3)



1 P~R69区東壁(西から)



2 42~46区調査境界北壁(北東から)



3 46~69区調査境界北壁(南から)



1 49～52区調査境界北壁(東から)



2 Cb-5 (L45区、南西から)



3 Cb-5 断面(L45区、北西から)



4 Cb-6 (L44区、北から)



5 Cb-6 断面(L44区、北西から)

図版18 Sb-22の遺物出土状況



1 R26区出土状況(北から)

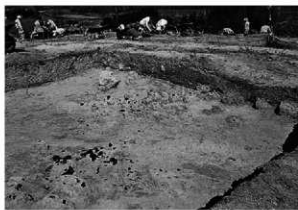

2 R27区出土状況(西から)



3 S26・27区出土状況(西から)



4 S26区出土状況(南から)



5 T27区出土状況(東から)



1 Sb-22 尖頭器 (T27区、北東から)



2 Sb-22 側縁鋸歯状小型尖頭器 (U26区、南東から)



3 Sb-22 両面調整石器 (T25区、南西から)



4 Sb-22 石核 (S26区、南から)



5 Sb-22 石核 (S27区、北西から)



6 Sb-22 石核 (Q28区、南から)



7 Sb-23 出土状況 (U29区、南東から)



8 Sb-23 出土状況 (V28区、北西から)

図版20 Sb-23・24・25の遺物出土状況



1 Sb-23 側縁鋸歯状小型尖頭器(U29区、南から)



2 Sb-23 石刃核(V28区、南から)



3 Sb-24 出土状況(V27区、北東から)



4 Sb-24 側縁鋸歯状小型尖頭器(V27区、北東から)



5 Sb-24 側縁鋸歯状小型尖頭器(V27区、北東から)



6 Sb-24 側縁鋸歯状小型尖頭器(V27区、北東から)



7 Sb-25 調査状況(X28・29区、南西から)



8 Sb-25 側縁鋸歯状小型尖頭器(W27区、東から)

図版21 Sb-25・28の遺物出土状況



1 Sb-25 両面調整石器(X28区、南東から)



2 Sb-25 石刃核(X28区、南東から)



3 Sb-28 出土状況(S33区、東から)



4 Sb-28 出土状況(S32区、南西から)



5 Sb-28 出土状況(T33区、南東から)

図版22 Sb-28・29・30の遺物出土状況



1 Sb-28 尖頭器(S32区、西から)



2 Sb-29 側縁鋸歯状小型尖頭器(V33区、南東から)



3 Sb-30 出土状況(P33区、東から)



4 Sb-30 出土状況(Q33区、西から)



5 Sb-30 尖頭器(Q33区、北から)



6 Sb-30 尖頭器(Q33区、南西から)



7 Sb-30 尖頭器(Q33区、西から)



8 Sb-30 石刃核(P33区、北東から)



1 Sb-31 出土状況(M35区、北東から)

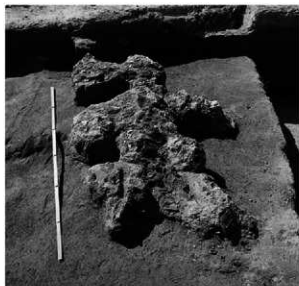

2 Sb-31 尖頭器ほか(M35区、西から)



3 Sb-31 削器(M35区、東から)



4 Sb-32・33 出土状況(O36区、北東から)



5 Sb-32 尖頭器(O36区、北東から)

図版24 Sb-35・36の遺物出土状況



1 Sb-35 出土状況(M43区、北西から)



2 Sb-35 石核(M43区、西から)



3 Sb-36 出土状況(P44区、北から)



4 Sb-36 出土状況(P43区、西から)



5 Sb-36 出土状況(R42区、北西から)



1 Sb-36 出土状況(R43区、西から)



2 Sb-36 石鏃(P43区、南東から)



3 Sb-36 石刃核(P42区、南東から)



4 Sb-37 出土状況(L44区、西から)



5 Sb-37 出土状況(N46区、南から)

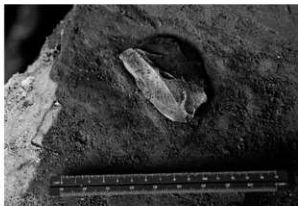

6 Sb-37 石刃核(K44区、西から)



7 Sb-38 出土状況(Q45区、北西から)



8 Sb-39 出土状況(R44区、南西から)

図版26 Sb-40の遺物出土状況



1 J・K47区出土状況(東から)



2 L47区出土状況(西から)



3 L48区出土状況(北東から)



4 M47区出土状況(南東から)



5 N48区出土状況(東から)



6 R48区出土状況(西から)



1 有舌尖頭器(J48区、西から)



2 尖頭器(L49区、北西から)



3 尖頭器(J48区、西から)

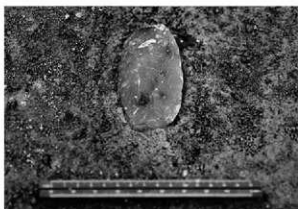

4 めのう製両面調整器(J48区、西から)



5 頁岩製彫器(N48区、北から)

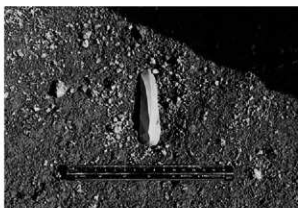

6 頁岩製掻器(Q48区、西から)

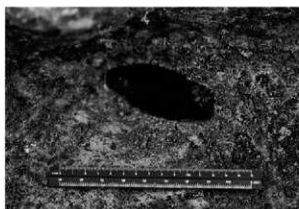

7 削器(J48区、北東から)



8 石刃核(M48区、南西から)

図版28 Sb-41の遺物出土状況



1 J50区出土状況(北西から)



2 L50区出土状況(北東から)



3 N49・50区出土状況(西から)



4 N51区出土状況(南東から)



5 O49区出土状況(南から)



1 P49・50区出土状況(北から)



2 有舌尖頭器(K50区、西から)



3 有舌尖頭器(N50区、西から)



4 舟底形石器(Q49区、東から)



5 彫器(Q50区、東から)

図版30 Sb-41・42の遺物出土状況



1 Sb-41 めのう製石刃(K51区、北から)



2 Sb-41 安山岩製削器(Q49区、北東から)



3 Sb-41 石核(L50区、北西から)



4 Sb-41 石核(J50区、北東から)



5 Sb-42 出土状況(L52区、南西から)



6 Sb-42 出土状況(N53区、西から)



7 Sb-42 両面調整石器ほか(N51区、南西から)

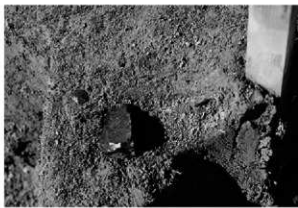

8 Sb-42 彫器・石核(N・O52区、東から)



1 Sb-46 出土状況(K・L54区、南から)



2 Sb-46 尖頭器(L54区、東から)



3 Sb-47 出土状況(K55区、南東から)



4 Sb-47 出土状況(K56区、南から)



5 Sb-48 出土状況(L・M57区、東から)

図版32 Sb-48・49・50の遺物出土状況



1 Sb-48 両面調整石器(K57区、東から)



2 Sb-48 石核(N57区、南から)



3 Sb-49 石刃鎌(N58区、南から)



4 Sb-50 出土状況(L62区、西から)



5 Sb-50 出土状況(S62区、北から)



6 Sb-50 大型剥片(R65区、西から)



1 尖頭器(K60区、東から)



2 尖頭器(R65区、東から)



3 小型舟底形石器(N64区、北東から)



4 搔器(P63区、東から)



5 刮器(N64区、東から)



6 石核(O65区、東から)

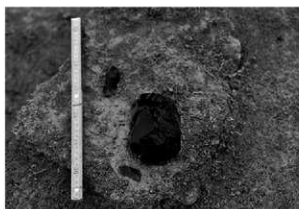

7 石刃核(P64区、南から)



8 敲石(N63区、北西から)

図版34 Sb-51の遺物出土状況



1 L65区出土状況(南東から)



2 N66区出土状況(南から)



3 N67区出土状況(北から)



4 鐘形石器(N66区、南西から)



5 舟底形石器(N67区、北から)



1 Sb-51 石核(N67区、北東から)



2 Sb-51 石核(O66区、北東から)



3 Sb-53 調査状況(N69区、西から)

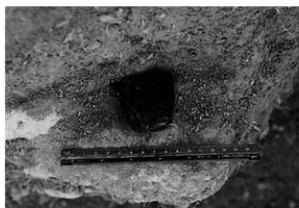

4 Sb-53 尖頭器(N69区、北東から)



5 Sb-53 尖頭器(P68区、南東から)



6 Sb-54 舟底形石器(N71区、北東から)



7 Sb-54 削器(Q71区、東から)

図版36 Sb-55・58の遺物出土状況



1 Sb-55 出土状況 (R69区、北東から)



2 Sb-55 出土状況 (R67～69区、北東から)



3 Sb-55 尖頭器 (R69区、北東から)



4 Sb-58 出土状況 (R76区、北東から)



5 Sb-58 舟底形石器 (R76区、北東から)



6 Sb-58 めのう製形器 (R76区、北東から)

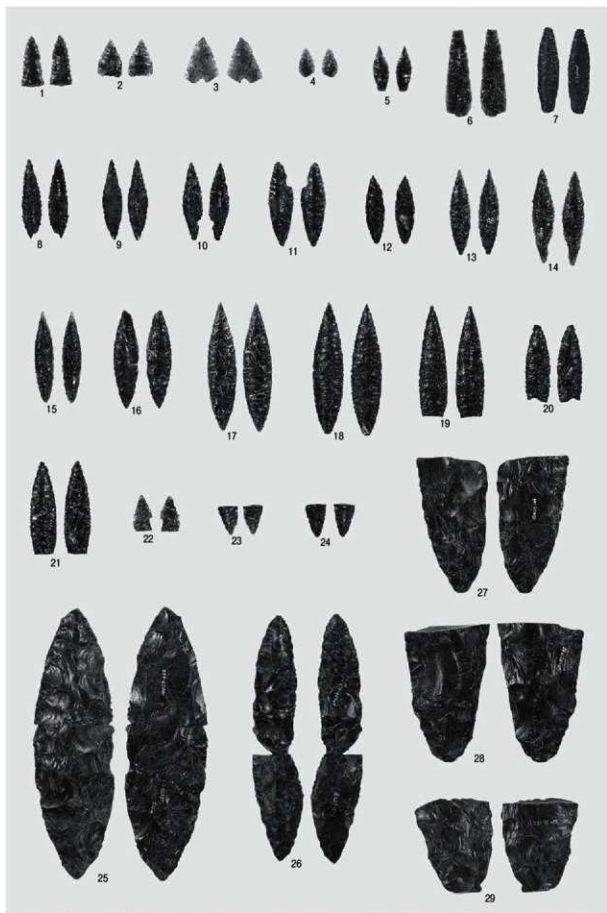

石鏃・尖頭器

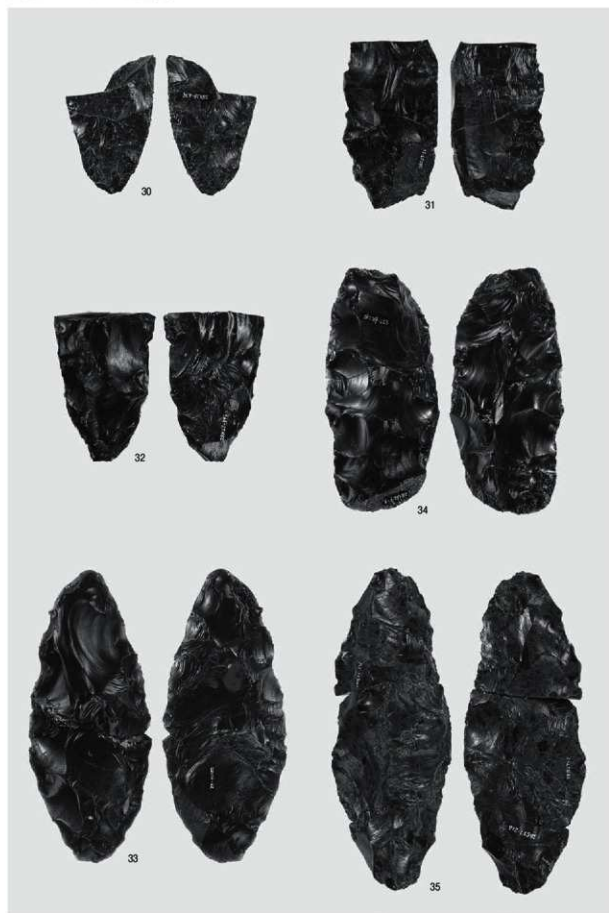

尖頭器

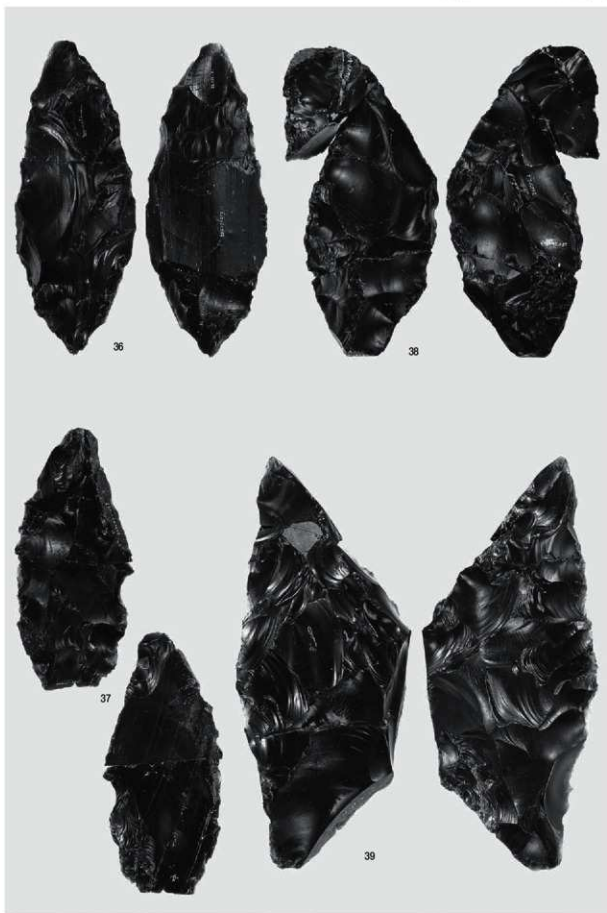

尖頭器



尖頭器

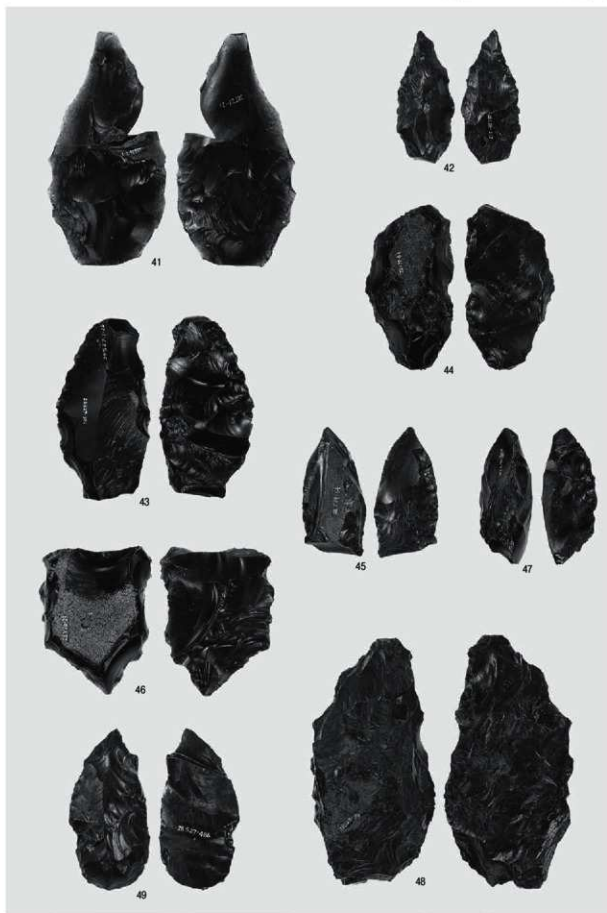

尖頭器・両面調整石器・掻器

図版42 D1区の石器(6)

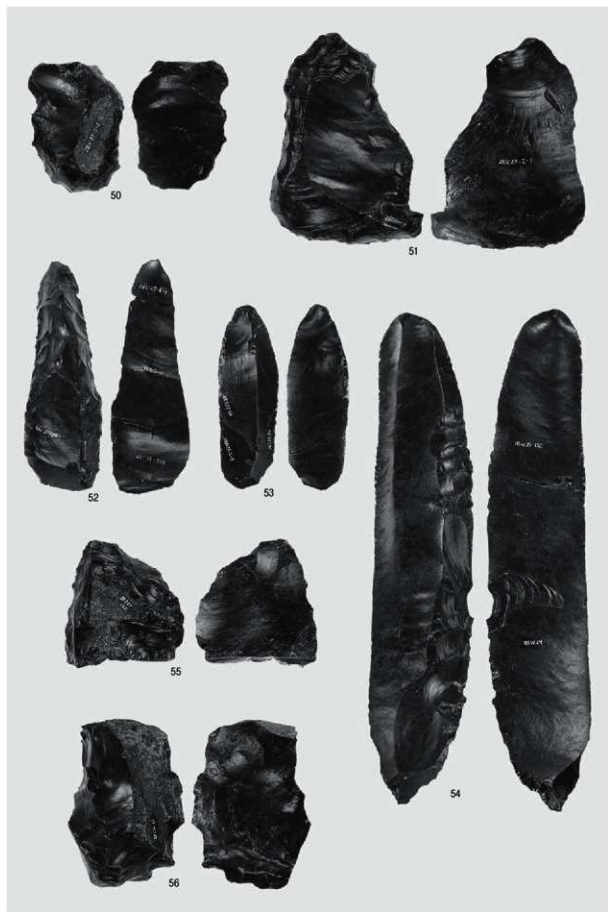

搔器・削器・二次加工ある剥片

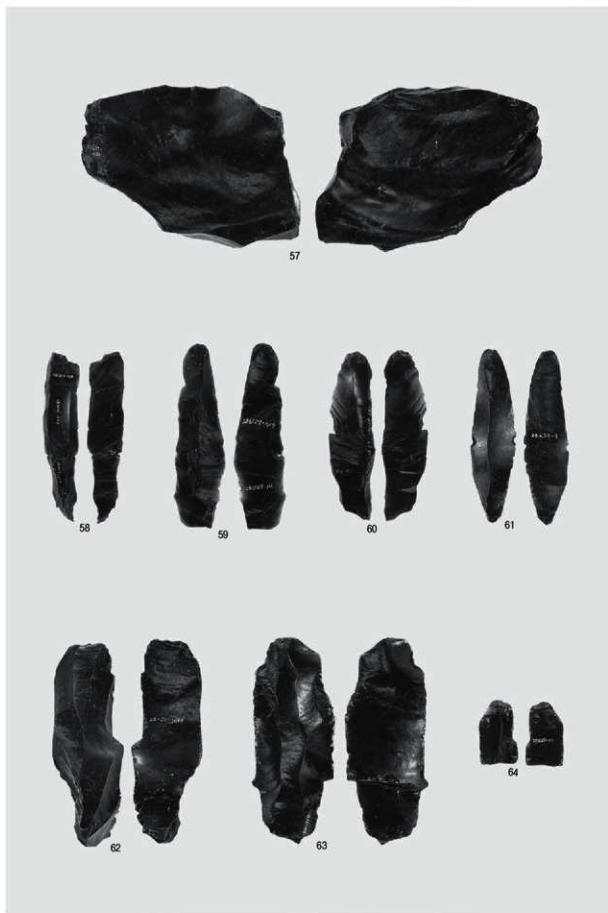

二次加工ある剥片・石刃



石刃核

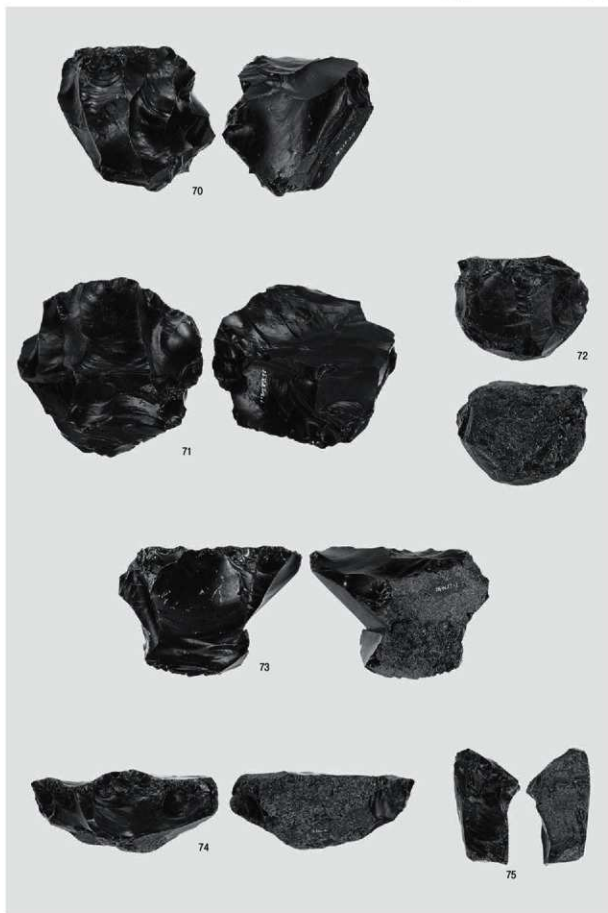

石刃核・石核

図版46 D1区の石器(10)

接合1589



母岩430 接合1589・1590(1)

接合1590



1 母岩430 接合1589・1590(2)

接合1609



2 母岩433 接合1609・1610(1)

図版48 D1区の石器(12)

接合1610

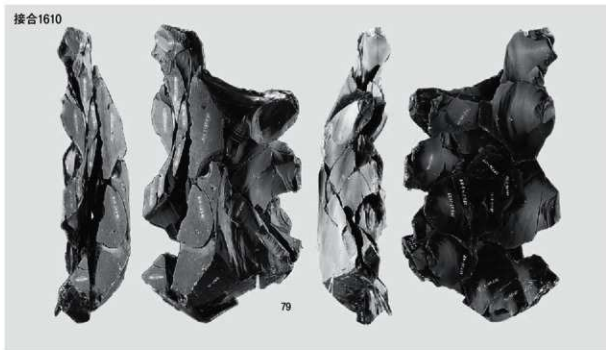

1 母岩433 接合1609・1610(2)



2 母岩441 接合1639



3 母岩442 接合1642



1 母岩443 接合1643



2 母岩451 接合1670 - 1671



3 母岩453 接合1676

図版50 D1区の石器(14)

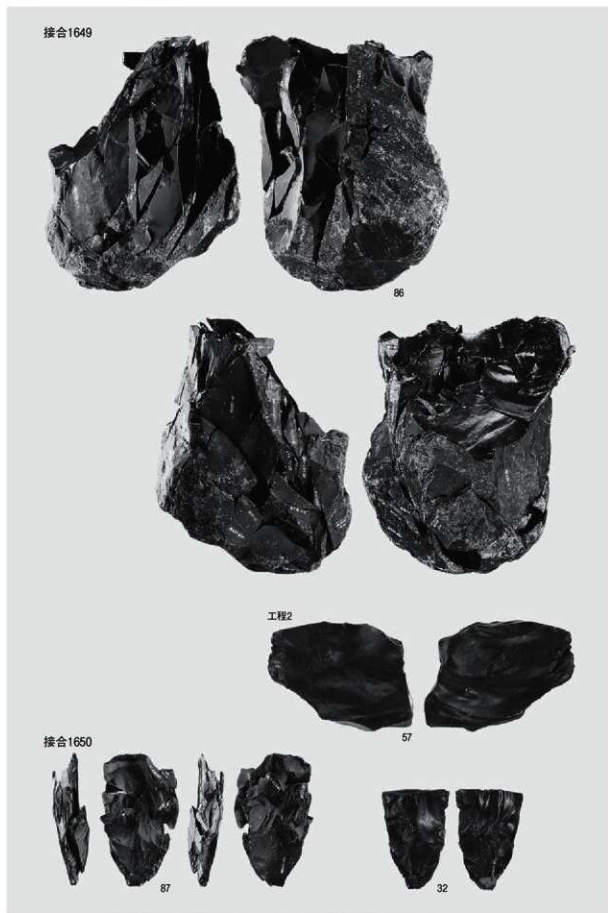

母岩447 接合1649・1650

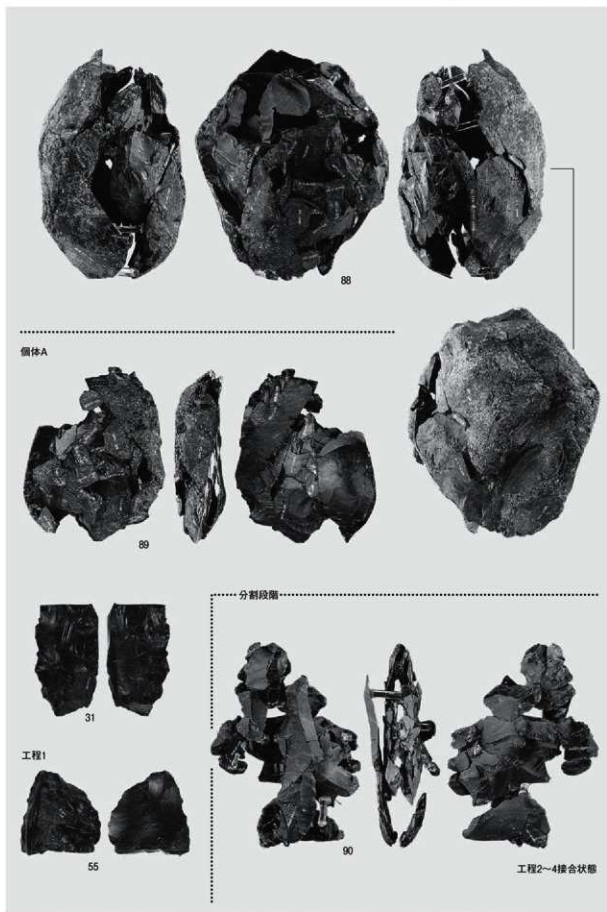

母岩448 接合1659

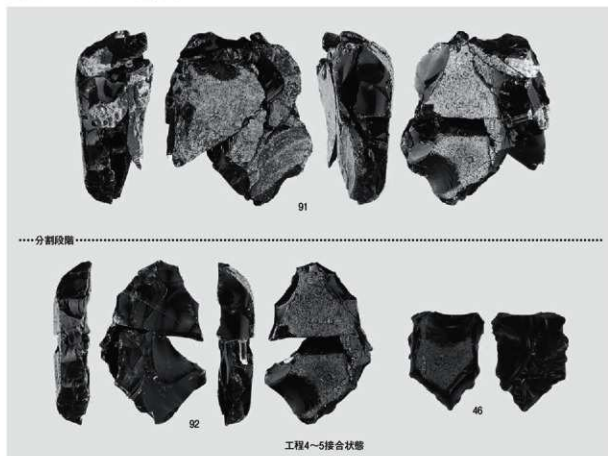

工程4~5接合状態

1 母岩436 接合1629

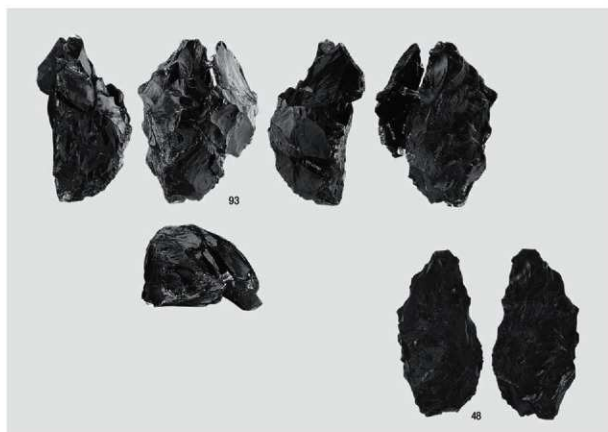

2 母岩465 接合1733

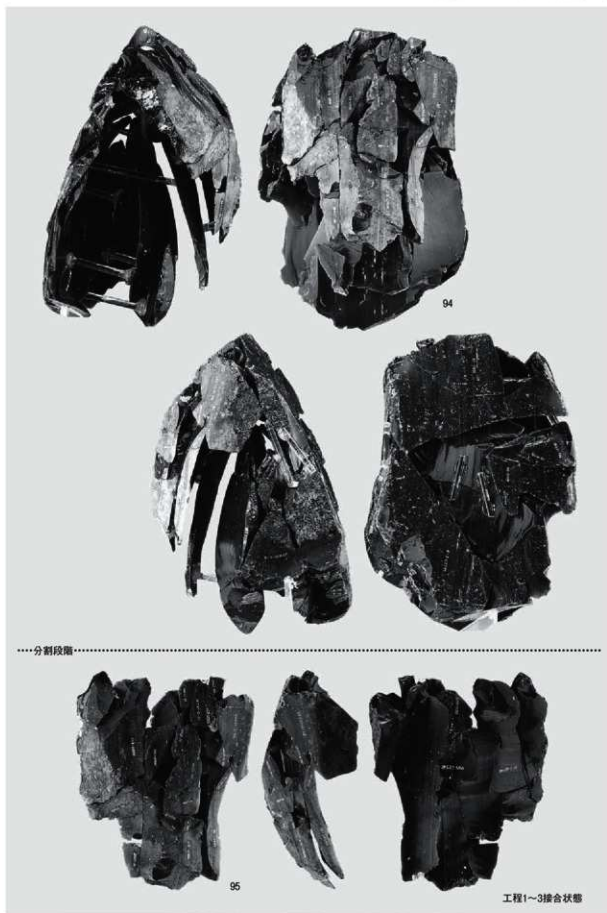

母岩434 接合1621(1)

図版54 D1区の石器(18)

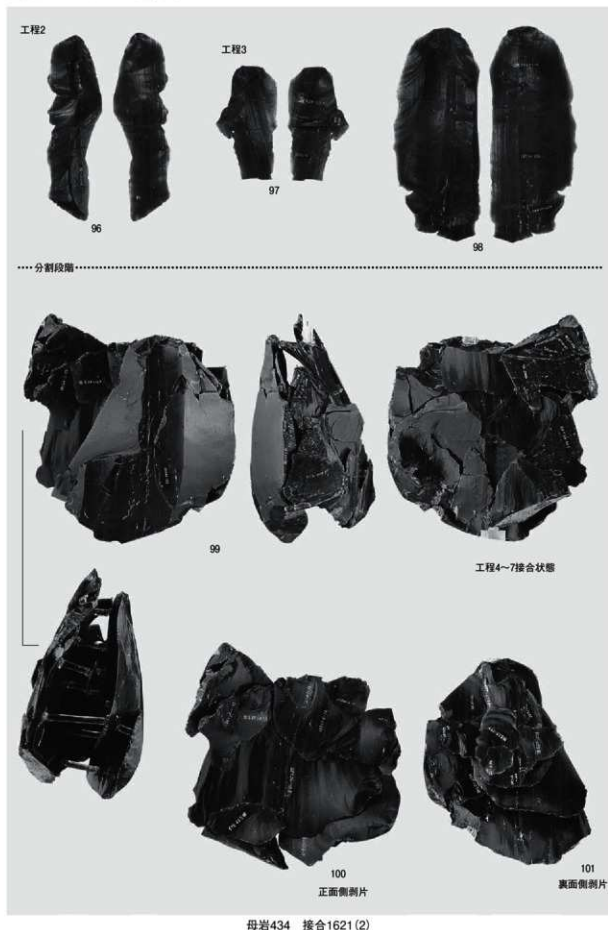

接合1716



接合1717

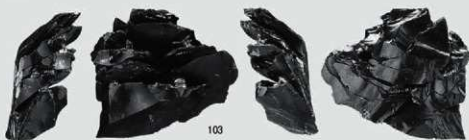

接合1721



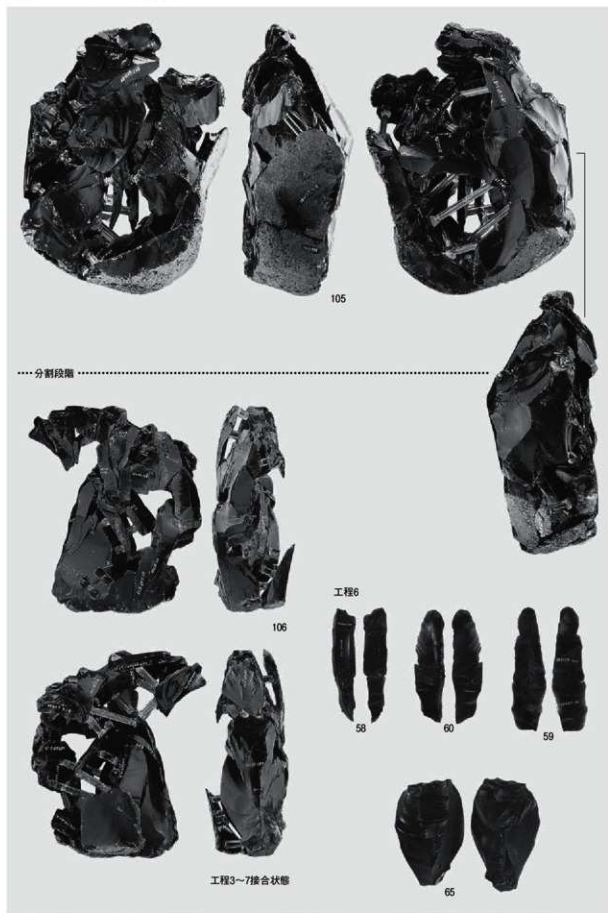

母岩431 接合1604



母岩432 接合1606(1)

図版58 D1区の石器(22)

備体A・B

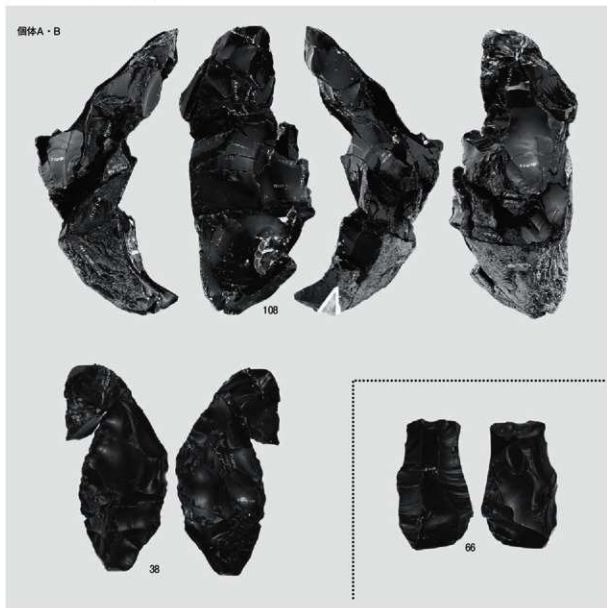

1 母岩432 接合1606(2)

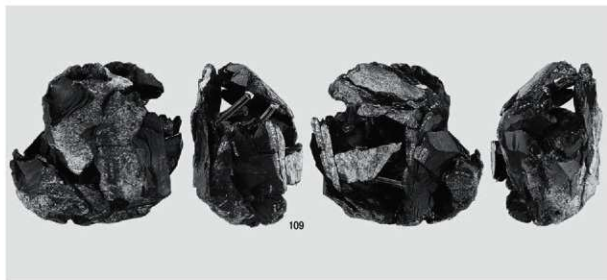

2 母岩463 接合1731



1 母岩440 接合1636

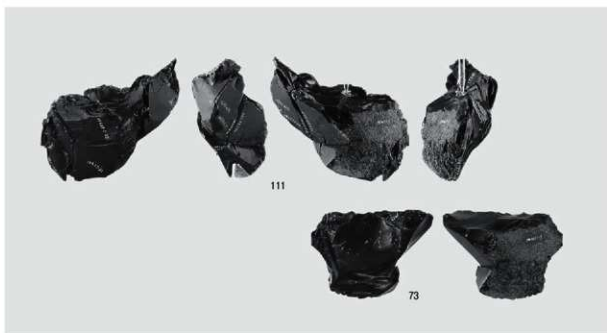

2 母岩439 接合1635



3 母岩452 接合1675



1 母岩462 接合1730



2 母岩461 接合1729



3 母岩458 接合1707

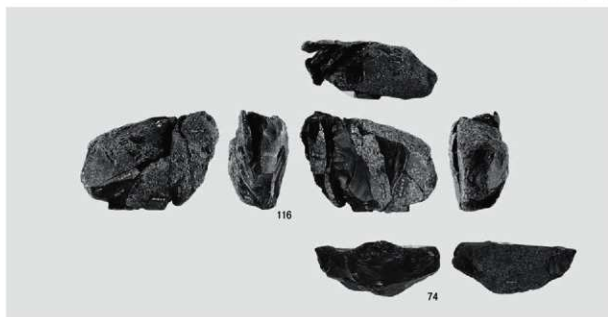

1 母岩454 接合1688



2 母岩460 接合1728



1 母岩435 接合1626

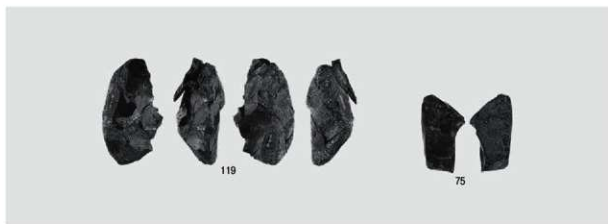

2 母岩464 接合1732

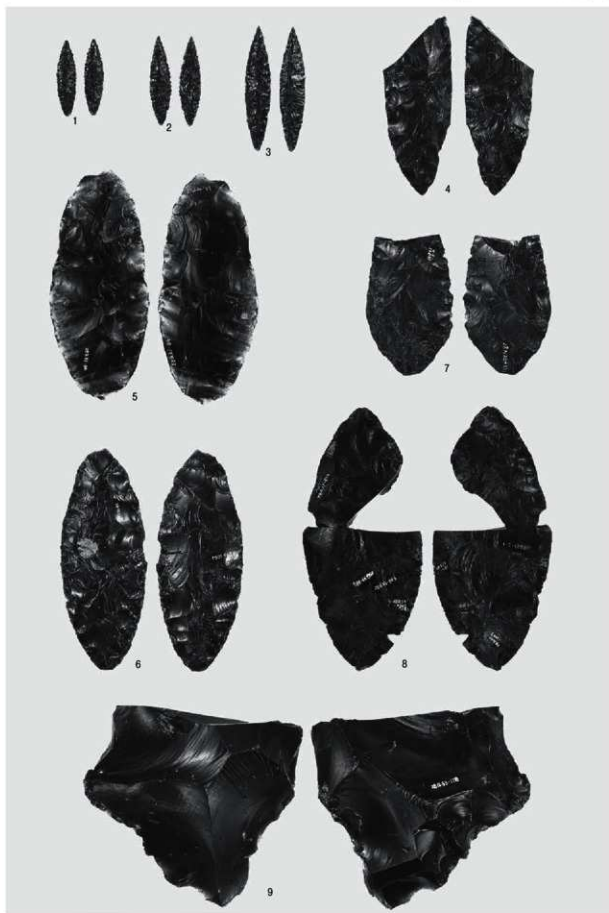

尖頭器・両面調整石器

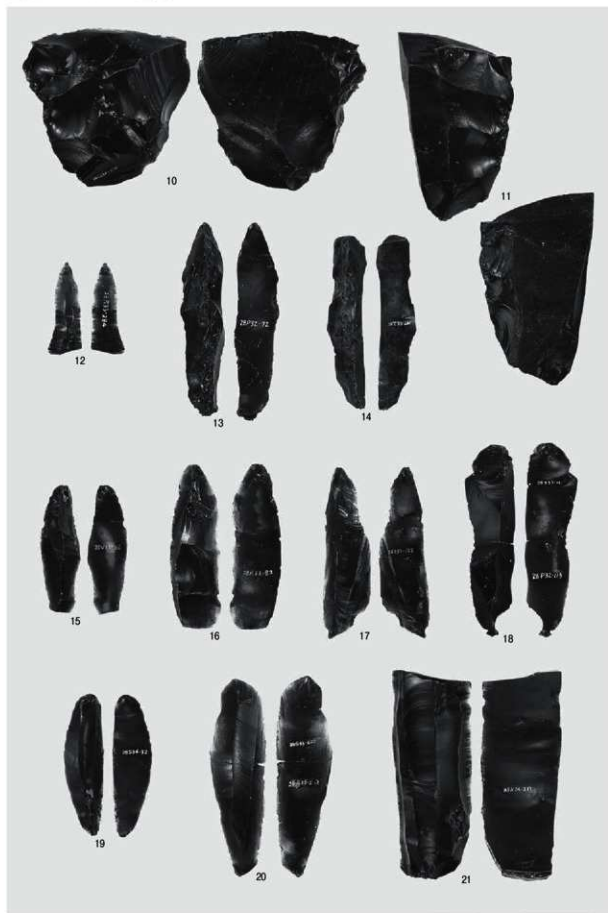

両面調整石器・二次加工ある剥片・石刃



石刃核



石刃核



石刃核・石核

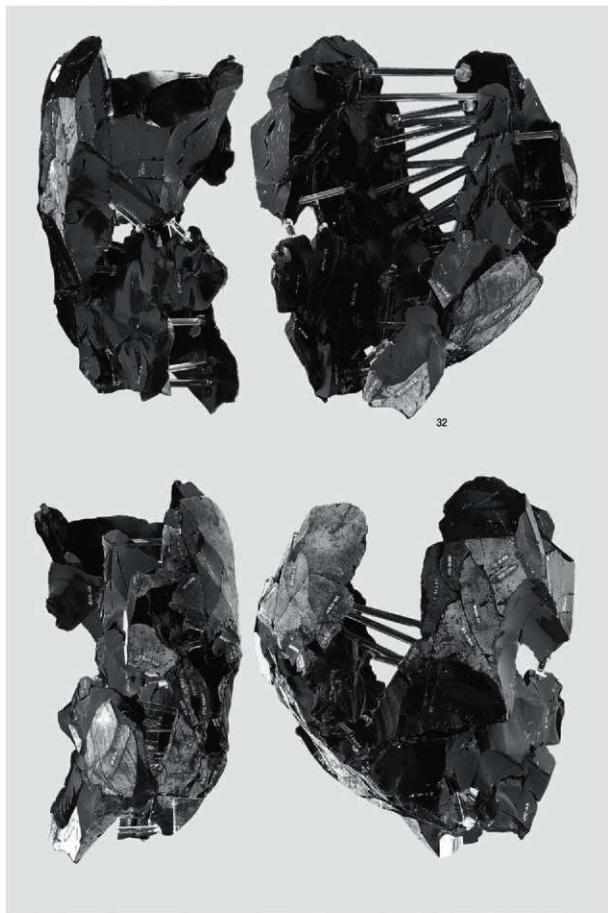

32

母岩467 接合1795(1)

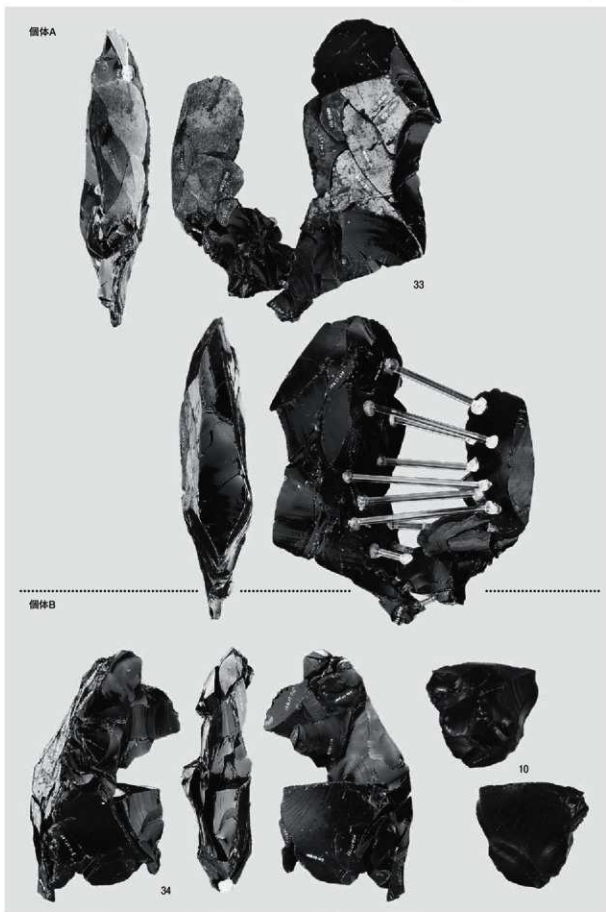

母岩467 接合1795(2)

個体C

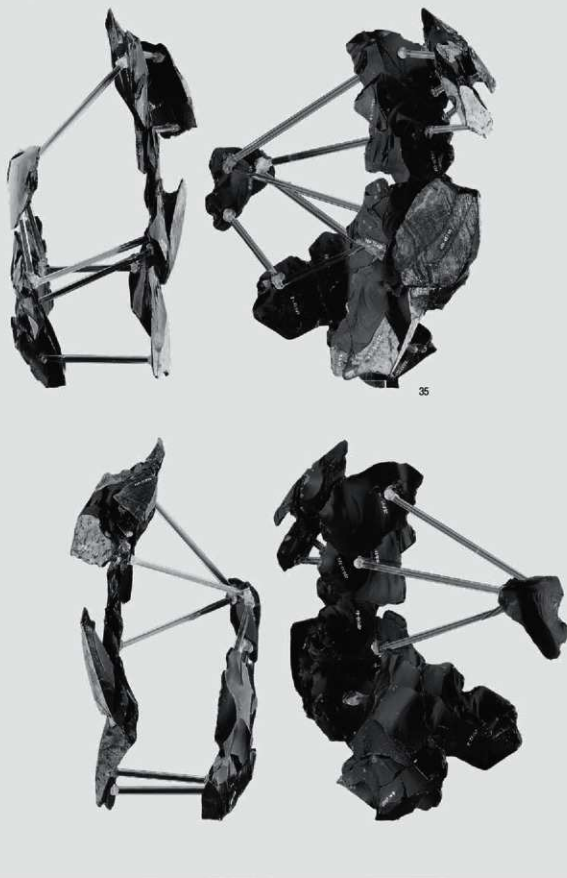

母岩467 接合1795(3)

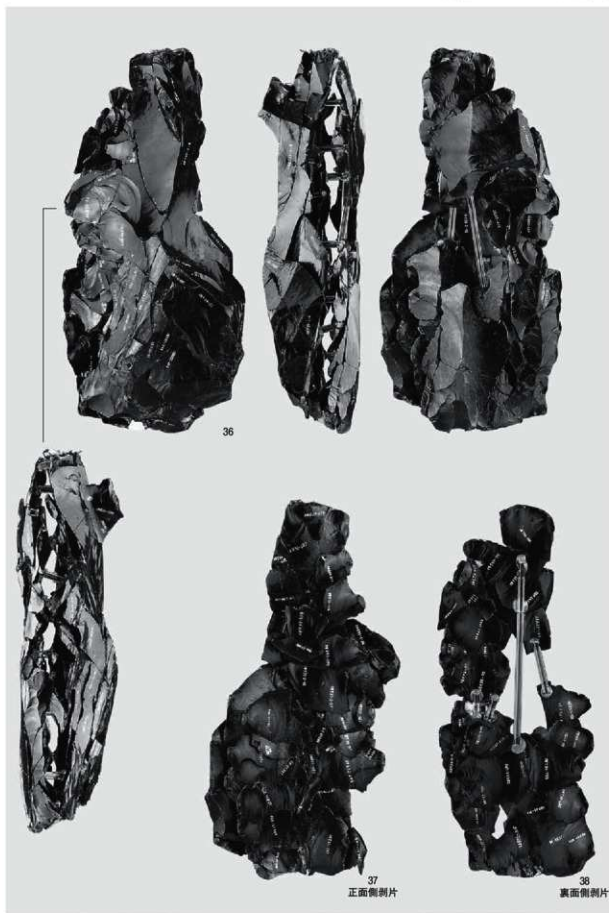

母岩483 接合1875

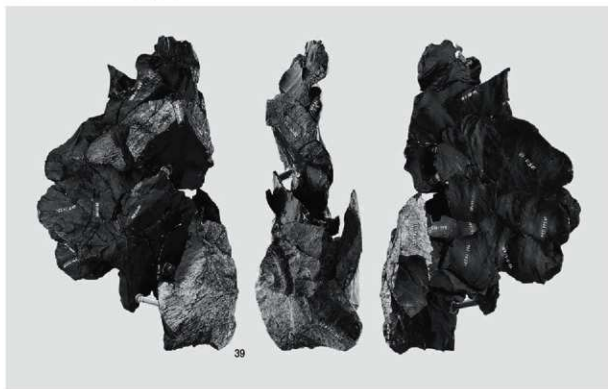

1 母岩489 接合1901

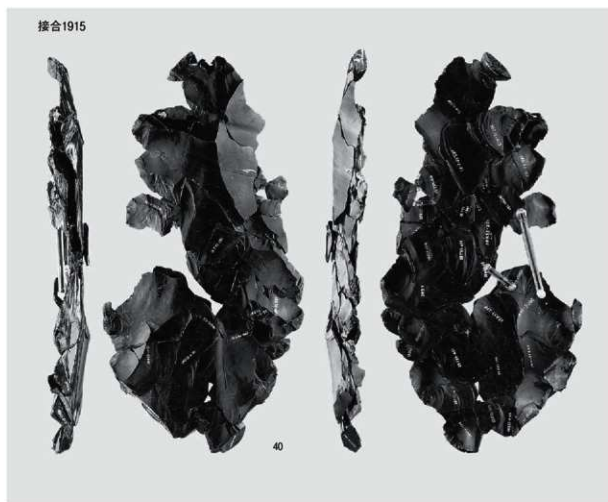

2 母岩492 接合1915・1916(1)

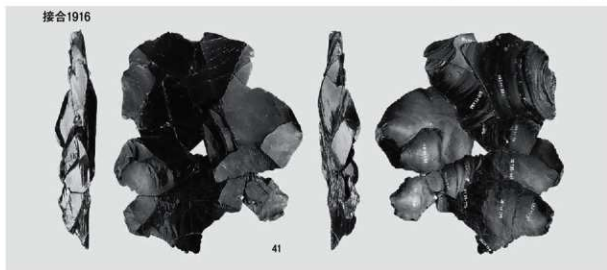

1 母岩492 接合1915・1916(2)

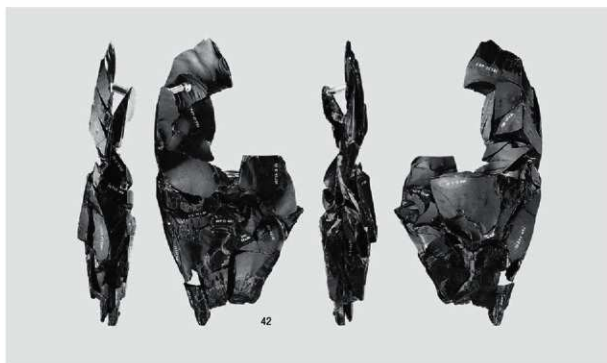

2 母岩494 接合2006



3 母岩491 接合1911



1 母岩481 接合1871



2 母岩470 接合1818

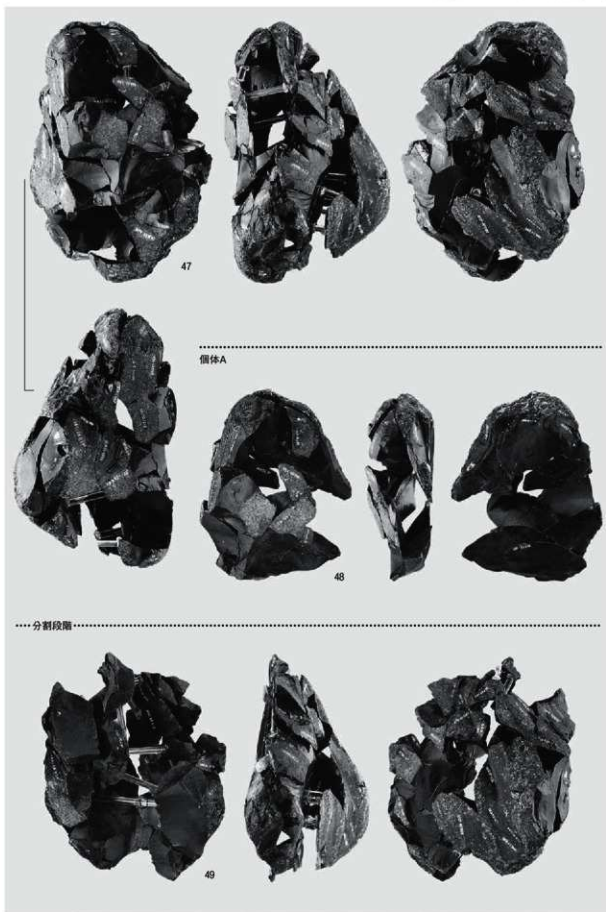

母岩485 接合1885



50

1 母岩473 接合1827

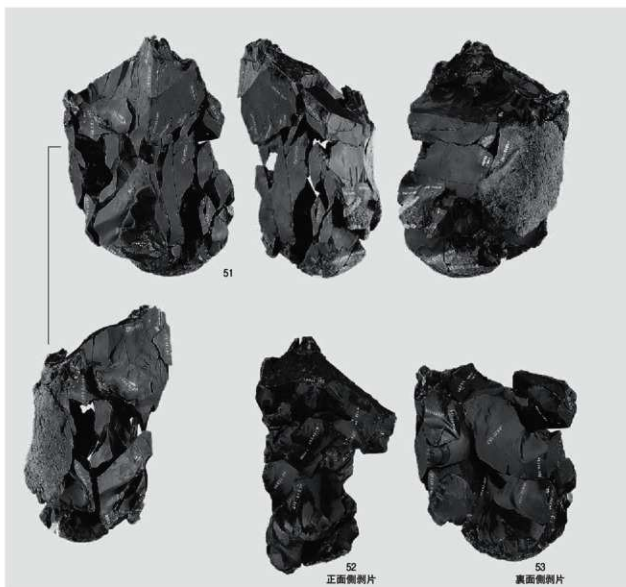

51

52

正面側剥片

53

裏面側剥片

2 母岩472 接合1822

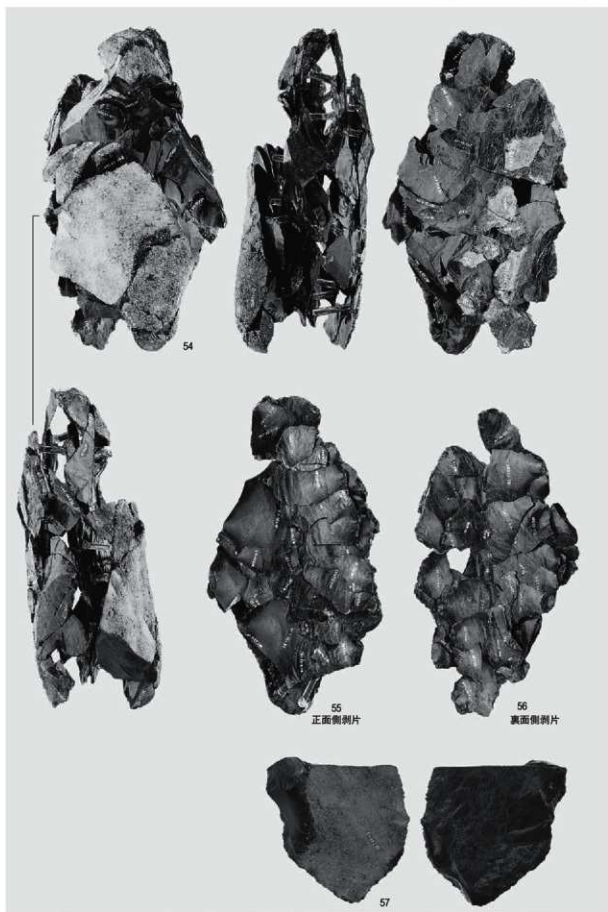

母岩484 接合1878(1)

図版78 D2区の石器(16)

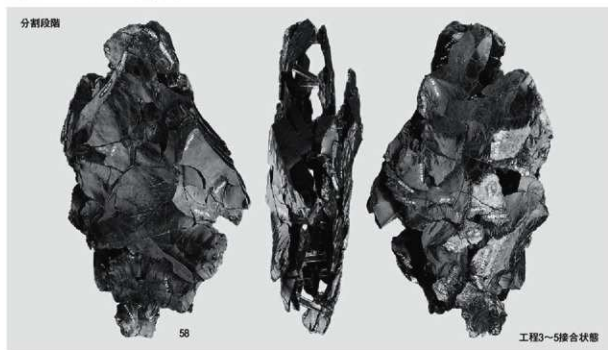

1 母岩484 接合1878(2)

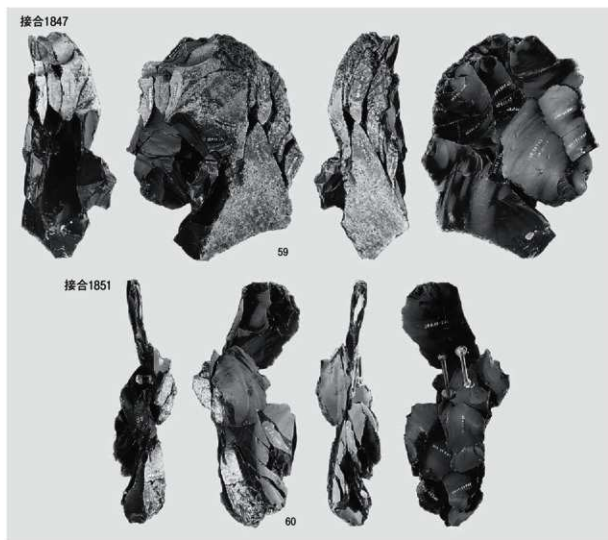

2 母岩474 接合1847・1851

接合1455

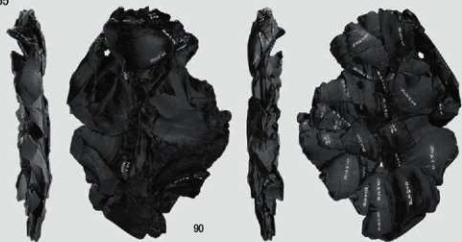

接合1456

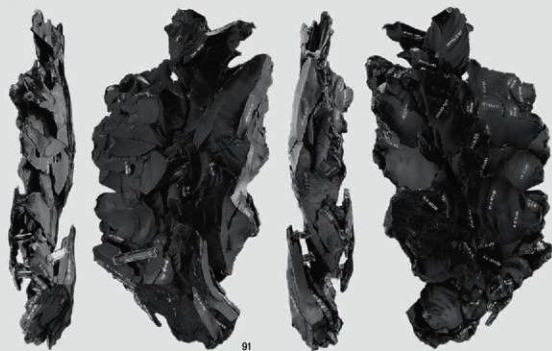

母岩425 接合1455・1456・1457(1)

図版80 D2区の石器(18)



1 母岩425 接合1455・1456・1457(2)



2 母岩501 接合1373・1376(1)



1 母岩501 接合1373・1376(2)



2 母岩401 接合1349

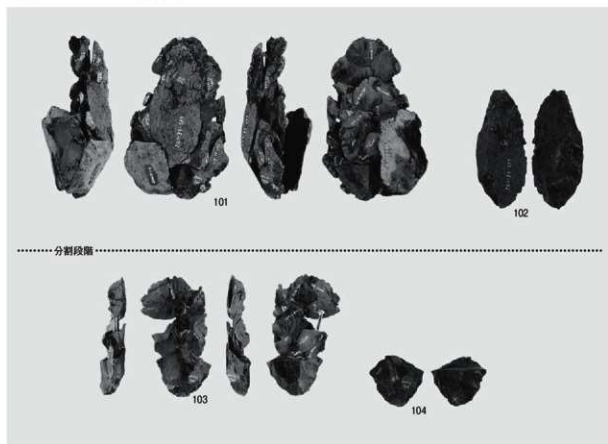

1 母岩500 接合1980

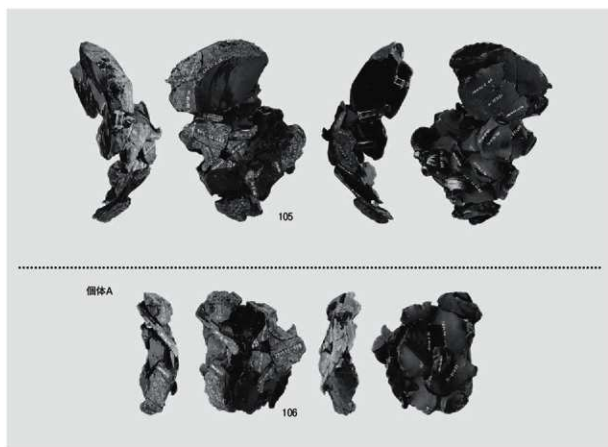

2 母岩499 接合1518

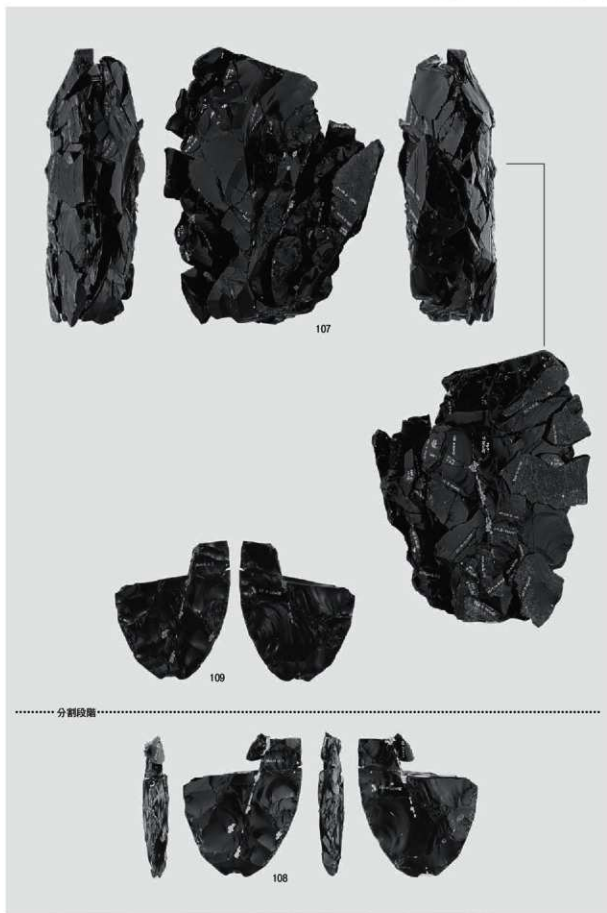

母岩408 接合1371

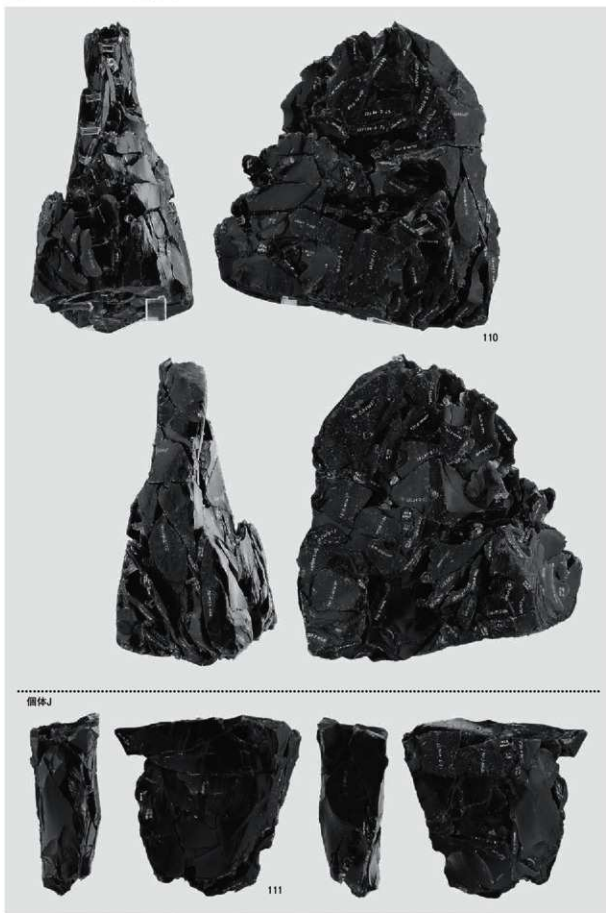

母岩405 接合1356(1)

個体B



個体E



個体G



個体H



母岩405 接合1356(2)

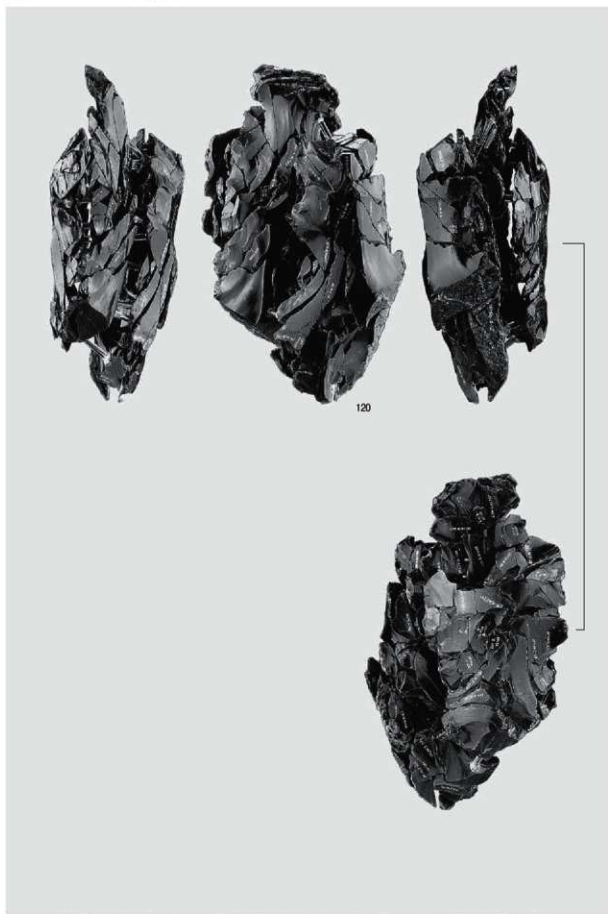

母岩406 接合1364(1)

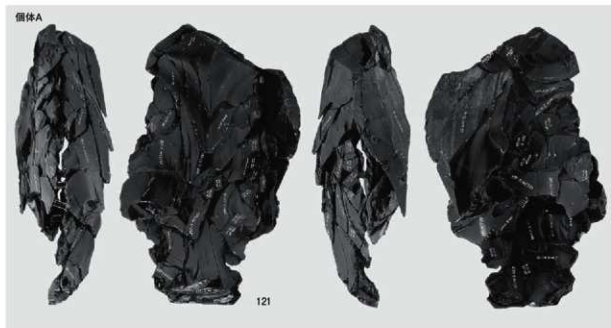

1 母岩406 接合1364(2)

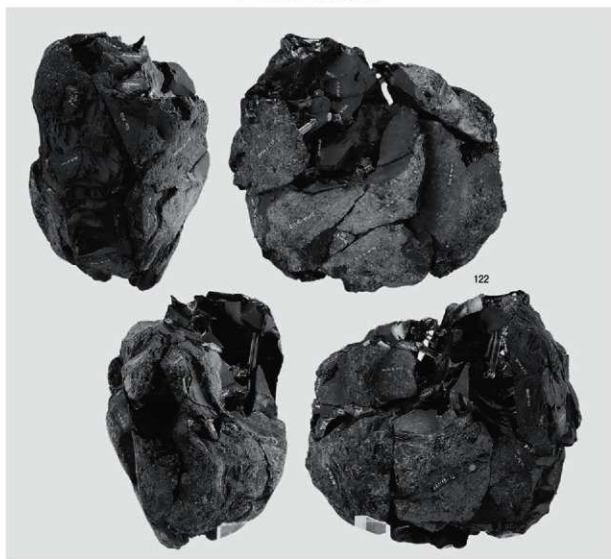

2 母岩426 接合1462(1)

図版88 D2区の石器(26)

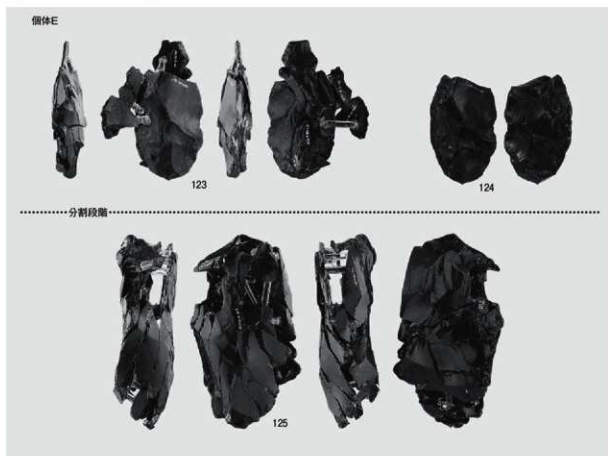

1 母岩426 接合1462(2)



2 母岩426 接合1463



3 母岩399 接合1346

接合1828



接合1831



1 母岩502 接合1828・1831



工程1



工程3



2 母岩477 接合1861

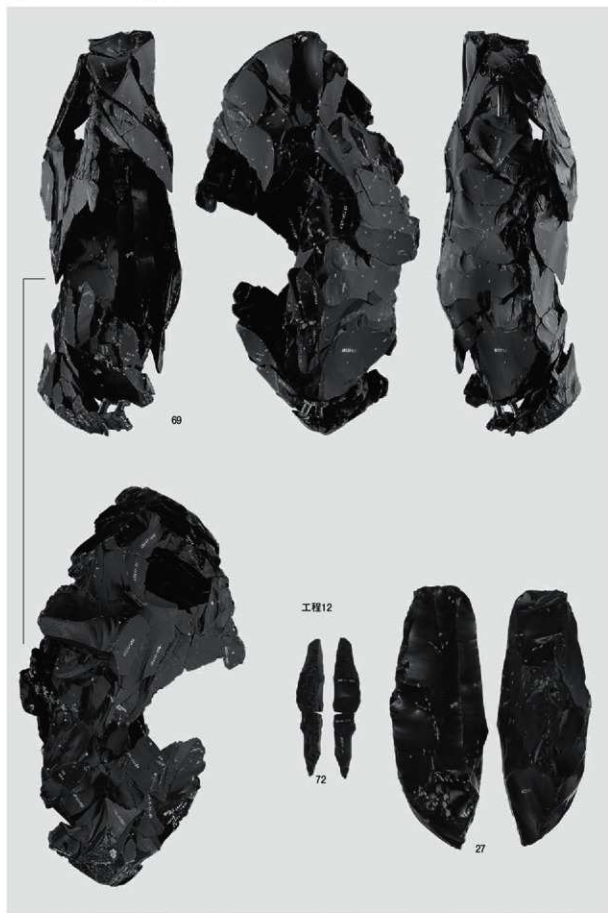

母岩468 接合1811(1)



1 母岩468 接合1811(2)



2 母岩469 接合1815(1)

図版92 D2区の石器(30)

分割段階



1 母岩469 接合1815(2)



2 母岩471 接合1820



母岩490 接合1909

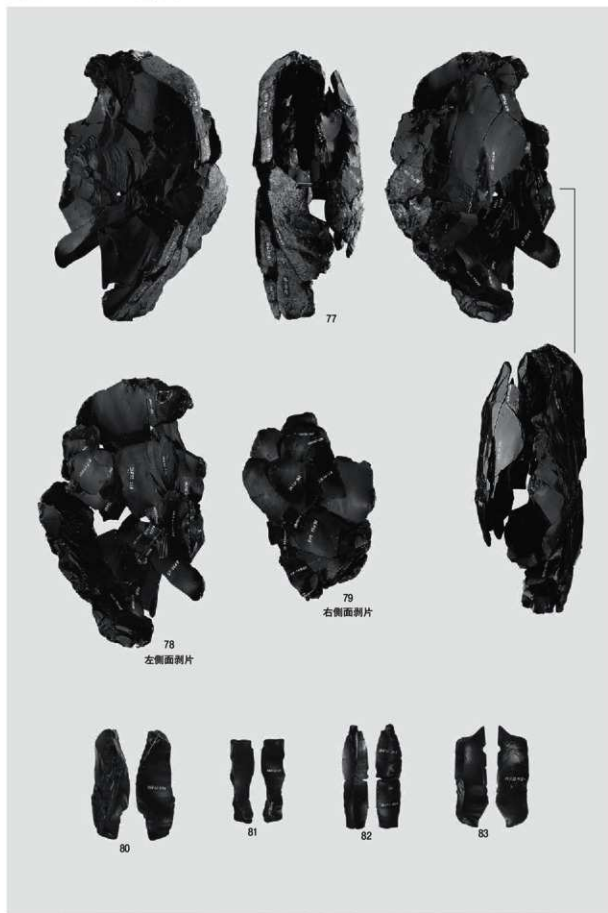

母岩475 接合1854

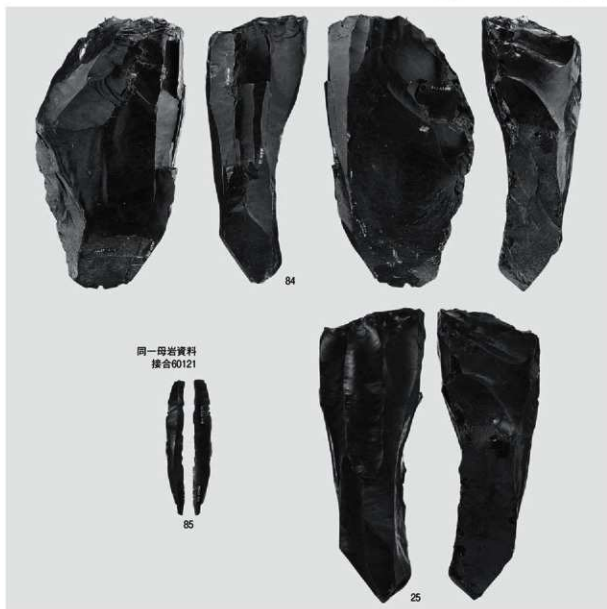

1 母岩487 接合1899



2 母岩478 接合1863

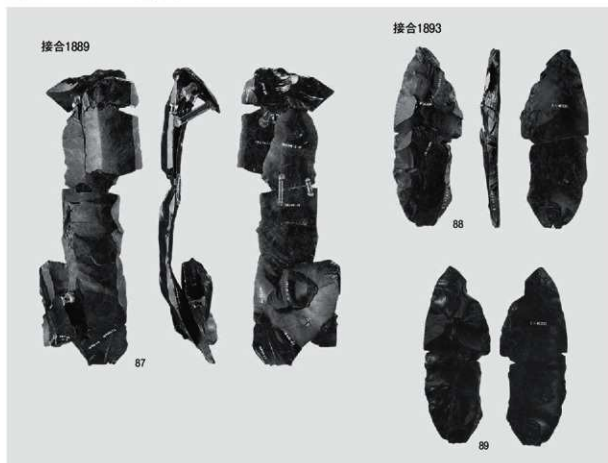

1 母岩486 接合1889・1893

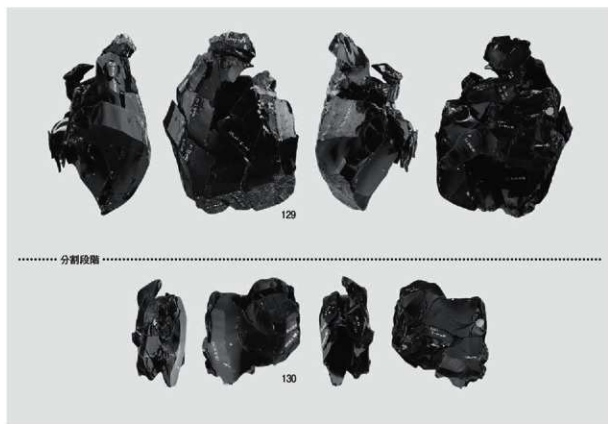

2 母岩418 接合1419



1 母岩420 接合1426



2 母岩409 接合1383

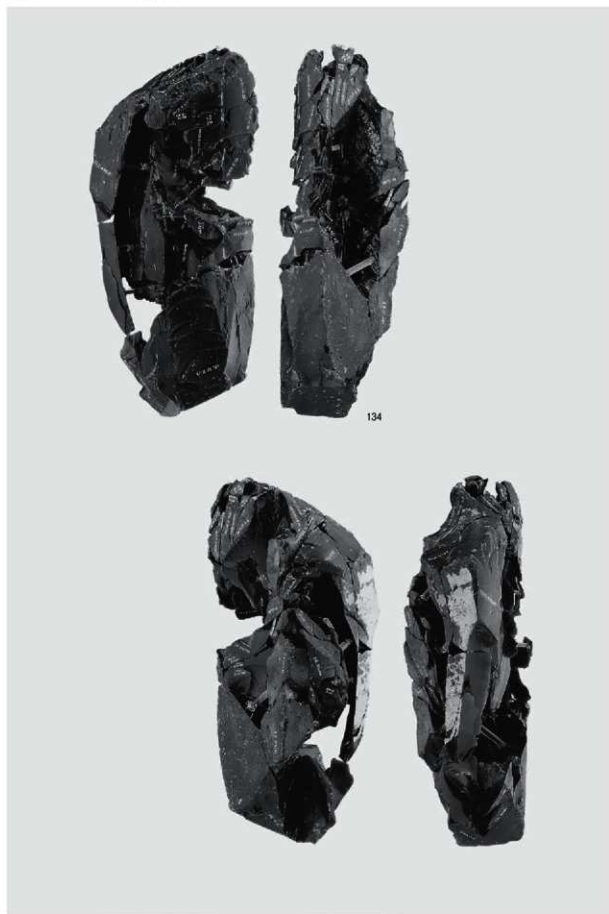

母岩416 接合1409(1)

分割段階



135

.....分割段階.....



136

137

1 母岩416 接合1409(2)



138

139

2 母岩497 接合2091

図版100 D3a区の石器(1)

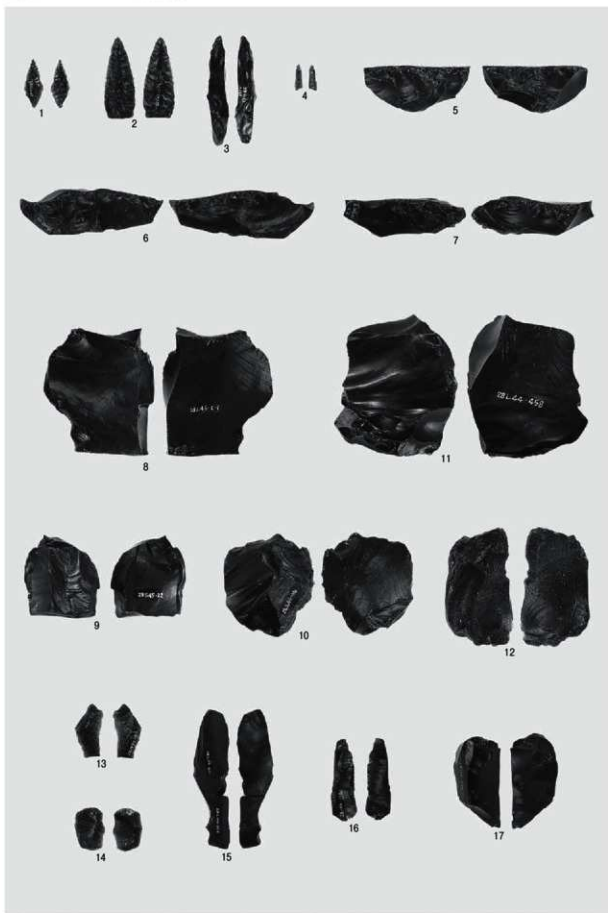

石鏃・尖頭器・細石刃・舟底形石器・影器・削片

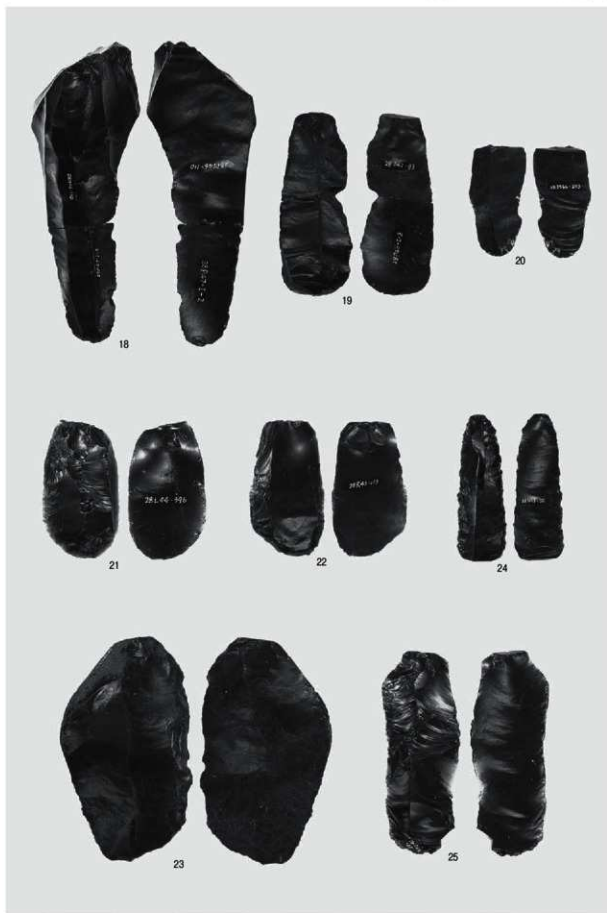

搔器・削器

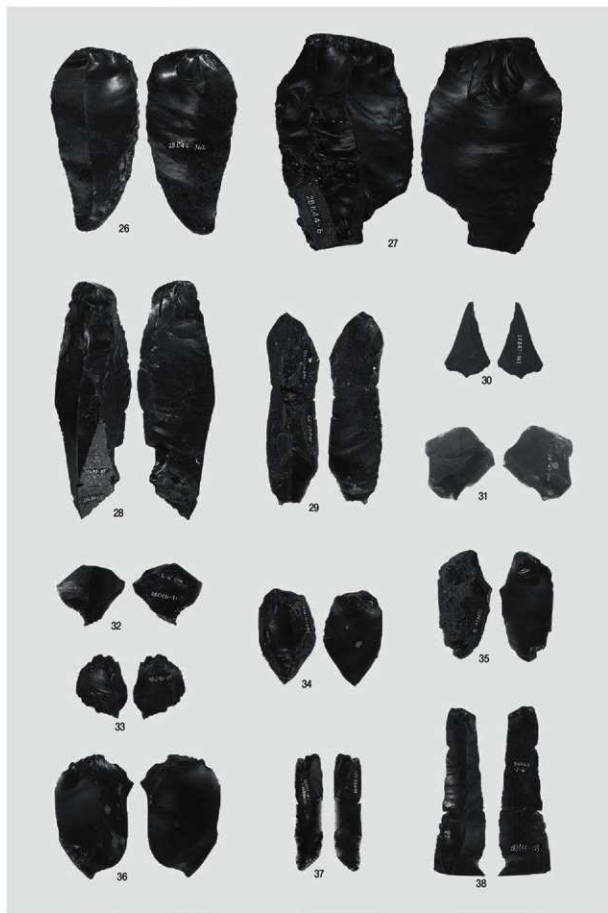

削器・錐形石器・二次加工ある剥片・石刃



石刃



石刃

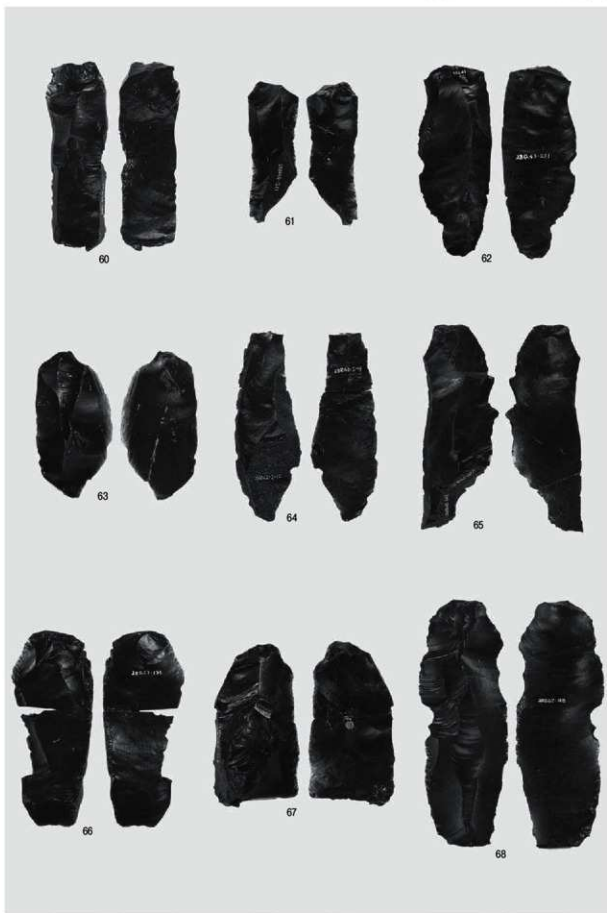

石刃



石刃



石刃



石刃

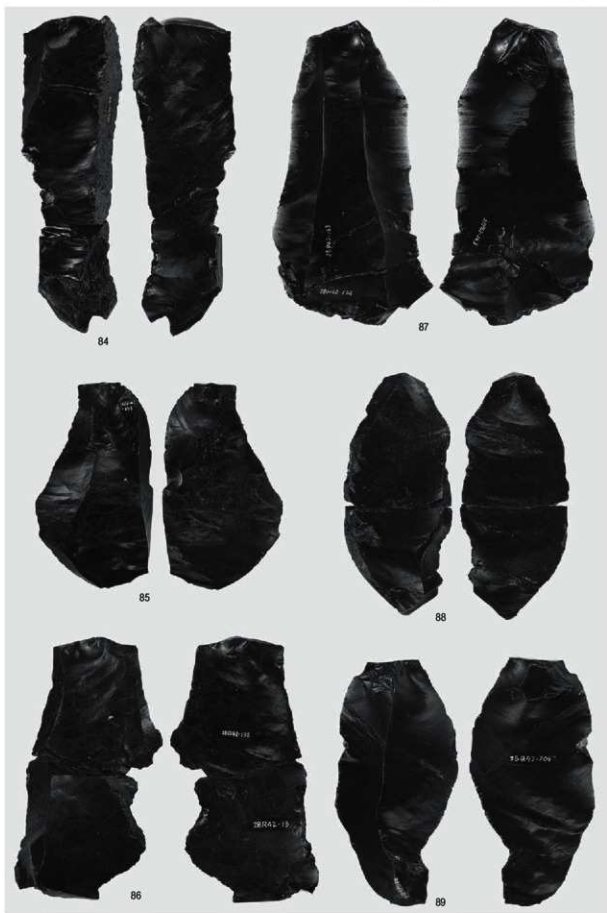

石刃

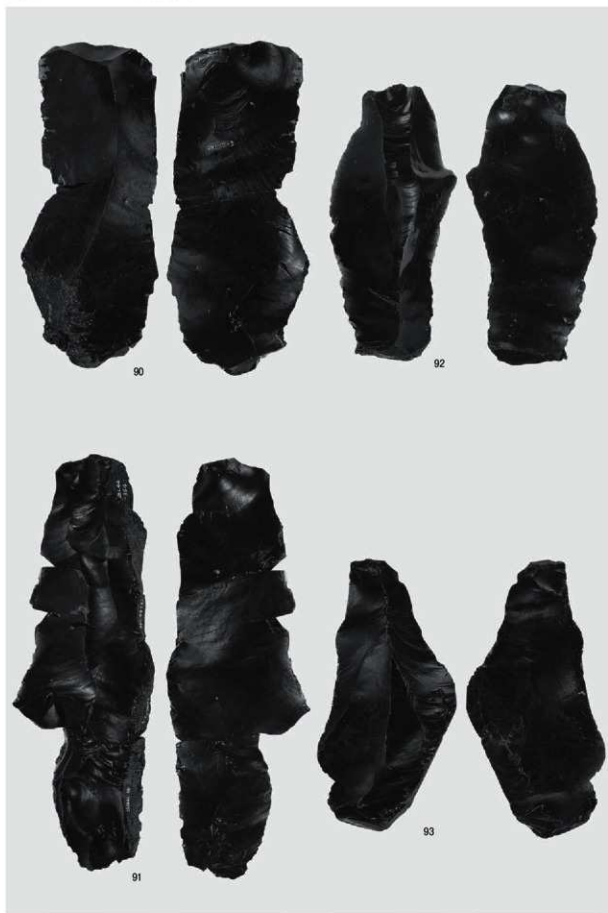

石刃

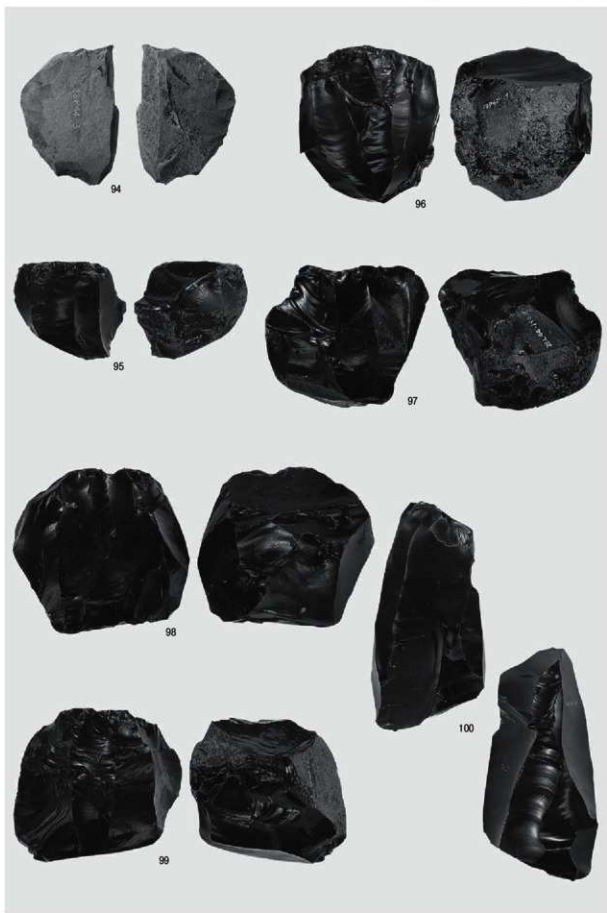

石刃核

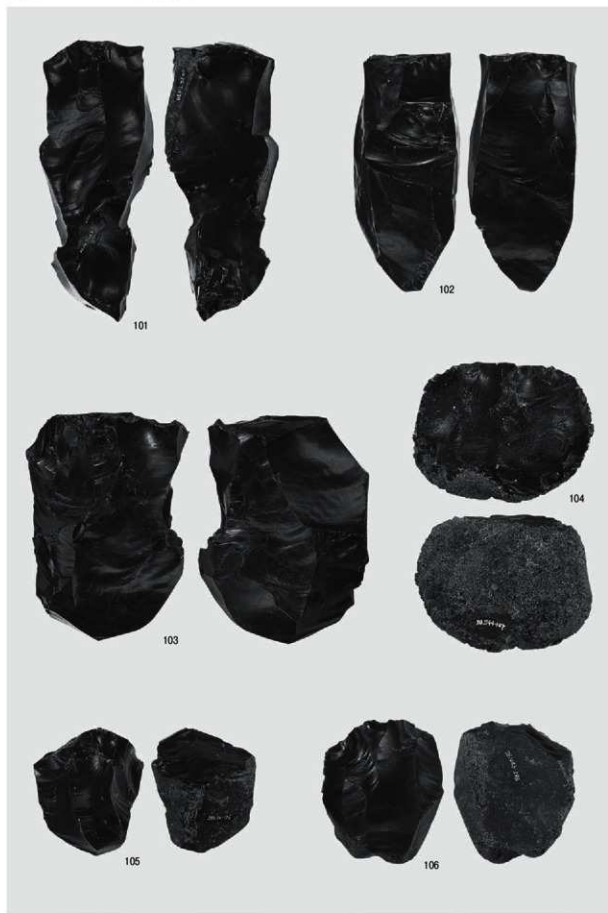

石刃核

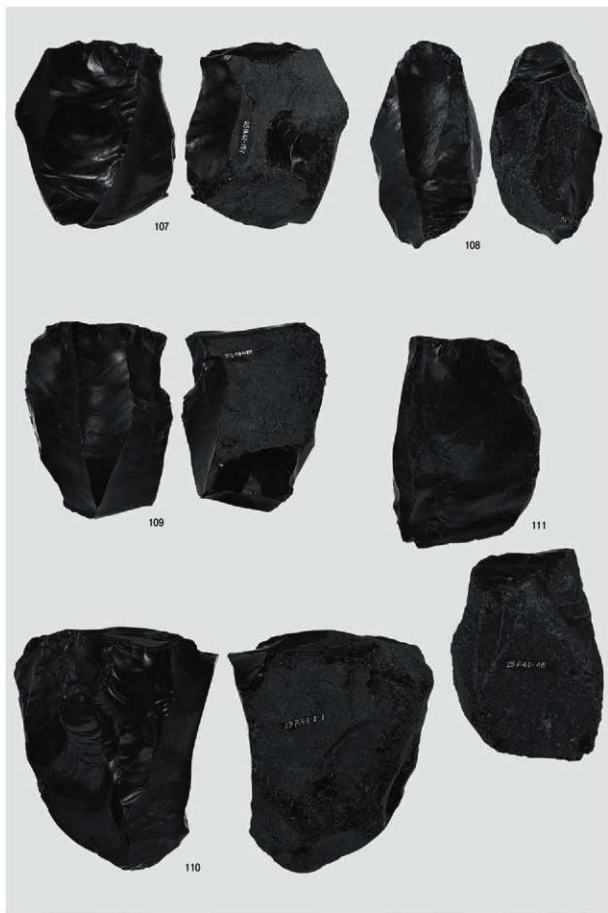

石刃核



石刃核

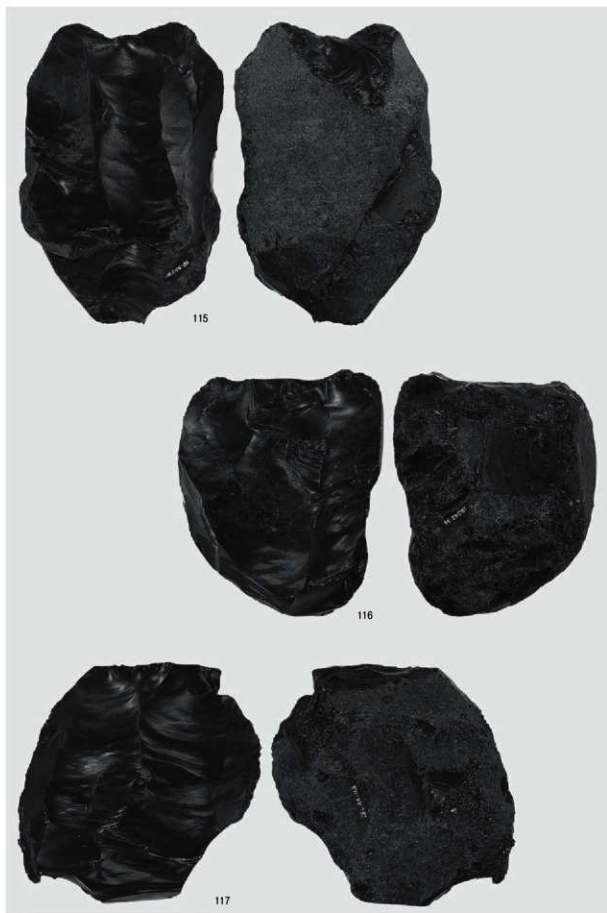

石刃核

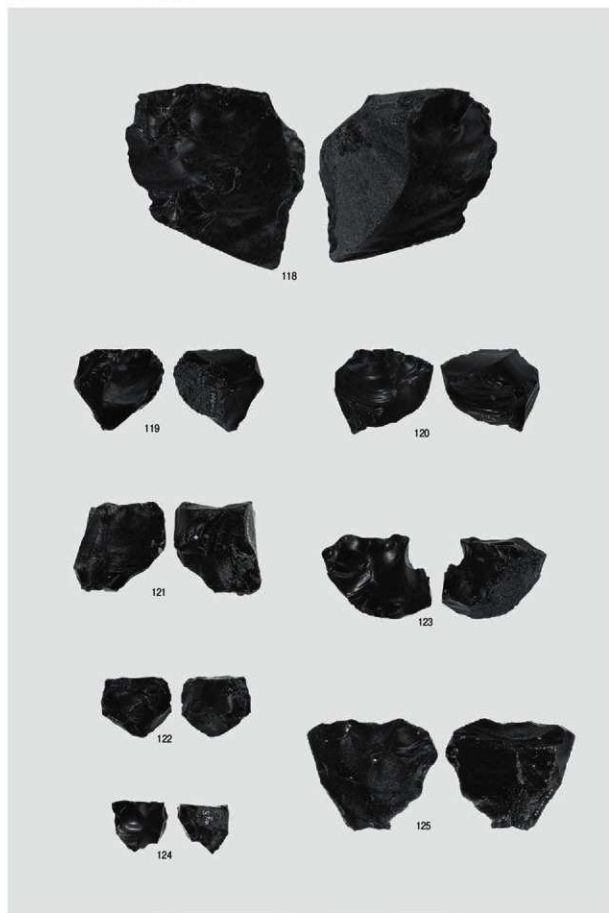

石核

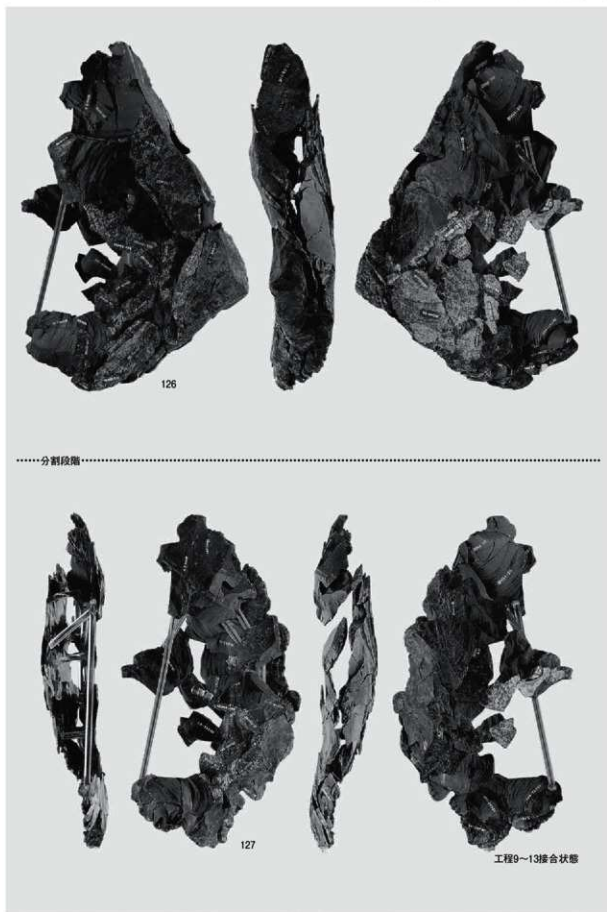

母岩543 接合2269

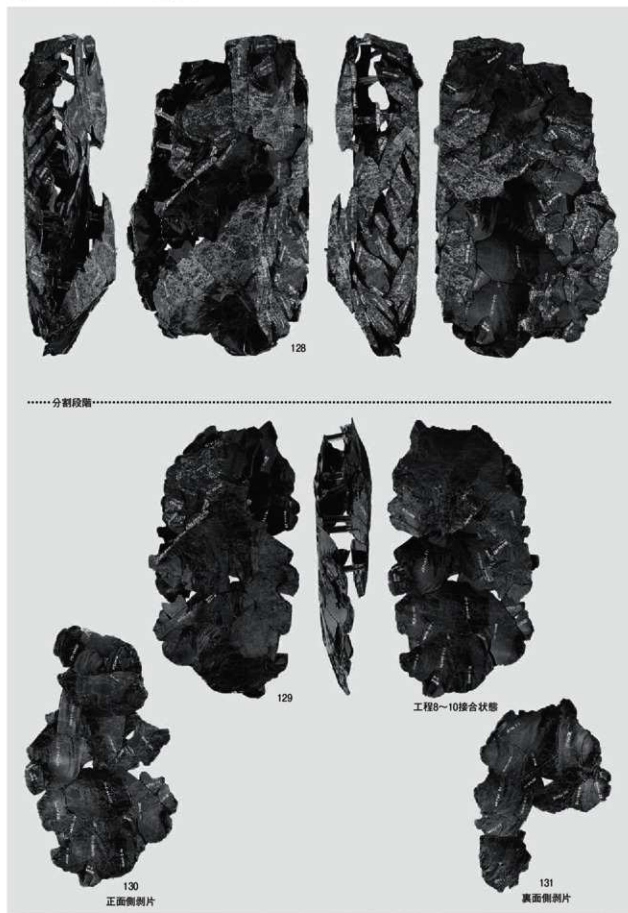

母岩549 接合2282

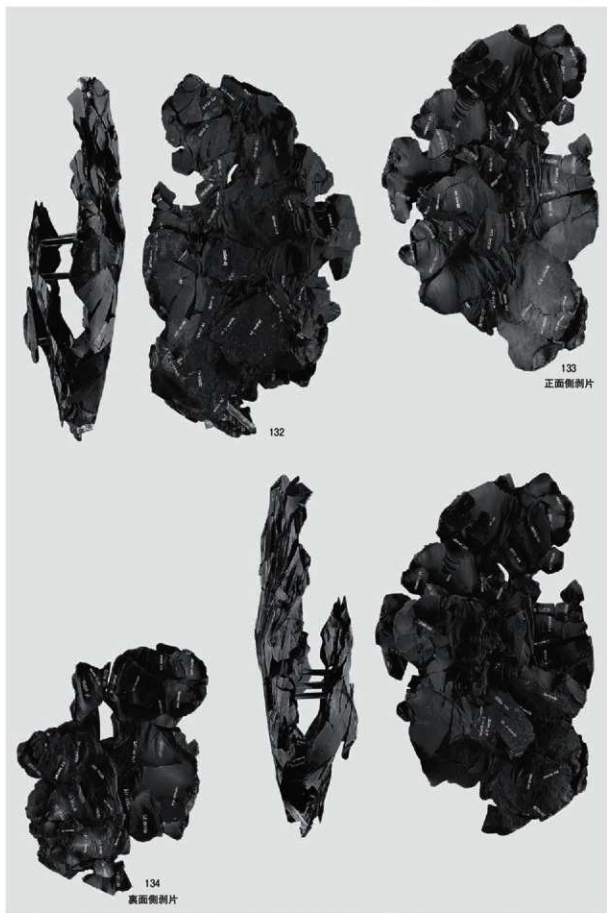

母岩550 接合2181

図版120 D3a区の石器(21)



1 母岩507 接合2239



2 母岩510 接合2242

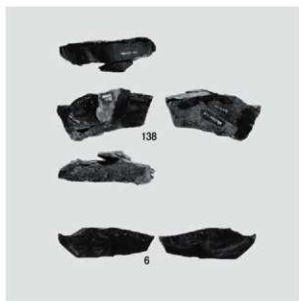

3 母岩546 接合2281

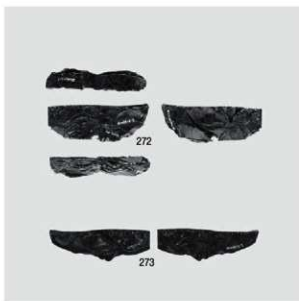

4 母岩545 接合2280



5 母岩508 接合2240

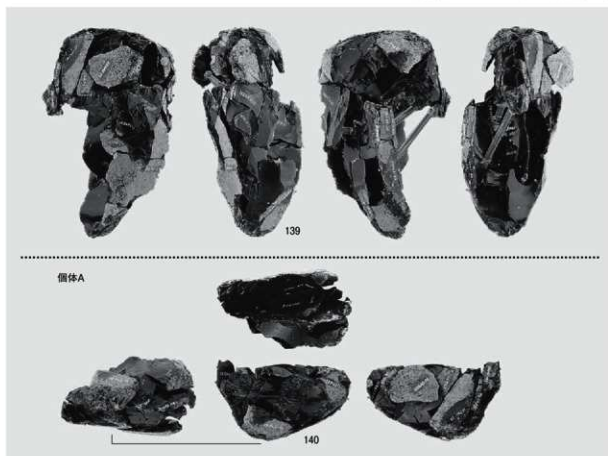

1 母岩514 接合2246

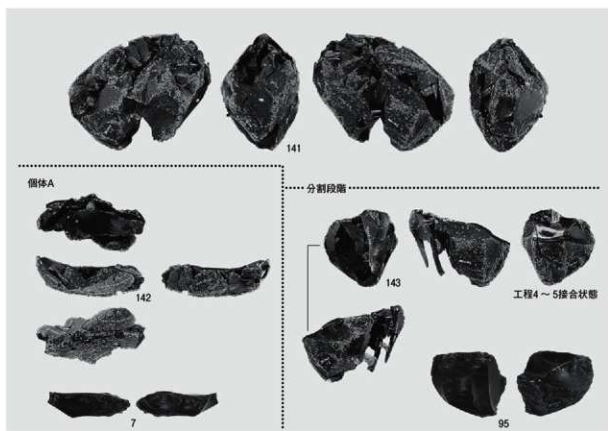

2 母岩518 接合2253

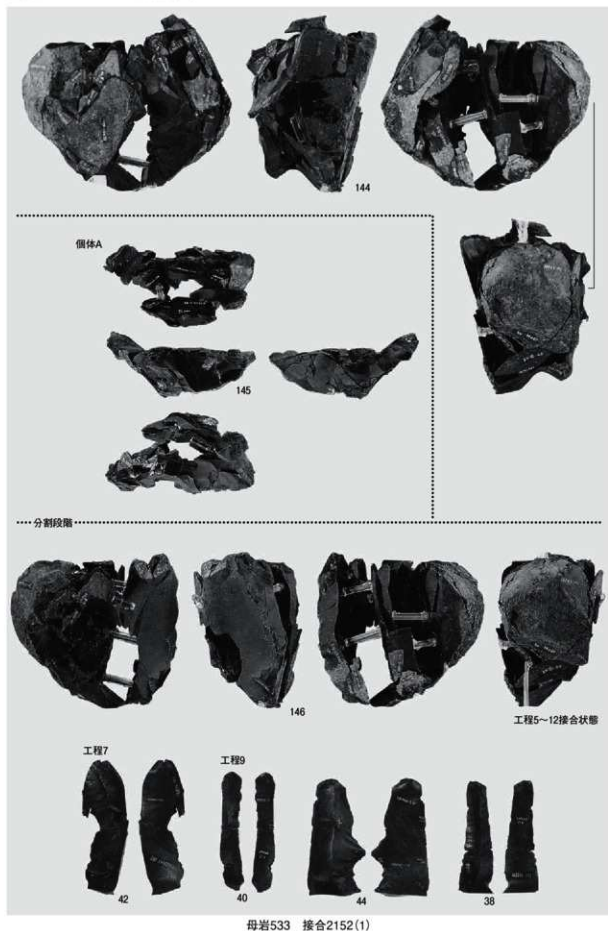

分割段階



1 母岩533 接合2152(2)



2 母岩537 接合2175

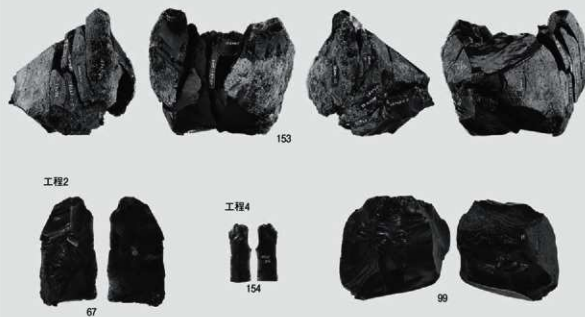

3 母岩520 接合2255

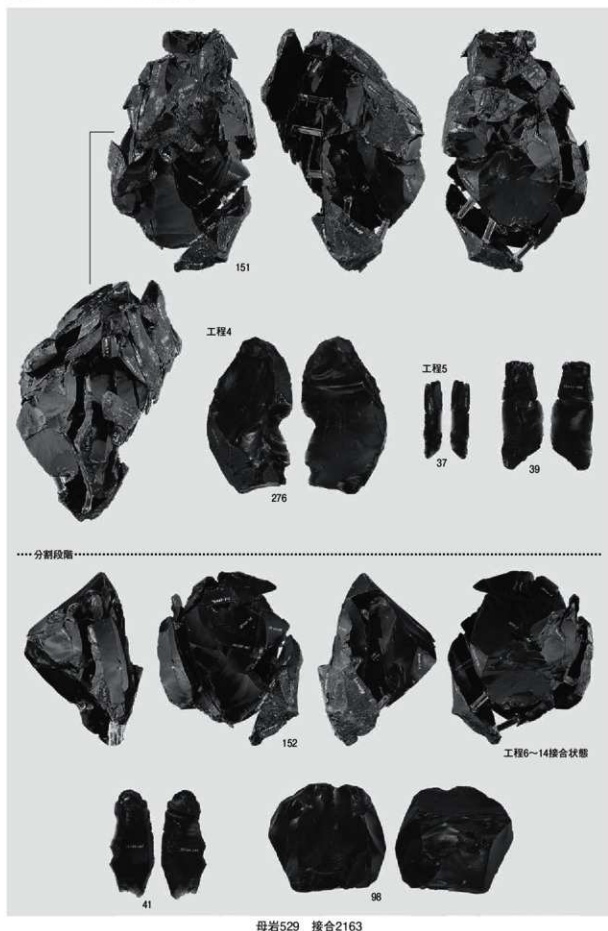

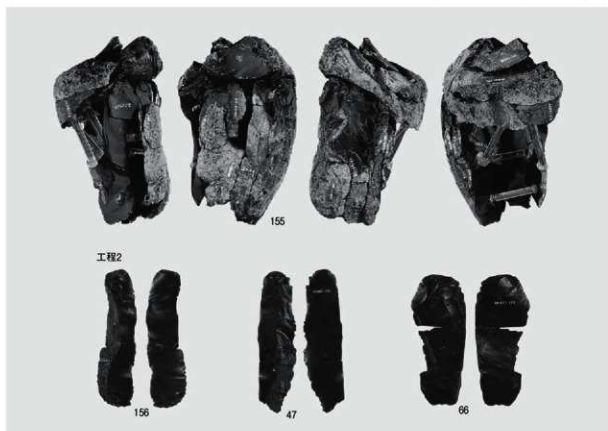

1 母岩521 接合2256

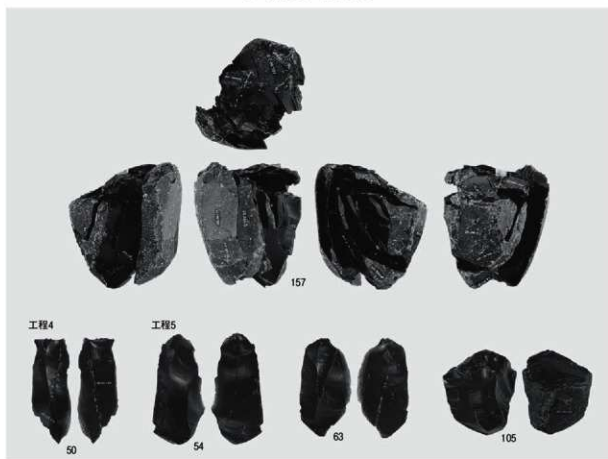

2 母岩512 接合2244

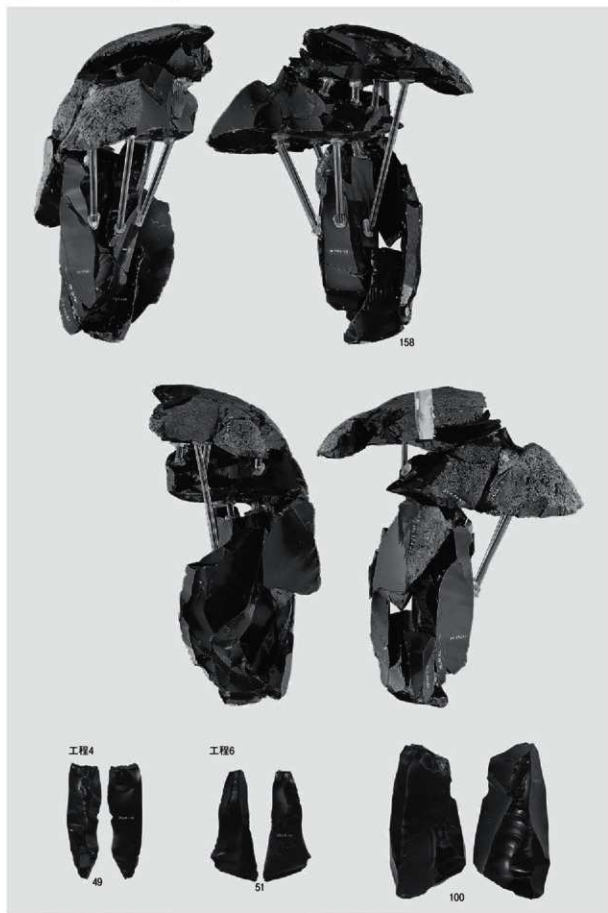

母岩525 接合2264

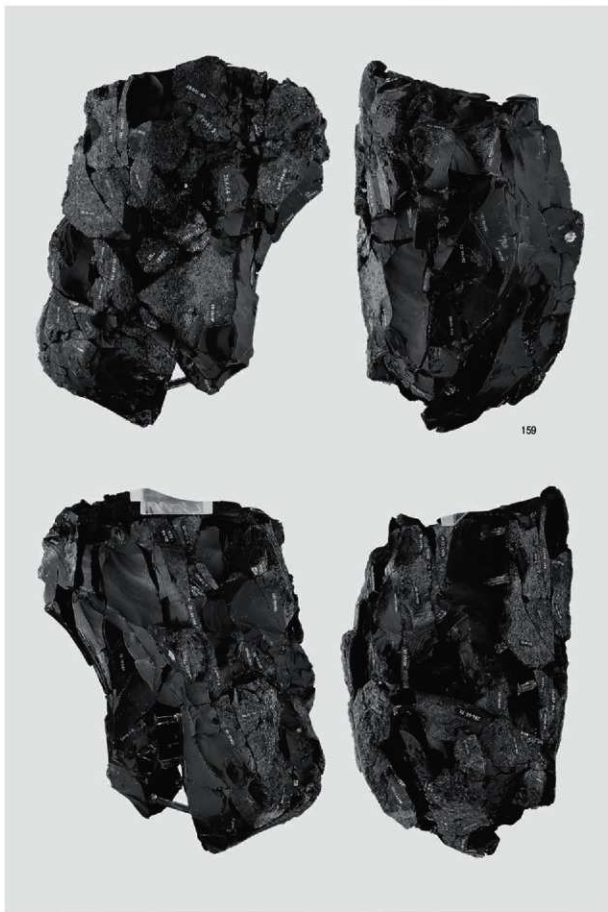

母岩528 接合2150(1)

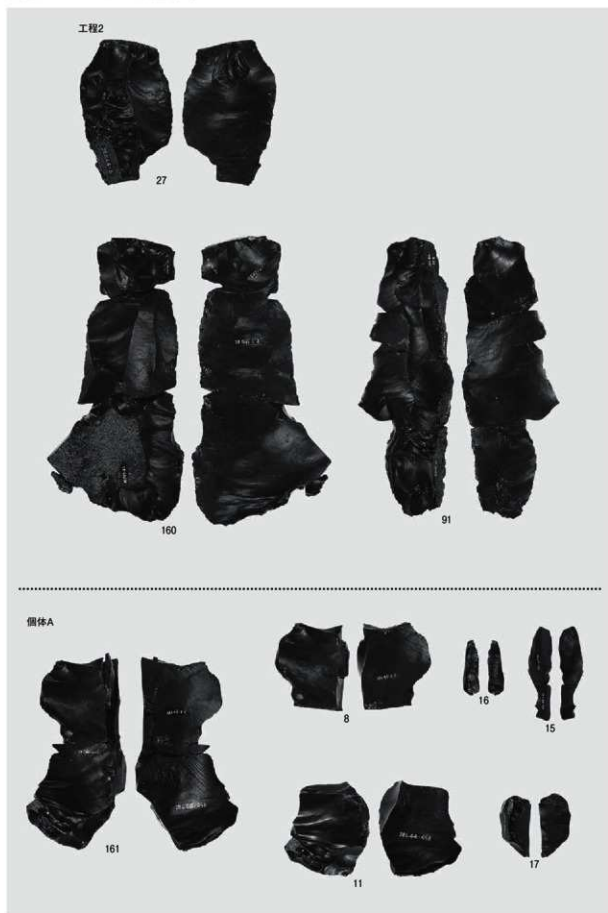

母岩528 接合2150(2)

分割段階



工程5-16接合状態

162



工程10



277



母岩528 接合2150(3)

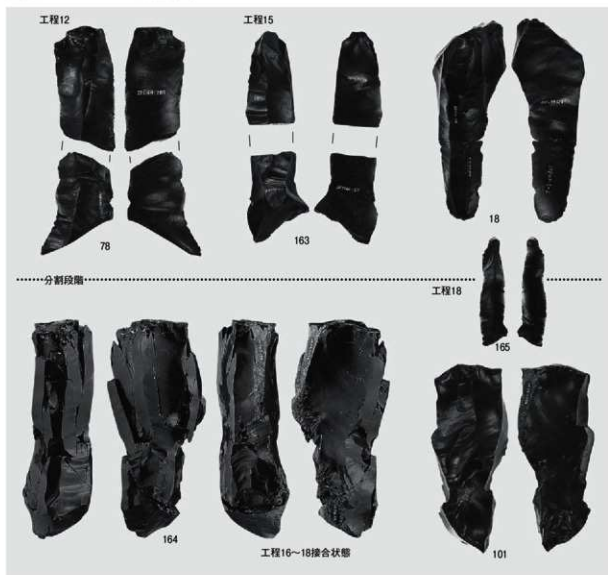

1 母岩528 接合2150(4)

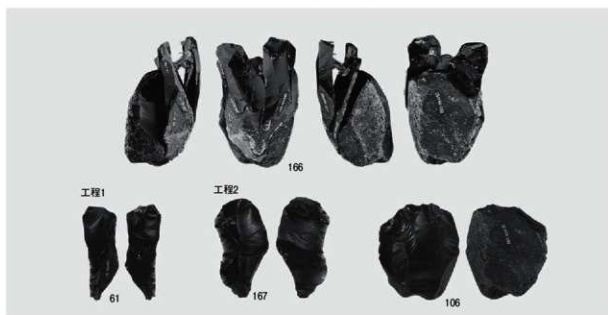

2 母岩530 接合2165

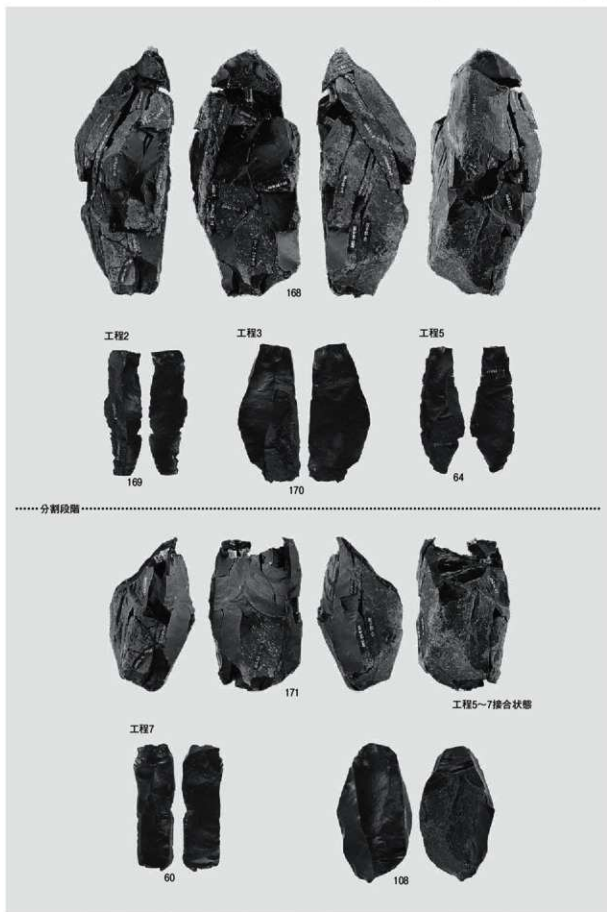

母岩538 接合2179



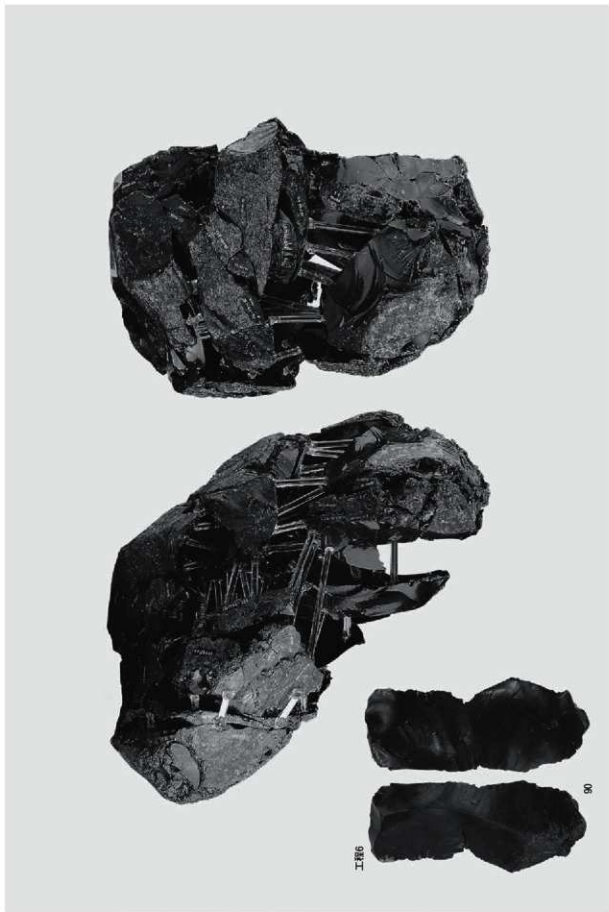

母岩531 集合2149(2)

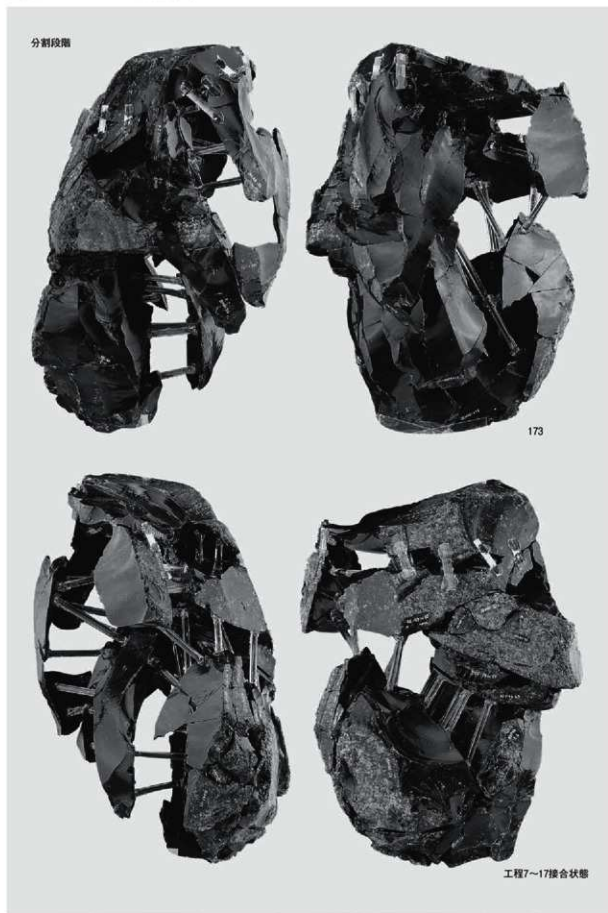

母岩531 接合2149(3)

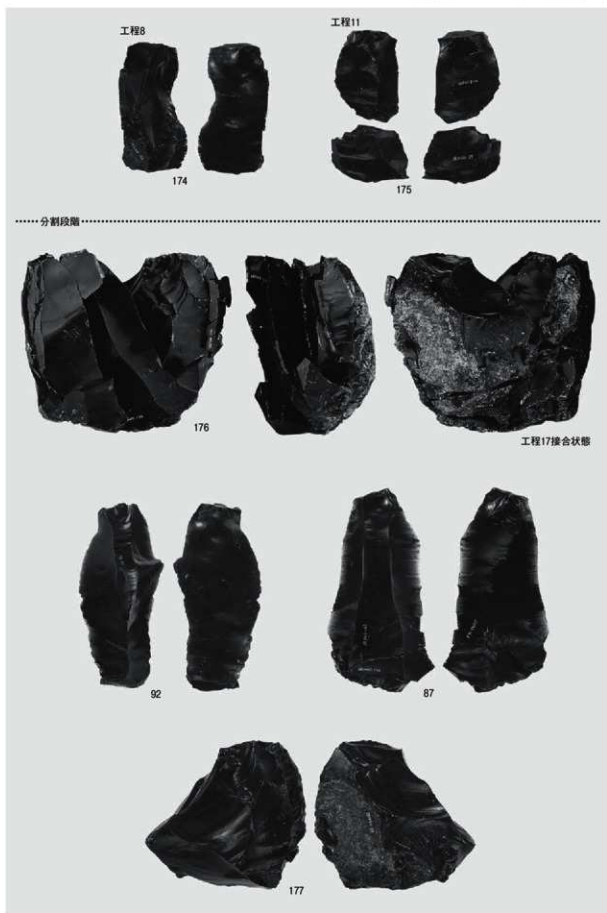

母岩531 接合2149(4)

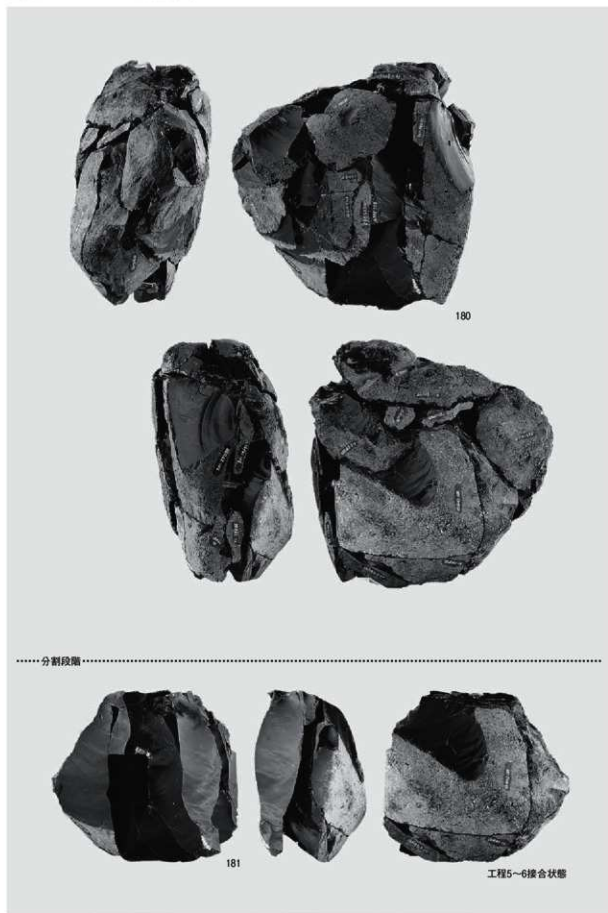

母岩534 接合2173(1)

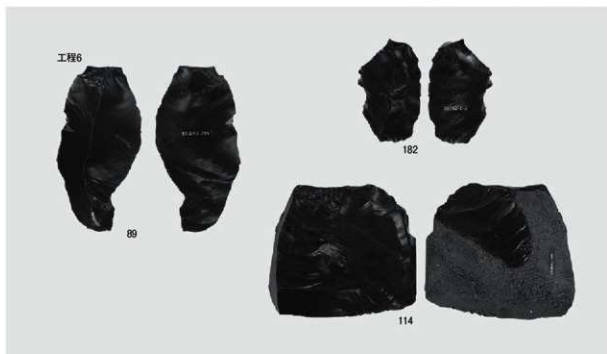

1 母岩534 接合2173(2)

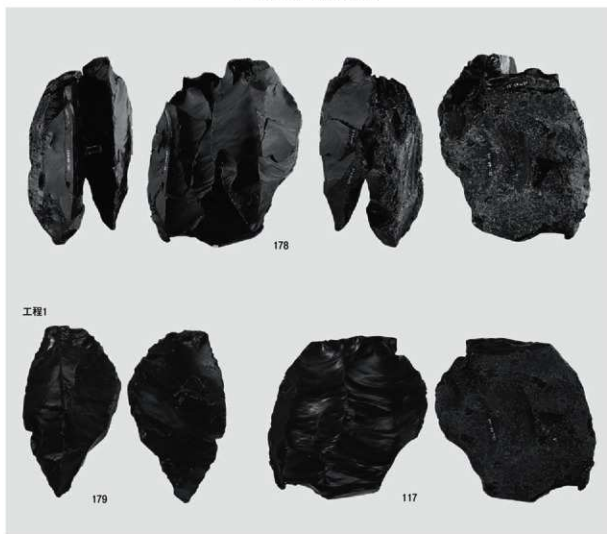

2 母岩539 接合2190

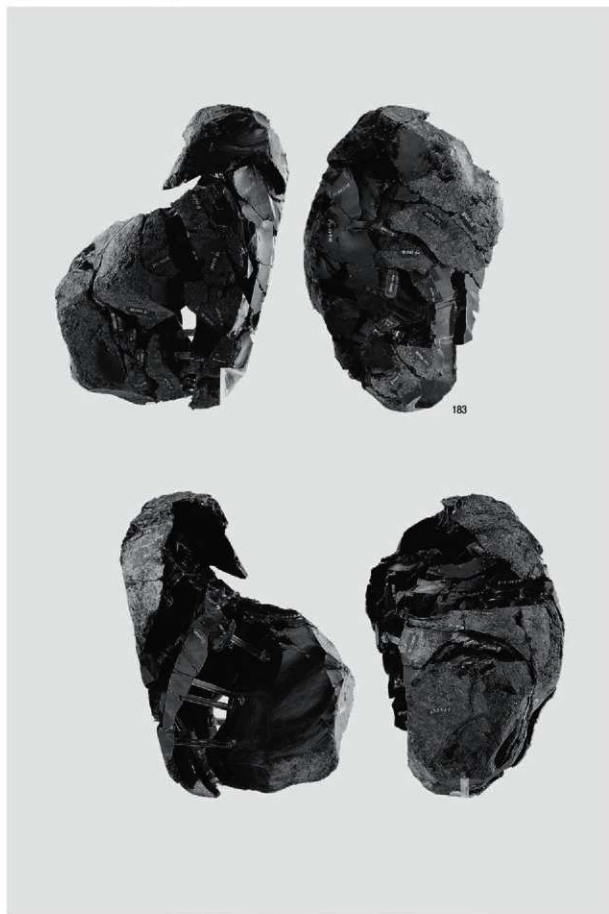

母岩535 接合2171(1)

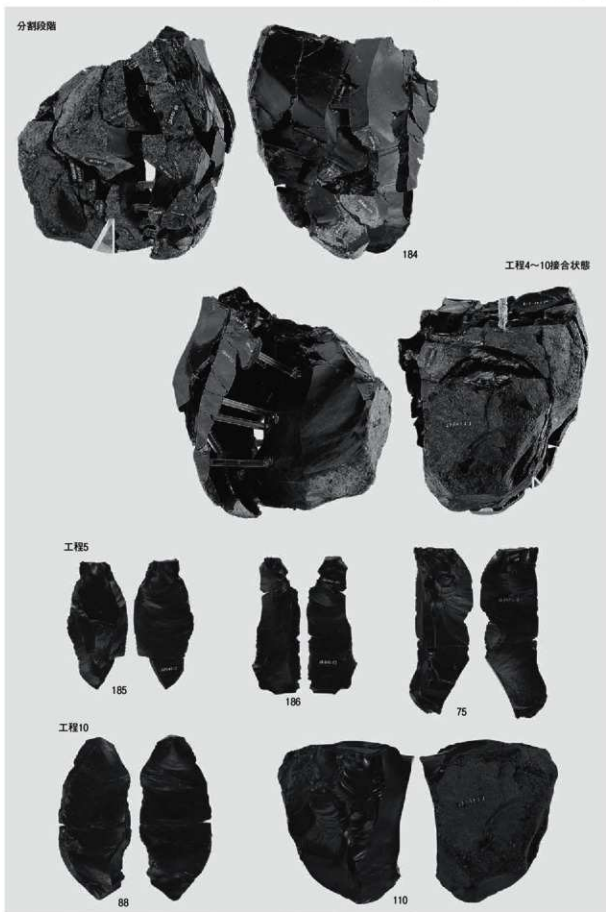

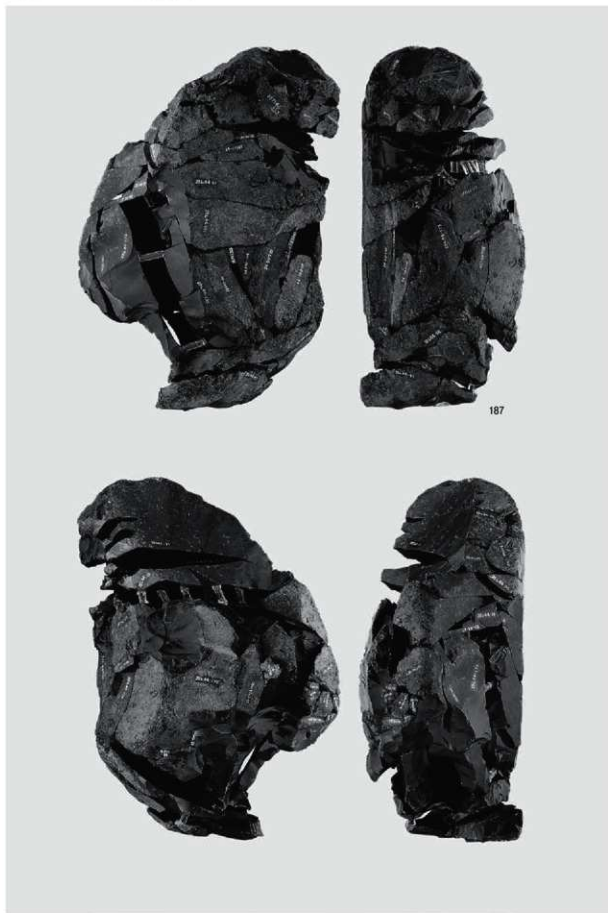

母岩536 接合2180(1)

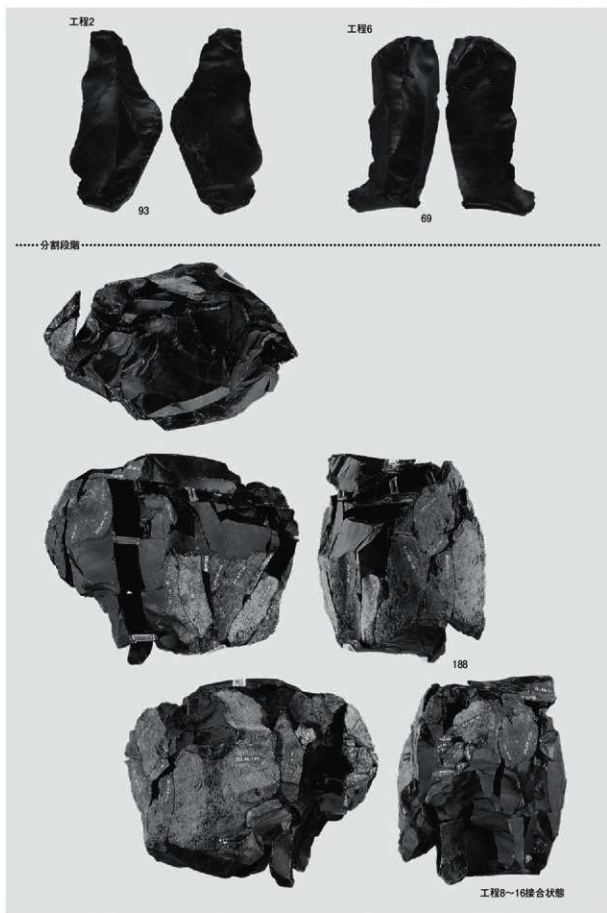

母岩536 接合2180(2)

図版142 D3a区の石器(43)

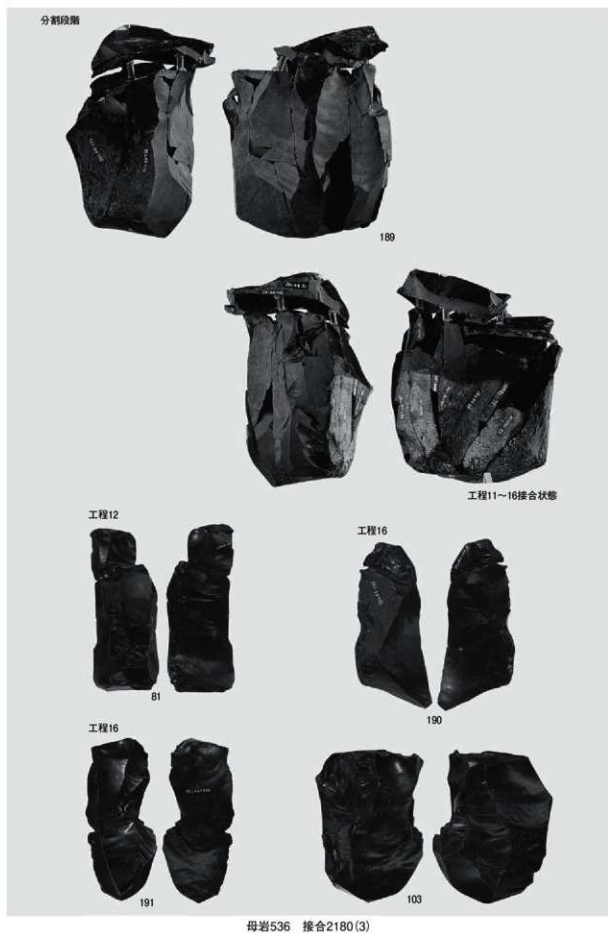

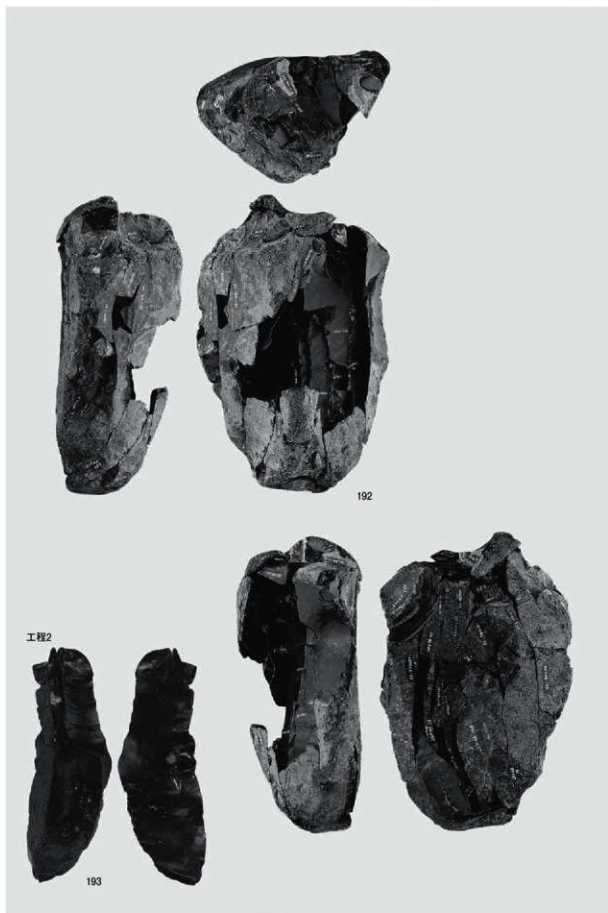

工程2

192

193

母岩541 接合2189(1)

図版144 D3a区の石器(45)

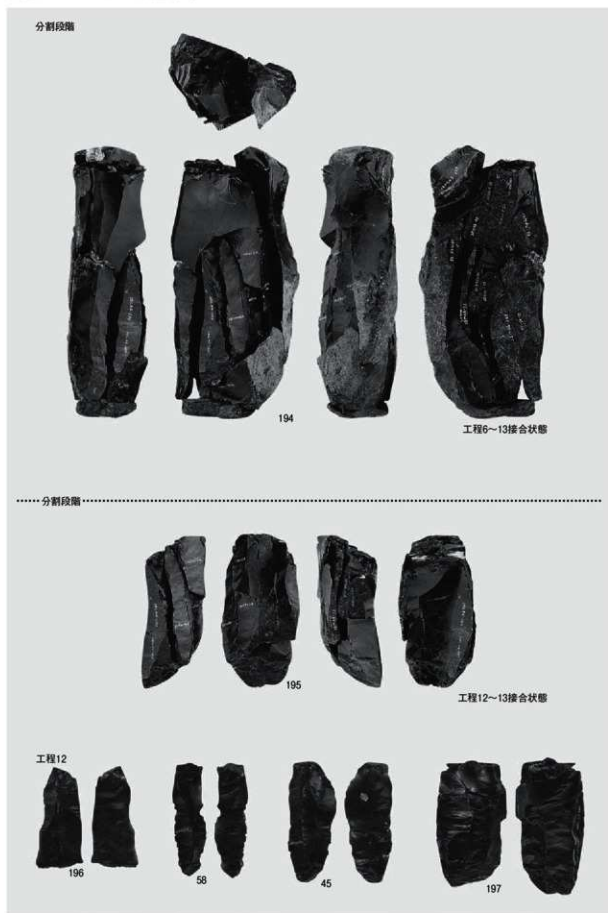

母岩541 接合2189(2)

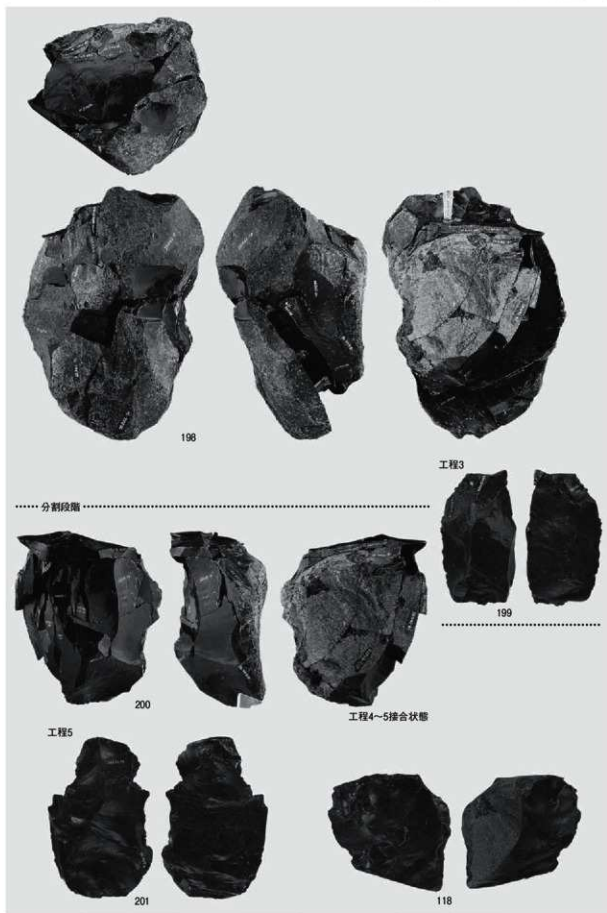

母岩553 接合2205

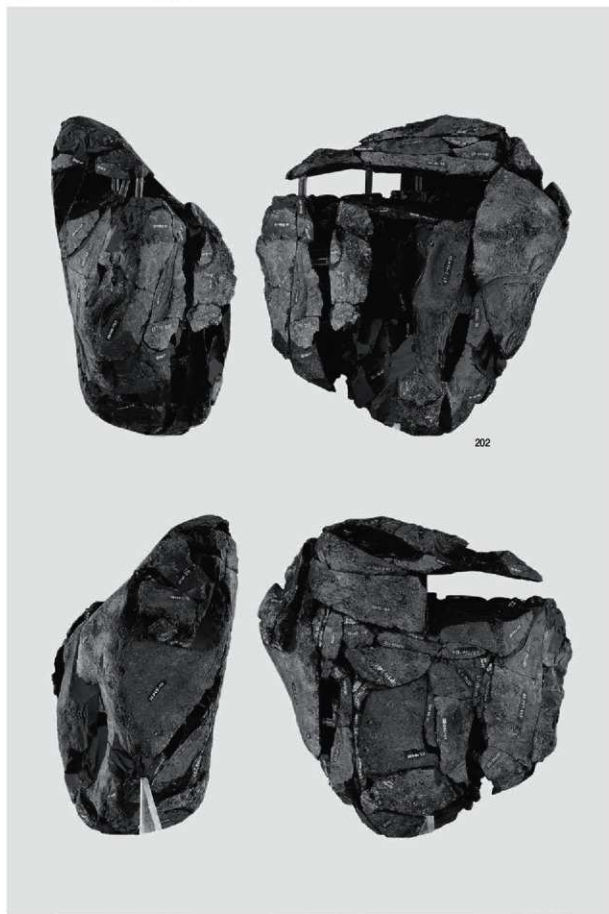

母岩555 接合2209(1)

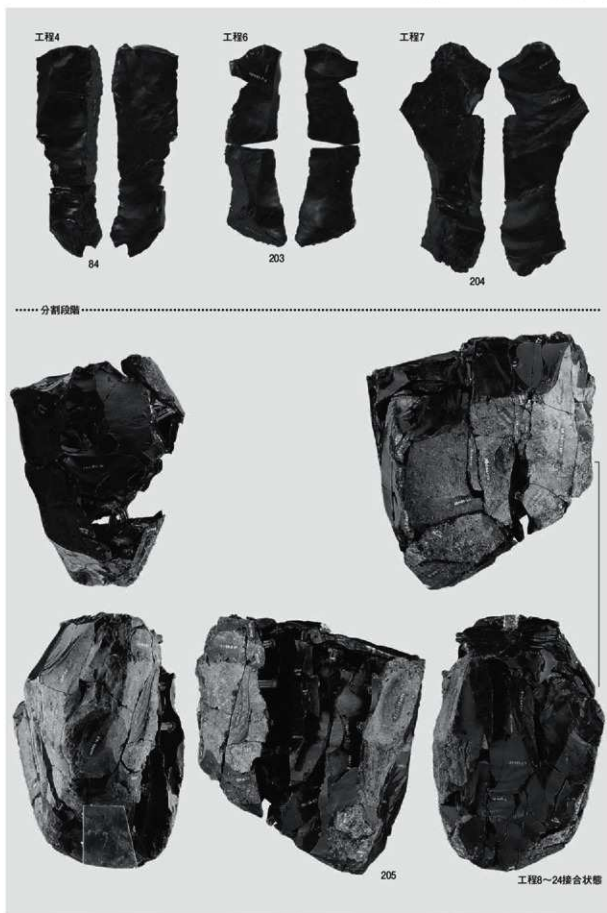

母岩555 接合2209(2)

図版148 D3a区の石器(49)

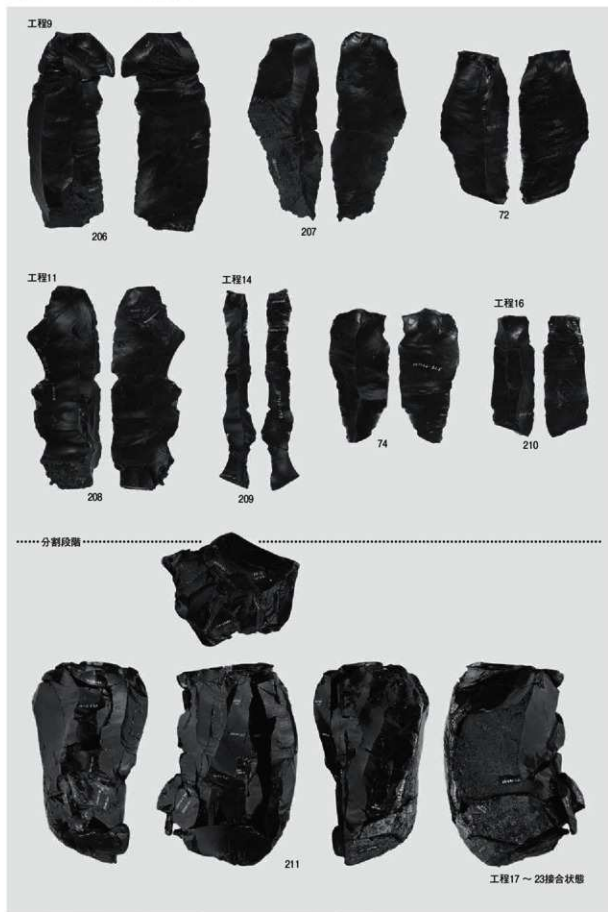

母岩555 接合2209(3)

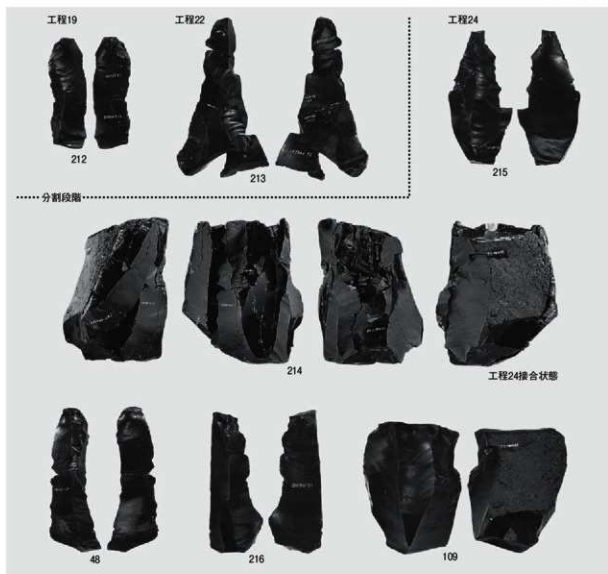

1 母岩555 接合2209(4)



2 母岩556 接合2214

図版150 D3a区の石器(51)

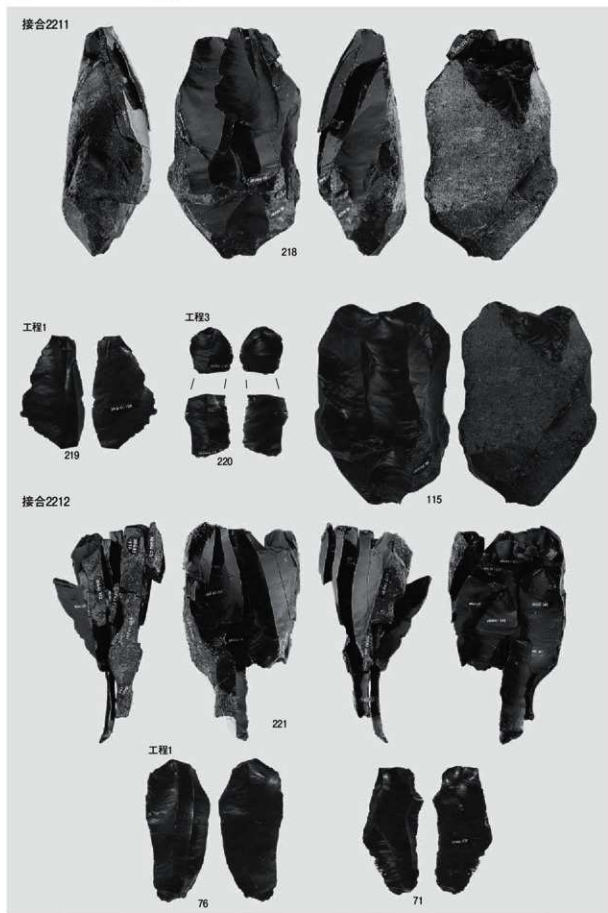

母岩558 接合2211・2212

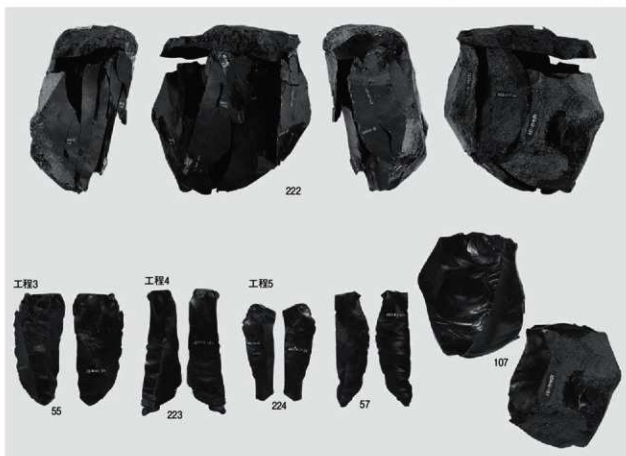

1 母岩559 接合2213

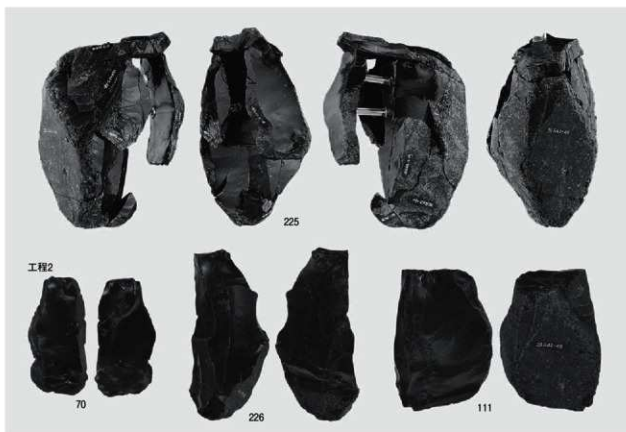

2 母岩566 接合2285

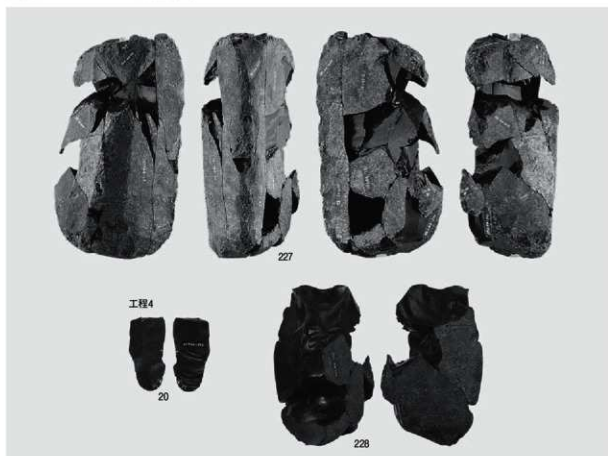

1 母岩557 接合2215



2 母岩565 接合2284

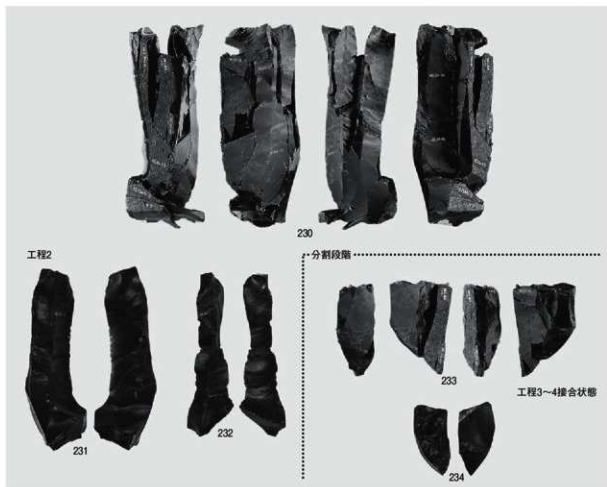

1 母岩571 接合2292



2 母岩572 接合2294(1)

図版154 D3a区の石器(55)



1 母岩572 接合2294(2)

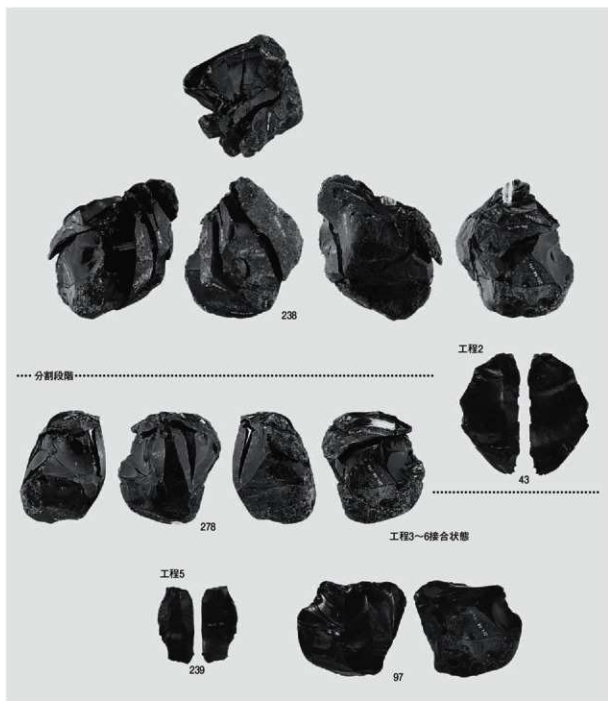

2 母岩573 接合2295

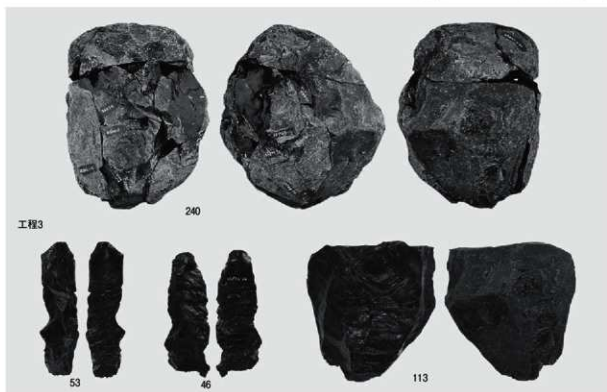

1 母岩574 接合2296

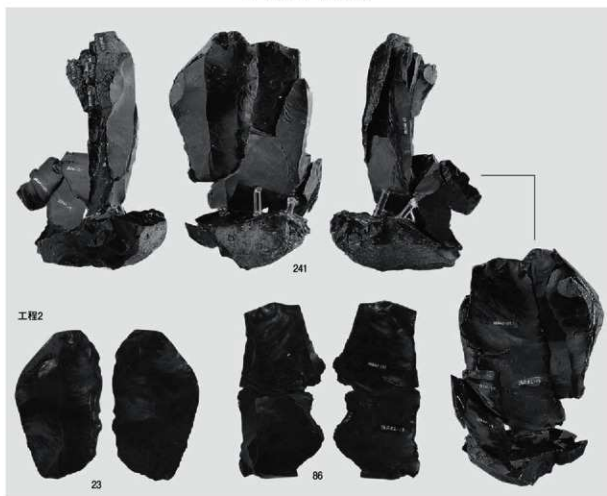

2 母岩579 接合2301

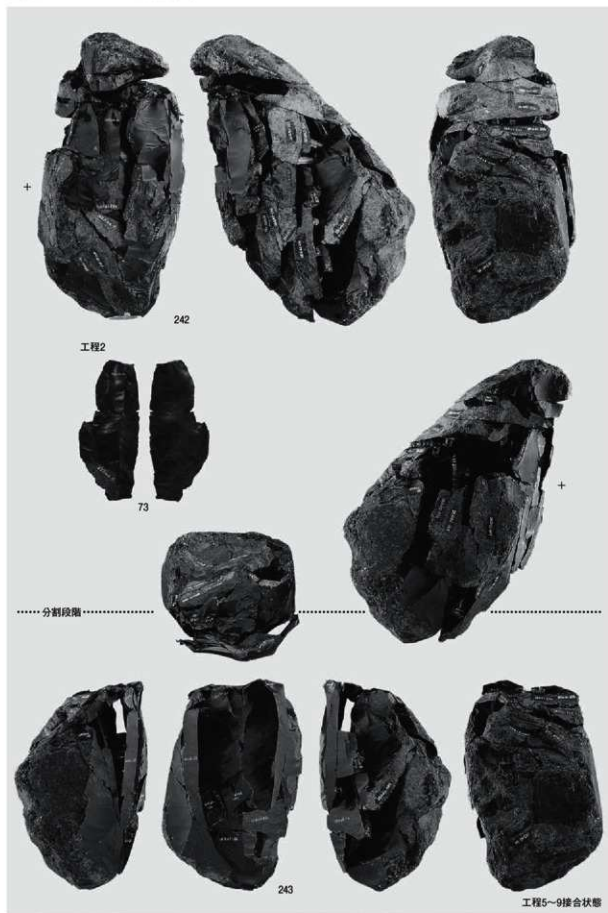

母岩575 接合2206(1)

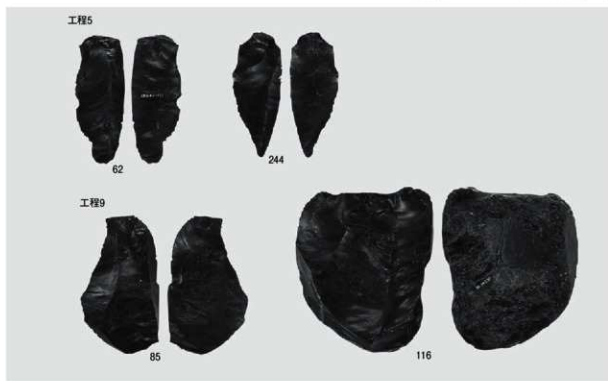

1 母岩575 接合2206(2)

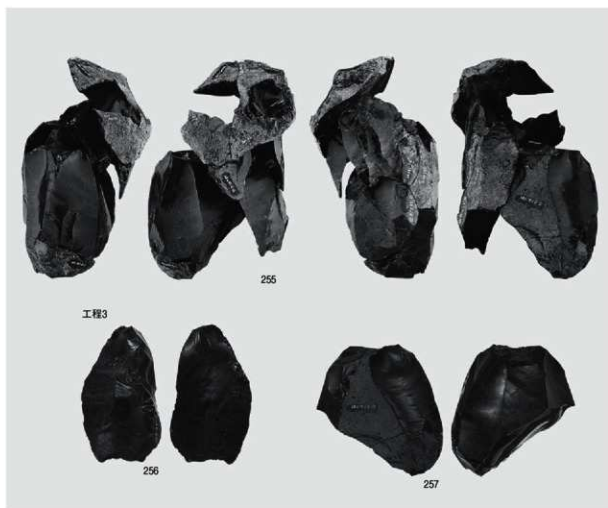

2 母岩581 接合2057

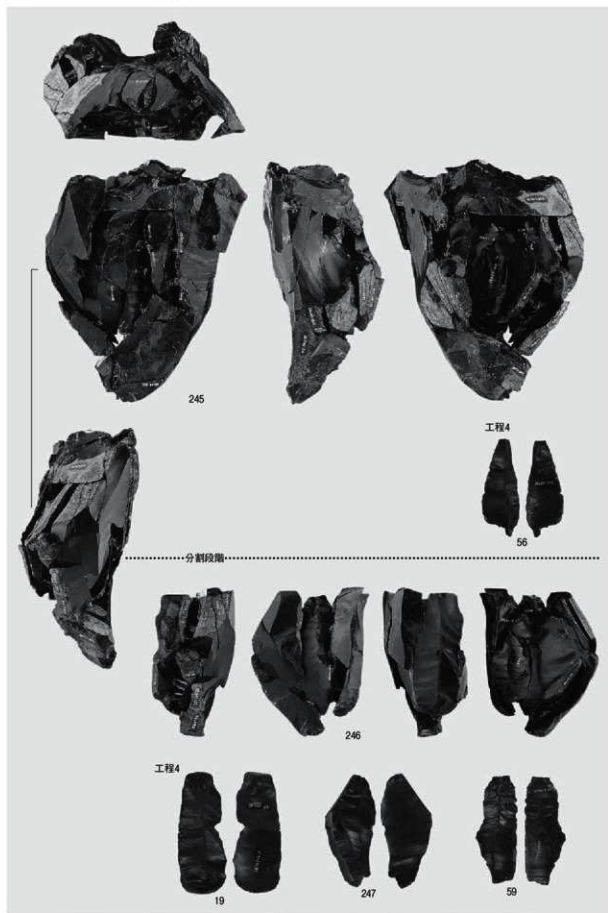

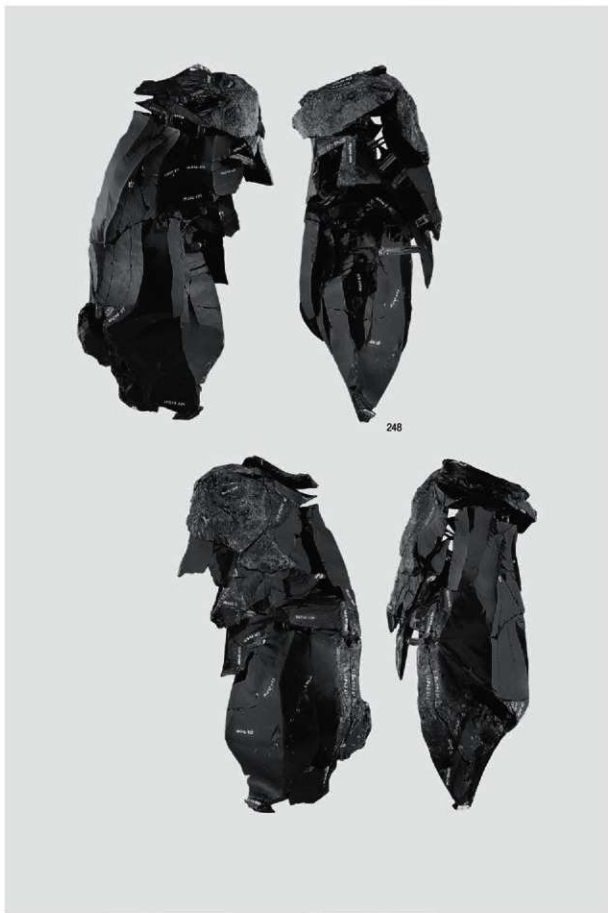

母岩577 接合2299(1)

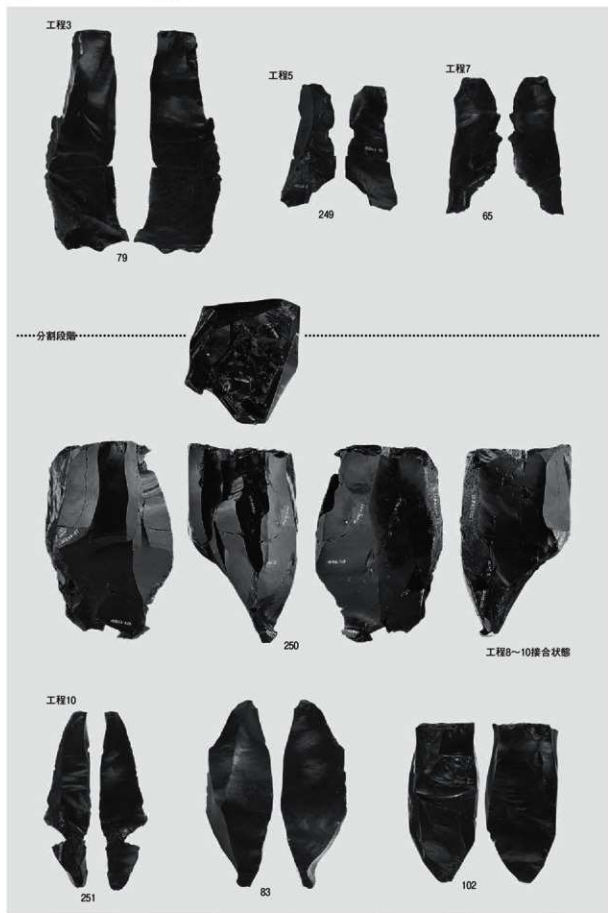

母岩577 接合2299(2)



1 母岩551 接合2196



2 母岩554 接合2207



母岩578 接合2300(1)

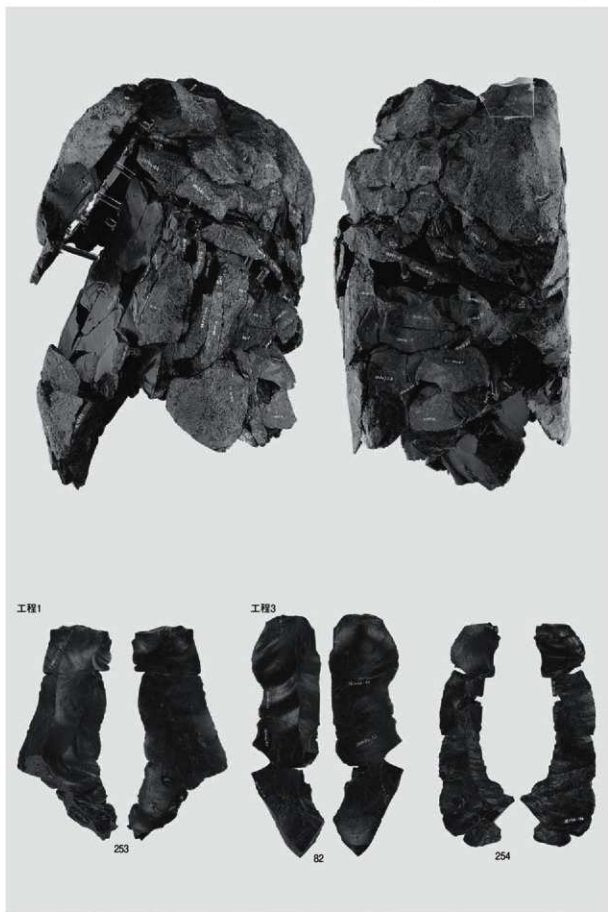

母岩578 接合2300(2)



1 母岩560 接合2216



2 母岩580 接合2308

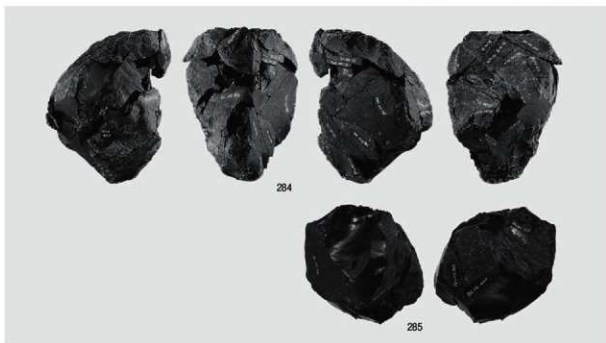

1 母岩561 接合2217

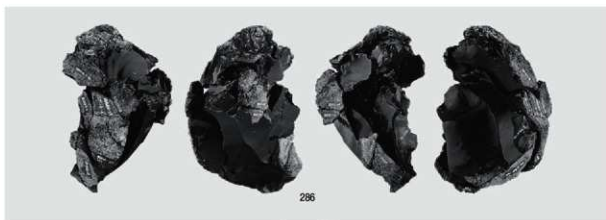

2 母岩568 接合2288



3 母岩569 接合2289



4 母岩567 接合2286



1 非母岩 接合2682



2 母岩504 接合2235



3 母岩505 接合2236

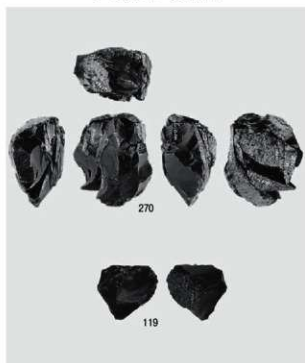

4 母岩515 接合2247



5 母岩506 接合2238

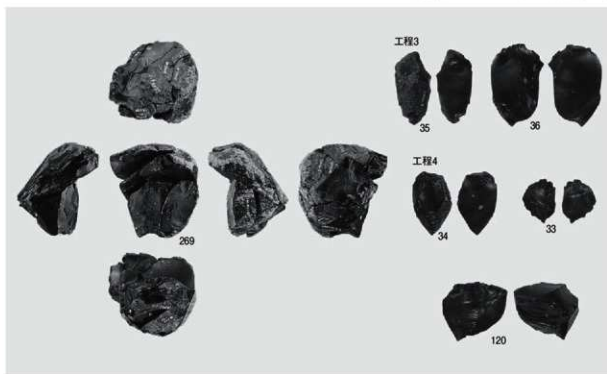

1 母岩513 接合2245



2 母岩519 接合2254

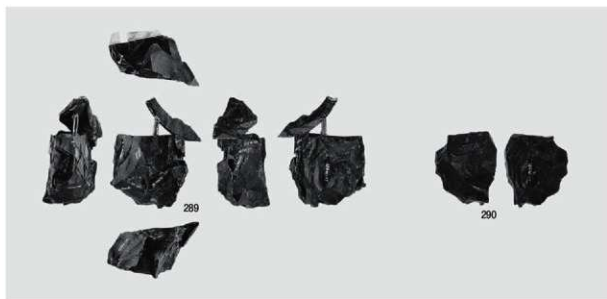

3 母岩582 接合2312

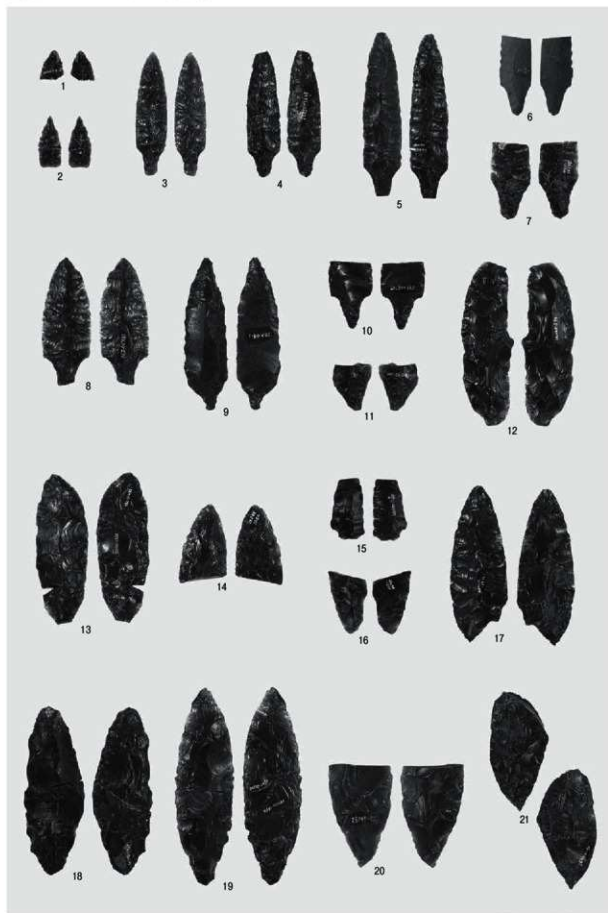

石鏃・尖頭器

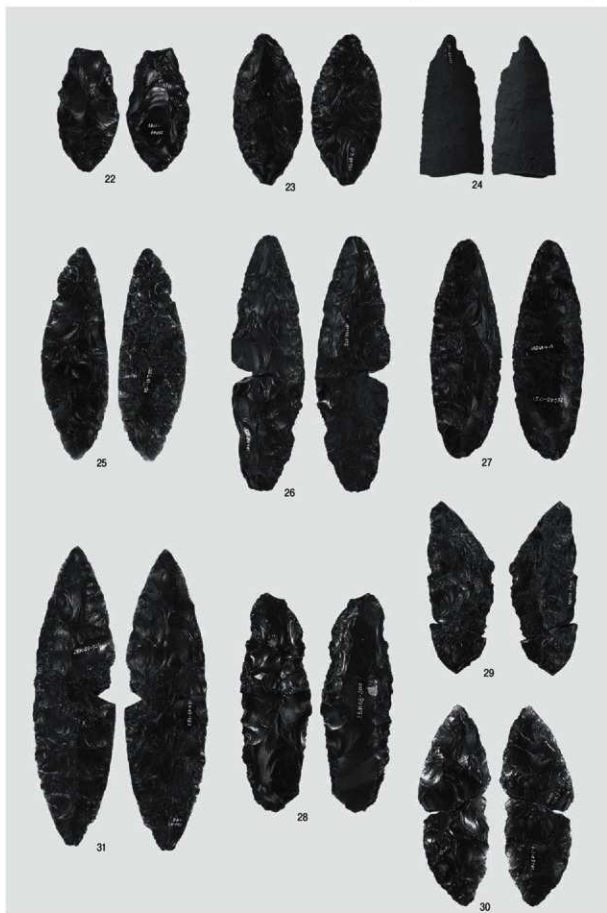

尖頭器

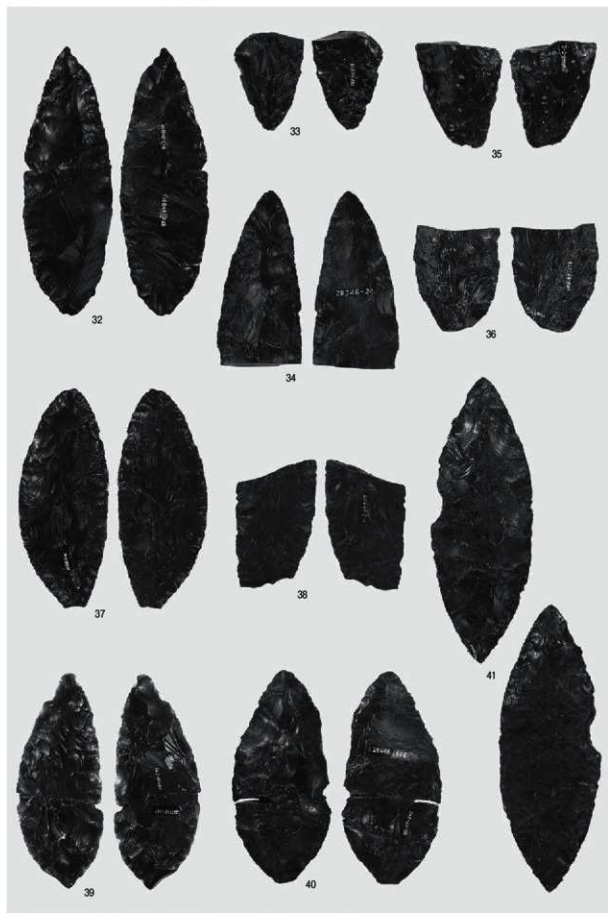

尖頭器

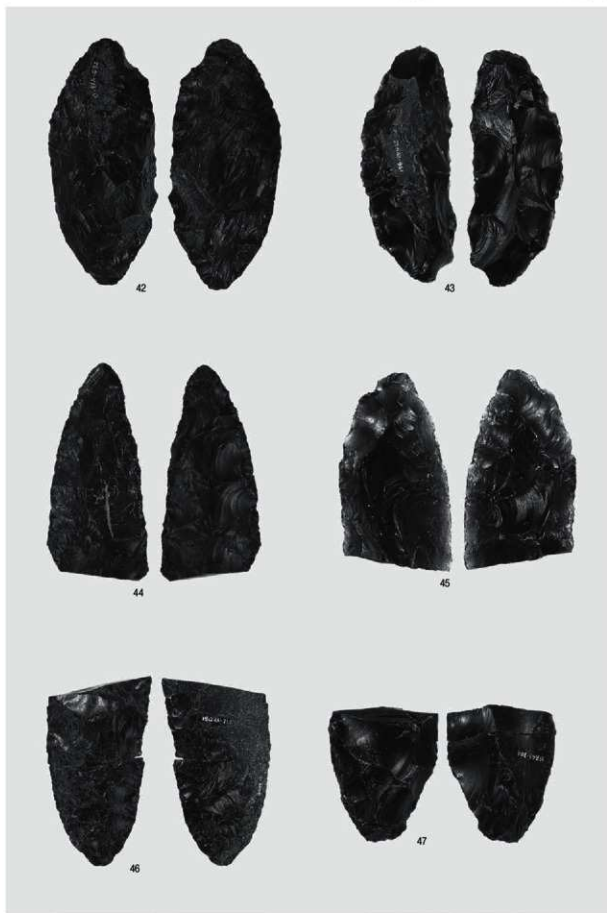

尖頭器

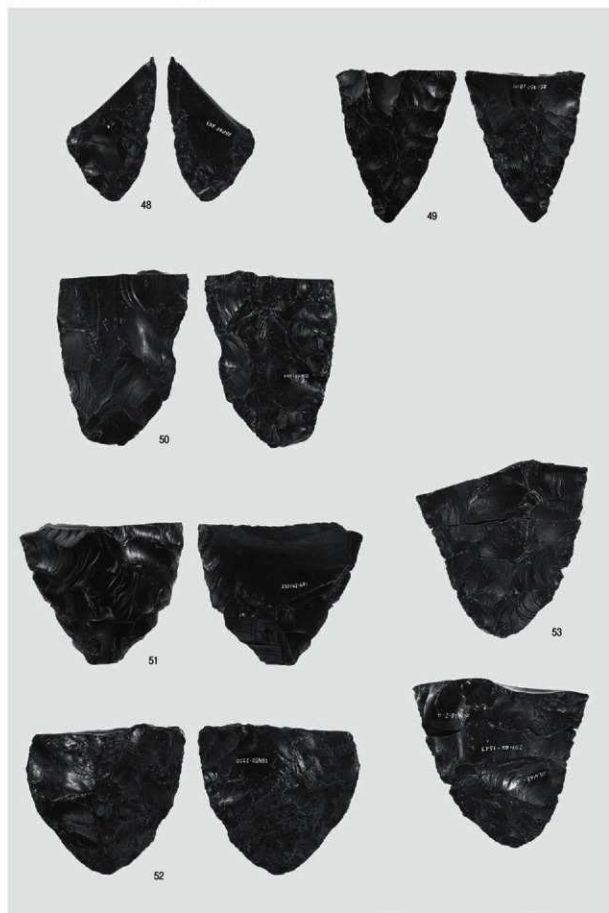

尖頭器

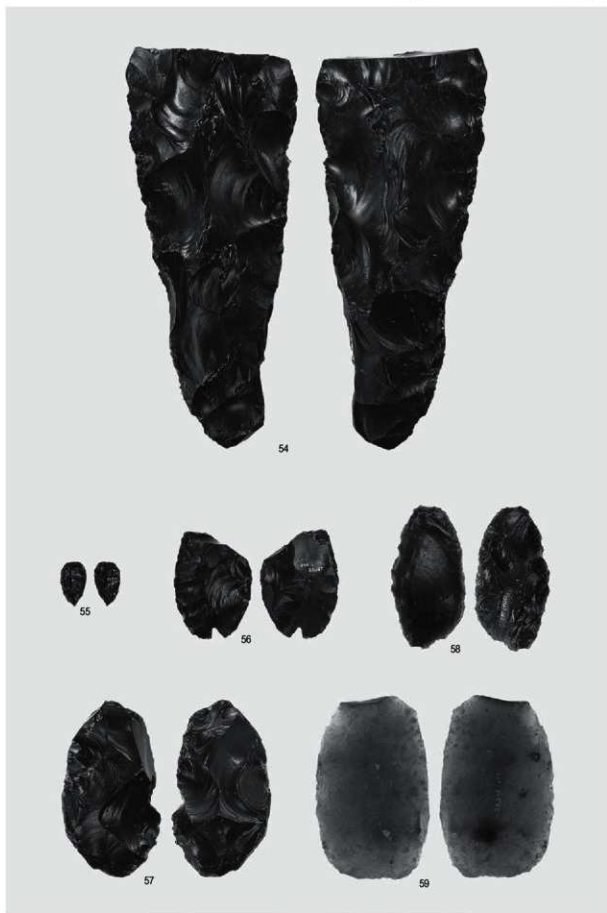

尖頭器・両面調整石器



両面調整石器・舟底形石器

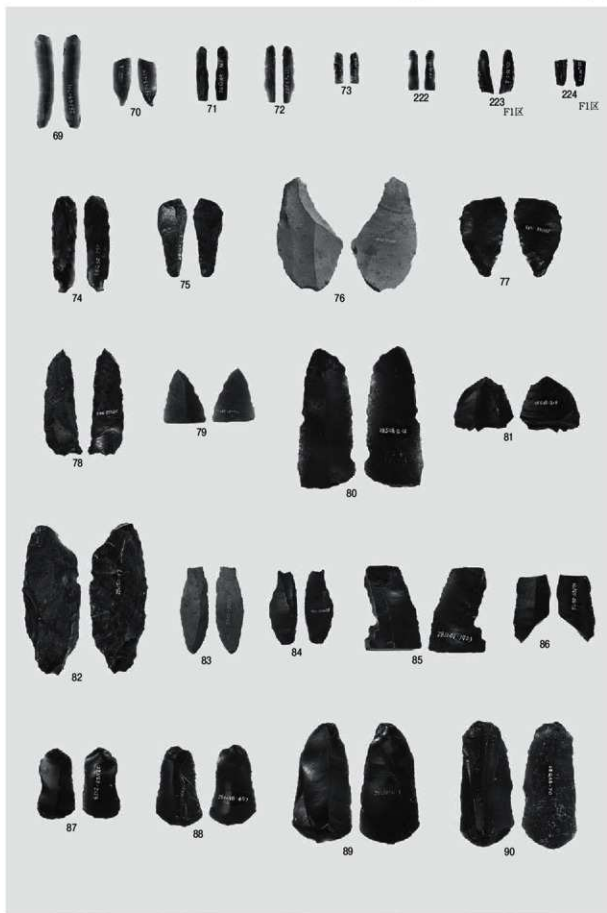

細石刃・形器・掻器

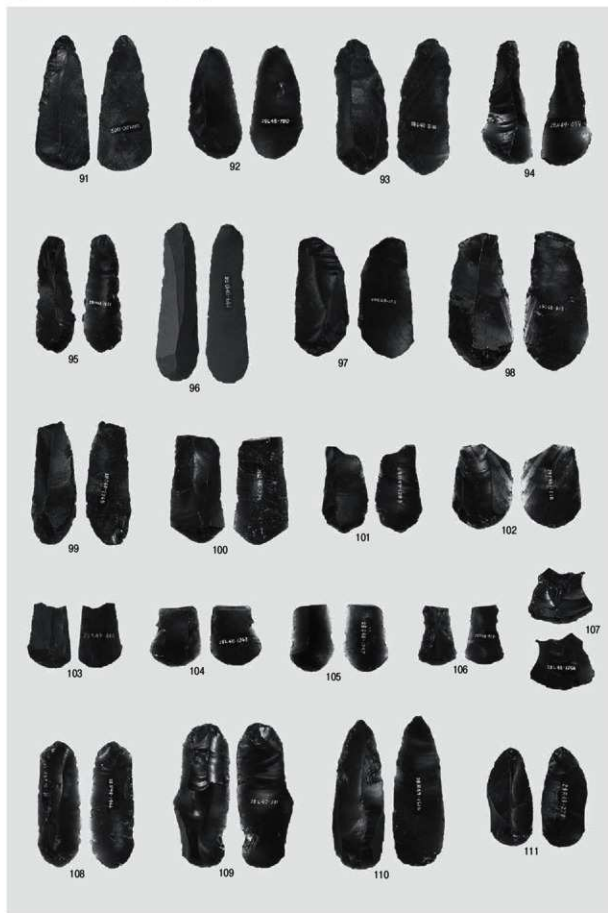

掻器

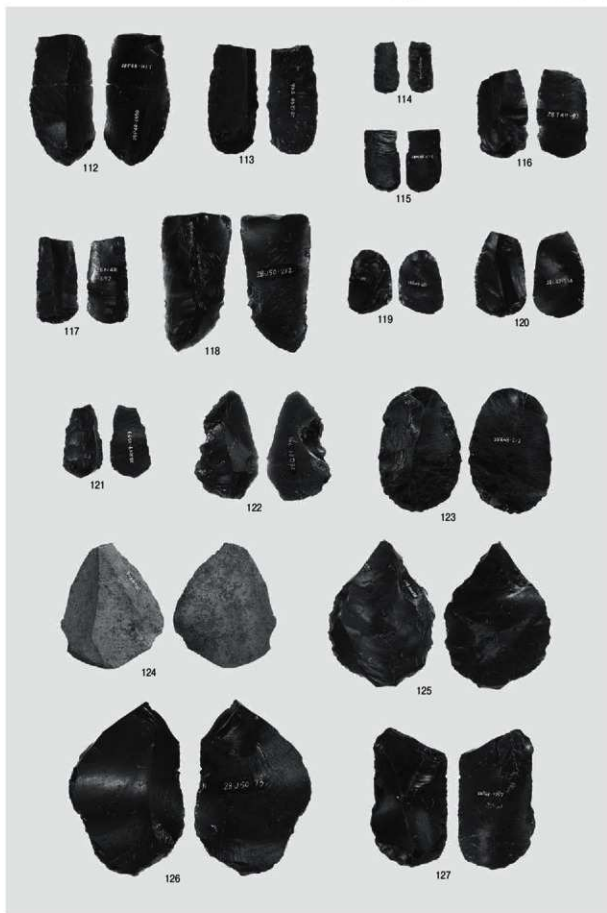

石器



搔器・削器

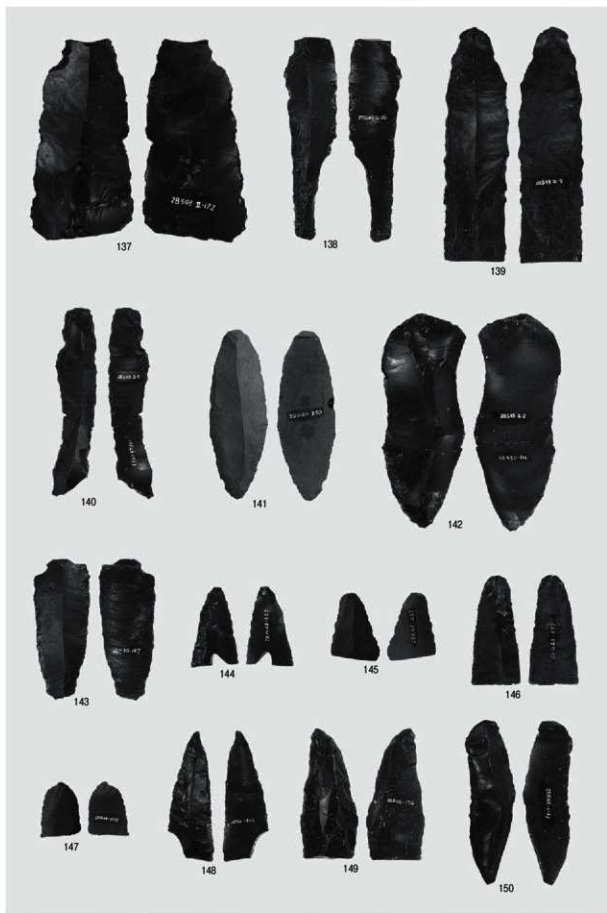

剛器

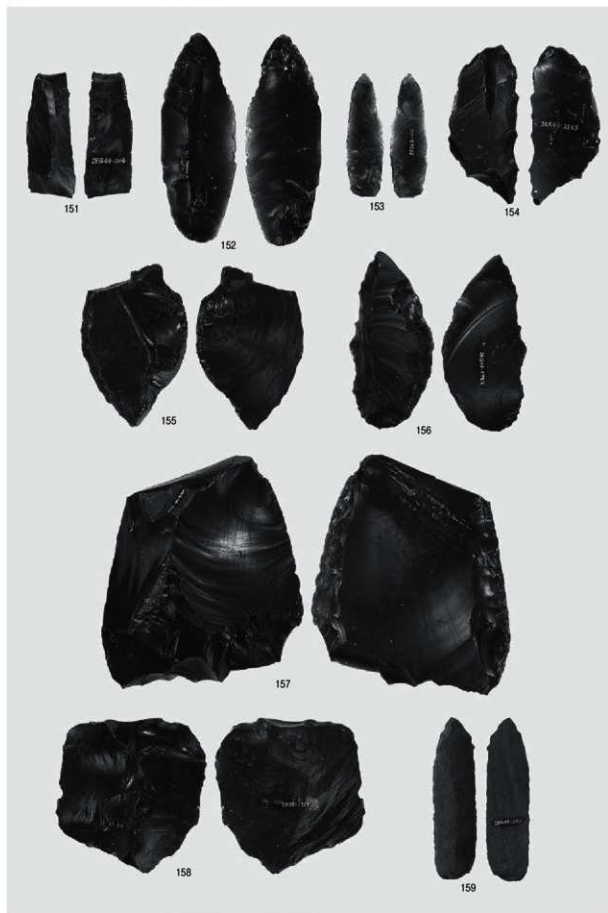

石器

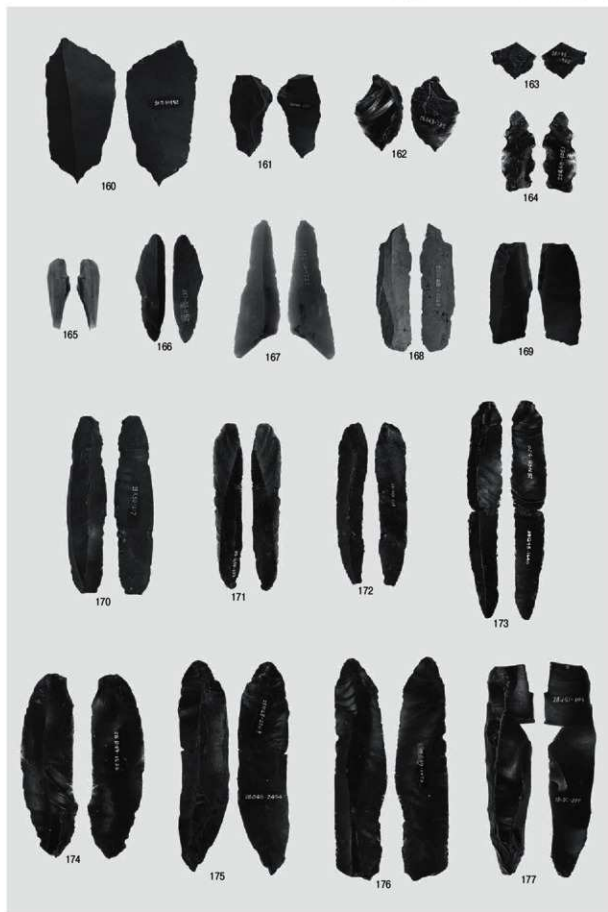

錐形石器・二次加工ある剥片・石刃

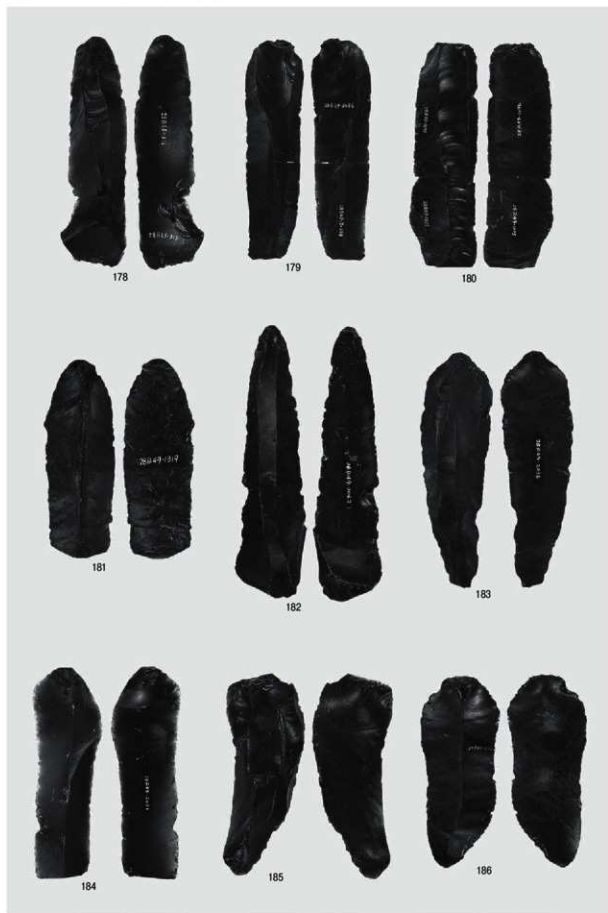

石刃

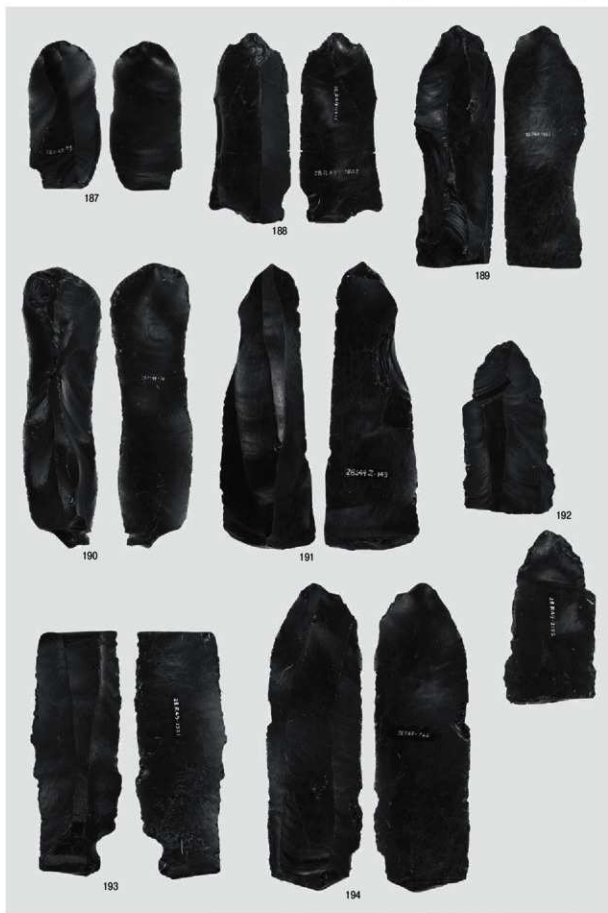

石刃



石刃

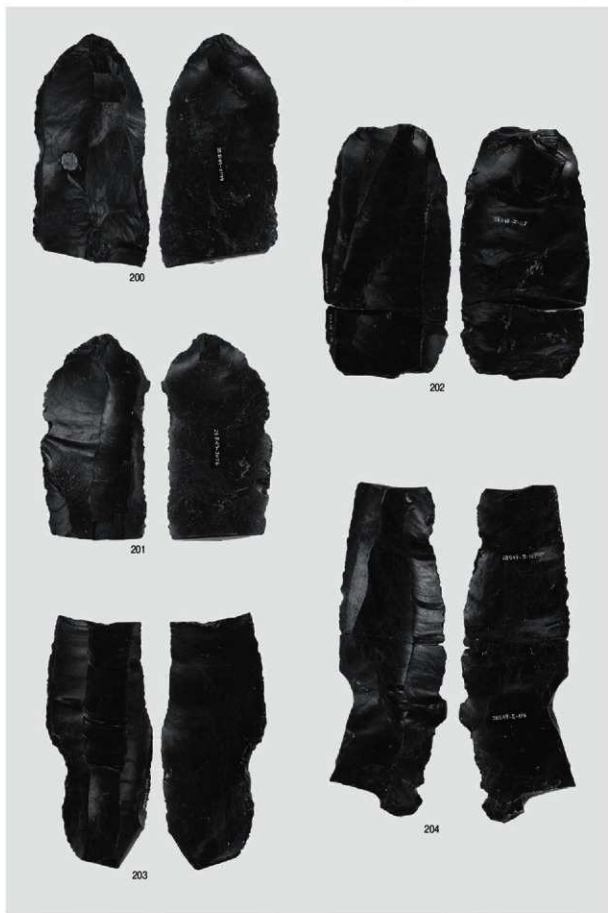

石刃



石刃・石刃核



石刃核

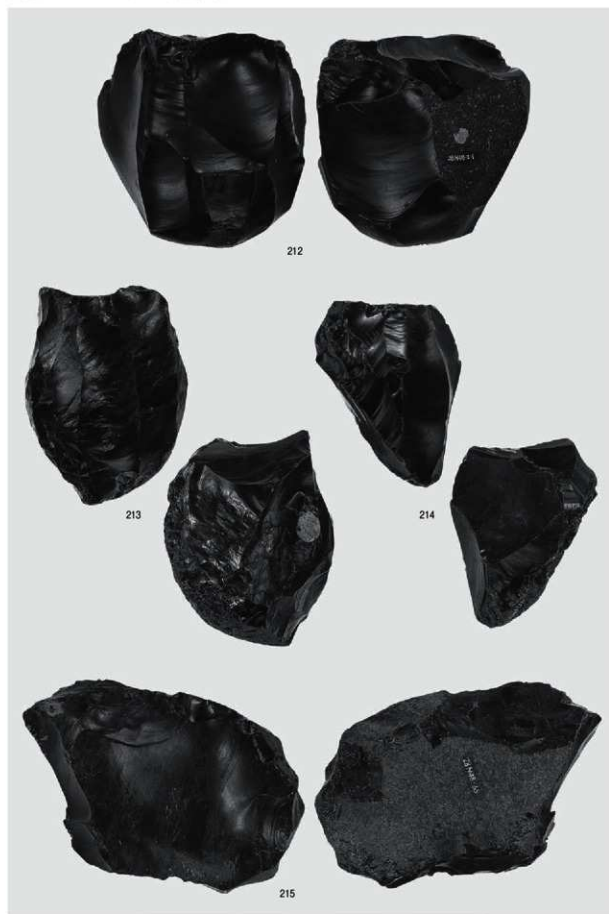

石刃核

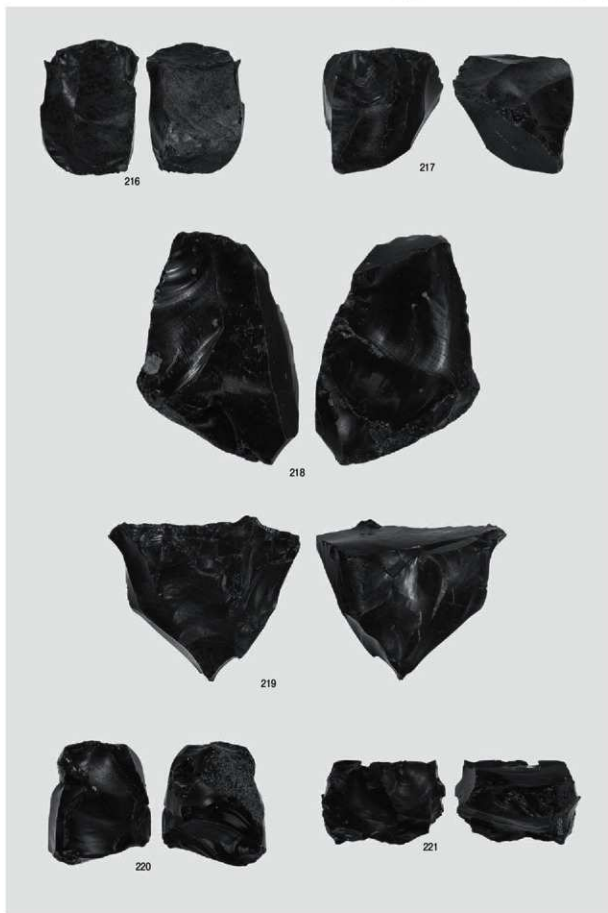

石刃核・石核

図版190 D3b区の石器(1)

接合2399



225



個体B



226

分割段階



227

工程2~7接合状態

接合2401



228

母岩583 接合2399・2401

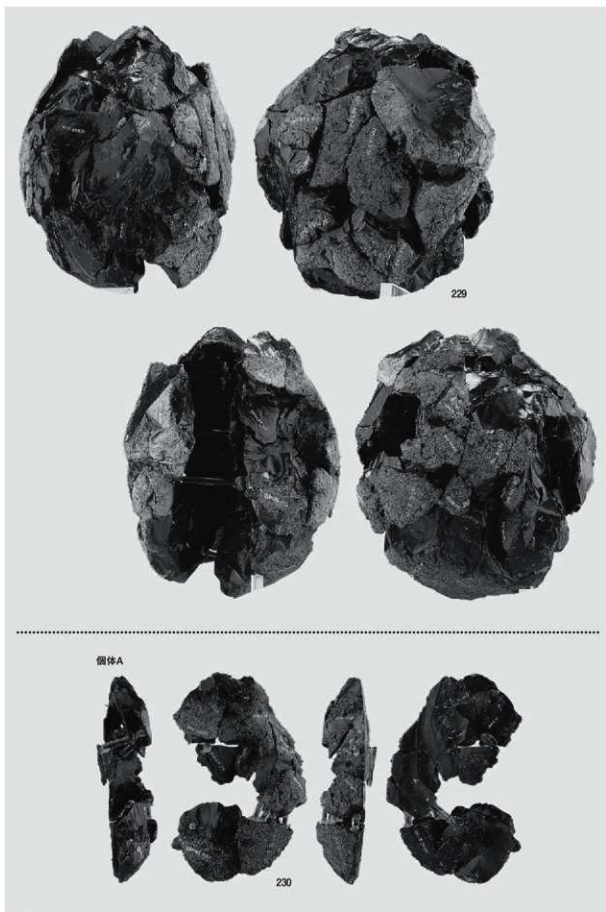

母岩584 接合2408(1)

図版192 D3b区の石器(3)

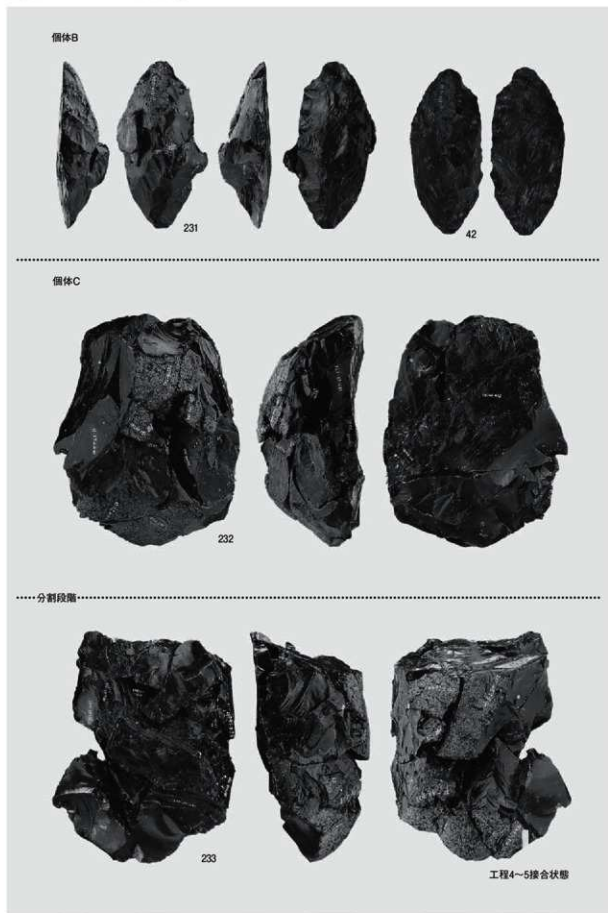

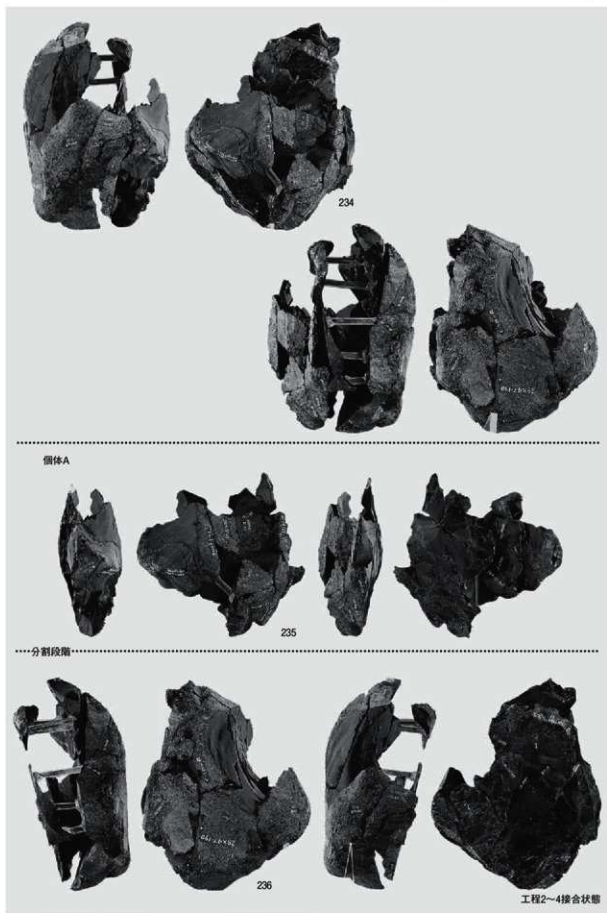

母岩601 接合2447

図版194 D3b区の石器(5)

接合2814



237

個体A



238



35

分割段階



239

工程4~9接合状態

母岩656 接合2814・2816(1)

接合2816



240

1 母岩656 接合2814・2816(2)



241



2 母岩639 接合2592

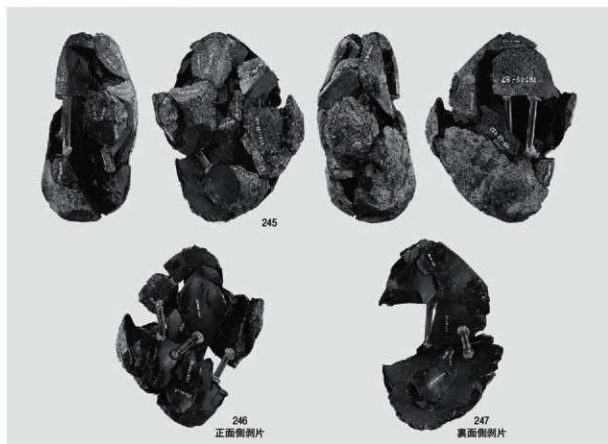

1 母岩603 接合2461



2 母岩605 接合2471(1)

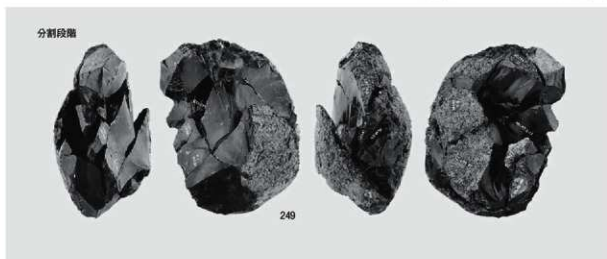

1 母岩605 接合2471(2)



2 母岩641 接合2596

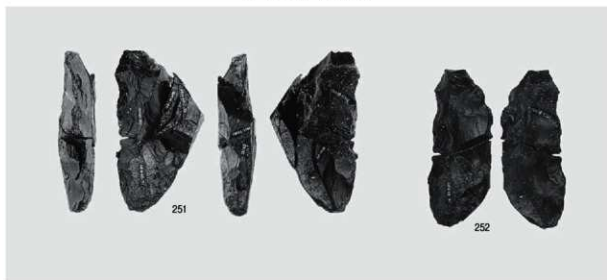

3 母岩644 接合2602

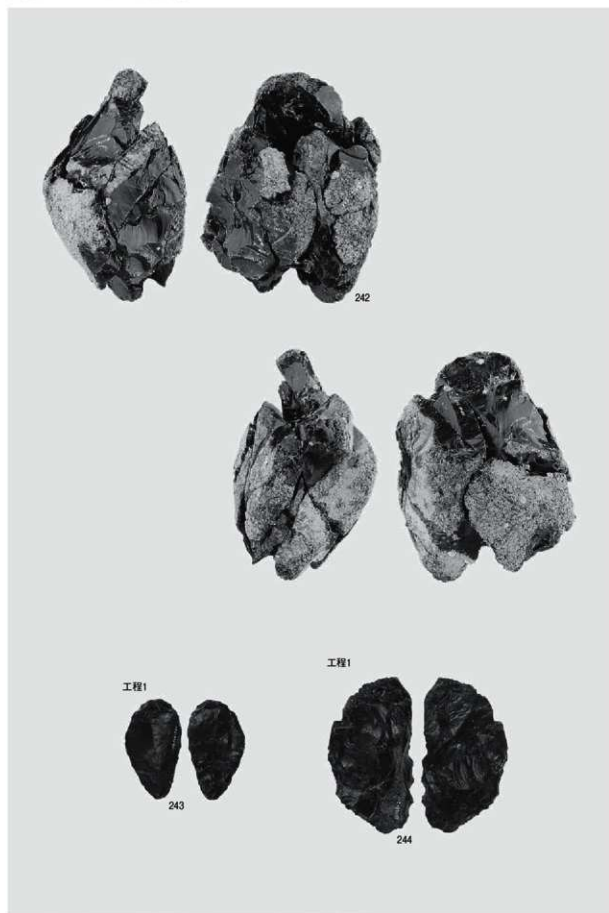

母岩587 接合2419

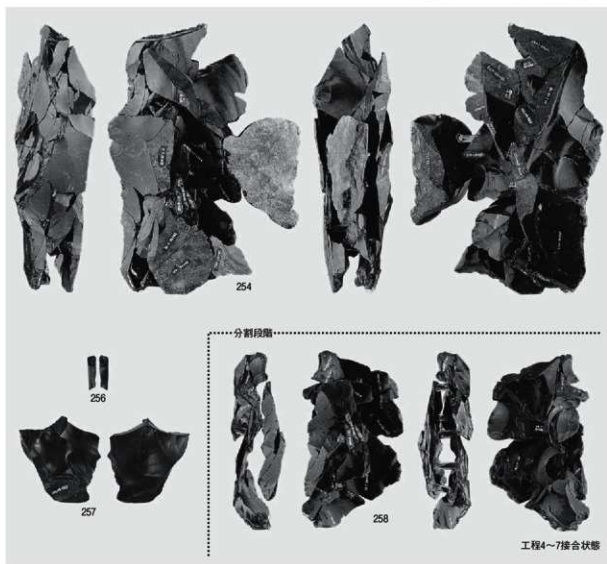

1 母岩616 接合2508

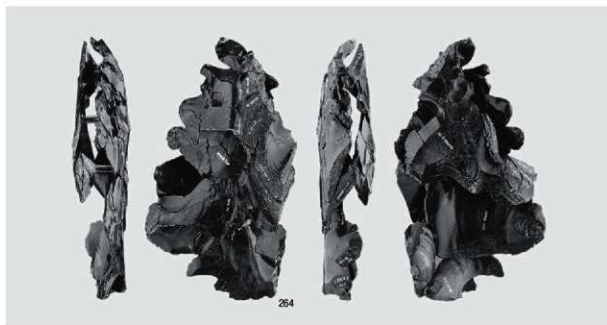

2 母岩621 接合2519

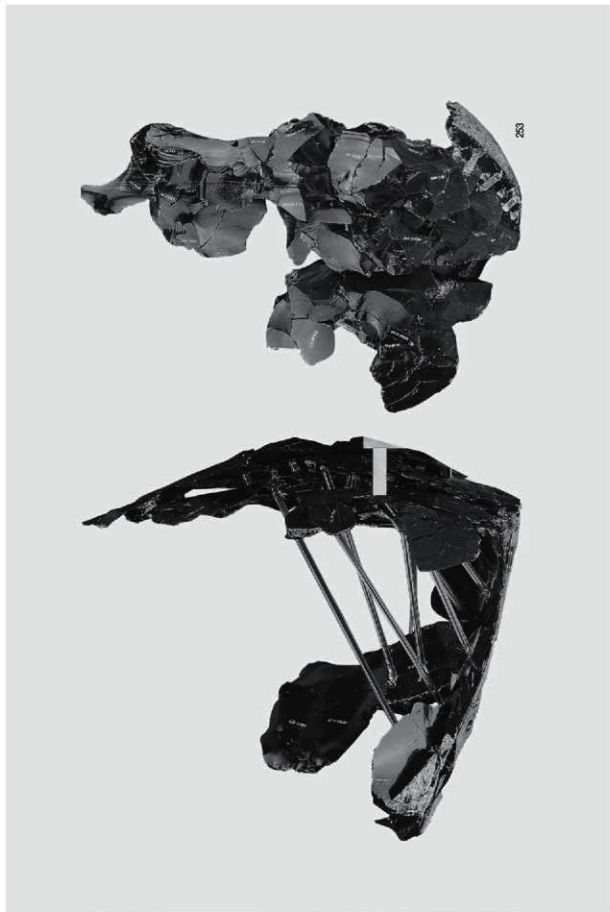

母岩657 接合2820(1)



母岩657 接合2820(2)

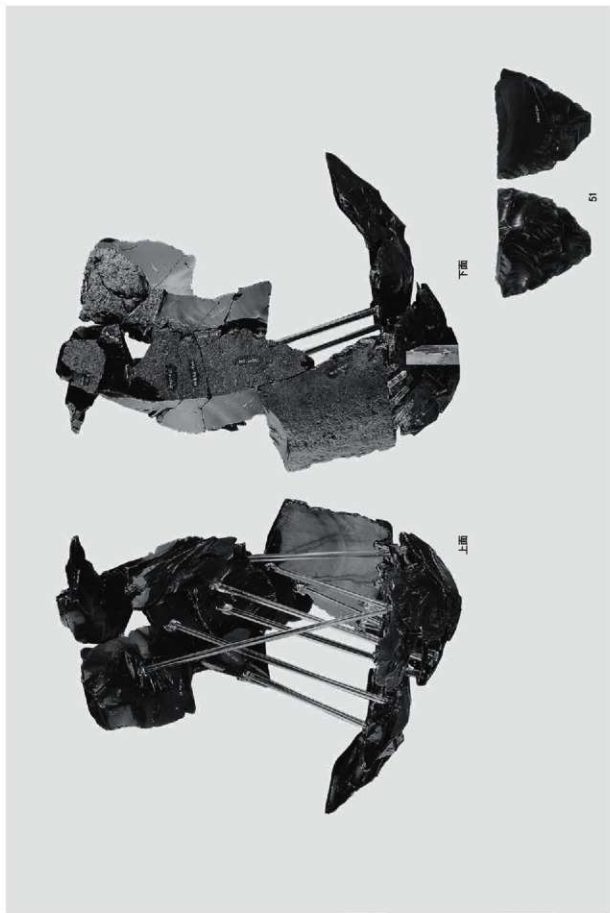

母岩657 接合2820(3)

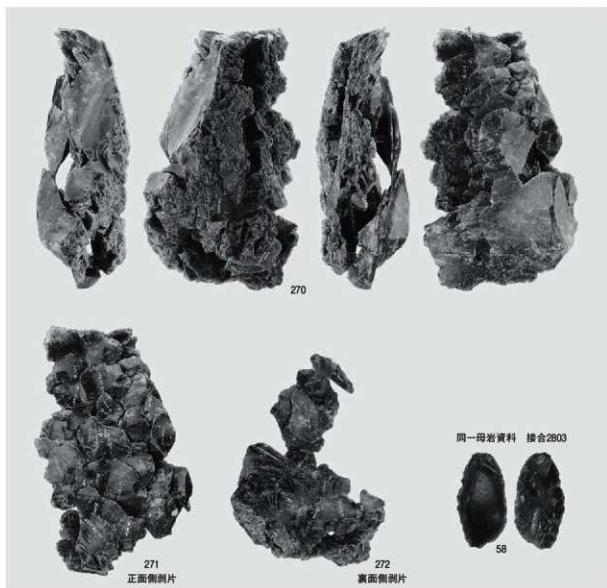

1 母岩655 接合2801

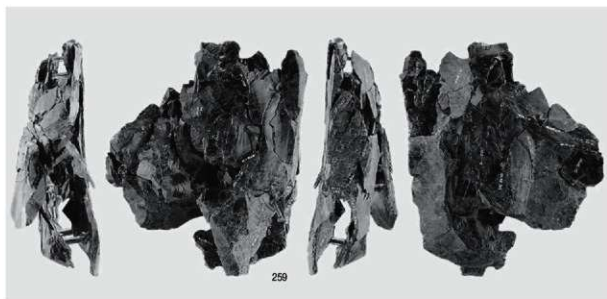

2 母岩617 接合2511(1)

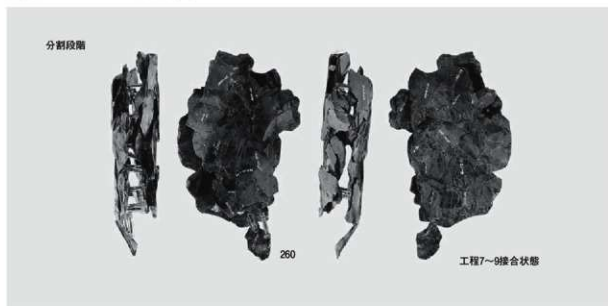

1 母岩617 接合2511(2)

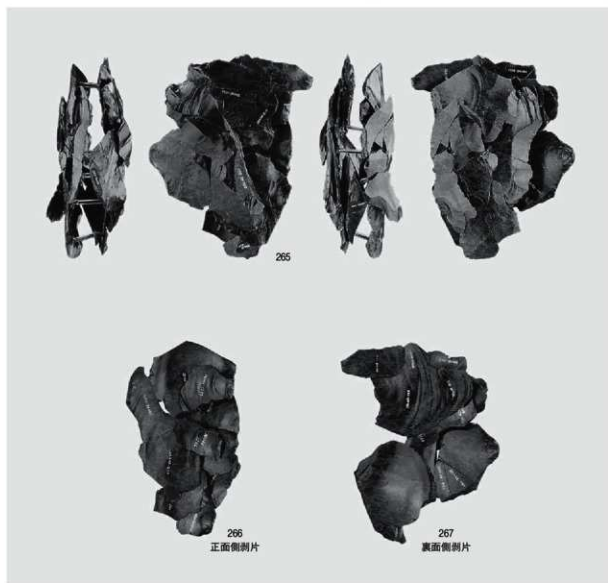

2 母岩624 接合2527

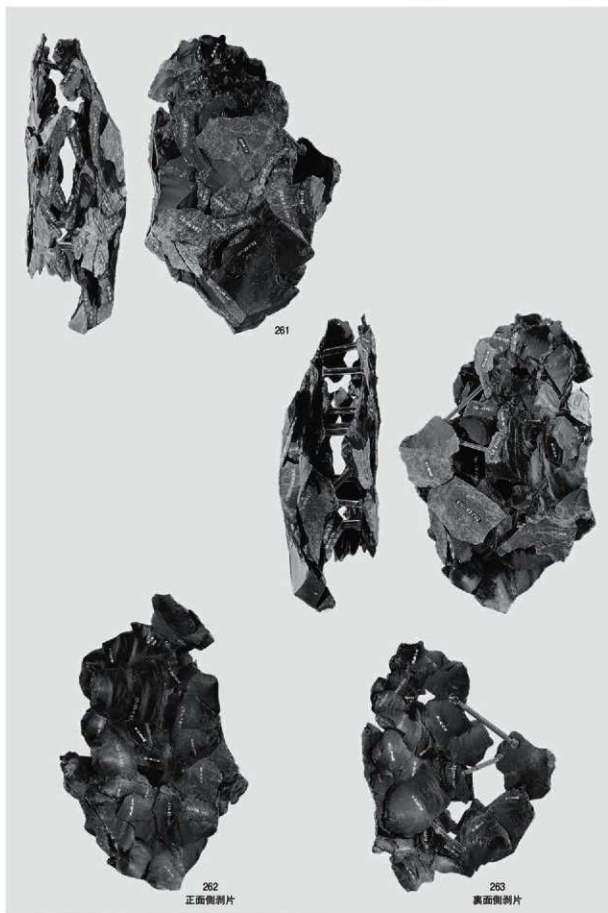

母岩620 接合2518

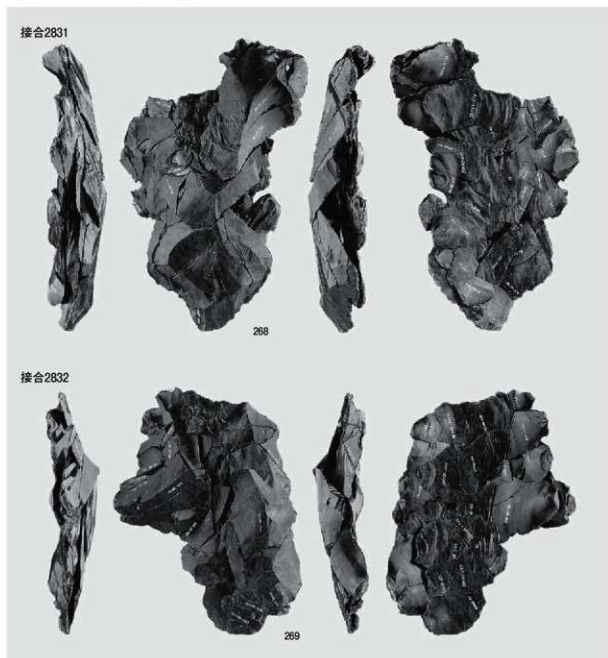

1 母岩659 接合2831・2832

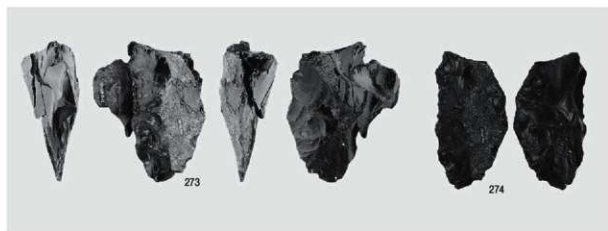

2 母岩643 接合2601

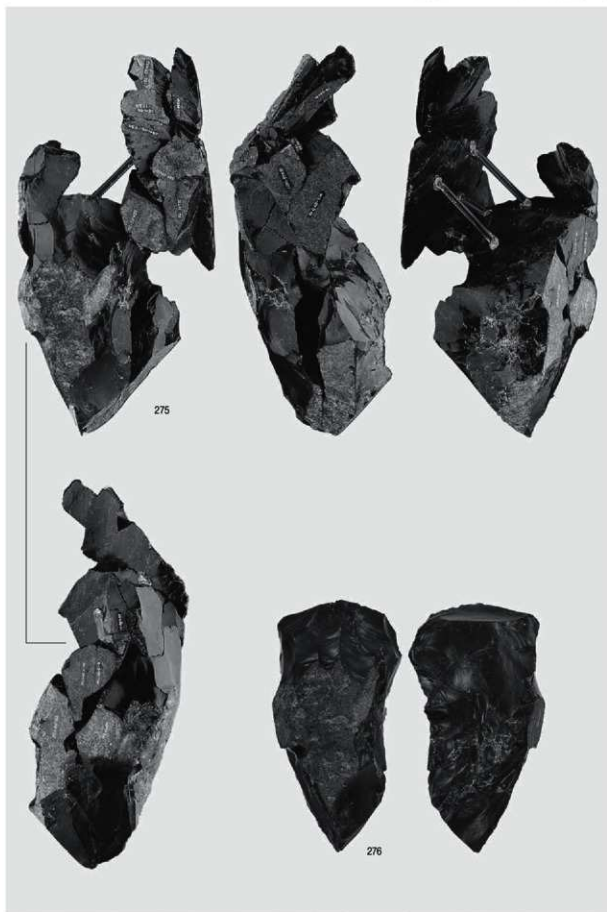

母岩615 接合2507



1 母岩619 接合2517

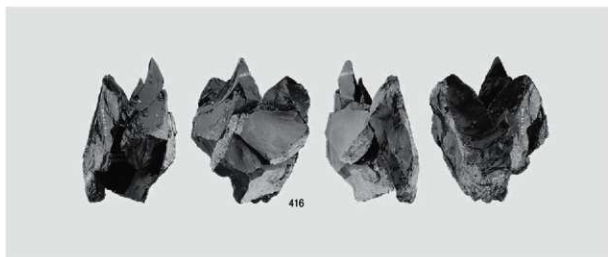

2 母岩597 接合2444

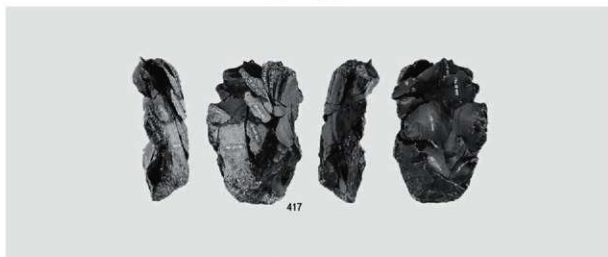

3 母岩604 接合2465

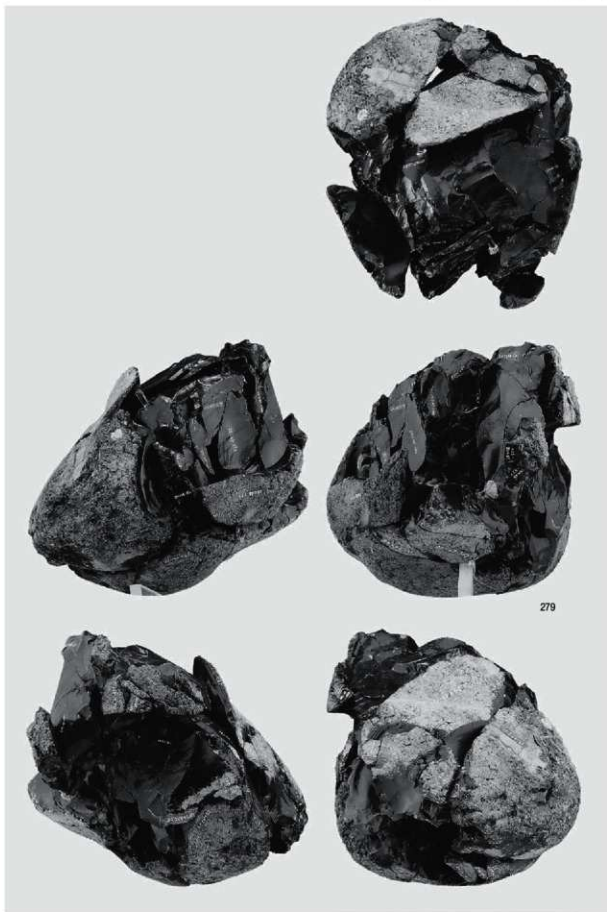

279

母岩585 接合2412(1)

図版210 D3b区の石器(21)

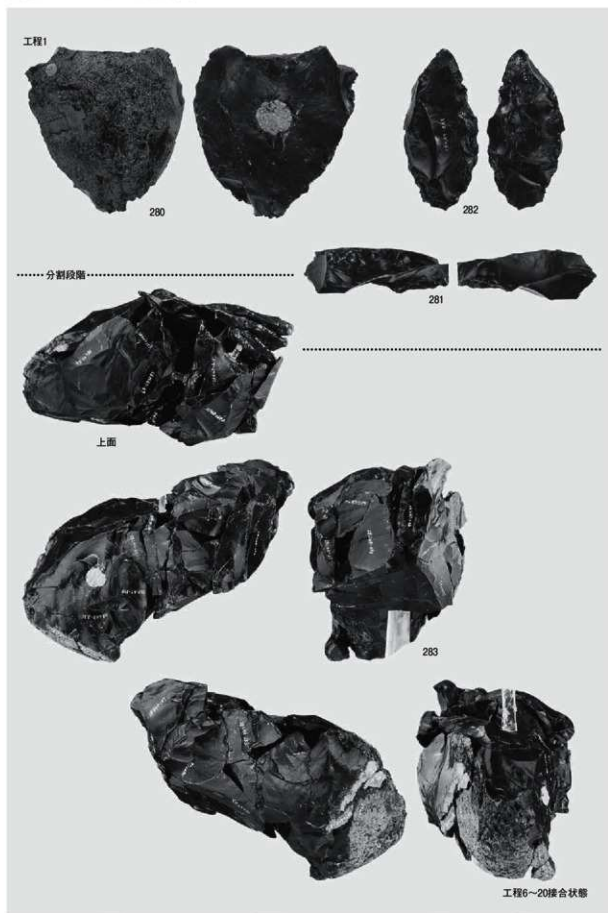

母岩585 接合2412(2)

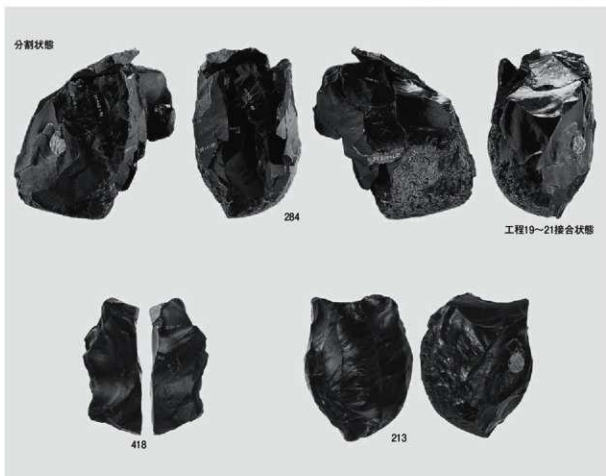

1 母岩585 接合2412(3)



2 母岩586 接合2417(1)

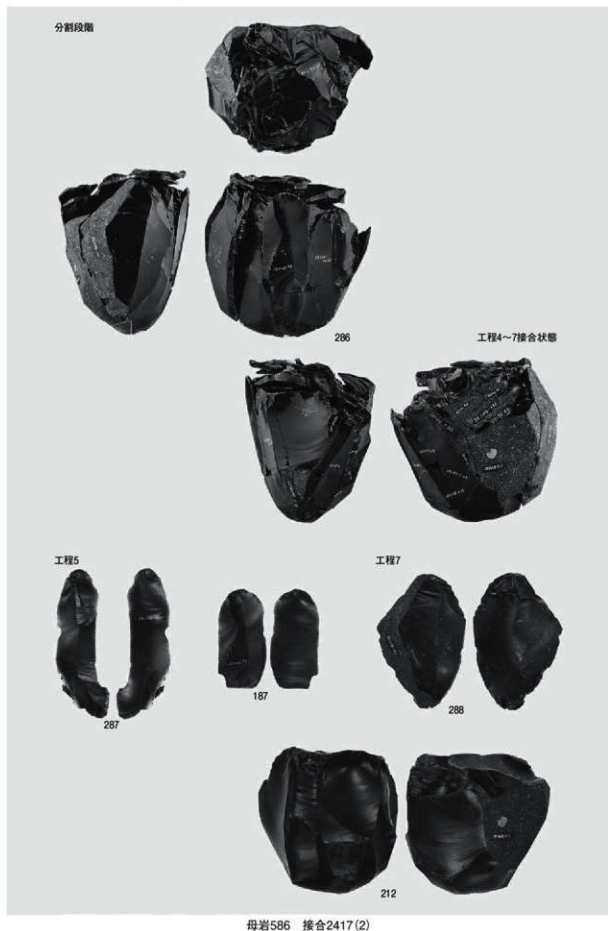



1 母岩598 接合2445

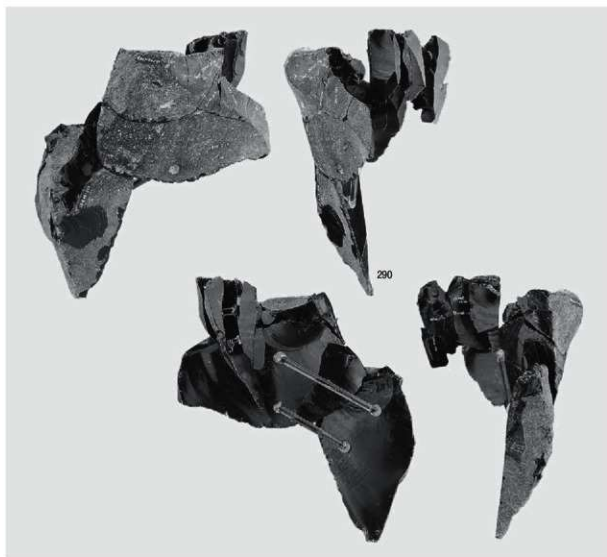

2 母岩602 接合2456(1)

図版214 D3b区の石器 (25)



1 母岩602 接合2456(2)

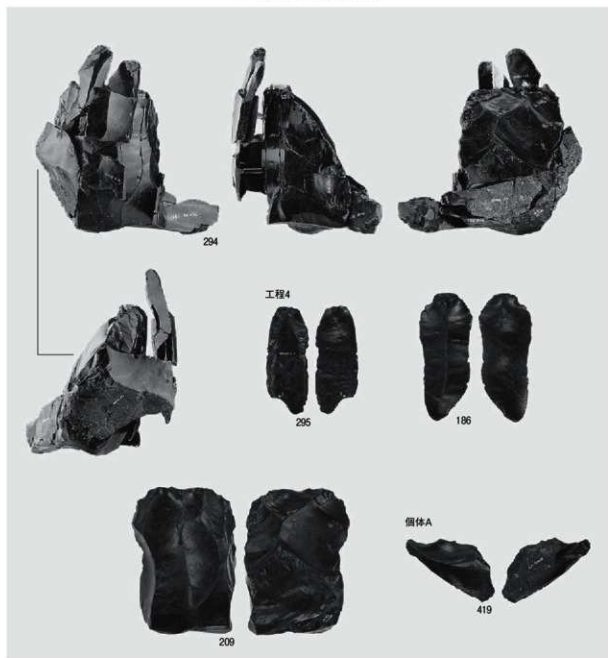

2 母岩642 接合2597



1 母岩606 接合2472

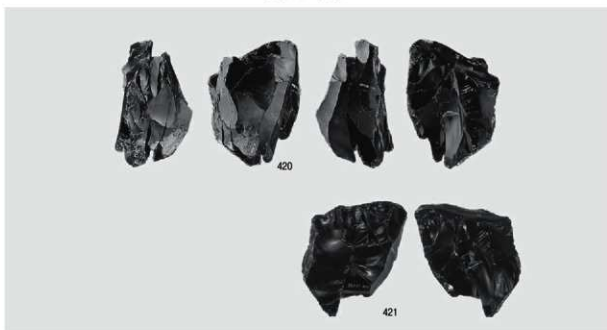

2 母岩599 接合2446

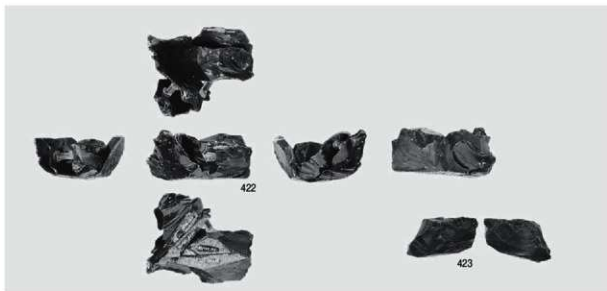

3 母岩600 接合2623

図版216 D3c区の石器(1)

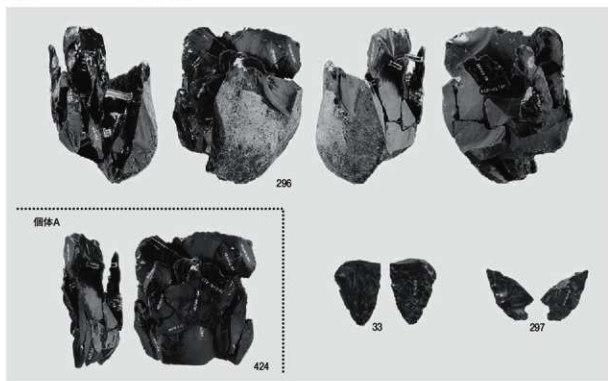

1 母岩662 接合2898

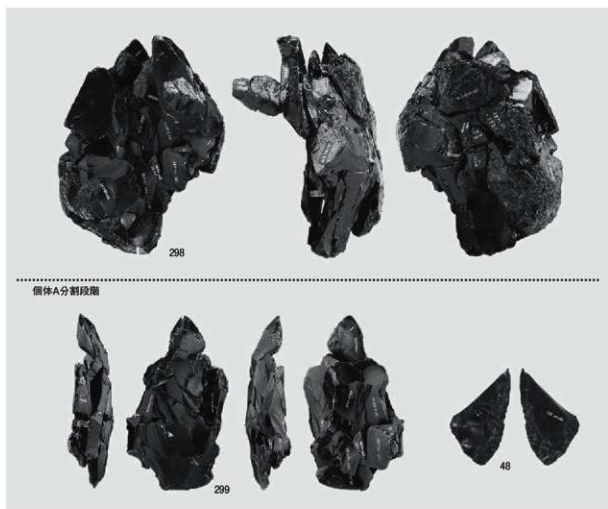

2 母岩663 接合2899

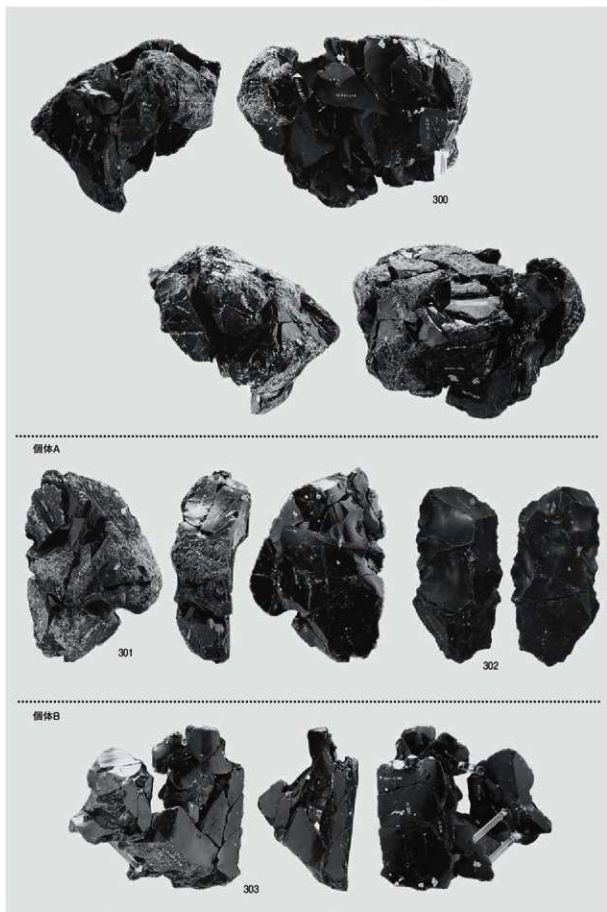

母岩666 接合2904(1)

図版218 D3c区の石器(3)



1 母岩666 接合2904(2)

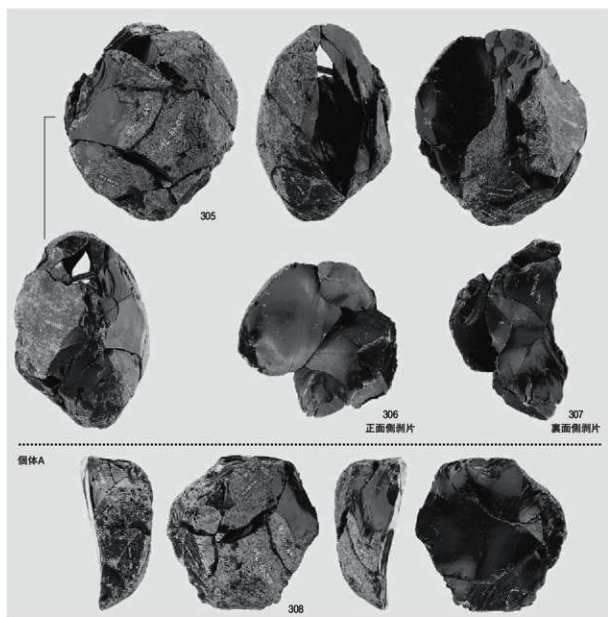

2 母岩667 接合2905

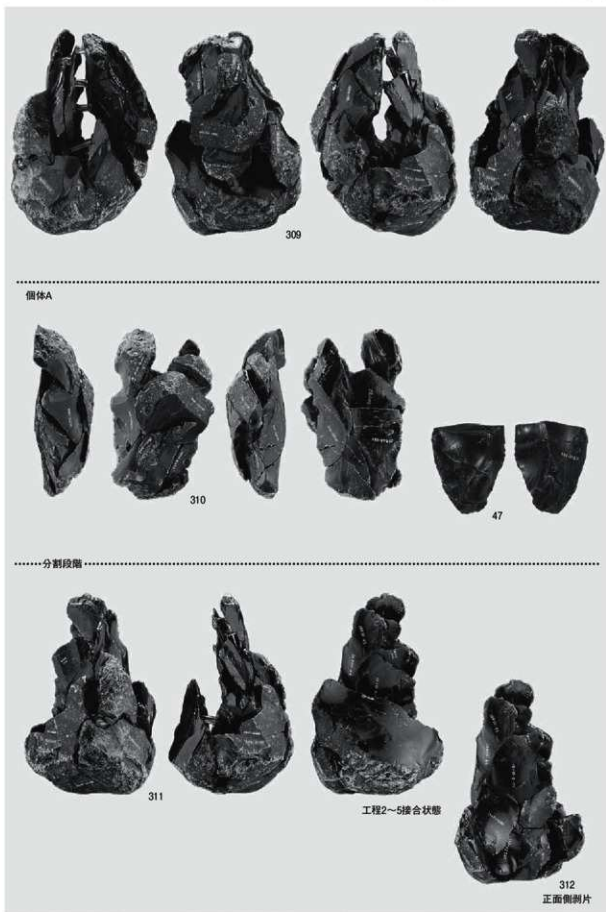

母岩679 接合2924

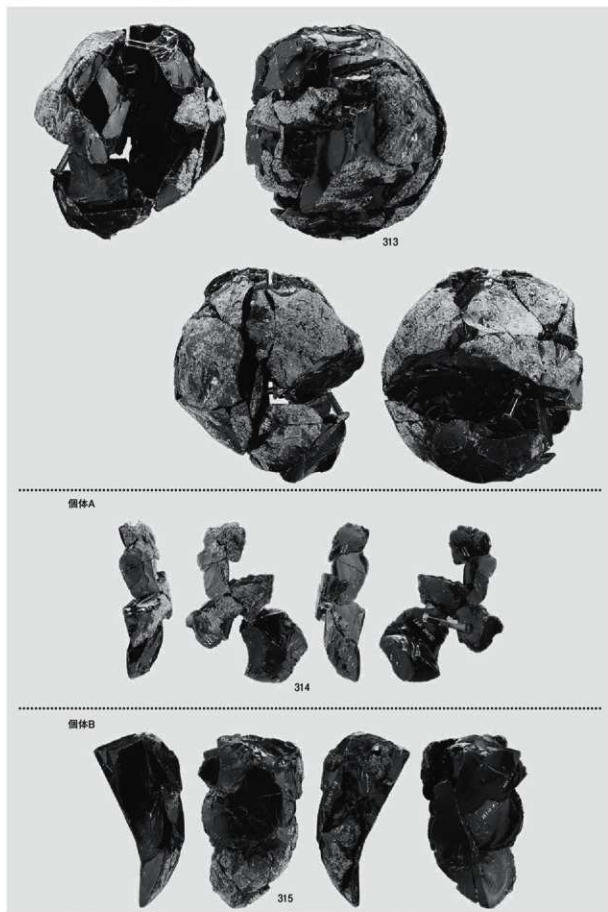

母岩681 接合2927(1)

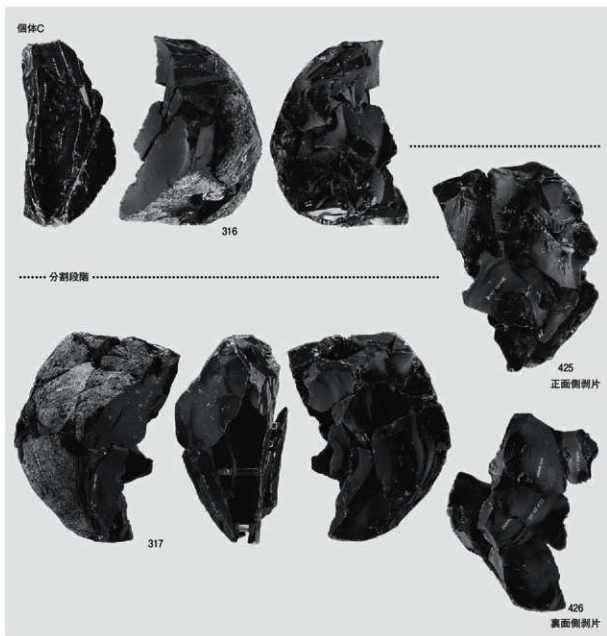

1 母岩681 接合2927(2)

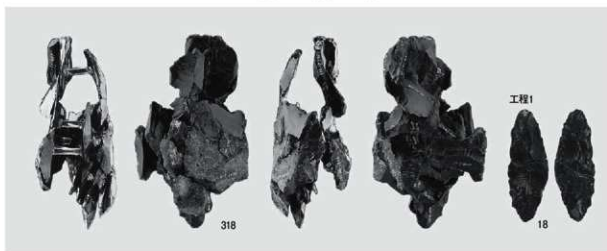

2 母岩751 接合3211

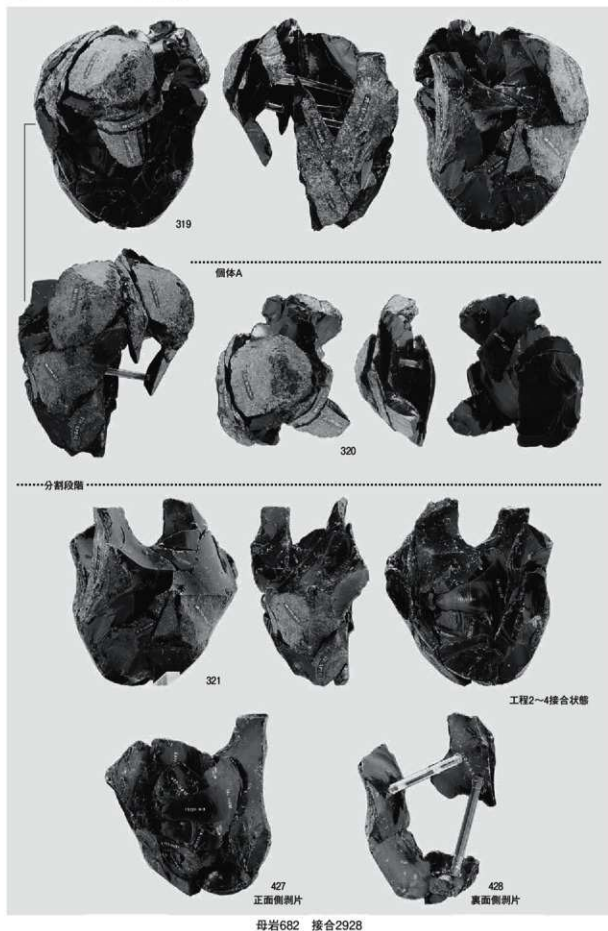

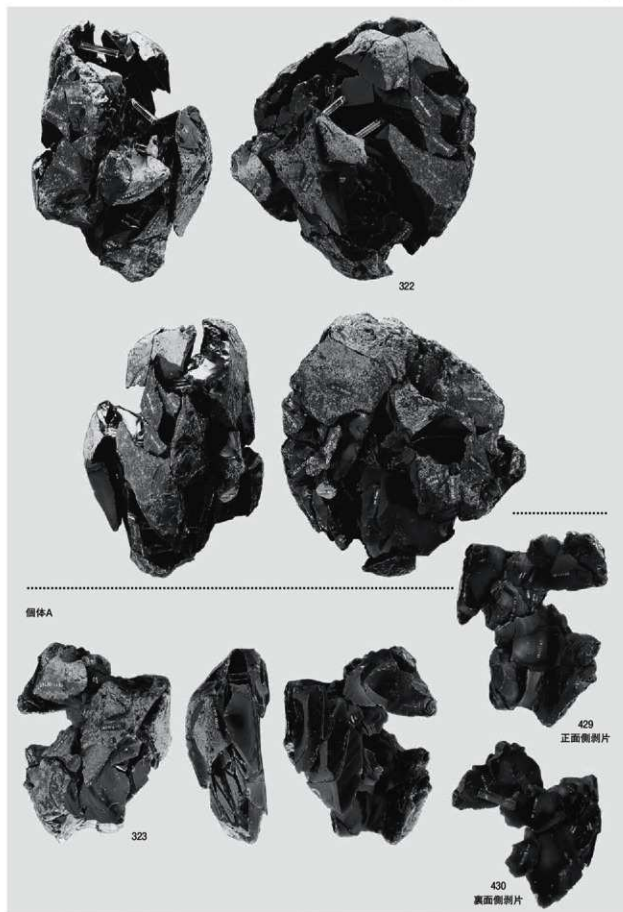

図版224 D3c区の石器(9)

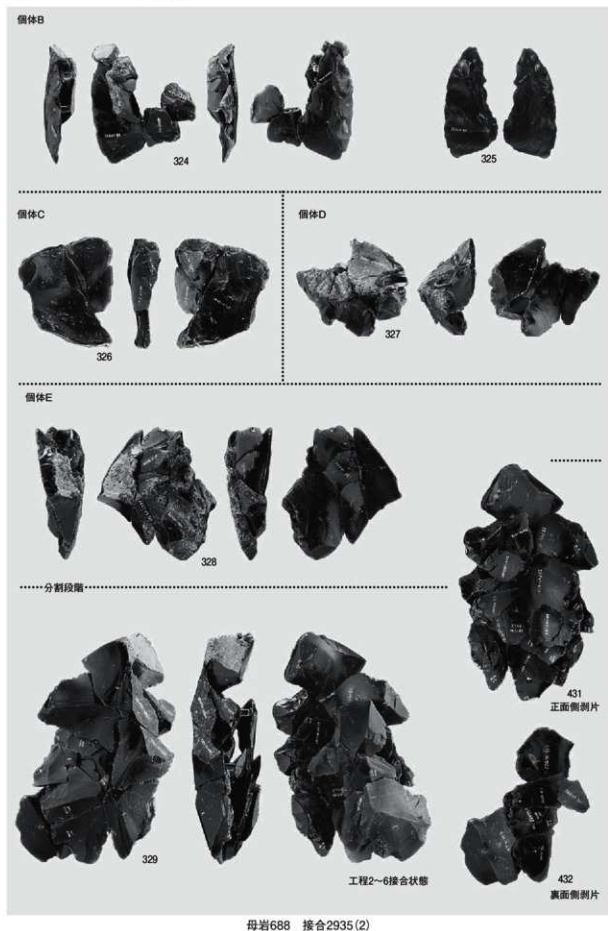

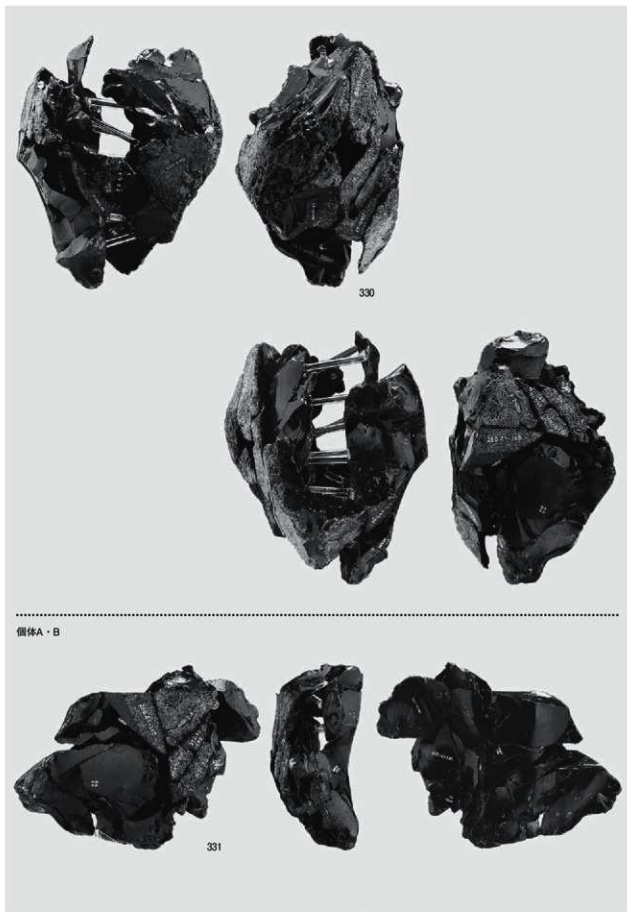

個体A・B

母岩692 接合2943(1)

図版226 D3c区の石器(11)

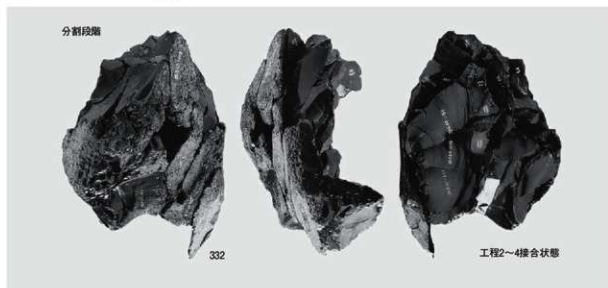

1 母岩692 接合2943(2)



2 母岩724 接合3081(1)

個体A



.....分割段階

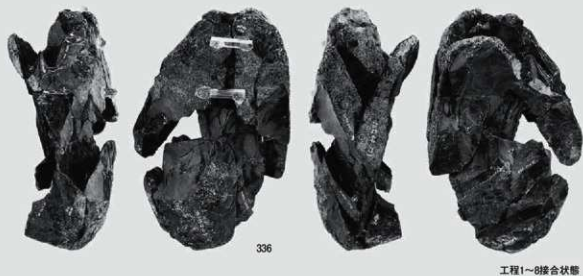

.....分割段階



母岩724 接合3081(2)

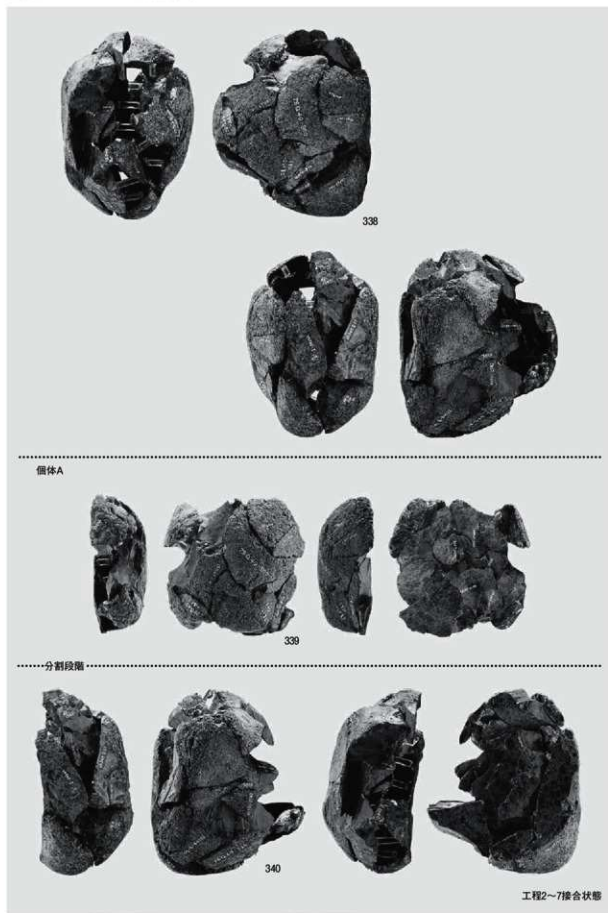



341



342

正面側削片



343

裏面側削片

個体A



344



345

母岩750 接合3210

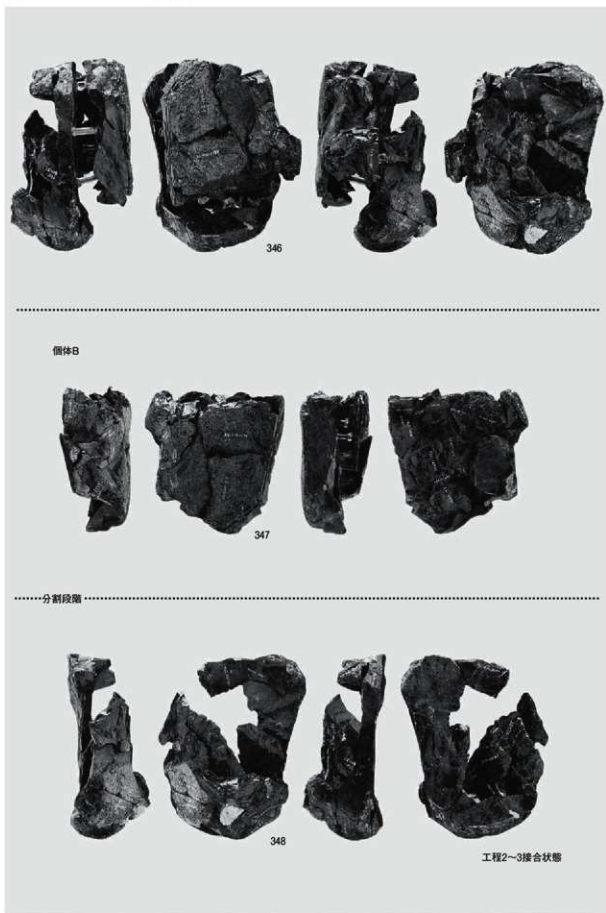

母岩753 接合3222

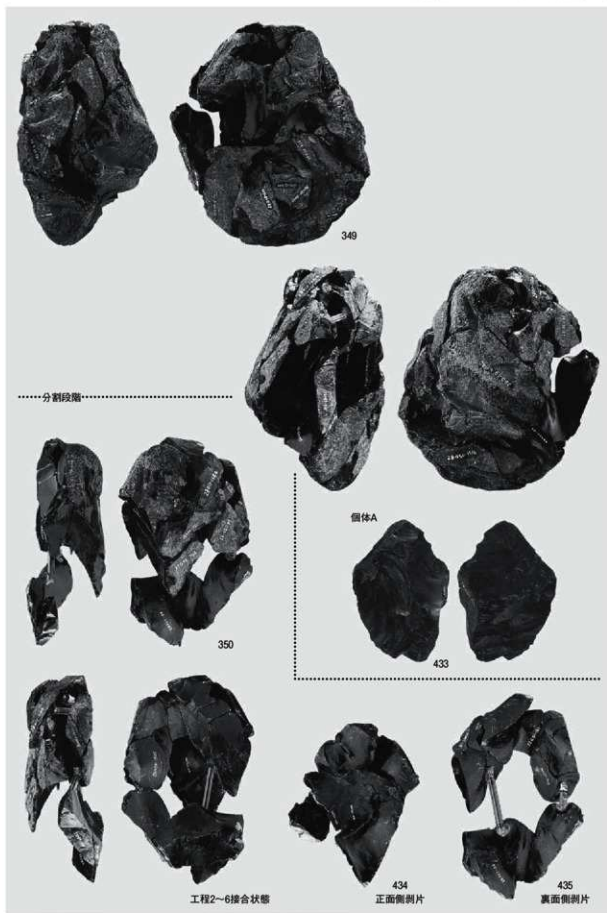

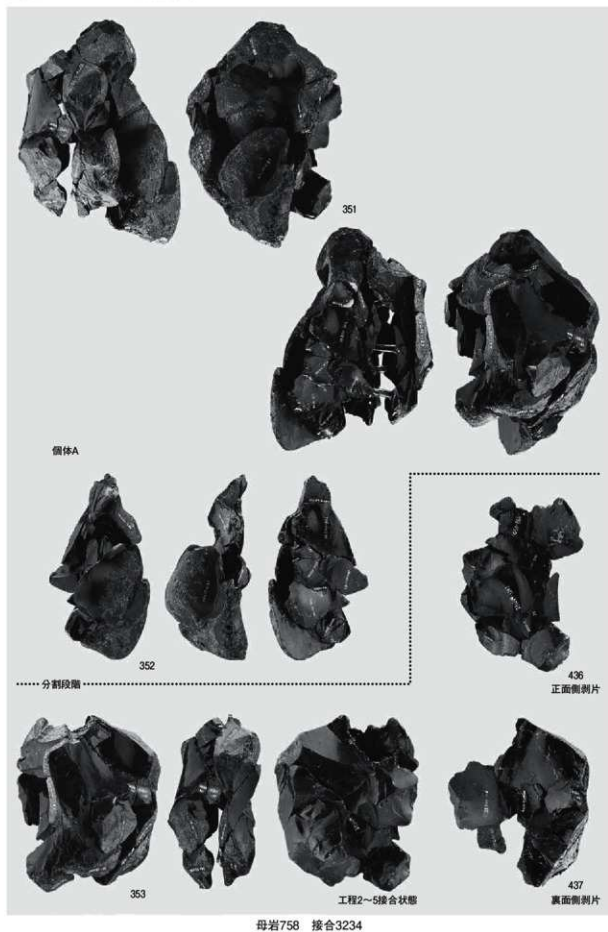



1 母岩670 接合2911

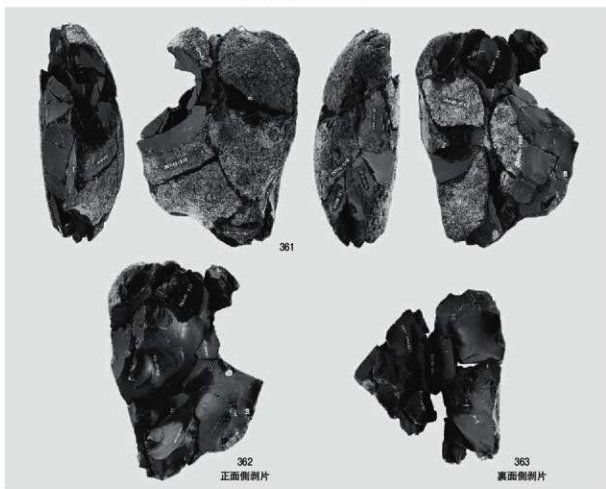

2 母岩671 接合2912



1 母岩664 接合2901

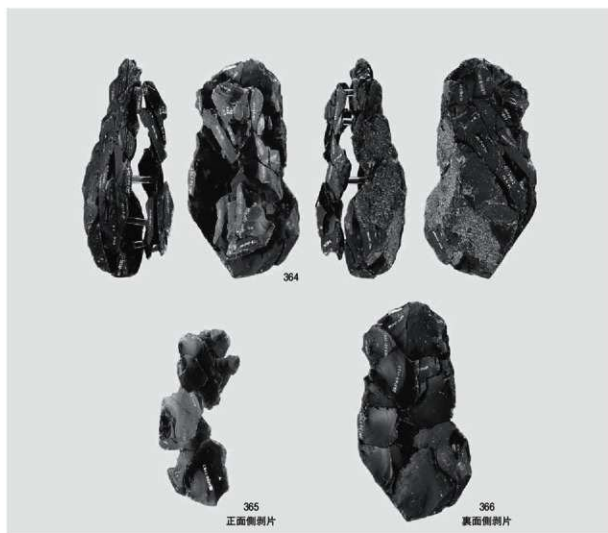

2 母岩673 接合2915



1 母岩669 接合2910

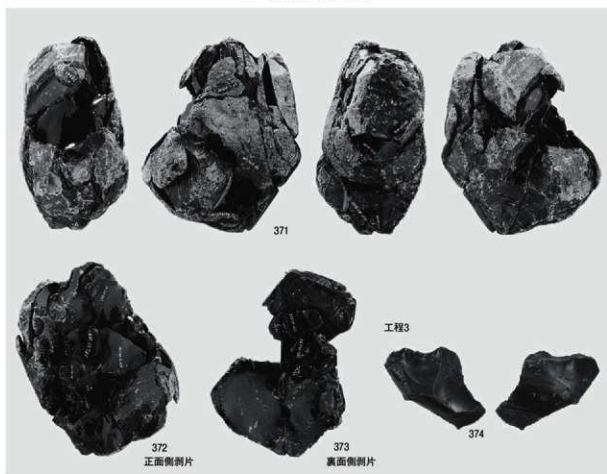

2 母岩677 接合2922

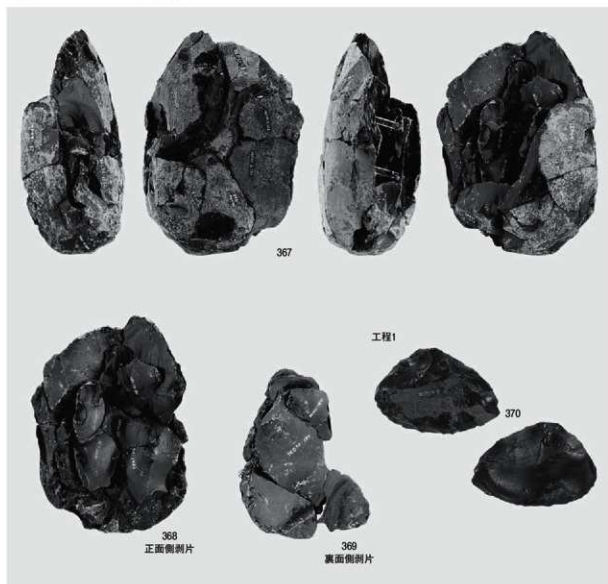

1 母岩676 接合2920



2 母岩683 接合2929

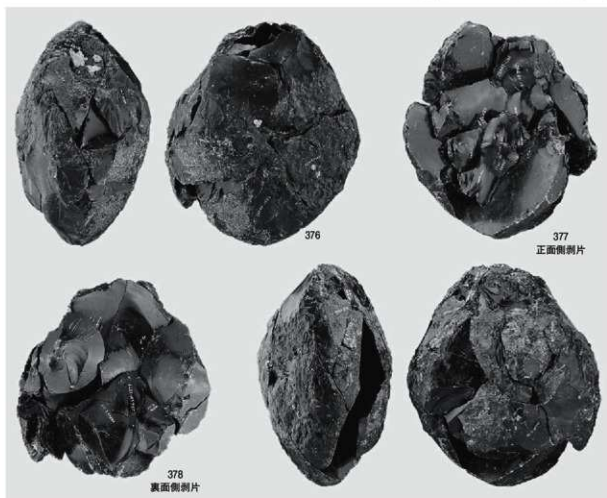

1 母岩687 接合2934



2 母岩748 接合3207

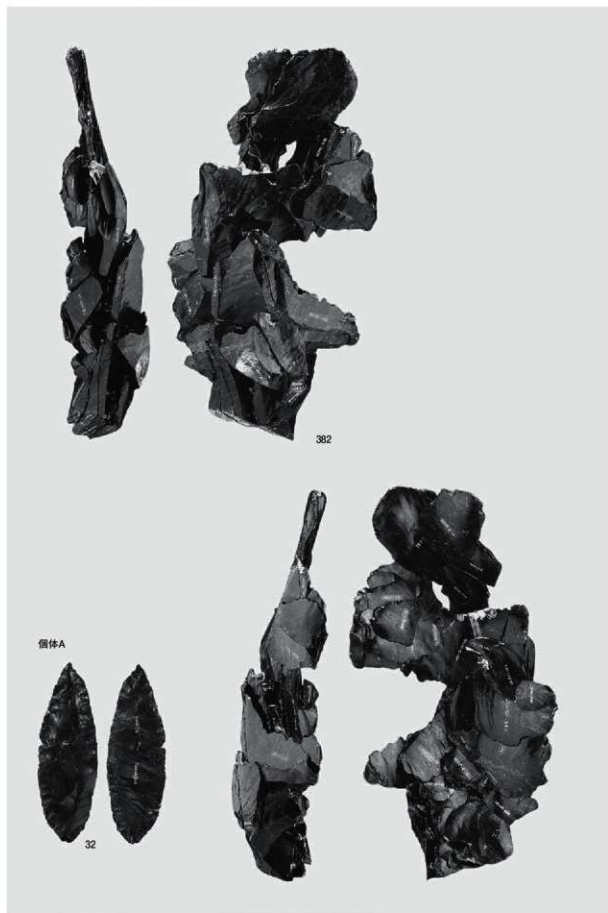

母岩721 接合3055

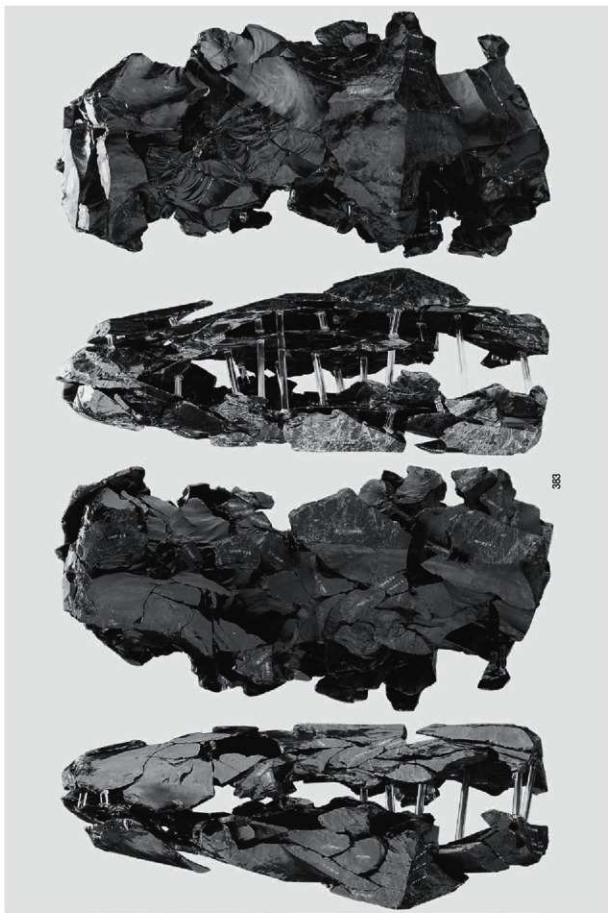

母岩710 雑合2987(1)

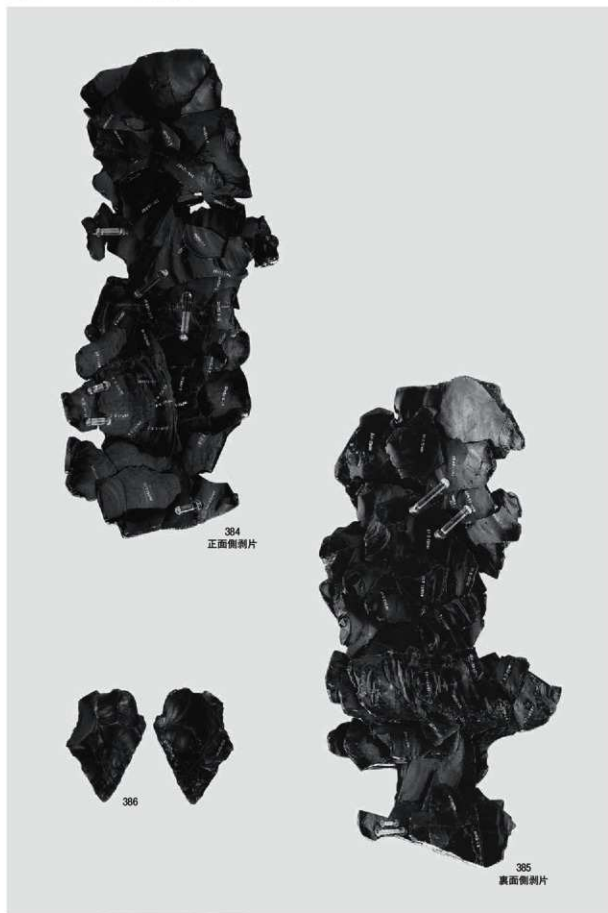

母岩710 接合2987(2)

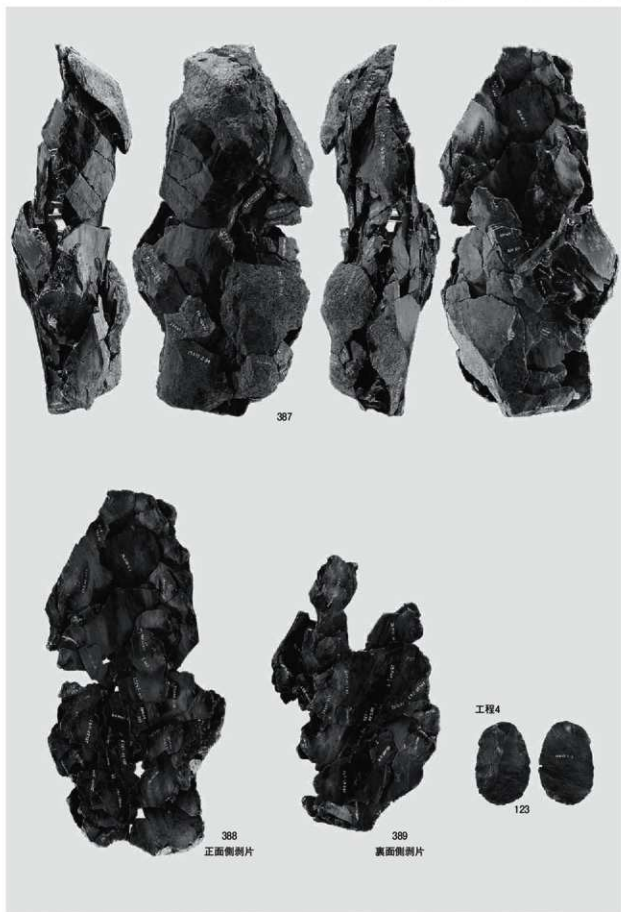

母岩723 接合3076

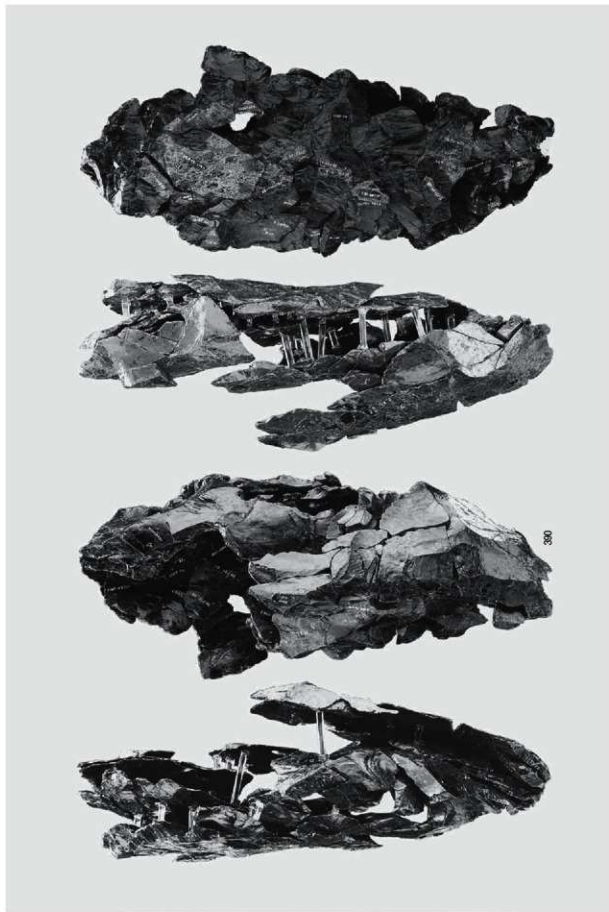

母岩727 接合3090(1)

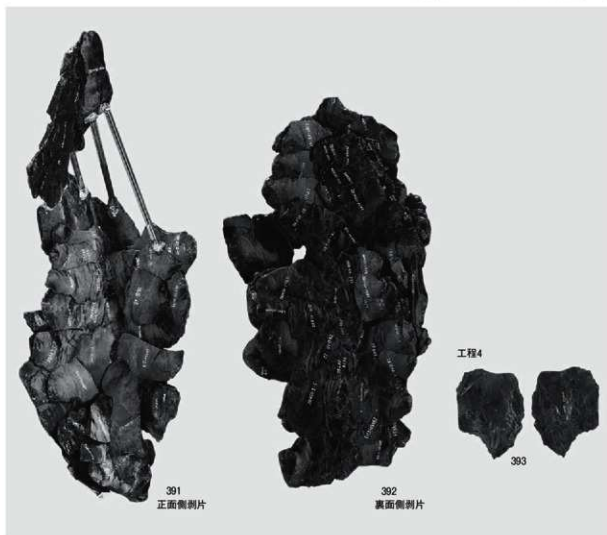

1 母岩727 接合3090(2)



2 母岩709 接合2983・2984(1)



1 母岩709 接合2983・2984(2)

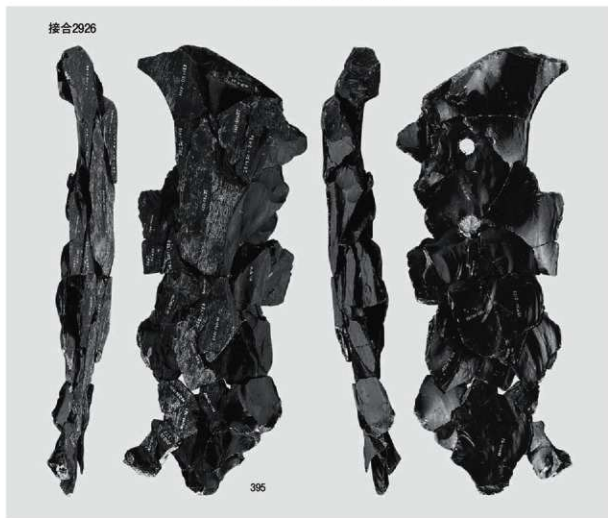

2 母岩680 接合2925・2926(1)

接合2925



1 母岩680 接合2925・2926(2)

接合3191



2 母岩746 接合3190・3191(1)

接合3190



母岩746 接合3190・3191(2)

接合3044



接合3045



母岩719 接合3044・3045

接合3197



402

接合3198



403

母岩747 接合3197・3198

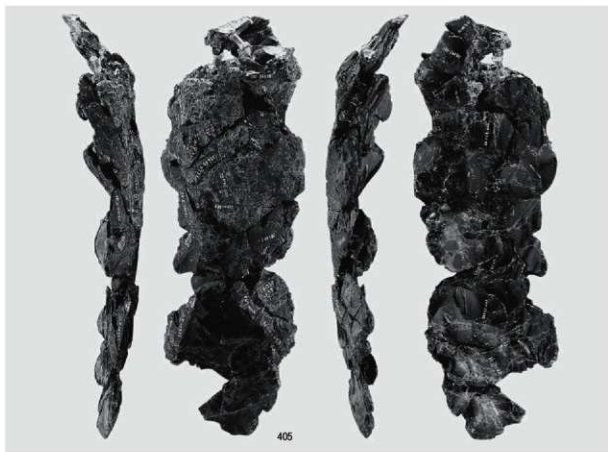

1 母岩722 接合3061

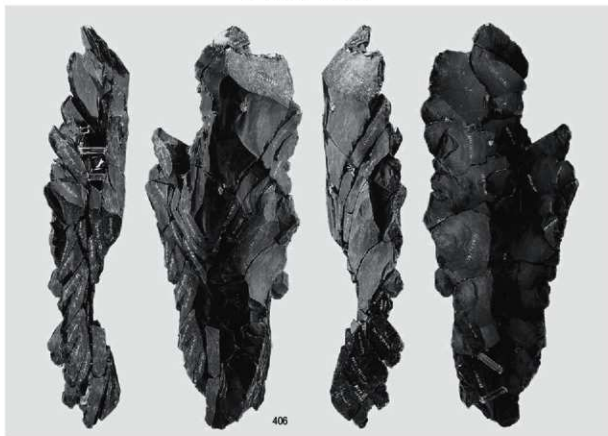

2 母岩717 接合3024+3025

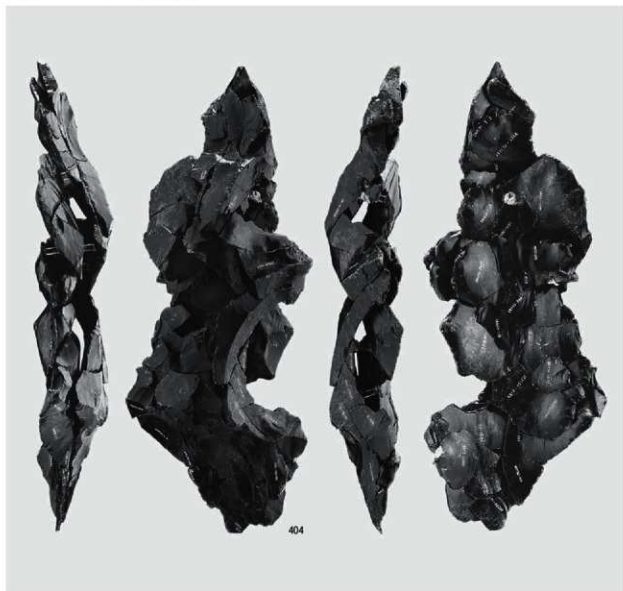

1 母岩711 接合2998



2 母岩665 接合2902

母岩672 接合2913



441

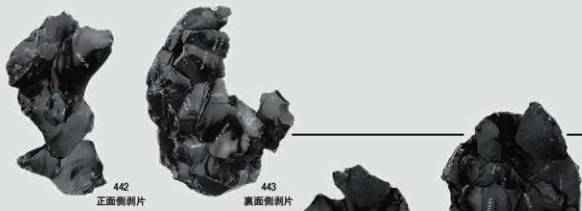

442

正面側剥片

443

裏面側剥片

446

裏面側剥片

母岩678 接合2923



445

正面側剥片



444

母岩672 接合2913、母岩678 接合2923

母岩674 接合2916



447



448

正面側剥片



449

裏面側剥片

母岩686 接合2933



450



451

正面側剥片



452

裏面側剥片

母岩674 接合2916、母岩686 接合2933

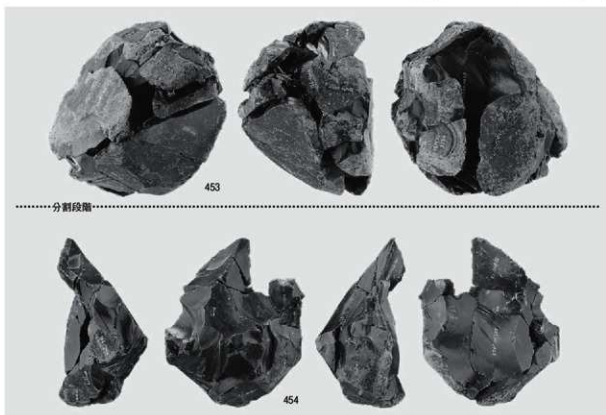

1 母岩685 接合2932

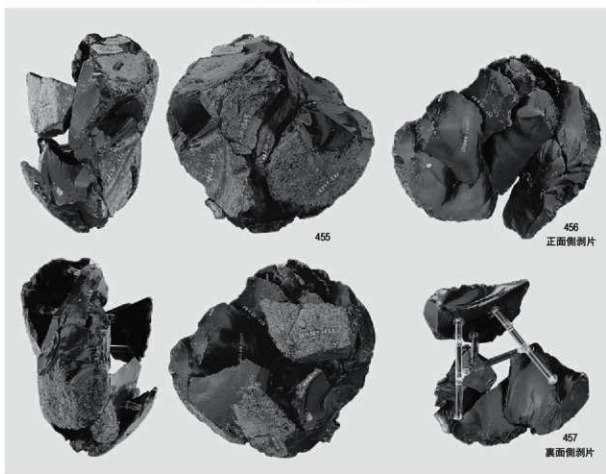

2 母岩690 接合2939



1 母岩754 接合3225

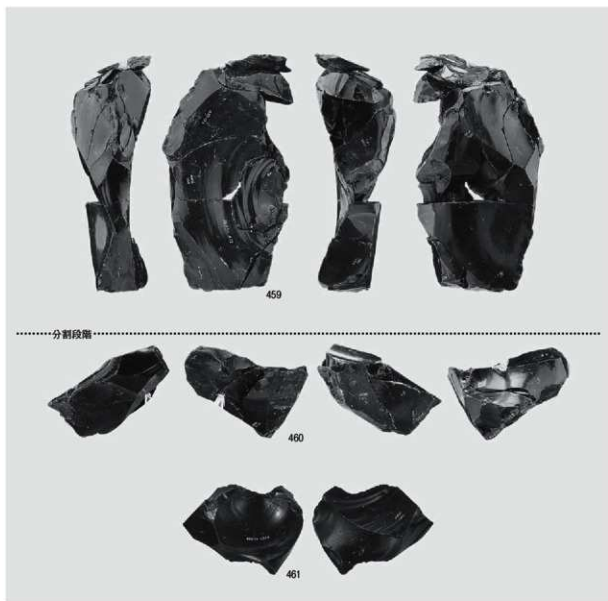

2 母岩684 接合2930

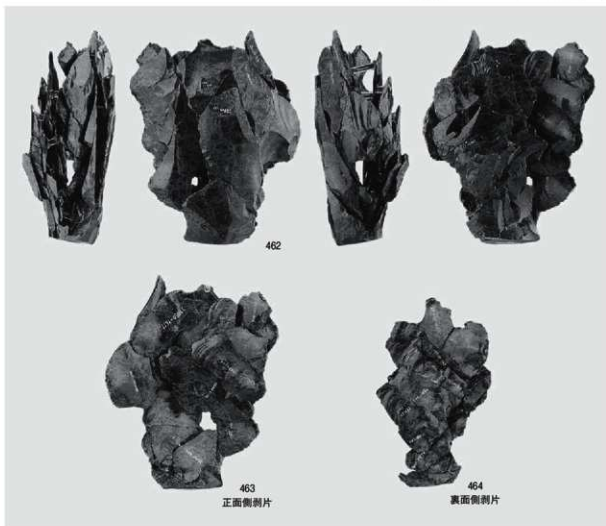

1 母岩716 接合3019

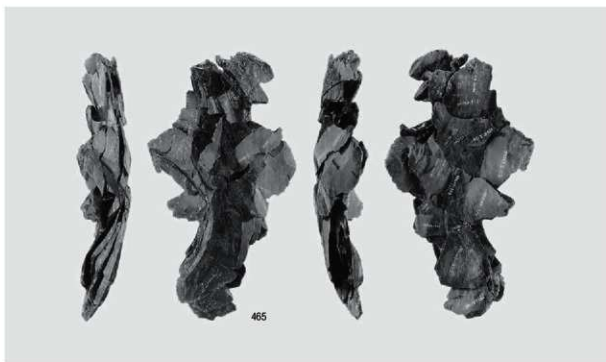

2 母岩718 接合3035



1 母岩749 接合3208



2 母岩752 接合3216



3 母岩759 接合3237



1 母岩668 接合2906



2 母岩755 接合3228

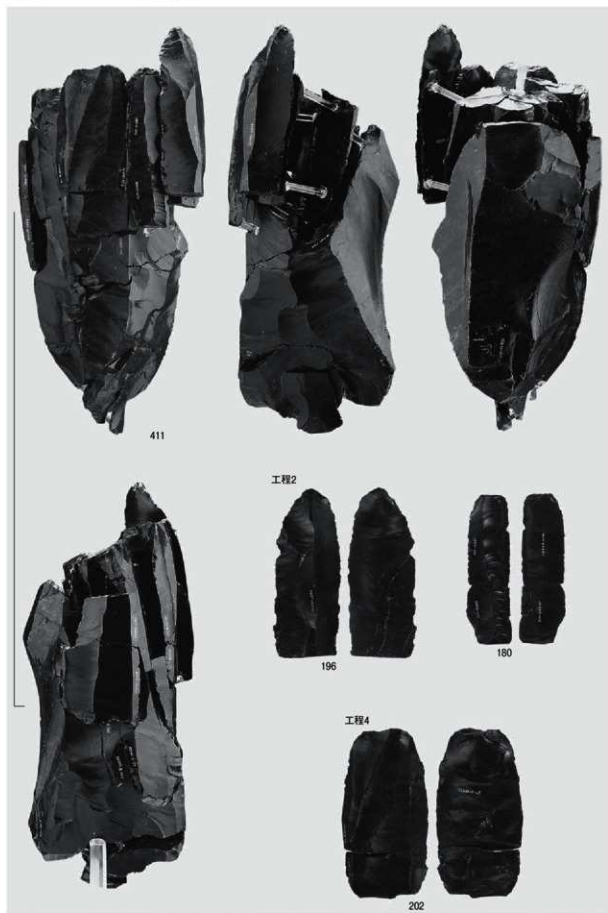

母岩708 接合2977(1)



1 母岩708 接合2977(2)

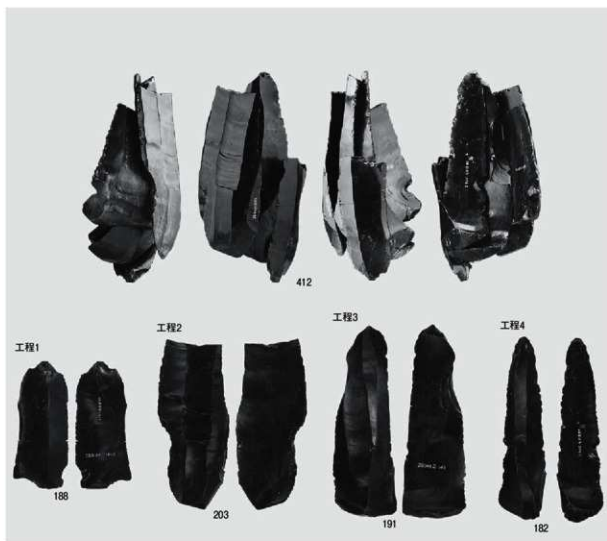

2 母岩707 接合2974(1)

図版260 D3c区の石器(45)



1 母岩707 接合2974(2)

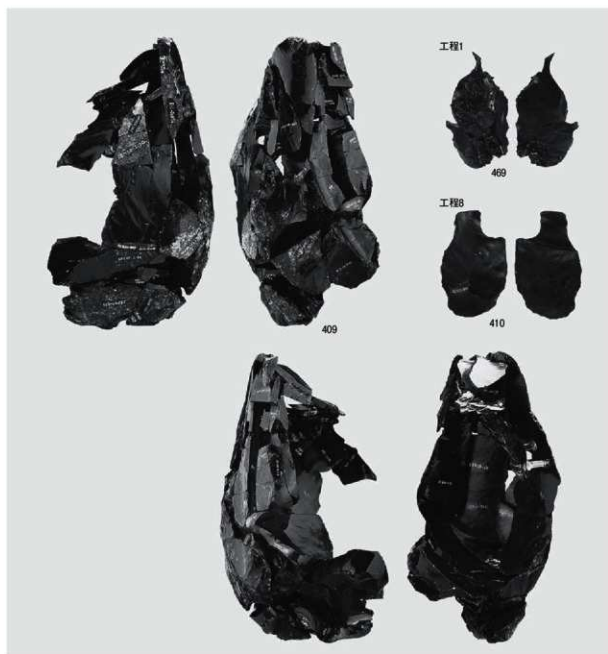

2 母岩756 接合3232

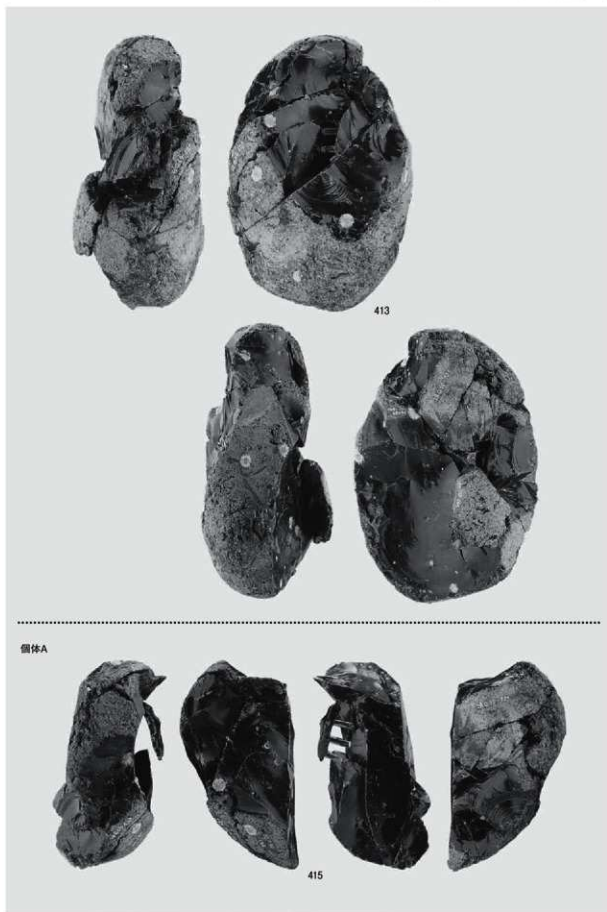

母岩689 接合2938(1)

図版262 D3c区の石器(47)

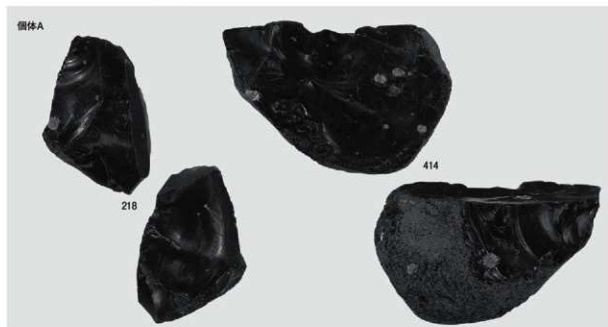

1 母岩689 接合2938(2)

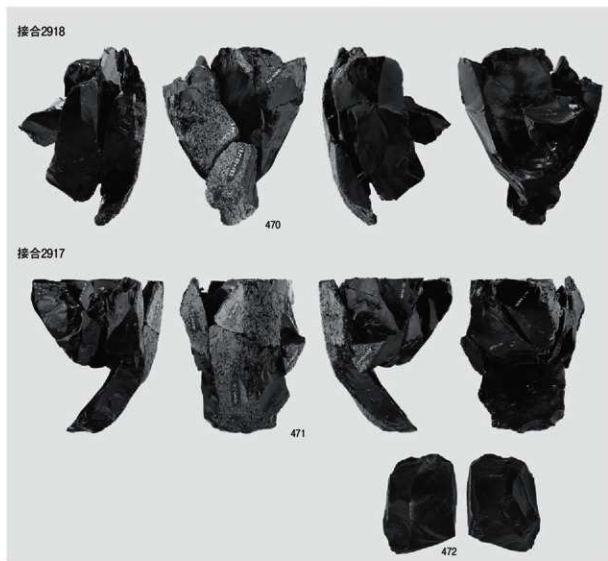

2 母岩675 接合2917・2918



1 母岩691 接合2940

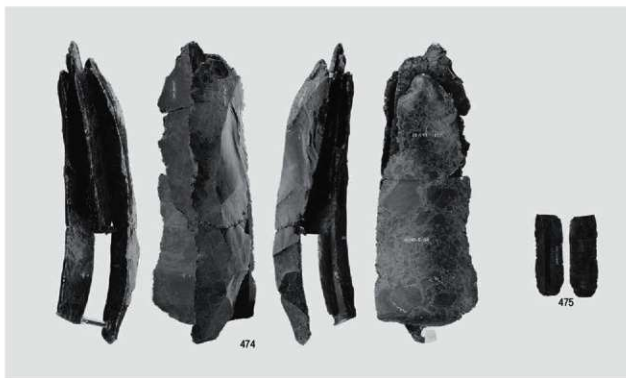

2 母岩715 接合3016

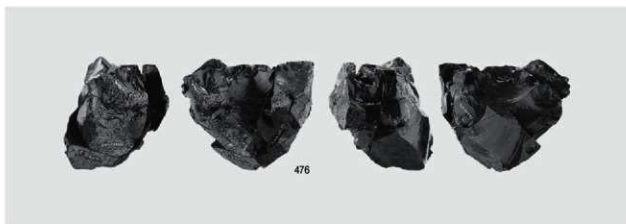

3 母岩725 接合3082



石刃鏃・石鏃・尖頭器

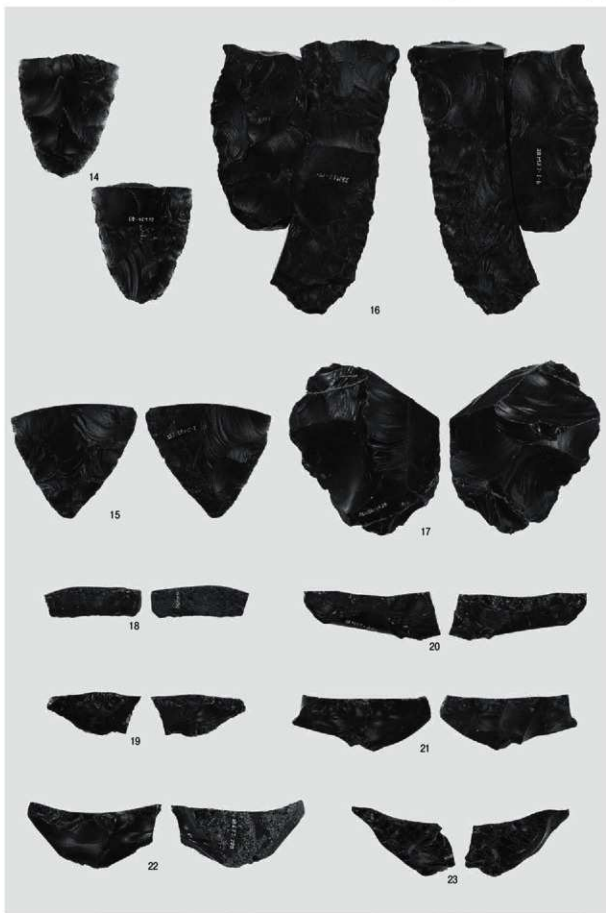

尖頭器・両面調整石器・舟底形石器

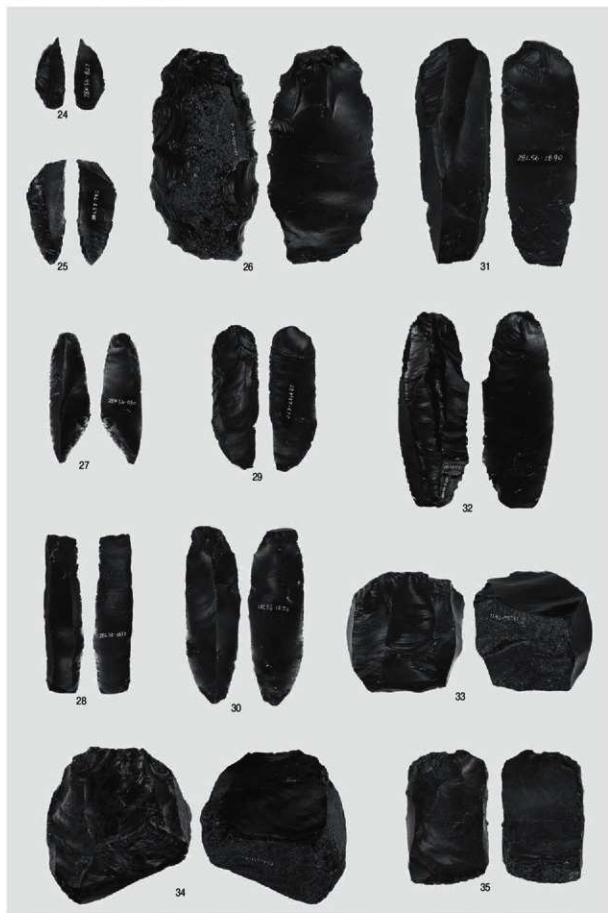

彫器・削器・石刃・石刃核・石核

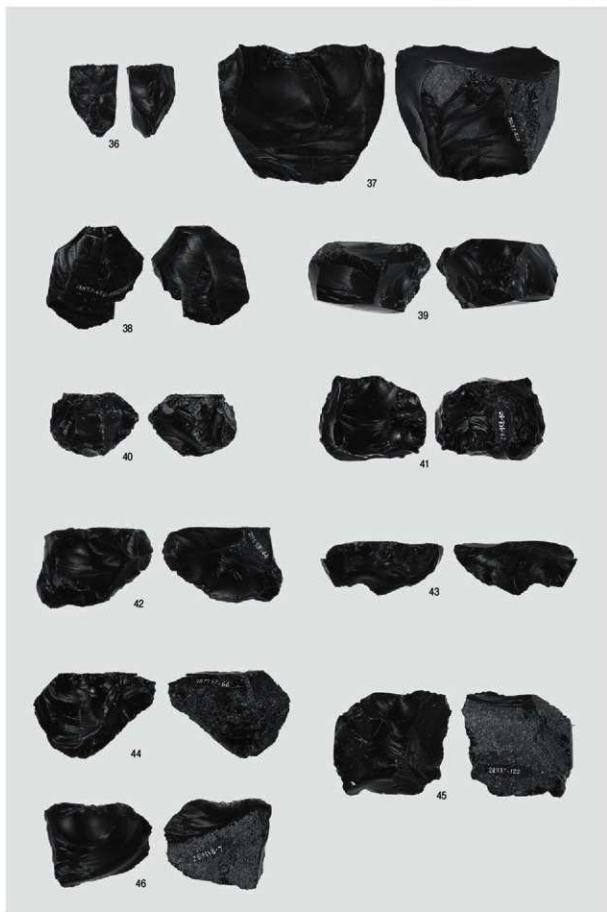

石核

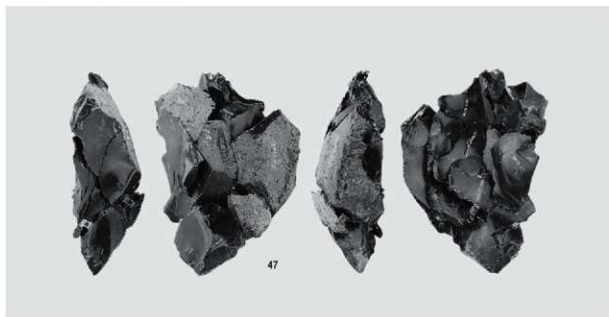

1 母岩770 接合3559

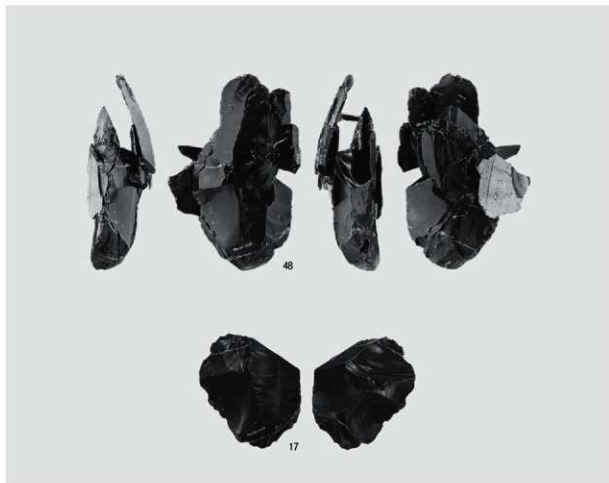

2 母岩769 接合3554

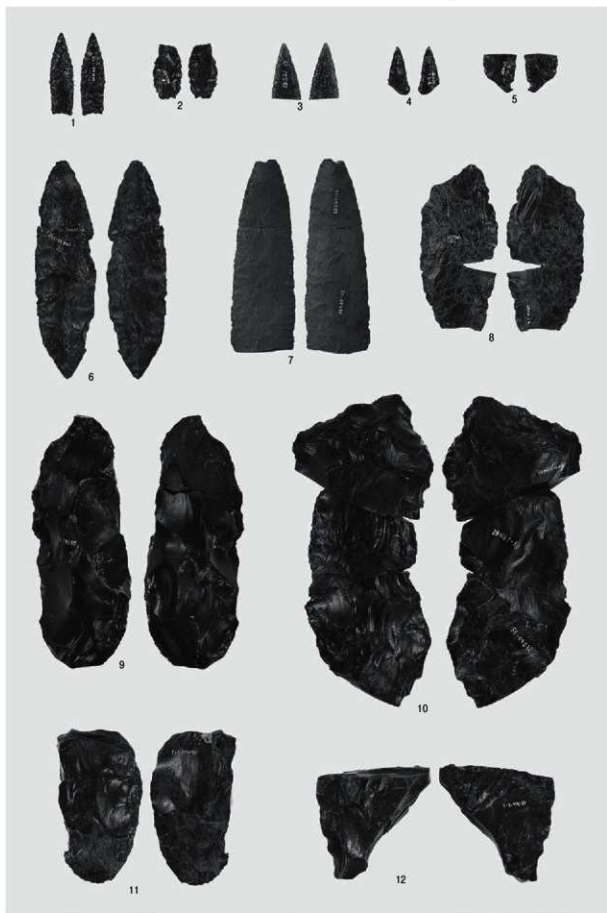

石鏃・尖頭器

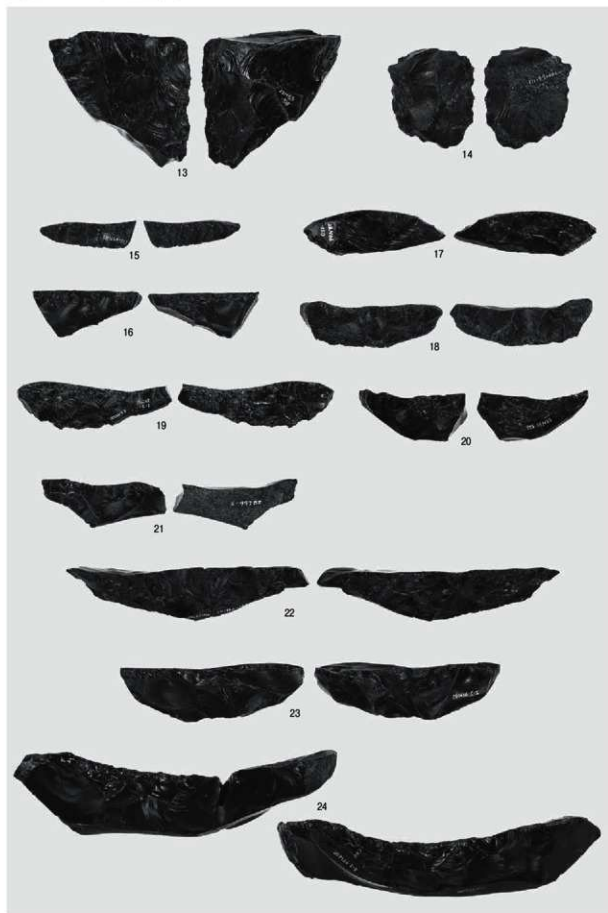

尖頭器・両面調整石器・舟底形石器

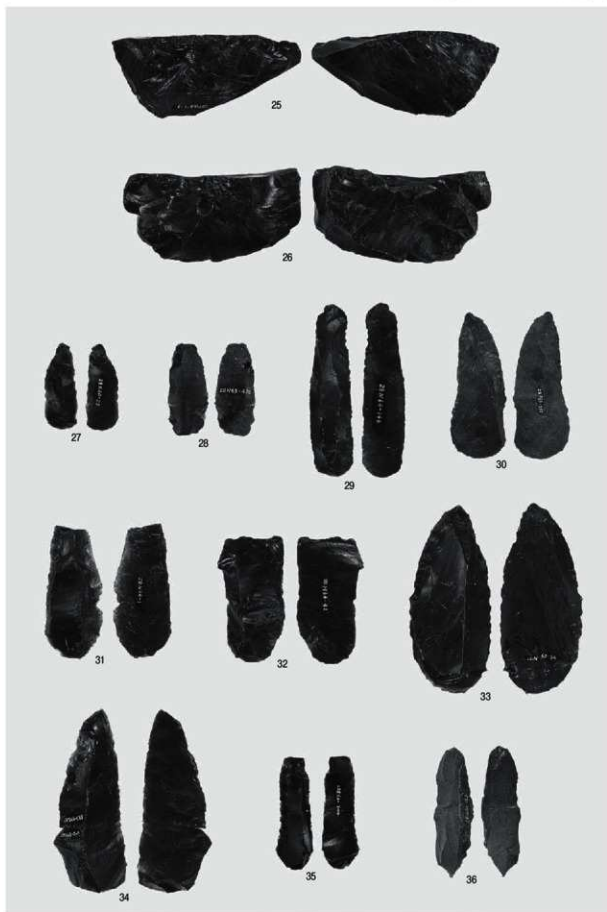

舟底形石器・槌器・削器・錐形石器

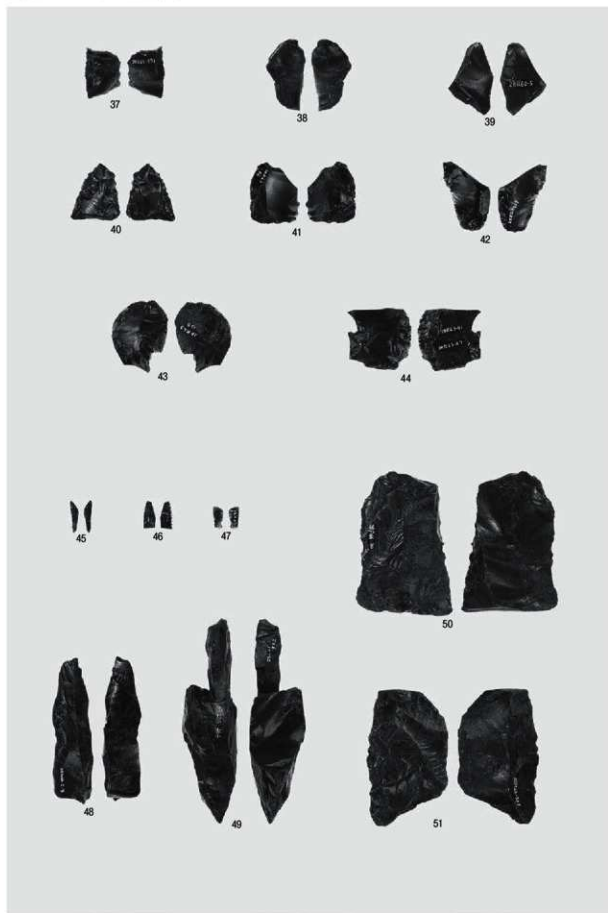

二次加工ある剥片・削片

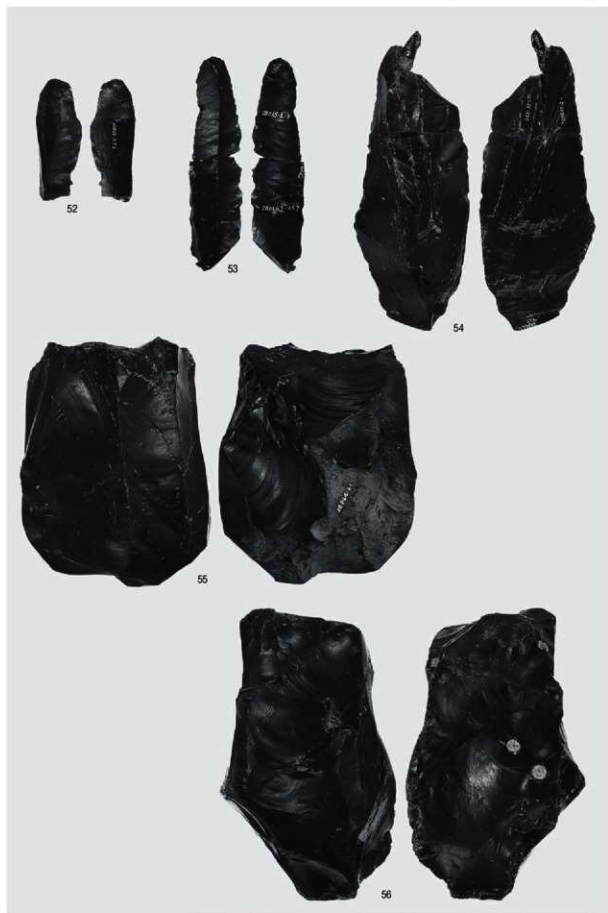

石刃・石刃核

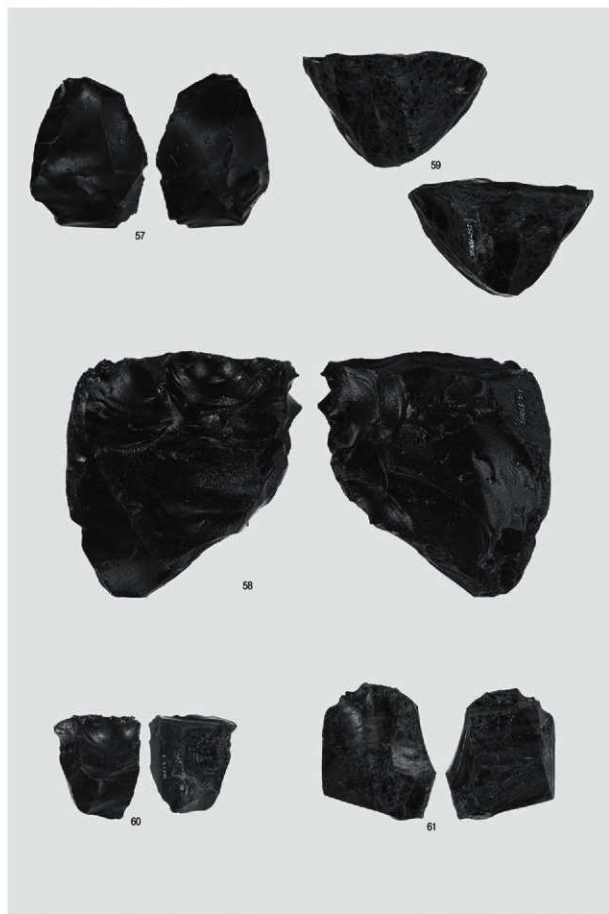

石刃核

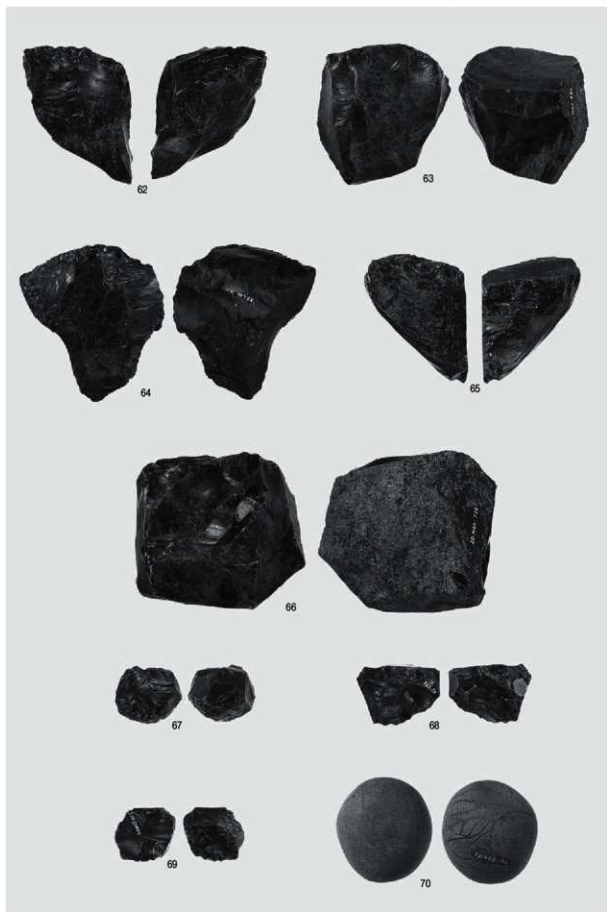

石刃核・石核・敲石

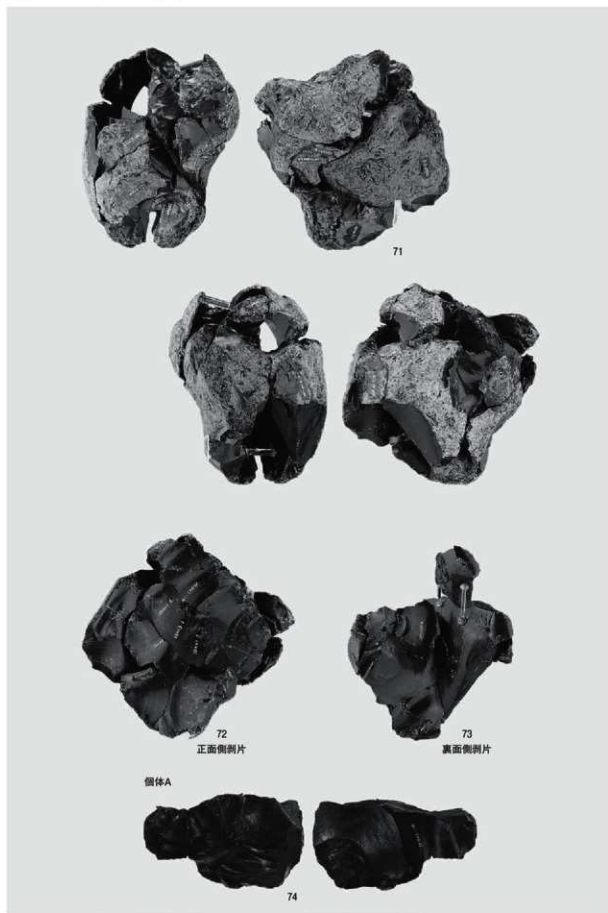

72
正面側削片

73
裏面側削片

個体A

74
母岩776 接合4020

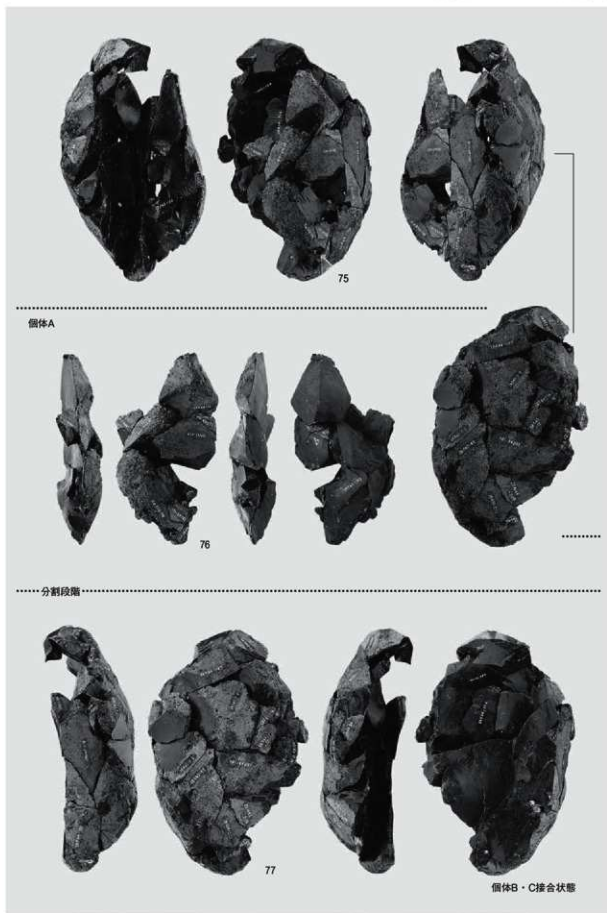

母岩797 接合3593(1)

図版278 F2区の石器(10)



1 母岩797 接合3593(2)

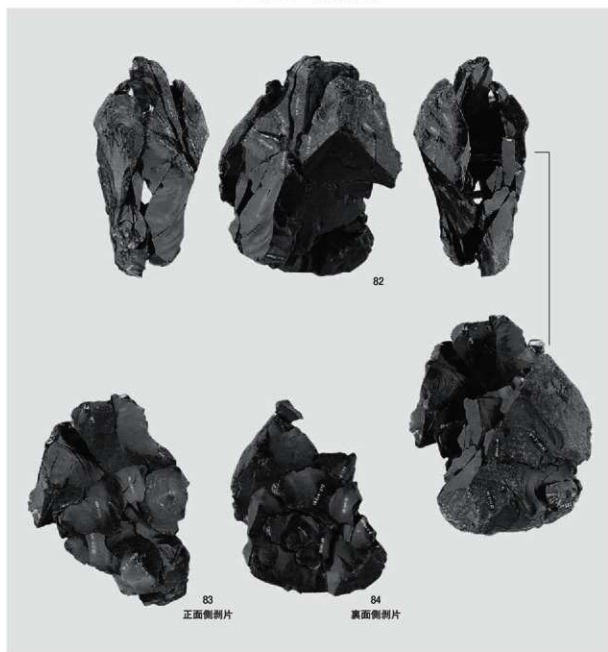

2 母岩805 接合3615

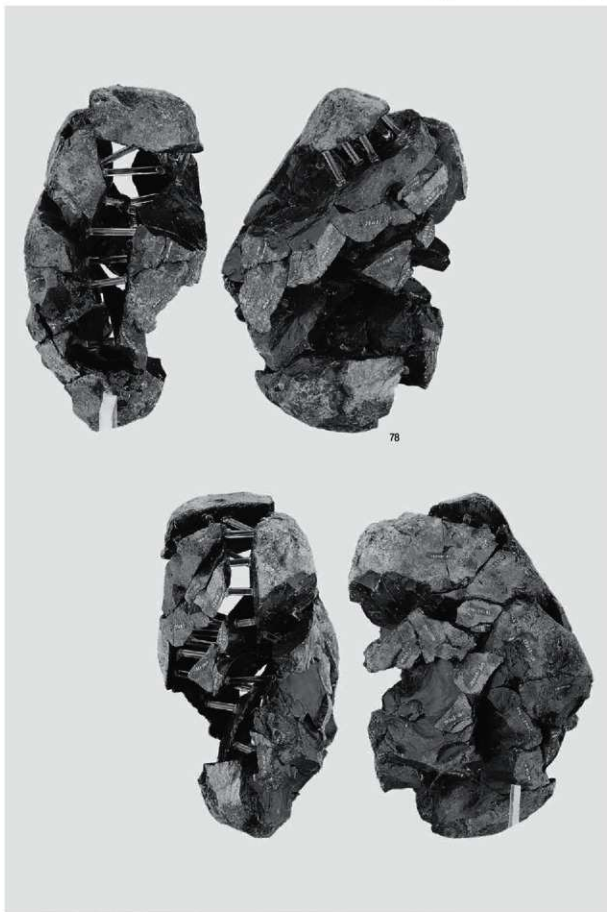

母岩802 接合3598(1)

個体A



79



個体B



80

母岩802 接合3598(2)

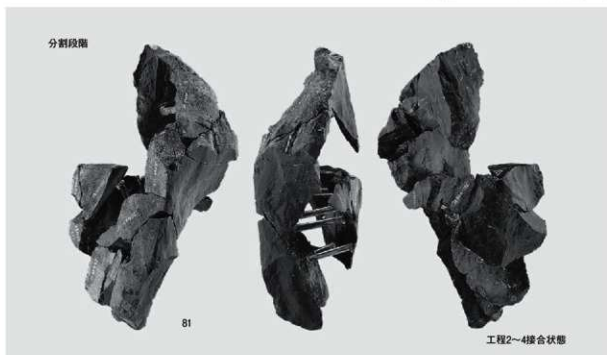

1 母岩802 接合3598(3)

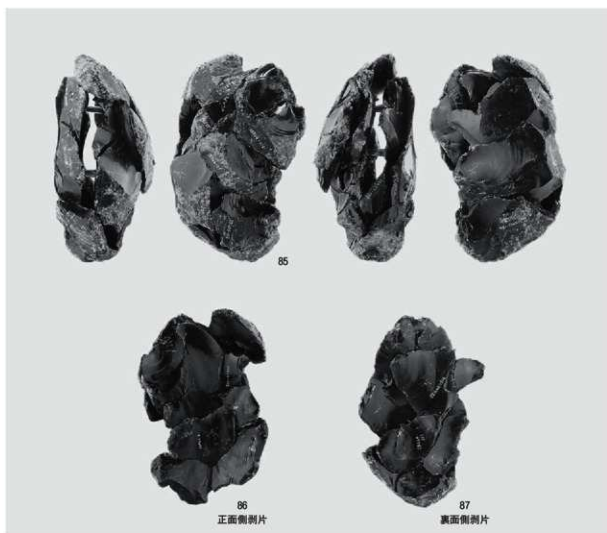

2 母岩773 接合3565

図版282 F2区の石器(14)

母岩774 接合3566



母岩800 接合3596



母岩774 接合3566、母岩800 接合3596

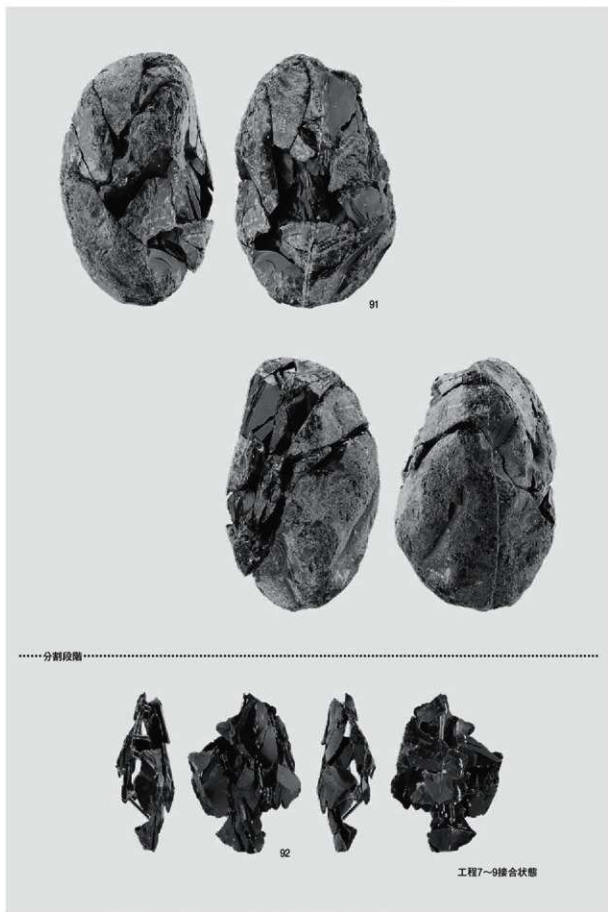

母岩782 接合3573

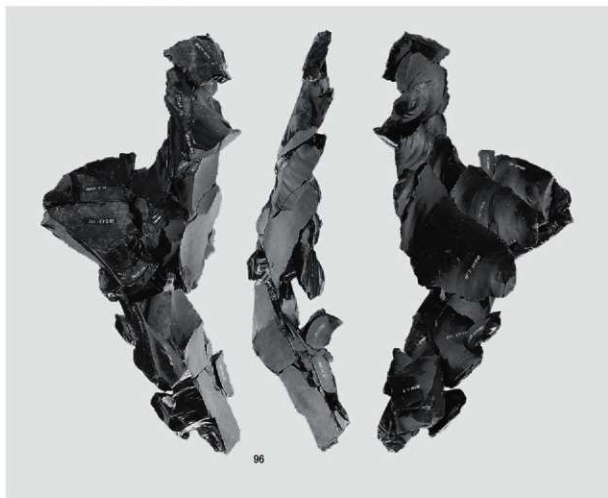

1 母岩803 接合3601

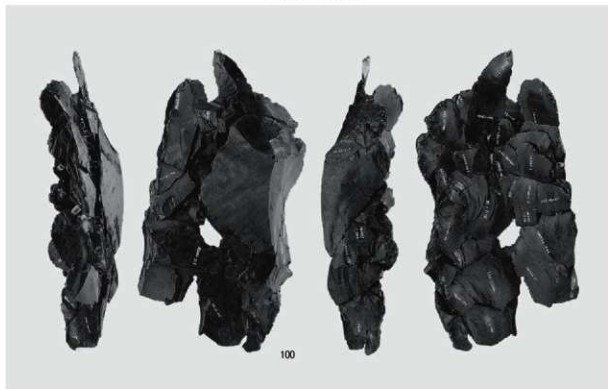

2 母岩850 接合4031

接合4022



接合4023



1 母岩848 接合4022・4023

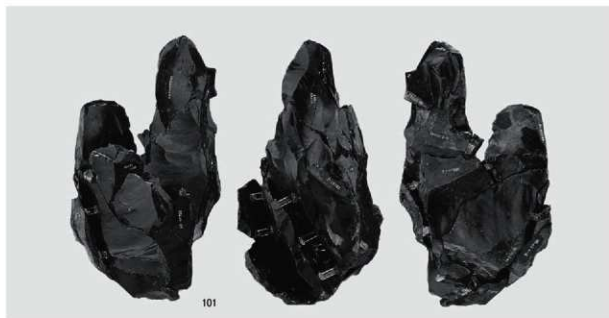

2 母岩859 接合4073

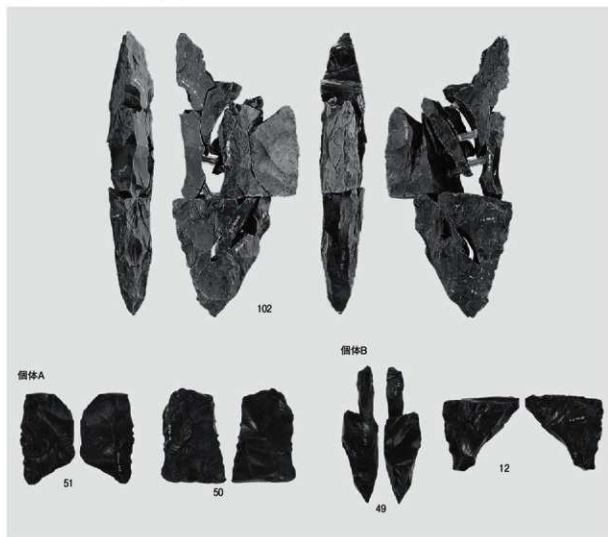

1 母岩857 接合4052

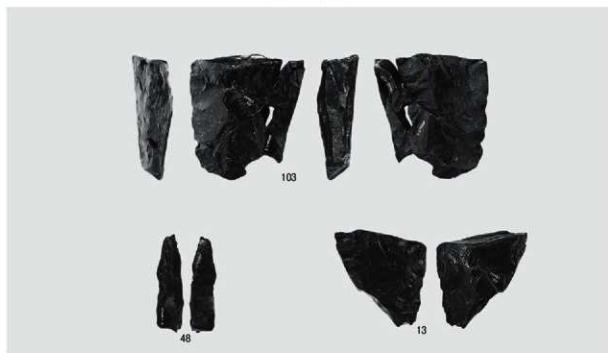

2 母岩854 接合4044

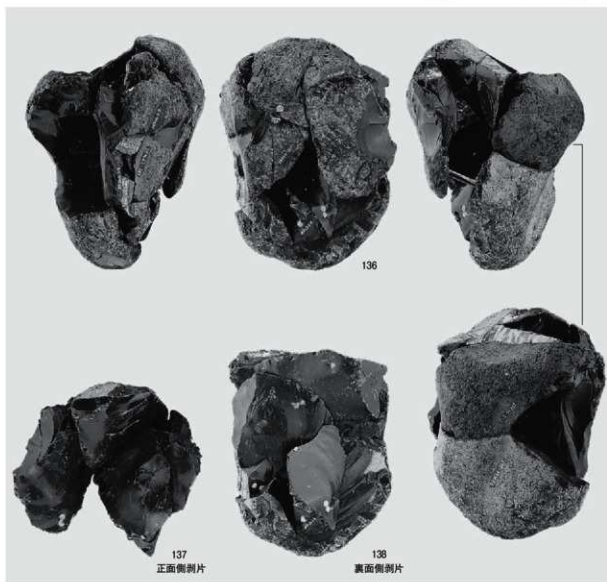

1 母岩775 接合3567



2 母岩801 接合3597

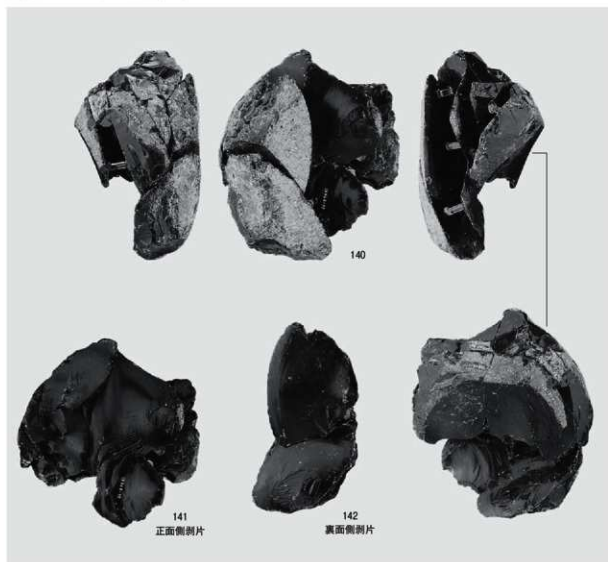

1 母岩780 接合3571



2 母岩798 接合3594

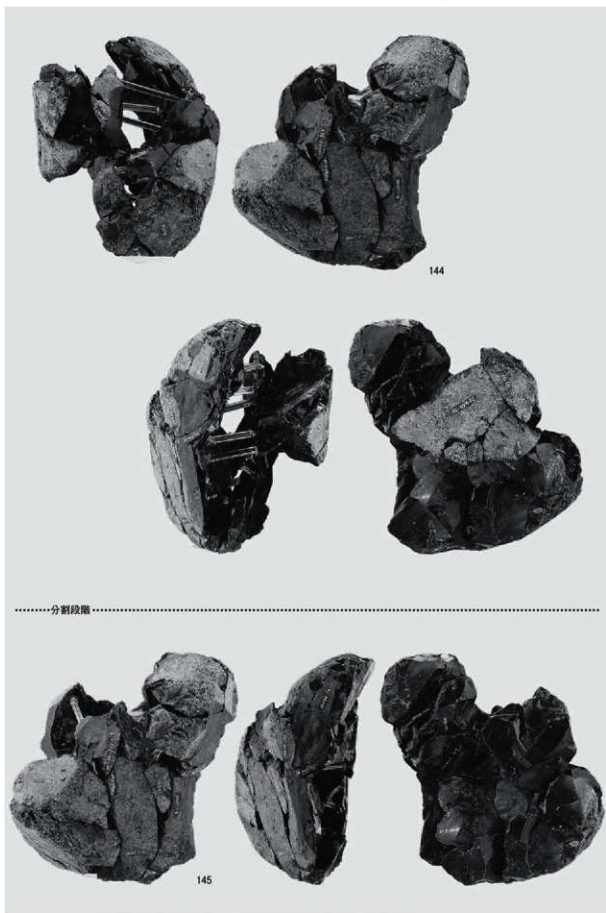

母岩804 接合3610

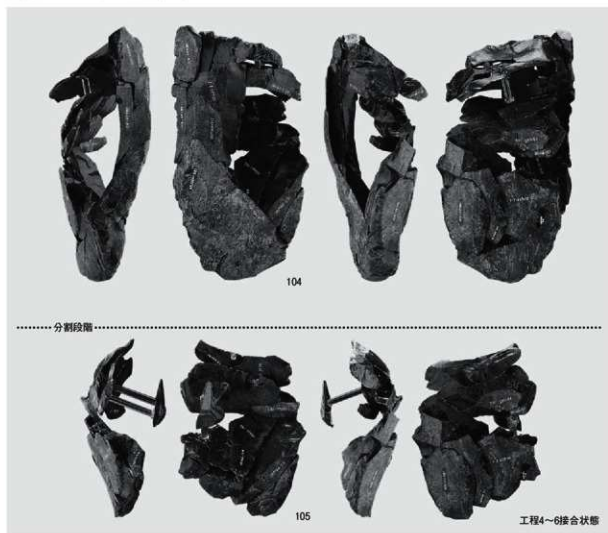

工程4~6接合状態

1 母岩849 接合4028

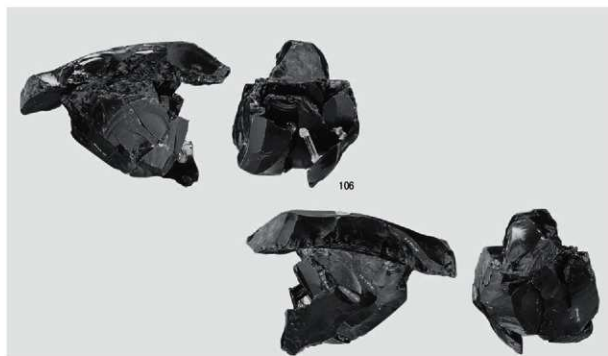

2 母岩787 接合3581(1)

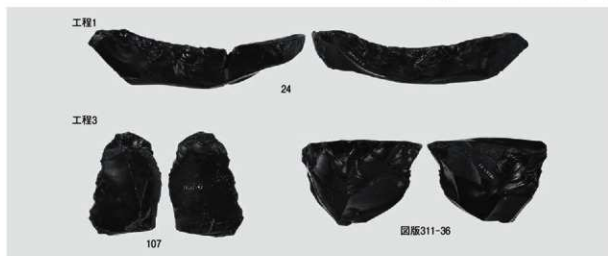

1 母岩787 接合3581(2)

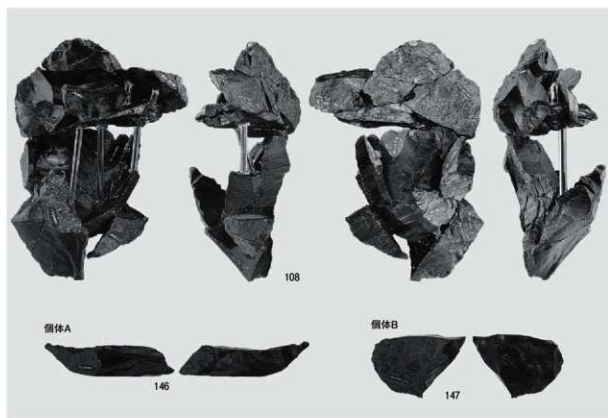

2 母岩790 接合3584



3 母岩793 接合3587(1)

図版292 F2区の石器(24)

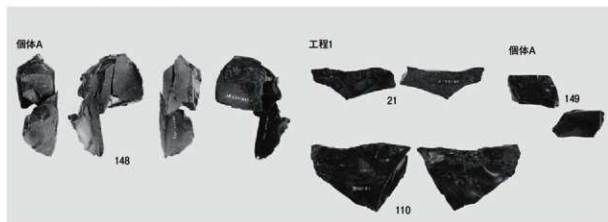

1 母岩793 接合3587(2)

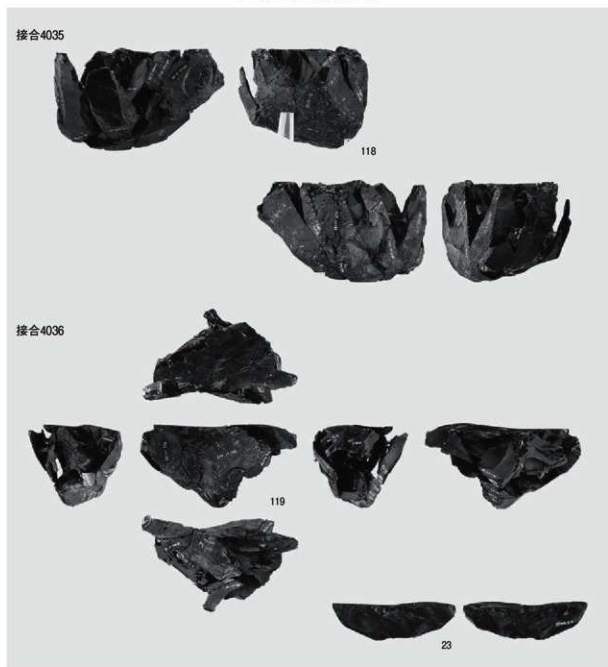

2 母岩851 接合4035・4036



個体A

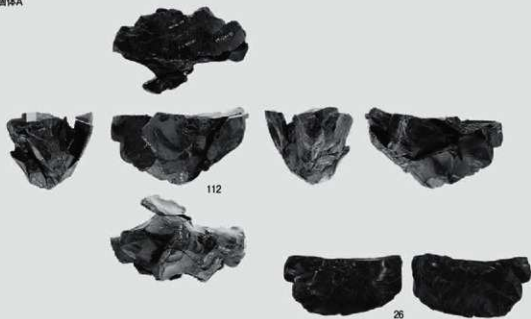

個体B



母岩796 接合3592(1)

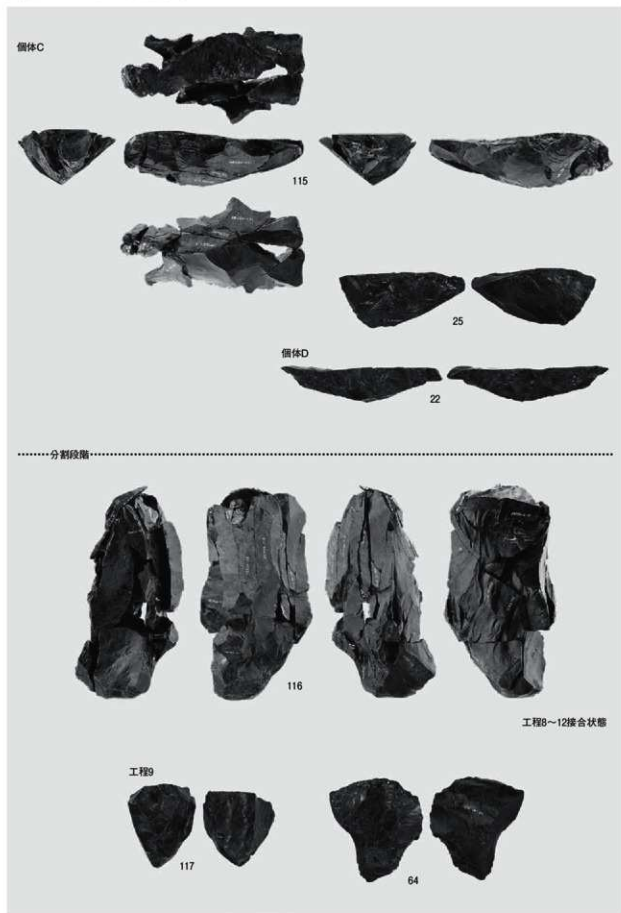

母岩796 接合3592(2)

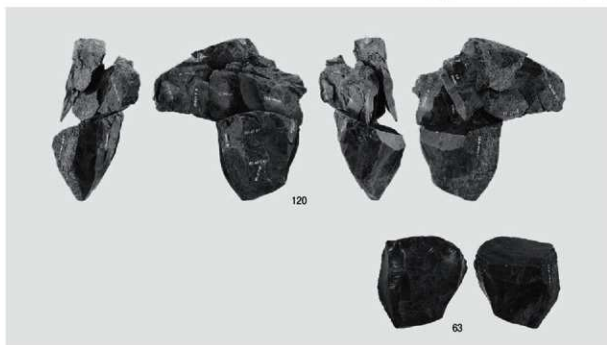

1 母岩852 接合4037



2 母岩858 接合4065



3 母岩789 接合3583



1 母岩853 接合4041

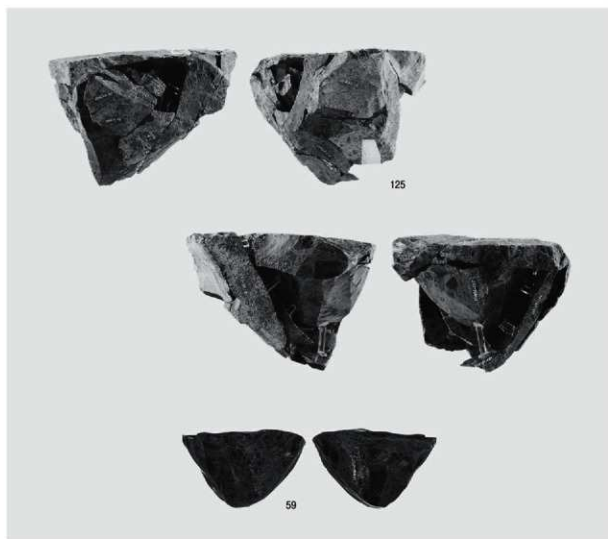

2 母岩788 接合3582

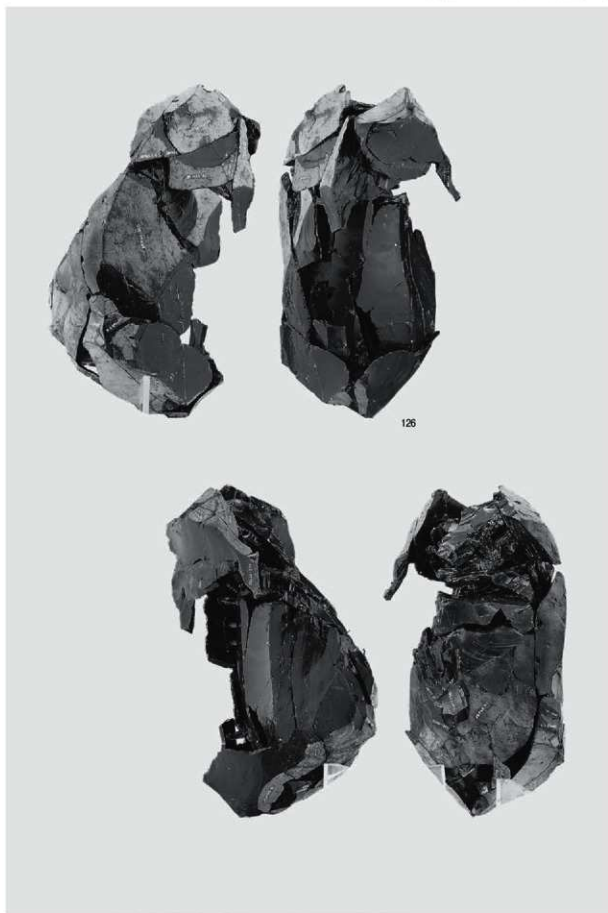

母岩771 接合3560(1)

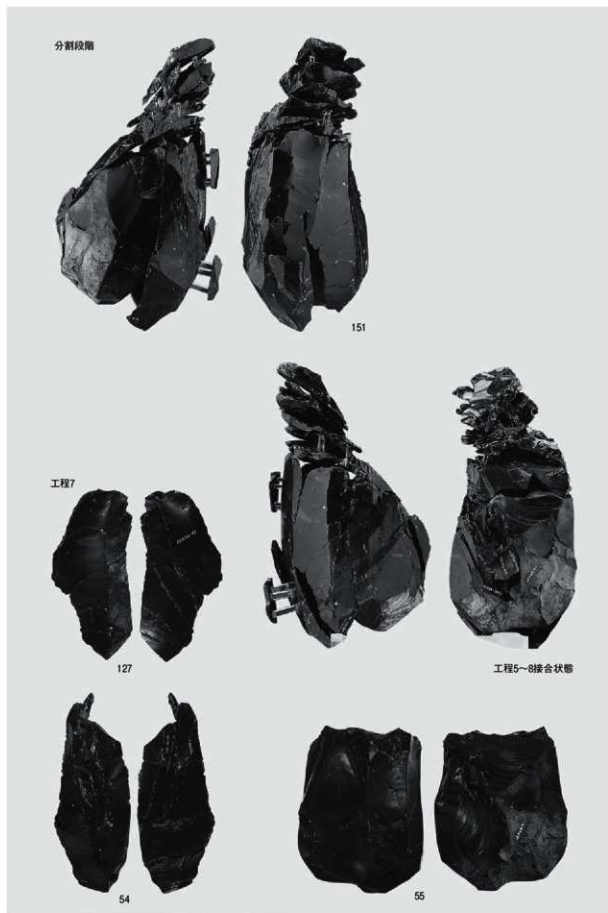

母岩771 接合3560(2)

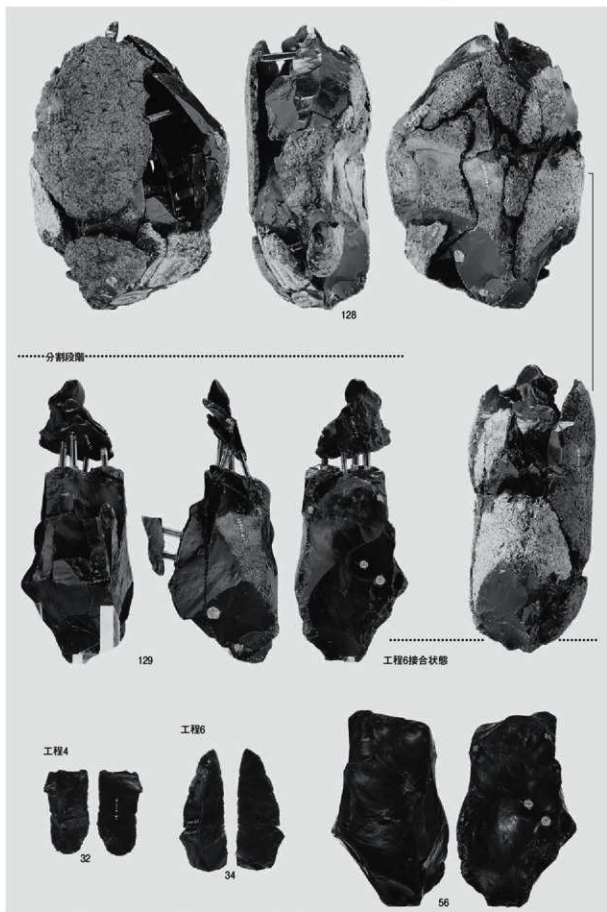

母岩772 接合3562

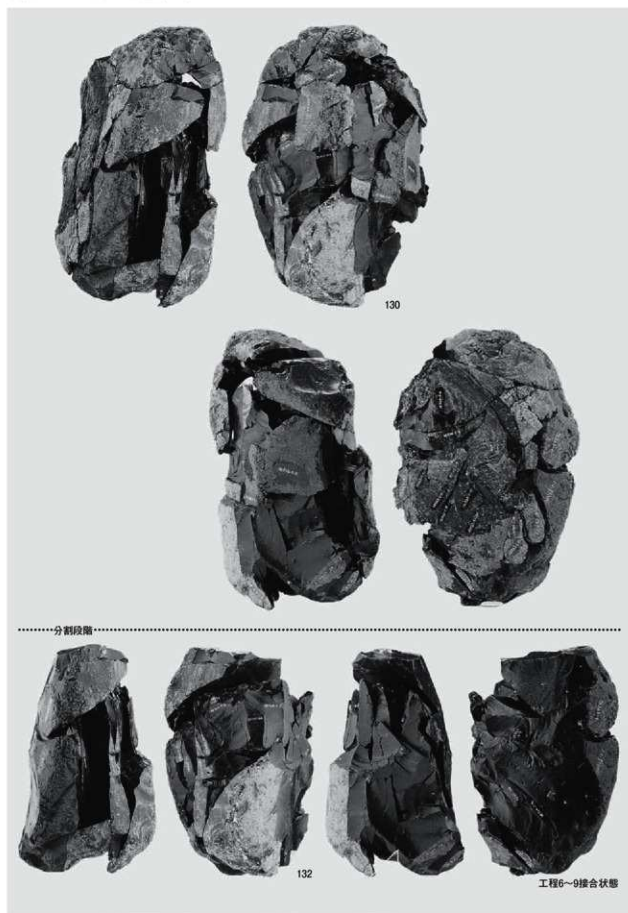

母岩784 接合3578(1)



1 母岩784 接合3578(2)

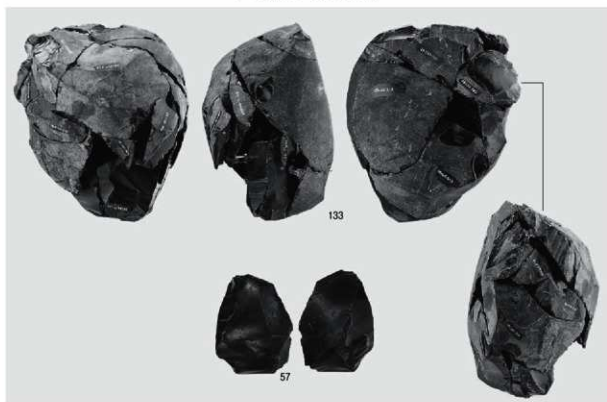

2 母岩777 接合3568



3 母岩791 接合3585



1 母岩792 接合3586



2 母岩794 接合3590

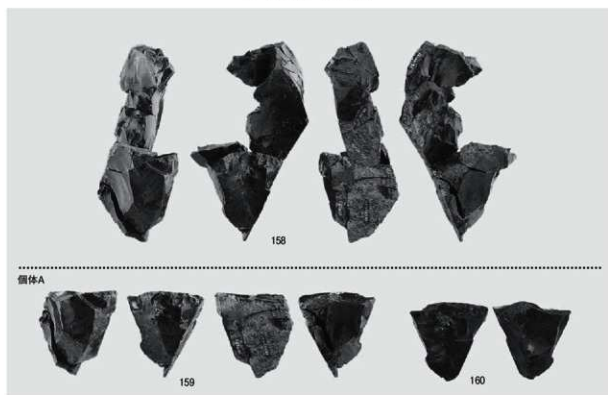

3 母岩795 接合3591(1)



1 母岩795 接合3591(2)

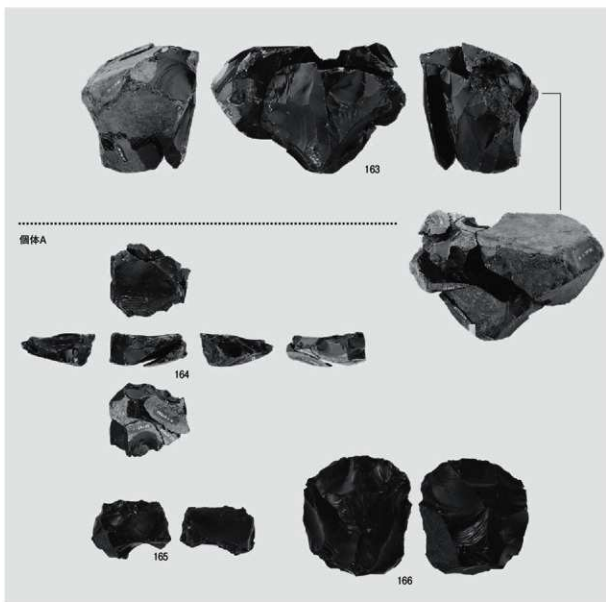

2 母岩781 接合3572

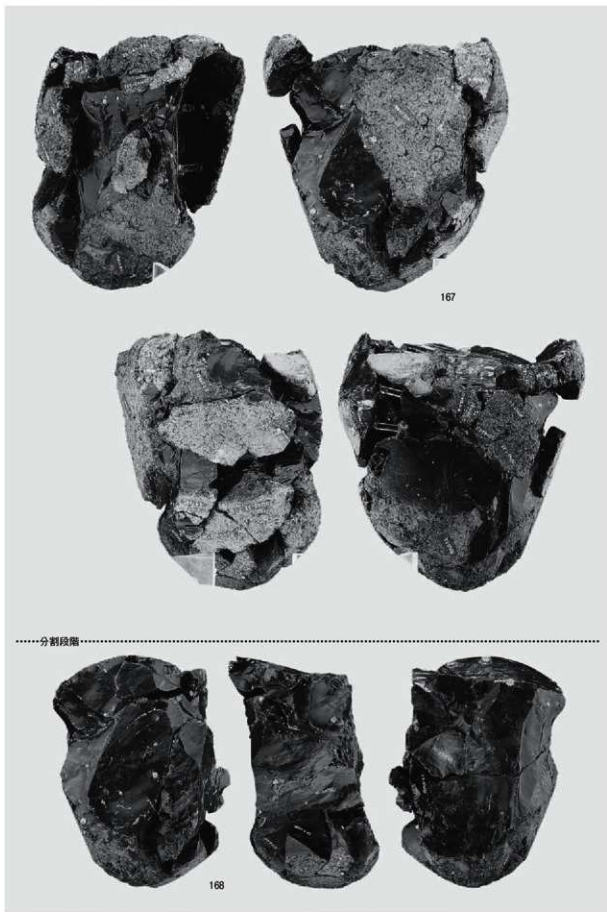

母岩783 接合3577(1)



1 母岩783 接合3577(2)

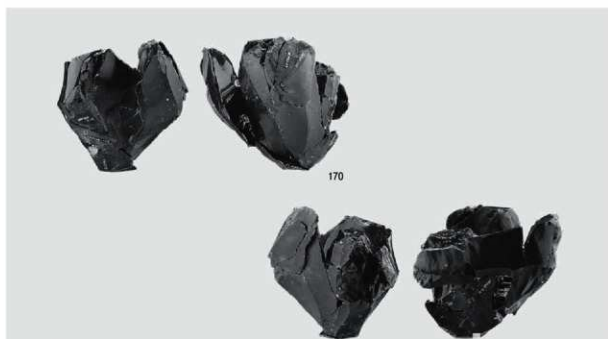

.....分割段階.....

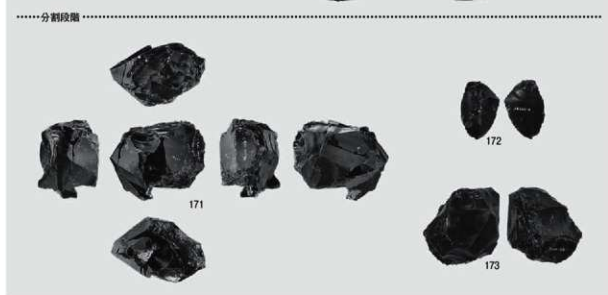

2 母岩778 接合3569

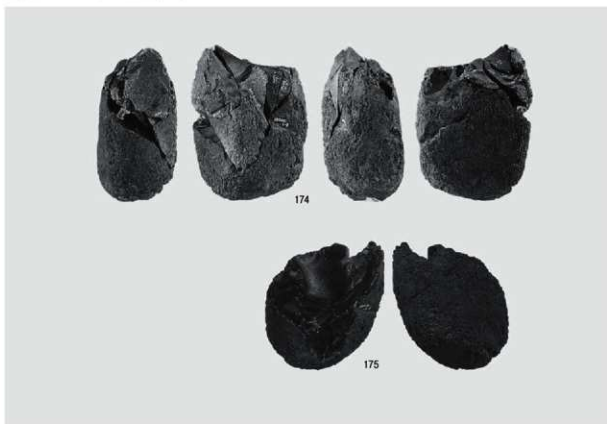

1 母岩785 接合3580

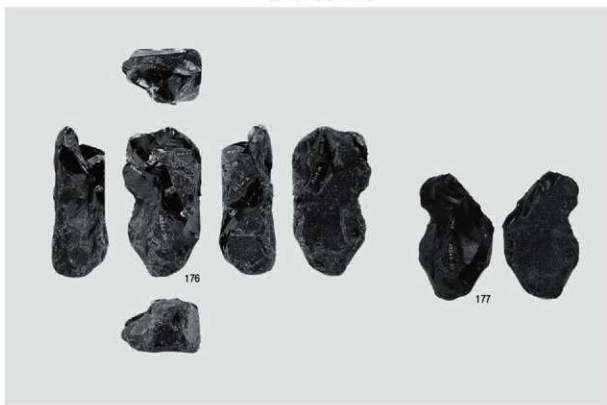

2 母岩799 接合3595



尖頭器

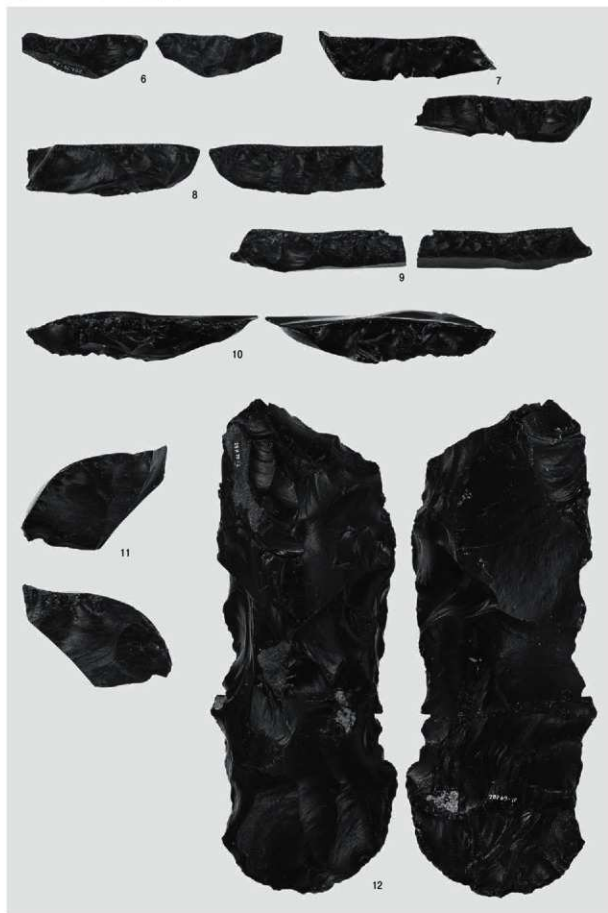

舟底形石器・両面調整石器

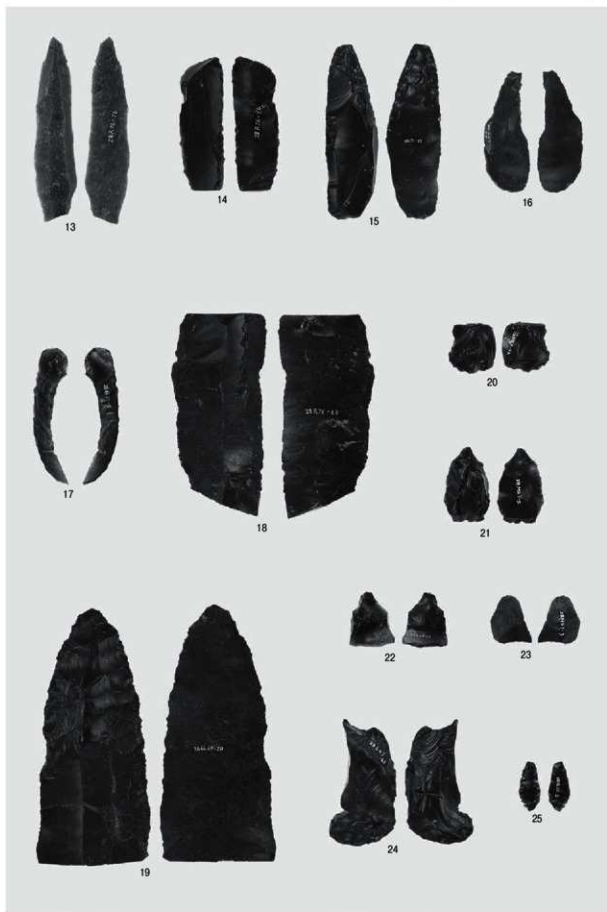

彫器・搔器・削器・二次加工ある剥片・削片



石刃

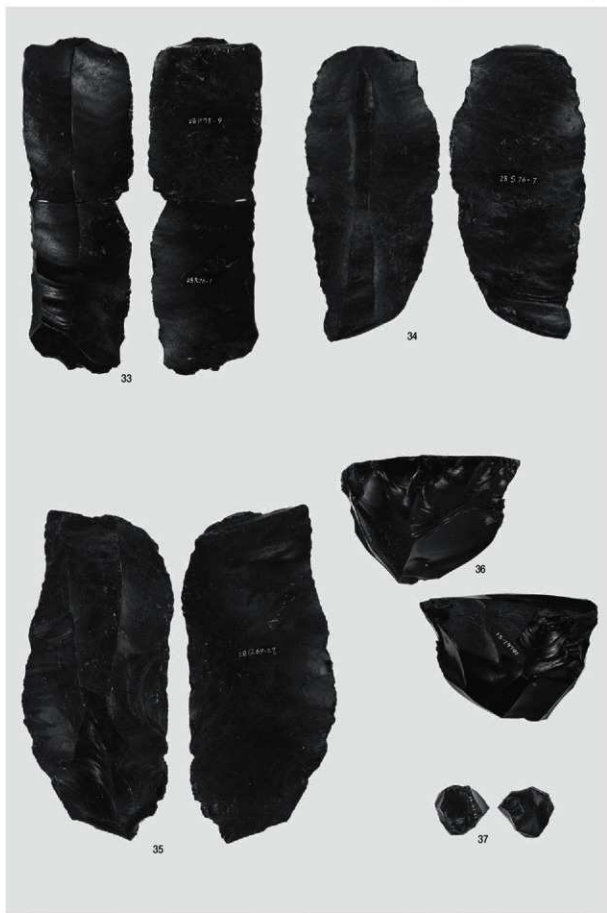

石刃・石核

(公財) 北海道埋蔵文化財センター調査報告書 第302集

白 滝 遺 跡 群 XIII

遠軽町 旧白滝5遺跡(2)

旭川紋別自動車道遠軽町遠軽地区埋蔵文化財発掘調査業務報告書

平成25年10月31日

編集・発行 公益財団法人 北海道埋蔵文化財センター
〒069-0832 江別市西野幌685番地1
TEL 011(386)3231 FAX 011(386)3238

印 刷 札幌大同印刷株式会社
〒004-0003 札幌市厚別区厚別東3条2丁目1-1
TEL 011(897)9711(代) FAX 011(897)9715
