

筑後市内遺跡群ⅩⅢ

福岡県筑後市大字若菜所在遺跡の調査
筑後市文化財調査報告書
第90集

2010
筑後市教育委員会

筑後市内遺跡群

わかなもりぼう
若菜森坊遺跡第1次調査

わかなもりぼう
若菜森坊遺跡第2次調査

2010
筑後市教育委員会

序

若菜遺跡群は、当市を代表する遺跡群として、昭和 50 年代に郷土史研究会等の調査によって周知の文化財包蔵地として登録されていました。

平成 4 年、文化施設「サザンクス筑後」建設事業に伴い、若菜森坊遺跡第 1 次調査が行われました。遺跡からは縄文時代から近世・近代に至るまでの幅広い時代の遺構や遺物が出土し、特に弥生時代から平安時代の数百を数える竪穴住居群は目を見張るものがあります。これらの成果は県南地域における貴重な資料として現在まで保管されてきました。

平成 19 年には、子育て支援施設「おひさまハウス」建設事業に伴い若菜森坊遺跡第 2 次調査が行われ、1 次調査に匹敵する遺構群も見つかりました。

今回の報告は、若菜森坊遺跡第 1・2 次調査の成果です。若菜地区に遥か昔から大集落が営まれていたことを証明するものとなりました。

本書を通じて、先人たちの生活を知り、郷土の歴史を学び、文化財保護や郷土愛を育む一助として活用していただければ幸いです。

調査・報告にあたり、関係者各位に文化財へのご理解・ご協力を頂きました事に深く感謝申し上げます。

平成 22 年 3 月

教育長
城戸 一男

例言

1. 本書は平成3年度から平成19年度に筑後市教育委員会が行った埋蔵文化財発掘調査の報告書である。
2. 発掘調査及び出土遺物の整理は平成20年度までを筑後市教育委員会、平成21年度からは教育委員会補助執行機関である筑後市協働推進部が行った。出土遺物、図面、写真等は筑後市で收藏、保管している。発掘調査及び整理作業の関係者は第1章に記している。
3. 本書に使用した図面の遺構図作成は若菜森坊遺跡第1次調査を永見秀徳、大島真一郎（現八女市役所）、塚本映子（現久留米市教育委員会）、アジア航測㈱、若菜森坊遺跡第2次調査は上村英士、が行った。遺物実測は、財団法人元興寺文化財研究所、大成エンジニアリング株式会社がを行い、若菜森坊遺跡第1次調査の一部を筑後市教育委員会が行った。遺構・遺物の浄書は株式会社アーキジオ福岡が行った。
4. 本書に使用した遺構の写真撮影は永見、小林、上村が行い、遺物写真は株式会社アーキジオ福岡に委託した。
5. 今回の調査に用いた測量座標は若菜森坊遺跡第1次調査は国土調査法第Ⅱ座標系日本測地系、若菜森坊遺跡第2次調査は世界測地系を基準としている。
6. 本書に使用した遺構の表示は以下の略号による（筑後市における埋蔵文化財の取り扱いについて：2002に準拠している）。
SA - 柵列状遺構 SB - 掘立柱建物 SD - 溝 SK - 土壌 SI - 竪穴住居 SP - ビット SX - 不明遺構
また、本文中の出土遺物について○×○の表記は両方の可能性が考えられるという意味である。
7. 本書の版作成及び編集は株式会社アーキジオ福岡に委託し、執筆は小林、上村が行った。

目次

I. 調査経過と組織	1
II. 位置と環境	3
III. 調査成果	5
若菜森坊遺跡第1次調査	5
若菜森坊遺跡第2次調査	96
IV. 考察	129
写真図版	

I. 調査経過と組織

今回報告する筑後市内遺跡群Ⅱは平成3年度～平成19年度に筑後市教育委員会が実施した若菜森坊遺跡第1次調査・第2次調査の発掘調査成果をまとめたものである。発掘調査に至る経緯、実施期間、調査面積等は各遺跡の「(1)はじめに」に記し、発掘調査において出土した遺物の整理・報告作成については随時、筑後市役所内にある文化財整理室にて行い、部分的に委託事業として行った。以下は報告する調査が多年度に渡っているため作業各年度の組織を列記する。

発掘調査に関わる調査組織は以下のとおりである。

1) 平成4年度(若菜森坊第1次調査)

総括	教育長	森田	基之
	部長	橋本	益夫
庶務	社会教育課長	下川	雅晴
	社会教育係長	松永	盛四郎
	社会教育係 (文化財専門職)	永見	秀徳 (調査担当)
	(文化財学芸員)	小林	勇作

2) 平成5年度(若菜森坊第1次調査)

総括	教育長	森田	基之
	部長	橋本	益夫
庶務	社会教育課長	下川	雅晴
	社会教育係長	松永	盛四郎
	社会教育係 (文化財専門職)	永見	秀徳 (調査担当)
	(")	小林	勇作

3) 平成19年度(若菜森坊第2次調査)

総括	教育長	城戸	一男
	教育部長	平野	正道
	社会教育課長	田中	僚一
	文化スポーツ係長	北島	鈴美
	文化スポーツ係 (文化財専門職)	永見	秀徳
	(")	小林	勇作
	(")	上村	英士 (調査担当)
	(文化財学芸員)	吉村由美子	

4) 平成20年度(調査報告書作成)

総括	教育長	城戸	一男
	社会教育部長	田中	僚一
	社会教育課長	永松	三夫
	文化スポーツ係長	田中	純彦
	(文化財専門職)	永見	秀徳
	(")	小林	勇作
	(")	上村	英士

(文化財学芸員) 吉村由美子

5) 平成 21 年度 (調査報告書刊行)

総括	教育長	中村 征一
	協働推進部長	田中 僚一
	社会教育課長	山口 辰樹
	文化スポーツ担当係長	田中 純彦
	社会教育係	中島 征弘
	(文化財専門職)	小林 勇作 (報告書担当)
	(")	上村 英士 (")
	(文化財学芸員)	吉村由美子

5) 発掘調査参加者

調査補助員 塚本映子 (現久留米市文化観光部) 大島真一郎 (現八女市役所)
田中洋子 永田佳子

発掘作業員 地元有志

6) 整理作業参加者

整理補助員 平塚あけみ 石崎玲子 仲文恵 横井理絵 佐々木寿代 丸山裕美子 猿渡 式子
整理作業員 野間口靖子 馬場敦子 湊まど香 野口晴香 湯川琴美 深川善子 福田澄子
原洋子 徳永みどり 高田知恵 荒巻悦子 妹川玲子
委託事業 (財)元興寺文化財研究所 大成エンジニアリング(株) (株)アーキジオ

調査及び整理作業に際しては次の方々にご指導、ご教示を賜った。記して心より感謝申し上げます。(順不同、敬称略)

佐々木隆彦 (福岡県教育委員会)、中島恒次郎、山村信榮 (太宰府市教育委員会)、狭川真一 (財団法人元興寺文化財研究所)

Ⅱ．位置と環境

筑後市は福岡県の南西部、筑紫平野の中央部に位置する。市域をJR鹿児島本線と国道209号が縦断し、国道442号が横断する。また、市南西部には一級河川の矢部川、中央部には山ノ井川や花宗川、北部には倉目川が西流する。市北部には耳納山地から派生する八女丘陵が西に延び、灌漑用の溜池が点在する。低位扇状地である東部や、低地である南西部には農業水路が発達している。当市は県内有数の農業地帯であり、北部の丘陵地域では果樹園や茶畑、東部では米麦中心の田園地帯が広がる。市街地は国道に沿って市の中心部に形成されている。

・若菜遺跡群

当市で遺跡密度が集中する地域であり、埋蔵文化財包蔵地としても蔵数遺跡群と並び、広範囲に登録をされている地域である。若菜地区は中央を東西に山ノ井川が流れ、その北側は八女丘陵端部の台地、南側は低地が広がり、現在でも集落は矢部川北側を中心に形成しており、南西側は稲作を中心とした農業地帯である。

・周辺遺跡の概要

今回報告する若菜森坊遺跡第1次・2次調査は、市の中央部に位置し、山ノ井川北側の標高約12～13m前後の低位台地上に立地する。若菜地区では「若菜裏道遺跡」「若菜町田遺跡」「若菜森坊遺跡」(第1次～2次)、若菜地区西隣の富重地区では「富重北屋敷遺跡」、南隣の和泉地区では「和泉近道遺跡」「和泉初町遺跡」、東隣の山ノ井地区では「山ノ井南野遺跡」(第1次～第6次)「山ノ井川口遺跡」(第1～2次)、北隣の羽犬塚地区では「羽犬塚射場ノ本遺跡」(第1次～4次)「羽犬塚山ノ前遺跡」(第1次～2次)「羽犬塚中道遺跡」(第1次～第5次)「羽犬塚源ヶ野遺跡」等の発掘調査が行われ、遺跡の密度が比較的多い地域に遺跡が存在する。

・市内の各時代の調査事例

旧石器時代は蔵数地区、鶴田地区などで数点の石器が確認されているのみである。縄文時代では、早期及び晩期の集石遺構や落とし穴状遺構から押し型土器などが鶴田牛ヶ池遺跡や蔵数森ノ木遺跡で確認されている。弥生時代になると市内での発掘調査例が増大する傾向にある。特に市南部の常用遺跡群や裏山遺跡、狐塚遺跡、古島榎崎遺跡、市北部の蔵数森ノ木遺跡では膨大な竪穴住居群や廃棄土壌、掘立柱建物等が確認されている。遺物は前期から後期にかけて万遍なく出土しており、弥生時代になると居住空間として安定的な土地利用が行われていたことを示す資料となっている。また、蔵数森ノ木遺跡や田佛遺跡では弥生時代前期から古墳時代後期にかけての継続性のある竪穴住居群が存在する。古墳時代になると石人山古墳、欠塚古墳、瑞王寺古墳が造営され、集落としては蔵数森ノ木遺跡や田佛遺跡、集落周辺では津島南佛生遺跡、津島南笹原遺跡で遺構・遺物が確認されている。奈良・平安時代になると、市域中央を南北に縦断する西海道を軸とした集落が形成される。山ノ井川口遺跡や鶴田木屋ノ角遺跡、鶴田市ノ塚遺跡等では西海道駅路本体を確認しており、羽犬塚山ノ前遺跡や羽犬塚中道遺跡、前津丑ノマヤ遺跡では葛野駅家関連の遺構も検出している。中世に入ると若菜森坊遺跡や若菜裏道遺跡等で輸入陶磁器を多く出土する遺跡があり、長崎坊田遺跡や江口南村田遺跡、島田彼岸田遺跡では、中世居館の堀状遺構などを検出している。近世に入ると、坊津街道宿場町である羽犬塚地区の羽犬塚寺ノ脇遺跡、水田天満宮を中心に栄えた水田地区の水田上町遺跡等から近世遺構・遺物を確認している。

【参考文献】

- 『筑後市史』 1998 筑後市
- 『筑後二川郷土史』 1983 筑後市教育委員会・筑後郷土史会
- 『筑後市内遺跡群VII』 2005 筑後市教育委員会

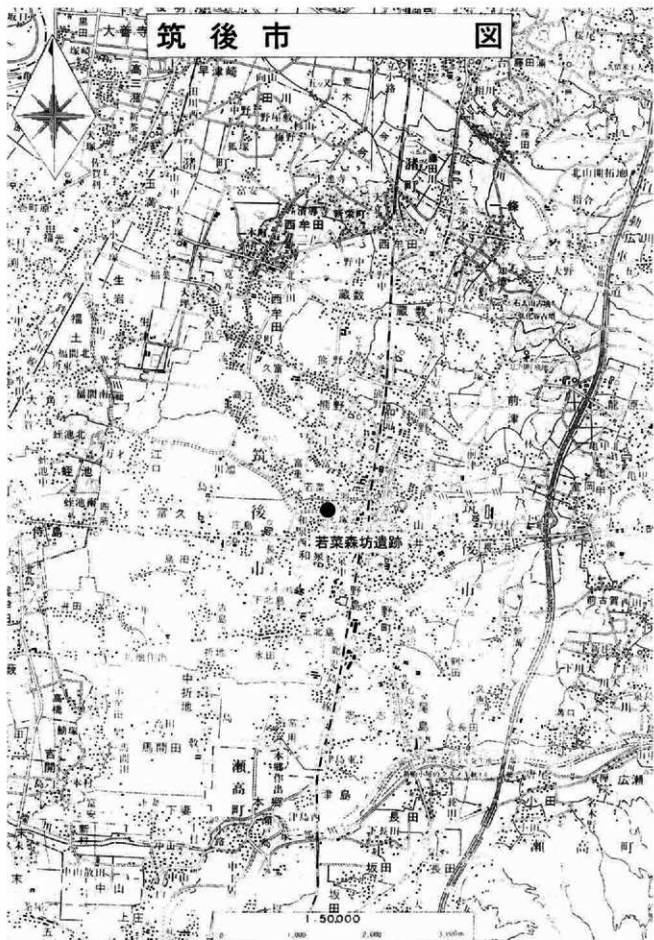

Fig.1 筑後市全図 (1/50000)

Ⅲ．調査成果 (若菜森坊遺跡第1次調査)

(1) はじめに

調査地は筑後市大字若菜字森坊 1092 外で現在はサザンクス筑後が設営されている場所にあたる。当地は筑後市の中央部、標高 14 ～ 15m 位の中段段丘上に立地し、丘陵部南端は山ノ井川が西流する。発掘調査は筑後市生涯学習センター新設工事に伴い、調査面積の約 15,000 m²を筑後市教育委員会が実施した。平成 4 年 4 月から平成 5 年 6 月にかけて現場での調査を行い、整理作業は翌年度から平成 20 年度までの間に行った。整理作業が長期化した理由については、他の緊急発掘調査業務が過密であったことに加え、当調査によって得られた実測図等記録類並びに出土遺物量が莫大であり、これに係る予算確保並びに作業時間等を要したことにある。現地調査から整理作業は永見秀徳が担当していたが、人事異動（平成 21 年 4 月～）によって担当者が不在となったことから遺構編を小林勇作、遺物編を上村英士が担当し報告することとなった。発掘調査支援業務における委託について、平面図作成（航空測量）はアジア航測株式会社、遺物実測図作成は財団法人元興寺文化財研究所（平成 18・19 年度）、大成エンジニアリング株式会社（平成 20 年度）が行い、報告書作成は平成 21 年度に株式会社アーキジオが行った。

以下、主要な検出遺構及び出土遺物について報告する。

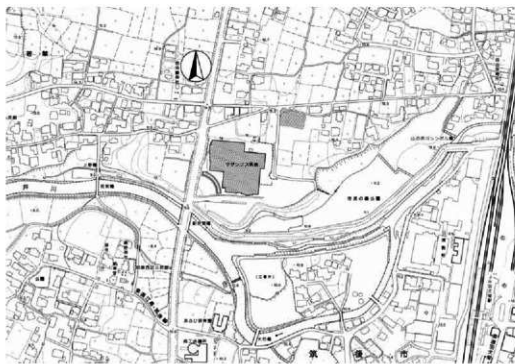

Fig.2 調査地点位置図 (1/1000)

(2) 検出遺構

調査の結果、柵列 1 列、竪穴住居 409 軒以上、掘立柱建物 4 棟、溝 3 条以上、周溝状遺構 3 基、道路状遺構 2 路、貯蔵穴 1 基、土壇墓 1 基等の主要遺構が検出された。今回は、紙面上等の理由により報告する内容は主要遺構のみを記すこととなる。なお、当該調査で検出した各種遺構について、未完掘遺構が存在することを予めお断りする。理由は明らかでないが報告書作成中に判明したもので、完掘の有無について実測図・写真等の記録類を精査、その多くは判別不可能であった。従って、今回報告する全ての法量は航空測量図に拠るものである。

柵列

1SA1000

調査区南西隅で検出した南北列9間(24.6m)の柵列である。柱間は北から2.50m、2.30m、3.00m、2.80m、2.80m、2.80m、2.80m、2.70m、2.90mを測る。柱穴平面プランは隅丸方形ないしは楕円形で柵列主軸の振れはN-15°34'51"-Eである。当遺構は検出のみで掘削には至っていない。

掘立柱建物

1SB0500

調査区中央部の南西隅で確認した当該調査最大級の掘立柱建物である。掘立柱建物の中央列北側2穴は検出していないが、東西2間(8.80m)、南北6間(15.00m)の総柱形式である可能性が考えられる。柱間は南北列で2.30～2.75m、東西列で4.30～4.50mを測り、柱穴の深さは検出面から0.09～0.50mとばらつきがある。柱穴平面プランは円形ないしは楕円形を呈する。柱痕跡は唯一北東隅の柱穴で確認され、径は0.12mを測る。建物主軸の振れはN-8°7'48"-Eであり、中世の区画溝と想定される1SD0001・0100とほぼ同位にあることから関連性の高い建物となる。

1SB0700

調査区中央部南寄りに位置する。東西2間(3.30m)、南北2間(6.05m)の総柱形式の建物である。柱間は南北列で2.75～3.30m、東西列で1.75～1.95m、柱穴の深さは検出面から0.20～0.49mを測り、柱穴底部の標高はほぼ一定である。柱穴平面プランは隅丸方形ないしは楕円形を呈し、柱痕跡は4穴で確認された。柱痕径は0.15～0.20mを測る。建物主軸の振れはN-55°55'22"-Eである。出土遺物は弥生土器を認め、弥生時代の遺構であることが想定される。

1SB0800

調査区中央部南寄りで検出した1間×1間の掘立柱建物である。1間の長さは2.10～2.65mで柱穴平面プランは楕円形ないしは方形を呈する。柱穴の深さは検出面から0.18～0.30mを測り、柱穴から径0.15m前後の柱痕が3穴で確認された。建物主軸の振れはN-47°17'26"-Eである。出土遺物は僅かに弥生土器を認めており、弥生時代の所産である可能性が考えられる。

1SB1500

調査区中央部南端で検出した1間×2間の掘立柱建物である。柱間は南北列で2.35～2.90m、東西列で2.50～3.00mを測る。柱穴平面プランは隅丸方形形状と楕円形状を呈し、検出面からの深さは0.22～0.54mを測る。柱穴からは柱痕が3箇所確認され、建物主軸の振れはN-50°3'58"-Wである。

溝

1SD0001・0100

1SD0001は調査区南西部から中央部にかけて検出した東西方向の溝で検出長は77mを測る。一方の1SD0100は調査区中央部から南部にかけて検出した南北方向の溝で検出長は79.5mを測る。1SD0001と1SD0100の2条の溝は連結した一連の溝であり、遺構番号は調査において便宜上付したものである。当該調査では最大規模の溝であり、平面プランは逆L字状に屈曲する。溝は更に調査区外へと展開しており、西方、南方へと延びていたものと予測される。溝の断面形は逆台形状を呈し、溝の堆積過程においては概ね3段階(I～III)が想定される。堆積状況(1SD0100中央付近)の一部を例に上層から

- I-1 淡黒茶色粘質土(黄茶色粒子・橙色粒子を含む。)
- I-2 淡黒茶色粘質土(1よりも茶色気味。黄茶色粒子・橙色粒子を含む。)
- II-3 淡黒茶色粘質土(2よりも茶色気味。黄茶色粒子・橙色粒子を含む。)
- II-4 淡黒茶色粘質土(3と同じ。黄茶色粒子を多く含む。)
- II-5 淡黒茶色粘質土(1よりも茶味。1～4より粘性強い。黄茶色粒子を少し含む。)
- II-6 淡黒茶色粘質土(5よりもやや茶味を帯びる。粘性は5と同じ。黄茶色粒子を少し含む。)
- III-7 淡黒茶色粘質土(黄茶色粒子を少し含む。)
- III-8 淡黒茶色粘質土(7よりも大粒の黄茶色粒子を含む。)
- III-9 暗黄茶色粘質土(大粒の黄茶色粒子を含む。)
- III-10 暗黄茶色粘質土(8よりもやや茶味を帯びる。粘性少し弱い。大粒の黄茶色粒子を多く含む。)

であり、概ねⅠ層・Ⅱ層はレンズ状堆積、Ⅲ層は西岸からの流土堆積を呈する。埋土中からは弥生時代から中世にかけての土器（弥生土器・須恵器・土師器・黒色土器・瓦器・陶磁器等）が散在して出土しており、特殊遺物の石帯は1SD0001Ⅲ層から出土している。

1SD0037・0039

1SD0037・0039は調査区北端部で検出した東西溝である。1SD0037は検出長33m、1SD0039は検出長20mであり、これより北方へと谷状地形を呈する。遺構密度もこれに連動して北側は粗くなっているようである。出土遺物は共に弥生土器・須恵器・土師器を認めており、出土状況から8C代の溝である可能性が考えられる。

道路状遺構

1SF1261

調査区南西部で検出した。道路状遺構としたが、検出した遺構は波板状圧痕が主であり、全長24.25m分を確認した。波板状圧痕は楕円形状・円形状を呈し、ほぼ等間隔に48列が南北方向に並ぶ。楕円形状を呈する波板状圧痕は長軸1.00m前後、短軸0.25m前後、深さ0.20m前後を測る。主軸の振れはN-13°27'11"-Eである。波板状圧痕からは須恵器、土師器、青磁を認めているが築造年代は不明である。

1SF1600

当遺構は調査区中央部に位置し、東西方向に走る。1SF1600は調査前まで使用されていた旧道に沿って検出された道路状遺構である。遺構の一部を掘削したところ、溝状に掘り込まれた底部に楕円形状及びピット状の波板状圧痕を認めた。溝状遺構の深さは0.13m前後、波板状圧痕の深さは0.02m前後を測る。

土壌墓

1ST0238

調査区中央部やや北寄りに位置する。平面プランは隅丸長方形を呈し、長軸1.28m、短軸0.64m、深さ0.15mを測る。土壌墓底部は若干凹面を呈し、土壌壁はほぼ垂直に立ち上がる。北西隅の底面からは完形の黒色土器2点が合わさった状態で出土しており、副葬品である可能性が考えられる。

周溝状遺構

1SX0055

調査区北西部に位置する。半円状に検出した周溝状遺構で南下半部は消失している。外形5.8m、内形3.5m、溝幅1.2m前後、深さ0.27m前後を測る。土師器（甕・埴）を出土したが混入品と思われる。

1SX1300

調査区南東部で検出したドーナツ状の周溝状遺構である。外形4.6m、内形3.7m、溝幅0.5m前後、深さ0.43m前後を測る。出土遺物は皆無であった。

貯蔵穴

1SK0015

調査区北西部に位置する。平面プランは楕円形状を呈し、長軸3.50m、短軸3.25m、深さは0.59mを測る。底面からは楕円形状の2穴のピットを確認し、径0.5～0.7m、底面からの深さ0.13m前後を測る。遺物は上層部から須恵器、土師器、瓦器、黒色土器、陶磁器、鉄製品などを認めている。

竪穴住居

先述したとおり、竪穴住居もまた完掘に達していない部分が多く見受けられる。調査経過等、その理由については定かでないが、床下から掘り方までの状況や住居に付随する竈の記録等が不十分であった。

ここでは文章での記載を避け、次の一覧表を記すこととする。

Tab.1 若菜森坊遺跡第1次調査 住居一覧

遺構番号	平面形状	長軸 (m)	短軸 (m)	深さ (m)	方位 (方位)	用途	切合① (百一十)	地区
1S10010	方形	3.85	3.30	0.38	北側面東寄り	485 → 335 → 19		DN44
1S10020	方形?	3.15	1.25以上	0.22	—	275・125 → 20		D144
1S10030	方形	3.95	3.90	0.06	北側面中央	180 → 140・145・385		DW42
1S10040	方形	2.50	2.30	0.33	北側面東寄り	180 → 115・135		DY40
1S10045	長方形	2.35以上	3.35	0.24	—	521 → 45 → 120・130		DK30
1S10050	方形	2.80	2.70	0.04	—	165・105・1335 → 60		DY38
1S10060	長方形	3.05	2.30	0.23	—	165 → 165 → 60		DY37
1S10065	長方形 一部分遺構不明	3.35	2.30	0.55	東側面中央	245・522 → 65 → 130		DH44
1S10070	長方形 一部分遺構不明	3.75	3.25	0.16	北側面東寄り	195 → 70		DW48
1S10075	不明	—	—	0.24	—	230 → 75		DZ44
1S10080	長方形	4.20	3.95	0.05	西側面北寄り	205 → 190 → 80		DY51
1S10085	長方形	3.00	2.45	0.19	東側面中央	165 → 95 → 85		DY37
1S10090	方形	2.85	2.80	0.19	北側面東寄り			DH49
1S10095	—	—	—	—	—	165 → 95 → 50・60		DY37
1S10105	長方形	3.20	2.70	0.10	東側面南端	190 → 105 → 1335		DY39
1S10110	方形	2.45	2.35	0.09	—			DH53
1S10115	方形	2.20	2.20	0.13	西側面南寄り			DV41
1S10120	長方形	2.95	2.35	0.39	—	45 → 120		DV45
1S10125	長方形	3.95以上	2.70	0.39	—	125 → 20		DZ43
1S10130	長方形 一部分遺構不明	4.35	3.35	0.35	—	130 → 45・65・521		DT45
1S10135	方形	4.10	4.10	0.40	—	295 → 385 → 145 → 135 → 40		DN40
1S10140	長方形	4.40	2.95以上	0.22	—	290 → 140 → 30		DV42
1S10145	方形?	3.65	1.35以上	0.49	北東側	180・135 → 145		DW40
1S10150	長方形	3.95	2.65	0.24	北西側			DW36
1S10155	—	—	—	—	—	155 → 160		DK38
1S10160	長方形	4.00	2.45	0.21	西側面南寄り	155 → 160		DK37
1S10165	不明	—	—	0.02	—	165 → 95 → 60・85		DY37
1S10170	方形	2.45	2.25	0.29	—	240 → 230 → 170		DV40
1S10180	方形	2.85	2.60	0.07	—	180 → 510		DT36
1S10185	長方形	3.30	2.35以上	0.20	東側面中央	113・519 → 185		DQ46
1S10190	長方形	3.15	3.30	0.34	北側面東端	205 → 190 → 80		DH51
1S10195	長方形?	2.65	2.46以上	0.04	—	195 → 70・629		DV48
1S10205	方形?	3.80	1.85	0.10	—	205 → 190 → 80		DY50
1S10210	方形	2.95以上	2.40以上	0.20	西側面中央			DK51
1S10215	長方形	4.45	2.85	0.19	北側面中央			DW44
1S10220	長方形	2.95	2.15	0.07	—			DY39
1S10225	長方形	2.40	1.85	0.16	—	410・561 → 225		DY39
1S10230	方形	3.15	3.05	0.19	東側面中央	235 → 230 → 170		DK40
1S10235	—	—	—	—	—	235 → 270・320・405		DT40
1S10240	長方形	2.85	2.25	0.13	—	290 → 240 → 230 → 170		DV40
1S10245	方形	4.00	3.30	0.38	—	519・1040 → 245 → 60		DH45
1S10250	方形	3.10	2.90	0.21	南側面東端	250 → 295 → 250		DQ43
1S10255	方形?	2.85	2.26以上	0.23	北側面中央	130 → 255 → 460		DK44
1S10265	—	—	—	—	—	210 → 265 → 270		DK42
1S10270	長方形	4.50	2.45以上	0.11	—	265・290・305・310 → 270 → 521		DT43
1S10275	方形	3.75	3.35	0.17	—			DH39
1S10280	方形	3.35	3.30	0.11	北側面中央	1121 → 420 → 280		DF39

Tab.2 若菜森坊通跡第1次調査 住居一覧

遺構番号	平面形状	長軸 (m)	短軸 (m)	深さ (m)	方位	位置 (方位)	切欠 (古一郎)	地区
IS10285	方形	3.30	3.15	0.12	特	東側面南寄り	445 → 435 → 285	DQ41
IS10290	方形?	3.30	3.05	0.14	---	---	250 → 270 → 290 → 295 → 305	DK13
IS10295	方形	3.05	3.05	0.21	---	南側面東寄り	250 → 290 → 295	DK42
IS10305	方形?	3.15	2.70以上	0.21	---	北側面中央	290 → 270 → 305 → 320 → 315	DS42
IS10310	方形	3.20	3.20	0.20	---	---	265 → 310 → 320	DT42
IS10315	方形	2.55	2.35	0.15	---	東側面南寄り	305 → 320 → 315	DS41
IS10320	長方形	3.25以上	2.75	0.14	---	---	305 → 310 → 320 → 315	DT41
IS10325	長方形?	3.90	1.30以上	0.29	---	北側面中央	313 → 325 → 330	DP45
IS10330	方形	3.50	2.95	0.31	---	北側面中央	325 → 330 → 255	DP45
IS10335	方形	5.20	5.10	0.04	---	北側面東寄り	365 → 335 → 10	DP45
IS10340	長方形	3.70	2.45	0.43	---	---	340 → 345 → 495	DL47
IS10345	方形	4.05	3.60	0.19	---	---	340 → 345 → 495 → 495	DT47
IS10350	長方形	3.80	2.90	0.08	---	南東側	---	DP38
IS10355	長方形	3.75	2.35	0.21	---	---	360 → 365 → 355	DQ36
IS10360	長方形	4.75	2.70	0.05	---	---	305 → 300 → 355	DQ36
IS10365	長方形	4.60	2.25	0.23	---	---	365 → 365 → 355	DK36
IS10370	長方形	4.55	3.20	0.16	---	東側面南側	362 → 370	DM30
IS10375	長方形?	3.15以上	2.85	0.15	---	---	425 → 375 → 430	DM39
IS10380	方形?	3.05	2.45以上	0.25	---	---	455 → 400 → 380 → 440	DO43
IS10385	方形	---	---	0.18	---	---	---	DK41
IS10390	方形	3.50	2.95	0.27	---	---	390 → 140 → 240	DL41
IS10395	方形	---	---	0.23	---	---	---	DK41
IS10405	方形?	2.75	2.30以上	0.24	---	---	235 → 405 → 501 → 275	DT40
IS10410	方形	3.40	2.90	0.24	---	北東側	415 → 410 → 225	DK40
IS10415	長方形	3.90	2.80	0.30	---	---	415 → 295 → 410	DK40
IS10420	長方形	3.30	2.85	0.08	---	東側面南寄り	425 → 1121 → 420 → 280	DO40
IS10425	長方形	4.15	3.75	0.10	---	北側面中央	425 → 375 → 420	DP39
IS10430	方形	2.85	2.50	0.14	---	東側面南寄り	375 → 430	DM38
IS10435	長方形	3.45	2.70	0.32	---	---	445 → 435 → 285	DP42
IS10440	長方形	2.70	1.95	0.15	---	北西側	455 → 400 → 380 → 440	DO44
IS10445	方形?	4.45	3.85	0.08	---	---	445 → 435 → 435	DK42
IS10455	長方形	3.65	2.80	0.06	---	南東側	445 → 360 → 445	DK43
IS10460	方形?	4.15	1.85以上	0.16	---	---	355 → 445 → 400 → 380 → 440	DK43
IS10465	方形?	3.20	2.80以上	0.29	---	北側面中央	465 → 335 → 10	DM45
IS10475	長方形	3.20	2.15	0.15	---	---	475 → 513 → 480	DP47
IS10480	---	---	---	---	---	---	475 → 485 → 480	DP47
IS10485	長方形	3.65	3.25	0.14	---	北側面中央 東側面中央	504 → 485 → 480 → 640	DK47
IS10486	長方形	3.00	2.95	0.16	---	---	---	CS46
IS10490	長方形	3.70	2.40	0.29	---	北側面南寄り	---	DP49
IS10495	長方形	4.50	3.10以上	0.31	---	---	340 → 345 → 495 → 529 → 195 → 520	DP48
IS10503	方形?	3.05	1.15以上	0.08	---	---	335 → 1345 → 503 → 530	DN48
IS10504	方形?	2.95	2.30以上	0.25	---	北西側	504 → 485 → 1345	DK48
IS10505	方形?	---	---	0.15	---	北側面中央	300 → 365 → 305	DK36
IS10506	方形?	3.70	3.60	0.51	---	---	396 → 512	DM42
IS10507	方形	3.80	3.70	0.09	---	---	---	DP54
IS10508	長方形	3.75	2.95	0.09	---	北側面中央	308 → 685 → 1378	DK52
IS10509	長方形 掘溝あり 隅入長方形 ハコ状遺構あり	2.80	1.60	0.13	---	東側面南寄り	---	DP52

Tab.3 若菜森坊遺跡第1次調査 住居一覧

遺構番号	平面形状	長軸 (m)	短軸 (m)	深さ (m)	方位 (方位)	切欠、(古一郎)	地区
IS10510	方形?	—	—	0.09	—	180 → 519	D136
IS10511	方形?	4.30	4.15以上	0.32	—	523・524 → 511 → 513	DN45
IS10512	方形	3.90	3.25	0.20	北側面東寄?	406 → 512	DN42
IS10513	方形	4.25	3.85以上	0.18	北側面中央	105 → 513 → 325・480・511	DF46
IS10514	方形?	3.00	1.20以上	0.22	東側面中央	514 → 518 → 517	DK43
IS10516	不明	—	—	0.23	—	185・405 → 516 → 610 → 1378	DE50
IS10517	方形	4.80	4.20	0.22	北側面中央	518・514・518 → 517	DE43
IS10518	長方形	3.35	3.30以上	0.30	—	518 → 517 → 514	DK42
IS10519	長方形?	3.25以上	3.15	0.13	東側面南寄?	522 → 519 → 185・245	DE46
IS10520	方形?	2.50	2.45以上	0.24	—	—	DN45
IS10521	方形?	3.75	1.85以上	0.03	南側面東端	330・270 → 521	DT44
IS10523	方形?	3.10	0.20以上	0.17	—	511 → 523	DC45
IS10524	方形?	2.90以上	1.20以上	0.32	—	511 → 524・526	DN46
IS10525	—	—	—	—	—	490 → 525 → 520・527	DM46
IS10526	長方形	3.75	1.70	0.23	—	524 → 526 → 527	DN45
IS10527	不明	—	—	0.30	—	525・526 → 527	DM46
IS10528	方形	3.00	2.75以上	0.13	—	395 → 495・531 → 529 → 528	DE49
IS10529	長方形	3.10	1.95	0.34	北側面西寄?	528 → 529 → 195・495・531	DE48
IS10530	方形	3.05	2.95	0.22	北側面中央	1345 → 545 → 540 → 535 → 903 → 539	DN48
IS10531	長方形?	3.55	1.95以上	0.21	北側面東端	—	DT49
IS10532	長方形	3.90	2.80	0.17	北側面東端	—	DK38
IS10533	長方形	3.10	3.00	0.05	—	—	DN54
IS10534	方形?	2.20	1.30以上	0.14	南西側	534 → 533	DN54
IS10535	方形	2.95	2.85	0.17	—	540 → 535 → 903 → 530	DM48
IS10536	長方形	3.95以上	3.30	0.15	東側面中央	—	DE54
IS10537	不明	—	—	0.14	東側面	570 → 538 → 537	D149
IS10538	長方形	3.70	2.65以上	0.20	北側面中央	530・570 → 538 → 537	DE48
IS10539	長方形?	3.65	1.35以上	0.40	—	541 → 539 → 550	DM47
IS10540	方形?	3.35	2.40以上	0.17	—	545 → 555 → 540 → 535 → 530	DM48
IS10541	不明	3.05	0.90以上	0.22	—	542 → 541 → 539	DM47
IS10542	不明	3.20	0.90以上	0.30	—	542 → 541・544	DM47
IS10543	長方形	3.00	2.20	0.25	—	—	DN49
IS10544	長方形	2.85以上	2.40	0.17	—	542 → 546 → 544	DC47
IS10545	—	—	—	—	—	545 → 555 → 540 → 535 → 530	DM47
IS10546	長方形	4.00	2.60	0.17	—	542 → 546 → 544・547	DC46
IS10547	方形?	3.10以上	2.90以上	0.18	—	1020 → 547 → 548 → 549	DE47
IS10548	長方形	4.15	3.00	0.15	—	1020 → 547 → 548 → 549	DF48
IS10549	長方形	4.45	2.45	0.18	北側面東端	548 → 549	DF49
IS10550	方形	4.05	3.80	0.23	北側面中央	530 → 550	DE47
IS10551	方形?	3.35	1.90以上	0.06	—	551 → 550	DC50
IS10552	方形?	—	—	0.08	—	—	DC51
IS10553	方形	3.35以上	3.30	0.22	—	—	CV55
IS10555	長方形	3.35	2.80	0.14	北側面東寄?	—	DE47
IS10556	長方形	4.60	2.50	0.27	—	557・560 → 556	DK45
IS10557	方形?	3.60以上	1.45以上	0.12	東側面中央	557 → 517・536	DK44
IS10558	長方形	4.10	2.60	0.06	北側面中央	559・561 → 558	DK40
IS10559	長方形	2.70	2.35	0.14	北側面中央	559 → 558	DK39

Tab.4 若菜森坊遺跡第1次調査 住居一覧

遺構番号	平面形状	長軸 (m)	短軸 (m)	深さ (m)	方位 (方位)	切合 (古一郎)	地区
IS10560	—	—	—	特	北	490 → 493 → 536	D146
IS10561	長方形	4.45	2.30	0.08	北東側	—	D139
IS10562	長方形?	4.20	1.95	0.03	北側面中央	529・563 → 562 → 570・563・603	DK37
IS10563	長方形	3.35	2.60	0.09	—	562 → 563 → 564・1251	DK36
IS10564	不明	—	—	0.05	東側面	563 → 564	DK35
IS10565	長方形	3.10	2.30以上	0.31	—	565 → 570	DK47
IS10566	方形?	3.25	0.75以上	0.05	—	—	DK35
IS10567	—	—	—	—	—	582 → 601 → 567 → 568	D126
IS10568	長方形	3.00以上	2.50	0.24	—	569・612 → 568 → 576	DD45
IS10569	長方形	3.80以上	3.05以上	0.24	—	568 → 569 → 612	DC45
IS10570	長方形 5m以内遺構あり	4.15	3.30	0.35	—	571・538・565・575 → 570	D148
IS10571	—	—	—	—	—	571 → 572 → 573	DH2
IS10572	—	—	—	—	—	571 → 572 → 573	DH3
IS10573	—	—	—	—	—	571 → 572 → 573	DH4
IS10574	方形	4.05	3.60以上	0.10	—	574 → 576	DF46
IS10575	不明	1.90以上	1.55以上	0.29	—	575 → 570・580	DK48
IS10576	方形	4.45	4.10	0.22	北側面中央	568・569・574・612・613・614 → 576	DD45
IS10577	方形?	3.60	3.15以上	0.04	北側面西端	—	CD45
IS10578	方形?	2.90	2.25以上	0.04	東側面中央	—	DH11
IS10580	長方形	4.15	3.25	0.25	北側面中央	575 → 580	DK49
IS10581	方形?	3.10	1.25以上	0.12	北側面	—	DD39
IS10582	長方形	4.45以上	3.15	0.14	—	589 → 582	DD37
IS10583	方形?	2.85	1.75以上	0.22	—	—	DF36
IS10585	方形?	3.60	1.15	0.14	—	585 → 585 → 514	D149
IS10587	不明	1.20以上	1.10以上	0.13	—	587 → 588 → 589	DF39
IS10588	不明	1.10以上	0.85以上	0.25	—	587 → 588 → 589	DF40
IS10589	方形?	4.45	1.10以上	0.08	東側面北寄	587 → 588 → 589	DF40
IS10590	方形	3.90	3.60	0.14	北側面中央	615・615 → 590	D150
IS10591	不明	—	—	0.09	—	591 → 599	DE17
IS10592	—	—	—	—	—	592 → 593	DF39
IS10593	—	—	—	—	—	592・596 → 593	DF39
IS10594	—	—	—	—	—	597 → 594	DG42
IS10596	—	—	—	—	—	596 → 593	DF39
IS10597	—	—	—	—	—	597 → 594	DH30
IS10599	長方形	3.30	2.25	0.10	—	591・601・602・650・1379 → 599	D137
IS10601	—	—	—	—	—	601 → 602 → 567・599	DE36
IS10602	長方形?	2.12以上	—	0.02	—	601 → 602 → 567・599	DE37
IS10603	不明	—	—	0.08	—	630 → 562 → 563	DK37
IS10605	—	—	—	—	—	605 → 516・585・1378	DF40
IS10606	方形	2.30	2.15	0.13	—	607・632 → 606	CV44
IS10607	方形?	4.15以上	2.45以上	0.08	—	607 → 632 → 606	CV44
IS10608	長方形	5.50	5.00以上	0.16	—	609・1105 → 608	DG45
IS10609	不明	2.65以上	1.45以上	0.24	—	609 → 608	DF44
IS10610	方形	3.65	3.30	0.34	南側面西寄	516・1378・610	DF40
IS10611	長方形?	2.25以上	2.00以上	0.31	—	—	DE42
IS10612	不明	1.60以上	1.55以上	0.35	—	556 → 568 → 569 → 612 → 613	DD45
IS10613	方形	2.90	2.90	0.23	北側面東寄	612 → 568・569・576・613	DD46

Tab.5 若菜森坊通跡第1次調査 住居一覧

遺構番号	平面形状	長軸 (m)	短軸 (m)	深さ (m)	方位 (方位)	切欠 (古一郎)	地区
1S10614	不明	2.85以上	2.90以上	0.13	北	北14 → 569 → 968 → 536	DB44
1S10615	—	—	—	—	—	北15 → 590	D149
1S10616	方形?	3.45以上	3.25	0.20	—	北17 → 618 → 619 → 616	DC40
1S10617	不明	—	—	0.09	—	北17 → 616 → 621	DD40
1S10618	不明	1.50以上	1.30以上	0.10	—	北18 → 619 → 618	DC40
1S10619	長方形?	2.30以上	1.45以上	0.12	—	北18 → 619 → 616 → 621	DC30
1S10620	方形	3.60	3.35	0.30	北西側	北30 → 1350 → 620	DL54
1S10621	長方形	2.70	2.15	0.10	—	北17 → 619 → 621	DD39
1S10625	長方形	4.45	3.05	0.30	—	北35 → 625 → 630	DM53
1S10626	不明	3.50以上	1.25以上	0.65	—	—	CY29
1S10628	方形 柱石列に小ピットあり	4.00	3.30以上	0.06	—	—	CT37
1S10629	方形?	3.75	1.75以上	0.40	北側面東面	北120 → 629	CM42
1S10630	長方形?	3.90	2.30以上	0.19	北側面西面	北25 → 630 → 630	DL53
1S10631	方形	4.05	3.75	0.12	—	—	CM41
1S10632	方形	3.00	2.65	0.09	西側面中央	北07 → 632 → 606 → 634	CV43
1S10634	方形	5.45	4.75	0.19	—	北32 → 632 → 663 → 634	CT43
1S10635	縦溝・柱石あり 不明	3.55	—	0.21	—	北35 → 635	DM53
1S10637	方形 柱石列に小ピットあり	3.10	3.10	0.21	—	北125 → 637	DL41
1S10638	長方形? 溝ありか?	4.15以上	2.90以上	0.12	—	北30 → 638 → 641	CM17
1S10639	方形?	2.25以上	0.90以上	0.14	北側面中央	北39 → 638 → 653 → 654	CS47
1S10640	—	—	—	—	—	北85 → 640 → 530	DN47
1S10641	方形	2.85	2.75	0.14	—	北38 → 639 → 638 → 659 → 661 → 641	CS46
1S10642	長方形?	2.30	2.35	0.07	—	—	CM47
1S10643	方形?	4.00	1.90以上	0.05	—	北44 → 643	CM17
1S10644	—	—	—	—	—	北44 → 643	CM17
1S10646	方形?	3.55	2.70以上	0.39	—	北055 → 646 → 647	CS39
1S10647	方形	3.60	3.15	0.17	南東側	北46 → 647 → 648 → 666	CS40
1S10648	方形	4.65	4.25	0.21	北側面東面	北63 → 647 → 648	CM11
1S10649	不明	—	—	0.07	—	—	DF35
1S10650	方形?	2.90以上	0.95以上	0.12	北側面東面	北50 → 662 → 599	DL37
1S10651	方形?	4.60	3.20	0.07	東側面中央	—	DF32
1S10652	方形	5.35	5.25	0.05	北側面中央 西側面中央	北57 → 653 → 652	CM43
1S10653	方形?	3.15以上	2.00以上	0.20	—	北39 → 656 → 654 → 653 → 652	CM44
1S10654	—	—	—	—	—	北54 → 656 → 658 → 661	CS45
1S10655	不明	—	—	0.03	—	—	DL54
1S10656	方形	2.85	2.35	0.20	北側面中央	北54 → 658 → 656	CS45
1S10657	方形?	2.65	1.90以上	0.17	—	北57 → 654 → 652 → 653	CS44
1S10658	不明 溝ありか?	—	—	0.10	—	北59 → 658 → 656 → 661	CS46
1S10659	—	—	—	—	—	北59 → 658 → 661 → 641	CT46
1S10660	—	—	—	—	—	北55 → 660 → 665	DL46
1S10661	長方形?	2.45	2.45	0.10	—	北38 → 658 → 661 → 641	CS46
1S10662	方形?	3.10	0.80以上	0.19	東側面中央	—	CM44
1S10663	長方形	5.50	3.30	0.39	—	北64 → 663 → 654 → 648	CT42
1S10664	—	—	—	—	—	北64 → 663	CT41
1S10665	—	—	—	—	—	北60 → 663	DL46
1S10666	方形?	3.15	1.75以上	0.24	—	—	CT39
1S10667	—	—	—	—	—	北33 → 667	DN32

Tab.6 若菜森坊通跡第1次調査 住居一覧

遺構番号	平面形状	長軸 (m)	短軸 (m)	深さ (m)	方位 (方位)	切合 (古一郎)	地区
					特 別		
IS10668	長方形	3.40	2.30	0.10	—	—	DN28
IS10669	方形	2.90	2.05以上	0.05	—	—	DO00
IS10670	方形	3.25	3.20	0.08	—	680・685→670	DI52
	不明	—	—	—	—	—	DF25
IS10671	—	—	—	—	—	—	—
IS10672	長方形	3.50	3.30	0.29	—	698・676→672	DN29
	榑遺構あり						
IS10673	長方形	4.10	2.90	0.17	東側面北寄り	673→1075	DF29
	不明	—	—	—	—	—	DT30
IS10674	不明	—	—	—	—	—	—
IS10675	長方形	3.55	2.55	0.20	北東隅	680→675→720	DH52
IS10676	不明	—	—	—	東側面中央	633→676→672	DN30
	不明	—	—	—	—	—	CL32
IS10678	不明	—	—	—	—	—	—
IS10680	長方形	3.95	3.15	0.12	東側面中央	633・675・720→680→670	DI63
	不明	—	—	—	—	—	—
IS10681	不明	—	—	—	—	681→682	CA29
IS10682	方形?	2.25	2.15以上	0.15	—	681・683・1388→682	CA29
IS10683	方形?	—	—	—	—	683→682	CA28
IS10684	方形	2.30以上	2.00以上	0.10	—	686→684	CA27
IS10685	長方形?	2.30	1.65以上	0.20	—	685→308・670	DI61
IS10686	方形	4.65	1.55以上	0.10	—	686→684	CX27
	榑遺・柱穴あり						
IS10688	不明	4.90	2.45以上	0.12	—	—	CX24
	不明	—	—	—	—	—	—
IS10689	方形	3.00以上	1.80以上	0.28	—	681→689	CX28
	近辺隣地に小ピットあり						
	不明	—	—	—	—	—	CY28
IS10691	不明	—	—	—	—	—	—
IS10692	長方形	2.60	2.05	0.08	南西隅	—	DA33
	方形?	—	—	—	—	—	DI32
IS10693	不明	—	—	—	—	—	—
IS10694	方形	4.30	4.05以上	0.04	—	—	DI28
IS10695	長方形	4.15	3.45	0.12	東側面南寄り	685→695→590	DI60
IS10696	長方形	5.90	2.60以上	0.23	—	—	DI24
IS10697	長方形	6.65	4.90以上	0.17	—	—	DI29
	ベッド状遺構あり						
IS10698	方形	3.10	1.90以上	0.04	—	—	DI27
IS10699	方形	3.80	3.35以上	0.09	西側面中央	—	DI26
	不明	3.65	—	—	—	—	DI52
IS10705	不明	—	—	—	—	—	—
IS10710	長方形	4.30	3.15	0.11	東側面中央	651・552→710	DI51
	榑遺・柱穴あり						
	不明	3.90	—	—	—	—	DI51
IS10715	不明	—	—	—	—	—	—
IS10720	方形?	3.05以上	2.35以上	0.16	東側面中央	623・675・680→720	DH53
IS10725	方形	2.65	2.90	0.20	東側面南寄り	—	DI53
	榑遺あり						
IS10765	長方形	3.20	2.70	0.05	—	—	CP45
	不明	—	—	—	—	—	CR40
IS10773	不明	—	—	—	—	—	—
	不明	—	—	—	—	—	—
IS10775	方形	5.05	2.30以上	0.18	—	780→775	DI27
	近辺隣地に小ピットあり						
	不明	—	—	—	—	780→775	DI27
IS10780	不明	—	—	—	—	—	—
IS10785	長方形	6.70	4.10	0.26	—	—	DI23
IS10790	長方形	3.55	2.30	0.09	北側面西端	630→790	DI61
IS10795	長方形	4.30	3.90以上	0.19	西側面中央	795→820	DI29
IS10796	不明	—	—	—	—	—	—
IS10805	方形	4.15	2.30以上	0.14	—	—	DH27
IS10810	長方形	7.65	6.15	0.31	—	—	DI25
	不明	—	—	—	—	795→820→790	DI30
IS10820	不明	—	—	—	—	—	—
IS10825	長方形	2.45	1.85以上	0.18	—	—	DI25
IS10830	方形?	3.00	0.85以上	0.21	—	—	DI24
IS10835	不明	—	—	—	—	635→660	CX37
IS10840	方形	3.10	2.90	0.32	西側面中央	8100→840	CL39
	榑遺あり						

Tab.7 若菜森坊通跡第1次調査 住居一覧

遺構番号	平面形状	長軸 (m)	短軸 (m)	高さ (m)	方位	位置 (方位)	切合 (古一郎)	地区
1S10845	方形?	—	—	0.11	—	—	1093 → 830 → 845	D230
	不明	—	—	—	—	—	—	—
1S10850	方形?	—	—	0.09	—	—	1093 → 830 → 845	DV30
1S10875	方形	4.65	1.90以上	0.08	—	—	—	DW19
	不明	—	—	—	—	—	—	—
1S10880	方形?	4.30	0.60以上	0.15	—	—	—	DV19
1S10890	不明	2.30以上	2.00以上	0.05	—	—	—	DS20
	不明	—	—	—	—	—	—	—
1S10895	方形?	2.75以上	1.85以上	0.19	—	—	—	DQ21
1S10905	不明	—	—	—	—	—	—	DR22
	不明	2.40	1.20以上	0.14	—	—	1010 → 920	DQ22
1S10910	不明	—	—	—	—	—	1015 → 920	DF23
	不明	—	—	—	—	—	—	—
1S10920	方形?	4.60以上	3.40	0.23	—	—	1010・1015 → 920	DQ22
	不明	—	—	—	—	—	1025 → 935 → 930	DO23
1S10925	方形	5.80	3.90以上	0.36	—	—	1025 → 935 → 930	DO23
1S10930	長方形	4.30	3.90	0.29	—	—	1025 → 935 → 930	DM21
	長方形	5.25	2.90以上	0.14	—	—	—	DE21
1S10945	方形?	2.10以上	1.85以上	0.28	—	—	—	DF20
	不明	—	—	—	—	—	—	—
1S10950	長方形	6.10	4.95	0.20	—	西側面	1065・1050 → 950	CR42
1S10955	方形?	3.45以上	1.80以上	0.27	—	—	1055 → 955	CT37
	不明	—	—	—	—	—	—	—
1S10960	長方形	5.00以上	4.15	0.23	—	西側面中央 北側面中央	1055 → 960	CS36
	長方形?	4.35	2.50以上	0.06	—	—	1065 → 950・925	CF40
1S10965	長方形	6.75	4.45	0.38	—	—	1075・980 → 970	CQ38
1S10975	不明	—	—	—	—	—	1065 → 925 → 970	CF38
	不明	—	—	—	—	—	—	—
1S10985	長方形?	3.55	3.15以上	0.25	—	北側面中央	11342 → 1045 → 985 → 652・950	CQ43
1S10990	不明	—	—	—	—	—	—	CF46
	不明	—	—	—	—	—	—	—
1S10995	長方形	3.35	2.85	0.23	—	北側面西50	11140 → 995	CV21
1S11005	長方形	4.45以上	3.80	0.11	—	—	—	CV20
1S11010	長方形	2.55以上	2.40以上	0.21	—	北側面中央	—	OV18
1S11015	長方形?	3.65	2.25	0.15	—	—	—	CV47
1S11020	方形?	3.45	2.75以上	0.08	—	北側面	10020 → 547 → 548	DF48
	不明	—	—	—	—	—	—	—
1S11025	方形?	—	—	0.04	—	—	—	DE27
1S11030	方形?	—	—	0.06	—	—	10965 → 1030 → 1035	DT29
1S11035	方形?	—	—	0.14	—	東側面北50	1030 → 1035 → 900	DE29
	不明	—	—	—	—	—	10040 → 245・325	DS44
1S11040	不明	—	—	—	—	—	—	—
1S11045	不明	—	—	—	—	—	11342 → 1045 → 985 → 950	CF43
1S11050	不明	—	—	—	—	—	10350 → 950	CF42
	不明	—	—	—	—	—	—	—
1S11055	方形?	2.45以上	1.75以上	0.28	—	—	11338 → 1055 → 646・647・955	CS39
1S11065	不明	—	—	—	—	—	10965 → 1030	DT30
	不明	—	—	—	—	—	11260 → 1070 → 1075	DR27
1S11075	長方形	3.50	2.90	0.20	—	—	10070 → 673・1075	DR28
1S11080	方形?	2.20	2.05以上	0.05	—	—	10990 → 1085 → 1080	DQ30
	不明	—	—	—	—	—	10990 → 1085 → 1080	DQ30
1S11085	方形?	2.40	1.10以上	0.07	—	東側面南端	10990 → 1085 → 1080	DQ30
1S11095	長方形	4.15	3.70	0.05	—	—	10995 → 582	DC37
	長方形	5.05以上	3.65	0.29	—	—	11110 → 1100 → 840	CV38
1S11100	不明	—	—	—	—	—	11105 → 608	DF44
	不明	—	—	—	—	—	—	—
1S11105	長方形	6.15	3.95	0.11	—	—	11115 → 1110 → 1100・1176	CT37
1S11115	長方形?	2.65	2.90以上	0.21	—	—	11115 → 1110	CV36
	不明	—	—	—	—	—	11120 → 629	CX43

Tab.8 若菜森坊通跡第1次調査 住居一覧

遺構番号	平面形状	長軸 (m)	短軸 (m)	深さ (m)	特 記	方位 (方位)	切欠い (古一郎)	地 区
IS1125	方形? 近景写真に小ピットあり	3.00	0.75以上	0.11	---	---	1130 → 1125 → 637	CV40
IS1134	---	---	---	---	---	---	---	DE46
IS1135	長方形	5.40	1.30以上	0.13	---	---	1130 → 1125	DE29
IS1140	長方形?	7.15	4.15以上	0.01	---	---	1140 → 995・1145	C23
IS1145	方形?	3.55	2.05以上	0.03	---	---	1140 → 1145	C24
IS1146	不明	---	---	0.20	---	---	---	DE60
IS1147	不明	2.00以上	1.45以上	0.24	---	---	---	DE49
IS1148	不明	---	---	0.16	---	---	---	DE49
IS1149	不明	---	---	0.13	---	---	---	DE49
IS1150	長方形?	3.35	2.40以上	0.05	北側面中央	---	---	CT28
IS1155	長方形 礎石あり	3.10	2.85	0.06	西側面中央	1155 → 1160・1312	---	CT25
IS1160	---	---	---	---	---	1155 → 1160	---	CT24
IS1170	長方形	3.70	---	0.17	---	---	---	CT23
IS1175	方形?	3.75以上	1.70以上	0.06	---	---	---	CS4
IS1180	方形 ベタ状遺構あり	3.30	3.05	0.05	---	---	1200 → 1195 → 1180	CS28
IS1183	---	---	---	---	---	1183 → 1184	---	CP46
IS1185	長方形	3.95	1.65以上	0.10	---	---	---	CS30
IS1186	不明	---	---	0.04	---	---	---	CV30
IS1190	不明	---	---	0.23	---	---	1190 → 1195	CS29
IS1195	不明	3.00以上	1.70以上	0.04	---	---	1190 → 1195 → 1180	CS29
IS1200	方形?	3.60	0.85以上	0.14	---	---	1200 → 1195	CS28
IS1205	不明	---	---	0.09	---	---	1215 → 1205	CG01
IS1210	方形	3.75	3.75	0.16	北側面中央	1215 → 1216	---	CP31
IS1215	方形? 近景写真に小ピットあり	3.90	1.90以上	0.14	---	---	1215 → 1205・1210	CG00
IS1220	方形? 床面写真に小ピットあり	3.55	3.25以上	0.14	---	---	1317 → 1220	CP29
IS1230	不明	---	---	0.11	---	---	1230 → 1235	CT22
IS1235	不明	---	---	0.10	---	---	1230 → 1235 → 1240	CT22
IS1240	方形?	4.00以上	1.80以上	0.13	---	---	1235 → 1240 → 1245	CT21
IS1245	不明	---	---	0.07	---	---	1240 → 1245	CT20
IS1250	長方形?	8.40	2.30以上	0.08	---	---	---	CP22
IS1255	不明	---	---	0.29	---	---	1255 → 1075	DQ27
IS1302	不明	---	---	0.15	---	---	1303 → 1302	CV34
IS1303	不明	---	---	0.11	---	---	1303 → 1302	CV34
IS1304	方形? 近景写真に小ピットあり	3.10以上	1.70以上	0.15	---	---	1307 → 1304	CV33
IS1306	---	---	---	---	---	---	1306 → 1307	CV33
IS1307	方形?	---	---	0.11	---	---	1306・1308 → 1307 → 1304	CV33
IS1308	---	---	---	---	---	---	1308 → 1307	CV31
IS1309	方形	3.25以上	1.90以上	0.15	---	---	---	CV27
IS1310	方形	2.80	0.95以上	0.17	---	---	1315 → 1310	CV22
IS1311	方形	2.90	1.35以上	0.19	---	---	1312 → 1311 → 1309	CV26
IS1312	長方形	3.25以上	2.80以上	0.07	---	---	1155 → 1312 → 1311 → 1309	CV25
IS1313	不明	2.95	1.50以上	0.06	---	---	---	CV24
IS1315	方形	2.80	1.80以上	0.06	---	---	1315 → 1310	CV32
IS1316	不明	---	---	0.12	---	---	---	CG00
IS1317	---	---	---	---	---	---	1317 → 1230	CP28
IS1318	長方形 礎石・柱石あり	3.00	2.95	0.21	---	---	1362 → 1318	CP26
IS1319	方形? 礎石あり	6.60	5.00以上	0.03	---	---	---	CS24

Tab.9 若菜森坊通跡第1次調査 住居一覧

遺構番号	平面形状	長軸 (m)	短軸 (m)	深さ (m)	方位	位置 (方位)	切合 (古一節)	地区
					特	記	事	項
IS11320	不明	—	—	0.21	—	—	—	CV31
IS11321	不明	2.30以上	1.75以上	0.15	—	1185 → 1321 → 1322	—	CR31
IS11322	方形? ベニ石遺構あり	3.60以上	1.90以上	0.28	—	1321・1323・1336 → 1322	—	CR32
IS11323	方形?	3.75	2.00以上	0.07	—	1323 → 1322	—	CR33
IS11325	不明	—	—	0.28	—	—	—	CX32
IS11327	不明	—	—	0.14	東側面	—	—	CZ35
IS11328	方形?	3.15以上	2.00以上	0.12	—	—	—	DV35
IS11329	方形?	2.00以上	1.90以上	0.14	—	—	—	CX32
IS11330	不明	—	—	0.16	—	—	—	CX31
IS11331	方形?	2.95	1.30以上	0.06	—	—	—	CZ30
IS11332	方形?	—	—	0.07	—	—	—	CZ49
IS11333	—	—	—	—	—	1333 → 667・670	—	DN31
IS11334	不明	—	—	0.13	—	—	—	DK25
IS11335	—	—	—	—	—	—	—	DX38
IS11338	—	—	—	—	—	1338 → 1055 → 646・647・955	—	CS38
IS11342	—	—	—	—	—	1342 → 1045 → 985 → 950	—	CP42
IS11343	長方形	5.65	3.30	0.07	—	—	—	CP35
IS11345	—	—	—	—	—	1346 → 683 → 682	—	DN47
IS11350	長方形	3.05	1.30	0.03	西側面南寄	—	—	DL55
IS11355	長方形	4.15	3.90	0.07	北側面中央	—	—	DA53
IS11356	不明	—	—	0.29	—	1185 → 1356 → 1322	—	CX31
IS11361	方形?	3.65以上	3.35以上	0.15	—	—	—	CP21
IS11362	不明	—	—	0.23	—	1362 → 1318	—	CP25
IS11364	不明 礎石あり	—	—	0.31	—	—	—	CO21
IS11368	方形?	4.00	1.55以上	0.08	—	—	—	DC35
IS11373	—	—	—	—	—	—	—	DF40
IS11377	方形	4.10	3.55	0.14	—	—	—	DS55
IS11378	長方形	5.95	3.10	0.22	東側面南寄	508 → 1378 → 610	—	DL50
IS11379	—	—	—	—	—	1379 → 599	—	DE36
IS11380	方形?	2.65	1.80	0.21	—	—	—	DJ23
IS11382	不明	—	—	0.13	—	—	—	DD29
IS11383	方形?	2.30以上	1.45以上	0.21	西側面	—	—	DE20
IS11400	方形?	1.90	1.40以上	0.14	—	1350・655 → 1400 → 620	—	DK54

Tab.10 若菜森坊遺跡第1次調査 遺構番号台帳

S番号	遺構番号	内 容 (先後関係: 古→新)	地区	S番号	遺構番号	内 容 (先後関係: 古→新)	地区
0001	15K0001	0100 土間一遺構	DQ32	0086	15D0086		D054
0005	15K0005		DV39	0087	15D0087		D054
0007	15K0007		DV39	0088	15F0088		D055
0008	15F0008		DW39	0090	15R0090		D049
0009	15F0009		DV39	0091	15K0091		DF96
0010	15R0010	465 → 335 → 10	DS44	0092	15K0092		D057
0012	15K0012		DV50	0093	15F0093		D057
0013	15F0013		DV51	0095	15R0095	165 → 95 → 50 + 60	DV27
0014	15F0014		DV50	0096	15F0096		D052
0015	15K0015	貯蔵穴	DW52	0099	15F0099		DV43
0016	15D0016		DV51	0100	15D0100		DA26
0017	15K0017		DS51	0101	15F0101		DS43
0018	15D0018		DV49	0102	15F0102		DS43
0019	15F0019		DS51	0103	15F0103		DS42
0020	15R0020	75 + 125 → 20	DZ44	0104	15F0104		DS42
0024	15D0024		DV53	0105	15D0105	50 → 105 → 1335	DV39
0025	15R0025	15F945 + 495 + 528 + 531 + 529	DL49	0106	15F0106		DV42
0026	15F0026		DV52	0107	15F0107		DV42
0027	15F0027		DF48	0108	15F0108		DV43
0028	15F0028		DF48	0109	15F0109		DV43
0029	15F0029		DF49	0110	15D0110		D053
0030	15R0030	30 → 140 + 145 + 385	DW42	0111	15F0111		DS42
0031	15F0031		DF49	0112	15F0112		D043
0032	15F0032		DF49	0113	15F0113		DS42
0033	15F0033		DF48	0114	15F0114		DS43
0034	15F0034		DF48	0115	15D0115		D041
0035	15K0035		D048	0117	15F0117		D040
0036	15F0036		DF49	0118	15K0118		DS45
0037	15D0037		DS54	0119	15K0119		DF46
0038	15F0038		DF54	0120	15D0120	45 → 120	DS45
0039	15D0039		DF55	0122	15F0122		DF27
0040	15D0040	40 → 115 + 135	DV40	0123	15F0123		DF44
0041	15F0041		DV50	0124	15K0124		DS44
0042	15F0042		DV51	0125	15D0125	25 → 20	DS43
0043	15F0043		DV50	0126	15F0126		DL44
0044	15F0044		DL50	0129	15K0129		DL38
0045	15R0045	521 → 45 → 120 + 130	DL50	0130	15D0130	300 → 45 + 65 + 521	DF45
0045	15R0045		DL44	0132	15F0132		DL38
0047	15D0047		DF53	0133	15F0133		DL38
0047	15K0047		DL32	0134	15F0134		DL38
0048	15K0048		DS51	0135	15D0135	395 → 385 → 145 → 135 → 40	DS40
0049	15F0049		DS51	0136	15F0136		DV39
0050	15R0050	35 + 105 + 1335 → 50	DV38	0137	15F0137		D049
0051	15K0051		DS51	0138	15F0138		D049
0052	15K0052		DF55	0139	15F0139		D049
0053	15R0053		DF55	0140	15D0140	390 → 140 → 30	DV42
0054	15F0054		D050	0141	15K0141		DF39
0055	15R0055	湖床状遺構: 平円状	DL46	0142	15F0142		DL38
0056	15F0056		D050	0143	15F0143		DF39
0057	15F0057		D050	0144	15F0144		DF39
0058	15F0058		DS49	0145	15R0145	30 × 135 → 145	D040
0059	15F0059		DS49	0146	15K0146		DS37
0060	15R0060	35 → 165 → 60	DV37	0147	15F0147		DL38
0061	15F0061		DS49	0149	15F0149		DL38
0062	15F0062		D049	0150	15D0150		DW36
0063	15F0063		D049	0151	15F0151		DF37
0064	15F0064		DS48	0152	15F0152		D037
0065	15R0065	245 + 522 → 65 → 130	DS44	0153	15F0153		DQ37
0066	15F0066		DS48	0155	15D0155	55 → 140	DL38
0067	15F0067		DS48	0156	15F0156		DM36
0068	15F0068		DF48	0157	15F0157		DM35
0069	15F0069		DS48	0158	15F0158		DL35
0070	15R0070	195 → 70	DW48	0159	15F0159		DM37
0071	15F0071		DS48	0160	15D0160	155 → 160	DL37
0072	15F0072		DS47	0161	15F0161		DM38
0073	15F0073		D048	0162	15F0162		DF42
0074	15F0074		D048	0163	15F0163		DL41
0075	15R0075	20 → 75	DZ44	0164	15F0164		DL41
0076	15F0076		D048	0165	15D0165	165 → 95 → 60 + 85	DF37
0078	15F0078		DF47	0166	15F0166		DL39
0080	15R0080	205 → 190 → 80	DS51	0167	15F0167		D043
0081	15F0081		DS47	0168	15F0168		DQ43
0082	15D0082		DS46	0169	15F0169		DF42
0084	15F0084		D053	0170	15D0170	240 → 230 → 170	DV40
0085	15R0085	165 → 95 → 85	DV37	0171	15F0171		DQ42

Tab.11 若菜森坊遺跡第1次遺跡 遺構番号台帳

S番号	遺構番号	内容 (先後関係: 古→新)	地区	S番号	遺構番号	内容 (先後関係: 古→新)	地区
0172	ISPO172		DQ42	0250	ISPO250	200 → 295 → 200	DQ43
0173	ISPO173		DQ42	0251	ISPO251		DK53
0174	ISPO174		DF40	0252	ISPO252		DK52
0176	ISPO176		DF40	0253	ISPO253		DL53
0177	ISPO177		DF40	0254	ISPO254		DK53
0178	ISPO178		DQ40	0255	ISPO255	330 → 255 → 460	DK44
0179	ISPO179		DQ40	0256	ISPO256		DF53
0180	ISPO180	180 → 510	DT36	0257	ISPO257		DF52
0181	ISPO181		DQ40	0258	ISPO258		DF52
0182	ISPO182		DQ40	0259	ISPO259		DF52
0183	ISPO183		DQ40	0260	ISPO260		DL43
0184	ISPO184		DQ40	0261	ISPO261		DF53
0185	ISPO185	513・519 → 185	DQ46	0262	ISPO262		DF53
0186	ISPO186		?	0263	ISPO263		DD54
0187	ISPO187		DQ40	0264	ISPO264		DK54
0188	ISPO188		DQ39	0265	ISPO265	210 → 265 → 270	DL42
0189	ISPO189		DQ39	0266	ISPO266		CX54
0190	ISPO190	205 → 190 → 80	DK51	0267	ISPO267		CX53
0191	ISPO191		DQ39	0268	ISPO268		CX53
0192	ISPO192		DK39	0269	ISPO269		DK53
0193	ISPO193		DK39	0270	ISPO270	265・290・305・310 → 270 → 521	
0194	ISPO194		DQ38	0271	ISPO271		DD52
0195	ISPO195	195 → 70・529	DF48	0272	ISPO272		DA52
0196	ISPO196		DF58	0273	ISPO273		CZ52
0197	ISPO197		DF58	0274	ISPO274		CX53
0198	ISPO198		DF58	0275	ISPO275		DK59
0199	ISPO199		DF58	0276	ISPO276		CW51
0201	ISPO201		DK38	0277	ISPO277		CW51
0202	ISPO202		DK41	0278	ISPO278		CW51
0203	ISPO203		DK41	0279	ISPO279		CX51
0204	ISPO204		DK42	0280	ISPO280	1121 → 420 → 280	DF29
0205	ISPO205	265 → 190 → 80	DK50	0281	ISPO281		DK51
0206	ISPO206		DK41	0283	ISPO283		DK51
0207	ISPO207		DL47	0284	ISPO284		DK51
0208	ISPO208		DQ47	0285	ISPO285	445 → 435 → 285	DQ41
0209	ISPO209		DF47	0286	ISPO286		DF50
0210	ISPO210		DL51	0287	ISPO287		DF50
0211	ISPO211		DQ47	0288	ISPO288		DF50
0212	ISPO212		DZ44	0289	ISPO289		DK50
0213	ISPO213		DK48	0290	ISPO290	290・270 → 290 → 295・305	DK43
0214	ISPO214		DQ48	0291	ISPO291		DK50
0215	ISPO215		DF44	0292	ISPO292		DK50
0216	ISPO216		DQ48	0293	ISPO293		DA50
0217	ISPO217		DQ49	0294	ISPO294		CX50
0218	ISPO218		DQ49	0295	ISPO295	250 → 290 → 295	DK42
0219	ISPO219		DQ49	0296	ISPO296		CX50
0220	ISPO220		DS39	0297	ISPO297		CX50
0221	ISPO221		DK49	0298	ISPO298		CX49
0222	ISPO222		DK49	0299	ISPO299		CX49
0223	ISPO223		DK49	0300	ISPO300		CX49
0224	ISPO224		DK49	0301	ISPO301		CX49
0225	ISPO225	410・501 → 225	DS39	0302	ISPO302		CX48
0226	ISPO226		DK49	0303	ISPO303		CZ49
0227	ISPO227		DK50	0304	ISPO304		CZ49
0228	ISPO228		DK50	0305	ISPO305	290 → 270 → 305 → 320 → 315	DK42
0229	ISPO229		DK50	0306	ISPO306		CZ50
0230	ISPO230	235 → 230 → 170	DL40	0307	ISPO307		CZ50
0231	ISPO231		DK44	0308	ISPO308		DA49
0232	ISPO232		DJ43	0309	ISPO309		DK49
0233	ISPO233		DJ42	0310	ISPO310	265 → 310 → 320	DF42
0234	ISPO234		DL30	0311	ISPO311		DK48
0235	ISPO235	235 → 230・320・405	DT40	0312	ISPO312		DK48
0236	ISPO236		DK47	0313	ISPO313		DK49
0237	ISPO237		DK46	0315	ISPO315	265 → 320 → 315	DK41
0238	ISPO238		DK43	0316	ISPO316		DK48
0240	ISPO240	200 → 240 → 230 → 170	DF40	0317	ISPO317		DK48
0241	ISPO241		DK52	0318	ISPO318		DK48
0242	ISPO242		DK51	0319	ISPO319		DK48
0243	ISPO243		DK54	0320	ISPO320	305・310 → 320 → 315	DF41
0244	ISPO244		DL55	0321	ISPO321		DK49
0245	ISPO245	519・1040 → 245 → 60	DK45	0322	ISPO322		DK49
0246	ISPO246		DL55	0323	ISPO323		DK46
0247	ISPO247		DK53	0324	ISPO324		DK47
0248	ISPO248		DK53	0325	ISPO325	313 → 325 → 330	DF45
0249	ISPO249		DJ53	0326	ISPO326		DK47

Tab.12 若菜森坊遺跡第1次調査 遺構番号台帳

S番号	遺構番号	内 容 (先後関係: 古→新)	地区	S番号	遺構番号	内 容 (先後関係: 古→新)	地区
0327	ISPO327		DL47	0403	ISPO403		DF40
0328	ISPO328		DL46	0404	ISPO404		DF41
0329	ISPO329		DL40	0405	ISPO405	235 → 405 → 501 → 225	DF40
0330	ISPO330	325 → 330 → 255	DP45	0406	ISPO406		DF41
0331	ISPO331		DE47	0407	ISPO407		DF39
0332	ISPO332		DD47	0408	ISPO408		DF35
0333	ISPO333		DC47	0409	ISPO409		DF38
0334	ISPO334		DB47	0410	ISPO410	415 → 410 → 225	DF40
0335	ISPO335	465 → 335 → 10	DY45	0411	ISPO411		DF39
0336	ISPO336		DA47	0412	ISPO412		DF41
0337	ISPO337		DA40	0413	ISPO413		DE43
0338	ISPO338		CZ47	0414	ISPO414		DF41
0339	ISPO339		CZ47	0415	ISPO415	415 → 295・410	DF40
0340	ISPO340	340 → 345 → 495	DL47	0416	ISPO416		DD41
0341	ISPO341		CY47	0417	ISPO417		DD40
0342	ISPO342		CZ46	0418	ISPO418		DD40
0343	ISPO343		CX47	0419	ISPO419		DF39
0344	ISPO344		CX47	0420	ISPO420	425・1121 → 420 → 280	DF40
0345	ISPO345	340 → 345 → 495 → 495	DF47	0421	ISPO421		DF39
0346	ISPO346		CX47	0422	ISPO422		DF39
0347	ISPO347		CW48	0423	ISPO423		DF06
0348	ISPO348		CW48	0424	ISPO424		DF06
0349	ISPO349		CW48	0425	ISPO425	425 → 375・420	DF09
0350	ISPO350		DF38	0426	ISPO426		DF08
0351	ISPO351		DK42	0427	ISPO427		DF41
0352	ISPO352		DL42	0428	ISPO428		DF41
0352	ISPO352		DF40	0429	ISPO429		DF42
0353	ISPO353		DL42	0430	ISPO430	375 → 430	DF38
0354	ISPO354		DK41	0431	ISPO431		DF42
0355	ISPO355	360・365 → 355	DF36	0432	ISPO432		DF43
0356	ISPO356		DJ41	0433	ISPO433		DF43
0357	ISPO357		DF40	0434	ISPO434		DF44
0358	ISPO358		DF40	0435	ISPO435	445 → 435 → 285	DF42
0359	ISPO359		DJ36	0436	ISPO436		DF44
0360	ISPO360	365 → 360 → 355	DQ36	0437	ISPO437		DF45
0361	ISPO361		DJ38	0438	ISPO438		DF45
0362	ISPO362		DJ38	0439	ISPO439		DF43
0363	ISPO363		DJ38	0440	ISPO440	455・460 → 380 → 440	DF44
0364	ISPO364		DJ38	0441	ISPO441		DF43
0365	ISPO365	365 → 365 → 355	DF36	0442	ISPO442		DF47
0366	ISPO366		DF38	0443	ISPO443		DF42
0367	ISPO367		DK37	0444	ISPO444		DF47
0368	ISPO368		DJ37	0445	ISPO445	445 → 435・455	DF42
0369	ISPO369		DJ37	0446	ISPO446		DF38
0370	ISPO370	362 → 370	DF36	0447	ISPO447		DF38
0371	ISPO371		DF35	0448	ISPO448		DF42
0372	ISPO372		DF35	0449	ISPO449		DF43
0373	ISPO373		DF43	0451	ISPO451		DF43
0374	ISPO374		DF45	0452	ISPO452		DF44
0375	ISPO375	425 → 375 → 430	DF40	0453	ISPO453		DF45
0376	ISPO376		DF06	0454	ISPO454		DF46
0377	ISPO377		DF06	0455	ISPO455	455 → 380 → 445	DF43
0378	ISPO378		DF06	0456	ISPO456		DF46
0379	ISPO379		DF06	0457	ISPO457		DF44
0380	ISPO380	455・460 → 380 → 440	DF43	0458	ISPO458		CZ42
0381	ISPO381		DF06	0459	ISPO459		DF41
0383	ISPO383		DF47	0460	ISPO460	255・445 → 460 → 380 → 440	DF43
0384	ISPO384		DF47	0461	ISPO461		CZ41
0385	ISPO385		DF41	0462	ISPO462		DF41
0386	ISPO386		DF47	0463	ISPO463		CZ40
0387	ISPO387		DF47	0464	ISPO464		DF39
0388	ISPO388		DF38	0465	ISPO465	465 → 335 → 10	DF45
0389	ISPO389		DF40	0466	ISPO466		CZ39
0390	ISPO390	390 → 140・240	DF41	0467	ISPO467		CZ39
0391	ISPO391		DF45	0468	ISPO468		CZ36
0392	ISPO392		DF40	0469	ISPO469		CZ36
0393	ISPO393		DF40	0470	ISPO470		DF52
0394	ISPO394		DF42	0471	ISPO471		CZ35
0395	ISPO395		DF41	0472	ISPO472		CZ35
0396	ISPO396		DF43	0473	ISPO473		DF37
0397	ISPO397		DF43	0474	ISPO474		CX37
0398	ISPO398		DF41	0475	ISPO475	475 → 513 → 480	DF47
0399	ISPO399		DF41	0476	ISPO476		DF37
0401	ISPO401		DF40	0477	ISPO477		DF38
0402	ISPO402		DF40	0478	ISPO478		DF38

Tab.13 若菜森坊遺跡第1次調査 遺構番号台帳

S番号	遺構番号	内容 (先後関係: 古→新)	地区
0479	ISPO479		CY40
0480	ISPO480	475・485 → 480	DP47
0481	ISPO481		CY41
0482	ISPO482		CY41
0483	ISPO483		CX41
0484	ISPO484		CY42
0485	ISPO485	504 → 485 → 480・640	DC47
0486	ISPO486		CX46
0487	ISPO487		CX46
0488	ISPO488		CX43
0489	ISPO489		CX41
0490	ISPO490		DP49
0491	ISPO491		CX41
0492	ISPO492		CX41
0493	ISPO493		CX41
0494	ISPO494		CX41
0495	ISPO495	540 → 345 → 495 → 529 → 195 → 528	DV48
0496	ISPO496		CX40
0497	ISPO497		CX40
0498	ISPO498		CX39
0499	ISPO499		CX39
0500	ISPO500		DV26
0501	ISPO501		DT29
0503	ISPO503	535・1345 → 503 → 530	DN48
0504	ISPO504	504 → 485・1345	DC48
0505	ISPO505	300・365 → 505	DC26
0506	ISPO506	306 → 512	DM42
0507	ISPO507		DJ54
0508	ISPO508	308 → 685・1378	DK32
0509	ISPO509		DF32
0510	ISPO510	380 → 510	DT36
0511	ISPO511	523・524 → 511 → 513	DM45
0512	ISPO512	306 → 512	DM42
0513	ISPO513	185 → 513 → 325・480・511	DP46
0514	ISPO514	514 → 518 → 512	DK43
0516	ISPO516	385・405 → 516 → 610 → 1378	DX30
0517	ISPO517	518・514・518 → 517	DK43
0518	ISPO518	518 → 517 → 514	DK42
0519	ISPO519	522 → 519 → 185・245	DR46
0520	ISPO520		DM45
0521	ISPO521	130・270 → 521	DT44
0522	ISPO522		DS46
0523	ISPO523	511 → 523	DC45
0524	ISPO524	511 → 524 → 526	DN46
0525	ISPO525	460 → 525 → 520・527	DM46
0526	ISPO526	524 → 526 → 527	DN45
0527	ISPO527	525・526 → 527	DM46
0528	ISPO528	195 → 495・531 → 529 → 528	DV49
0529	ISPO529	528 → 529 → 195・495・531	DC48
0530	ISPO530	1345 → 545 → 540 → 535 → 503 → 530	DN48
0531	ISPO531		DT49
0532	ISPO532		DK38
0533	ISPO533		DR54
0534	ISPO534	534 → 533	DR54
0535	ISPO535	540 → 535 → 503 → 530	DM48
0536	ISPO536		DF54
0537	ISPO537	570 → 538 → 537	DJ49
0538	ISPO538	550・570 → 538 → 537	DJ48
0539	ISPO539	541 → 539 → 550	DJ46
0540	ISPO540	545 → 555 → 540 → 535 → 530	DM48
0541	ISPO541	542 → 541 → 539	DR47
0542	ISPO542	542 → 541・544	DR47
0543	ISPO543		DR49
0544	ISPO544	542 → 546 → 544	DG47
0545	ISPO545	545 → 555 → 540 → 535 → 530	DM47
0546	ISPO546	542 → 546 → 544・547	DG46
0547	ISPO547	549 → 547 → 548 → 549	DF47
0548	ISPO548	549 → 547 → 548 → 549	DF48
0549	ISPO549	548 → 549	DF49
0550	ISPO550	539 → 550	DJ47
0551	ISPO551	551 → 550	DG50
0552	ISPO552		DG51
0553	ISPO553		CY35
0554	ISPO554		CY35
0555	ISPO555		DK47

S番号	遺構番号	内容 (先後関係: 古→新)	地区
0556	ISPO556	557・560 → 556	DK45
0557	ISPO557	557 → 517・556	DK44
0558	ISPO558	559・561 → 558	DK40
0559	ISPO559	559 → 558	DK39
0560	ISPO560	560 → 665 → 556	DK46
0561	ISPO561		DJ49
0562	ISPO562	570・563 → 562 → 370・563・603	DK37
0563	ISPO563	562 → 517 → 564・1254	DK36
0564	ISPO564	563 → 564	DK35
0565	ISPO565	565 → 570	DK47
0566	ISPO566		DK35
0567	ISPO567	602 → 601 → 567 → 568	DK38
0568	ISPO568	569・612 → 568 → 576	DK45
0569	ISPO569	568 → 569 → 612	DK45
0570	ISPO570	537・538・565・575 → 570	DJ48
0571	ISPO571	571 → 572 → 573	DK42
0572	ISPO572	571 → 572 → 573	DK42
0573	ISPO573	571 → 572 → 573	DK44
0574	ISPO574	574 → 576	DK46
0575	ISPO575	575 → 579・580	DK48
0576	ISPO576	568・569・574・612・613・614 → 576	DK45
0577	ISPO577		CY45
0578	ISPO578		DK41
0579	ISPO579		DK40
0580	ISPO580	575 → 580	DK49
0581	ISPO581		DK39
0582	ISPO582	585 → 582	DK37
0583	ISPO583		DK36
0584	ISPO584		DK35
0585	ISPO585	605 → 585 → 516	DK49
0586	ISPO586		DK38
0587	ISPO587	587 → 588 → 589	DK39
0588	ISPO588	587 → 588 → 589	DK40
0589	ISPO589	587 → 588 → 589	DK40
0590	ISPO590	615・695 → 590	DJ50
0591	ISPO591	591 → 599	DK37
0592	ISPO592	592 → 593	DK39
0593	ISPO593	592・596 → 593	DK39
0594	ISPO594	597 → 594	DK42
0595	ISPO595	596 → 593	DK39
0596	ISPO596	596 → 593	DK38
0597	ISPO597	597 → 594	DK41
0598	ISPO598		DK46
0599	ISPO599	591・601・602・650・1370 → 599	DK37
0600	ISPO600		DK24
0601	ISPO601	601 → 602 → 567・599	DK36
0602	ISPO602	601 → 602 → 567・599	DJ37
0603	ISPO603	600 → 602 → 567・599	DK37
0605	ISPO605	607・516・585・1378	DK40
0606	ISPO606	607・632 → 606	CY44
0607	ISPO607	607 → 632 → 606	DK45
0608	ISPO608	609・1105 → 608	DK45
0609	ISPO609	609 → 608	DK44
0610	ISPO610	538・1378 → 610	DK40
0611	ISPO611		DK42
0612	ISPO612	578 → 568 → 569 → 612 → 613	DK45
0613	ISPO613	612 → 568・569・576・613	DK46
0614	ISPO614	614 → 569 → 568 → 576	DK44
0615	ISPO615	615 → 590	DJ49
0616	ISPO616	617・618・619 → 616	DK40
0617	ISPO617	617 → 616・621	DK40
0618	ISPO618	618 → 619 → 616	DK40
0619	ISPO619	618 → 619 → 616・621	DK40
0620	ISPO620	630・1350 → 620	DK54
0621	ISPO621	617・619 → 621	DK39
0622	ISPO622		DK38
0623	ISPO623		DK35
0624	ISPO624		DK37
0625	ISPO625	625 → 625 → 630	DM53
0626	ISPO626		CY39
0627	ISPO627		CY38
0628	ISPO628		CY37
0629	ISPO629	1120 → 629	CY42
0630	ISPO630	625 → 630 → 620	DK43
0631	ISPO631		CW41
0632	ISPO632	607 → 632 → 606・634	CY43

Tab.14 若菜森坊遺跡第1次調査 遺構番号台帳

S番号	遺構番号	内容 (先後関係: 古→新)	地区	S番号	遺構番号	内容 (先後関係: 古→新)	地区
0633	1300633		CW43	0709	1307099		CW86
0634	1300634	632・637・663→634	CT43	0710	1307100	251・532→710	DG51
0635	1300635	635→625	DM53	0711	1307111		CV46
0636	1300636		CU44	0712	1307112		CV46
0637	1300637	1125→632	DV41	0713	1307113		CV45
0638	1300638	639→638→641	CR47	0714	1307114		CV45
0639	1300639	639→638・653・654	CS47	0715	1307115		DL51
0640	1300640	645→640→530	DN47	0715	1307115		DL51
0641	1300641	638・639・638・659・661→641	CS46	0716	1307116		CV45
0642	1300642		CQ47	0717	1307117		CU44
0643	1300643	644→643	CO47	0718	1307118		CU44
0644	1300644	644→643	CO47	0719	1307119		CV42
0646	1300646	1055→646→647	CS39	0720	1307120	233・675・680→720	DH53
0647	1300647	646→647→648・666	CS40	0721	1307121		CV43
0648	1300648	663・647→648	CR41	0722	1307122		CU44
0649	1300649		DF35	0723	1307123		CU48
0650	1300650	650→662→599	DH37	0724	1307124		CT48
0651	1300651		DF32	0725	1307125		DF53
0652	1300652	657→653→652	CR43	0726	1307126		CT47
0653	1300653	639・656・654→633→652	CR44	0727	1307127		CT47
0654	1300654	654・656→658→661	CS45	0728	1307128		CT47
0655	1300655		DH54	0729	1307129		CT47
0656	1300656	654・658→656	CS45	0730	1307130		CT46
0657	1300657	657→631・652・653	CS44	0731	1307131		CT47
0658	1300658	659→658→656・661	CS46	0732	1307132		CT48
0659	1300659	659→658→661→641	CT46	0733	1307133		CR48
0660	1300660	725→660→665	DL48	0734	1307134		CR48
0661	1300661	638・658→661→641	CS48	0735	1307135		CQ47
0662	1300662		CQ44	0736	1307136		CQ47
0663	1300663	664→663→631・648	CT42	0737	1307137		CQ47
0664	1300664	664→663	CT41	0738	1307138		CQ47
0665	1300665	760→665	DK46	0739	1307139		CT48
0666	1300666		CT39	0740	1307140		CF47
0667	1300667	1333→667	DN32	0741	1307141		DF52
0668	1300668		DN28	0742	1307142		CF48
0669	1300669		DO30	0743	1307143		CF47
0670	1300670	680・685→670	DH52	0744	1307144		CQ46
0671	1300671		DF25	0745	1307145		CR48
0672	1300672	668・676→672	DN29	0746	1307146		CO47
0673	1300673	673→1075	DF29	0747	1307147		CR48
0674	1300674		DT30	0748	1307148		CO47
0675	1300675	680→675→720	DH52	0749	1307149		CO47
0676	1300676	1333→676→672	DN30	0750	1307150		CO46
0677	1300677		CU33	0751	1307151		CO46
0678	1300678		CU32	0752	1307152		CO46
0679	1300679		CV30	0753	1307153		CO46
0680	1300680	723・675・720→680→670	DH53	0754	1307154		CO46
0681	1300681	681→682	CW29	0755	1307155		CO45
0682	1300682	681・683・1346→682	CW29	0756	1307156		CO46
0683	1300683	683→682	CW28	0757	1307157		CO45
0684	1300684	686→684	CW27	0758	1307158		CF45
0685	1300685	685→508・670	DJ51	0759	1307159		CF45
0686	1300686	686→684	CX27	0760	1307160		CF45
0687	1300687		CX25	0761	1307161		CF45
0688	1300688		CX24	0762	1307162		CF44
0689	1300689	691→689	CX28	0763	1307163		CF44
0691	1300691		CY28	0764	1307164		CF44
0692	1300692		DA33	0765	1307165		CF45
0693	1300693		DB32	0766	1307166		CQ46
0694	1300694		DB28	0767	1307167		CQ46
0695	1300695	695→695→590	DH50	0768	1307168		CQ46
0696	1300696		DD24	0769	1307169		CQ45
0697	1300697		DD29	0770	1307170		DF29
0698	1300698		DD27	0771	1307171		CQ44
0699	1300699		DD26	0772	1307172		CR40
0700	1300700		DD32	0773	1307173		CR40
0701	1307011		CX39	0774	1307174		CT41
0702	1307012		CX36	0775	1307175	280→775	DF27
0703	1307013		CW39	0776	1307176		CT49
0704	1307014		CW43	0777	1307177		CT41
0705	1307015		DL42	0778	1307178		CT41
0705	1307015		DL42	0779	1307179		CT42
0706	1307016		CW45	0780	1307180	280→775	DF27
0707	1307017		CW45	0781	1307181		CT42
0708	1307018		CW46	0782	1307182		CS43

Tab.15 若菜森坊遺跡第1次調査 遺構番号台帳

S番号	遺構番号	内 容 (先後関係: 古→新)	地区	S番号	遺構番号	内 容 (先後関係: 古→新)	地区
0783	1S0783		CT44	0859	1S0859		DH32
0784	1S0784		CT45	0860	1S0860		DY32
0785	1S0785		DE23	0861	1S0861		DH31
0786	1S0786		CT45	0862	1S0862		DH31
0787	1S0787		CL31	0863	1S0863		DH31
0788	1S0788		CV29	0864	1S0864		DH31
0789	1S0789		CV28	0865	1S0865		DY26
0790	1S0790	820 → 790	DE31	0866	1S0866		DH32
0791	1S0791		CV27	0867	1S0867		DH32
0792	1S0792		CX24	0868	1S0868		DH25
0793	1S0793		CX25	0869	1S0869		DH28
0794	1S0794		CW25	0870	1S0870		DY21
0795	1S0795	795 → 820	DH29	0871	1S0871		DG28
0796	1S0796		CT40	0872	1S0872		DG28
0797	1S0797		CW25	0873	1S0873		DH27
0798	1S0798		CX25	0874	1S0874		DG27
0799	1S0799		CX27	0875	1S0875		DH19
0800	1S0800		DG30	0876	1S0876		DG27
0801	1S0801		CX28	0877	1S0877		DG27
0802	1S0802		CX28	0878	1S0878		DH27
0803	1S0803		CX28	0879	1S0879		DG26
0804	1S0804		CX30	0880	1S0880		DY19
0805	1S0805		DH27	0881	1S0881		DG26
0806	1S0806		CX29	0882	1S0882		DH25
0807	1S0807		CJ27	0883	1S0883		DG25
0808	1S0808		DC25	0884	1S0884		DH23
0810	1S0810		DE25	0885	1S0885		DH21
0811	1S0811		DE23	0886	1S0886		DE23
0812	1S0812		DE23	0887	1S0887		DE23
0813	1S0813		DE23	0888	1S0888		DE23
0814	1S0814		DE23	0889	1S0889		DH27
0815	1S0815		DE23	0890	1S0890		DE20
0816	1S0816		DE23	0891	1S0891		DH27
0817	1S0817		DE23	0892	1S0892		DE28
0818	1S0818		DE24	0893	1S0893		DE28
0819	1S0819		DA32	0894	1S0894		DE28
0820	1S0820	795 → 820 → 790	DJ30	0895	1S0895		DQ21
0821	1S0821		DE33	0896	1S0896		DE29
0822	1S0822		DE33	0897	1S0897		DE29
0823	1S0823		DE32	0898	1S0898		DE27
0824	1S0824		DC32	0899	1S0899		DE27
0825	1S0825		DE25	0900	1S0900		DE29
0826	1S0826		DC32	0901	1S0901		DE29
0827	1S0827		DC33	0902	1S0902		DE30
0828	1S0828		DC32	0903	1S0903		DE32
0829	1S0829		DC33	0904	1S0904		DE32
0830	1S0830		DE24	0905	1S0905		DH22
0831	1S0831		DC32	0906	1S0906		DE31
0832	1S0832		DC32	0907	1S0907		DE31
0833	1S0833		DC32	0908	1S0908		DE27
0834	1S0834		DG25	0909	1S0909		DE31
0835	1S0835	835 → 900	CS36	0910	1S0910	910 → 900	DQ22
0836	1S0836		CS37	0911	1S0911		DE31
0837	1S0837		DD24	0912	1S0912		DE33
0838	1S0838		DC31	0913	1S0913		DE33
0839	1S0839		DD33	0914	1S0914		DE31
0840	1S0840	1100 → 840	CL39	0915	1S0915	915 → 920	DQ21
0841	1S0841		DD33	0916	1S0916		DE31
0842	1S0842		DE32	0917	1S0917		DE31
0843	1S0843		DE32	0918	1S0918		DE28
0844	1S0844		DE31	0919	1S0919		DE25
0845	1S0845	893 → 850 → 815	DE30	0920	1S0920	910 → 915 → 920	DQ22
0846	1S0846		DE31	0921	1S0921		DE27
0847	1S0847		DE30	0922	1S0922		DE27
0848	1S0848		DE30	0923	1S0923		DE28
0849	1S0849		DE29	0924	1S0924		DE28
0850	1S0850	893 → 850 → 815	DY30	0925	1S0925	925 → 935 → 930	DQ21
0851	1S0851		DE28	0926	1S0926		DE28
0852	1S0852		DE25	0928	1S0928		DE28
0853	1S0853		DG25	0929	1S0929		DE30
0854	1S0854		DE29	0929	1S0929		DE28
0855	1S0855		DQ21	0930	1S0930	925 → 935 → 930	DQ23
0856	1S0856		DE30	0931	1S0931		DE30
0857	1S0857		DG22	0932	1S0932		DE30
0858	1S0858		DG22	0933	1S0933		DE31

Tab.16 若菜森坊遺跡第1次調査 遺構番号台帳

S番号	遺構番号	内容 (先後関係: 古→新)	地区	S番号	遺構番号	内容 (先後関係: 古→新)	地区
0934	ISF0934		DL31	1009	ISF1009		DL21
0935	ISF0935	925 → 935 → 930	DM21	1010	ISF1010		DL18
0936	ISF0936		DL32	1011	ISK1011		DL21
0937	ISF0937		DL32	1012	ISF1012		DL22
0938	ISF0938		DL32	1013	ISF1013		DL22
0939	ISF0939		DL31	1014	ISK1014		DL21
0940	ISF0940		DL21	1015	ISL1015		CV47
0941	ISF0941		DM25	1016	ISF1016		DL21
0942	ISF0942		DM25	1017	ISK1017		DL21
0943	ISF0943		DN25	1018	ISF1018		DL21
0944	ISF0944		DN26	1019	ISK1019		DL21
0945	ISF0945		DF20	1020	ISL1020	1020 → 547 → 548	DL08
0946	ISF0946		DM26	1021	ISF1021		DL22
0947	ISF0947		DM26	1022	ISF1022		DL21
0948	ISF0948		DM27	1023	ISK1023		DL22
0949	ISF0949		DM27	1024	ISF1024		DL20
0950	ISF0950	965・1050 → 950	CR42	1025	ISL1025		DL27
0951	ISF0951		DM27	1026	ISF1026		DL20
0952	ISF0952		DN28	1027	ISF1027		DL20
0953	ISF0953		DN28	1028	ISF1028		DL20
0954	ISF0954		DN29	1029	ISF1029		DL20
0955	ISF0955	955 → 965	CT37	1030	ISL1030	965 → 1030 → 1035	DL29
0956	ISF0956		DM29	1031	ISF1031		DL21
0957	ISF0957		DM30	1032	ISF1032		DL21
0958	ISF0958		DM30	1033	ISF1033		DL22
0959	ISF0959		DM32	1034	ISF1034		DL21
0960	ISL0960	935 → 960	CS26	1035	ISL1035	930 → 1035 → 960	DL29
0961	ISF0961		DN29	1036	ISF1036		DL21
0962	ISF0962		DN28	1037	ISF1037		DL22
0963	ISF0963		DN28	1038	ISF1038		DL22
0964	ISF0964		DL26	1039	ISF1039		DL20
0965	ISL0965	965 → 930・975	CF40	1040	ISL1040	940 → 245・325	DL44
0966	ISF0966		DL24	1041	ISF1041		DL22
0967	ISF0967		DL27	1042	ISF1042		DL22
0968	ISF0968		DL27	1043	ISF1043		DL22
0969	ISF0969		DL28	1044	ISF1044		DL22
0970	ISF0970	975・980 → 970	CQ38	1045	ISL1045	1342 → 1045 → 985 → 950	CF43
0971	ISF0971		DL29	1046	ISF1046		DL23
0972	ISF0972		DL29	1047	ISF1047		DL21
0973	ISF0973		DL29	1048	ISK1048		DL22
0974	ISF0974		DL30	1049	ISF1049		DL21
0975	ISF0975	965 → 975 → 970	CF38	1050	ISL1050	1050 → 950	CF42
0976	ISF0976		DL31	1051	ISF1051		DL21
0977	ISF0977		DL29	1052	ISF1052		DL20
0978	ISF0978		DL29	1053	ISF1053		DL20
0979	ISF0979		DL29	1054	ISF1054		DL20
0980	ISF0980		CQ36	1055	ISL1055	1338 → 1055 → 646・647・955	CS39
0981	ISF0981		DL27	1056	ISF1056		DL21
0982	ISF0982		DL28	1057	ISF1057		DL21
0983	ISF0983		DL28	1058	ISF1058	900 7kg	DL21
0984	ISF0984		DL24	1059	ISF1059		DL22
0985	ISF0985	1342 → 1045 → 985 → 652・950	CQ43	1060	ISL1060		DL20
0986	ISF0986		CQ43	1061	ISF1061		DL22
0987	ISF0987		DL24	1062	ISF1062	900 7kg	DL22
0988	ISF0988		DL21	1063	ISF1063		DL22
0989	ISF0989		DL27	1064	ISF1064		DL23
0990	ISF0990		CF46	1065	ISL1065	965 → 1030	DL30
0991	ISF0991		DL27	1066	ISF1066		DL22
0992	ISF0992		DL28	1067	ISK1067		DL21
0993	ISF0993		DL29	1068	ISK1068		DL23
0994	ISF0994		DL31	1069	ISK1069		DL22
0995	ISF0995	1140 → 995	CV21	1070	ISL1070	280 → 1070 → 1075	DL27
0996	ISF0996		DL31	1071	ISF1071		DL23
0997	ISF0997		DL26	1072	ISF1072		DL29
0998	ISF0998		DL32	1073	ISF1073		DL24
0999	ISK0999		DL32	1074	ISF1074		DL24
1000	ISA1000	雑瓦	DL23	1075	ISL1075	670 → 673・1075	DL28
1001	ISK1001		DL27	1076	ISF1076		DL29
1002	ISF1002		DL23	1077	ISF1077		DL25
1003	ISK1003		DL23	1078	ISF1078		DL23
1004	ISK1004		DL22	1079	ISF1079		DL24
1005	ISL1005		CV20	1080	ISL1080	890 → 1085 → 1080	DL30
1006	ISK1006		DL22	1081	ISF1081		DL29
1007	ISF1007		DL21	1082	ISF1082		DL29
1008	ISF1008		DL21	1083	ISF1083		DL29

Tab.17 若菜森坊遺跡第1次調査 遺構番号台帳

S番号	遺構番号	内 容 (先後関係: 古→新)	地区	S番号	遺構番号	内 容 (先後関係: 古→新)	地区
1084	15K1084		CZ20	1166	15P1166		CV36
1085	15J1085	1090 → 1085 → 1080	DQ30	1167	15D1167		CV37
1086	15P1086		DA21	1168	15D1168		CV40
1087	15K1087		CY20	1169	15D1169		CV41
1088	15P1088		CV30	1170	15D1170		CV23
1089	15K1089		CX21	1171	15P1171		CV46
1090	15I1090	1090 → 1085 → 1080	DQ30	1172	15P1172		CV44
1092	15P1092		DQ29	1173	15P1173		CV40
1093	15D1093		DQ31	1174	15P1174		CV39
1094	15D1094		DM31	1175	15H1175		CS34
1095	15I1095	1095 → 582	DC37	1176	15P1176		CV36
1096	15K1096		DJ20	1177	15P1177		DK35
1097	15P1097		DL20	1180	15D1180	200 → 1195 → 1180	CS28
1099	15P1099		DL22	1181	15P1181		CV40
1100	15I1100	1110 → 1100 → 840	CV38	1182	15P1182		CT46
1103	15P1103		DM28	1183	15H1183	1183 → 1184	CP40
1104	15P1104		DM28	1184	15H1184		CP39
1105	15H1105	1105 → 608	DF44	1185	15H1185		CS30
1107	15K1107		DM21	1186	15D1186		CV30
1108	15P1108		DM21	1187	15H1187		CV26
1109	15K1109		DM21	1188	15D1188		CV24
1110	15H1110	1115 → 1110 → 1100 + 1176	CT37	1189	15D1189		CV24
1110	15H1110		CV36	1190	15H1190	1190 → 1195	DM29
1112	15K1112		DG20	1191	15P1191		CV31
1113	15P1113		DG21	1192	15P1192		CV31
1114	15P1114		DG21	1193	15H1193	1190 → 1195 → 1180	CS29
1115	15H1115	1115 → 1110	CV38	1196	15K1196		CS33
1116	15P1116		DC24	1199	15K1199		CP23
1117	15P1117		DC24	1200	15H1200	200 → 1195	CS28
1118	15K1118		CX21	1201	15P1201		CS24
1119	15P1119		CV23	1202	15K1202		CP28
1120	15H1120	1120 → 629	CV43	1203	15H1203	1215 → 1205	CV31
1121	15K1121		DO39	1206	15K1206		CV21
1122	15P1122		DO38	1207	15P1207		DM35
1123	15K1123		DO38	1208	15P1208		DM36
1125	15H1125	1130 → 1125 → 637	CV40	1209	15P1209		DM36
1127	15P1127		DQ42	1210	15I1210	1215 → 1210	CP31
1128	15P1128		DO44	1213	15P1213		DM45
1129	15P1129		DO44	1214	15P1214		DM36
1130	15P1130	1130 → 1125	CV40	1215	15I1215	1215 → 1205 + 1210	CV30
1131	15P1131		DO44	1216	15P1216		DM37
1132	15K1132		DM44	1217	15P1217		DM36
1133	15P1133		DM46	1218	15P1218		DM44
1134	15H1134		DM46	1220	15H1220	1217 → 1220	CP29
1135	15H1135		DL29	1221	15P1221		DM37
1136	15H1136		DS46	1225	15H1225		CP30
1137	15K1137		DL40	1230	15D1230	1230 → 1235	CT22
1138	15K1138		DL40	1231	15P1231		DM36
1139	15K1139		DT32	1234	15P1234		DQ24
1140	15H1140	1140 → 995 + 1145	CZ23	1235	15H1235	1230 → 1235 → 1240	CV22
1141	15K1141		DT32	1236	15K1236		DM36
1142	15P1142		DM49	1237	15K1237		DM36
1143	15P1143		DM49	1238	15K1238		DM36
1144	15P1144		DM49	1239	15P1239		DM36
1145	15H1145	1140 → 1145	CZ24	1240	15H1240	1235 → 1240 → 1245	CT21
1146	15H1146		DM50	1241	15D1241		DM37
1147	15K1147		DM49	1243	15P1243		DM40
1148	15K1148		DM49	1244	15P1244		DM44
1149	15K1149		DM49	1245	15H1245	1240 → 1245	CV20
1150	15H1150		CT28	1246	15P1246		DM44
1151	15P1151		DC48	1247	15P1247		DM44
1152	15K1152		CV31	1248	15P1248		DM44
1153	15P1153		CV47	1249	15P1249		DM38
1154	15K1154		CT47	1250	15H1250		CT22
1155	15H1155	1155 → 1160 + 1312	CV25	1251	15P1251		DM38
1156	15K1156		CS42	1252	15P1252		DM36
1157	15K1157		CO37	1253	15P1253		DM36
1158	15K1158		CS37	1254	15P1254		DM36
1159	15K1159		CS38	1255	15H1255	1255 → 1075	DQ27
1160	15H1160	1155 → 1160	CV24	1256	15P1256		DM35
1161	15K1161		CS38	1257	15P1257		DM35
1162	15P1162		CV23	1258	15P1258		DM38
1163	15D1163		CV25	1259	15P1259		DM40
1164	15D1164		CV27	1260	15K1260		DM27
1165	15H1165		CS32	1261	15P1261	遺跡区遺構	DM38

Tab.18 若菜森坊道跡第1次調査 遺構番号台帳

S番号	遺構番号	内 容 (先後関係：古→新)	地区	S番号	遺構番号	内 容 (先後関係：古→新)	地区
1262	15P1262		DL21	1353	15I1353		CV31
1263	15P1263		DP51	1355	15I1355		DA53
1264	15P1264		DP26	1356	15I1356	1185 → 1356 → 1322	CS31
1265	15I1265	1270の継ぎ	DL20	1357	15K1357		CS27
1266	15P1266		DO27	1358	15D1358		CS27
1267	15P1267		DJ32	1360	15I1360		CV44
1268	15P1268		DG30	1361	15I1361		CP21
1269	15P1269		DD24	1362	15I1362	1362 → 1318	CP25
1270	15I1270	1265の継ぎ	DM20	1363	15I1363		QQ30
1271	15P1271		CY26	1364	15I1364		CO21
1272	15P1272		CS30	1366	15K1366		CZ35
1273	15K1273		CT31	1367	15I1367		DB35
1274	15K1274		CW22	1368	15I1368		DC35
1275	15I1275		DH31	1371	15K1371		DB42
1276	15P1276		DF20	1372	15P1372		DF37
1277	15P1277		DF20	1373	15I1373		DF40
1278	15K1278		DH21	1377	15I1377		DS55
1279	15P1279		DH20	1378	15I1378	506 → 1378 → 610	DL30
1281	15P1281		DH20	1378	15I1378		DS51
1282	15P1282		DL23	1379	15P1379	379 → 999	DS06
1283	15P1283		DL30	1380	15I1380		DH00
1284	15P1284		DM20	1382	15K1382		DD29
1286	15P1286		DJ21	1383	15I1383		DS00
1287	15K1287		DH20	1384	15I1384		CS35
1288	15P1288		DF25	1400	15I1400		DB34
1289	15P1289		DF26	1401	15K1401		DS22
1291	15P1291		DH26	1500	15I1500	15P1004・1011・1014・1019・1107・1287	IS29
1292	15P1292		DC33	1600	15I1600	道跡状遺構	DC32
1293	15P1293		DH31	4001	15I4001		CZ21
1300	15X1300	扇状状遺構：円形状	CY22				
1301	15I1301		CX23				
1302	15I1302	1303 → 1302	CV34				
1303	15I1303	1303 → 1302	CV34				
1304	15I1304	1307 → 1304	CV33				
1305	15X1305		CV33				
1306	15I1306	1306 → 1307	CW33				
1307	15I1307	1306・1308 → 1307 → 1304	CW33				
1308	15I1308	1308 → 1307	CV31				
1309	15I1309		CV27				
1310	15I1310	1315 → 1310	CV32				
1311	15I1311	1312 → 1311 → 1309	CV26				
1312	15I1312	1155 → 1312 → 1311 → 1309	CV25				
1313	15I1313		CV24				
1314	15I1314		DG32				
1315	15I1315	1315 → 1310	CY32				
1316	15I1316		CO30				
1317	15I1317	1317 → 1220	CP28				
1318	15I1318	1362 → 1318	CP26				
1319	15I1319		CS24				
1320	15I1320		CV31				
1321	15I1321	1185 → 1321 → 1322	OR31				
1322	15I1322	1321・1323・1356 → 1322	OR32				
1323	15I1323	1323 → 1322	OR33				
1324	15X1324	扇状状遺構：長方形状	DP51				
1325	15I1325		CX32				
1326	15I1326		CP44				
1327	15I1327		CZ35				
1328	15I1328		DV35				
1329	15I1329		CX52				
1330	15I1330		CX31				
1331	15I1331		CZ50				
1332	15I1332		CZ49				
1333	15K1333	1333 → 667・676	DN31				
1334	15I1334		DK25				
1335	15I1335		DX38				
1336	15I1336		DK24				
1338	15I1338	1338 → 1055 → 646・647・955	CS38				
1340	15I1340	1580065の継ぎ?	DS45				
1343	15I1343		CL40				
1342	15I1342	1342 → 1045 → 985 → 950	CP42				
1343	15I1343		CP35				
1345	15K1345	1346 → 683 → 682	DN47				
1346	15I1346		CV28				
1350	15I1350		DL35				
1352	15I1352		CL31				

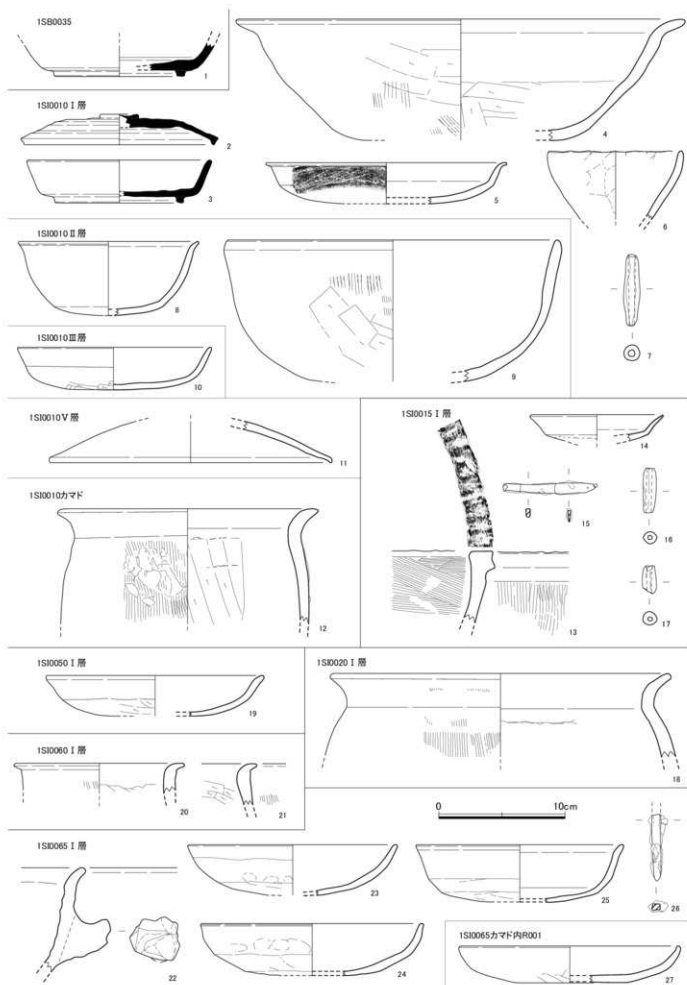

Fig. 3 若菜森坊遺跡第1次調査 出土遺物実測図1 (1/3)

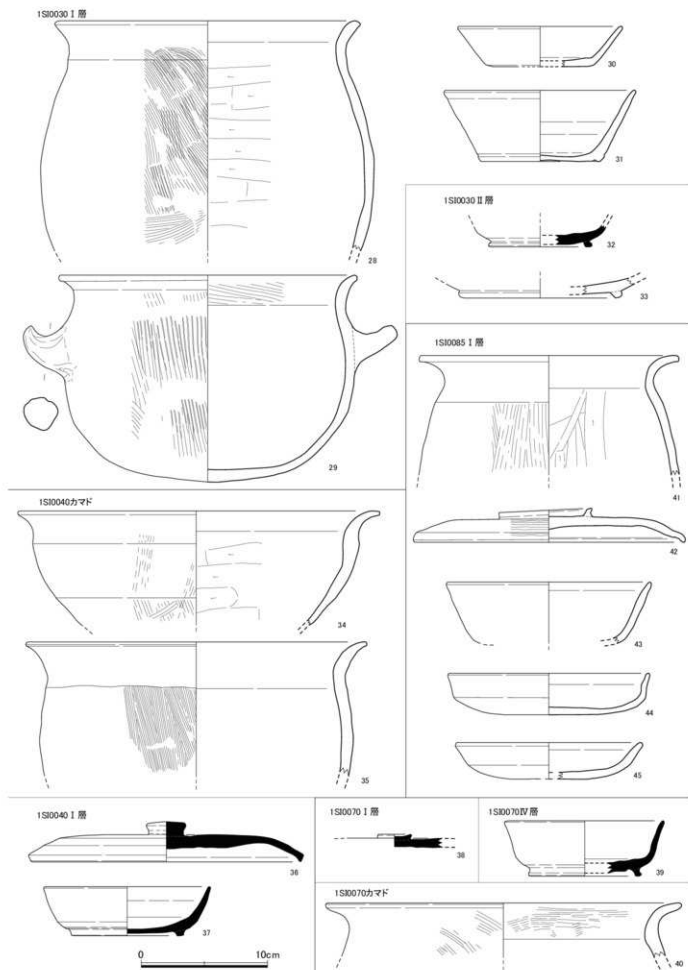

Fig. 4 若菜森坊遺跡第1次調査 出土遺物実測図2 (1/3)

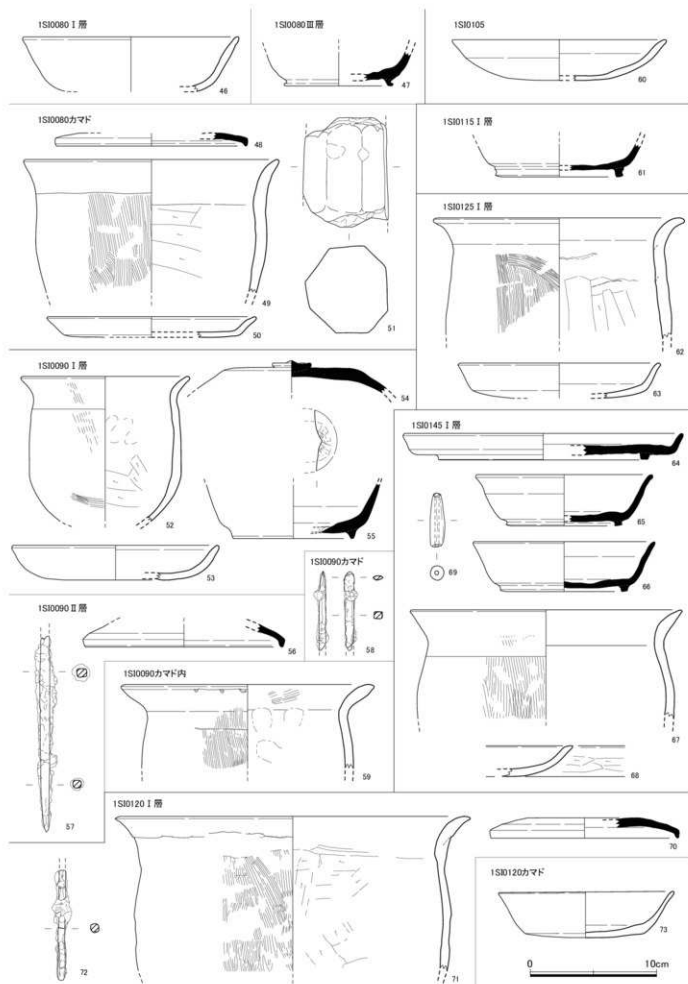

Fig. 5 若菜森坊遺跡第1次調査 出土遺物実測図3 (1/3)

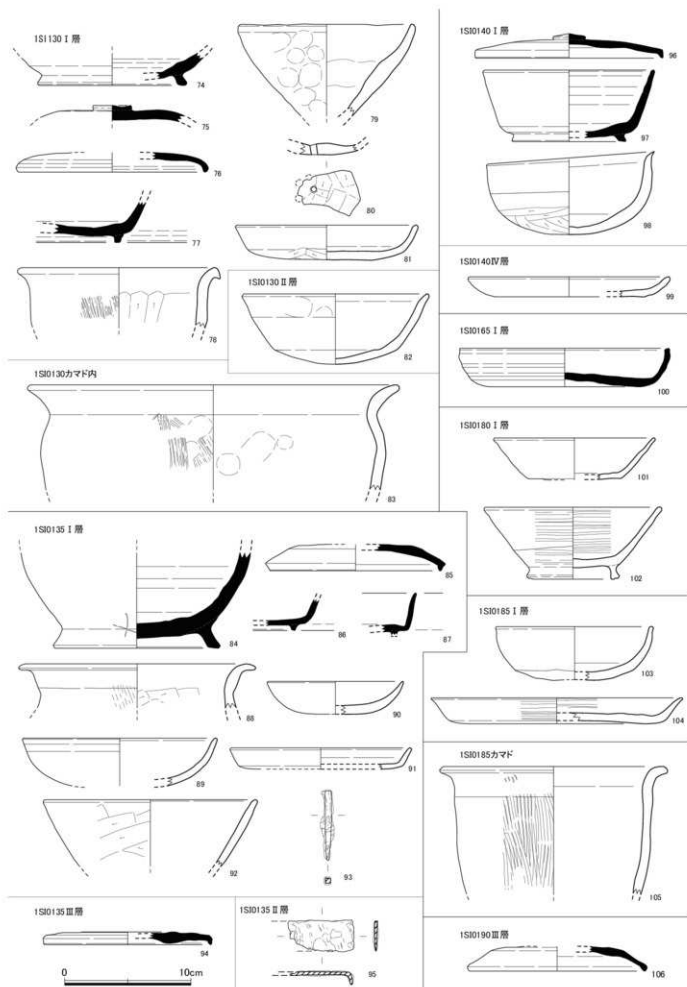

Fig. 6 若菜森坊遺跡第1次調査 出土遺物実測図4 (1/3)

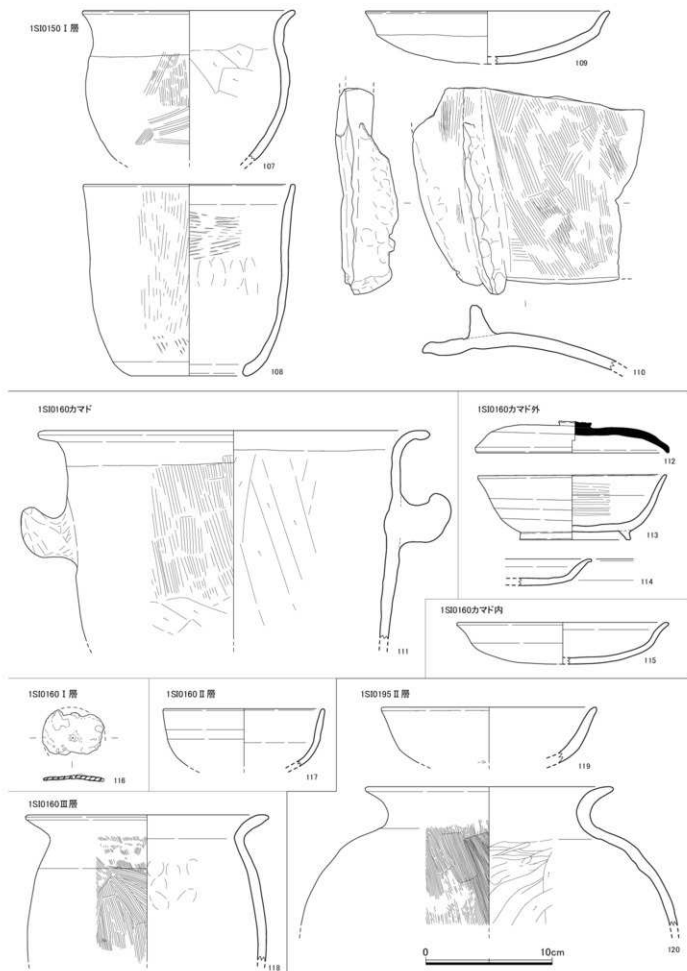

Fig. 7 若菜森坊遺跡第1次調査 出土遺物実測図5 (1/3)

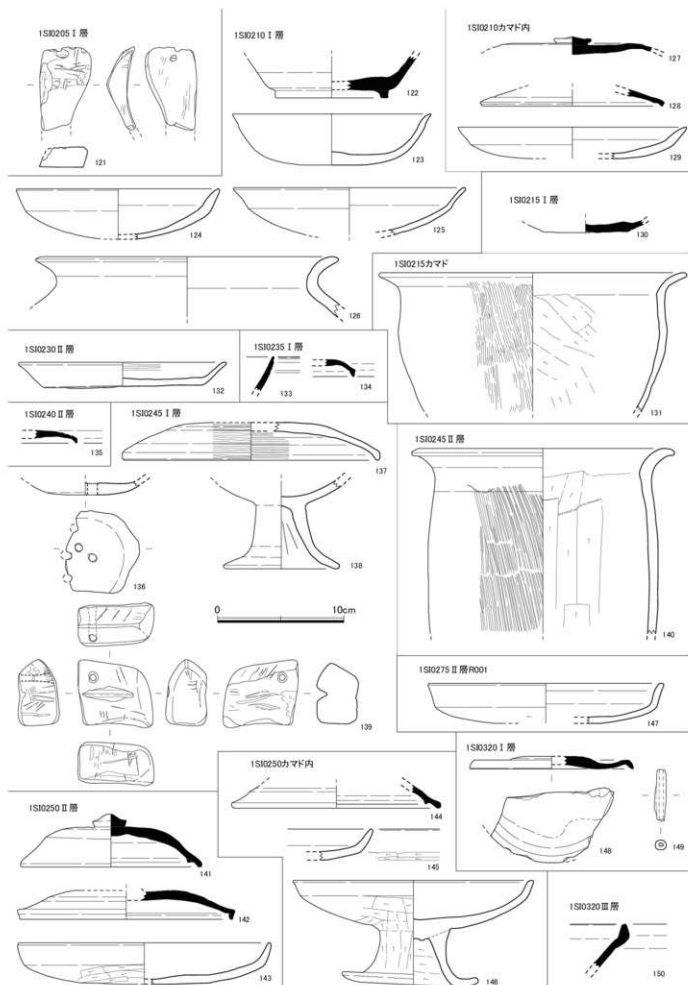

Fig. 8 若菜森坊遺跡第1次調査 出土遺物実測図6 (1/3)

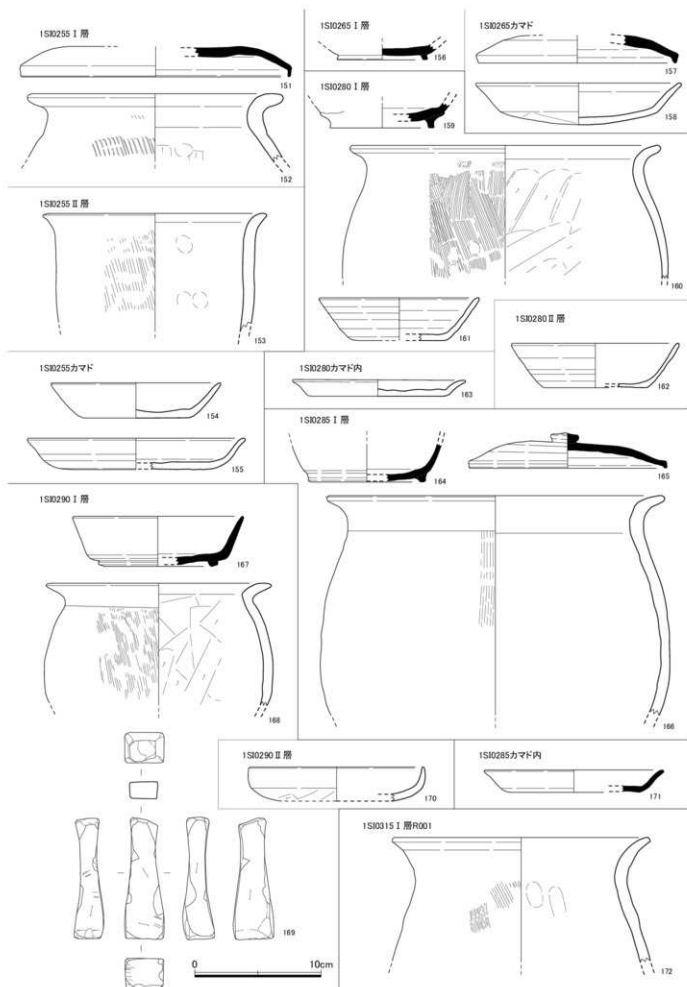

Fig. 9 若菜森坊遺跡第1次調査 出土遺物実測図7 (1/3)

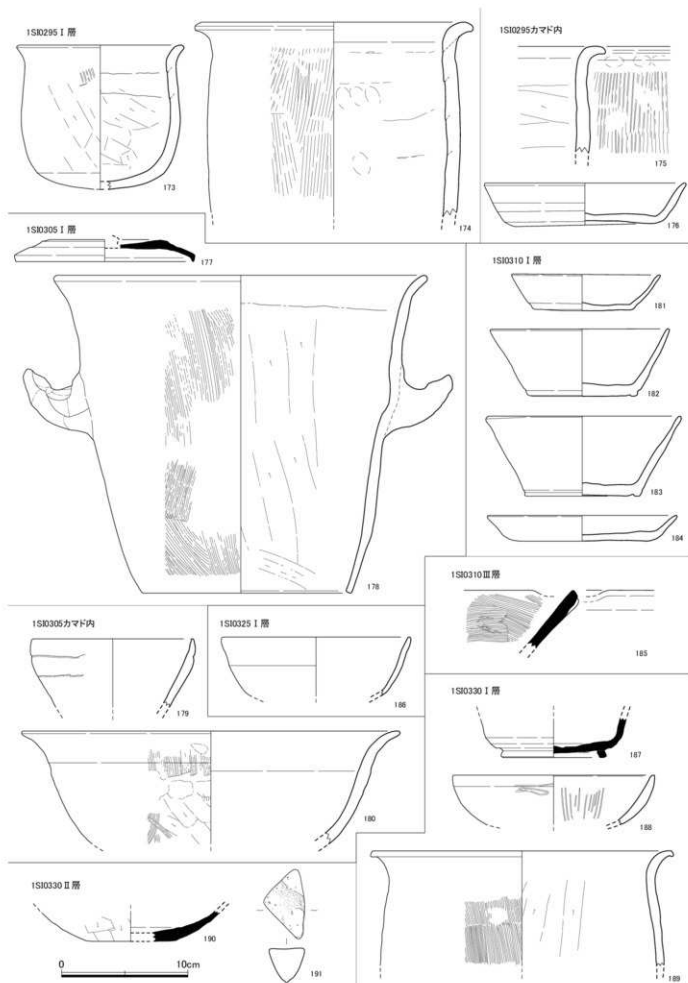

Fig.10 若菜森坊遺跡第1次調査 出土遺物実測図8 (1/3)

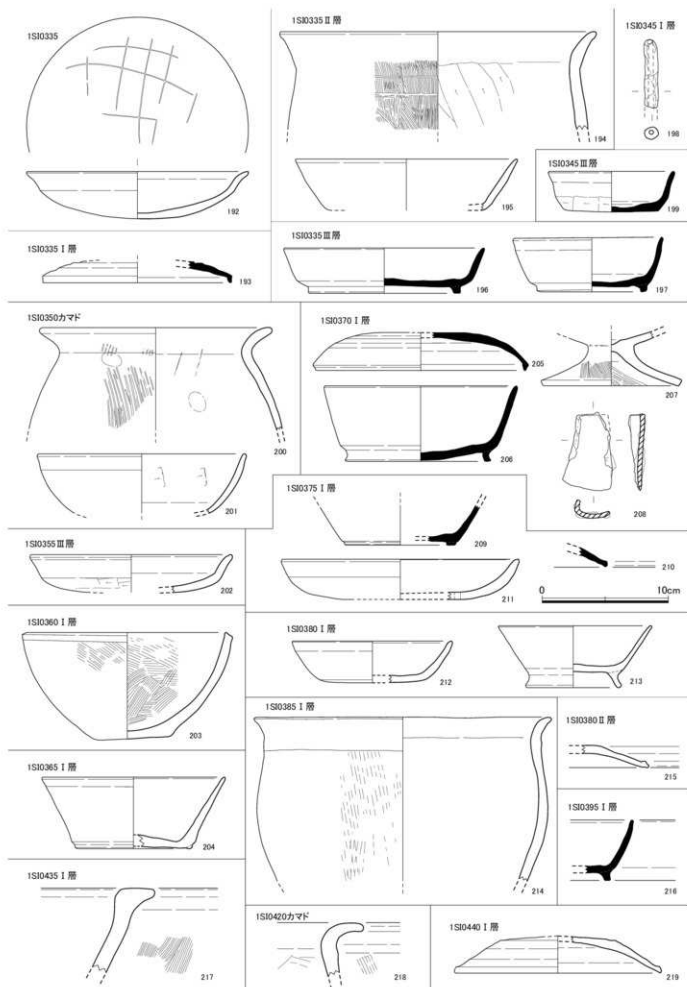

Fig.11 若菜森坊遺跡第1次調査 出土遺物実測図9 (1/3)

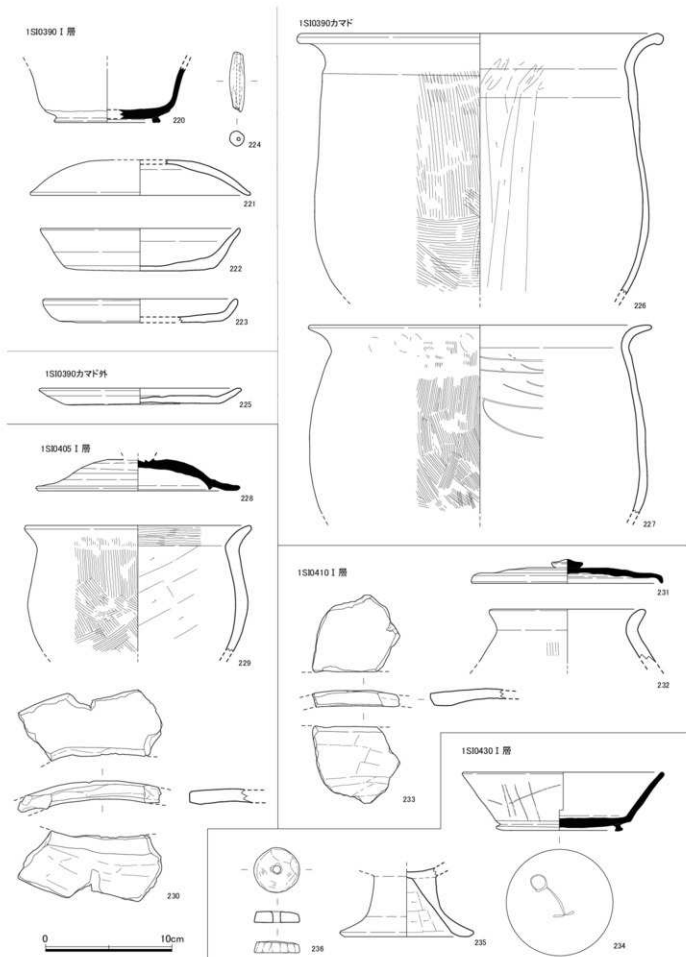

Fig.12 若菜森坊遺跡第1次調査 出土遺物実測図10 (1/3)

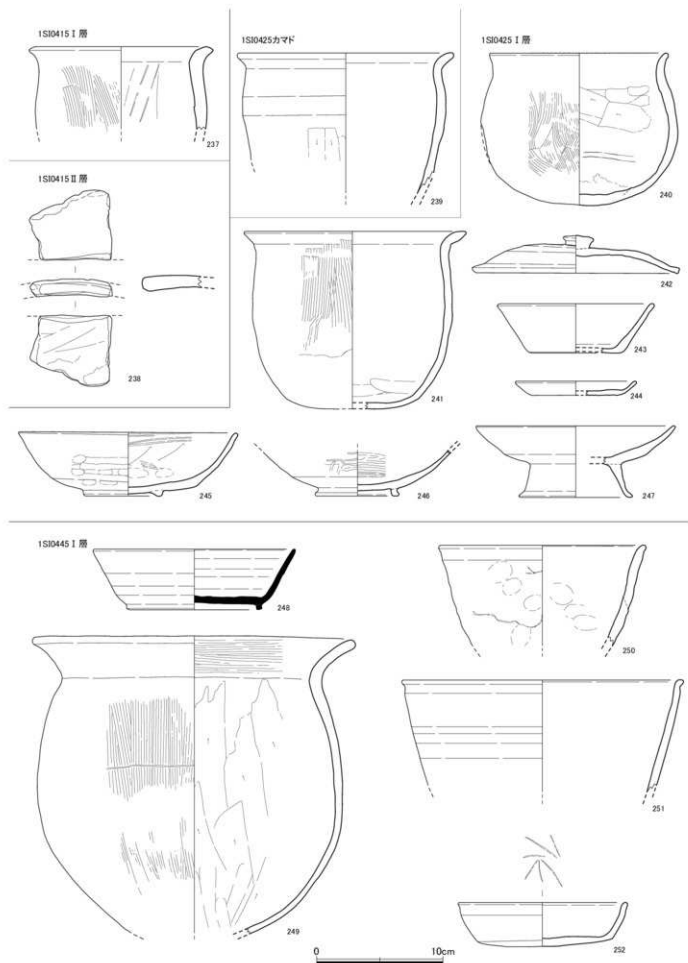

Fig.13 若菜森坊遺跡第1次調査 出土遺物実測図11 (1/3)

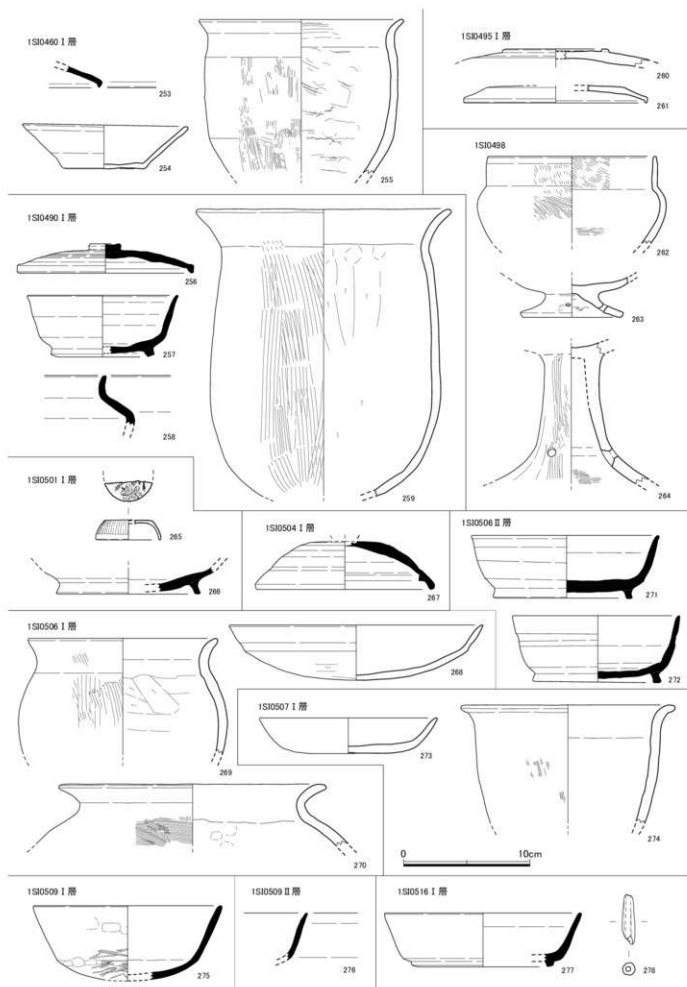

Fig.14 若菜森坊遺跡第1次調査 出土遺物実測図12 (1/3)

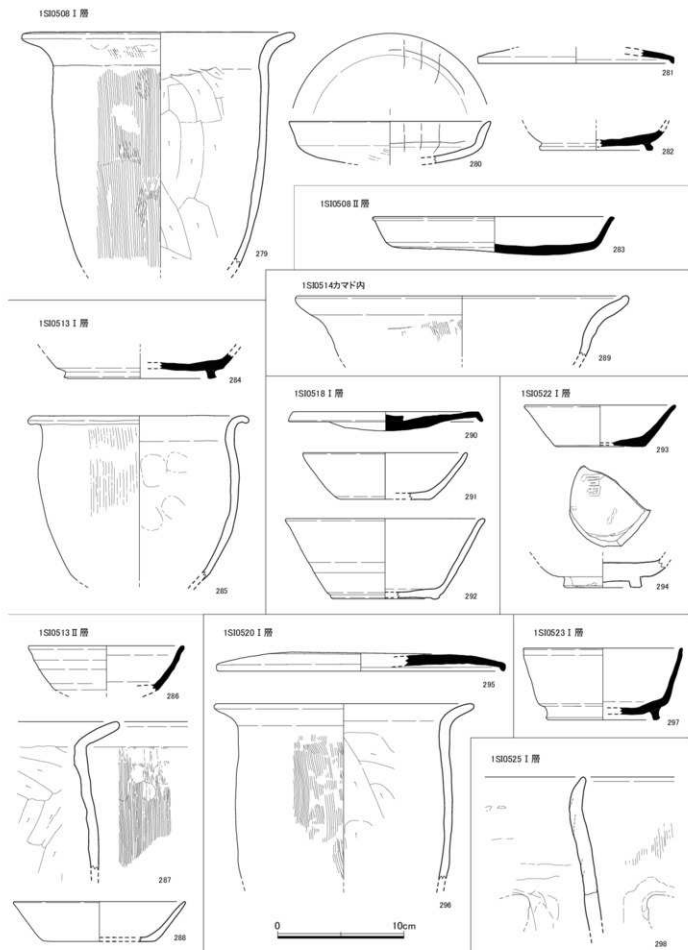

Fig.15 若菜森坊遺跡第1次調査 出土遺物実測図13 (1/3)

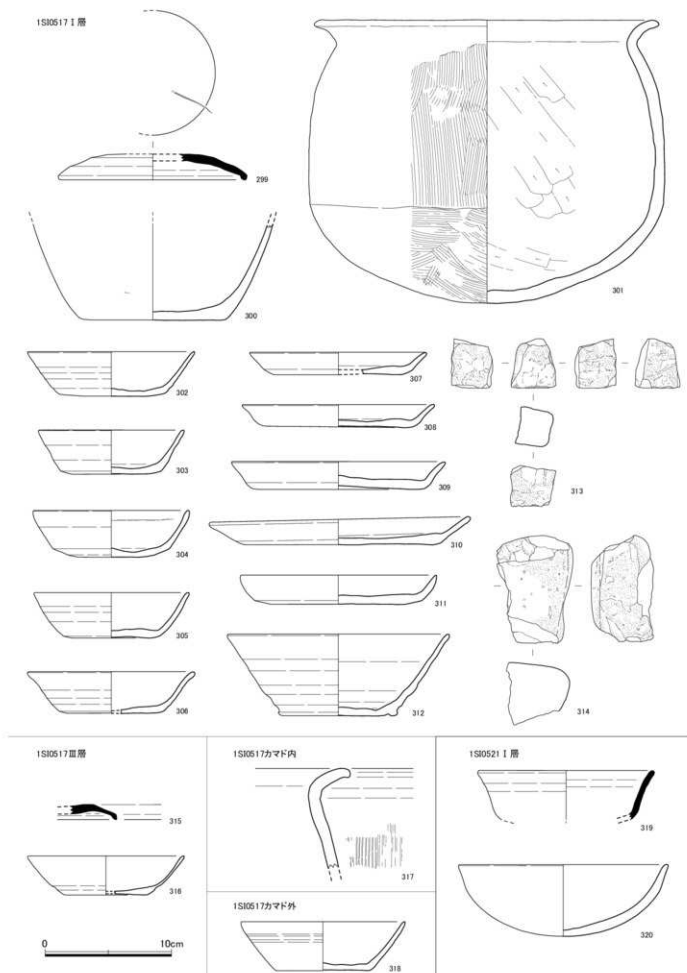

Fig.16 若菜森坊遺跡第1次調査 出土遺物実測図14 (1/3)

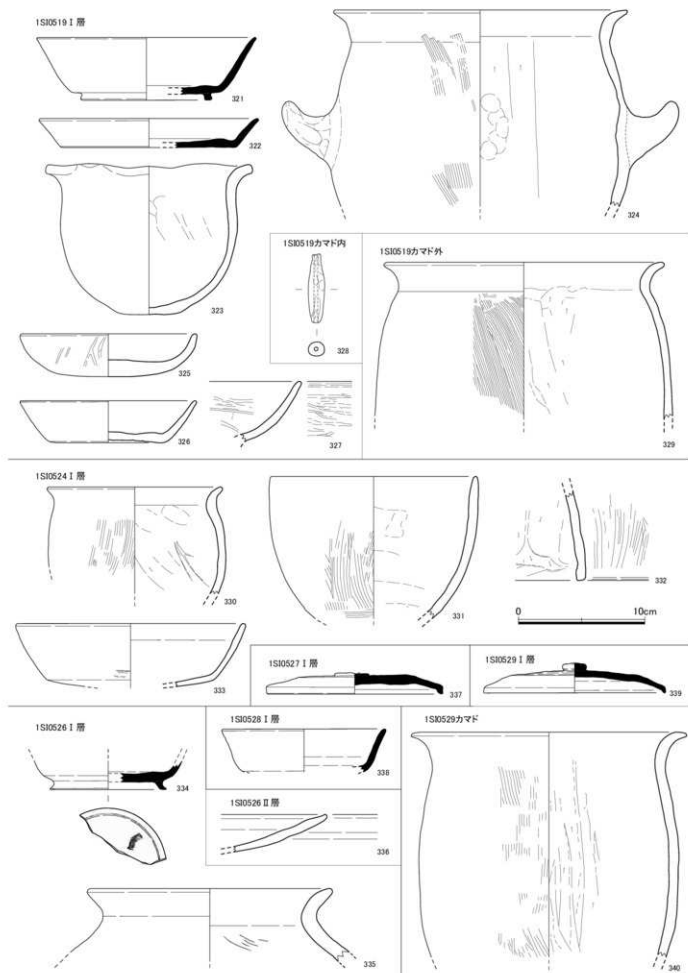

Fig.17 若菜森坊遺跡第1次調査 出土物実測図15 (1/3)

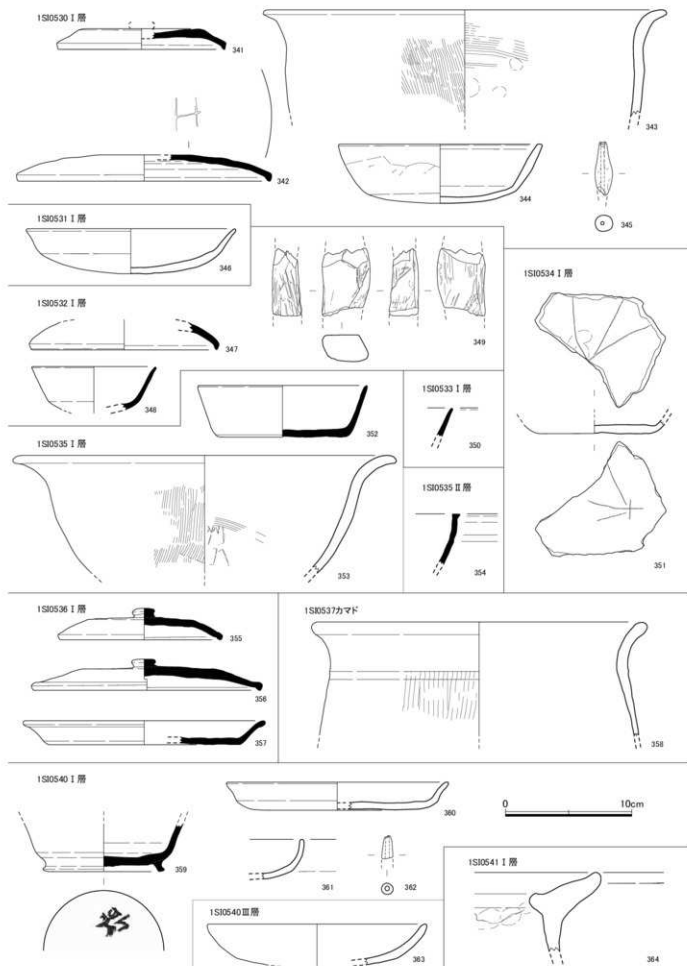

Fig.18 若菜森坊遺跡第1次調査 出土遺物実測図16 (1/3)

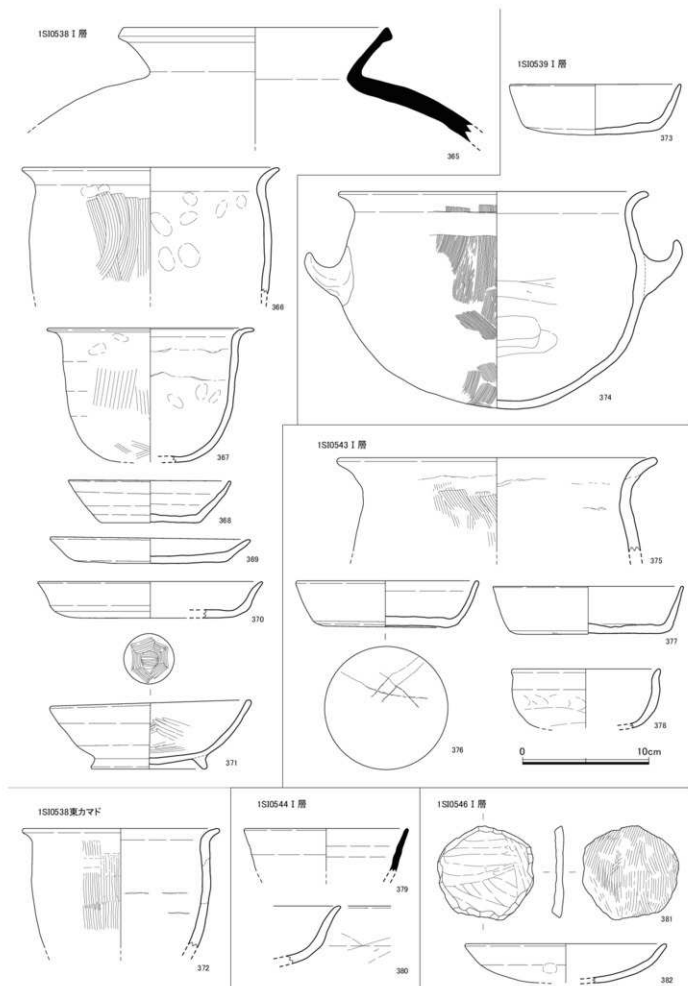

Fig.19 若菜森坊遺跡第1次調査 出土遺物実測図17 (1/3)

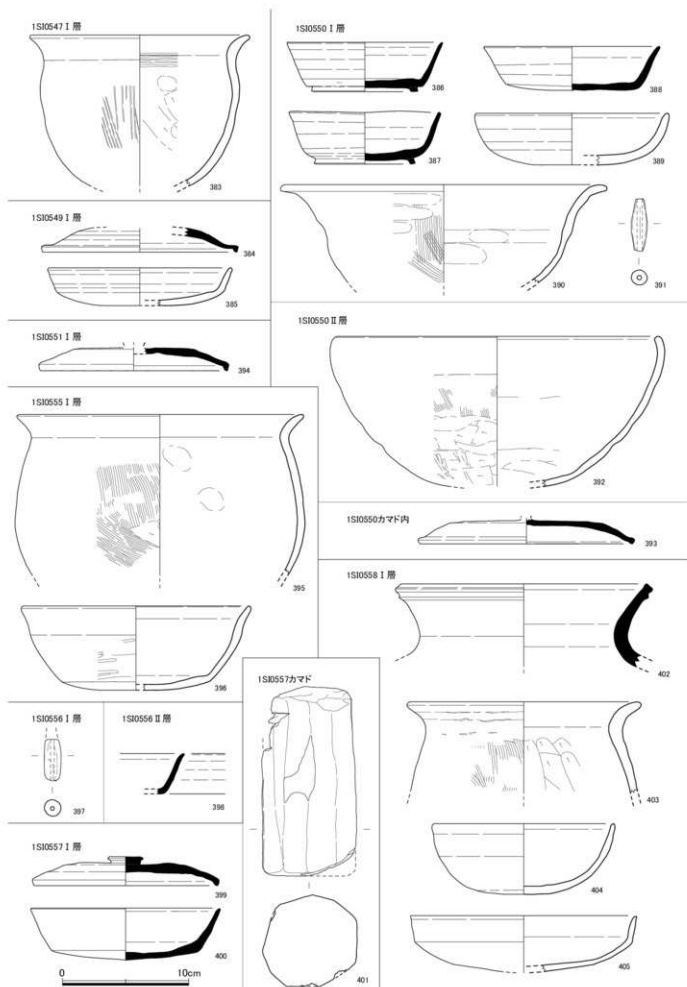

Fig.20 若菜森坊遺跡第1次調査 出土遺物実測図18 (1/3)

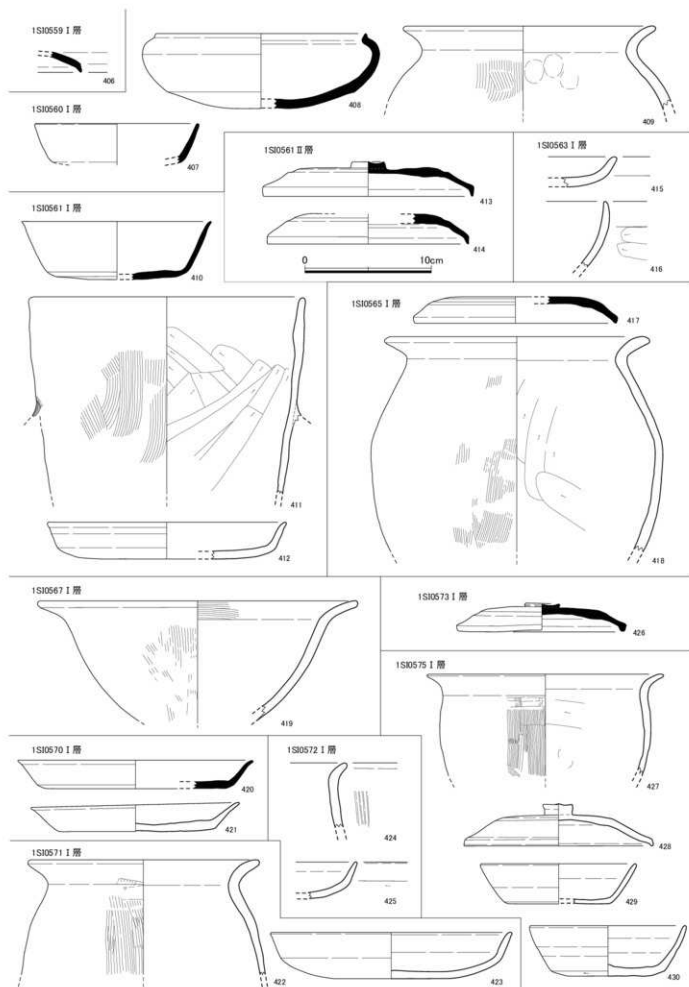

Fig.21 若菜森坊遺跡第1次調査 出土遺物実測図 19 (1/3)

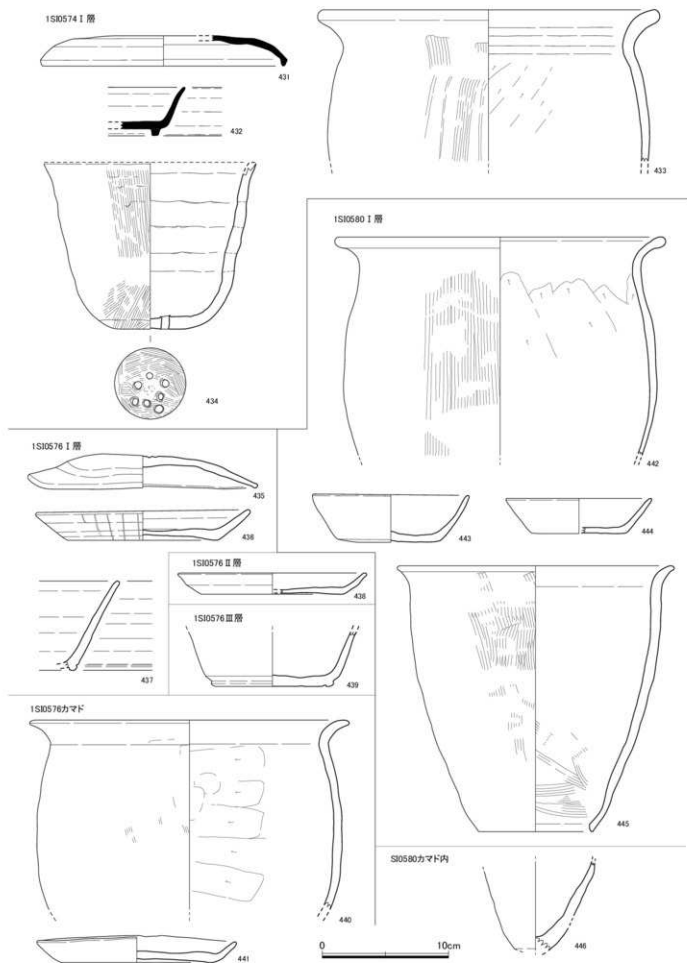

Fig.22 若菜森坊遺跡第1次調査 出土遺物実測図20 (1/3)

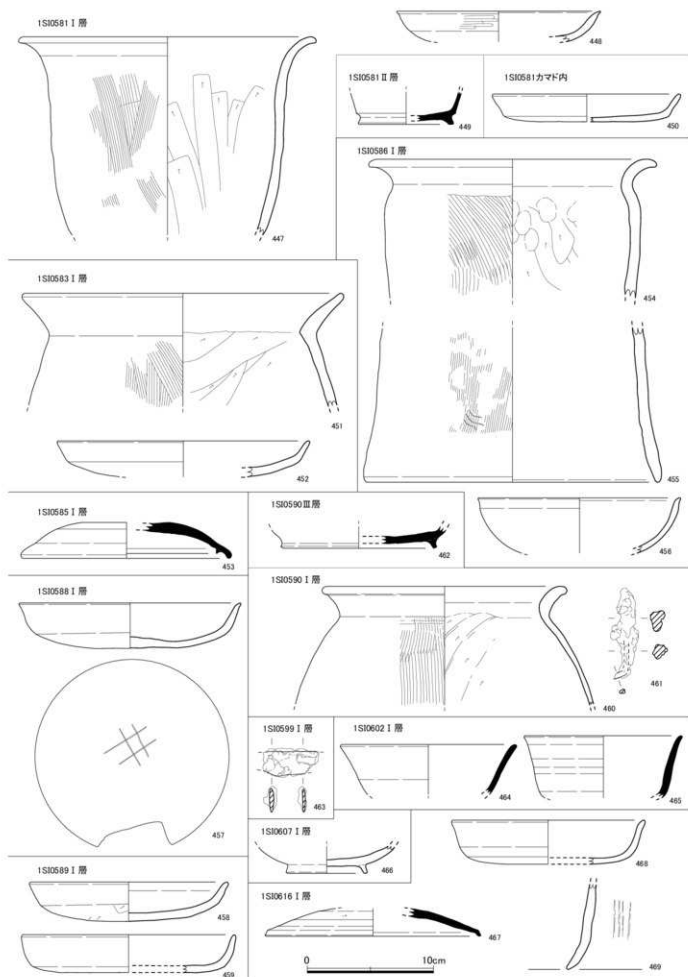

Fig.23 若菜森坊遺跡第1次調査 出土遺物実測図 2 I (1/3)

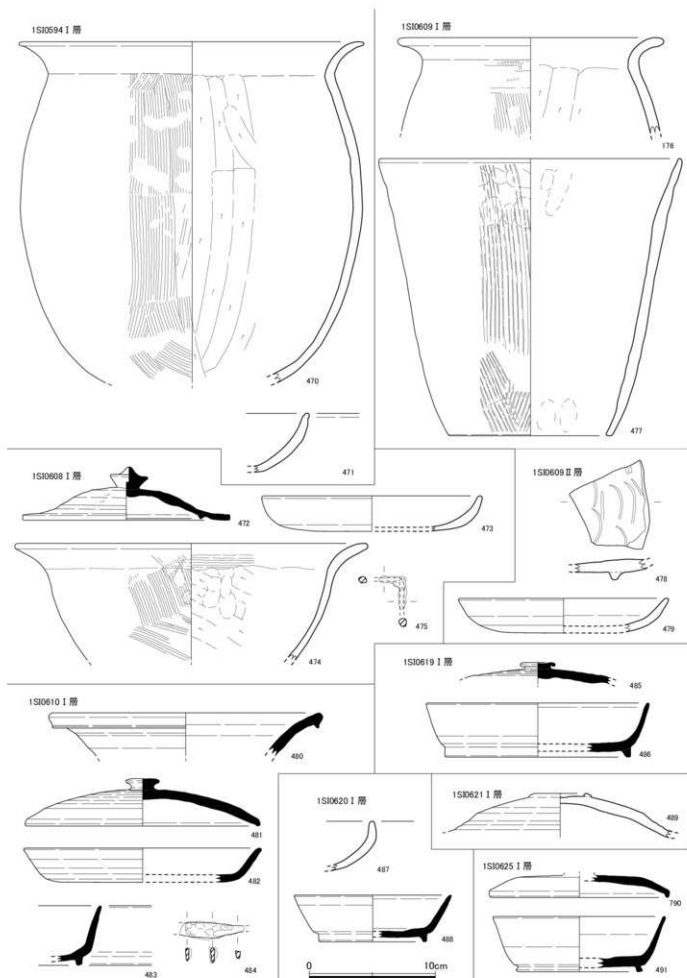

Fig.24 若菜森坊遺跡第1次調査 出土遺物実測図 2 2 (1 / 3)

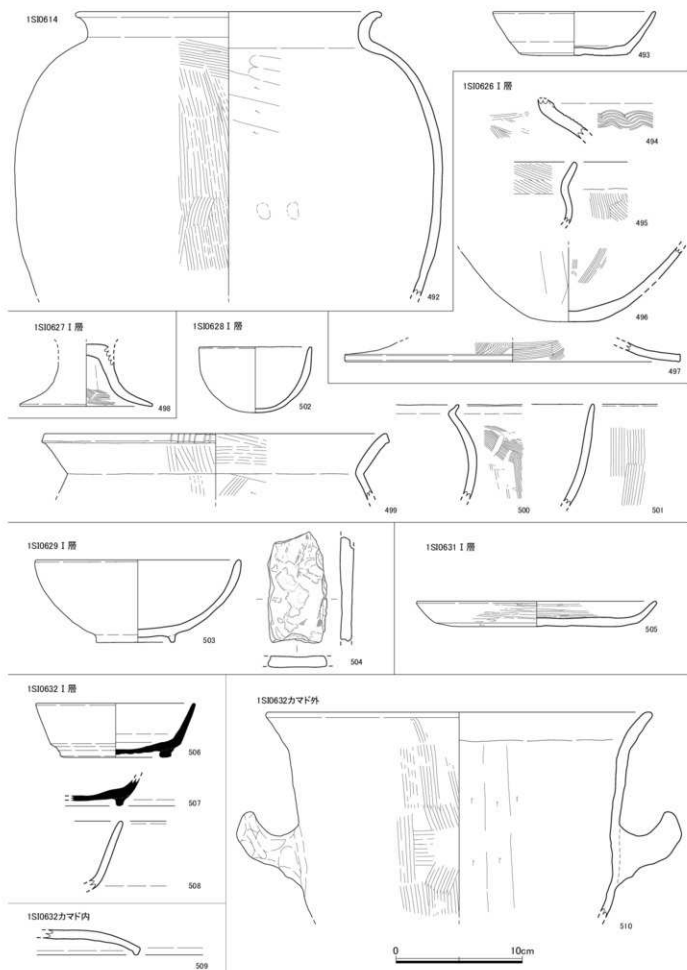

Fig.25 若菜森坊遺跡第1次調査 出土遺物実測図23 (1/3)

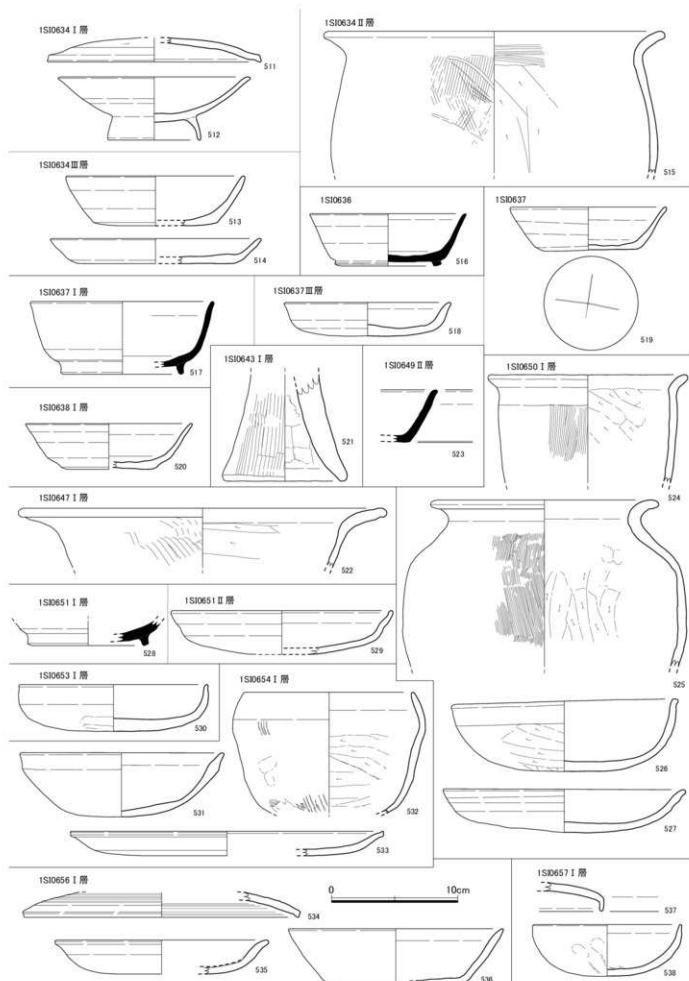
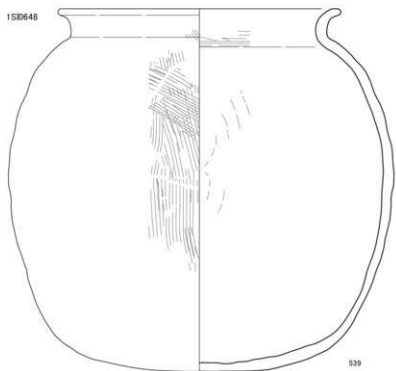
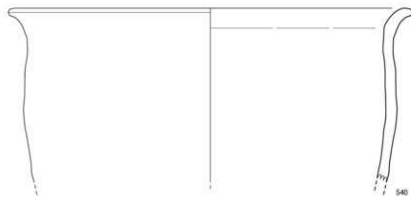

Fig.26 若菜森坊遺跡第1次調査 出土遺物実測図 2 4 (1 / 3)

1S10648



539



540

1S10648 1層



541



542



543



544

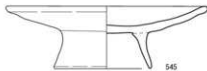

545

1S10648カマド



546

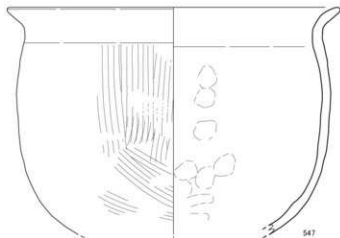

547

1S10648燈道



548

1S10648カマド内

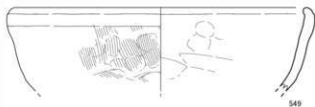

549

0 10cm

Fig.27 若菜森坊遺跡第1次調査 出土遺物実測図25 (1/3)

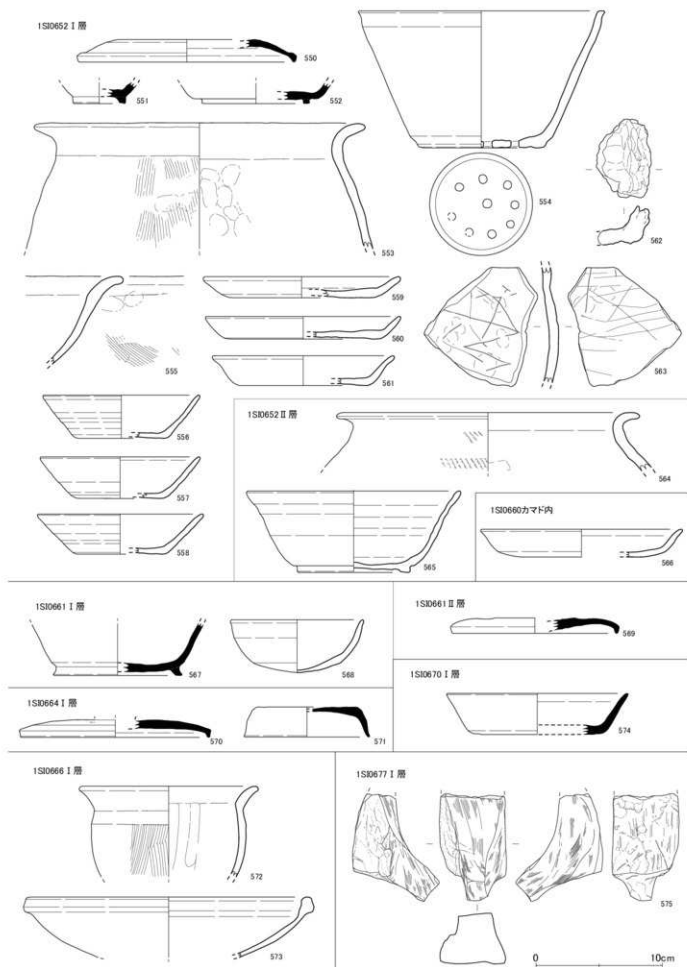

Fig.28 若菜森坊遺跡第1次調査 出土遺物実測図26 (1/3)

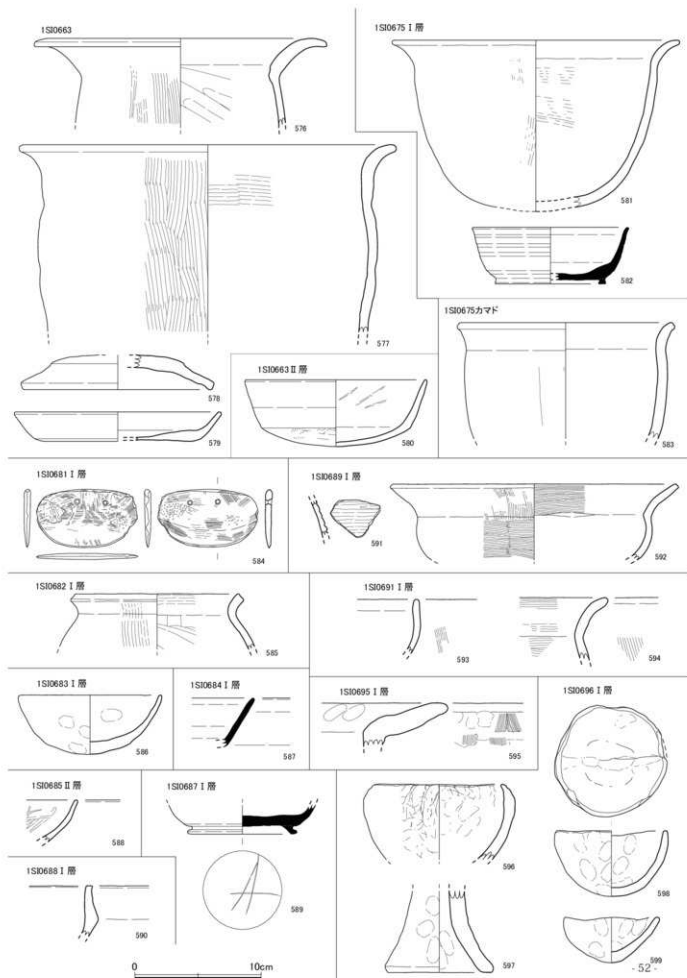

Fig.29 若菜森坊遺跡第1次調査 出土遺物実測図27 (1/3)

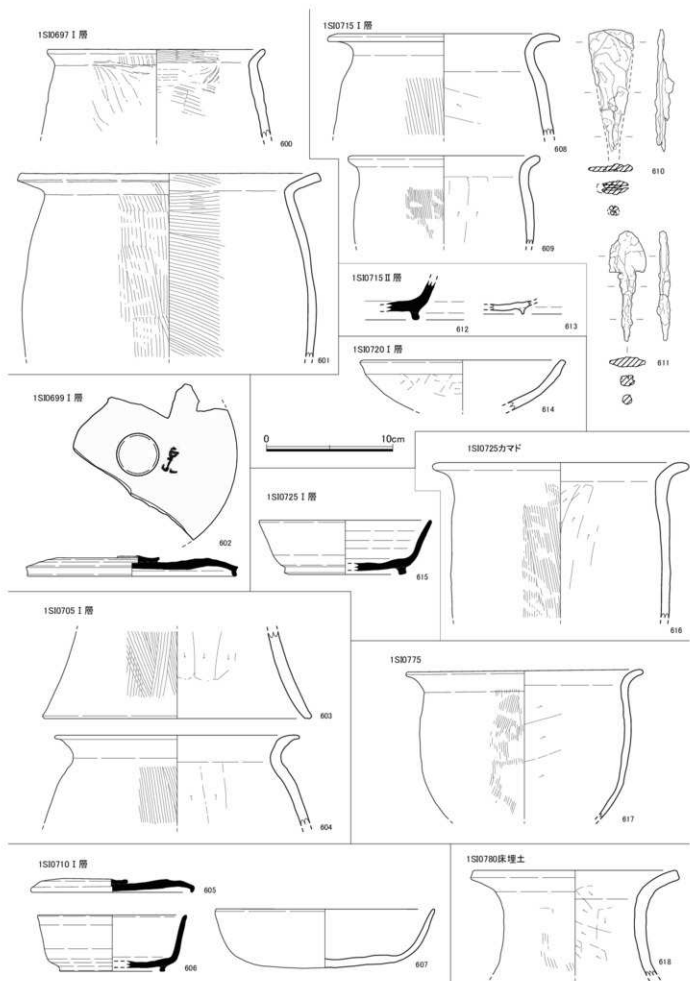

Fig.30 若菜森坊遺跡第1次調査 出土遺物実測図28 (1/3)

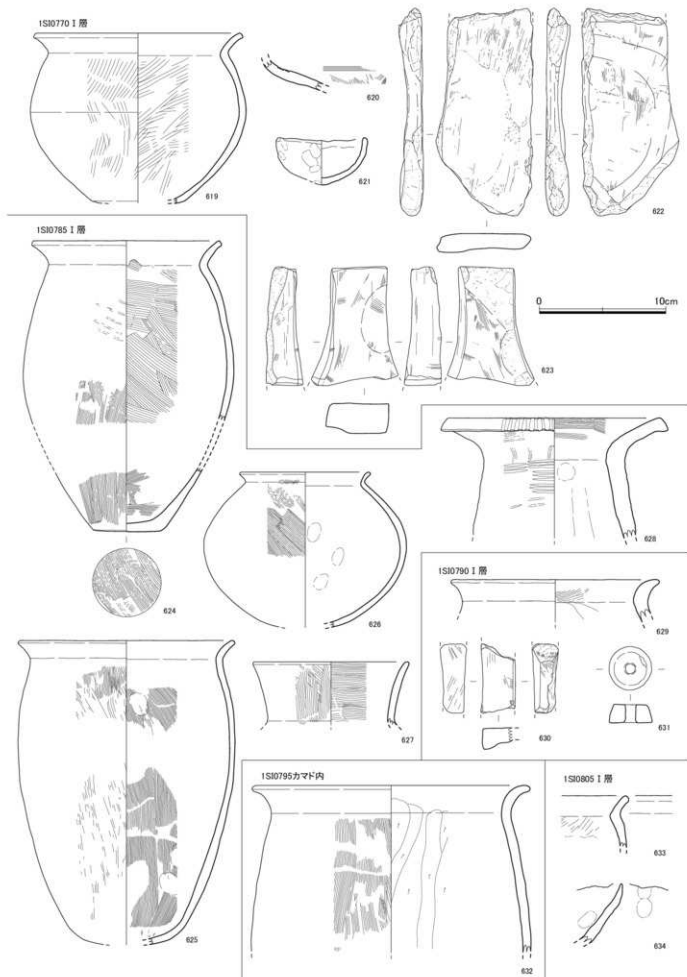

Fig.31 若菜森坊遺跡第1次調査 出土遺物実測図 2 9 (1 / 3)

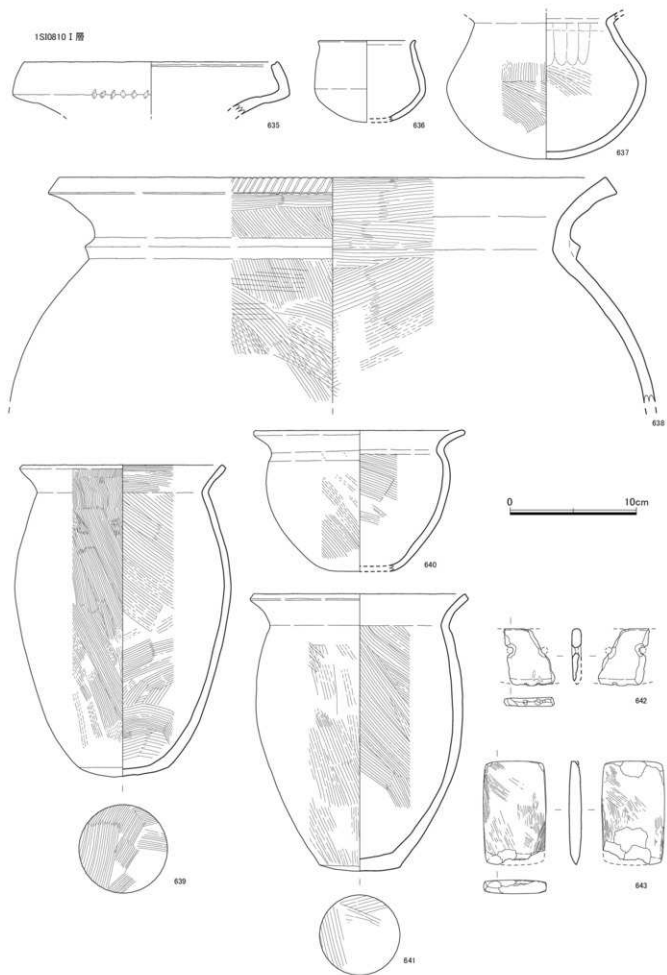
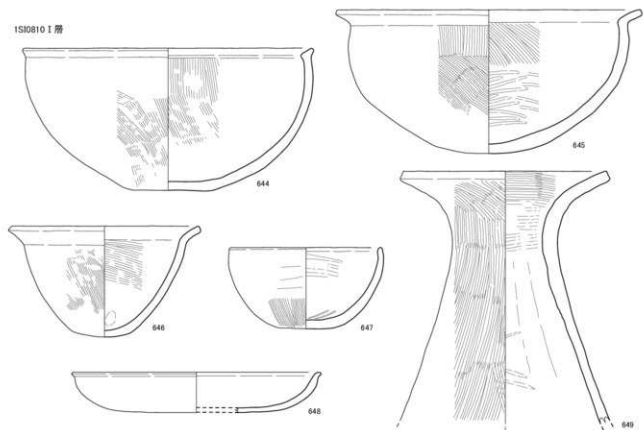
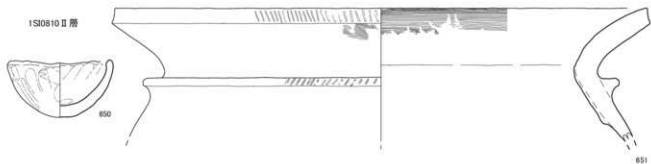

Fig.32 若菜森坊遺跡第1次調査 出土遺物実測図30(1/3)

1S10810 I 層



1S10810 II 層



1S10825 I 層

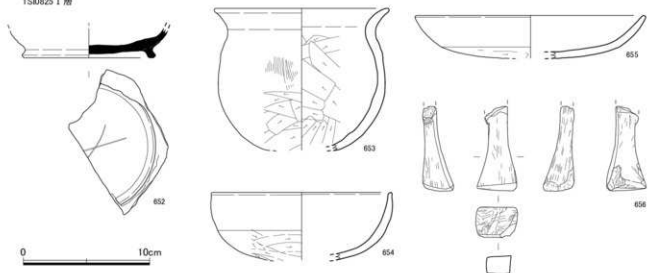

Fig.33 若菜森坊遺跡第1次調査 出土遺物実測図3 1 (1/3)

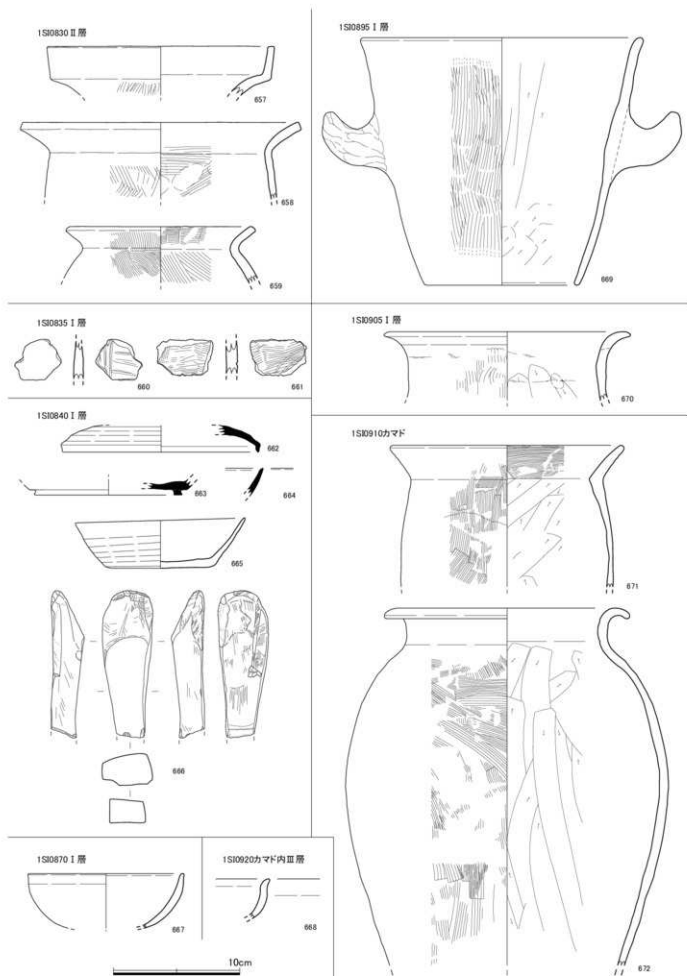

Fig.34 若菜森坊遺跡第1次調査 出土遺物実測図3 2 (1/3)

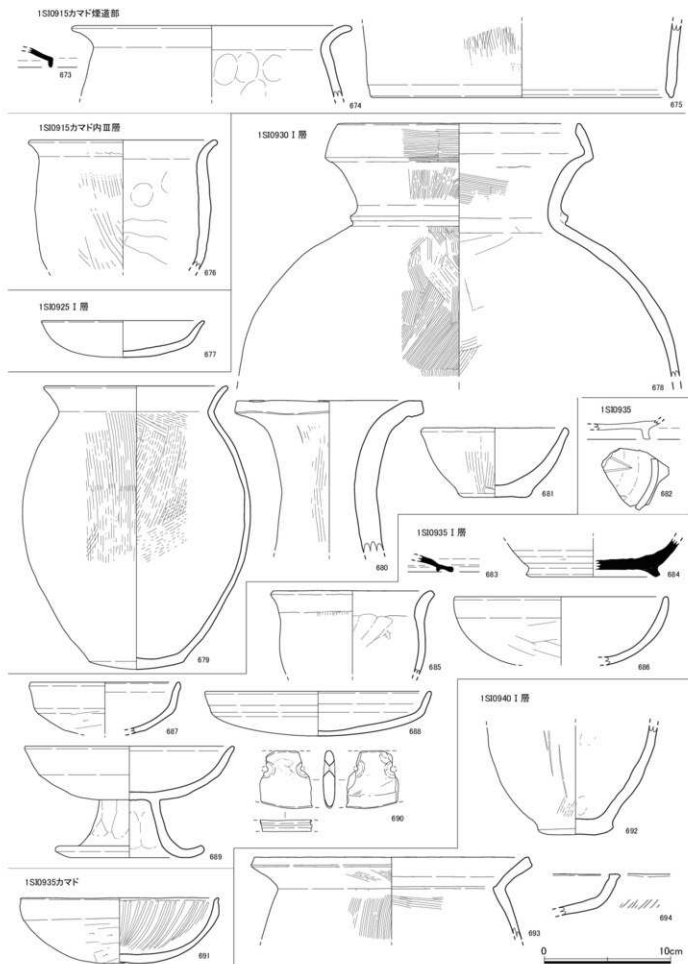

Fig.35 若菜森坊遺跡第1次調査 出土遺物実測図 3 3 (1 / 3)

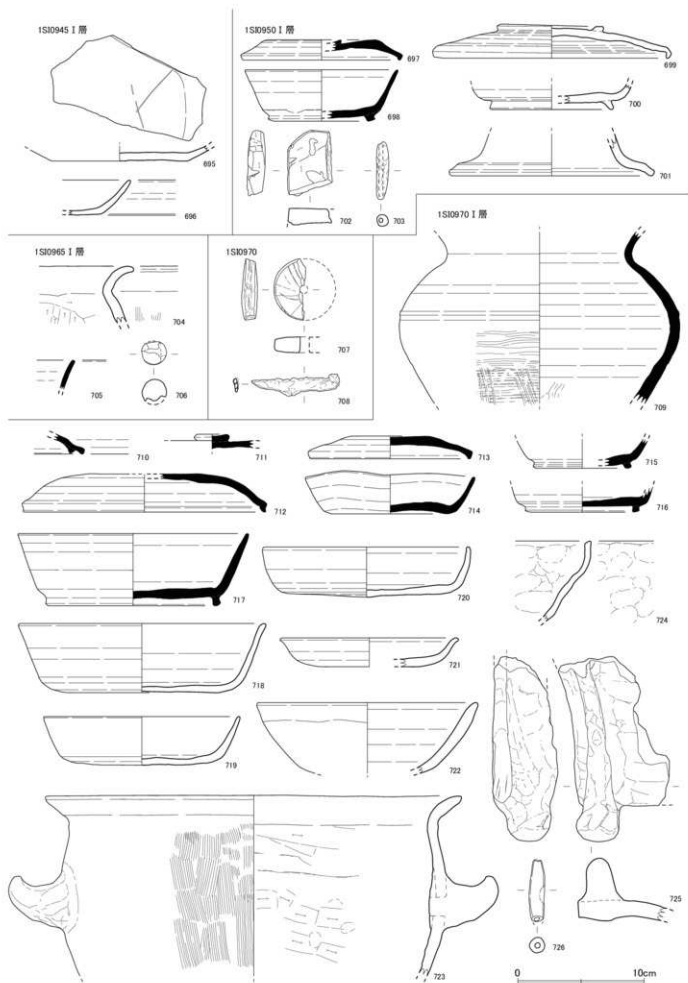

Fig.36 若菜森坊遺跡第1次調査 出土遺物実測図3 4 (1/3)

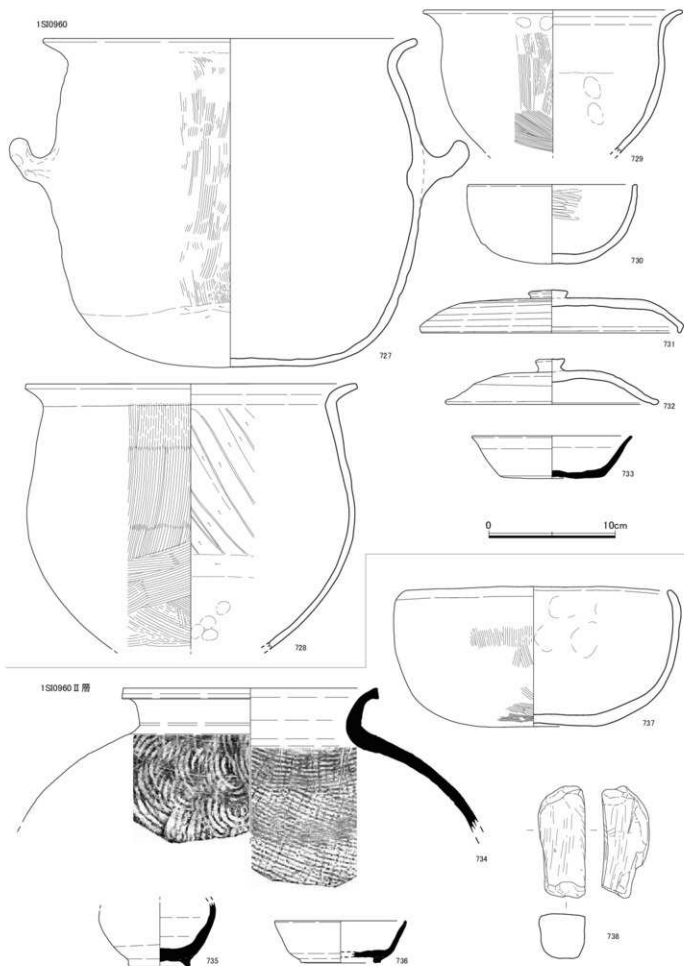

Fig.37 若菜森坊遺跡第1次調査 出土遺物実測図3 5 (1/3)

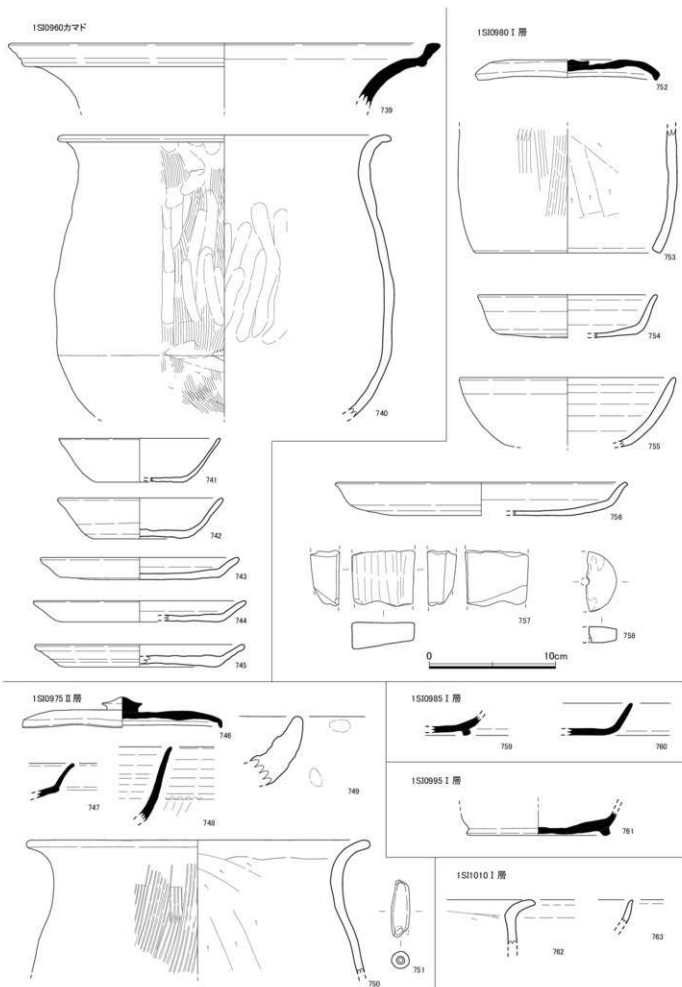

Fig.38 若菜森坊遺跡第1次調査 出土物実測図36 (1/3)

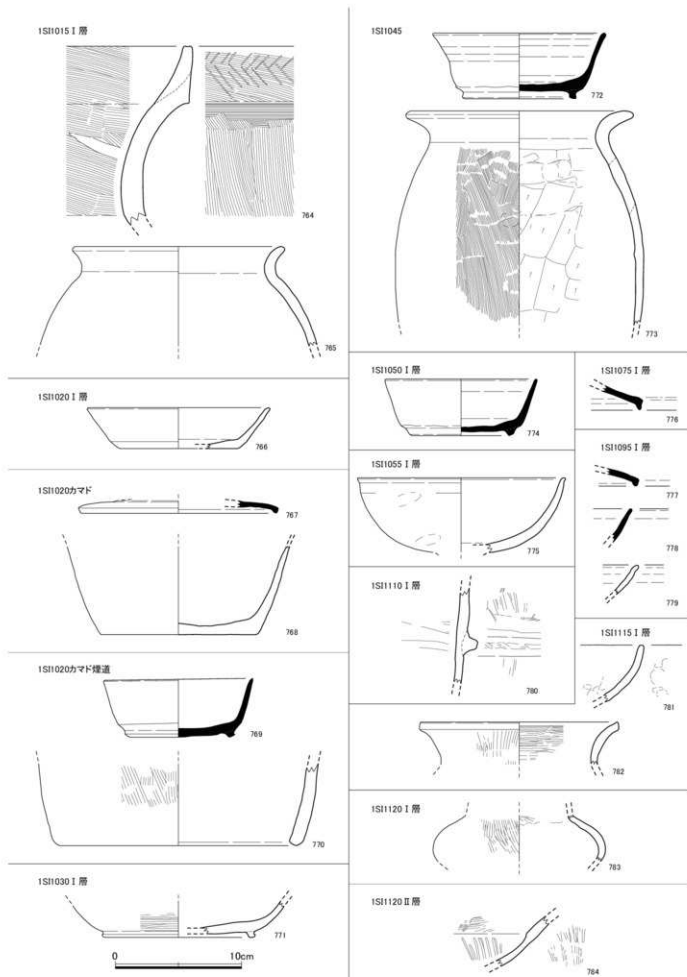

Fig.39 若菜森坊遺跡第1次調査 出土遺物実測図37 (1/3)

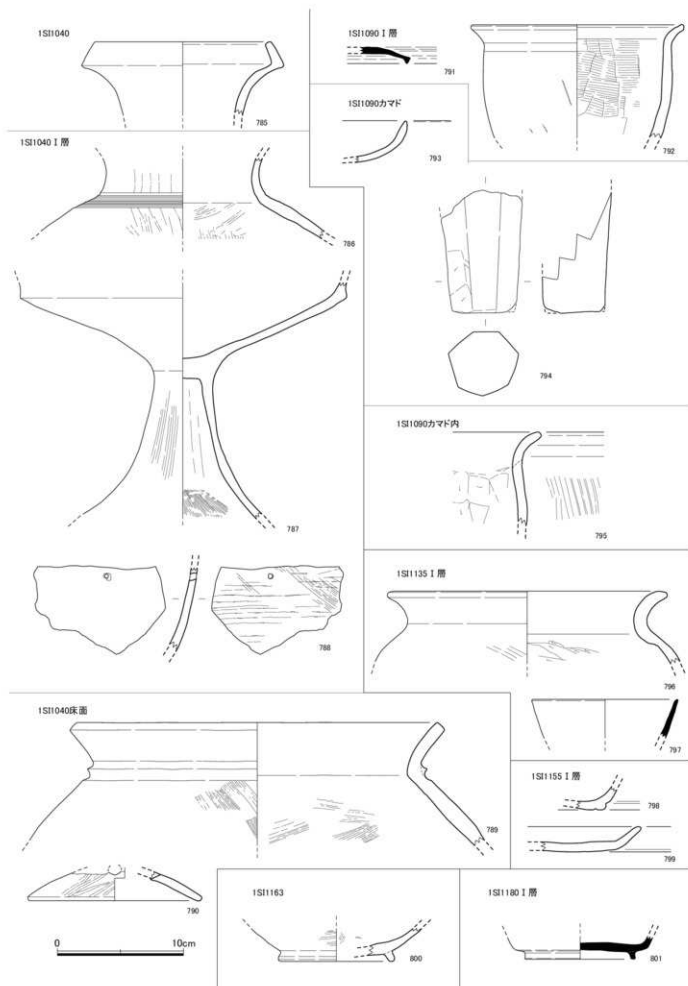

Fig.40 若菜森坊遺跡第1次調査 出土遺物実測図3 8 (1/3)

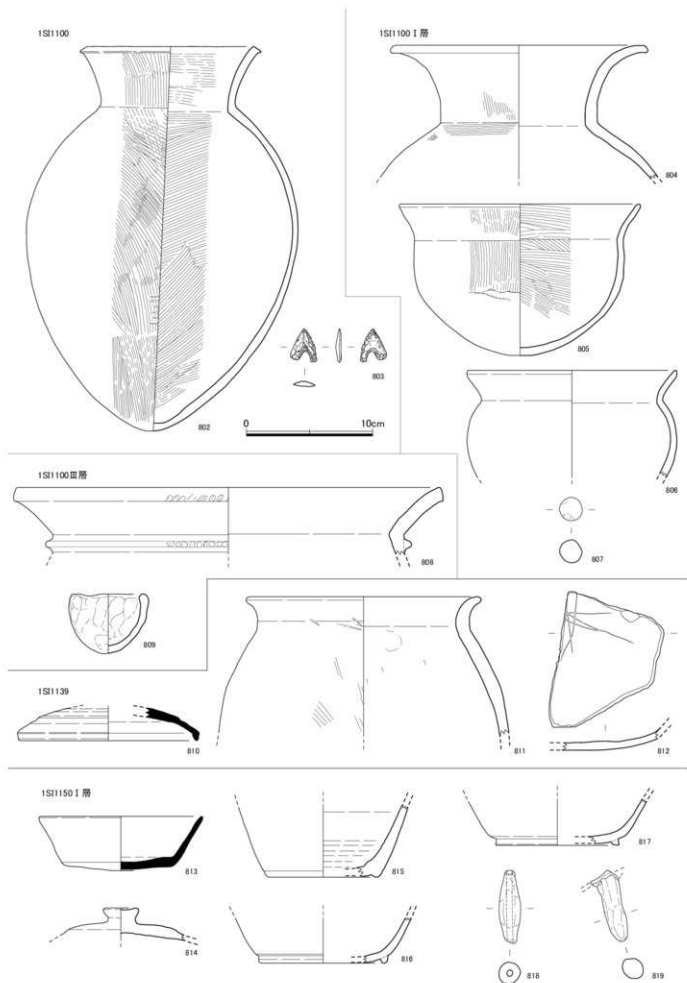

Fig.41 若菜森坊遺跡第1次調査 出土遺物実測図39 (1/3)

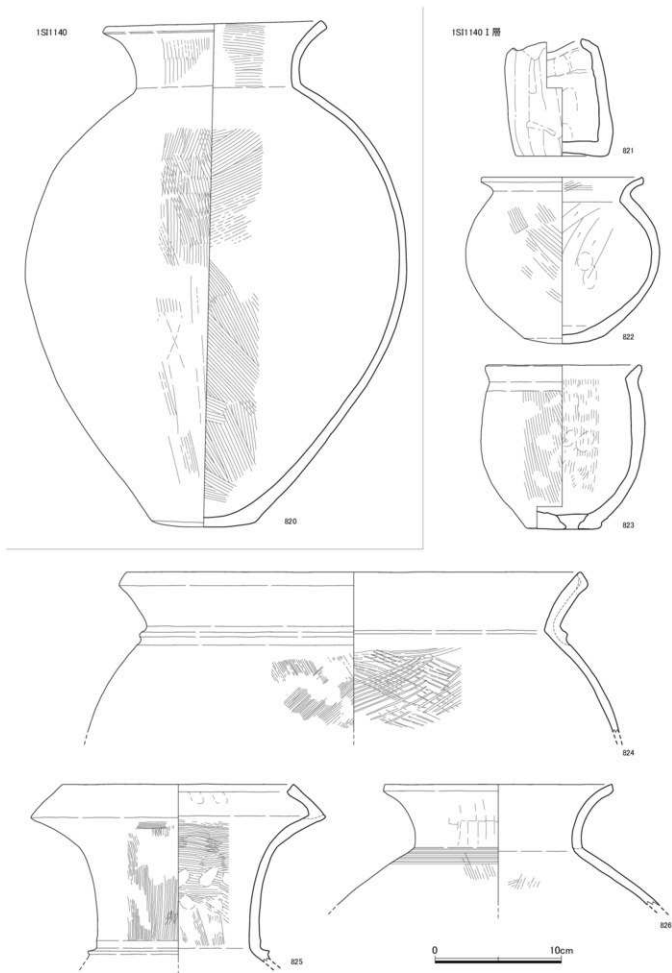

Fig.42 若菜森坊遺跡第1次調査 出土遺物実測図40(1/3)

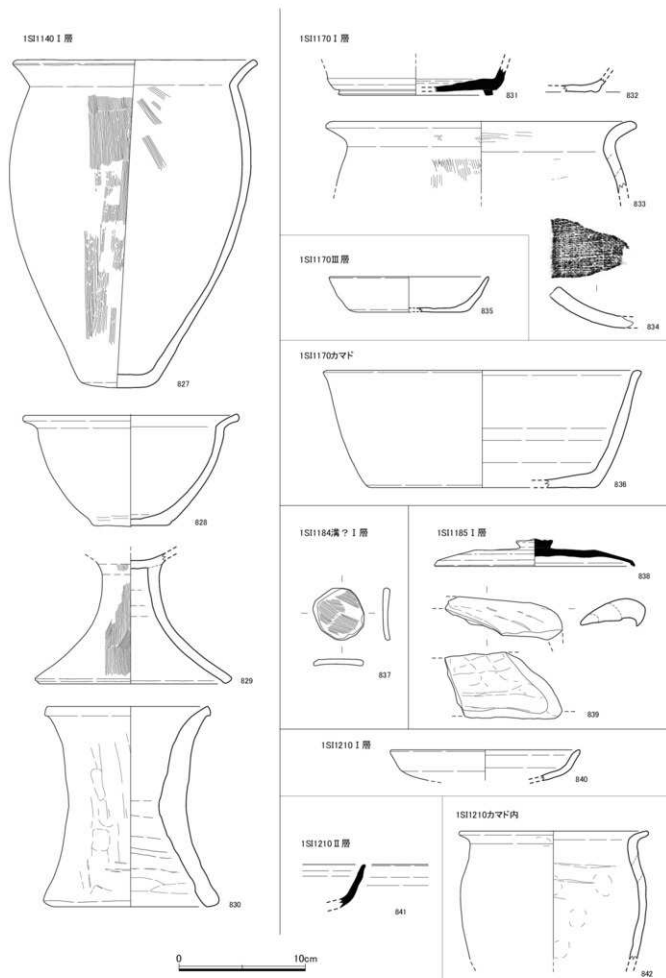

Fig.43 若菜森坊遺跡第1次調査 出土遺物実測図4-1 (1/3)

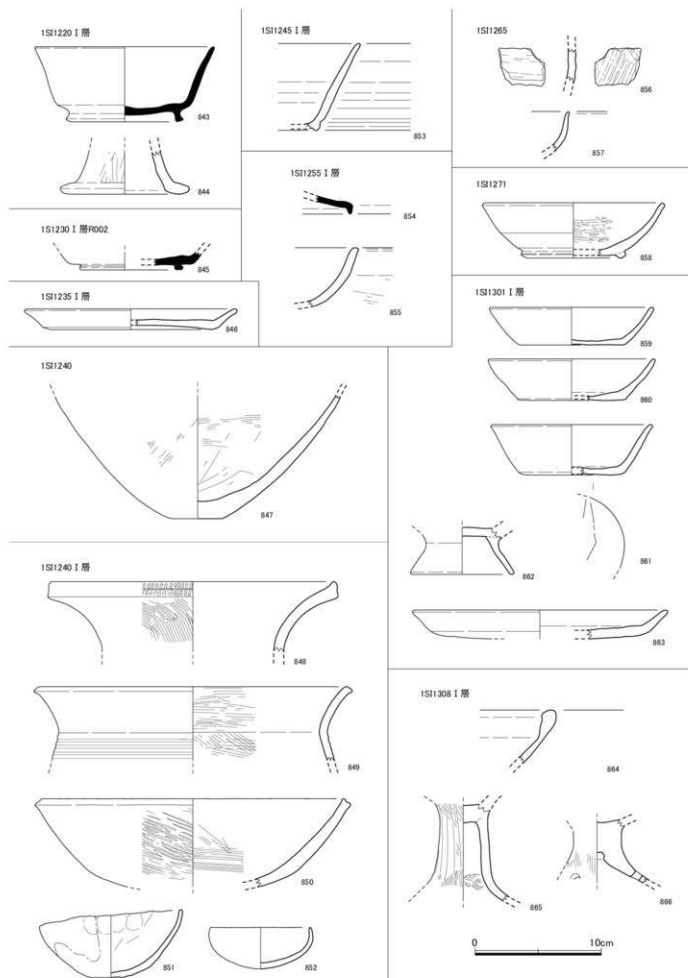

Fig.44 若菜森坊遺跡第1次調査 出土遺物実測図4 2 (1/3)

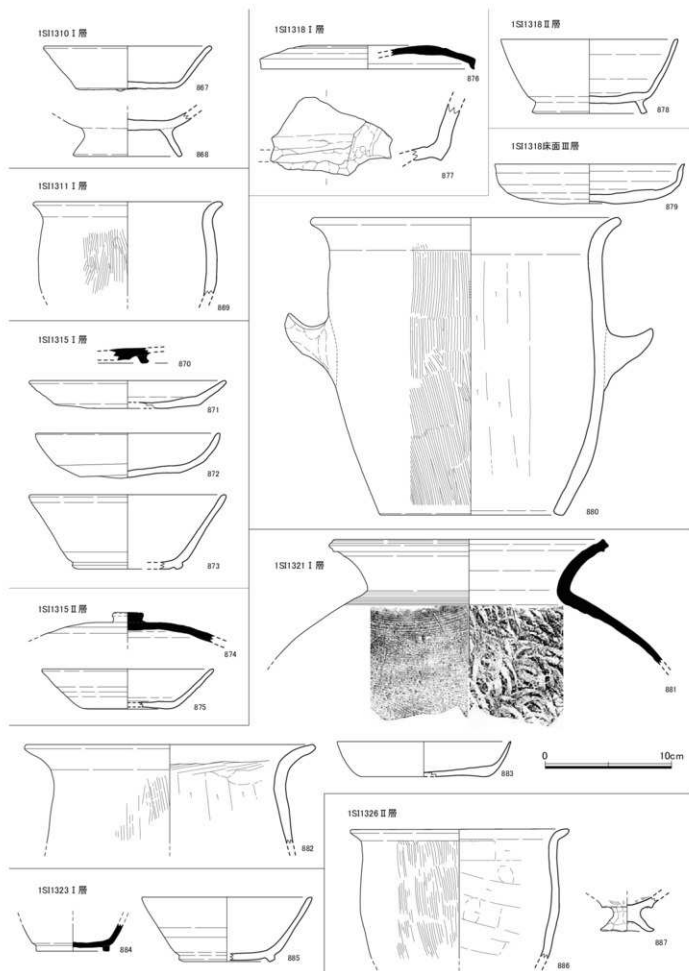

Fig.45 若菜森坊遺跡第1次調査 出土遺物実測図4 3 (1/3)

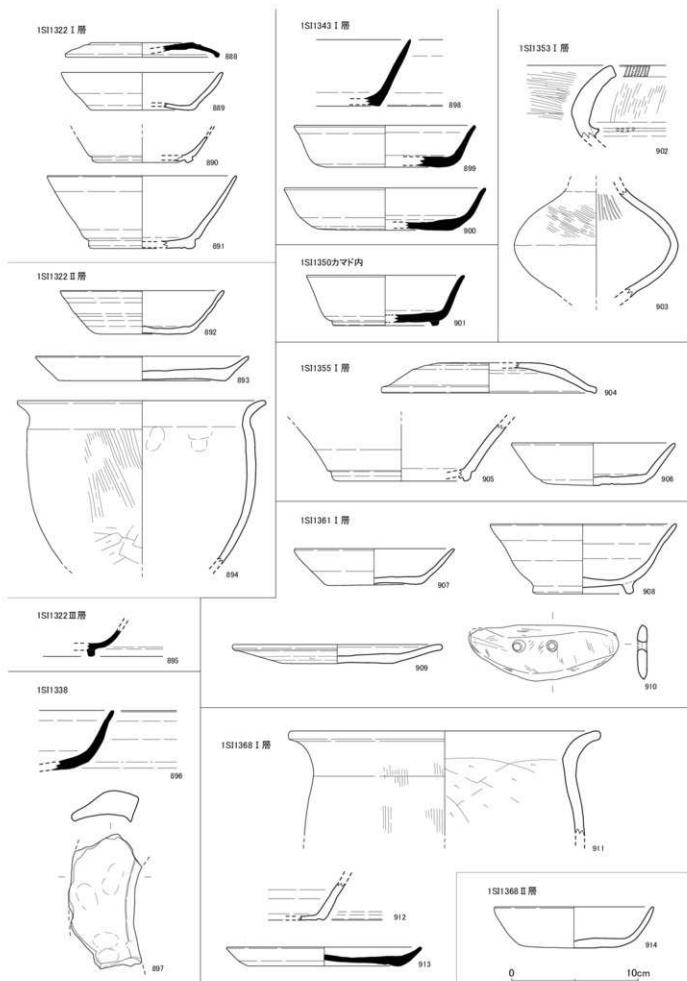

Fig.46 若菜森坊遺跡第1次調査 出土遺物実測図4.4 (1/3)

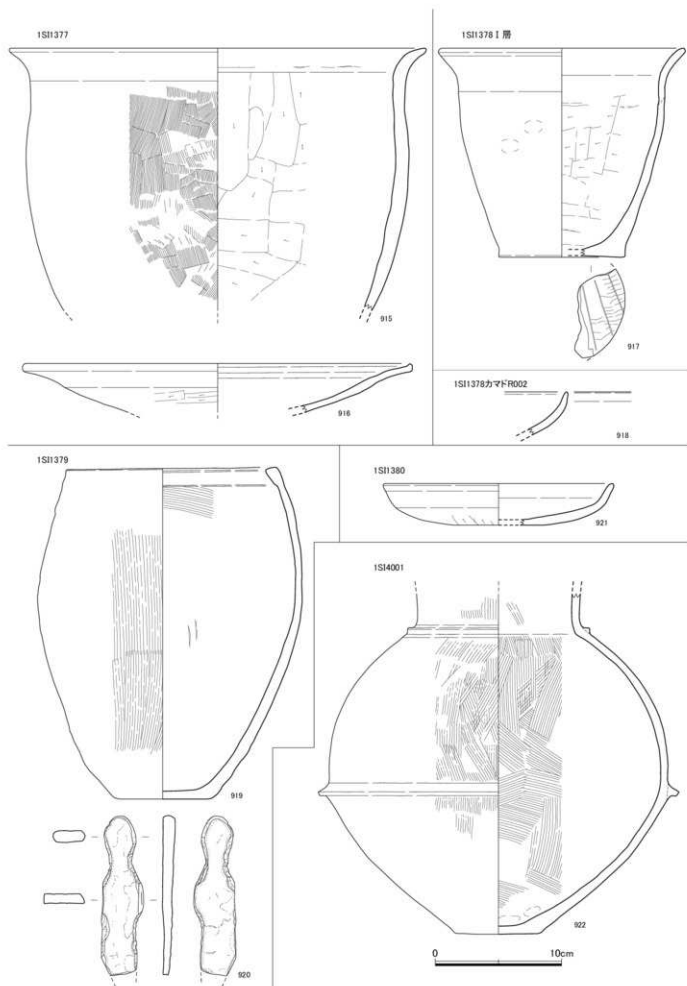

Fig.47 若菜森坊遺跡第1次調査 出土遺物実測図4 5 (1/3)

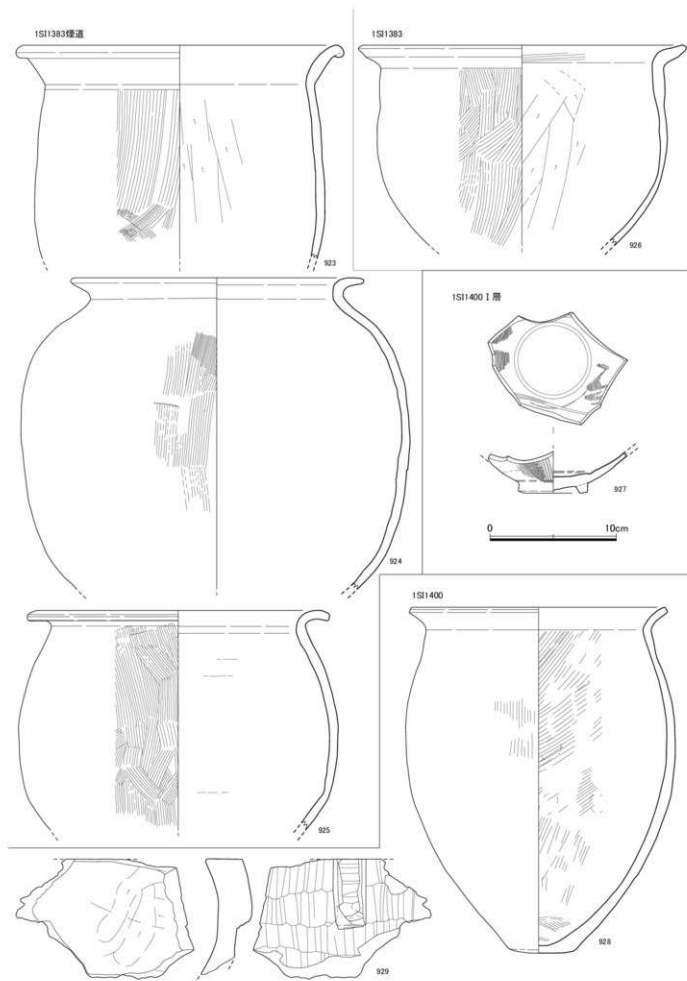

Fig.48 若菜森坊遺跡第1次調査 出土遺物実測図46 (1/3)

1SD0001 I層

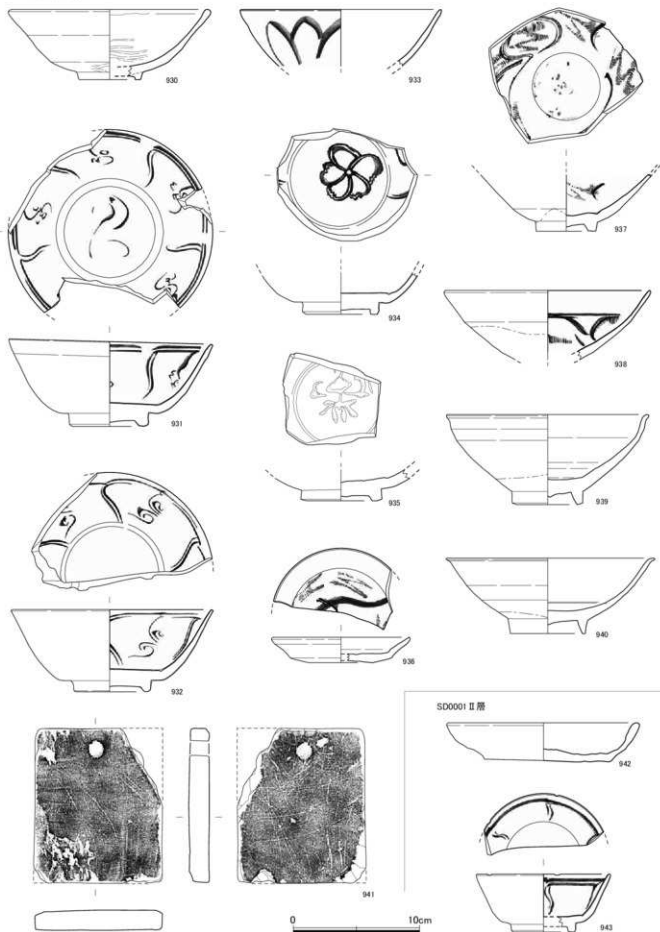

Fig.49 若菜森坊遺跡第1次調査 出土物実測図4.7 (1/3)

1SD0001 復原

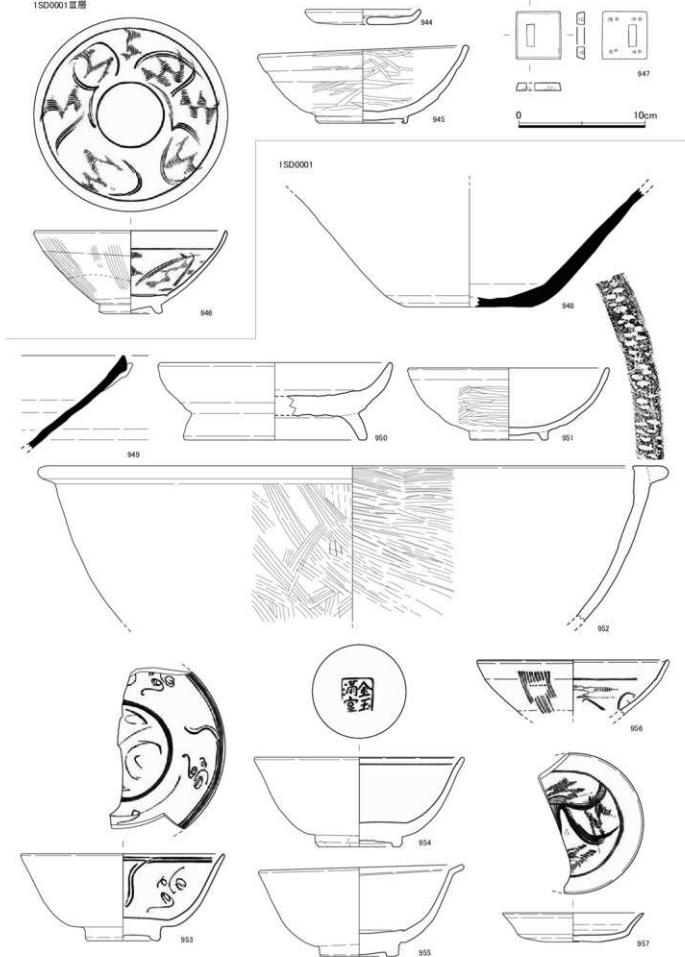
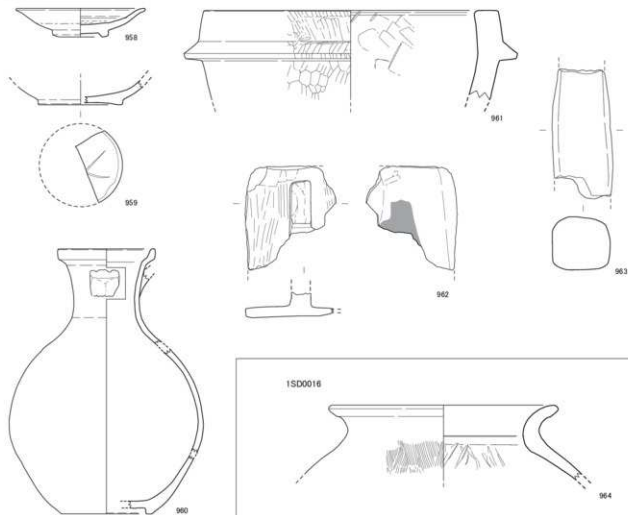
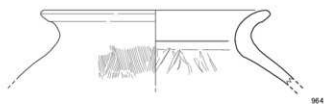

Fig.50 若菜森坊遺跡第1次調査 出土遺物実測図48(1/3)

1SD0001



1SD0016



1SD0018

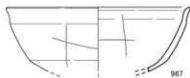
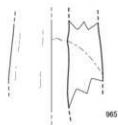
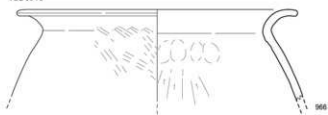

0 10cm

1SD0024

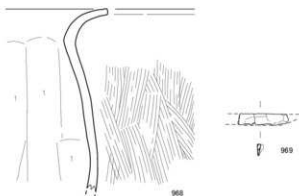

Fig.51 若菜森坊遺跡第1次調査 出土遺物実測図4 9 (1/3)

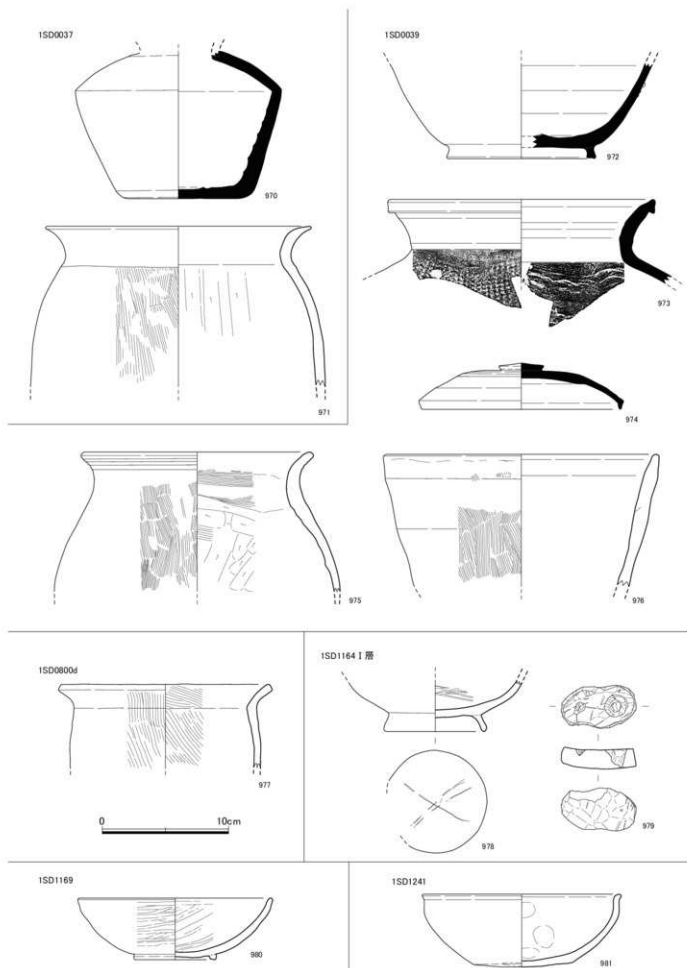

Fig.52 若菜森坊遺跡第1次調査 出土遺物実測図50 (1/3)

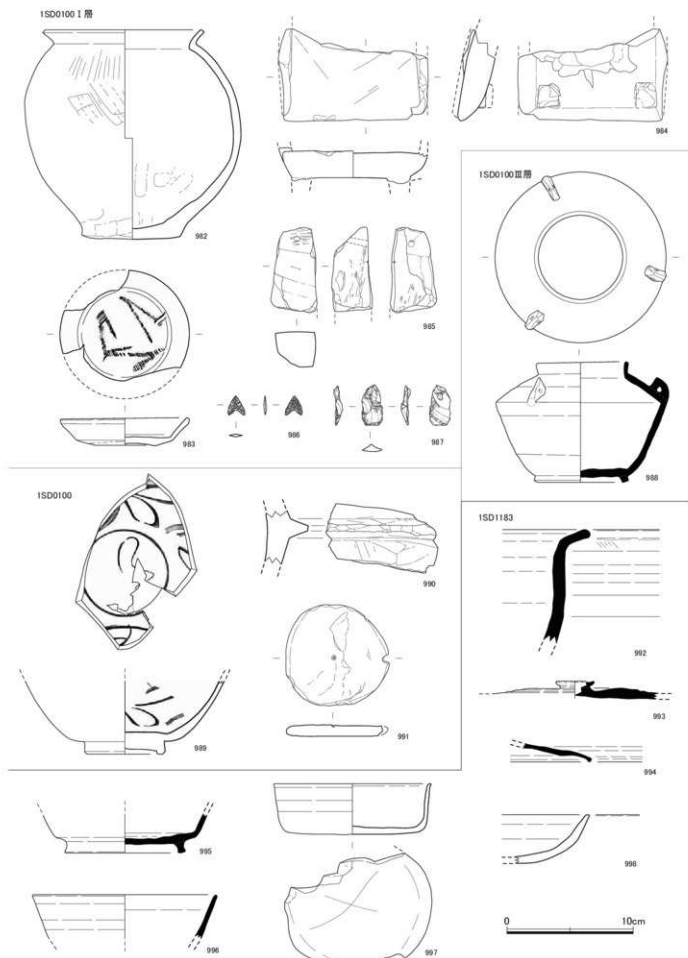

Fig.53 若菜森坊遺跡第1次調査 出土遺物実測図 5 1 (1/3)

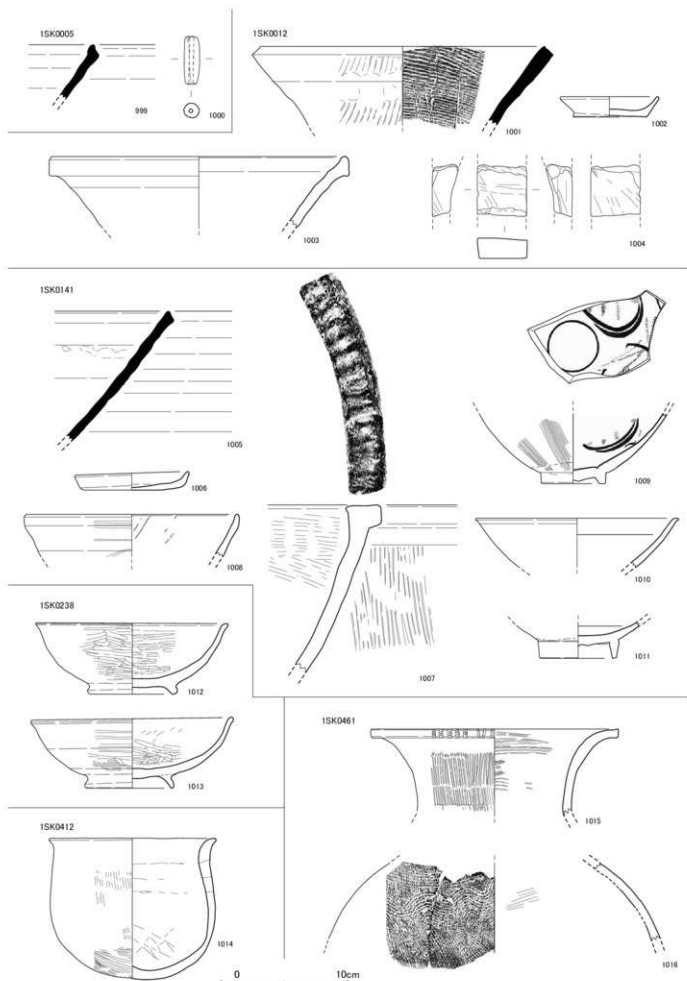

Fig.54 若菜森坊遺跡第1次調査 出土遺物実測図 5 2 (1/3)

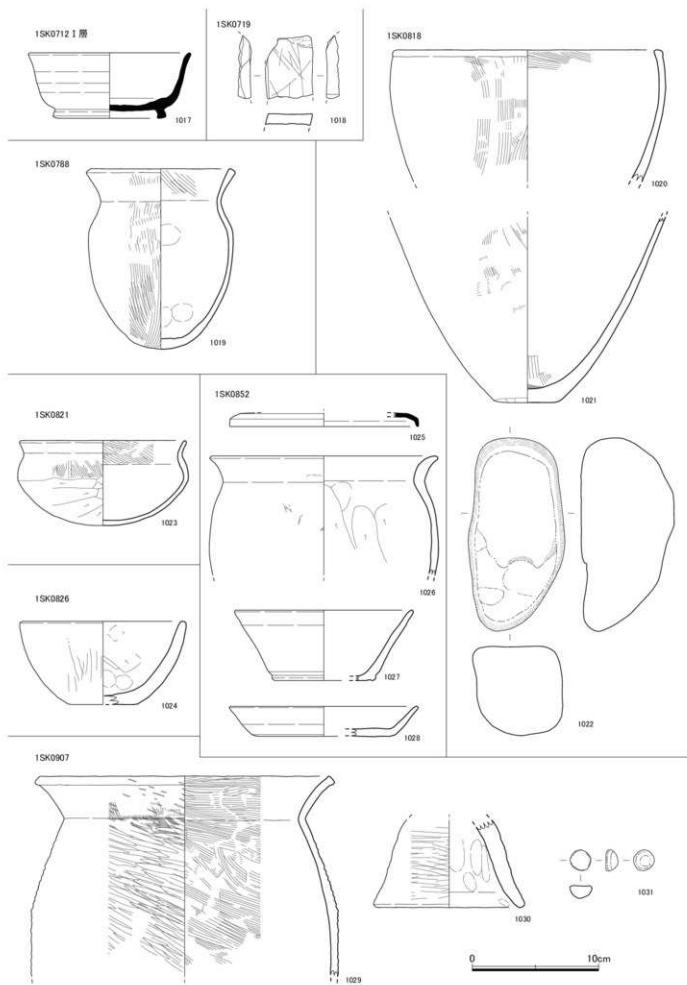

Fig.55 若菜森坊遺跡第1次調査 出土遺物実測図 5 3 (1 / 3)

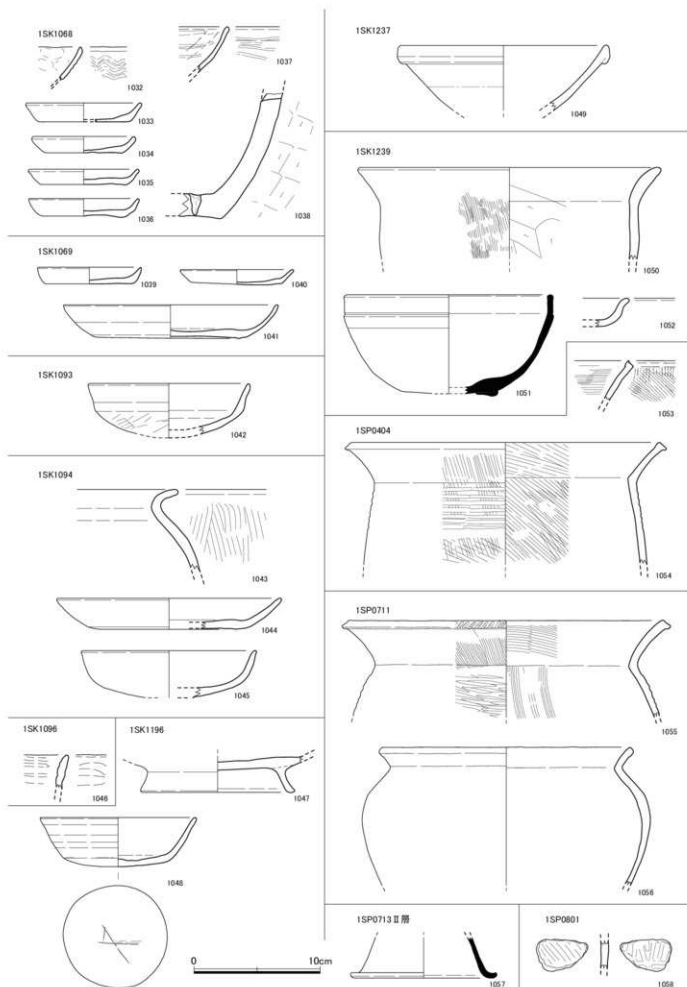

Fig.56 若菜森坊遺跡第1次調査 出土遺物実測図 5 4 (1/3)

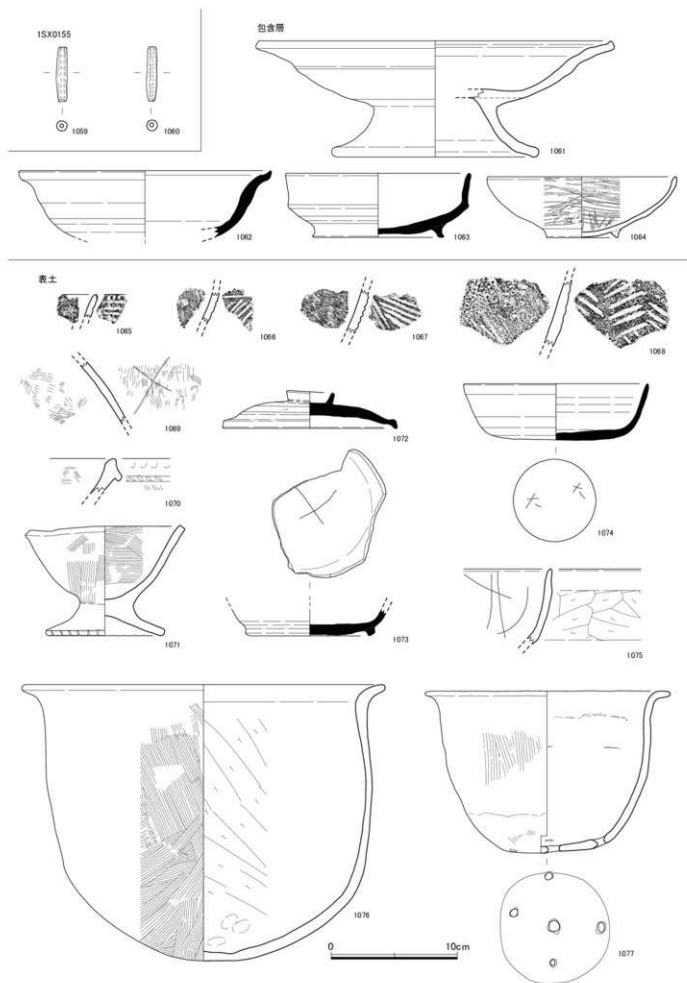

Fig.57 若菜森坊遺跡第1次調査 出土遺物実測図55 (1/3)

表土

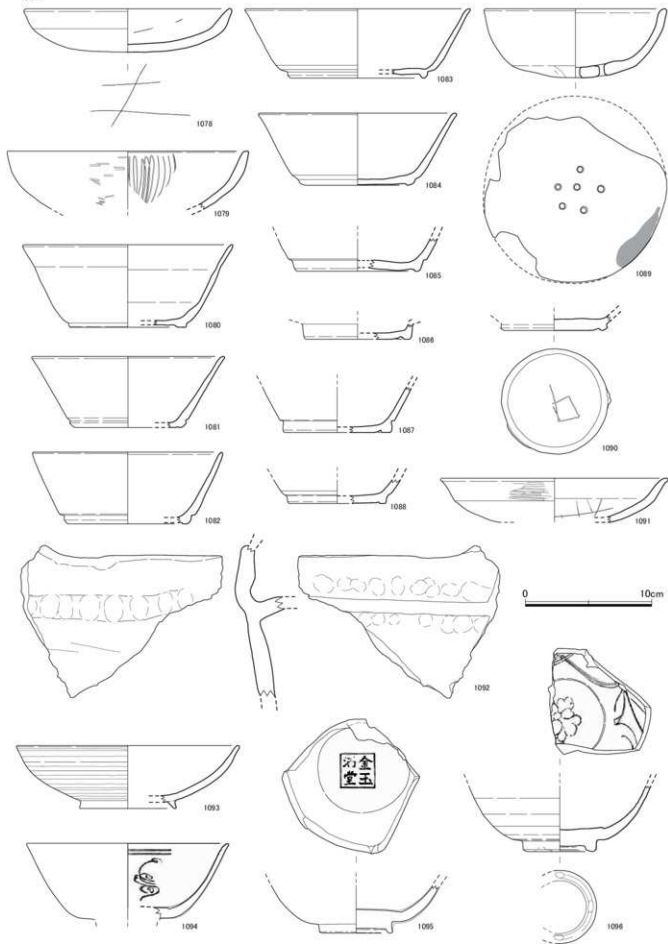

Fig.58 若菜森坊遺跡第1次調査 出土遺物実測図56(1/3)

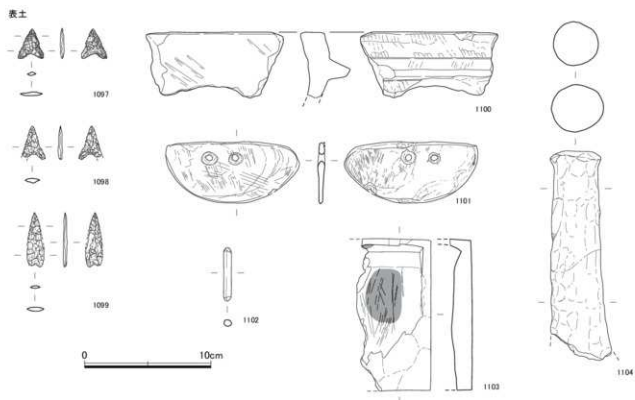

Fig.59 若菜森坊遺跡第1次調査 出土遺物実測図57 (1/3)

若菜森坊遺跡第1次調査 遺物観察表

遺物番号	種類番号	日番号	品名	図録	計測 寸法(mm)	重量 (g)	高さ (mm)	直径 (mm)	形状	胎土	還元	色相 (胎土)	色相 (胎土)	備考
153000 1	1	F-1	滑石製品	胎土			2.0	106.41	底部1/3	緑色	不白	淡黄褐色	白っぽい黄褐色	
153001 1	2	F-2	滑石製品	胎土	(15.0)			1.9	胎土	良好	良好	良好	良好	
153010 1	3	F-1	滑石製品	胎土	(14.4)		3.1	(8.3)	1/2	胎土	良好	良好	良好	
153010 1	4	F-6	滑石製品	胎土	(8.5)		19.61		胎土	良好	良好	良好	良好	
153010 1	5	F-7	滑石製品	胎土	(10.0)			106.40	1/2	胎土	良好	良好	良好	
153010 1	6	F-9	滑石製品	胎土	(16.2)		12.0		胎土	良好	良好	良好	良好	
153010 1	7	F-10	滑石製品	胎土	5.7		1.0	9.4~9.4	胎土	良好	良好	良好	良好	
153010 1	8	F-2	滑石製品	胎土	(14.2)		15.90		胎土	良好	良好	良好	良好	
153010 1	9	F-3	滑石製品	胎土	20.0				胎土	良好	良好	良好	良好	
153010 1	10	F-3	滑石製品	胎土	14.1		3.1	12.4	2/3	胎土	良好	良好	良好	
153010 1	11	F-3	滑石製品	胎土	(22.4)		2.3		胎土	良好	良好	良好	良好	
153010 1	12	F-1	滑石製品	胎土	20.0				胎土	良好	良好	良好	良好	
153015 1	13	F-1	滑石製品	胎土			5.7		胎土	不白	淡黄褐色	淡黄褐色	淡黄褐色	
153015 1	14	F-1	滑石製品	胎土	(16.0)		2.1		胎土	良好	良好	良好	良好	
153015 1	15	F-5	滑石製品	胎土	7.3		0.7~1.1	6.40		胎土	良好	良好	良好	
153015 1	16	F-3	滑石製品	胎土	5.5		1.00	6.3~6.5	底部	胎土	良好	良好	良好	
153015 1	17	F-3	滑石製品	胎土	2.2		1.1	6.3~6.5		胎土	良好	良好	良好	
153020 1	18	F-2	滑石製品	胎土	(27.4)		6.8		胎土	良好	良好	良好	良好	
153020 1	19	F-1	滑石製品	胎土	(17.2)		2.2		胎土	良好	良好	良好	良好	
153060 1	20	F-2	滑石製品	胎土	13.2		2.4		胎土	良好	良好	良好	良好	
153060 1	21	F-1	滑石製品	胎土					胎土	良好	良好	良好	良好	
153060 1	22	F-5	滑石製品	胎土					胎土	良好	良好	良好	良好	
153060 1	23	F-3	滑石製品	胎土	(16.4)		14.0	(11.4)	1/2	胎土	良好	良好	良好	
153060 1	24	F-1	滑石製品	胎土	(17.4)		4.1	(16.4)	1/4	胎土	良好	良好	良好	
153060 1	25	F-2	滑石製品	胎土	(10.4)		4.0	12.4	1/4	胎土	良好	良好	良好	
153060 1	26	F-1	滑石製品	胎土	5.5		1.7		胎土	良好	良好	良好	良好	
153060 1	27	F-3	滑石製品	胎土	(17.2)		2.8	(8.0)	1/2	胎土	良好	良好	良好	
153060 1	28	F-4	滑石製品	胎土	(24.2)		16.2		胎土	良好	良好	良好	良好	
153060 1	29	F-5	滑石製品	胎土	21.4		16.4		胎土	良好	良好	良好	良好	
153060 1	30	F-3	滑石製品	胎土	(13.0)		3.2	(6.4)	底部1/3	緑色	不白	淡黄褐色	淡黄褐色	
153060 1	31	F-4	滑石製品	胎土	15.0		4.0	8.0	胎土	良好	良好	良好	良好	
153060 1	32	F-2	滑石製品	胎土			1.7	(8.2)	底部1/3	緑色	不白	淡黄褐色	淡黄褐色	
153060 1	33	F-1	滑石製品	胎土			2.6	(12.0)	底部1/3	緑色	不白	淡黄褐色	淡黄褐色	
153060 1	34	F-1	滑石製品	胎土	(28.2)		9.1		胎土	不白	淡黄褐色	淡黄褐色	白っぽい黄褐色	
153060 1	35	F-2	滑石製品	胎土	(27.0)		10.7		胎土	良好	良好	良好	良好	
153060 1	36	F-5	滑石製品	胎土	(21.0)		3.2		胎土	良好	良好	良好	良好	
153060 1	37	F-1	滑石製品	胎土	(13.2)		3.9	6.0	1/4	胎土	良好	良好	良好	
153070 1	38	F-2	滑石製品	胎土					胎土	良好	良好	良好	良好	
153070 1	39	F-2	滑石製品	胎土	(13.2)		16.41		胎土	良好	良好	良好	良好	
153070 1	40	F-1	滑石製品	胎土	27.4				胎土	良好	良好	良好	良好	
153060 1	41	F-5	滑石製品	胎土	(20.4)		9.4		胎土	良好	良好	良好	良好	
153060 1	42	F-6	滑石製品	胎土	21.6		3.7		緑色	不白	淡黄褐色	淡黄褐色	淡黄褐色	
153060 1	43	F-4	滑石製品	胎土	(16.2)		4.9		胎土	良好	良好	良好	良好	
153060 1	44	F-1	滑石製品	胎土	16.4		3.0	9.7	胎土	良好	良好	良好	良好	
153060 1	45	F-2	滑石製品	胎土	(14.0)		2.9		胎土	良好	良好	良好	良好	
153060 1	46	F-1	滑石製品	胎土	17.4		4.3		胎土	良好	良好	良好	良好	
153060 1	47	F-1	滑石製品	胎土				(8.4)	胎土	良好	不白	淡黄褐色	淡黄褐色	
153060 1	48	F-3	滑石製品	胎土	(14.2)		1.60		胎土	良好	良好	良好	良好	
153060 1	49	F-1	滑石製品	胎土	(20.2)		10.6		胎土	不白	淡黄褐色	淡黄褐色	淡黄褐色	
153060 1	50	F-2	滑石製品	胎土	(16.4)		1.6	13.6	胎土	良好	良好	良好	良好	
153060 1	51	F-5	滑石製品	胎土	9.7		6.8	6.8	胎土	良好	良好	良好	良好	
153060 1	52	F-2	滑石製品	胎土	(13.4)		13.5		胎土	良好	良好	良好	良好	
153060 1	53	F-1	滑石製品	胎土	(16.4)		2.70	(11.4)	胎土	良好	良好	良好	良好	
153060 1	54	F-4	滑石製品	胎土			2.9		緑色	不白	淡黄褐色	淡黄褐色	淡黄褐色	
153060 1	55	F-2	滑石製品	胎土	4.3		(8.4)	1/4	緑色	不白	淡黄褐色	淡黄褐色	淡黄褐色	
153060 1	56	F-1	滑石製品	胎土	(16.4)		1.6		胎土	良好	良好	良好	良好	
153060 1	57	F-2	滑石製品	胎土	(2.4)		1.8	1.4	胎土	良好	良好	良好	良好	
153060 1	58	F-1	滑石製品	胎土	(6.0)		6.70	6.70	胎土	良好	良好	良好	良好	
153060 1	59	F-3	滑石製品	胎土	(19.4)		6.70		胎土	良好	良好	良好	良好	
153060 1	60	F-1	滑石製品	胎土	(17.6)		3.30	(8.2)	胎土	不白	淡黄褐色	淡黄褐色	淡黄褐色	
153015 1	61	F-1	滑石製品	胎土	(24.0)		16.40		胎土	良好	不白	淡黄褐色	淡黄褐色	
153015 1	62	F-2	滑石製品	胎土	(16.4)		16.4		胎土	良好	良好	良好	良好	
153015 1	63	F-2	滑石製品	胎土	(16.4)		16.4		胎土	良好	良好	良好	良好	
153015 1	64	F-2	滑石製品	胎土	(22.2)		3.1	(16.4)	胎土	不白	淡黄褐色	淡黄褐色	淡黄褐色	
153015 1	65	F-2	滑石製品	胎土	(24.0)		4.1	(8.2)	胎土	良好	良好	良好	良好	
153015 1	66	F-2	滑石製品	胎土	(14.4)		4.0	(16.1)	1/2	胎土	良好	良好	良好	
153015 1	67	F-2	滑石製品	胎土	(21.4)		8.7		緑色	不白	淡黄褐色	淡黄褐色	淡黄褐色	
153015 1	68	F-1	滑石製品	胎土			2.40		胎土	良好	良好	良好	良好	
153015 1	69	F-5	滑石製品	胎土	4.3		1.2	6.4	胎土	良好	不白	淡黄褐色	淡黄褐色	
153015 1	70	F-1	滑石製品	胎土	(14.0)		(14.4)	1/4	胎土	良好	不白	淡黄褐色	淡黄褐色	
153015 1	71	F-2	滑石製品	胎土	(27.2)		11.2)	10.0	胎土	良好	良好	良好	良好	
153015 1	72	F-2	滑石製品	胎土	(16.7)		6.7	6.7	胎土	良好	良好	良好	良好	
153015 1	73	F-1	滑石製品	胎土	13.70		3.60	9.30	1/2	胎土	不白	淡黄褐色	淡黄褐色	
153015 1	74	F-6	滑石製品	胎土	(24.0)		(11.4)	1/4	胎土	良好	良好	良好	良好	
153015 1	75	F-12	滑石製品	胎土	(11.1)				胎土	不白	淡黄褐色	淡黄褐色	淡黄褐色	つまみの形は縁が平らで平
153015 1	76	F-2	滑石製品	胎土	(14.4)		11.00		胎土	良好	良好	良好	良好	
153015 1	77	F-2	滑石製品	胎土	12.7				胎土	良好	不白	淡黄褐色	淡黄褐色	
153015 1	78	F-2	滑石製品	胎土	(15.2)		14.0		胎土	良好	良好	良好	良好	
153015 1	79	F-6	滑石製品	胎土	(12.4)		(7.2)		胎土	不白	淡黄褐色	淡黄褐色	淡黄褐色	
153015 1	80	F-5	滑石製品	胎土			6.90		胎土	不白	淡黄褐色	淡黄褐色	淡黄褐色	胎土に厚みがあり胎土に3層構造、胎土の色が異なる
153015 1	81	F-3	滑石製品	胎土	14.2		2.8		胎土	良好	良好	良好	良好	
153015 1	82	F-1	滑石製品	胎土	(14.2)		3.5		胎土	良好	良好	良好	良好	
153015 1	83	F-1	滑石製品	胎土	(14.0)		16.40		胎土	良好	良好	良好	良好	
153015 1	84	F-6	滑石製品	胎土	7.6		12.2	底部存在	緑色	不白	淡黄褐色	淡黄褐色	淡黄褐色	
153015 1	85	F-9	滑石製品	胎土	(14.2)		3.1	緑色	1/4	胎土	良好	良好	良好	
153015 1	86	F-11	滑石製品	胎土			3.5		胎土	良好	良好	良好	良好	

若菜森坊遺跡第1次調査 遺物観察表

遺物番号	納品番号	品名	種別	品類	口径 (mm) 長さ	底径 (mm) 高さ	厚さ	出土	出土	出土	色調 (断面)	色調 (断面)	備考
150121 土器	97	片-12	須恵器	甕	12.0			焼付	焼付	赤	黄褐色	黄褐色	
150122 土器	98	片-1	土器	甕	118.80	3.3	118.18	1/1	赤	赤	黄褐色	黄褐色	
150123 土器	99	片-2	土器	甕	115.0	3.8	1/6	赤	赤	赤褐色	赤褐色		
150124 土器	99	片-1	土器	甕	110.80	3.6	1/9	赤	赤	赤褐色	赤褐色		
150125 土器	98	片-2	土器	甕	114.20	3.7	113.00	1/1	赤	赤	赤系～白～黄褐色	赤褐色	
150126 土器	92	片-5	須恵器	鉢	117.00	3.3	116.18	1/1	赤	赤	黄褐色	黄褐色	
150127 土器	95	片-12	須恵器	甕	5.2	6.2	7.7				黄褐色	黄褐色	
150128 土器	91	片-1	須恵器	甕	115.0	3.6		白線1/6	赤	赤	黄褐色	黄褐色	
150129 土器	96	片-2	須恵器	甕	5.1	5.5	6.5				黄褐色	黄褐色	
150130 土器	96	片-5	須恵器	甕	114.80	3.9		白線一高、 二つ片存在	赤	赤	黄褐色	黄褐色	
150131 土器	97	片-4	須恵器	甕	113.80	3.7	96.00	1/1	赤	赤	黄褐色	黄褐色	
150132 土器	98	片-1	土器	甕	11.3	5.8～6.4		空形	赤	赤	黄褐色	黄褐色	
150133 土器	99	片-1	土器	甕	116.00	3.6	115.00	1/6	赤	赤	黄褐色	黄褐色	
150134 土器	100	片-1	須恵器	甕	116.50	3.6	112.40	1/1	赤	赤	黄褐色	黄褐色	
150135 土器	101	片-1	土器	甕	112.80	3.3	111.30	1/6	赤	赤	黄褐色	黄褐色	
150136 土器	102	片-2	土器	甕	114.00	3.7	96.30	1/2	赤	赤	黄褐色	黄褐色	
150137 土器	103	片-1	土器	甕	112.0	3.1	96.40	1/2	赤	赤	黄褐色	黄褐色	
150138 土器	104	片-2	土器	甕	99.8	3.1	15.0	底面1/2	赤	赤	黄褐色	黄褐色	
150139 キヤド	105	片-1	土器	甕	118.00	39.2		白線1/2	赤	赤	黄褐色、黄褐色	赤系白～黄褐色	
150140 土器	106	片-1	土器	甕	11.900	13.900		1/1	赤	赤	黄褐色	黄褐色	全体の2割くらいは赤
150141 土器	107	片-4	土器	甕	116.80	111.90		12/12	赤	赤	黄褐色、黄褐色、黄褐色	黄褐色	
150142 土器	108	片-5	土器	甕	116.80	33.2	96.40	1/1	赤	赤	黄褐色	黄褐色	
150143 土器	109	片-1	土器	甕	119.20	4.2	117.40	1/1	赤	赤	黄褐色	黄褐色	
150144 土器	110	片-1	土器	甕				底面1/2	赤	赤	黄褐色	黄褐色	
150146 キヤド	111	片-1	土器	甕	31.4	36.7		2/3	赤	赤	黄褐色、黄褐色	黄褐色	
150149 キヤド	112	片-3	須恵器	甕	15.3	5.5		1/6	赤	赤	黄褐色	黄褐色	白線の跡のみあり
150150 キヤド	113	片-2	土器	甕	14.9	5.1～5.2	6.9	1/2	赤	赤	黄褐色	黄褐色	
150151 キヤド	114	片-1	土器	甕		3.9		片	赤	赤	白～黄褐色	黄褐色	
150152 キヤド	115	片-1	土器	甕	116.30	3.3	1/1	赤	赤	赤	黄褐色	黄褐色	
150153 土器	116	片-1	須恵器	甕	4.3	3.6	6.5				黄褐色	黄褐色	
150154 土器	117	片-1	土器	甕	112.80	3.6		白線1/2	赤	赤	黄褐色	黄褐色	
150155 土器	118	片-1	土器	甕	119.20	32.1		1/2	赤	赤	黄褐色～黄褐色	白～黄褐色	
150156 土器	119	片-1	土器	甕	117.800	6.40		白線1/6	赤	赤	黄褐色	黄褐色	
150157 土器	120	片-2	土器	甕	119.300	13.90		1/1	赤	赤	黄褐色	黄褐色	
150158 土器	121	片-1	片	瓦	6.40	3.75	1.65				黄褐色	黄褐色	養殖場として穴をあけて使用
150159 土器	122	片-1	須恵器	甕	12.300	18.900		1/2	赤	赤	黄褐色	黄褐色	
150160 土器	123	片-6	須恵器	甕	115.0			1/2	赤	赤	黄褐色	黄褐色	
150161 土器	124	片-1	土器	甕	114.000	14.900		1/1	赤	赤	黄褐色	黄褐色	
150162 土器	125	片-5	土器	甕	118.200	12.750		1/1	赤	赤	黄褐色	黄褐色	
150163 土器	126	片-2	土器	甕	121.000	14.900		1/6	赤	赤	黄褐色	黄褐色	
150164 キヤド	127	片-3	須恵器	甕	11.300			1/1	赤	赤	黄褐色	黄褐色	
150165 キヤド	128	片-2	須恵器	甕	114.200	11.300		1/1	赤	赤	黄褐色	黄褐色	
150166 キヤド	129	片-1	土器	甕	118.000	12.500		1/1	赤	赤	黄褐色	黄褐色	
150167 土器	130	片-1	須恵器	甕	116.000	16.900		底面1/2	赤	赤	黄褐色	黄褐色	内面に白～黄褐色がある。
150168 キヤド	131	片-1	土器	甕	121.000	11.900		白線1/4	赤	赤	黄褐色、黄褐色、黄褐色	黄褐色、黄褐色	外底全面に穴が通る
150169 土器	132	片-1	土器	甕	16.2	3.9	12.8	12/12	赤	赤	黄褐色	黄褐色	
150170 土器	133	片-2	須恵器	甕				焼付	赤	赤	黄褐色	黄褐色	
150171 土器	134	片-1	須恵器	甕				焼付	赤	赤	黄褐色	黄褐色	
150172 土器	135	片-1	須恵器	甕				焼付	赤	赤	黄褐色	黄褐色	
150173 土器	136	片-6	土器	甕		11.30	12.80	底面1/2	赤	赤	黄褐色	黄褐色～黄褐色	
150174 土器	137	片-2	土器	甕	110.00	15.80		1/6	赤	赤	黄褐色～黄褐色	黄褐色	
150175 土器	138	片-5	土器	甕	17.80	36.80		1/6	赤	赤	黄褐色	黄褐色	
150176 土器	139	片-7	片	須恵器	118.80	114.600		1/1	赤	赤	黄褐色～黄褐色	黄褐色	底面磨してある
150177 土器	140	片-1	土器	甕				空形	赤	赤	黄褐色	黄褐色	
150178 土器	141	片-2	須恵器	甕	14.1	5.2		空形	赤	赤	黄褐色	黄褐色	
150179 土器	142	片-1	須恵器	甕	116.80	12.250		1/2	赤	赤	黄褐色	黄褐色	
150180 土器	143	片-3	土器	甕	119.70	3.3		1/2	赤	赤	黄褐色～黄褐色	黄褐色	
150181 キヤド	144	片-2	須恵器	甕	116.80	11.850		1/6	赤	赤	黄褐色	黄褐色	
150182 キヤド	145	片-1	土器	甕	12.000			空形	赤	赤	黄褐色	黄褐色	
150183 キヤド	146	片-3	土器	甕	18.9	6.3	7.4	12/12	赤	赤	黄褐色～黄褐色	黄褐色	
150184 土器	147	片-1	土器	甕	116.80	3.2	117.00	1/1	赤	赤	黄褐色～黄褐色	黄褐色	
150185 土器	148	片-1	土器	甕	118.000	12.800		1/1	赤	赤	黄褐色～黄褐色	黄褐色	
150186 土器	149	片-2	土器	甕	4.30	6.40	9.75				黄褐色	黄褐色	片倉年より下部の破片
150187 土器	150	片-1	須恵器	鉢	3.0			白線縁付	赤	赤	黄褐色	黄褐色	
150188 土器	151	片-4	須恵器	甕	121.0	5.4		片	赤	赤	黄褐色	黄褐色	二枚破片を合わせた破片
150189 土器	152	片-3	土器	甕	120.20	5.4		白線1/8	赤	赤	白～黄褐色	黄褐色～黄褐色	
150190 土器	153	片-1	土器	甕	17.7	6.3	3/4	赤	赤	赤	黄褐色	黄褐色	
150191 キヤド	154	片-1	土器	甕	113.40	2.6	96.30	1/1	赤	赤	白～黄褐色	黄褐色	
150192 キヤド	155	片-2	土器	甕	117.20	2.5	111.50	1/6	赤	赤	黄褐色	黄褐色	
150193 土器	156	片-2	土器	甕		3.3	7.2	1/1	赤	赤	黄褐色	黄褐色	
150194 キヤド	157	片-2	須恵器	甕	117.00	3.2		白線1/4	赤	赤	黄褐色	黄褐色	
150195 キヤド	158	片-1	土器	甕	116.20	3.3	112.40	1/6	赤	赤	黄褐色～黄褐色	黄褐色	
150196 土器	159	片-4	土器	甕		2.0	96.30	底面1/6	赤	赤	白～黄褐色	黄褐色	
150197 土器	160	片-2	土器	甕	124.80	39.6		1/1	赤	赤	黄褐色	白～黄褐色	
150198 土器	161	片-1	土器	甕	112.80	3.1	111.30	1/6	赤	赤	黄褐色	黄褐色	
150199 土器	162	片-1	土器	甕	113.20	3.25	96.20	1/6	赤	赤	黄褐色	黄褐色	
150200 土器	163	片-1	土器	甕	113.90	3.3	11.0	底面縁付、白線一高	赤	赤	黄褐色	黄褐色	
150201 土器	164	片-1	須恵器	甕	12.90	9.80		赤	赤	赤	黄褐色	黄褐色	
150202 土器	165	片-2	土器	甕	15.0	3.9		1/2	赤	赤	黄褐色	黄褐色	内面に白～黄褐色あり
150203 土器	166	片-2	土器	甕	126.20	17.50		1/5	赤	赤	黄褐色	黄褐色	
150204 土器	167	片-2	須恵器	甕	113.20	3.6	96.40	1/1	赤	赤	黄褐色	黄褐色	
150205 土器	168	片-1	土器	甕	17.8	6.7		白線一高	赤	赤	黄褐色	白～黄褐色	
150206 土器	169	片-3	須恵器	甕	9.8	3.2	1.4				黄褐色	黄褐色	
150207 土器	170	片-1	土器	甕	114.00	3.7		白線1/6	赤	赤	黄褐色	黄褐色	内面に白あり
150208 キヤド	171	片-1	土器	甕	114.00	16.40	1.9	1/5	赤	赤	黄褐色	黄褐色	
150209 キヤド	172	片-1	土器	甕	114.000	19.900		1/1	赤	赤	黄褐色、黄褐色	黄褐色	外底面磨あり

若菜葛坊遺跡第1次調査 遺物観察表

遺物番号	種別	形状	材質	直径 (mm)	高さ (mm)	重量 (g)	場所	出土	備考	色相 (断面)	色相 (表面)
151026 土器	172	0-1	土製陶器	中壺	13.2	11.5	106.0	1/2	片	白	黄褐色～黒褐色
151026 土器	174	0-2	土製陶器	壺	12.0	15.4		1/4	片	白	黄褐色
151026 土器	175	0-2	土製陶器	壺	8.5	8.5		1/4	片	白	黄褐色
151026 土器	176	0-1	土製陶器	壺	13.9	3.5	12.4	1/4	片	白	黄褐色
151026 土器	177	0-2	土製陶器	壺	8.90	1.75		1/4	片	白	黄褐色
151026 土器	178	0-1	土製陶器	壺	120.20	15.20	186.60	1/2	片	白	黄褐色
151026 土器	179	0-2	土製陶器	壺	115.00	11.00		1/4	片	白	黄褐色
151026 土器	180	0-2	土製陶器	壺	128.70	19.00		1/4	片	白	黄褐色
151030 土器	181	0-1	土製陶器	壺	11.50	2.90	7.80	1/4	片	白	黄褐色
151030 土器	182	0-2	土製陶器	壺	13.80	5.35	8.00	1/4	片	白	黄褐色
151030 土器	183	0-4	土製陶器	壺	151.00	6.35	9.00	1/4	片	白	黄褐色
151030 土器	184	0-2	土製陶器	壺	116.60	2.05	30.60	1/2	片	白	黄褐色
151030 土器	185	0-4	土製陶器	壺	11.00	1.80		1/4	片	白	黄褐色
151025 土器	186	0-1	土製陶器	壺	114.00	12.00		1/4	片	白	黄褐色
151030 土器	187	0-2	土製陶器	壺	13.00	10.40		1/4	片	白	黄褐色
151025 土器	188	0-2	土製陶器	壺	115.00	12.00		1/4	片	白	黄褐色
151030 土器	189	0-1	土製陶器	壺	121.00	10.10		1/4	片	白	黄褐色
151030 土器	190	0-2	土製陶器	壺	12.00	12.00		1/4	片	白	黄褐色
151026 土器	191	0-1	土製陶器	壺	3.50	3.15	2.70	1/2	片	白	黄褐色
151026 土器	192	0-1	土製陶器	壺	12.00	3.70		1/2	片	白	黄褐色
151025 土器	193	0-1	土製陶器	壺	114.00	11.70		1/4	片	白	黄褐色
151026 土器	194	0-2	土製陶器	壺	124.00	17.00		1/4	片	白	黄褐色
151025 土器	195	0-1	土製陶器	壺	117.00	14.10		1/4	片	白	黄褐色
151026 土器	196	0-2	土製陶器	壺	113.71	3.8	12.0	1/4	片	白	黄褐色
151025 土器	197	0-1	土製陶器	壺	114.00	8.3	8.7	1/4	片	白	黄褐色
151040 土器	198	0-1	土製陶器	壺	8.3	3.05	1.0	1/4	片	白	黄褐色
151040 土器	199	0-1	土製陶器	壺	8.9	3.2	1.4	1/4	片	白	黄褐色
151026 土器	200	0-1	土製陶器	壺	116.00	16.10		1/4	片	白	黄褐色
151026 土器	201	0-2	土製陶器	壺	118.20	14.70		1/4	片	白	黄褐色
151025 土器	202	0-1	土製陶器	壺	115.00	13.00		1/4	片	白	黄褐色
151026 土器	203	0-1	土製陶器	壺	15.8	8.5	5.7	1/4	片	白	黄褐色
151026 土器	204	0-1	土製陶器	壺	114.47	5.7	18.0	1/4	片	白	黄褐色
151026 土器	205	0-2	土製陶器	壺	116.15	3.0		1/4	片	白	黄褐色
151025 土器	206	0-2	土製陶器	壺	115.1	6.0	10.9	1/4	片	白	黄褐色
151025 土器	207	0-1	土製陶器	壺	118.20	11.30	108.7	1/4	片	白	黄褐色
151025 土器	208	0-1	土製陶器	壺	8.60	2.65	0.3	1/4	片	白	黄褐色
151025 土器	209	0-2	土製陶器	壺	112.20	10.40		1/4	片	白	黄褐色
151025 土器	210	0-2	土製陶器	壺	11.40	11.40		1/4	片	白	黄褐色
151025 土器	211	0-1	土製陶器	壺	118.67	3.2	1.9	1/4	片	白	黄褐色
151026 土器	212	0-1	土製陶器	壺	112.60	3.2	1.9	1/4	片	白	黄褐色
151026 土器	213	0-2	土製陶器	壺	111.65	6.9	7.4	1/4	片	白	黄褐色
151025 土器	214	0-1	土製陶器	壺	123.20	11.00		1/4	片	白	黄褐色
151026 土器	215	0-1	土製陶器	壺	111.70	11.70		1/4	片	白	黄褐色
151026 土器	216	0-1	土製陶器	壺	8.8			1/4	片	白	黄褐色
151040 土器	217	0-1	土製陶器	壺	18.71			1/4	片	白	黄褐色
151040 土器	218	0-1	土製陶器	壺	6.2			1/4	片	白	黄褐色
151040 土器	219	0-1	土製陶器	壺	116.20	12.0		1/4	片	白	黄褐色
151026 土器	220	0-2	土製陶器	壺	8.2	16.2		1/4	片	白	黄褐色
151026 土器	221	0-2	土製陶器	壺	117.47	3.8	8.0	1/4	片	白	黄褐色
151026 土器	222	0-2	土製陶器	壺	115.40	3.4	12.2	1/4	片	白	黄褐色
151026 土器	223	0-1	土製陶器	壺	115.40	3.9	12.90	1/4	片	白	黄褐色
151026 土器	224	0-4	土製陶器	壺	6.9	1.2	0.2→6.8		片	白	黄褐色
151026 土器	225	0-2	土製陶器	壺	16.9	3.3	12.4	1/4	片	白	黄褐色
151026 土器	226	0-1	土製陶器	壺	20.0	20.7		1/4	片	白	黄褐色
151026 土器	227	0-2	土製陶器	壺	17.7	15.2		1/4	片	白	黄褐色
151040 土器	228	0-2	土製陶器	壺	115.40	12.40		1/4	片	白	黄褐色
151040 土器	229	0-1	土製陶器	壺	117.15	148.00		1/4	片	白	黄褐色
151040 土器	230	0-2	土製陶器	壺	11.2	5.2	1.1	1/4	片	白	黄褐色
151040 土器	231	0-2	土製陶器	壺	115.97	3.9		1/4	片	白	黄褐色
151040 土器	232	0-1	土製陶器	壺	117.00	14.20		1/4	片	白	黄褐色
151040 土器	233	0-2	土製陶器	壺	6.6	11.9	1.1	1/4	片	白	黄褐色
151040 土器	234	0-1	土製陶器	壺	15.7	4.05	9.0	1/4	片	白	黄褐色
151040 土器	235	0-2	土製陶器	壺	15.40	15.40		1/4	片	白	黄褐色
151026 土器	236	0-2	土製陶器	壺	5.3	3.6	0.9	1/4	片	白	黄褐色
151040 土器	237	0-1	土製陶器	壺	113.50	10.50		1/4	片	白	黄褐色
151040 土器	238	0-1	土製陶器	壺	6.6	6.2	1.1	1/4	片	白	黄褐色
151040 土器	239	0-1	土製陶器	壺	17.0	111.10		1/4	片	白	黄褐色
151025 土器	240	0-10	土製陶器	壺	13.90	12.15		1/4	片	白	黄褐色
151025 土器	241	0-11	土製陶器	壺	117.00	14.10		1/4	片	白	黄褐色
151025 土器	242	0-2	土製陶器	壺	116.00	3.00		1/4	片	白	黄褐色
151025 土器	243	0-2	土製陶器	壺	111.90	3.90	17.00	1/2	片	白	黄褐色
151040 土器	244	0-4	土製陶器	壺	15.30	3.10	16.90	1/2	片	白	黄褐色
151025 土器	245	0-0	土製陶器	壺	11.10	3.10	10.10	1/2	片	白	黄褐色
151025 土器	246	0-6	土製陶器	壺	13.60	6.45		1/4	片	白	黄褐色
151025 土器	247	0-2	土製陶器	壺	111.60	5.70	18.60	1/2	片	白	黄褐色
151040 土器	248	0-2	土製陶器	壺	121.50	11.50		1/4	片	白	黄褐色
151040 土器	249	0-4	土製陶器	壺	115.00	8.8	10.9	1/2	片	白	黄褐色
151040 土器	250	0-2	土製陶器	壺	116.20	10.00		1/4	片	白	黄褐色
151040 土器	251	0-2	土製陶器	壺	122.20	10.90		1/4	片	白	黄褐色
151040 土器	252	0-1	土製陶器	壺	13.1	3.15	10.60	1/4	片	白	黄褐色
151026 土器	253	0-1	土製陶器	壺	11.70			1/4	片	白	黄褐色
151026 土器	254	0-2	土製陶器	壺	12.7	6.0	6.1	1/4	片	白	黄褐色
151026 土器	255	0-2	土製陶器	壺	116.00	12.70		1/4	片	白	黄褐色
151026 土器	256	0-1	土製陶器	壺	113.40	12.00		1/4	片	白	黄褐色
151026 土器	257	0-2	土製陶器	壺	111.70	14.90	17.1	1/4	片	白	黄褐色
151040 土器	258	0-2	土製陶器	壺	14.00			1/4	片	白	黄褐色
151040 土器	259	0-1	土製陶器	壺	14.85	12.71		1/4	片	白	黄褐色

若菜森坊跡第1次調査 遺物観察表

遺物番号	調査区	品名	種類	出所	寸法 (mm)	重量 (g)	素材	加工	用途	備考	
1510494 1期	300	平-1	土師器	壺	15.40	11.40	1.2	良	明瓦色	明瓦色	
1510495 1期	301	平-2	土師器	壺	18.40	11.80	1.4	良	淡黄色	淡黄色	
1510496 1期	302	平-3	土師器	壺	13.20	9.90	1.2	良	淡黄色	淡黄色	
1510498 1期	303	平-2	土師器	高杯	13.20	7.80	1.1	不良	明瓦色	明瓦色	
1510499 1期	304	平-1	土師器	高杯	(4.9)	(11.2)	體割	良	淡黄色~白~赤褐色	白~赤褐色	
1510501 1期	305	平-2	白磁	合子蓋	(4.9)	(11.8)	1.2	良	淡黄色	白~淡黄色	
1510504 1期	306	平-1	土師器	壺	(2.1)	(11.2)	1.8	良	淡黄色	淡黄色	
1510504 1期	307	平-1	土師器	壺	(14.60)	(13.80)	1/2	良	明瓦色	明瓦色	
1510506 1期	308	平-1	土師器	壺	(20.60)	4.80	1/2	不良	明瓦色	明瓦色	
1510506 1期	309	平-2	土師器	壺	(14.80)	9.30	1/4	良	暗茶褐色、赤褐色	暗茶褐色、灰茶褐色	
1510508 1期	270	平-2	土師器	壺	(21.20)	16.90	1/4	良	暗茶褐色、赤褐色	明瓦色	
1510508 1期	271	平-1	土師器	壺	(14.80)	5.00	1.1	不良	淡黄色	淡黄色	
1510508 1期	272	平-2	土師器	壺	13.20	5.20	10.15	加工次第	良	暗瓦色	暗瓦色
1510507 1期	273	平-1	土師器	壺	(14.80)	5.80	1/4	良	高褐色	高褐色	
1510507 1期	274	平-2	土師器	壺	(17.60)	6.40	1/4	不良	高褐色	高褐色	
1510509 1期	275	平-1	土師器	瓶+口筒	(15.80)	15.90	1/4	良	暗茶褐色	茶褐色	
1510509 1期	276	平-1	土師器	壺	(5.80)		破片	良	青灰色	灰青色	
1510510 1期	277	平-1	土師器	壺	(15.40)	11.20	1/4	不良	明瓦色	明瓦色	
1510514 1期	278	平-2	土師器	土師	(3.90)	1.00	9.90		高褐色	高褐色	
1510508 1期	279	平-1	土師器	壺	21.60	(16.70)	1/2	良	赤褐色、暗茶褐色	高褐色	
1510508 1期	280	平-2	土師器	瓶+口筒	(16.80)	(13.20)	1/2	良	高褐色	茶褐色	
1510508 1期	281	平-4	土師器	壺	(15.80)	11.10	1/4	不良	淡黄色	白灰色	
1510508 1期	282	平-3	土師器	壺	(1.60)	6.80	1/4	不良	暗瓦色	暗瓦色	
1510508 1期	283	平-1	土師器	大壺 (龍尾)	19.20	3.00	16.00	1/3	良	淡黄色	淡黄色
1510511 1期	284	平-2	土師器	壺	(2.80)	(12.10)	1/4	不良	暗瓦色	白灰色	
1510511 1期	285	平-2	土師器	壺	(2.80)	(12.10)	1/2	不良	赤褐色、赤褐色	赤褐色	
1510513 1期	286	平-2	土師器	壺	(12.80)	(13.80)	1/4	良	青灰色	青灰色	
1510513 1期	287	平-2	土師器	壺	(11.80)		破片	良	暗茶褐色	暗茶褐色	
1510513 1期	288	平-1	土師器	壺	(15.60)	(15.10)	6.90	1/4	不良	淡黄色、淡灰色	淡黄色
1510514 1期	289	平-1	土師器	壺+鉢	(26.80)	(4.80)	1/4	不良	赤褐色	赤褐色	
1510514 1期	290	平-2	土師器	壺	(15.2)	5.2	2.0	破片	良	青灰色	青灰色
1510514 1期	291	平-1	土師器	壺	(13.80)	5.7	6.80	1.2	破片	赤褐色~淡褐色	赤褐色~淡褐色
1510514 1期	292	平-2	土師器	壺	(11.8)	6.4	6.4	2.5	良	暗褐色	暗褐色
1510522 1期	293	平-1	土師器	壺	(2.60)	5.3	7.0	1/3	良	良	灰赤
1510522 1期	294	平-2	土師器	壺	2.3	6.2	1/4	良	良	灰赤	
1510520 1期	295	平-2	土師器	壺	2.6	5.2	1.0	良	良	灰~淡灰色	暗灰色
1510520 1期	296	平-2	土師器	壺	2.6	5.2	1.0	良	良	灰~淡灰色	暗灰色
1510521 1期	297	平-1	土師器	壺	(12.4)	5.7	7.0	1/3	良	淡黄色~灰褐色	暗褐色
1510523 1期	298	平-1	土師器	壺	11.2		破片	良	暗茶褐色	灰褐色~暗褐色	
1510517 1期	299	平-14	土師器	壺	(14.80)	(12.80)	1/2	良	良	灰褐色	明瓦色
1510517 1期	300	平-7	土師器	壺+口鉢	(7.65)	11.20	平部平~底隆	不良		淡黄色	
1510517 1期	301	平-13	土師器	壺	(26.80)	5.80	16.00	1/4	良	淡黄色、淡黄色	淡黄色
1510517 1期	302	平-1	土師器	壺	(13.20)	5.50	6.80	1/3	不良	淡黄色、淡黄色	淡黄色
1510517 1期	303	平-2	土師器	壺	(14.60)	5.20	6.80	1/2	不良	淡黄色	淡黄色、赤褐色
1510517 1期	304	平-3	土師器	壺	(12.20)	5.20	10.20	1/2	良	茶褐色	淡黄色、赤褐色
1510517 1期	305	平-4	土師器	壺	(12.20)	6.10	10.60	1/2	不良	淡黄色	淡黄色
1510517 1期	306	平-5	土師器	壺	(13.60)	5.20	10.20	1/2	不良	淡黄色	淡黄色
1510517 1期	307	平-10	土師器	壺	(14.60)	11.70	(13.60)	1/4	良	淡黄色	淡黄色赤
1510517 1期	308	平-11	土師器	壺	10.20	1.60	11.60	一段欠割	不良	暗褐色	暗褐色
1510517 1期	309	平-9	土師器	壺	(17.80)	2.20	(13.60)	1/2	良	淡褐色	暗茶褐色
1510517 1期	310	平-12	土師器	壺	20.20	3.00	15.00	1/4欠割	不良	淡褐色	淡褐色
1510517 1期	311	平-8	土師器	壺	(14.80)	2.20	(13.20)	1/2	不良	淡褐色	淡褐色
1510517 1期	312	平-6	土師器	壺	(17.80)	4.50	16.80	1/2	不良	淡黄色赤	淡黄色
1510517 1期	313	平-16	土師器	碇石	3.90	3.80	3.10		不良	淡黄色	
1510517 1期	314	平-15	土師器	碇石	8.50	6.00	5.00		不良	赤褐色	
1510517 1期	315	平-2	土師器	壺	1.30		破片	良	不良	明瓦色	明瓦色
1510517 1期	316	平-1	土師器	壺	(12.80)	3.10	16.60	1/2	不良	淡褐色	淡褐色
1510517 1期	317	平-1	土師器	壺	(8.80)		口縁部破片	不良	茶褐色	茶褐色	
1510517 1期	318	平-1	土師器	壺	(13.80)	12.40	5.90	1/2	不良	淡褐色	淡褐色
1510521 1期	319	平-2	土師器	壺	(11.4)	7.9	1.0	不良	淡褐色	淡褐色	
1510521 1期	320	平-1	土師器	壺	10.60	5.7	1/4	良	良	灰褐色~暗褐色	暗褐色
1510519 1期	321	平-6	土師器	壺	(17.4)	5.0	(16.4)	1/4	不良	不良	淡黄色~淡褐色
1510519 1期	322	平-7	土師器	壺	(17.4)	7.2	(14.0)	1/6	良	淡黄色	灰~暗褐色
1510519 1期	323	平-3	土師器	壺	(11.6)	11.9	1/2	良	良	暗褐色	暗褐色~暗褐色
1510519 1期	324	平-4	土師器	壺+口鉢	(23.2)	15.6	1/3	良	良	灰褐色~淡黄色~淡黄色	灰褐色~赤褐色
1510519 1期	325	平-1	土師器	壺	11.4	5.4	2.0	良	良	赤褐色~淡黄色	淡黄色~淡褐色
1510519 1期	326	平-2	土師器	壺	(14.0)	2.20	9.2	3.1	良	暗褐色~淡黄色、赤褐色	淡黄色~淡褐色
1510519 1期	327	平-5	土師器	壺	6.9		破片	良	良	淡黄色~淡褐色	淡黄色~淡褐色
1510519 1期	328	平-1	土師器	壺	5.50	1.2	10.20	一段欠割	不良	暗茶褐色	暗茶褐色
1510519 1期	329	平-1	土師器	壺	(22.2)	12.0	1/5	良	良	赤褐色~淡黄色	淡褐色~淡黄色
1510519 1期	330	平-2	土師器	壺	(15.80)	6.5	7.0	1/6	不良	暗褐色~淡黄色	暗褐色
1510524 1期	331	平-2	土師器	壺	(16.4)	15.8	1.0	不良	暗褐色~淡黄色	暗褐色	
1510524 1期	332	平-4	土師器	壺	11.6	7.2	1/4	良	良	暗褐色	淡黄色
1510524 1期	333	平-1	土師器	壺	(16.2)	5.0	(13.0)	1/4	良	暗褐色~淡黄色、赤褐色	暗褐色
1510526 1期	334	平-2	土師器	高台付杯	(21.0)	(21.2)	1/4	良	良	青灰色	青灰色
1510526 1期	335	平-1	土師器	壺	(19.4)	5.9	10.8	1/6	良	暗褐色~淡黄色	暗褐色~淡黄色
1510526 1期	336	平-1	土師器	高杯	3.0		破片	良	暗褐色、赤褐色	暗褐色、赤褐色	
1510527 1期	337	平-1	土師器	壺	11.6	5.7	10.20	一段欠割	不良	淡褐色	淡褐色
1510528 1期	338	平-2	土師器	壺	(13.80)	15.8	1.0	良	良	灰~淡黄色	灰
1510529 1期	339	平-1	土師器	壺	(11.4)	5.4	1/6	良	良	暗褐色~淡黄色	暗褐色
1510529 1期	340	平-1	土師器	壺+口鉢	(14.8)	(17.9)	1/4	良	良	暗褐色~淡黄色	暗褐色~淡黄色
1510530 1期	341	平-4	土師器	壺	(13.2)	1.60	2.0	良	良	青灰色	青灰色
1510530 1期	342	平-2	土師器	壺	(20.2)	2.1	1/4	不良	淡黄色~暗褐色	淡黄色~暗褐色	
1510530 1期	343	平-2	土師器	壺	(21.0)	6.5	1/4	不良	淡黄色	暗褐色	
1510530 1期	344	平-1	土師器	壺	16.1	7.7	11.6	1段欠割	良	暗褐色~淡黄色	暗褐色
1510530 1期	345	平-3	土師器	土師	4.20	1.4		良	暗褐色~淡黄色	暗褐色	
1510531 1期	346	平-1	土師器	壺	16.6	3.6	14.2	3/4	良	明褐色~暗褐色	明褐色~暗褐色
1510532 1期	347	平-3	土師器	壺	(13.0)	5.7	10.8	1/4	良	良	淡黄色

若菜菜坊造跡第1次調査 遺物観察表

遺物番号	棟号	発見番号	種類	数量	材質	寸法 (mm)	重量 (g)	形状	出土	層位	用途	備考	
151002	1棟	248	手-2	磨製品	小槌	19.0	3.4		1/4	良好	灰褐色		
151003	1棟	249	手-1	石製品	砥石	5.4	3.7	2.3		良好	灰褐色		
151004	1棟	250	手-1	磨製品	棒		2.3		以線器釦片	良好	良好		
151004	1棟	251	手-1	上磨製品	棒	5.1	136.21		砥石 1/4	良好	褐色	内側に「平定年号」	
151005	1棟	252	手-1	磨製品	棒	13.0	4.3		1/2	良好	灰褐色		
151005	1棟	253	手-1	上磨製品	錐	130.4	9.3		1/6	良好	褐色	内面裏面に「平定」書あり 磨製品	
151020	1棟	254	手-1	磨製品	棒×槌		4.0			良好	良好		
151026	1棟	255	手-2	磨製品	蓋	13.0	2.5		2/3	良好	良好		
151026	1棟	256	手-3	瓦葺い器	中蓋	14.2	5.5		3/4	良好	良好	灰褐色→緑灰色	
151026	1棟	257	手-1	磨製品	蓋	119.21	3.9	115.21	2/3	良好	良好	褐色	
151027	手-2	258	手-1	上磨製品	棒	126.43	9.1		以線器釦片	不良	褐色		
151040	1棟	259	手-2	磨製品	槌	2.0	16.43		1/4	良好	良好		
151040	1棟	260	手-1	上磨製品	棒	17.60	2.7			良好	褐色	褐色→緑褐色→黒色	
151040	1棟	261	手-2	上磨製品	棒	10.70	3.15		以線器釦片	良好	褐色	褐色	
151040	1棟	262	手-3	上磨製品	上磨	1.01	8.9	8.9		良好	褐色	褐色	
151040	1棟	263	手-1	上磨製品	棒	117.43	3.2		1/6	良好	褐色	褐色	
151041	1棟	264	手-1	上磨製品	棒		6.2		以線器釦片	良好	褐色		
151041	1棟	265	手-2	磨製品	蓋	120.43	18.71		以線器釦片	良好	良好		
151046	1棟	266	手-2	上磨製品	蓋	120.21	140.02		1/2	良好	良好	褐色→黒褐色	
151046	1棟	267	手-2	上磨製品	蓋	115.21	11.7		1/3	良好	良好	褐色→黒褐色	
151026	1棟	268	手-2	上磨製品	蓋	12.9	2.3~2.3	7.6	法定形	良好	灰褐色→灰褐色→黒褐色	褐色	
151026	1棟	269	手-3	上磨製品	蓋	11.4	1.9~2.1	12.0	法定形	良好	褐色→緑褐色	褐色→黒褐色	
151026	1棟	270	手-7	上磨製品	棒	117.43	9.9	115.21	1/4	良好	褐色	褐色→灰褐色	
151026	1棟	271	手-1	上磨製品	棒	15.9	15.3	5.2	法定形	良好	灰褐色→黒褐色	褐色→灰褐色	
151026	1棟	272	手-1	上磨製品	棒	116.43	4.05	10.25	1/2	良好	灰褐色→黒褐色	褐色→灰褐色	
151026	1棟	273	手-1	上磨製品	棒	123.43	17.3	12.2	1/2	良好	灰褐色→黒褐色→緑褐色	褐色→黒褐色	
151041	1棟	274	手-2	磨製品	蓋	115.43	7.5		以線器釦片	良好	褐色	褐色→黒褐色	
151041	1棟	275	手-1	上磨製品	棒	114.20	4.2	9.8	法定形	良好	褐色	褐色→黒褐色	
151041	1棟	277	手-2	上磨製品	棒	115.1	3.8	12.7	法定形	良好	褐色	褐色→緑褐色→緑褐色	
151041	1棟	278	手-3	上磨製品	棒	111.8	4.7		以線器釦片	不良	褐色	褐色	
151041	1棟	279	手-2	上磨製品	棒	113.01	3.4		以線器釦片	良好	良好		
151041	1棟	280	手-1	上磨製品	棒	4.5			以線器釦片	良好	褐色		
151046	1棟	281	手-1	上磨製品	不明品	7.45	8.8	6.9		良好	褐色	褐色→黒褐色	
151046	1棟	282	手-2	上磨製品	棒	116.43	3.1		以線器釦片	良好	褐色		
151047	1棟	283	手-1	上磨製品	棒	117.43	12.0		1/4	良好	褐色	褐色→黒褐色	
151049	1棟	284	手-2	上磨製品	蓋	113.43	3.9		2/3	良好	良好	灰褐色→黒褐色	
151049	1棟	285	手-2	上磨製品	棒	114.43	3.0	115.1	1/4	良好	褐色	褐色	
151050	1棟	286	手-2	磨製品	蓋	115.21	3.40	8.4	以線器釦片	良好	良好		
151050	1棟	287	手-2	磨製品	蓋	112.0	4.15~4.2	8.0	1/2	良好	良好		
151050	1棟	288	手-1	磨製品	蓋	14.0	3.0	10.4	法定形	良好	不良	灰褐色→緑褐色	
151050	1棟	289	手-2	上磨製品	棒	115.43	4.1			良好	良好		
151050	1棟	290	手-3	上磨製品	棒	25.9	7.8		以線器釦片	良好	良好	灰褐色→黒褐色	
151050	1棟	291	手-2	上磨製品	棒	123.43	11.90		1/4	不良	褐色	褐色→黒褐色	
151050	手-2	292	手-2	上磨製品	棒	123.43	11.90		1/4	不良	褐色	褐色→黒褐色	
151050	手-2	293	手-1	磨製品	蓋								
151051	1棟	294	手-1	磨製品	蓋								
151051	1棟	295	手-1	上磨製品	棒								
151051	1棟	296	手-2	上磨製品	棒×槌	117.90	5.7	111.71	1/3	良好	灰褐色→赤褐色	褐色→赤褐色	
151058	1棟	297	手-1	上磨製品	上磨	13.31	1.10	6.0					
151058	1棟	298	手-1	磨製品	蓋		2.7					5mm程度の長さ×1個あり	
151057	1棟	299	手-2	磨製品	蓋	14.43	2.2		1/6	良好	良好		
151057	1棟	300	手-2	磨製品	蓋	14.43	2.2		1/6	良好	良好	→5mm程度の長さ×1個あり	
151057	1棟	400	手-1	磨製品	蓋	14.90	4.15	11.43	1/2	良好	良好		
151057	手-2	401	手-1	上磨製品	3磨	16.0	7.6	7.3				灰褐色→緑褐色	
151058	1棟	402	手-2	磨製品	蓋	119.21	46.43		以線器釦片	良好	良好	灰褐色→黒褐色	
151058	1棟	403	手-1	上磨製品	棒	117.43	17.20		以線器釦片	1/3	良好	褐色	褐色→黒褐色
151058	1棟	404	手-3	上磨製品	棒	114.21	5.4		1/2	良好	良好		
151058	1棟	405	手-3	上磨製品	棒	117.90	8.0	111.01	1/4	良好	良好	灰褐色→黒褐色	
151058	1棟	406	手-2	磨製品	蓋	11.43				不良	不良	外周面が削られている可能性がある	
151060	1棟	407	手-3	磨製品	錐	112.90	3.15		1/6	良好	良好		
151060	1棟	408	手-2	磨製品	錐	116.43	3.90	114.43	1/6	良好	良好		
151060	1棟	409	手-1	上磨製品	蓋	120.21	46.43		以線器釦片	1/3	良好	褐色	灰褐色→褐色
151061	1棟	410	手-3	磨製品	蓋	116.43	4.6	111.11	1/4	良好	良好	灰褐色→黒褐色	
151061	1棟	411	手-1	上磨製品	錐	121.43	115.71		1/2	良好	良好	灰褐色→赤褐色→黒褐色	
151061	1棟	412	手-2	上磨製品	棒	118.43	5.9	117.20	1/6	良好	良好	灰褐色	
151061	1棟	413	手-1	上磨製品	蓋	116.43	5.75		1/10	不良	不良	褐色→黒褐色	
151061	1棟	414	手-2	磨製品	蓋	115.90	12.9		1/6	不良	不良	褐色	
151061	1棟	415	手-1	上磨製品	棒		12.0					褐色	
151061	1棟	416	手-2	上磨製品	錐		13.2					褐色	
151061	1棟	417	手-2	磨製品	蓋	115.90	2.1		1/3	良好	良好	褐色	
151061	1棟	418	手-1	上磨製品	蓋	120.43	117.11		1/4	良好	良好	灰褐色→黒褐色→緑褐色	
151061	1棟	419	手-1	上磨製品	錐	123.43	16.10		1/6	良好	良好	灰褐色→黒褐色	
151070	1棟	420	手-1	上磨製品	棒	118.71	2.15	113.43	1/4	良好	良好	灰褐色	
151070	1棟	421	手-2	上磨製品	蓋	14.3	1.9~2.2	12.4	以線器釦片	1/4	良好	褐色→灰褐色	
151071	1棟	422	手-1	上磨製品	棒	118.31	9.1					褐色→灰褐色	
151071	1棟	423	手-2	上磨製品	棒	119.11	3.7	116.41	1/4	良好	良好	灰褐色→褐色→黒褐色	
151071	1棟	424	手-1	上磨製品	棒		3.1					褐色	
151071	1棟	425	手-1	磨製品	蓋		2.9					褐色→赤褐色	
151071	1棟	426	手-1	磨製品	蓋		13.2					褐色	
151071	1棟	427	手-4	上磨製品	蓋	13.2	2.2~2.3		法定形	良好	良好	褐色	
151071	1棟	428	手-3	上磨製品	蓋	118.71	8.1					褐色	
151071	1棟	429	手-3	上磨製品	蓋	13.0	3.10		法定形	良好	良好	褐色→灰褐色	
151071	1棟	430	手-1	上磨製品	棒	112.11	2.2	116.41	1/4	良好	良好	褐色	
151071	1棟	431	手-1	上磨製品	棒	115.43	4.8	8.9	以線器釦片	良好	良好	褐色	
151071	1棟	431	手-1	磨製品	蓋	119.21	2.4		1/2	良好	良好	灰褐色→緑褐色	
151071	1棟	432	手-2	上磨製品	棒		3.40					褐色	
151071	1棟	433	手-3	上磨製品	棒	127.43	12.0					灰褐色→緑褐色→緑褐色	
151071	1棟	434	手-3	上磨製品	棒	116.90	11.2	5.0	以線器釦片	1/4	良好	褐色	

若菜森坊遺跡第1次調査 遺物観察表

遺物番号	埋蔵深度	発見番号	種類	品名	口径 (mm)	高さ (mm)	重量 (g)	形状	粘土	状態	用途	色調 (表面)	色調 (断面)	備考
E10040 土器	323	0-1	土師器	甕	115.9	5.2	1.6	楕円	良好	良好	酒器	褐色	褐色	
E10040 土器	324	0-1	土師器	甕	115.9	5.2	1.6	楕円	良好	良好	酒器	褐色	褐色	
E10040 土器	325	0-1	土師器	甕	116.0	13.2	1/3	楕円	良好	良好	酒器	褐色	褐色	
E10040 土器	326	0-2	土師器	甕	7.9	5.6		ほぼ正円	良好	良好	酒器	褐色	褐色	
E10040 土器	327	0-3	土師器	甕	19.2	3.5	12.1	2/3	良好	良好	酒器	褐色	褐色	
E10040 土器	328	0-1	土師器	甕	2.0	18.0	底面 1/4		良好	良好	酒器	褐色	褐色	
E10040 土器	329	0-1	土師器	甕	117.6	3.5	116.4	1/3	良好	良好	酒器	褐色	褐色	
E10040 土器	330	0-1	土師器	甕	116.0	3.75		1/4	良好	良好	酒器	褐色	褐色	
E10040 土器	331	0-3	土師器	鉢	16.2	5.1		7/8	良好	良好	酒器	褐色	褐色	
E10040 土器	332	0-1	土師器	鉢	113.5	9.65		1/3	良好	良好	酒器	褐色	褐色	
E10040 土器	333	0-4	土師器	甕	122.5	2.9	124.0	1/4	良好	良好	酒器	褐色	褐色	
E10040 土器	334	0-1	土師器	甕	121.6	2.9		1/4	良好	良好	酒器	褐色	褐色	
E10040 土器	335	0-2	土師器	甕	116.39	2.7		1/6	良好	良好	酒器	褐色	褐色	
E10040 土器	336	0-3	土師器	甕	117.0	4.4	111.80	1/3	良好	良好	酒器	褐色	褐色	
E10040 土器	337	0-1	土師器	甕		2.3			良好	良好	酒器	褐色	褐色	
E10040 土器	338	0-2	土師器	鉢	11.9	4.1	2/3	良好	良好	良好	酒器	褐色	褐色	
E10040 土器	339	0-3	土師器	甕	122.4	28.6		1/2	良好	良好	酒器	褐色	褐色	
E10040 土器	340	0-1	土師器	甕	125.0	12.9		1/4	良好	良好	酒器	褐色	褐色	
E10040 土器	341	0-4	土師器	甕	114.4	5.7	17.9	1/4	良好	良好	酒器	褐色	褐色	
E10040 土器	342	0-5	土師器	甕		1.95			良好	良好	酒器	褐色	褐色	
E10040 土器	343	0-2	土師器	甕	113.0	3.9	6.4	1/3	良好	良好	酒器	褐色	褐色	
E10040 土器	344	0-1	土師器	甕	12.0	3.3	6.7		良好	良好	酒器	褐色	褐色	
E10040 土器	345	0-3	土師器	甕	116.45	3.2	7.8		良好	良好	酒器	褐色	褐色	
E10040 土器	346	0-1	土師器	甕	117.45	4.9			良好	良好	酒器	褐色	褐色	
E10040 土器	347	0-2	土師器	甕	126.45	18.0		1/3	良好	良好	酒器	褐色	褐色	
E10040 土器	348	0-1	土師器	甕	16.45	3.8	12.6		良好	良好	酒器	褐色	褐色	
E10040 土器	349	0-1	土師器	鉢	114.25		6.6		良好	良好	酒器	褐色	褐色	
E10040 土器	350	0-2	土師器	甕	117.4	3.8			良好	良好	酒器	褐色	褐色	
E10040 土器	351	0-20	土師器	小皿		1.7	4.2		良好	良好	酒器	褐色	褐色	
E10040 土器	352	0-22	土師器	甕	1.43	8.0			良好	良好	酒器	褐色	褐色	
E10040 土器	353	0-3	土師器	甕	116.2	16.0			良好	良好	酒器	褐色	褐色	
E10040 土器	354	0-18	土師器	甕	119.5	16.9	116.0		良好	良好	酒器	褐色	褐色	
E10040 土器	355	0-5	土師器	鉢		2.0			良好	良好	酒器	褐色	褐色	
E10040 土器	356	0-14	土師器	甕	112.2	2.7	17.43	1/6	良好	良好	酒器	褐色	褐色	
E10040 土器	357	0-13	土師器	甕	112.7	3.3	16.9	1/6	良好	良好	酒器	褐色	褐色	
E10040 土器	358	0-11	土師器	甕	112.4	3.5	17.3	1/4	良好	良好	酒器	褐色	褐色	
E10040 土器	359	0-8	土師器	甕	115.6	1.7	114.6	1/6	良好	良好	酒器	褐色	褐色	
E10040 土器	360	0-9	土師器	甕	13.4	3.8	12.4		良好	良好	酒器	褐色	褐色	
E10040 土器	361	0-10	土師器	甕	114.25	2.5	116.2		良好	良好	酒器	褐色	褐色	
E10040 土器	362	0-19	土師器	甕	6.2	5.1			良好	良好	酒器	褐色	褐色	
E10040 土器	363	0-17	土師器	甕	11.4	9.5			良好	良好	酒器	褐色	褐色	
E10040 土器	364	0-1	土師器	甕	121.6	4.6			良好	良好	酒器	褐色	褐色	
E10040 土器	365	0-2	土師器	甕	117.40	6.3	18.0	1/3	良好	良好	酒器	褐色	褐色	
E10040 土器	366	0-1	土師器	甕	116.45	2.1	113.2	1/4	良好	良好	酒器	褐色	褐色	
E10040 土器	367	0-2	土師器	高坏形鉢		5.1	116.2		良好	良好	酒器	褐色	褐色	
E10040 土器	368	0-1	土師器	甕	116.0	4.3	11.0	1/2	良好	良好	酒器	褐色	褐色	
E10040 土器	369	0-1	土師器	和皿	113.4	3.2			良好	良好	酒器	褐色	褐色	
E10040 土器	370	0-2	土師器	甕	115.2	3.4			良好	良好	酒器	褐色	褐色	
E10040 土器	371	0-1	土師器	和皿	19.6	2.4			良好	良好	酒器	褐色	褐色	
E10040 土器	372	0-3	土師器	甕	114.25	2.1		1/4	良好	良好	酒器	褐色	褐色	
E10040 土器	373	0-1	土師器	鉢	121.0	14.0			良好	良好	酒器	褐色	褐色	
E10040 土器	374	0-1	土師器	甕	114.4	3.25	116.3		良好	良好	酒器	褐色	褐色	
E10040 土器	375	0-1	土師器	和皿	6.5	3.7	6.9		良好	良好	酒器	褐色	褐色	
E10040 土器	376	0-4	土師器	甕	123.2	6.7		1/3	良好	良好	酒器	褐色	褐色	
E10040 土器	377	0-3	土師器	甕	120.45	14.9			良好	良好	酒器	褐色	褐色	
E10040 土器	378	0-2	土師器	甕	114.6	12.7			良好	良好	酒器	褐色	褐色	
E10040 土器	379	0-1	土師器	甕	115.1	2.3	113.1	1/2	良好	良好	酒器	褐色	褐色	
E10040 土器	380	0-1	土師器	甕	114.4	3.3	111.45	1/2	良好	良好	酒器	褐色	褐色	
E10040 土器	381	0-0	土師器	甕	122.45	13.6		1/6	良好	良好	酒器	褐色	褐色	
E10040 土器	382	0-2	土師器	甕	112.4	4.6	18.40	1/3	良好	良好	酒器	褐色	褐色	
E10040 土器	383	0-1	土師器	甕	117.2	3.2		1/5	良好	良好	酒器	褐色	褐色	
E10040 土器	384	0-1	土師器	和皿	4.8	8.0	6.5		良好	良好	酒器	褐色	褐色	
E10040 土器	385	0-1	土師器	甕	113.7	4.2		1/3	良好	良好	酒器	褐色	褐色	
E10040 土器	386	0-1	土師器	甕	111.4	4.7		1/2	良好	良好	酒器	褐色	褐色	
E10040 土器	387	0-1	土師器	甕		3.9		1/6	良好	良好	酒器	褐色	褐色	
E10040 土器	388	0-1	土師器	甕		3.3		1/6	良好	良好	酒器	褐色	褐色	
E10040 土器	389	0-2	土師器	甕	2.20	6.7			良好	良好	酒器	褐色	褐色	
E10040 土器	390	0-4	土師器	甕		4.6			良好	良好	酒器	褐色	褐色	
E10040 土器	391	0-3	土師器	甕	122.4	6.0		1/8	良好	良好	酒器	褐色	褐色	
E10040 土器	392	0-2	土師器	西餅		2.40			良好	良好	酒器	褐色	褐色	
E10040 土器	393	0-2	土師器	鉢		4.3			良好	良好	酒器	褐色	褐色	
E10040 土器	394	0-1	土師器	甕		5.0			良好	良好	酒器	褐色	褐色	
E10040 土器	395	0-1	土師器	小皿		4.8			良好	良好	酒器	褐色	褐色	
E10040 土器	396	0-2	土師器	甕	116.2	4.0			良好	良好	酒器	褐色	褐色	
E10040 土器	397	0-4	土師器	甕	6.5	6.6			良好	良好	酒器	褐色	褐色	
E10040 土器	398	0-2	土師器	手板形土器	9.0	5.2			良好	良好	酒器	褐色	褐色	
E10040 土器	399	0-1	土師器	甕	7.6	2.6			良好	良好	酒器	褐色	褐色	
E10040 土器	400	0-1	土師器	甕	117.2	4.8		1/2	良好	良好	酒器	褐色	褐色	
E10040 土器	401	0-2	土師器	甕	124.0	14.6		1/6	良好	良好	酒器	褐色	褐色	
E10040 土器	402	0-1	土師器	甕	116.8	1.6		1/4	良好	良好	酒器	褐色	褐色	
E10040 土器	403	0-4	土師器	甕	121.2	7.0		1/8	良好	良好	酒器	褐色	褐色	
E10040 土器	404	0-3	土師器	甕	118.4	7.0		1/10	良好	良好	酒器	褐色	褐色	
E10040 土器	405	0-1	土師器	甕	113.4	6.6		1/2	良好	良好	酒器	褐色	褐色	
E10040 土器	406	0-2	土師器	甕	114.0	4.5	18.4	1/2	良好	良好	酒器	褐色	褐色	
E10040 土器	407	0-1	土師器	鉢	11.3	4.7	12.4		良好	良好	酒器	褐色	褐色	
E10040 土器	408	0-2	土師器	甕	118.4	8.0			良好	良好	酒器	褐色	褐色	
E10040 土器	409	0-1	土師器	甕	115.2	7.0			良好	良好	酒器	褐色	褐色	

若菜森坊跡第1次調査 遺物観察表

遺物番号	探検番号	区番号	種類	部類	口径 (mm)	高さ (mm)	底径 (mm)	形状	粘土	焼成	還元	色調 (断面)	色調 (輪郭)	備考
151071	1	400	0-3	弥生土器	弥生	9.7	3.6	1.4				赤褐色→赤褐色		
151072	1	411	0-4	弥生土器	弥生	8.7	2.9	1.9				赤褐色→赤褐色		
151073	遺物	412	0-1	弥生土器	弥生		3.0		破片	良好	良好	灰白色	灰色	
151074	遺物	413	0-2	弥生土器	弥生		0.7		破片	良好	良好	灰白色	灰褐色	
151075	1	414	0-1	上層部	弥生	136.3	3.95	19.63	良好	良好	良好	赤灰色→赤褐色	褐色	
151076	1	415	0-1	上層部	弥生	133.6	4.3	19.43	1/4	良好	不良	灰白色	灰白色	
151077	遺物	416	0-1	上層部	弥生	120.2	12.4	1.0				灰白色→赤褐色→黒灰色	褐色→灰褐色	
151078	遺物	417	0-1	上層部	弥生	138.4	11.9	9.18	不良			灰褐色→赤褐色→黒灰色	赤褐色→赤褐色→黒灰色	
151079	遺物	418	0-1	弥生土器	弥生	116.0	16.10		1/4	良好	良好	赤褐色→赤褐色	赤褐色→赤褐色	
151079	遺物	419	0-1	上層部	弥生	136.3	11.6	17.33				褐色→赤褐色	褐色→赤褐色	
151079	遺物	420	0-2	弥生土器	弥生		1.9		破片	不良		灰褐色	灰褐色	
151079	遺物	421	0-2	弥生土器	弥生	8.9	3.8	1.7				赤褐色→赤褐色	褐色	
151079	遺物	422	0-4	弥生土器	弥生	16.5	3.0	1.9				赤褐色	赤褐色	
151079	遺物	423	0-5	弥生土器	弥生	9.5	4.9	2.8				赤褐色		
151079	遺物	424	0-5	弥生土器	弥生	15.9	23.1	5.4				赤灰色→赤褐色	赤灰色→赤褐色	
151079	遺物	425	0-3	弥生土器	弥生	136.3	12.1	1.2				灰褐色→褐色→赤褐色	褐色	
151079	遺物	426	0-1	弥生土器	弥生	139.4	12.3	2.3				赤褐色→赤褐色	褐色	
151079	遺物	427	0-1	弥生土器	弥生	122.1	15.40					赤褐色	赤褐色	
151079	遺物	428	0-6	弥生土器	弥生	136.0	9.3	1.2				赤褐色→赤褐色	赤褐色→赤褐色	
151079	遺物	429	0-1	弥生土器	弥生	136.0	12.7					赤褐色	赤褐色→赤褐色	
151079	遺物	430	0-3	弥生土器	弥生	5.5	2.6	1.7				赤褐色		
151079	遺物	431	0-2	弥生土器	弥生	3.45	3.40	1.30	1/4			灰褐色→赤褐色		赤褐色
151079	遺物	432	0-1	上層部	弥生	121.0	11.2	1.8				灰褐色→褐色→赤褐色	褐色→赤褐色	
151080	遺物	433	0-1	弥生土器	弥生		6.1		破片	良好		赤褐色	赤褐色→赤褐色	
151080	遺物	434	0-2	弥生土器	弥生		14.73		破片	良好		赤褐色	赤褐色	赤褐色
151080	遺物	435	0-20	弥生土器	弥生	136.1	4.2		1/4	良好		赤褐色→赤褐色	赤褐色	
151080	遺物	436	0-2	弥生土器	弥生	7.7	6.5	1.6				灰白色→赤褐色→赤褐色	灰白色→赤褐色	黒灰色
151080	遺物	437	0-14	弥生土器	弥生		11.2	2.28				赤褐色→褐色→赤褐色	赤褐色→褐色→赤褐色	
151080	遺物	438	0-6	弥生土器	弥生	136.0	17.8	1.0				赤褐色→赤褐色	赤褐色	
151080	遺物	439	0-1	弥生土器	弥生	136.2	24.75	7.0				褐色→赤褐色	褐色→赤褐色	
151080	遺物	440	0-15	弥生土器	弥生	16.8	11.2	6.4				赤褐色→褐色→赤褐色	赤褐色→褐色→赤褐色	
151080	遺物	441	0-13	弥生土器	弥生	17.3	22.9	16.4	1/2			赤褐色→赤褐色	赤褐色→赤褐色	
151080	遺物	442	0-11	弥生土器	弥生	3.6	6.6	0.7				灰色		使用痕跡が多少あり
151080	遺物	443	0-19	弥生土器	弥生	8.2	3.0	1.2				赤褐色		
151080	遺物	444	0-8	弥生土器	弥生	12.3	11.2	6.2	1/4			赤褐色→赤褐色	赤褐色	黒灰色
151080	遺物	445	0-9	弥生土器	弥生	29.2	11.45	3.45				赤褐色→赤褐色→赤褐色	赤褐色→赤褐色→赤褐色	
151080	遺物	446	0-6	弥生土器	弥生	11.8	8.9	3.4				赤褐色→赤褐色	赤褐色	
151080	遺物	447	0-5	上層部	弥生	15.1	6.40	14.3	1/2			赤褐色	赤褐色	
151080	遺物	448	0-23	上層部	弥生	139.7	3.2	13.9	1/4			赤褐色→赤褐色→赤褐色	赤褐色	赤褐色
151080	遺物	449	0-19	弥生土器	弥生	136.6	19.4	1.2				赤褐色→赤褐色	赤褐色	
151080	遺物	450	0-2	弥生土器	弥生	8.6	6.55					赤褐色→赤褐色→赤褐色	赤褐色→赤褐色→赤褐色	
151080	遺物	451	0-1	弥生土器	弥生	142.0	116.2					赤褐色→赤褐色	赤褐色→赤褐色	
151082	遺物	452	0-1	弥生土器	弥生		11.20	106.3	1/2			赤褐色	赤褐色→赤褐色	
151082	遺物	453	0-1	上層部	弥生	133.7	11.20					褐色→赤褐色→赤褐色	赤褐色→赤褐色	
151082	遺物	454	0-2	上層部	弥生	114.2	15.4					赤褐色→赤褐色	赤褐色→赤褐色	
151082	遺物	455	0-3	上層部	弥生	138.0	12.4	14.2	1/4			褐色→赤褐色→赤褐色	赤褐色→赤褐色→赤褐色	
151082	遺物	456	0-5	弥生土器	弥生	6.7	3.0	2.4				赤褐色		
151082	遺物	457	0-2	弥生土器	弥生	11.40	3.30		1/10			赤褐色		
151082	遺物	458	0-1	弥生土器	弥生	12.7	16.1	1.8				赤褐色	赤褐色→赤褐色	
151082	遺物	459	0-3	弥生土器	弥生	134.3	14.0	1.10				赤褐色	赤褐色	
151082	遺物	460	0-3	弥生土器	弥生	12.40			破片	良好		赤褐色	赤褐色	
151083	遺物	461	0-2	弥生土器	弥生	12.40			破片	良好		赤褐色	赤褐色	
151084	遺物	462	0-6	弥生土器	弥生	145.4	12.1	1.9				褐色→赤褐色	褐色	
151084	遺物	463	0-5	弥生土器	弥生	16.8	16.8	11.43	1/8			灰色	灰色	
151084	遺物	464	0-7	弥生土器	弥生		12.25		破片	良好	不良	赤褐色→赤褐色	赤褐色	
151084	遺物	465	0-1	上層部	弥生	13.4	8.7	3.4	1/2			褐色→赤褐色→赤褐色	褐色→赤褐色→赤褐色	
151084	遺物	466	0-6	弥生土器	弥生	11.2	3.9	2.4				赤褐色	赤褐色	
151084	遺物	467	0-1	上層部	弥生	132.2	14.2	1.6				褐色	褐色	
151084	遺物	468	0-1	上層部	弥生		13.15		破片	不良		赤褐色	赤褐色	
151085	遺物	469	0-1	上層部	弥生	121.40	19.7	13.43	1/2			褐色→赤褐色	褐色→赤褐色	
151085	遺物	470	0-1	上層部	弥生	138.0	15.2	1.6				赤褐色→赤褐色	赤褐色	
151085	遺物	471	0-2	上層部	弥生	136.0	11.20					赤褐色→赤褐色	赤褐色	
151085	遺物	472	0-1	上層部	弥生	117.0	106.3	1/2				赤褐色→赤褐色	赤褐色→赤褐色	
151091	遺物	473	0-1	弥生土器	弥生				破片	良好	良好	灰色	灰色	
151091	遺物	474	0-2	上層部	弥生	124.3	15.40	1.9				褐色	褐色	赤褐色→赤褐色
151091	遺物	475	0-4	上層部	弥生	15.7	12.4	1.9				赤褐色→褐色→赤褐色	褐色	
151091	遺物	476	0-1	上層部	弥生	114.0	136.3	1/5				赤褐色→赤褐色	赤褐色→赤褐色	
151092	遺物	477	0-2	上層部	弥生	15.8	2.9					赤褐色→褐色	赤褐色	
151092	遺物	478	0-1	上層部	弥生	138.2	20.9	1.0				赤褐色→赤褐色	赤褐色	
151092	遺物	479	0-6	弥生土器	弥生	14.6	22.5	2.6	1/2			赤褐色→赤褐色	赤褐色	
151092	遺物	480	0-3	弥生土器	弥生	133.0	11.9	1.4				赤褐色→赤褐色	褐色→赤褐色→赤褐色	
151092	遺物	481	0-2	弥生土器	弥生	17.7	5.5		1/2			赤褐色→赤褐色	赤褐色	断面に遺物(土器片)跡あり
151092	遺物	482	0-2	弥生土器	弥生		1.3		高付破片	良好		赤褐色	赤褐色	
151092	遺物	483	0-1	弥生土器	弥生		1.3		破片	良好	不良	赤褐色	赤褐色	
151092	遺物	484	0-2	弥生土器	弥生		2.7	136.1	1/2			灰色→赤褐色	灰色	
151092	遺物	485	0-6	弥生土器	弥生	114.0	6.40		破片	良好		赤褐色→赤褐色	赤褐色→赤褐色	
151092	遺物	486	0-7	弥生土器	弥生	117.0	5.9	1.4				赤褐色→赤褐色	赤褐色→赤褐色	
151092	遺物	487	0-5	上層部	弥生	121.0	4.1	1.5				赤褐色	褐色	
151092	遺物	488	0-6	上層部	弥生	117.9	3.55	2.3				褐色→赤褐色	褐色→赤褐色→赤褐色	
151092	遺物	489	0-3	上層部	弥生	136.6	8.9	11.9	1/2			褐色→赤褐色	赤褐色→褐色→赤褐色	
151092	遺物	490	0-9	弥生土器	弥生		6.4	6.9	1.9			灰色	灰色	
151092	遺物	491	0-1	上層部	弥生	15.9	5.2		破片	良好		赤褐色→赤褐色	褐色→赤褐色	赤褐色
151092	遺物	492	0-1	上層部	弥生		6.5	6.9	破片	良好		赤褐色→赤褐色→赤褐色	赤褐色→赤褐色→赤褐色	赤褐色
151092	遺物	493	0-3	弥生土器	弥生	122.2	6.5		破片	良好		赤褐色→赤褐色	赤褐色→赤褐色→赤褐色	1/4断面に赤褐色

若菜菜坊遺跡第1次調査 遺物解釈表

遺物番号	検出番号	品名	種類	図解	口径 (mm)	底径 (mm)	最大径 (mm)	厚さ (mm)	形状	加工	施文	書文	表面 (断面)	断面 (断面)	備考
151090 土器	494	丸型	土器	磁	2.25	2.25			円筒			不文	灰色～灰青色	灰青色	
151091 土器	495	丸型	土器	磁	0.9	0.9	10.0	2/3	良好				褐色～褐色	褐色～灰青色	内面に突起等
151094 土器	496	丸型	土器	磁	2.8	2.8			良好				褐色	褐色	
151095 土器	497	丸型	土器	磁	11.0	3.8		1/3	良好	良好			灰色～灰青色	灰青色	つまみ部や口縁にひび
151096 土器	498	丸型	土器	磁	11.25	4.1	16.0	1/3	良好	良好			灰色	灰色	浅彫り模子
151099 土器	499	丸型	土器	磁	16.8	3.1	21.2	1/2	良好				褐色	褐色	つまみ部より上端
151099 土器	500	丸型	土器	磁	6	6	10.0	1/3	良好				褐色～灰青色	褐色～灰青色	
151099 土器	501	丸型	土器	磁	6	6	16.0	1/4	良好				褐色	褐色	
151099 土器	502	丸型	土器	磁	5.2	5.0	4.9						淡緑灰色		
151099 土器	503	丸型	土器	土層	4.6	0.95	0.9						淡緑灰色		
151091 土器	504	丸型	土器	磁	4.5				小片				淡緑灰色～褐色	淡緑灰色	
151092 土器	505	丸型	土器	磁	0.3	0.3			小片					褐色	
151093 土器	506	丸型	土器	土層	1.95	1.65	1.7						褐色		
151099 土器	507	丸型	土器	鉄線縞	4.9	2.0	4.0						褐色		
151099 土器	508	丸型	土器	刀子	2.0	1.8	0.45						褐色		
151099 土器	509	丸型	土器	磁	13.4				良好				褐色	灰色	
151099 土器	510	丸型	土器	磁	3.6				良好	良好			灰色	灰色	
151099 土器	511	丸型	土器	磁	0.3				良好	不文			灰青色～灰白色	灰青色～灰白色	
151099 土器	512	丸型	土器	磁	19.0	2.0		1/2	良好	不文			淡灰色～灰青色	淡灰色～淡褐色	
151099 土器	513	丸型	土器	磁	13.0	3.8		1/2	良好	良好			灰色～灰青色	淡灰色～灰青色	
151099 土器	514	丸型	土器	磁	13.4	3.9～4.4	10.25	1/3	不文	良好			褐色	褐色	
151099 土器	515	丸型	土器	磁	2.2	17.0			良好	不文			灰青色	灰青色	
151099 土器	516	丸型	土器	磁	2.0	16.0		1/2	良好	良好			灰色	灰色	
151099 土器	517	丸型	土器	磁	16.0	2.8	13.8		良好	良好			淡灰色	淡灰色～灰青色	
151099 土器	518	丸型	土器	磁	19.0	3.3～3.8	14.1		良好				褐色	褐色～灰青色	口縁部のみ
151099 土器	519	丸型	土器	磁	13.0	3.9	112.0	1/3	不文	不文			灰青色	灰青色	
151099 土器	520	丸型	土器	磁・赤	11.0	2.3			良好	不文			灰褐色～灰褐色	灰褐色	
151099 土器	521	丸型	土器	丸型	13.0	6.0			良好				褐色～灰青色	褐色	
151099 土器	522	丸型	土器	磁	13.0	4.7			良好				褐色	褐色	
151099 土器	523	丸型	土器	磁	28.0	6.2			良好				灰青色	灰青色	
151099 土器	524	丸型	土器	磁	16.0	4.0	13.4	2/3	良好				褐色～淡褐色	淡褐色～褐色	
151099 土器	525	丸型	土器	磁・赤	14.7				良好				褐色～灰青色	褐色	
151099 土器	526	丸型	土器	土層	4.9	1.25	1.25						淡灰色		照筒
151090 土器	527	丸型	土器	磁	130.0	36.1	2.0								
151090 土器	528	丸型	土器	磁	26.2	23.1	2/3		良好				灰黄色～灰青色	灰黄色～灰青色	
151090 土器	529	丸型	土器	磁	130.0	31.4	1/4		良好				灰黄色～灰青色	灰黄色～灰青色	
151090 土器	530	丸型	土器	磁・小片	13.0	6.2	1/3		不文				褐色～灰青色	褐色～灰青色	
151090 土器	531	丸型	土器	磁	28.0	4.4	1/2		良好				褐色	褐色	つまみ部より上端
151090 土器	532	丸型	土器	磁	16.9	3.4			良好				褐色	褐色	
151090 土器	533	丸型	土器	磁	11.25	3.0	16.25	2/3	良好	良好			褐色～灰色	褐色～灰色	
151090 土器	534	丸型	土器	磁	130.25	11.0	1/4		良好				褐色～褐色	褐色～灰青色	
151090 土器	535	丸型	土器	磁	5.1	14.0			良好	不文			淡褐色～淡褐色	淡褐色～淡褐色	
151090 土器	536	丸型	土器	磁	10.0	3.25	16.0	1/4	良好				褐色～褐色	褐色～褐色	
151090 土器	537	丸型	土器	磁	28.0	4.2	13.8		良好				褐色～褐色	褐色～褐色	
151090 土器	538	丸型	土器	磁・赤	3.65	3.75			良好				褐色	褐色	
151090 土器	539	丸型	土器	磁	24.0	3.2		1/8	良好				灰黄色～灰色	褐色	
151090 土器	540	丸型	土器	磁	130.0	25.0	1/2		良好				淡褐色～淡褐色	淡褐色	
151090 土器	541	丸型	土器	磁	13.0	3.0	17.0	1/8	良好				淡褐色	淡褐色	
151090 土器	542	丸型	土器	磁	13.1	3.2	7.0	1/3	良好				淡褐色～淡褐色	淡褐色～淡褐色	
151090 土器	543	丸型	土器	磁	113.25	3.8	113.25	1/4	不文				淡褐色～淡褐色	淡褐色～淡褐色	
151090 土器	544	丸型	土器	磁	116.0	3.7	113.25	1/4	不文				淡褐色～淡褐色	淡褐色～淡褐色	
151090 土器	545	丸型	土器	磁	116.0	3.8	112.0	1/4	良好				淡褐色	淡褐色	
151090 土器	546	丸型	土器	磁	33.8	2.4			良好	不文			灰青色	灰青色	少し磨んでいて、付着物
151090 土器	547	丸型	土器	赤・赤・赤	0.75				良好	良好			灰色	灰色	
151090 土器	548	丸型	土器	磁	3.95				良好				灰青色	灰青色	
151090 土器	549	丸型	土器	赤・赤	0.05				良好				灰黄色～赤褐色	灰黄色～赤褐色	内面は線状付着
151090 土器	550	丸型	土器	磁	127.0	16.5	1/3		良好				灰黄色～褐色	灰黄色～褐色	
151090 土器	551	丸型	土器	土層	4.5	1.0	1.35						褐色		
151090 土器	552	丸型	土器	磁	114.0	3.0	1/4		良好	良好			灰色	灰色	縁部の拡大
151090 土器	553	丸型	土器	磁	9.9	114.0			不文				灰青色～灰黄色	灰青色	
151090 土器	554	丸型	土器	磁	114.1	2.0	114.0	1/4	良好				褐色	褐色	
151090 土器	555	丸型	土器	磁	117.25	3.3			良好				褐色	褐色	
151090 土器	556	丸型	土器	磁	112.0	2.6	114.25	1/4	不文				灰黄色～灰黄色	褐色～灰黄色	
151090 土器	557	丸型	土器	磁・赤	4.1	5.0	2.1						淡褐色		
151090 土器	558	丸型	土器	鉄線縞	4.8	2.1	1.2						灰色		
151093 土器	559	丸型	土器	磁	1.0				良好				淡灰色	淡灰色	
151093 土器	560	丸型	土器	磁	2.0				良好	良好			淡灰色	淡灰色	
151093 土器	561	丸型	土器	磁	11.25	3.25	10.25	1/8	良好				褐色～灰黄色	褐色～灰黄色	
151093 土器	562	丸型	土器	磁	4.7	16.0	5.8		良好				褐色	褐色	
151093 土器	563	丸型	土器	磁	12.0				良好				褐色～灰青色	褐色～灰青色	
151093 土器	564	丸型	土器	磁	11.40				良好				褐色	褐色	
151093 土器	565	丸型	土器	赤・赤	3.5				良好				灰黄色～灰黄色	灰黄色～灰黄色	
151093 土器	566	丸型	土器	赤	16.0	17.0		1/4	良好				褐色	褐色	
151093 土器	567	丸型	土器	赤	111.25	3.25	10.25	1/8	良好				褐色～灰黄色	褐色～灰黄色	
151093 土器	568	丸型	土器	赤	117.25	4.0			良好				灰色	灰色	
151093 土器	569	丸型	土器	赤	17.0	12.2		1/3	良好				褐色～灰黄色	褐色～灰黄色	
151093 土器	570	丸型	土器	赤	31.7	4.5～4.442	7.42	1/3	良好	良好			灰色	灰色	磨んでいて
151093 土器	571	丸型	土器	赤	118.0	6.0		1/9	良好				褐色～褐色	褐色	
151093 土器	572	丸型	土器	赤	12.0	114.0	3/4		良好				褐色	褐色	
151093 土器	573	丸型	土器	赤	143.75	5.2	9.0	1/3	良好	良好			褐色	褐色	
151093 土器	574	丸型	土器	赤	18.0	18.0	5/2		良好				褐色	褐色	
151093 土器	575	丸型	土器	赤	132.0	4.5	18.0	1/2	良好	良好			褐色	褐色	
151093 土器	576	丸型	土器	赤・赤	116.45	15.0			良好				褐色	褐色	
151093 土器	577	丸型	土器	赤	12.0				良好	良好			淡灰色	淡灰色	
151093 土器	578	丸型	土器	赤	114.0	3.0			良好	良好			褐色	褐色	
151093 土器	579	丸型	土器	赤・赤	2.7				良好	良好			淡灰色～灰黄色	淡灰色	
151090 土器	580	丸型	土器	赤・赤	1.4				不文				白灰色	白灰色	
151110 土器	581	丸型	土器	赤	7.6				良好				灰黄～淡褐色	淡褐色	淡褐色
151113 土器	582	丸型	土器	磁	4.5				良好				褐色	褐色	

荳蔻森林造訪第 1 次調査 遺物観察表

遺物番号	調査番号	発見番号	種類	品名	寸法 (mm)	重量 (g)	製造年 (推定)	場所	出土	出土層	色調 (顕微)	色調 (肉眼)	備考
0111311 遺物	471	8-1	土師器	壺	11.6	5.6	7.0	1/1	良好	良好	褐色→黄褐色	褐色→黄褐色	
0111312 遺物	472	8-1	土師器	壺	15.4	8.1	9.9	1/1	良好	良好	褐色→黄褐色	褐色→黄褐色	
0111313 遺物	473	8-2	弥生土器	壺	2.4	1.4		1/1	良好	良好	黄褐色	黄褐色	7.0×5.0×2.0 mm
0111314 遺物	474	8-1	土師器	壺	13.0	5.2	17.1	1/1	中等	良好	黄褐色→赤褐色	黄褐色→赤褐色	
0111319 遺物	476	8-2	弥生土器	壺	18.0	5.90		1/1	良好	良好	黄褐色→赤褐色	黄褐色→赤褐色	
0111314 遺物	477	8-1	土師器	壺(内径不明)		30.20		1/1	良好	良好	黄褐色→赤褐色	黄褐色→赤褐色	
0111316 遺物	478	8-1	土師器	壺	11.4	5.50	9.80	1/1	良好	良好	黄褐色	黄褐色	
0111317 弥生土器	479	8-1	土師器	壺	13.5	5.10		1/1	不佳	良好	黄褐色	黄褐色	
0111319 弥生土器	480	8-3	土師器	壺	24.8	25.4	18.4	2/1	良好	良好	灰褐色→黄褐色→黄褐色	褐色→黄褐色	
0111321 遺物	481	8-1	弥生土器	壺	121.200	110.200		1/1	良好	良好	黄褐色	黄褐色	
0111321 遺物	482	8-1	土師器	壺	122.400	17.800		1/1	良好	良好	黄褐色	黄褐色	
0111321 遺物	483	8-3	土師器	壺	13.750	5.80	106.000	1/1	不佳	良好	黄褐色	黄褐色	
0111322 遺物	484	8-3	弥生土器	杯(木筒)	12.200	5.60		1/1	良好	良好	黄褐色	黄褐色	
0111323 遺物	485	8-1	土師器	壺	13.1	5.10	17.00	1/1	良好	良好	黄褐色	黄褐色	
0111326 遺物	486	8-3	弥生土器	壶(平底)	17.2	10.2		1/1	良好	良好	黄褐色	黄褐色	
0111327 遺物	487	8-5	弥生土器	壶(平底)	11.7	6.7	4.2		良好	良好	黄褐色	黄褐色	
0111327 遺物	488	8-4	弥生土器	壺	112.600	1.30		1/1	良好	良好	黄褐色	黄褐色	
0111322 遺物	489	8-5	土師器	壺	112.800	5.80	98.000	1/1	不佳	良好	黄褐色	黄褐色	
0111325 遺物	490	8-5	土師器	壺	115.000	13.500	8.00		不佳	良好	黄褐色	黄褐色	
0111325 遺物	491	8-2	土師器	壺	112.800	5.40	28.100	1/1	不佳	良好	黄褐色	黄褐色	
0111325 遺物	492	8-1	土師器	壺	117.400	5.90	121.200	1/1	不佳	良好	黄褐色	黄褐色	
0111325 遺物	493	8-1	土師器	壺	119.750	13.000			不佳	良好	黄褐色	黄褐色	
0111325 遺物	494	8-1	弥生土器	壺	12.20				不佳	良好	黄褐色	黄褐色	
0111326 遺物	495	8-2	弥生土器	壺	12.20				不佳	良好	黄褐色	黄褐色	
0111326 遺物	496	8-2	弥生土器	壺	4.7				良好	良好	黄褐色	黄褐色	
0111330 遺物	497	8-1	土師器	弥生土器	5.2	10.8	3.9		良好	良好	黄褐色	黄褐色	
0111343 遺物	498	8-1	弥生土器	壺	5.2				良好	良好	黄褐色	黄褐色	
0111343 遺物	499	8-1	弥生土器	壺	14.2	3.8	11.0	1/1	不佳	良好	黄褐色	黄褐色	
0111343 遺物	500	8-3	弥生土器	壺	136.40	3.4	136.92	1/1	良好	良好	黄褐色	黄褐色	
0111350 弥生土器	501	8-2	弥生土器	壺	112.50	4.9	30.0		良好	良好	黄褐色	黄褐色	
0111353 遺物	901	8-1	弥生土器	壺(木筒)	5.9				良好	良好	黄褐色	黄褐色	
0111353 遺物	902	8-2	弥生土器	壺(木筒)	6.7			1/1	良好	良好	黄褐色	黄褐色	
0111353 遺物	903	8-3	土師器	壺	116.91	2.4		1/1	良好	良好	黄褐色	黄褐色	
0111354 遺物	904	8-2	土師器	壺	4.6	100.2	1/1	良好	良好	黄褐色	黄褐色		
0111355 遺物	905	8-1	土師器	壺	113.60	5.4	8.2	1/1	良好	良好	黄褐色	黄褐色	
0111361 遺物	907	8-1	土師器	壺	12.7	5.80	7.1		良好	良好	黄褐色	黄褐色	
0111361 遺物	908	8-3	土師器	壺	14.8	5.5	8.6		不佳	良好	黄褐色	黄褐色	
0111361 遺物	909	8-2	土師器	壺	136.63	1.5	18.0	1/1	良好	良好	黄褐色	黄褐色	
0111361 遺物	910	8-1	弥生土器	壺(木筒)	4.4	11.9	6.8		良好	良好	黄褐色	黄褐色	
0111368 遺物	911	8-2	土師器	壺	128.40	6.3			良好	良好	黄褐色	黄褐色	
0111368 遺物	912	8-1	土師器	壺	2.9				良好	良好	黄褐色	黄褐色	
0111368 遺物	913	8-3	弥生土器	壺	113.43	1.3	172.01	1/1	不佳	良好	黄褐色	黄褐色	
0111368 遺物	914	8-1	土師器	壺	12.8	3.2	8.8	1/1	良好	良好	黄褐色	黄褐色	
0111377 遺物	915	8-1	土師器	壺	133.40	20.8			良好	良好	黄褐色→赤褐色	褐色	
0111377 遺物	916	8-3	土師器	壺	23.2	10.2		1/1	良好	良好	黄褐色	黄褐色	
0111378 遺物	917	8-2	土師器	壺	110.83	8.5	136.40	2/1	良好	良好	黄褐色	黄褐色	内径不明(内径不明)の遺物のみ
0111378 弥生土器	918	8-2	土師器	壺	3.1				良好	良好	黄褐色	黄褐色	内径不明(内径不明)の遺物のみ
0111379 遺物	919	8-1	弥生土器	壺	16.7	28.2	7.8	4/1	良好	良好	黄褐色→黄褐色	黄褐色→黄褐色	
0111379 遺物	920	8-2	弥生土器	壺(木筒)	12.8	5.4	9.9		良好	良好	黄褐色	黄褐色	十字型木筒の二重木筒用品
0111381 遺物	921	8-1	土師器	壺	118.21	3.2	116.20	1/1	良好	良好	黄褐色	黄褐色	
0114001 遺物	922	8-4	弥生土器	壺	27.0	7.0	1.2		良好	良好	黄褐色→赤褐色	黄褐色	
0111382 弥生土器	923	8-2	土師器	壺	126.30	46.9	4.0		良好	良好	黄褐色→赤褐色→黄褐色	黄褐色	
0111382 弥生土器	924	8-3	土師器	壺	128.63	23.2	10.2		良好	良好	黄褐色→赤褐色→黄褐色	黄褐色	
0111382 遺物	925	8-1	土師器	壺	124.40	11.4			良好	良好	黄褐色→赤褐色→黄褐色	黄褐色	
0111393 遺物	926	8-2	土師器	壺	126.40	15.9			良好	良好	黄褐色→赤褐色→黄褐色	黄褐色→赤褐色	
0111400 遺物	927	8-5	弥生土器	壺	13.31	5.1	10.4		良好	良好	黄褐色→赤褐色	黄褐色→赤褐色	
0111400 遺物	928	8-2	弥生土器	壺	130.43	27.5	5.0	1/1	良好	良好	黄褐色→赤褐色	黄褐色→赤褐色	
0111400 遺物	929	8-4	弥生土器	壺(木筒)	19.47	114.00			良好	良好	黄褐色→赤褐色	黄褐色→赤褐色	
0114001 遺物	930	8-10	瓦葺	壺	146.40	5.8	14.63	1/1	悪	不佳	黄褐色→赤褐色	黄褐色	
0114001 遺物	931	8-7	弥生土器	壺(木筒)	15.90	8.50	25.5	1/1	良好	良好	黄褐色	黄褐色	
0114001 遺物	932	8-7	弥生土器	壺(木筒)	115.700	6.50	6.03	1/1	良好	良好	黄褐色	黄褐色	
0114001 遺物	933	8-7	弥生土器	壺(木筒)	116.600	14.500			良好	良好	黄褐色	黄褐色	
0114001 遺物	934	8-7	弥生土器	壺(木筒)	113.4	6.10			良好	良好	黄褐色	黄褐色	
0114001 遺物	935	8-8	土師器	壺	18.7	10.7			良好	良好	黄褐色	黄褐色	
0114001 遺物	936	8-8	土師器	壺	15.0	2.9	10.0		良好	良好	黄褐色	黄褐色	
0114001 遺物	937	8-9	弥生土器	壺(木筒)	100.43	8.80	13.40	1/1	3/1	良好	黄褐色	黄褐色	
0114001 遺物	938	8-3	土師器	壺	19.21	1.2	17.40	1/1	良好	良好	黄褐色	黄褐色	
0114001 遺物	939	8-5	瓦葺	壺	16.8	13.7	4.2		良好	良好	黄褐色	黄褐色	
0114001 遺物	940	8-9	弥生土器	壺(木筒)	11.5	6.4	5.1		良好	良好	黄褐色	黄褐色	
0114001 遺物	941	8-13	瓦葺	壺(木筒)	5.75	3.55	6.6		良好	良好	黄褐色	黄褐色	
0114001 遺物	942	8-26	弥生土器	壺	18.41	136.01	1/1		良好	良好	黄褐色	黄褐色	
0114001 遺物	943	8-27	弥生土器	壺(木筒)	17.41	118.01	1/1		良好	良好	黄褐色→赤褐色	黄褐色→赤褐色	
0114001 遺物	944	8-17	土師器	壺	116.40	6.10	114.00	1/1	悪	不佳	黄褐色	黄褐色	
0114001 遺物	945	8-12	瓦葺	壺	116.40	5.7	16.2		良好	良好	黄褐色	黄褐色	
0114001 遺物	946	8-16	土師器	壺	130.40	131.40			良好	良好	黄褐色	黄褐色	
0114001 遺物	947	8-14	弥生土器	壺(木筒)	6.9	15.40	1/1		良好	良好	黄褐色→赤褐色	黄褐色→赤褐色	
0114001 遺物	948	8-24	弥生土器	壺(木筒)	4.4	11.40	1/1		良好	良好	黄褐色→赤褐色	黄褐色→赤褐色	
0114001 遺物	949	8-12	瓦葺	壺	116.40	5.7	16.2		良好	良好	黄褐色	黄褐色	
0114001 遺物	950	8-15	瓦葺	壺	116.40	5.7	16.2		良好	良好	黄褐色	黄褐色	
0114001 遺物	951	8-60	弥生土器	壺(木筒)	11.75	7.50	3.2		良好	良好	黄褐色	黄褐色	
0114001 遺物	952	8-60	弥生土器	壺(木筒)	11.75	7.50	3.2		良好	良好	黄褐色	黄褐色	
0114001 遺物	953	8-60	弥生土器	壺(木筒)	11.75	7.50	3.2		良好	良好	黄褐色	黄褐色	
0114001 遺物	954	8-60	弥生土器	壺(木筒)	11.75	7.50	3.2		良好	良好	黄褐色	黄褐色	
0114001 遺物	955	8-60	弥生土器	壺(木筒)	11.75	7.50	3.2		良好	良好	黄褐色	黄褐色	
0114001 遺物	956	8-60	弥生土器	壺(木筒)	11.75	7.50	3.2		良好	良好	黄褐色	黄褐色	
0114001 遺物	957	8-60	弥生土器	壺(木筒)	11.75	7.50	3.2		良好	良好	黄褐色	黄褐色	
0114001 遺物	958	8-60	弥生土器	壺(木筒)	11.75	7.50	3.2		良好	良好	黄褐色	黄褐色	
0114001 遺物	959	8-73	弥生土器	壺	16.42	11.91			悪	不佳	黄褐色	黄褐色	

若菜草坊遺跡第1次調査 遺物観察表

遺物番号	納品番号	品名	種類	図録	寸法 (mm)	重量 (g)	備考	出土	構成	原料	色調 (納品)	色調 (図録)	備考
19A1196	1049	F-1	土師器	杯	12.4	3.9	6.6	口縁部一箇所	不貫	不貫	褐色～淡褐色	淡褐色～淡黄褐色	1.1×1.0の～2.2年あり
19A1227	1049	F-1	土師器	杯	136.27	15.23	3.7		精貫	貫	褐色	褐色	
19A1239	1050	F-2	土師器	壺	124.47	17.20	3.8		貫	貫	褐色～灰褐色	灰褐色	
19A1259	1051	F-3	土師器	杯	136.11	17.603	3.5		貫	貫	褐色	褐色	
19A1289	1052	F-3	土師器	壺				破片	不貫	不貫	灰褐色～褐色	灰褐色	
19PA404	1053	F-1	土師器	壺	124.31	19.71		口縁1/4	貫	貫	淡灰褐色	淡灰褐色	
19PA404	1054	F-2	土師器	壺		13.23		口縁部片	貫	貫	淡灰褐色	淡灰褐色	
19PW11	1055	F-1	弥生土師器	壺	126.07	7.6		破片	貫	貫	灰褐色	灰褐色	
19PW11	1056	F-2	弥生土師器	壺	120.27	11.6		破片	不貫	不貫	灰褐色	灰褐色	
19PW11蓋物	1057	F-1	弥生土師器	高坪器蓋		3.5	111.61	底面片1/4	貫	貫	褐色～灰褐色	褐色～灰褐色	
19R001	1058	F-1	縄文土師器	杯		2.3		破片	不貫	不貫	赤褐色	赤褐色	
19R015	1059	F-1	土師器	土師	5.4	6.9	6.3		精貫	貫	赤褐色	赤褐色	
19R015	1060	F-2	土師器	土師	5.4	6.9	6.3		精貫	貫	赤褐色	赤褐色	
19S48	1061	F-9	土師器	高坪	126.41	8.2	116.41	3/4	貫	貫	赤褐色～褐色	褐色～褐色	
19S48	1062	F-10	土師器	杯	120.60	5.3	3.7		貫	貫	赤褐色	褐色	
19S48	1063	F-15	土師器	高坪片	174.63	5.7	136.43	3/4	貫	貫	灰白色	灰白色	金属器埋藏か?
19S48	1064	F-14	土師器	壺	133.03	4.8	3.9	3/4	貫	貫	赤褐色	赤褐色	
19S48	1065	F-40	縄文土師器	杯		11.43			貫	貫	淡褐色	淡褐色	
19S48	1066	F-40	縄文土師器	杯		12.10			貫	貫	褐色	1.0の～褐色	
19S48	1067	F-84	縄文土師器	杯		13.50			貫	貫	褐色	褐色	
19S48	1068	F-82	縄文土師器	杯		15.41			貫	貫	1.0の～褐色	褐色	
19S48	1069	F-24	弥生土師器	壺		15.40			貫	貫	灰褐色～灰褐色	灰褐色	
19S48	1070	F-25	弥生土師器	杯		12.50			貫	貫	灰褐色	灰褐色	
19S48	1071	F-27	弥生土師器	小笠筒外	18.41	6.7	11.27～12.6	2/3	貫	貫	赤褐色～灰褐色	灰褐色～灰褐色	
19S48	1072	F-137	弥生土師器	蓋	13.8	3.4	3.4	ほぼ完全	貫	不貫	淡褐色～灰褐色	淡褐色～灰褐色	1.1×1.0の～2.2年あり
19S48	1073	F-122	弥生土師器	杯		1.8	110.23	1/2	貫	貫	淡褐色～灰褐色	淡褐色～灰褐色	1.1×1.0の～2.2年あり
19S48	1074	F-167	弥生土師器	杯	14.8	4.4	10.3	ほぼ	貫	貫	灰白色	灰白色	1.1×1.0の～2.2年あり
19S48	1075	F-17	土師器	杯		16.40			貫	貫	褐色～灰褐色	褐色～灰褐色	
19S1802	1076	F-1	土師器	壺	126.40	21.9	3.3		貫	貫	灰褐色～灰褐色～灰褐色	灰褐色～灰褐色～灰褐色	
19S48分土	1077	F-2	土師器	壺	19.4	12.9	2.4		貫	貫	淡褐色～褐色	淡褐色～褐色	
19S48分土	1078	F-3	土師器	壺	16.4	15.2	3.45	3/2	貫	貫	赤褐色	赤褐色	赤褐色埋藏か?
19S48	1079	F-19	土師器	杯	139.03	14.60			貫	貫	赤褐色～赤褐色	褐色	
19S48	1080	F-19	土師器	杯	136.41	6.30	19.40	3/4	貫	貫	淡褐色～灰褐色	淡褐色	1.1×1.0の～2.2年あり
19S48	1081	F-3	土師器	杯×壺	135.11	5.60	18.21	3/9	貫	貫	灰褐色	灰褐色	1.1×1.0の～2.2年あり
19S48	1082	F-1	土師器	杯×壺	114.30	5.7	16.41	3/5	貫	貫	褐色～灰褐色	褐色～灰褐色	赤褐色～灰褐色
19S48	1083	F-40	土師器	杯	118.27	5.3	110.40	3/4	貫	貫	褐色	褐色	1.1×1.0の～2.2年あり
19S48	1084	F-40	土師器	杯	135.41	6.40	5.72	口縁1/2程度完全	貫	貫	灰褐色～灰褐色	灰褐色～灰褐色	1.1×1.0の～2.2年あり
19S48	1085	F-3	土師器	杯×壺		18.43	13.40	3/4	貫	貫	褐色	褐色	
19S48	1086	F-7	土師器	杯×壺	11.252	18.27	3.6		貫	貫	灰褐色	灰褐色	
19S48	1087	F-6	土師器	杯×壺	13.10	18.43	3.3		貫	貫	灰褐色	灰褐色	
19S48	1088	F-8	土師器	杯×壺	11.40	17.40	3.4		貫	貫	淡灰褐色	淡灰褐色	
19S48	1089	F-47	土師器	杯	114.11	3.3	114.11程度完全		貫	貫	褐色～淡褐色	灰褐色～赤褐色	
19S48	1090	F-22	土師器	杯		16.40	7.6	底面のみ	貫	貫	灰褐色	灰褐色	
19S48	1091	F-26	土師器	壺	137.40	13.10	3.3		貫	貫	赤褐色	褐色	1.1×1.0の～2.2年あり
19S48	1092	F-41	土師器	壺		12.3			貫	貫	淡褐色～灰褐色	灰褐色	
19S48	1093	F-112	土師器	杯	137.40	5.6	13.40	口縁～底面	貫	貫	灰色～褐色	淡褐色～灰褐色	
19S48	1094	F-105	赤銅	壺	136.07	6.40			精貫	貫	緑褐色 (銅埋藏)	緑褐色	
19S48	1095	F-163	赤銅	壺		3.7	5.4	1/3	貫	貫	灰褐色	灰褐色	高台内面に1.1の遺物あり
19S48	1096	F-166	赤銅	壺		5.7	5.4	3/5	精貫	貫	灰褐色	赤褐色	
19S48	1097	F-111	石器	石鏃	2.4	2.6	6.3		貫	貫	灰色 (土質硬度約1)	灰褐色 (土質)	湖面上部から出土
19S48	1098	F-132	石器	石鏃	2.6	1.7	6.4		貫	貫	灰褐色	灰褐色	
19S48	1099	F-133	石器	石鏃	4.4	1.3	6.9		貫	貫	淡灰褐色	淡灰褐色	
19S48	1100	F-137	石器	石鏃	5.3	10.8	1.9		貫	貫	灰白色	灰白色	
19S48	1101	F-124	石器	石片	4.8	10.6	4		貫	貫	褐色	褐色	
19S48	1102	F-136	石器	石片	4.1	6	5		貫	貫	灰色	灰色	工具か?
19S48分土	1103	F-13	赤銅	壺	12.1	5.9	3.70		貫	貫	赤褐色	赤褐色	
19S48分土	1104	F-3	土師器	蓋物	16.6	4.9	3.70	全面欠損	貫	貫	明褐色	暗褐色	

(若菜森坊遺跡第2次調査)

(1) はじめに

若菜森坊遺跡第2次調査は筑後市大字若菜1144-3に所在する。調査は筑後市が子育て支援施設(当時)を建設するにあたって、平成19年9月から平成19年12月まで行った。遺跡面積は1100㎡、調査範囲は、建物部分の約500㎡である。表土剥ぎを有限会社福島重機が重機を使って行い、発掘調査は地元作業員による手作業で行った。また、基準点測量をアジア航測株式会社、空中写真を有限会社空中写真企画に業務委託した。

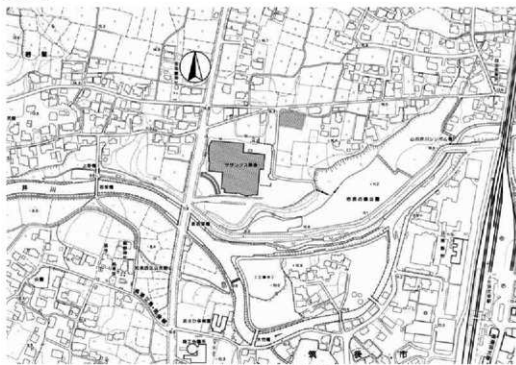

Fig.60 調査地点位置図 (1/1000)

(2) 基本土層

調査区は標高約12m前後の台地で、以前は葡萄畑であり、調査直前は駐車場であった。

基本層位は、約5cmの駐車場用砂利直下に約15cmから25cmの淡黒茶色土遺物包含層を確認した。この包含層下の暗茶色土地山に遺構が切り込んでいる。

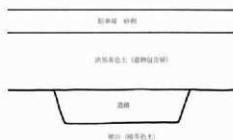

Fig.61 調査区土層模式図

(3) 検出遺構

掘立柱建物

2SB165 (Fig.63, Pla.19)

調査区南東で一部ピットがSI130に切られる1間×1間の掘立柱建物である。a-b間距離は約3.22m、b-c間距離が約2.9m、南北軸がN-18° 9' 57" -Wを測る。建物面積は約9.34㎡。各ピットは概ね隅丸方形を呈し、深さ約0.4mを測る。遺物はa、b、dから弥生土器裏、cから弥生土器裏、鉢を出土している。

2SB170 (Fig.63)

調査区東端で検出した2間の建物跡と考えられる。建物は調査区外へ続くものと考えられ、検出した柱穴a-b、b-c間距離は約2.0mを測り、南北軸はN-6° 28' 11" -Eを測る。各ピットは方形を呈し、西側にテラスを設ける。深さは最大で約0.7mを測る。cの柱痕下には根石が見られる。遺物は全てのピットから弥生土器裏を出土している。

2SB175 (Fig.63)



Fig.62 若菜森林道跡第2次調査通構略図(1/100)

調査区南東端で一部ピットがSI130に切られる1間×1間の掘立柱建物である。a-b間距離は約3.5 m、b-c間距離が約2.4 m、南北軸がN-14° 2' 10" -Wを測る。建物面積は約8.4 m²。各ピットは概ね方形を呈し、深さ約0.37 m～0.59 mを測る。遺物はaから弥生土器甕、土師器環、甕、bからや良い土器甕、cから弥生土器甕、dから弥生土器甕×壺を出土している。

2SB180 (Fig.63)

調査区東側で検出した1間×1間の掘立柱建物である。a-b間距離は約2.5 m、b-c間距離が約2.6 m、南北軸がN-18° 43' 33" -Wを測る。建物面積は約6.5 m²。各ピットは概ね隅丸方形を呈し、深さ約0.14 m～0.45 mを測る。遺物はaから弥生土器甕、bから弥生土器甕、鉢、cから弥生土器甕、高環、壺×鉢、dから弥生土器甕、壺、鉢を出土している。

竪穴住居

2SI001 (Fig.64, Pla. 9)

調査区北西端で検出した住居で、調査区外へ延びる。東西長約3.17 m、床面までの深さ約0.11 m、掘り方深さ約0.23 mを測る。方位はほぼ真北をとり、掘り方には掘削痕と考えられる小穴が見られるが、柱穴は確認していない。遺物は須恵器環、蓋、土師器甕、皿、環、粘土塊を出土している。

2SI005 (Fig.64)

調査区南端で検出した住居で、調査区外へ延びる。深さ約0.28 mを測り、貼り床等は確認ができない。遺物は弥生土器甕、鉢を出土している。

2SI035 (Fig.64, Pla.11)

調査区中央で検出した住居で、東西長約2.92 m、南北長約2.8 m、床面までの深さ約0.1 m、掘り方深さ約0.18 mを測る。南北軸がN-8° 36' 56" -Eを測る。南東部にカマドを敷設する。貼り床下の掘り方は住居四隅部分がピット状に落ち込むため、柱穴と考えられる。遺物は須恵器環、皿、壺、土師器甕、環、環×皿、土製支脚を出土している。

2SI040 (Fig.64)

調査区南端で検出した住居で、SP55、SI045を切り、調査区外へ延びる。遺物は弥生土器甕、鉢を出土している。

2SI045 (Fig.64)

2SI040に切られる住居で、調査区外へのびる。南北軸がN-38° 39' 35" -Wを測る。掘り方の掘削痕は見られるが、貼り床等は確認できない。遺物は弥生土器甕、高環が出土している。

2SI100 (Fig.64)

調査区南端で検出した住居で、調査区外へ延びる。北辺にカマドを敷設し、南北軸がN-8° 58' 21" -Wを測る。カマド全体が崩落土ではない黄白色粘土に覆われており、カマド祭祀の可能性がある。遺物は弥生土器甕、須恵器蓋、土師器甕、皿を出土している。

2SI110 (Fig.64)

調査区北東端で検出した住居で、調査区外へ延びる。住居際に壁小溝が巡り、床面までの深さ約0.21 m、掘り方深さ約0.34 m、南北軸がN-3° 0' 46" -Wを測る。遺物は弥生土器甕、壺、高環、大甕を出土している。

2SI125 (Fig.64)

調査区南東端で検出した住居で、調査区外へ延びる。南北軸がN-4° 51' 52" -Wを測る。貼り床等は確認していない。遺物は弥生土器甕、須恵器壺、環、土師器甕、環を出土している。

2SI140 (Fig.65)

調査区北東で検出し、2SI145と切り合うが、遺構の残存状況が薄いため先後関係が不明である。南北長約2.89 m、床面までの深さ約0.16 m、掘り方深さ約0.17 m、南北軸がN-13° 56' 5" -Wを測る。東辺にカマドを敷設し、袖の一部のみ残存していた。柱穴は確認していない。遺物は弥生土器甕、器台、須恵器甕、壺、蓋、皿、土師器甕、環を出土している。

2SI130 (Fig.65, Pla.17・18)

調査区南東で検出した住居で掘立柱建物の柱穴を切る。南北長約 2.84 m、床面までの深さ約 0.04 m、掘り方深さ約 0.07 m を測る。東辺にカマドがあったと考えられ、住居内中央の貼り床下から円形の屋内土壌を確認している。遺物は弥生土器甕、壺、須恵器甕、土師器甕、坏を出土している。

2SI145 (Fig.65)

2SI140 と切り合い関係にあり、南東隅にカマドを敷設する。南北長約 2.72 m、東西長約 3.18 m、床面までの深さ約 0.06 m、掘り方深さ約 0.11 m、南北軸が N-12° 31' 44" -E を測る。掘り方の北辺に溝状の床下遺構が存在する。遺物は弥生土器甕、ミニチュア鉢、須恵器甕、蓋、坏、皿、土師器甕、坏、高坏を出土している。

2SI030 (Fig.65, Pla.10)

調査区北西で検出した住居で、2SI070、080、2SK025 に切られ、調査区外へ延びる。長軸約 7.9 m、床面までの深さ約 0.28 m、掘り方深さ約 0.31 m、南北軸が N-37° 2' 33" -W を測る。北東辺にベッド状遺構を配置し、住居際とベッド下端に壁小溝を巡らす。南東辺の壁際中央に屋内土壌を敷設する。遺物は弥生土器甕、壺、器台、支脚、高坏、鉢、台付甕、須恵器甕、坏、土師器坏を出土している。

2SI085 (Fig.66, Pla.12・15・16・17)

調査区中央で検出し、2SI050、065、090、095 を切る。南北長約 5.0 m、東西長約 5.2 m、床面までの深さ約 0.24 m、掘り方深さ約 0.32 m、南北軸が N-15° 49' 9" -W を測る。掘り方に掘削痕と考えられる小穴が見られる。柱穴は 4 本、西辺にカマドを敷設する。カマドの残存状況が良く、煙道が住居際から 1.8 m 延び、垂直に近い形で立ち上がる。煙道立ち上がり部分は花崗岩の円礫と土師器甕を使い積み上げている。煙道内は黄色粘土を貼り付けている。床面カマド前面には土器が見られ、カマド内からは丸形の土師器甕を出土している。住居内からの遺物は弥生土器甕、壺、器台、鉢、須恵器壺、蓋、坏、皿、土師器甕、甕、坏、大坏、皿を出土している。

2SI090 (Fig.66, Pla.12・15)

2SI085 に切られる住居で、南北長約 3.86 m、東西長約 2.56 m、床面までの深さ約 0.18 m、掘り方深さ約 0.21 m、南北軸がほぼ真北をとる。柱穴、カマドは検出していない。

2SI095 (Fig.66, Pla.12・15)

遺構の殆どを 2SI085、050 に切られる。南北長約 3.46 m、東西長約 4.8 m、南北軸が N-18° 26' 6" -W を測る。南辺中央際に屋内土壌を設け、土壌内に小穴が平行して 2 つ見られる。住居内壁際には壁小溝が巡る。遺物は弥生土器甕、壺、器台、鉢、高坏、ミニチュア鉢を出土している。

2SI050 (Fig.66, Pla.12・15)

2SI085 に切られ、2SI065、095 を切る住居で、南北長約 3.9 m、東西長約 3.4 m、床面までの深さ約 0.17 m、掘り方深さ約 0.21 m、南北軸は N-9° 5' 25" -W を測る。カマド、柱穴は確認していない。遺物は弥生土器甕、須恵器甕、壺、土師器甕、坏を出土している。

2SI065 (Fig.66)

2SI085、050 に切られる住居で、一部のみの残存である。南北軸が N-18° 26' 6" -W を測る。遺物は弥生土器甕、鉢、土師器坏×皿を出土している。

2SI060 (Fig.67, Pla.13・14)

調査区中央北側で検出した住居で、2SI070、080 を切る。住居北側は調査区外へ延びる。東西長約 7.16 m、南北長は 6.7 m 以上、床面までの深さ約 0.00 m、掘り方深さ約 0.00 m、南北軸は N-21° 48' 5" -W を測る。柱穴は 4 本、掘り方は住居の辺に沿って録取りするようにやや深く掘り下げており、住居内は掘削痕の小穴が並ぶ。また、副柱と見られる小穴が住居の一辺に対して各 3 本が壁際に見られる。床面はかなりの硬化が見られ、床下中央には屋内土壌を確認した。遺物は弥生土器甕、壺、鉢、支脚、須恵器甕、壺、蓋、坏、土師器甕、蓋、坏、皿、支脚、甕、鉢、ミニチュア鉢、椀、粘土塊を出土している。

2SI070 (Fig.67, Pla.14)

2SI030を切り、2SI060に切られる。南北長約2.8m、床面までの深さ約0.00m、掘り方深さ約0.00m、南北軸がN-9°5'25"-Eを測る。北辺にカマドを敷設し、床下に屋内土壌を確認した。遺物は弥生土器甕、器台、高環、須恵器皿、土師器甕、坏、高環、粘土塊を出土している。

2SI080 (Fig.67, Pla.15)

2SI060、085に大部分を切られており、2SI030を切る住居で、短軸長約3.7m、長軸長約7.0m、床面までの深さ約0.00m、掘り方深さ約0.00m、短軸がN-26°33'54"-Wを測る。短軸の両サイドにベッド状遺構を敷設し、壁際には壁小溝が巡る。南東辺中央に屋内土壌を設ける。遺物は弥生土器甕、鉢、高環、支脚を出土している。

溝

2SD010 (Fig.68)

調査区西側を南北に走る溝で南側で途切れる。検出長約12.6m、幅約1.95m、深さ約0.45mを測る。遺物は弥生時代から近現代までの遺物を多量に含む。

土壌

2SK025 (Fig.67, Pla.10)

2SI030を切る土壌で、長軸約2.1m、短軸約1.45m、深さ約0.54mを測る。遺物は弥生土器甕、器台、鉢、須恵器甕、蓋、土師器甕、高環、蓋、坏、瓦器椀、鉄鎌を出土している。

2SK105 (Fig.67)

調査区北側で検出した土壌で、調査区外へ延びる。遺物は弥生土器甕、壺、高環、須恵器甕、蓋、坏、土師器甕、坏、石鎌を出土している。

2SK115 (Fig.67)

2SK105南側で検出した円形の土壌で2SK148に切られる。長軸約1.6m、短軸1.4m、深さ約0.25mを測る。遺物は弥生土器甕、高環、須恵器甕、蓋、坏、土師器甕、蓋、坏を出土している。

2SK135 (Fig.67)

2SB180の中央部分に位置し、一部が攪乱を受けている。掘立柱建物との関係は不明である。長軸約1.3m、深さ約0.25mを測る。遺物は弥生土器甕、器台、須恵器甕、土師器甕、坏を出土している。

ピット

調査区からは方形、隅丸方形、長方形、隅丸長方形、円形の各ピットを多数検出している。これらは土層観察から柱痕と考えられる部分を検出するものもあり、掘立柱建物の柱穴の可能性もあるものも含まれる。尚、これらのピットは図示した以外にも多数存在するが、出土遺物に時期や器種が特定できるもののみ平面図と土層図を図示している。

(4) 出土遺物

出土遺物観察表を参照のこと。

(5) 小結

調査区からは4棟の掘立柱建物、20棟の竪穴住居、5基の土壌などを検出した。掘立柱建物については、調査区内で並ばないものが多数あり、ピットとして掲載している。

今次調査の特徴は弥生時代後期の竪穴住居(2SI030)の長軸が7mを越す大型住居であることや、古代の住居(2SI060)も7mを越す住居であることである。これらの時期や遺物について「IV.考察」で述べる。

若菜森坊遺跡第2次調査 遺構番号台帳

S番号	遺構番号	内容	備考
1	S1001	階段位置	
2		ピット	
3	SP003	ピット・柱穴	
4		ピット	
5	S1005	階段位置	
6		ピット	
7		ピット	
8		ピット	
9		ピット	
10	S0010	溝	
11	S0011	溝	
12		ピット	
13		ピット	
14		ピット	
15	SP015	ピット・柱穴	
16		ピット	
17		ピット	
18		ピット	
19		ピット	
20	SP020	ピット・柱穴	
21		ピット	
22		ピット	
23		ピット	
24		ピット	
25	S0025	土壌	
26		ピット	
27		ピット	
28		ピット	
29		ピット	
30	S1030	階段位置	
31		ピット	
32		ピット	
33		ピット	
34		ピット	
35	S1035	階段位置	
36		ピット	
37		ピット	
38		ピット	
39		ピット	
40	S1040	階段位置	
41		ピット	
42		ピット	
43		ピット	
44		ピット	
45	S1045	階段位置	
46		ピット	
47		ピット	
48		ピット	
49		ピット	
50	S1050	階段位置	
51		ピット	
52		ピット	
53		ピット	
54		ピット	
55	SP055	ピット・柱穴	
56		ピット・柱穴	
57		ピット	
58		ピット	
59		ピット	
60	S1060	階段位置	
61		ピット	
62		ピット	
63		ピット	
64		ピット	
65	S1065	階段位置	
66		ピット	
67		ピット	
68		ピット・柱穴	
69		不明	
70	S1070	階段位置	
71		ピット	
72		土壌・S1030内土壌	
73		ピット	
74		ピット	
75	SP075	ピット・柱穴	
76		ピット	
77	SP077	ピット・柱穴 S1030の柱穴	
78		ピット	
79		ピット	

S番号	遺構番号	内容	備考
80	S1080	階段位置	
81		ピット	
82		ピット	
83		ピット	
84		ピット	
85	S1085	階段位置	
86		ピット	
87		ピット・S1001内ピット	
88		不明 S1060 内床面の溝跡み	
89		ピット	
90		階段位置	
91		ピット	
92		ピット	
93	S1093	S1060柱穴	
94		ピット	
95		階段位置	
96		ピット	
97		土壌?	
98		ピット	
99		ピット	
100	S1100	階段位置	
101		ピット	
102		S1060内土壌	
103		ピット	
104		ピット	
105	S1105	S1105	
106		ピット	
107		ピット	
108		ピット	
109		S1080内土壌	
110	S1110	階段位置	
111		溝?	
112		ピット	
113		ピット	
114		ピット	
115	S1115	土壌	
116		ピット	
117		ピット	
118		ピット	
119		ピット	
120		ピット	
121		ピット	
122		ピット	
123		ピット	
124		ピット	
125	S1125	階段位置	
126		ピット・124内柱痕?	
127		ピット	
128		ピット	
129		ピット	
130	S1130	階段位置	
131		ピット	
132		穴	
133		ピット	
134		ピット	
135	S1135	土壌	
136		ピット	
137		ピット	
138		ピット・柱穴	
139		ピット	
140	S1140	階段位置	
141		ピット	
142		ピット	
143		ピット	
144		ピット	
145	S1145	階段位置	
146		ピット	
147		ピット	
148	S1148	土壌	
149		ピット	
150	S1170①	ピット・柱穴	
151		ピット	
152		ピット	
153		ピット	
154		ピット	
155	S1170②	ピット・柱穴	
156		ピット	
157		ピット	
158		ピット	

若菜森坊遺跡第2次調査 遺構番号台帳

S番号	遺構番号	内容	備考	S番号	遺構番号	内容	備考
159	SR165②	ピット・柱穴		223	SR175②	ピット・柱穴	
160	SR170①	ピット・柱穴		224	SR175④	ピット・柱穴	
161		ピット		225		穴	
162		ピット		226	SR165③	ピット・柱穴	
163		ピット		227		ピット	
164		不明・落ち込み		228		ピット	
165	SR165	掘立柱建物		229		ピット	
166		ピット		230		ピット	
167	SR175①	ピット・柱穴		231		ピット	
168		ピット		232		ピット	
169		ピット		233		ピット・SI065内	
170		穴		234		ピット・SI065内	
171	SR180①	ピット・柱穴		235		穴	
172		ピット		236		ピット・SI145内	
173	SI173	掘立柱礎?		237		ピット	
174		ピット		238		ピット	
175		穴		239		穴	
176		ピット		240		穴	
177		ピット		241	SR175②	ピット・柱穴	
178		ピット		242	SR165④	ピット・柱穴	
179		ピット?		243		ピットorSK SI130 F (陥下掘出)	
180		穴		244		ピットorSK SI130 F (陥下掘出)	
181		ピット		245		穴	
182		ピット		246		ピットorSK SI130 F (陥下掘出)	
183	SR165①	ピット・柱穴		247		ピットorSK SI130 F (陥下掘出)	
184		ピット		248		ピットorSK SI130 F (陥下掘出)	
185		穴		249		SI145 床下遺構	
186	SR180④	ピット・柱穴		250		穴	
187		ピット?		251		SI050 床下掘出	
188		ピット		252		SI050 床下掘出	
189		ピット		253		SI060 掘柱	
190		穴		254		SI060 柱?	
191		ピット		255		SI060 柱?	
192		ピット		256		SI060 柱?	
193		ピット		257		SI060 柱?	
194		ピット		258		SI060 柱?	
195		穴		259		SI060 掘柱	
196		SPorSK		260		穴	
197		ピット		261		SI060 掘柱	
198		ピット		262		SI060 柱?	
199		ピット		263		SI060 柱?	
200		穴		264		SI060 柱?	
201		不明		265		穴	
202		ピット		266		ピット	
203		ピット		267		ピット	
204		ピット		268		ピット	
205		穴		269		ピット	
206		ピット		270		穴	
207		ピット		271		穴	
208		ピット		272		穴	
209		ピット		273		穴	
210		穴		274		穴	
211	SR180③	ピット・柱穴		275		穴	
212	SI212	掘立柱礎		276		穴	
213	SR180②	ピット・柱穴		277		穴	
214		ピット		278		穴	
215		穴		279		穴	
216		ピット		280		穴	
217		ピット		281		ピットorSK	
218		ピット		282		ピットorSK	
219		ピット		283		ピットorSK	
220		穴		284		ピット	
221		SPorSK	ピット	285		穴	
222	SR222 ?	SI125 内土層		286		ピット	

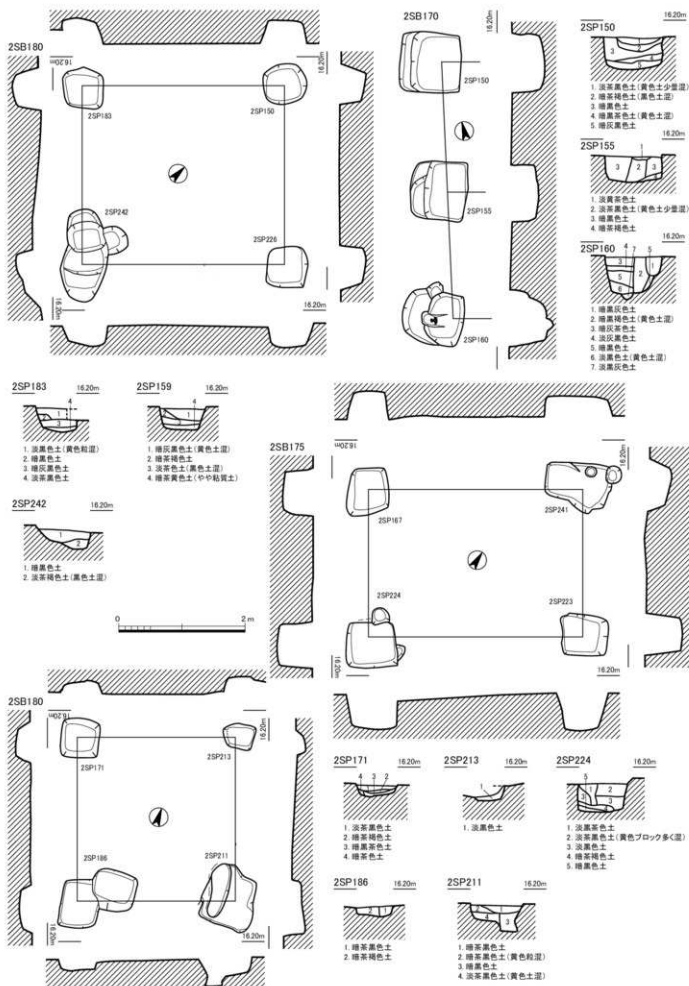

Fig.63 若菜森坊遺跡第2次調査 遺構実測図2 (1/60)

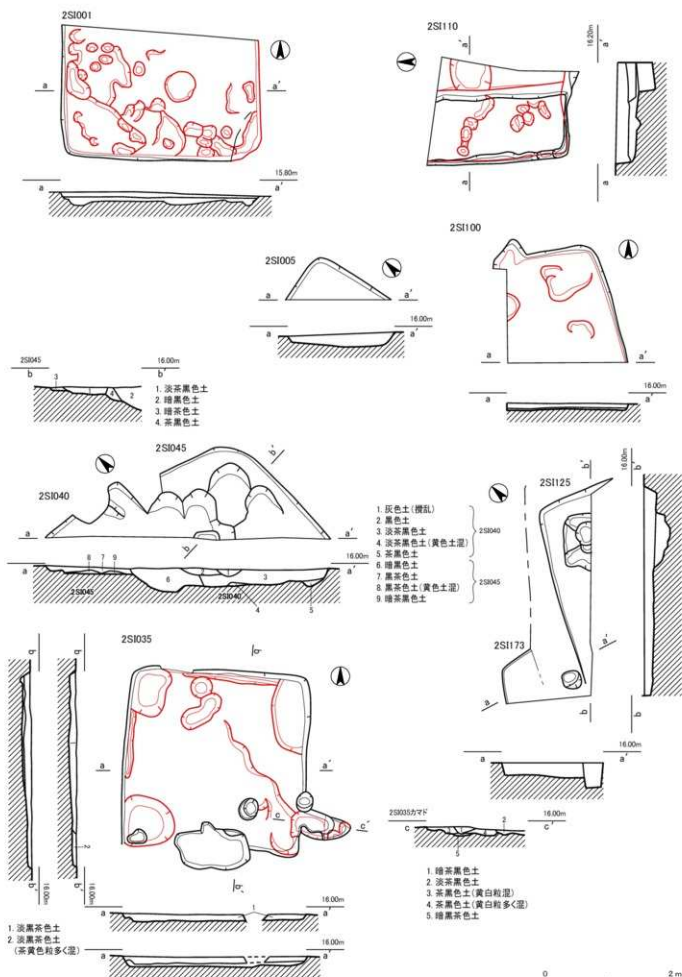

Fig.64 若菜森坊遺跡第2次調査 遺構実測図3 (1/60)

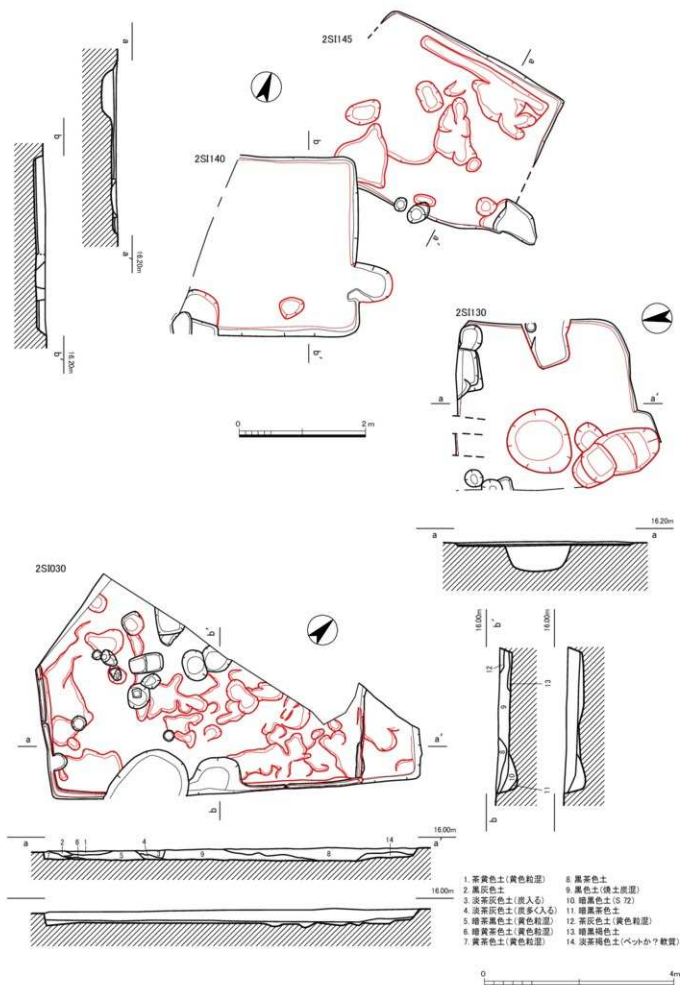

Fig.65 若菜森坊遺跡第2次調査 遺構実測図4 (2SI030は1/80、他は1/60)

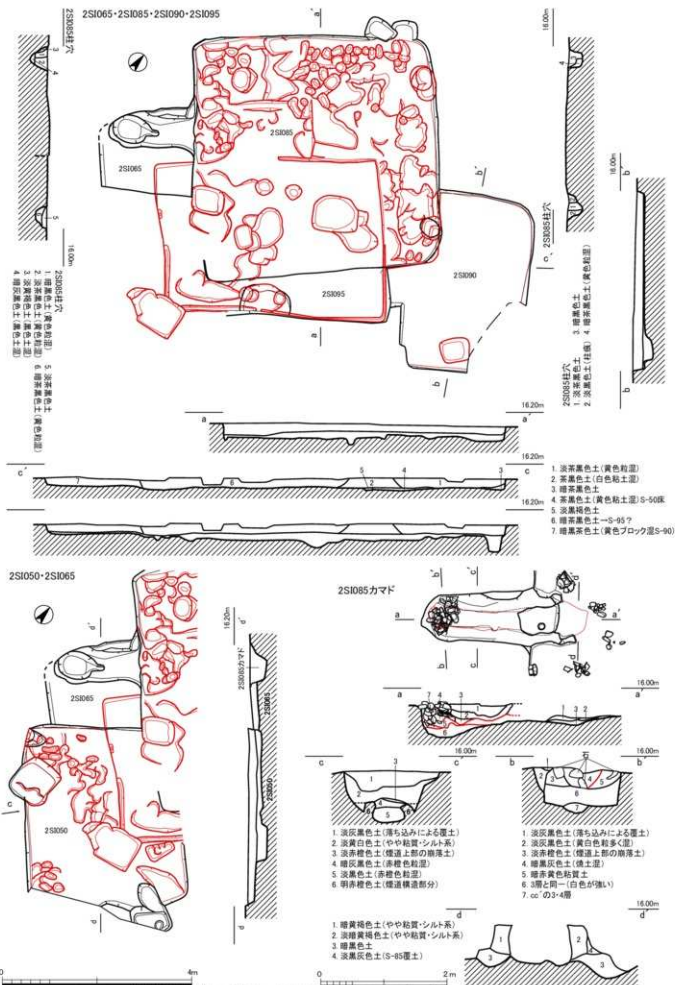
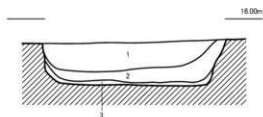

Fig.66 若菜森坊遺跡第2次調査 遺構実測図5 (2SI085カマドは1/60、他は1/80)

2SD010



1. 暗茶色土(砂・小礫多く混)
2. 暗黄茶色土
3. 暗灰茶色土

2SK025

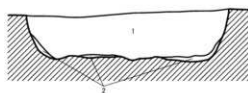

1. 暗黒色土(やや杖質)
2. 暗黒茶色土(黄色ブロック混)

2SK105

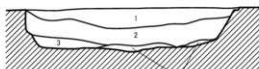
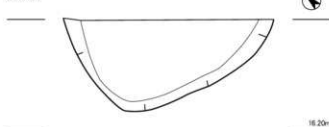

1. 淡黒色土
2. 暗黒色土
3. 暗黒色土(茶色土混)
4. 淡茶褐色土(黒色土混)

2SK115

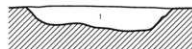

1. 暗黒色土

2SK135

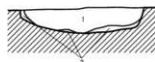

1. 暗黒色土
2. 暗茶黒色土

2SP020

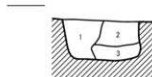

1. 暗黒色土
2. 暗茶黒色土
3. 暗黒茶色土

2SP075



1. 暗茶黒色土
2. 淡茶褐色土(黒色土混)



Fig.68 若菜森坊遺跡第2次調査 遺構実測図7 (1/40)

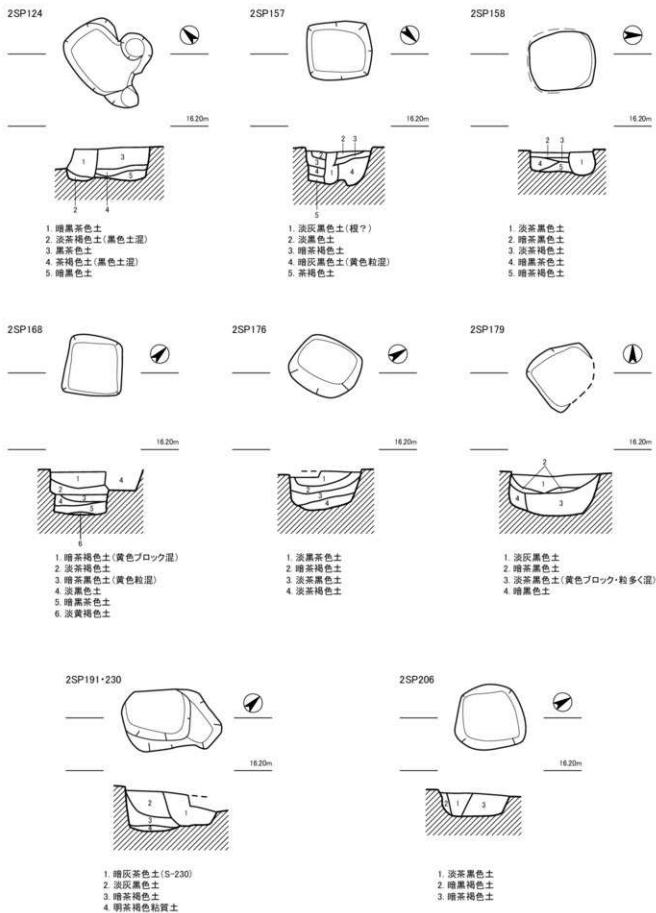

Fig.69 若菜森坊遺跡第2次調査 遺構実測図8 (1/40)

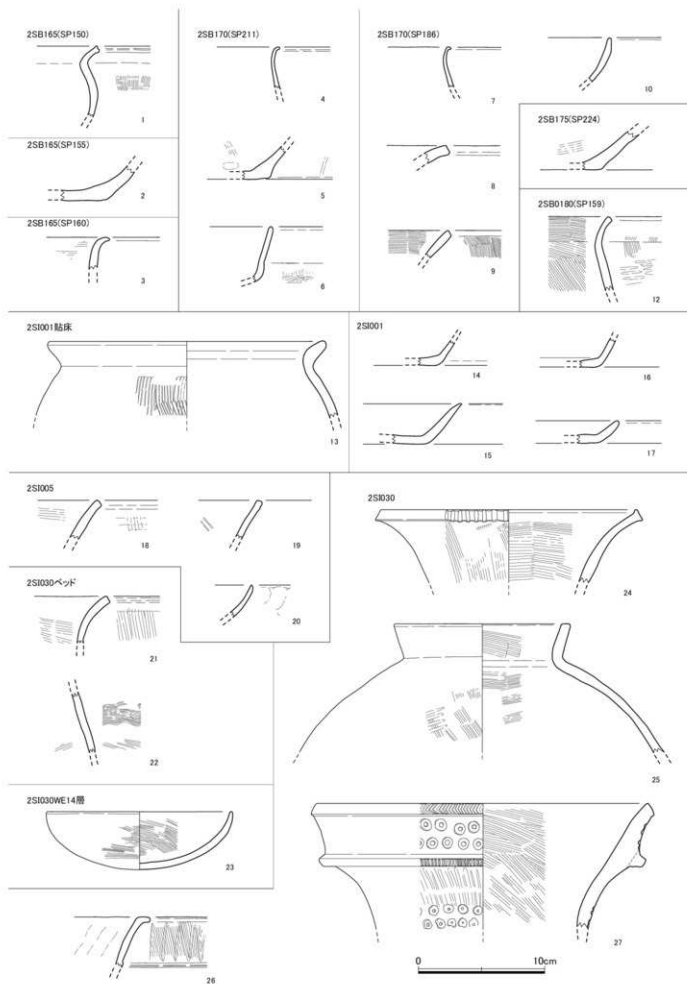

Fig.70 若菜森坊遺跡第2次調査 出土遺物実測図1 (1/3)

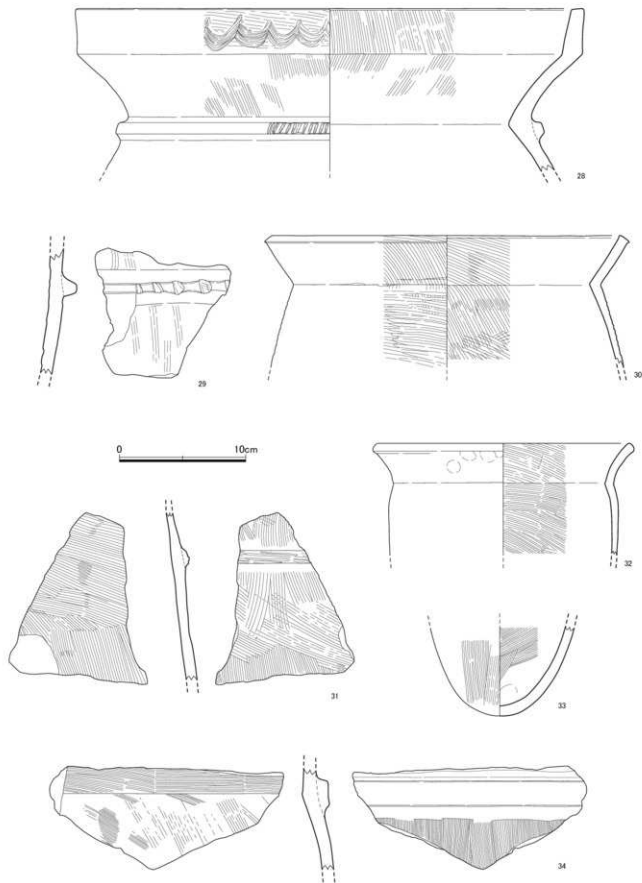

Fig.71 若菜森坊遺跡第2次調査 出土遺物実測図2 (1/3)

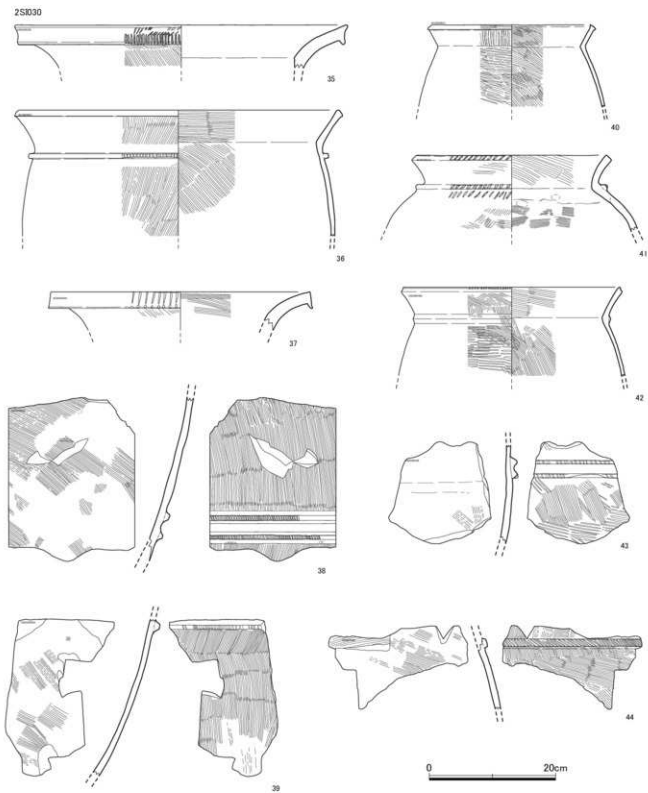

Fig.72 若菜森坊遺跡第2次調査 出土遺物実測図3 (1/6)

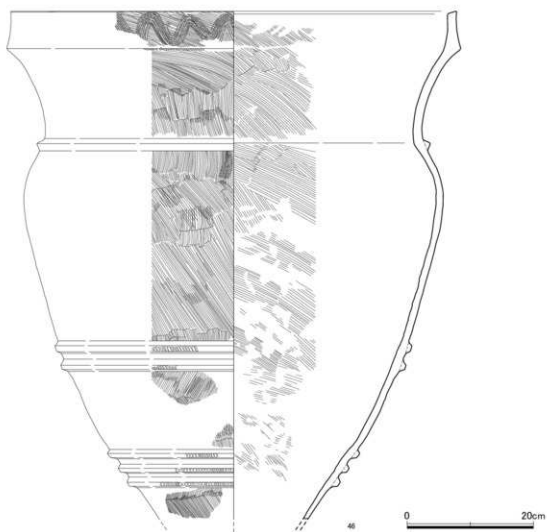
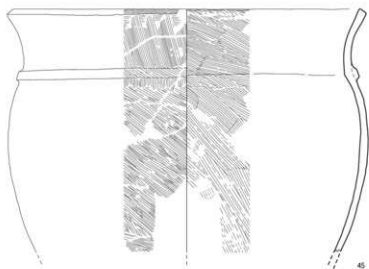

Fig.73 若菜森坊遺跡第2次調査 出土遺物実測図4（1／6）

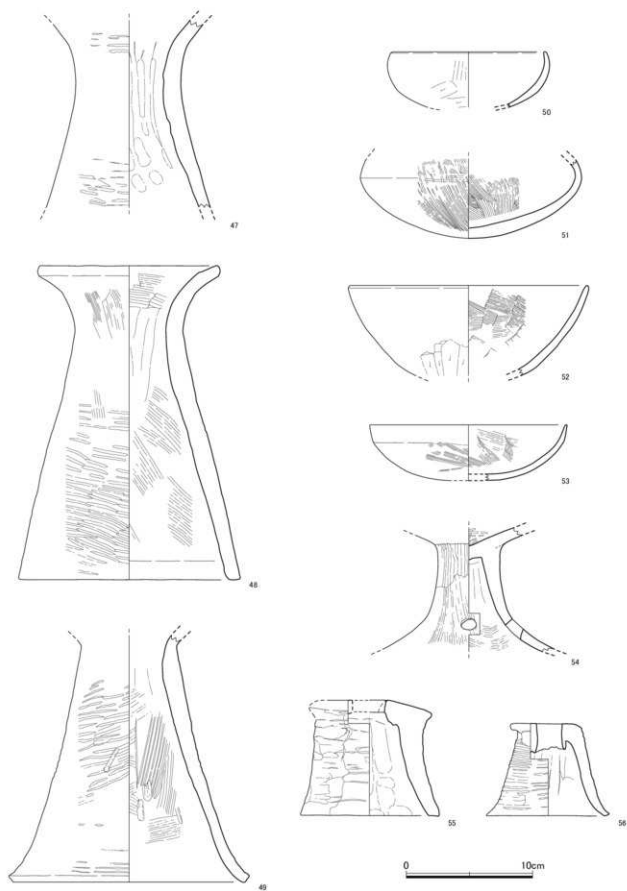

Fig.74 若菜森坊遺跡第2次調査 出土遺物実測図5 (1/3)

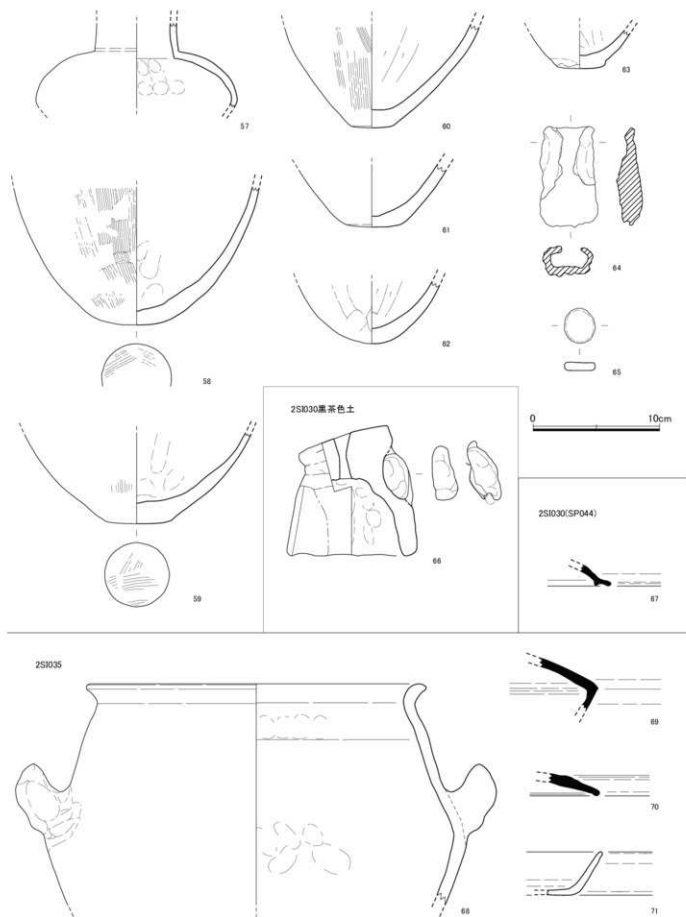

Fig.75 若菜森坊遺跡第2次調査 出土遺物実測図6 (1/3)

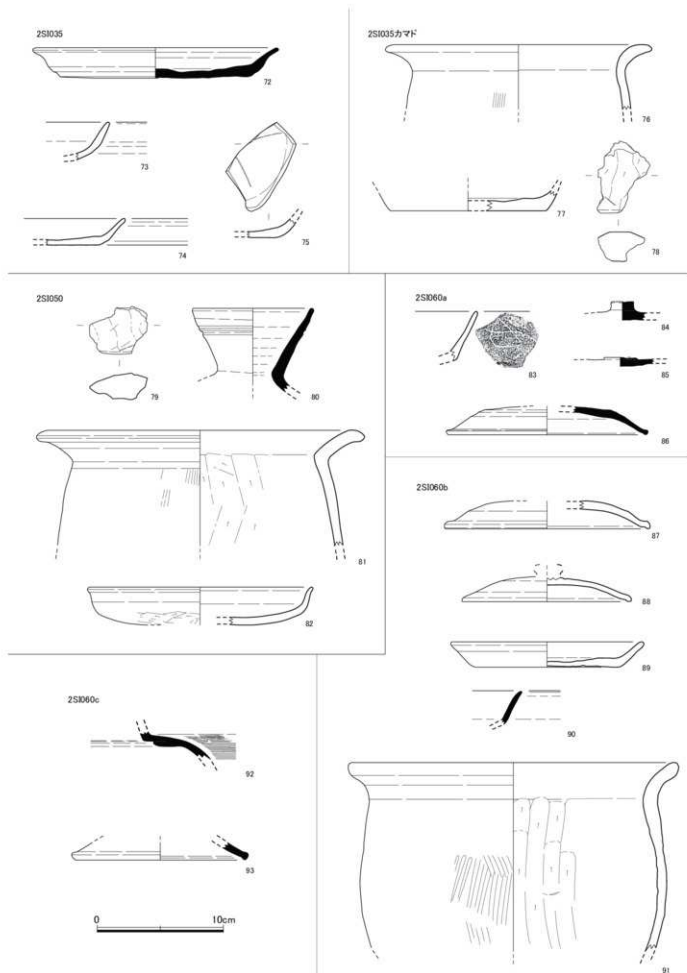

Fig.76 若菜森坊遺跡第2次調査 出土遺物実測図7 (1/3)

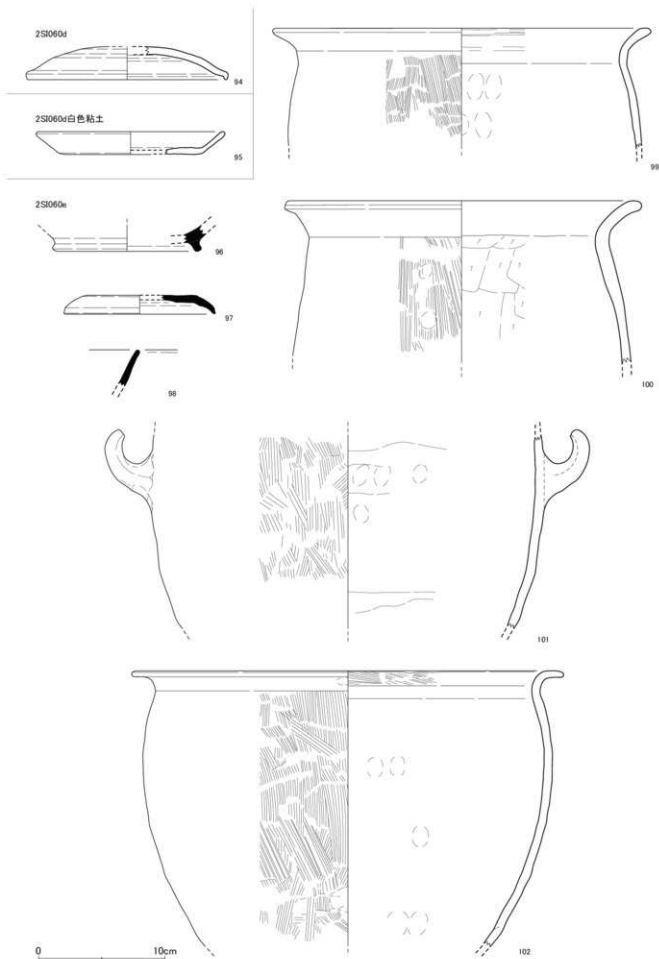

Fig.77 若菜森坊遺跡第2次調査 出土遺物実測図8 (1/3)

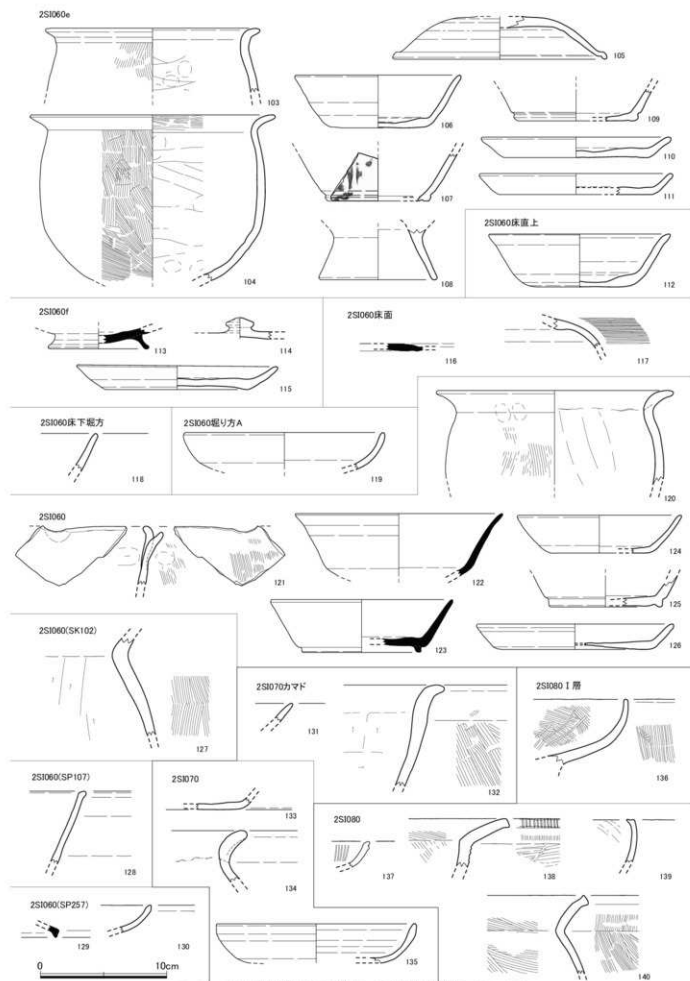

Fig.78 若菜森坊遺跡第2次調査 出土遺物実測図9 (1/3)

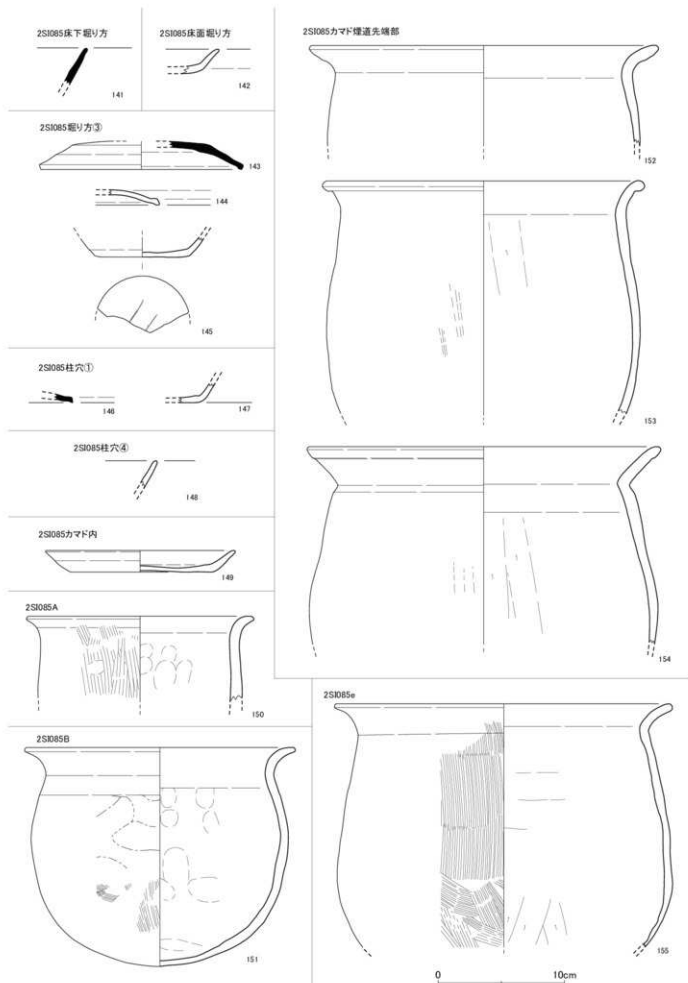

Fig.79 若菜森坊遺跡第2次調査 出土遺物実測図10 (1/3)

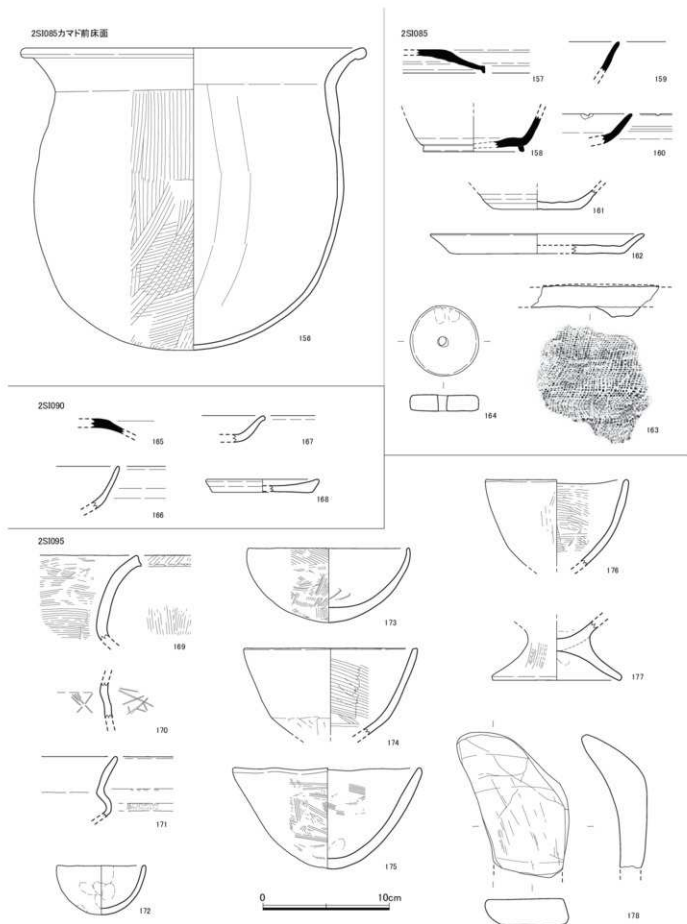

Fig.80 若菜森坊遺跡第2次調査 出土遺物実測図11 (1/3)

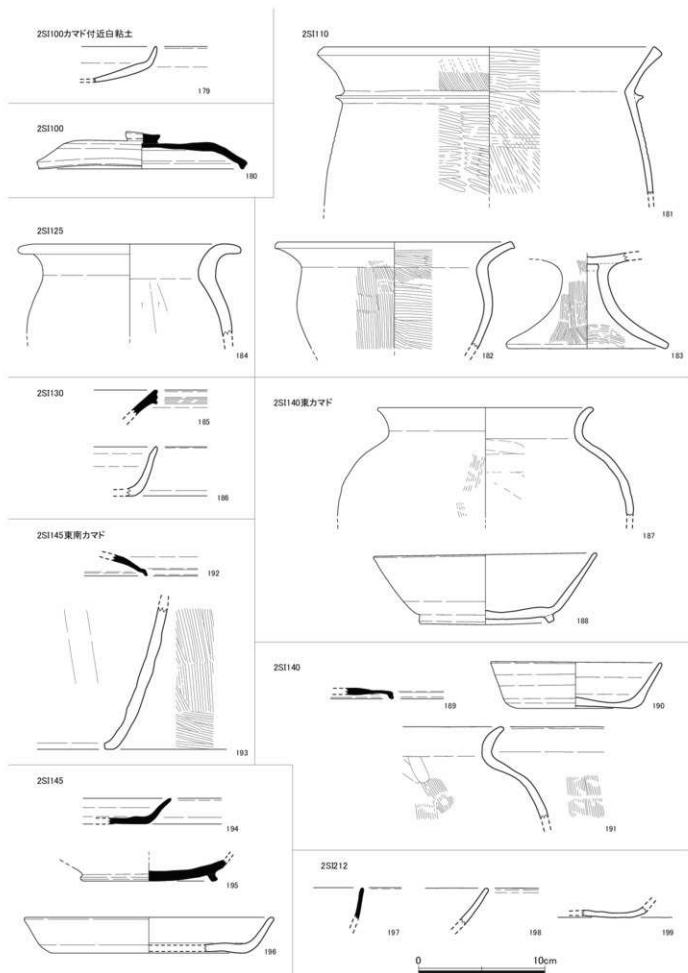

Fig.81 若菜森坊遺跡第2次調査 出土遺物実測図12 (1/3)

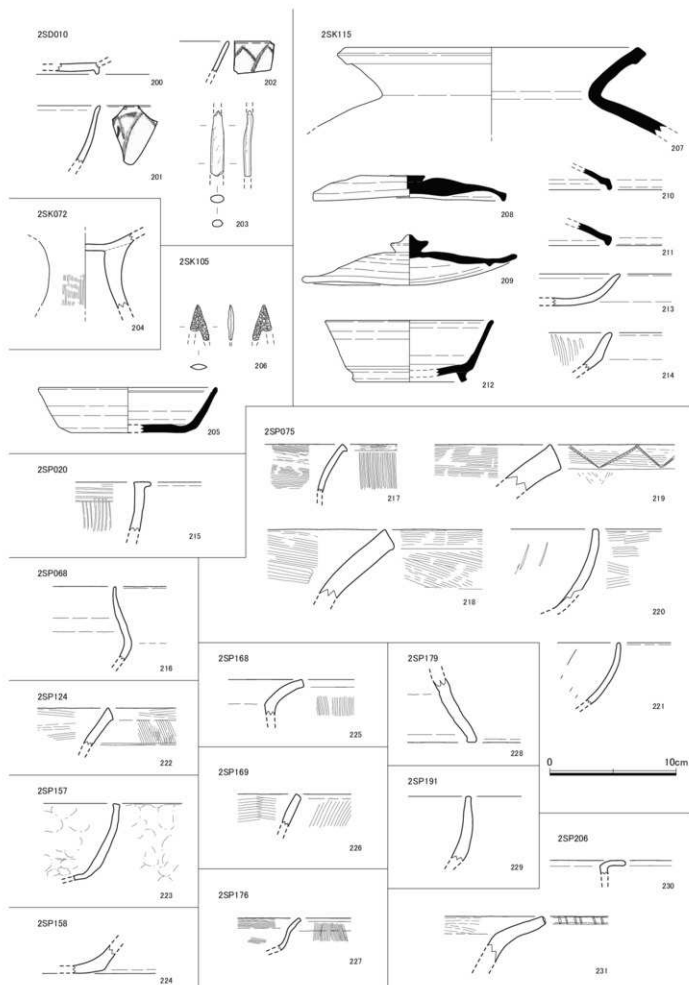

Fig.82 若菜森坊遺跡第2次調査 出土遺物実測図13 (1/3)

包青帶

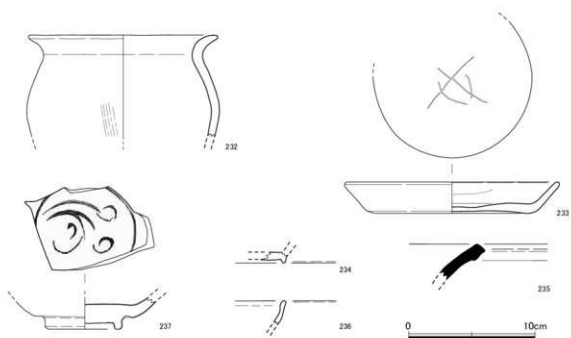

Fig.83 若菜森坊遺跡第2次調査 出土遺物実測図1 4 (1/3)

若菜菜坊遺跡第2次調査 遺物観察表

遺物番号	調査番号	区画名	種類	品類	口径 (cm)	底径 (cm)	高さ (cm)	厚さ (cm)	形状	材質	色澤	表面	底面	裏面	備考
ZP150	1	8-1	弥生土層	鏃			5.7		楕円	鉄	黒	黒	黒	鉄色～黒色	底面～縁部～裏面
ZP151	2	8-1	弥生土層	鏃			5.3		1/8	鉄	黒	黒	黒	黒色～赤褐色～黒褐色	底面
ZP160 土層	3	8-1	弥生土層	鏃			5.1		小片	鉄	黒	黒	黒	黒色	底面
ZP171	4	8-2	弥生土層	鏃			5.55		楕円	鉄	黒	黒	黒	褐色～黒褐色	底面～裏面
ZP172	11	8-1	弥生土層	鏃			5.27		楕円	鉄	黒	黒	黒	黒色	底面
ZP173	6	8-2	弥生土層	鏃			5.1		楕円	鉄	黒	黒	黒	黒色～赤褐色	底面
ZP186	7	8-4	弥生土層	鏃			5.2		小片	不詳				褐色	底面
ZP186	8	8-1	弥生土層	鏃			1.45		小片	鉄	黒	黒	黒	鉄褐色	底面
ZP186	9	8-2	弥生土層	鏃			2.2		小片	鉄	黒	黒	黒	褐色	底面
ZP186	10	8-3	弥生土層	鏃			3.5		小片	不詳				褐色	底面
ZP191	11	8-1	弥生土層	鏃			5.8		楕円	鉄	黒	黒	黒	黒色～赤褐色～褐色	底面
ZP191	12	8-1	弥生土層	鏃			5.9		楕円	鉄	黒	黒	黒	鉄褐色～褐色	底面
ZP191	13	8-1	弥生土層	鏃			5.9		楕円	鉄	黒	黒	黒	鉄褐色～褐色	底面
ZP191	14	8-1	弥生土層	鏃			5.9		楕円	鉄	黒	黒	黒	鉄褐色～褐色	底面
ZP191	15	8-3	土層部	鏃			1.8		楕円	鉄	黒	黒	黒	褐色	底面
ZP191	16	8-4	土層部	鏃			3.2		楕円	不詳				褐色～灰白色	底面
ZP191	16	8-1	土層部	鏃			2.15		楕円	鉄	黒	黒	黒	褐色～黒褐色	底面
ZP191	17	8-2	土層部	鏃			1.8		楕円	鉄	黒	黒	黒	褐色	底面
ZP191	18	8-1	弥生土層	鏃			3.1		楕円	鉄	黒	黒	黒	鉄褐色	底面
ZP191	19	8-3	弥生土層	鏃			3.2		小片	不詳				鉄灰色	底面
ZP191	20	8-2	弥生土層	手板石			2.6		小片	鉄	黒	黒	黒	鉄褐色	底面
ZP191	21	8-1	弥生土層	鏃			3.4		小片	鉄	黒	黒	黒	鉄褐色	底面
ZP191	22	8-2	弥生土層	鏃			6.35		不詳	不詳				鉄褐色～赤褐色	底面
ZP191	23	8-1	弥生土層	鏃			11.61		5/4	鉄	黒	黒	黒	鉄褐色～赤褐色～褐色	底面
ZP191	24	8-27	弥生土層	鏃			25.17		5/8	楕円	鉄	黒	黒	鉄褐色	底面
ZP191	25	8-28	弥生土層	鏃			18.9		18.2	1/2	不詳			褐色～赤褐色	底面
ZP191	26	8-1	弥生土層	鏃			14.90		楕円	鉄	黒	黒	黒	鉄褐色～赤褐色	底面
ZP191	27	8-35	弥生土層	鏃			26.4		18.0	1/2	鉄	黒	黒	鉄褐色	底面
ZP191	28	8-28	弥生土層	鏃			9.82		18.8	1/4	鉄	黒	黒	鉄褐色	底面
ZP191	29	8-21	弥生土層	鏃			18.20		楕円	不詳				鉄褐色	底面
ZP191	30	8-28	弥生土層	鏃			118.41		1/3	鉄	黒	黒	黒	鉄褐色	縁部(内)～底面
ZP191	31	8-22	弥生土層	鏃			13.60		楕円	鉄	黒	黒	黒	鉄褐色～赤褐色	底面
ZP191	32	8-20	弥生土層	鏃			30.0		8.4	1/2楕円	鉄	黒	黒	鉄褐色	底面
ZP191	33	8-19	弥生土層	鏃			7.0		楕円	鉄	黒	黒	黒	鉄褐色～赤褐色	底面
ZP191	34	8-1	弥生土層	鏃			9.27		楕円	鉄	黒	黒	黒	鉄褐色	底面
ZP191	35	8-30	弥生土層	鏃			133.83		6.9	楕円	鉄	黒	黒	鉄褐色	底面
ZP191	36	8-21	弥生土層	鏃			152.61		20.8	楕円	鉄	黒	黒	鉄褐色～赤褐色～赤褐色	底面
ZP191	37	8-29	弥生土層	鏃			53.31		6.1	楕円	鉄	黒	黒	鉄褐色	底面
ZP191	38	8-3	弥生土層	鏃			26.1		楕円	鉄	黒	黒	黒	鉄褐色～赤褐色～赤褐色	底面
ZP191	39	8-26	弥生土層	大鏃			24.9		楕円	鉄	黒	黒	黒	鉄褐色	底面
ZP191	40	8-27	弥生土層	鏃			123.25		13.60	1/4	鉄	黒	黒	鉄褐色	底面
ZP191	41	8-30	弥生土層	鏃			236.17		112.11	1/5	鉄	黒	黒	鉄褐色	底面
ZP191	42	8-2	弥生土層	大鏃			338.11		14.0	楕円	鉄	黒	黒	鉄褐色～赤褐色	底面
ZP191	43	8-23	弥生土層	大鏃			16.15		楕円	鉄	黒	黒	黒	鉄褐色	底面
ZP191	44	8-25	弥生土層	大鏃			13.15		楕円	鉄	黒	黒	黒	鉄褐色～赤褐色～赤褐色	底面
ZP191	45	8-11	弥生土層	鏃			133.03		126.75	1/2楕円	鉄	黒	黒	鉄褐色	底面
ZP191	46	8-30	弥生土層	鏃			276.61		180.75	2/3	鉄	黒	黒	鉄褐色	底面
ZP191	47	8-3	弥生土層	鍔			114.50			鍔部のみ	不詳			赤褐色	底面
ZP191	48	8-5	弥生土層	鍔			114.00		24.90 (117.60)	1/2	鉄	黒	黒	鉄褐色～赤褐色	底面
ZP191	49	8-4	弥生土層	鍔			118.60		119.00	1/2	鉄	黒	黒	鉄褐色～赤褐色	底面
ZP191	50	8-16	弥生土層	鍔			312.17		4.1	鍔部	鉄	黒	黒	鉄褐色	底面
ZP191	51	8-4	弥生土層	鍔			16.30			鍔部	鉄	黒	黒	鉄褐色	底面
ZP191	52	8-14	弥生土層	鍔			138.80		17.20	1/4	鉄	黒	黒	鉄褐色(1部のみ)	底面
ZP191	53	8-15	弥生土層	鍔			115.00		4.40	1/4	鉄	黒	黒	鉄褐色	底面
ZP191	54	8-2	弥生土層	鍔			19.90			鍔部～鍔部のみ	不詳			赤褐色	底面
ZP191	55	8-6	弥生土層	鍔			19.15		11.00	1/2	鉄	黒	黒	鉄褐色	底面
ZP191	56	8-7	弥生土層	鍔			7.20		9.30	1/2	鉄	黒	黒	鉄褐色～赤褐色	底面
ZP191	57	8-17	土層部	小刀			6.9			鍔部	鉄	黒	黒	鉄褐色	底面
ZP191	58	8-10	土層部	鏃			111.00			鍔部のみ	鉄	黒	黒	鉄褐色	底面
ZP191	59	8-11	土層部	鏃			17.20		5.20	鉄	黒	黒	黒	鉄褐色	底面
ZP191	60	8-18	土層部	鏃			8.9		3.2	1/3	鉄	黒	黒	鉄褐色～赤褐色	底面
ZP191	61	8-2	土層部	鏃			15.00		6.20	楕円のみ	不詳			鉄褐色	底面
ZP191	62	8-9	土層部	鏃			15.00			鍔部のみ	鉄	黒	黒	鉄褐色	底面
ZP191	63	8-13	土層部	鏃			13.00		3.80	鍔部のみ	不詳			鉄褐色	底面
ZP191	64	8-2	弥生土層	鍔			7.9		4.60	6.65	鍔部のみ	不詳		鉄褐色	底面
ZP191	65	8-34	弥生土層	小刀			2.4		2.45 (8.40)		鍔部のみ	鉄	黒	鉄褐色	底面
ZP191	66	8-1	弥生土層	鍔			16.25		10.20	1/2楕円	鉄	黒	黒	鉄褐色	底面
ZP191	67	8-1	弥生土層	鍔			1.7			小片	鉄	黒	黒	鉄褐色	底面
ZP191	68	8-4	弥生土層	鏃			127.63			鍔部	鉄	黒	黒	鉄褐色～赤褐色	底面
ZP191	69	8-3	弥生土層	鍔			4.2			鍔部	鉄	黒	黒	鉄褐色～赤褐色	底面
ZP191	70	8-6	弥生土層	鍔			1.8			小片	鉄	黒	黒	鉄褐色	底面
ZP191	71	8-5	土層部	鏃			3.45			楕円	鉄	黒	黒	鉄褐色～赤褐色	底面
ZP191	72	8-7	弥生土層	鏃			119.63		115.11	1/2	鉄	黒	黒	鉄褐色	底面
ZP191	73	8-1	土層部	鏃			3.0			楕円	鉄	黒	黒	鉄褐色	底面
ZP191	74	8-2	土層部	鏃			2.1			楕円	鉄	黒	黒	鉄褐色～赤褐色	底面
ZP191	75	8-4	土層部	鏃			1.25			楕円	不詳			褐色	底面
ZP	76	8-1	土層部	鏃			124.11		112.20	楕円	鉄	黒	黒	鉄褐色	底面
ZP191	77	8-2	土層部	鏃			1.4		112.20	1/8	鉄	黒	黒	鉄褐色	底面
ZP191	78	8-3	土層部	鏃			5.7		4.2	2.35	楕円	不詳		褐色	底面
ZP191	79	8-2	土層部	鏃			3.0			楕円	鉄	黒	黒	鉄褐色～赤褐色	底面
ZP191	80	8-2	土層部	鏃			9.6		6.15	1/3	鉄	黒	黒	鉄褐色	底面
ZP191	81	8-4	土層部	鏃			9.1		1.5	楕円	鉄	黒	黒	鉄褐色～赤褐色	底面
ZP191	82	8-1	土層部	鏃			17.07		3.0	1/5	鉄	黒	黒	鉄褐色	底面
ZP191	83	8-1	土層部	鏃			3.9			楕円	鉄	黒	黒	鉄褐色	底面
ZP191	84	8-4	弥生土層	鏃			1.5			楕円	鉄	黒	黒	鉄褐色	底面
ZP191	85	8-2	弥生土層	鏃			0.7			楕円	鉄	黒	黒	鉄褐色	底面
ZP191	86	8-2	弥生土層	鏃			13.61		1/4	鍔部	鉄	黒	黒	鉄褐色	底面
ZP191	87	8-3	土層部	鏃			18.21		2.2	1/8	鉄	黒	黒	鉄褐色	底面
ZP191	88	8-4	土層部	鏃			13.4		1.9	1/4	鉄	黒	黒	鉄褐色	底面
ZP191	89	8-2	土層部	鏃			135.21		2.0 (11.61)	1/2	鉄	黒	黒	鉄褐色	底面
ZP191	90	8-5	弥生土層	鏃			2.6			鍔部	鉄	黒	黒	鉄褐色	底面

若菜森坊跡第2次調査 遺物観察表

遺物番号	明器番号	品名	種別	品類	口径 (mm)	高さ (mm)	底径 (mm)	形状	胎土	施文	色調 (胎期)	色調 (埋期)	備考
251006a	91	甲-1	土師器	壺	126.2	13.0		1/3	良胎	良	褐色	褐色	
251-60	92	甲-2	土師器	壺		2.2		破片	良胎	良胎	灰赤	灰赤	
251000	93	甲-1	土師器	壺		3.4	17.0	1/8	良胎	良胎	灰赤	灰赤	
251002a	94	甲-1	土師器	壺	116.0	2.6		1/2	良胎	良胎	褐色	褐色	観察による赤変あり
251002a	95	甲-1	土師器	壺	113.0	2.5	131.1	1/3	良胎	良胎	褐色	褐色	
251002a	102	甲-2	土師器	壺		12.0	131.0	1/8	良胎	不	灰赤	灰赤	
251006a	97	甲-13	土師器	壺	112.0	3.2	18.0	1/5	良胎	良胎	灰赤	灰赤	
251006a	98	甲-14	土師器	壺		12.0			良胎	良胎	灰赤	灰赤	
251006a	99	甲-1	土師器	壺	130.0	9.2			良胎	良胎	褐色	褐色	
251006a	100	甲-2	土師器	壺	128.2	13.8		1/3	良胎	良胎	褐色	褐色	
251006a	101	甲-2	土師器	壺		13.2			良胎	良胎	褐色	褐色	
251006a	102	甲-2	土師器	壺	138.0	21.9			良胎	良胎	灰赤	灰赤	
251006a	103	甲-6	土師器	壺	117.0	12.0		1/3	不	不	褐色	褐色	
251006a	104	甲-1	土師器	壺	118.0	13.2		1/3	良胎	良胎	褐色	褐色	
251006a	105	甲-12	土師器	壺	117.0	13.1		1/3	良胎	良胎	褐色	褐色	
251006a	106	甲-9	土師器	壺	133.2	8.2	7.6	1/2	不	不	褐色	褐色	
251006a	107	甲-10	土師器	壺	127.2	16.0		1/3	良胎	良胎	褐色	褐色	
251006a	108	甲-13	土師器	壺	142.0	18.0		1/3	良胎	良胎	褐色	褐色	割り出し高付、蓋蓋あり
251006a	109	甲-11	土師器	壺	122.0	16.2		1/3	良胎	良胎	褐色	褐色	
251006a	110	甲-7	土師器	壺	115.0	3.6	111.0	1/4	良胎	良胎	褐色	褐色	
251006a	111	甲-8	土師器	壺	113.0	3.7	112.0	1/4	良胎	良胎	褐色	褐色	
25100 坪蓋上	112	甲-4	土師器	壺	134.0	11.2	8.1	1/2	不	不	褐色	褐色	
251007	113	甲-1	土師器	壺	142.0	16.0		1/3	良胎	良胎	褐色	褐色	
251007	114	甲-2	土師器	壺	111.0				良胎	良胎	褐色	褐色	
251007	115	甲-2	土師器	壺	15.9	2.0	11.4	1/4	良胎	良胎	褐色	褐色	
251000 坪蓋	116	甲-2	土師器	壺	16.0				良胎	良胎	灰赤	灰赤	
251000 坪蓋	117	甲-1	土師器	壺	12.0				良胎	良胎	灰赤	灰赤	
251000 坪蓋上	118	甲-1	土師器	壺	12.7				良胎	不	褐色	褐色	
251000 坪蓋上	119	甲-1	土師器	壺	116.0	12.0		1/3	良胎	良胎	褐色	褐色	
251000	120	甲-1	土師器	壺	138.0	3.2		1/4	良胎	良胎	褐色	褐色	
251000	121	甲-1	土師器	壺		4.0			良胎	良胎	褐色	褐色	西面に蓋蓋あり
251000	122	甲-7	土師器	壺	116.0	5.0		1/8	良胎	良胎	褐色	褐色	西面に蓋蓋あり自然剥離
251000	123	甲-6	土師器	壺	118.0	5.1	19.1	1/8	良胎	良胎	褐色	褐色	
251000	124	甲-2	土師器	壺	133.0	3.0	17.0	1/2	良胎	良胎	褐色	褐色	
251000	125	甲-2	土師器	壺	125.0	2.5	8.9	1/3	良胎	良胎	褐色	褐色	割り出し高付
251000	128	甲-2	土師器	壺	115.0	1.2	112.0	1/3	良胎	良胎	褐色	褐色	西面に蓋蓋あり、水付蓋
251002	127	甲-1	土師器	壺	7.7				良胎	良胎	褐色	褐色	
251007	128	甲-1	土師器	壺	5.8				良胎	良胎	褐色	褐色	
251-237	129	甲-1	土師器	壺	8.9				良胎	良胎	灰赤	灰赤	
251007	130	甲-2	土師器	壺	2.1				良胎	不	褐色	褐色	
251007	131	甲-1	土師器	壺	1.5				良胎	不	褐色	褐色	
251007	132	甲-2	土師器	壺	8.8				良胎	良胎	褐色	褐色	
251007	133	甲-2	土師器	壺	8.0				良胎	良胎	灰赤	灰赤	
251007	134	甲-1	土師器	壺	5.8				良胎	良胎	灰赤	灰赤	
251007	135	甲-2	土師器	壺	113.0	3.1			良胎	良胎	褐色	褐色	
251000 第1層	136	甲-1	土師器	壺	5.2				良胎	良胎	褐色	褐色	
251000	137	甲-2	土師器	壺	7.8				良胎	良胎	褐色	褐色	
251000	138	甲-1	土師器	壺	4.9				良胎	良胎	褐色	褐色	
251000	139	甲-2	土師器	壺	3.3				良胎	不	褐色	褐色	
251000	140	甲-4	土師器	壺	6.2				良胎	良胎	灰赤	灰赤	
251000 坪蓋上	141	甲-1	土師器	壺	12.90				良胎	良胎	褐色	褐色	
251000 坪蓋上	142	甲-1	土師器	壺	11.90				良胎	良胎	褐色	褐色	
251000 坪蓋上	143	甲-2	土師器	壺	113.00	12.20		1/4	不	不	褐色	褐色	
251000 坪蓋上	144	甲-1	土師器	壺	12.20				良胎	良胎	褐色	褐色	
251000 坪蓋上	145	甲-2	土師器	壺	113.00	18.00		1/2	不	不	褐色	褐色	
251000 坪蓋上	146	甲-2	土師器	壺					良胎	良胎	褐色	褐色	
251000 坪蓋上	147	甲-1	土師器	壺	14.30				良胎	不	褐色	褐色	
251000 坪蓋上	148	甲-1	土師器	壺	12.20				良胎	不	褐色	褐色	
251000 坪蓋上	149	甲-1	土師器	壺	11.30	11.30			良胎	良胎	褐色	褐色	
251000a	150	甲-1	土師器	壺	128.00	66.00		1/4	不	不	褐色	褐色	
251000a	151	甲-1	土師器	壺	124.00	17.20			良胎	良胎	褐色	褐色	
251000 坪蓋上	152	甲-1	土師器	壺	17.0	8.0			良胎	不	褐色	褐色	
251000 坪蓋上	153	甲-2	土師器	壺	125.0	18.2		1/2	不	不	褐色	褐色	
251000a	154	甲-2	土師器	壺	128.0	18.2		1/2	不	不	褐色	褐色	
251000 坪蓋上	155	甲-1	土師器	壺	29.8	19.2		1/4	良胎	良胎	褐色	褐色	
251000 坪蓋上	156	甲-1	土師器	壺	27.8	18.9			良胎	良胎	褐色	褐色	
251000	157	甲-2	土師器	壺	11.90				良胎	良胎	褐色	褐色	
251000	158	甲-2	土師器	壺	12.60				良胎	不	褐色	褐色	
251000	159	甲-2	土師器	壺	12.50				良胎	良胎	褐色	褐色	
251000	160	甲-6	土師器	壺	12.30				良胎	良胎	褐色	褐色	
251000	161	甲-1	土師器	壺	13.30	17.00			良胎	良胎	褐色	褐色	
251000	162	甲-2	土師器	壺	117.00	14.00		1/8	良胎	良胎	褐色	褐色	
251000	163	甲-6	土師器	壺	118.20				良胎	良胎	褐色	褐色	
251000	164	甲-2	土師器	壺	3.20	6.0	1.20		良胎	良胎	褐色	褐色	
251000	165	甲-2	土師器	壺	3.20				良胎	不	褐色	褐色	
251000	166	甲-1	土師器	壺	3.10				良胎	良胎	褐色	褐色	
251000	167	甲-2	土師器	壺	3.1				良胎	良胎	褐色	褐色	
251000	168	甲-4	土師器	壺	19.0	3.0	16.0	1/2	良胎	良胎	褐色	褐色	
251000	169	甲-2	土師器	壺	6.0				良胎	良胎	褐色	褐色	
251000	170	甲-4	土師器	壺	6.0				良胎	良胎	褐色	褐色	
251000	171	甲-2	土師器	壺	5.60				良胎	良胎	褐色	褐色	
251000	172	甲-2	土師器	壺	7.1	3.9			良胎	良胎	褐色	褐色	
251000	173	甲-6	土師器	壺	12.8	5.9			良胎	良胎	褐色	褐色	
251000	174	甲-2	土師器	壺	113.0	6.9		1/4	不	不	褐色	褐色	
251000	175	甲-1	土師器	壺	13.0	8.0			良胎	良胎	褐色	褐色	
251000	176	甲-2	土師器	壺	11.3	8.9			良胎	良胎	褐色	褐色	

若菜森坊跡第2次調査 遺物観察表

遺物番号	埋藏年代	発掘層	種別	品名	高さ (cm)	長さ (cm)	幅 (cm)	厚さ (cm)	形状	加工	素材	表面 (釉彩)	内部 (釉彩)	備考
25390	177	B-2	養生土器	高杯		4.7	10.3		ほぼ完成	良好		灰褐色～褐色	褐色	
25395	178	B-10	高脚鉢	高杯	11.5	2.0	2.9							
25140 177 付属 口取上	179	B-1	土師器	蓋 or 杯		2.40			破片	不良		褐色～黒褐色	灰褐色～褐色	
25140	180	B-1	土師器	蓋	16.7	2.90			良好	良好		灰色	灰色～黒灰色	
25140	181	B-2	養生土器	壺	121.20	11.7			破片	良好		灰褐色	灰褐色～黒褐色	
25140	182	B-2	養生土器	壺	141.90	8.3			1/3	良好		灰褐色～灰白色	灰褐色～灰白色	
25140	183	B-1	養生土器	高杯		2.0	12.9		半完成	良好		褐色～灰褐色～灰白色	褐色～灰褐色～灰白色	
25122	184	B-1	土師器	蓋 or 壺	17.71	7.15			1/6	良好		褐色～灰白色	褐色～灰白色	
25120	185	B-2	土師器	鉢		2.0			小片	良好	不良	緑黄色	灰褐色～黒灰色	
25130	186	B-1	土師器	杯		3.9			破片	良好		赤褐色	赤褐色	
25140 187付	187	B-2	土師器	壺	121.11	8.0			破片	良好		褐色～灰白色	褐色～灰白色	
25140 187付	189	B-1	土師器	壺	17.7	16.02			口取～口縁	良好		褐色	褐色～灰褐色～灰褐色	
25140	189	B-1	土師器	蓋		0.95			破片	良好		褐色	褐色	
25140	190	B-2	土師器	杯	13.6	3.6～3.7	6.1		2/3	良好		褐色～赤褐色	褐色～赤褐色	
25140	191	B-3	土師器	壺		7.2			破片	良好		赤褐色～黒褐色	褐色	
25145 東郷9付	192	B-2	土師器	壺		3.7			破片	良好	良好	灰色	灰色～灰褐色	
25145 東郷9付	193	B-1	土師器	壺		11.2			破片	良好		灰白色～褐色～灰褐色	赤褐色～暗赤褐色～灰白色	
25145	194	B-1	土師器	壺		2.40			破片	良好	良好	灰色	灰色	
25145	195	B-2	土師器	杯		3.5	10.9		高台付ほぼ完成	良好	不良	灰色	灰色	
25140	196	B-3	土師器	杯	19.43	2.40	13.1		1/6	良好		褐色～灰白色	褐色～灰白色	
25132	197	B-2	土師器	杯		2.7			破片	良好	良好	灰褐色	灰褐色	
25212	198	B-3	土師器	壺		3.90			破片	良好		赤褐色～黒褐色	赤褐色～黒褐色	
25212	199	B-1	土師器	蓋 or 杯		6.6			破片	良好		赤褐色	赤褐色	
25070	200	B-3	土師器	杯		0.8			小片	不良		褐色～赤褐色	褐色	類似品は若干点出土したとの 備考
25040	201	B-2	青磁	碗		4.6			破片	精良	良好	緑褐色	緑褐色	
25040	202	B-1	青磁	碗		2.5			小片	精良		緑褐色	緑褐色	
25040	203	B-4	青磁	鉢	5.2	1.40	9.0	0.4						
25072	204	B-1	養生土器	高杯		5.2			破片	不良		灰褐色～赤褐色	灰褐色	
25030	205	B-1	土師器	杯	14.25	3.6	19.0		破片	良好	良好	灰色	褐色	
25030	206	B-2	土師器	鉢	2.8	1.3	6.4					褐色	褐色	
25015	207	B-1	土師器	蓋 or 壺	24.43	6.2			1/3	良好	不良	灰褐色	灰褐色	
25015	208	B-2	土師器	蓋	15.3	2.00			ほぼ完成			灰色～灰白色	灰色	
25015	209	B-2	土師器	蓋	17.0	3.9			2/3	良好	良好	灰色～灰褐色	灰色	
25015	210	B-6	土師器	蓋		1.7			小片	良好	良好	灰色	褐色	
25015	211	B-5	土師器	蓋		1.8			小片	良好	良好	灰色	褐色	
25015	212	B-8	土師器	杯	13.13	3.9	19.1		1/6	良好	良好	灰色～緑褐色	灰色	
25015	213	B-7	土師器	蓋 or 杯		2.5			破片	良好		褐色～赤褐色～黒褐色～黒褐色	褐色～赤褐色	
25015	214	B-4	土師器	壺		3.0			破片	良好		灰褐色	灰褐色	
25020 1層	215	B-1	養生土器	壺		3.9			小片	良好	良好	赤褐色	赤褐色	
25060	216	B-1	養生土器	壺		5.9			破片	良好		褐色	褐色	
25075	217	B-3	養生土器	壺		3.9			破片	良好		赤褐色～黒褐色	灰褐色	
25075	218	B-5	養生土器	土壺		5.1			破片	良好		灰褐色	灰褐色	
25075	219	B-4	養生土器	土壺		3.7			破片	良好		灰褐色～褐色	灰褐色～褐色	
25075	220	B-1	養生土器	鉢 or 杯		6.5			破片	不良		褐色～灰白色	褐色～灰白色	
25075	221	B-2	土師器	壺		3.9			小片	不良		灰褐色	灰褐色～灰褐色	
25075	222	B-1	養生土器	蓋 or 壺 or 鉢		3.9			小片	良好		灰褐色	灰褐色	
25075	223	B-1	土師器	壺		6.7			破片	不良		褐色	褐色	
25075	224	B-1	養生土器	壺 or 壺		1.30			破片	良好		褐色	褐色	
25068	225	B-1	養生土器	壺		2.90			小片	良好		灰褐色	灰褐色	
25068	226	B-1	養生土器	壺		2.4			小片	良好		褐色	灰褐色～赤褐色	4 mm 大の穴が若干点ある
25076	227	B-1	養生土器	鉢		2.8			小片	良好		灰白色	灰白色	
25079	228	B-1	養生土器	砂笥		5.1			破片	不良		灰褐色	灰褐色	
25079	229	B-1	土師器	鉢		5.1			破片	不良		灰褐色	灰褐色	
25096	230	B-2	養生土器	壺		5.1			破片	良好		灰褐色	灰褐色～灰褐色	
25096	231	B-1	養生土器	砂笥		3.7			破片	良好		褐色	褐色	
25096	232	B-3	土師器	壺	115.03	8.1			1/6	良好		灰褐色～褐色	灰褐色～褐色	
25096	233	B-2	土師器	壺	121.40	5.3			2/3	良好		灰褐色～赤褐色～黒褐色	灰褐色～赤褐色～黒褐色	内面に若干点
25096	234	B-2	土師器	杯		0.95			小片	良好		赤褐色～赤褐色	褐色	
25096	235	B-6	土師器	壺 or 壺		2.40			破片	良好	不良	灰褐色	灰褐色	
25096	236	B-1	土師器	碗		1.9			小片	良好	不良	灰白色～灰褐色	灰白色～灰褐色	
25096	237	B-4	青磁	碗		2.7	15.71		高台～脚縁	精良	良好	灰褐色～緑褐色	灰褐色	断面出しあり

IV. 考察

1. はじめに

若菜森坊遺跡第1次・2次調査において検出された主な遺構は、掘立柱建物8棟以上、柵列1基、竪穴住居429棟以上、溝2条、土壇5基、周溝状遺構3基、道路状遺構2基などである。以下に遺構・遺物について考察する。

2. 遺構

(1) 掘立柱建物・柵列

検出された8棟の建物は弥生時代6棟(1SB700、800、1500、2SB165、175、180)、古代1棟(2SB170)、中世1棟(1SB500)に分けられ、柵列(1SB1000)は中世であると考えられる。弥生時代の建物は2次調査検出棟は概ね主軸が西へ触れ、群をなしているが、1次調査検出棟では統一性は見られない。古代の2SB170については、掘り方が大規模で方位もほぼ真北をとるが、一部分のみの検出であり、全容が不明であるため性格を示すまでには至らない。中世の1SB500については方位もほぼ真北をとり、当時検出建物の中でも比較的大型の部類に入る。後述する中世の溝との関連や若菜町圃遺跡などの中世遺構との関連、出土遺物から中世期の有力者の居館跡の可能性も考えられる。また、1次調査では古代の竪穴住居が切り合い、埋め尽くされている状況であったため、弥生時代の掘立柱建物が古代の竪穴住居に削平されている可能性もある。

(2) 竪穴住居

400棟以上の住居が検出されており、当市内遺跡では歳数森ノ木遺跡の240棟を遥かに凌ぐ膨大な数である。これらの住居の時期は弥生時代後期と奈良・平安時代に集中する。検出された住居跡の中でも1SIO810、1S11140、2SIO30の弥生時代住居と2SIO60の古代住居は一辺が7m以上あり、他の住居と比較しても特異な規模を持つものである。また、カマドについては2SIO85が残存状況がよく、煙道が完全な形で残存しており、カマド構造を知る上での貴重な資料である。

竪穴住居については、今後の検討課題として、各住居の切り合い関係の整理、先後関係の確認、時期の把握、住居群のグルーピング、出土遺物の変遷などから時代幅や集落の様相を検討しなければならない。

3. 出土遺物

(1) 遺物量と検討課題

1次調査ではバンケース300箱以上の遺物を出土し、2次調査でも10箱以上の遺物を出土している。これらの膨大な遺物から選別及び再選別を行い、報告書に掲載した遺物は1300点以上に上る。

特に1次調査資料については当市内から初めて出土した遺物もあり、今後これらの資料を有効に保存・活用するための検討を行わなければならない。

(2) 各時代の特徴的遺物

1・2次調査から出土した遺物の中から、各時代において特徴的な遺物について記述する。

縄文時代

1次調査ピットである1SP0801及び表土から早期の押型土器が5点出土している。市内から出土する縄文土器は概ね早期及び後期のものに限られ、特に市南部での出土量が多い。今次調査から出土した事により市中心部にも縄文時代の遺構が存在する事を示唆する資料である。

弥生時代

1・2次調査ともに、掘立柱建物及び竪穴住居、ピット、土壇から出土している。器種は甕、壺、鉢、高坏、支脚、器台などである。これらの遺物の時期は後期前半から終末を中心に出土している。1S11378の甕

がやや古相であり、他は高三藩から西新町式の範疇に収まる遺物が大半である。また、2SI030 竪穴住居からは大型の甕が数点出土している。

古代

特に出土量が多い時期であり、凡そ7世紀代から9世紀代までの遺物である。その殆どが竪穴住居からの出土であり、須恵器、土師器を中心に、緑釉陶器や黒色土器も出土している。器種は甕、壺、鉢、高坏、支脚、移動式竈、坏、椀、皿、蓋である。これらの出土遺物の中で特徴的なのは、須恵器墨書土器、土師器壺壺、緑釉陶器皿、土師器及び須恵器輪状ツマミ蓋、土師器削り出し高台椀、須恵器三耳壺などである。また、中世の溝出土遺物であるが、石帯を出土している。これらの出土遺物は市内遺跡では殆ど出土せず、事例としては羽犬塚中道遺跡の出土遺物が類似する。羽犬塚中道遺跡は西海道路線に近く、葛野駅家関連遺跡であることから、官的な影響を受ける遺物として報告されている。このことから、若菜森坊遺跡出土のこれらの遺物は後述する下妻郡衙との関連性を考えておく必要がある。

中世

1次調査の1SD0001・0100などの溝出土遺物である。陶磁器を豊富に出土し、報告書掲載以外にも多数の陶磁器片が出土している。種類は白磁、青磁、陶器、瓦器、土師器、須恵器、石製品などである。器種は椀、皿など供膳具を中心に出土している。時期は12世紀後半から16世紀代までの遺物があり、近世期の遺物も混じる。これらの出土遺物の中で特徴的なのは滑石製品である。羽釜などの煮沸具もあるが、それらの2次加工品で用途不明なものが数点出土している。

4. 遺跡の性格

前述したとおり、若菜森坊遺跡第1・2次調査からは弥生時代後期と古代（奈良・平安時代）、中世（鎌倉時代以降）と大きく3つの時期に分けられる遺構・遺物を確認している。3つの時期に共通して言えることは、市中心部から南部にかけて低地が多い地域の中で、当遺跡は南斜面の台地であるため、集落を形成するための条件を十分に満たした土地ということである。

弥生時代は竪穴住居、掘立柱建物などの住居が建ち並び、一定の規模の集落を形成していたと考えられる。2SI030などに見られる1辺が7mを越す住居も複数存在し、蔵敷森ノ木遺跡に見られるような規模の集落が後期前半から終末にかけて展開していたと考えられる。

古代（奈良・平安時代）は竪穴住居がその殆どを占める。時期は7世紀後半から9世紀前半にかけてのものと考えられ、住居規模が弥生時代住居に比べて極端に小さくなる。ただし、2SI060・085のみ弥生の住居に匹敵する規模を持ち、官的な要素をもつ遺物も存在することから、大型竪穴住居について今後、検討しなければならない。上妻郡衙推定地である広川町正恵大坪遺跡では1辺が10mほどの竪穴住居も官施設として確認されていることや、若菜森坊遺跡周辺を下妻郡衙の推定地として指摘する先学諸氏の論考もあり、数多く検出された竪穴住居と2次調査の2SB170などの大型掘立柱建物などを含めて検証しなければならない。特に重要な遺物として石帯が挙げられ、官的要素が非常に強い遺物である。

中世（鎌倉時代以降）は1次調査の断面V字の区画溝及び掘立柱建物である。当市内からの中世居館に関連する溝は長崎岡田遺跡や江口南村岡遺跡、若菜村岡遺跡、島田彼岸田遺跡で検出されている。中世の混乱期に有力者の居館を溝で巡らすことは市内遺跡でもよく見られる現象であるが、当遺跡の溝は島田彼岸田遺跡に匹敵する規模をもつものであると考えられる。居館跡の建物については不明な点が残るが、出土遺物などから、中世期に有力者の居館跡があったことがうかがえる。

5. 若菜森坊遺跡

若菜森坊遺跡第1次調査と第2次調査は、調査面積が合わせて15000㎡を超える大規模な調査であった。膨大な数の竪穴住居群や出土遺物などから本報告にかなりの年月を要することとなった。今後はこの調査成果を文化財保護や啓発の資料として、また当市を代表する歴史遺産として保存・活用を努めなければならない。

PLATE



若菜森坊遺跡第1次調査全景（上が南）



若菜森坊遺跡第1次調査全景（南から）



若菜森坊遺跡第1次調査全景（北から）

Pla.4



31



192

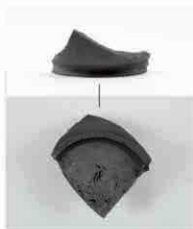

359



42



234



371



110



280



376



116



351



435



457



519

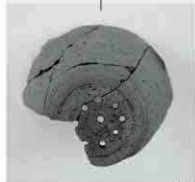

554



591



602



611



691



699



919



920

Pla.6

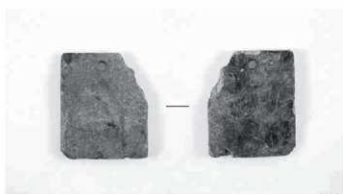

941



960



946



957



963



967

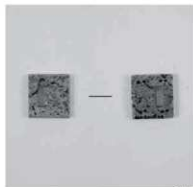

947



959



978



979



1051



988



1072



1032



1074



1048



1090



若菜森坊遺跡第2次調査全景（真上から）



若菜森坊遺跡第2次調査全景（北東から） 左上建物が第1次調査



S1001 検出状況（南から）



S1001 床面完掘状況（南から）

Pla.10



SI030・SK025 検出状況 (南西から)

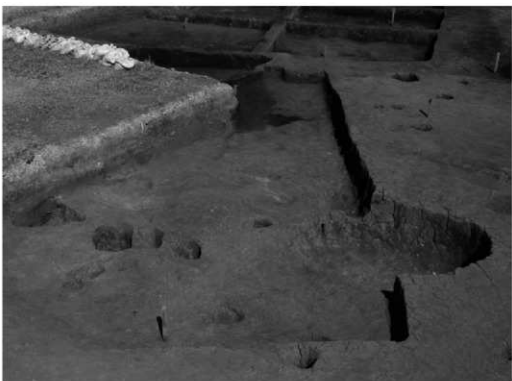

SI030 床面・SK025 完掘状況 (南西から)

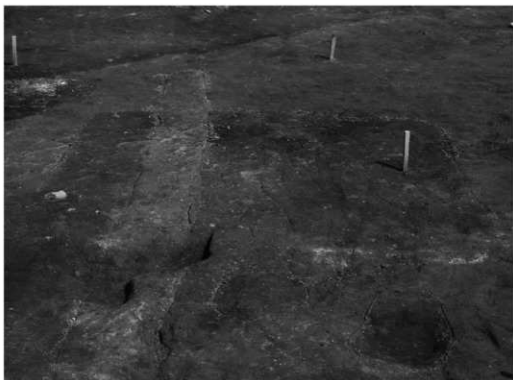

SI035 検出状況（南から）

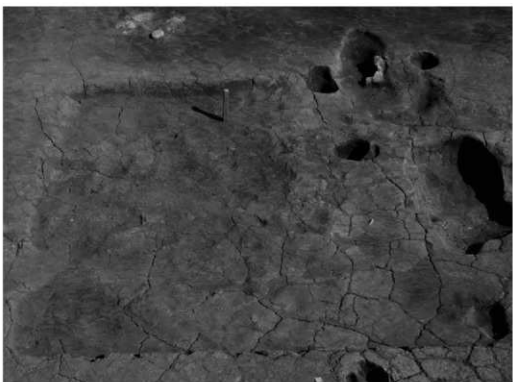

SI035 床面完掘状況（南から）

Pla.12

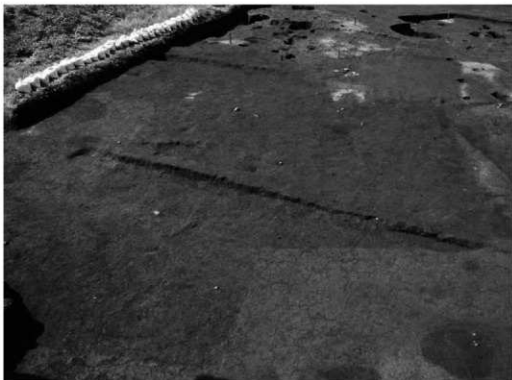

SI050・085・090・095 検出状況（北東から）



SI050・085・090・095 床面検出完掘状況（北から）



SI050・085・090・095 検出状況（北東から）



SI060 床面検出状況（南から）



SI060 掘り方完掘状況（東から）



SI070 床面検出状況（南から）



SI080 床面検出状況（北東から）



SI050・085・090・095 床面検出状況（北東から）



SI085 カマド検出状況（東から）



SI085 カマド煙道検出状況（南東から）



SI085 標道立ち上がり部分確認状況（東から）



SI130 床面検出状況（西から）

Pla.18



調査区東側検出状況（南から）

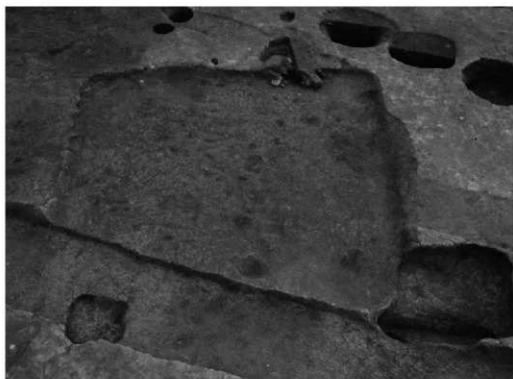

S130 床面検出状況（西から）

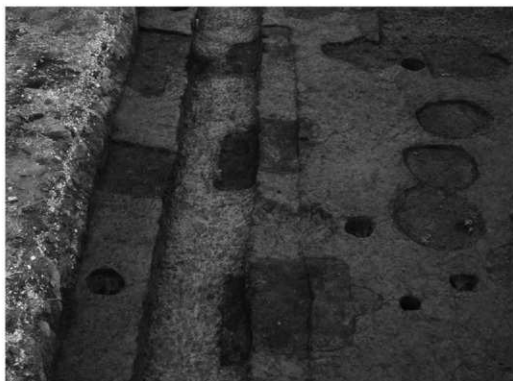

SB165 検出状況（北から）



SB165 (S-150) 検出状況（東から）

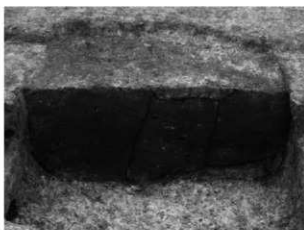

SB165 (S-155) 検出状況（東から）



SB165 (S-160) 検出状況（東から）

Pla.20



27



109



145



163



121



151



175



137



162



223

筑後市文化財調査報告書 第90集

筑後市内遺跡群XⅢ

平成22年3月31日

発行 筑後市教育委員会

福岡県筑後市大字山ノ井898

TEL 0942-53-4111

印刷 株式会社 三光

福岡県福岡市博多区山王一丁目14-4

TEL 092-475-6271



筑後市内遺跡群XIII 文化財調査報告書第90集「若菜森坊遺跡第一次調査遺構略測図(1/300)」

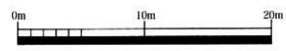



※竪穴住居は完掘(床面除去後 掘り方)で図示している。



筑後市教育委員会

調査年度 平成 27 年 6 月
調査地区 7-3 新築地区(プランニング)内、アジカ-1-40 番地(調査区)内

1:200

筑後市内遺跡群Ⅱ 文化財調査報告書第90集「新築森坊遺跡第一次調査遺構全体図(1/200)」

