

西之表市文化財調査報告書

上妻家史料目録

西之表市教育委員会

令和六年（二〇二四）三月

序 文

鉄砲伝来の地として有名な種子島は、鎌倉時代初頭に平信基が南海十二島を領有して以来種子島氏の支配下となり、日本の武家社会文化の南限地として、歴史を重ねてきました。そのため、本市には武家社会文化に関連する遺構や文化財が、多数所在しています。

平成二八年、本市では種子島の武家社会文化を広く伝えていくため、種子島家の筆頭家老を代々務めた上妻氏の邸宅を取得しました。邸宅には、上妻家に伝わる貴重な史料が多数保管されており、西之表市教育委員会では、平成二九年から史料の整理や修復を行っており、その過程で歴史的な価値が明らかとなった史料も見つかっています。

本書は、令和五年度、防衛省の再編交付金事業を活用し、上妻家に伝わる史料を調査し、その成果を「上妻家史料目録」としてまとめました。今回の調査によって種子島及び本市の新たな歴史が紐解かれることとなりました。

最後に、調査や目録作成にあたってご指導、ご協力をいただいた皆様や関係機関等に深甚なる感謝を申し上げますとともに、本書が市民をはじめ多くの方に活用され、本市の文化の振興や文化財保護が更に充実することを願っています。

令和六年三月二十九日

西之表市教育委員会

教育長

佐藤

秀正

抄 録

ふりがな	こうづまけしりょうもくろく							
書名	上妻家史料目録							
副書名								
巻次								
シリーズ名	西之表市文化財調査報告書							
シリーズ番号								
編集者名	沖田純一郎（西之表市教育委員会） 井上隆明（株式会社 九州文化財研究所）							
編集機関	西之表市教育委員会 種子島開発総合センター「鉄砲館」							
所在地	〒891 - 3101 鹿児島県西之表市西之表7585番地							
発行年月日	2024年3月29日							
所収史料名	所在地	コード		北緯	東経	調査目録 作成期間	掲載 史料点数	備考
		市町村	遺跡番号					
上妻家史料	鹿児島県 西之表市 西之表 7585 種子島 開発総合 センター (鉄砲館)	462136	—	—	—	20231006 20240329	1,930	防衛省 再編交付金 事業
所収史料名	文化財 分類	種類		主な史料		主な時代		掲載点数
上妻家史料	有形 文化財	美術工芸品		古文書 書画 書籍 工芸品等		中世・近世・近現代		609 35 1,091 195

例言

- 一、本書は、西之表市教育委員会が、防衛省再編交付金事業により作成した、上妻家史料目録である。
- 一、本文の記述は原則として原文どおりとした。
- 一、欠損（破損・虫損・水損など）によって文字が判読できない場合、字数が判別できるものは、□、□□□、字数が判別できないものは、「」とした。また、解読困難な文字は■とした。
- 一、名称は史料に記載された名称を採用した。記載のない史料については、〔〕を付して、その中に仮題を付した。
- 一、年代は元号を用い、古文書及び書籍の目録の「西暦」の項目に、適宜西暦を付した。
- 一、年代、差出・宛所（古文書）、作者（書画）、著者名、刊行者・筆写者（書籍）、作者（美術工芸品）で、内容により推測できるものは「」を付して記載した。
- 一、法量の単位はセンチメートルとし、小数点一位までを記載した。また、史料の原秩序を再現することができるように、史料を整理した際に付した整理番号を、各目録の「整理番号」の項目に付した。
- 一、史料によっては、明確に分類できないものもある。また、いくつかの項目に該当するものもあり、適宜いずれか一方に収めたので、利用に当たっては全項目に目を通していただきたい。
- 一、本書の執筆者は各文末に示している。
- 一、本書に関わる調査票、写真などは、種子島開発総合センター「鉄砲館」で收藏、保管する。

目次

序文

抄録

例言

I. 上妻家史料調査目録作成事業の概要

II. 上妻家史料

一. 史料解説

(一) 古文書

(二) 書画

(三) 書籍

(四) 美術工芸品

III. 史料目録

(一) 古文書

(二) 書画

(三) 書籍

(四) 美術工芸品

IV · 函版

古文書

書画

書籍

美術工芸品

400 398 395 383 383

I. 「上妻家史料調査目録作成」事業の概要

一. 調査に至る経緯

西之表市教育委員会は、種子島家の筆頭家老職を代々務めた、上妻氏の邸宅を平成二八年七月に取得し、邸宅内に保管されていた文化財史料の把握、整理を行ってきた。平成二九年五月、邸宅及び門が、「旧上妻家住宅主屋」・「旧上妻家住宅門」として、種子島では初の国の登録有形文化財建造物に登録され、平成二九年、三〇年、令和元年、令和五年に期間限定で旧上妻家住宅主屋の一般公開を行い、住宅の普及啓発に努めてきた。西之表市教育委員会は、旧上妻家住宅の保存公開活用を図るため、令和三年六月に旧上妻家住宅保存活用計画策定委員会を設置し、住宅の調査を行いながら、住宅の保存活用計画のルールを定めた、旧上妻家住宅保存活用計画を、令和五年三月に策定し、住宅の保存修理のため、令和五年五月、旧上妻家住宅修理方針検討委員会を設置し、住宅の痕跡調査や修理改修、耐震対策等を考慮しながら、住宅を創建当時の姿にできるだけ近づけ、日本武家社会文化南限地である、種子島の武家社会文化を広く伝える施設として、また、本市のランドマークとして公開活用を図っていく計画である。

史料は、平成二八年に邸宅を取得後、邸宅内の調査を行い、屋根裏に膨大な史料が保管されていることを確認し、史料の搬出、状態の確認などその把握に努めながら、平成三〇年度から令和二年度にかけて古文書等の修復・復元を実施し、本市の文化財保存公開施設である、種子島開発総合センター「鉄砲館」にて、令和元年七月、令和二年一〇月、令和三年一月に史料の展示公開を行い、上妻家史料の普及啓発を行っている。

史料点数が膨大なため、史料全体の把握及び今後の保護の方針、文化財指定を考慮し、個別の史料調査を進めながら、課題であった保護及び公開の基礎と

なる史料目録の作成を、令和五年度、防衛省再編交付金事業を活用し、西之表市教育委員会が主体となり実施することとなった。

二. 上妻家史料調査目録作成事業の組織

事業主体

西之表市教育委員会

教育長

佐藤 秀正

調査目録作成企画

西之表市教育委員会

社会教育課参事

沖田純一郎

調査目録作成担当

西之表市教育委員会

社会教育課参事

沖田純一郎

文化財係長

鮫島 斉

文化財係主事

梶原 将貴

調査目録作成補助員

西之表市教育委員会

社会教育課文化財係

会計年度任用職員 押川 マミ

会計年度任用職員 藤本まゆみ

会計年度任用職員 古元真知子

調査目録作成業務委託

株式会社 九州文化財研究所

調査目録作成協力機関

東京大学史料編纂所

九州国立博物館

都城島津伝承館

尚古集成館

鹿児島県歴史・美術センター黎明館 調査史料室

さくちフォトスタジオ

鹿児島大学

名桜大学

鹿児島県教育庁文化財課

中種子町教育委員会

南種子町教育委員会

旧上妻家住宅保存活用計画策定委員会

旧上妻家住宅修理方針検討委員会

西之表市史編さん委員会

西之表市史編集委員会 中世部会

西之表市史編集委員会 近世部会

三. 調査の目的と方針

(1)目的

①上妻家史料の調査を実施し、今後の文化財の公開及び保護の基礎となる目録を作成すること。

②調査を通して史料の状態を確認し、応急的な対応、保護の方針を検討する。

③特に重要な史料については、文化財指定を検討するとともに、種子島開発総合センター「鉄砲館」での公開等により、市民に成果を還元すること。

(2)方針

①上妻家史料について、文化財の各類型に基づき、西之表市教育委員会作成の収蔵台帳と照合しながら調査を行う。

②上妻家史料を古文書、書画、書籍、美術工芸品に分類し、一点ごとに調査票に記録した上で、全体を目録にまとめる。また、史料全般について必要なものは改めて写真撮影を行う。

③本事業は、防衛省の再編交付金事業として行う。

④調査、目録作成事業は、令和五年度に実施する。

四. 調査対象

旧上妻家住宅主屋内に保管していた史料及び上妻家当主から本市が寄贈、寄託を受け、種子島開発総合センター「鉄砲館」にて保存・保管している、上妻家に伝わる史料を対象とした。

五. 上妻家の概要

種子島で最も多い姓は、「上妻」姓といわれ、古くから、島内各所に居住しているが、その上妻姓の総本家が、森ノ峯（森峯）上妻家（旧上妻家住宅）といわれ、森ノ峯上妻家（旧上妻家住宅）には、島内の上妻家系図が記された、「上妻系図上巻、下巻」が保管されていた。

「上妻系図上巻、下巻」によると、一. 寺田一流、二. 住吉深川居住三流、三. 平山居住一流、四. 野間居住二流、五. 西村居住一流、六. 甚介一流、七. 李助隆意一流、八. 安城居住二流、九. 油久村居住一流、十. 坂井一流、十一. 中之村居住一流との記載があり、細分化すると、①上妻総本家（森ノ峯）、②城美濃守家包、③能野元祖伊賀守家能流、④住吉美濃守流、⑤深川住伊賀守家能一流、⑥深川住元祖源右衛門家次流、⑦深川住元祖美濃守家包一流、⑧安城村

甚作元祖源左門家、⑨安城村與三左衛門家、⑩野間村家清流隆、⑪油久村元祖伊賀守家能一流、⑫坂井村金左衛門家、⑬平山村元祖玄蕃家兼一流、⑭平山村元祖家連庶流、⑮平山村家武、⑯中之村居住隆居元祖又左衛門一流、⑰西之村一流となり、島内、西之表市、中種子町、南種子町の各所に分布する。

上妻家系図によると、上妻家の始相は天智天皇より大職官吏冠に任ぜられ、藤原姓を賜り、鎌足公を始祖とする。十三代隆宗は国司に任ぜられ、筑後国に下り、上妻郷（現在の福岡県八女市あたり）に居を定め、その子家久が上妻を名乗り、ここに藤原姓上妻氏は始まった。

一九代家真の代（建仁年中）、上妻郷の地頭大浦口氏に推され、種子島代官として下島、その卓越した人格識見により、島民の信頼を集めた。この頃、源平の争乱は終わり、鎌倉幕府の成立を見たが、幕府は平清盛公の曾孫信基公を南海十二島の島主として処遇し、種子島へ送った。

種子島氏は、先任の上妻家真を強いて島に留め、采地五〇町歩を与え、家臣とした。二五代家長は、二〇歳にして、第十四代種子島時堯により、家老職に任ぜられるなど、上妻家は代々にわたり種子島家の家老職を務めることとなる。

文禄年間、第十六代種子島久時の代、太閤秀吉より征韓の命が下り、種子島勢は島津義弘の旗下に入った。折から、にわかには太閤の本陣並びに陣小屋を名護屋に築造すべしとの厳命が種子島家に下った。この築造の成否は、まさしく種子島家の命運を左右するものであり、家老上妻家長は此の苦境からの脱出を図るために、先祖の出自である筑後国、上妻氏へ援軍を依頼した。

この依頼を受けた、筑後の上妻鎮勝が一族を糾合して、名護屋に馳せ参じ、家長を加勢し、三日二夜にして陣小屋七〇軒を建て、面目を施した。名護屋から帰島した家長は、その頃、種子島には朝鮮に出兵せずとの世論が、島主を動かすまでに高まっていることに驚き、即刻、屋久島へ渡り、老功西村時安を説得し、この無謀を諫めて島議をまとめ、遂に、島主種子島久時の渡韓を諭し、

一髪千鈞の危機を脱した。

第十一代種子島忠時の居館（池田黒山尻城）が火災に罹り、種子島家代々の宝物・記録類が悉く焼失していたため、延宝元年（一六七三）、第十八代種子島久時は、当時、物奉行であった二八代隆直に調査、復元を命じた。隆直は家臣家に伝わる古記録や写本等を収集し、懸命に調査を行い、延宝五年（一六七七）種子島家の庶流分流の系図を復元した「種子島譜」を初めて編さんし、この所産は第一次「種子島家譜の編さん事業」ともなった。

隆直は延宝七年（一六七九）に家老職となるが、元禄二年（一六八九）これまでの調査で得た資料をもとに「懐中島記」を著した。これは種子島のポケット便覧とも称すべきもので、種子島史の研究者にとって、最も貴重な資料の一つとして、現在も活用されている。

「懐中島記」のあと書きで、隆直は「この書物を編集するのは、島主の御家に奉仕する者の、ほぼ知らなければならない事柄で、若輩の者たちが他人に聞かれて答えられず、当惑するであろう者のためにしたというのが、その大体の理由である」と、記している。

史料には、武術・兵法に関するものが多数含まれ、弓・槍・鉄砲・棒火矢・馬術について、教授した師匠が上妻家の当主に指導内容を証明する文書である。種子島氏を補佐し、数々の武功をあげた上妻氏の武門としての誇りを示すものである。また、直近の研究で、上妻氏が鹿児島城下の種子島屋敷に居住していた種子島氏と、島の近況、島政について、頻繁に連絡を取りあっており、上妻家は種子島家にとって、特に重要なメッセンジャーであったことが明らかとなりつつある。上妻家に伝わる史料は、種子島の近世史、上妻家・種子島家両家の歴史、ひいては薩摩藩全体の歴史像を紐解く、貴重なものとなった。

（沖田純一郎）



旧上妻家住宅主屋、門

Ⅱ. 上妻家史料

一・史料解説

(一) 古文書

古文書は六〇九点を調査した。内訳は、近世以前が三四六点、近現代が二六三点である。近世以前は領地、支配、家臣、勤役、家政、財政などに分類できた。近代は、土地・不動産、租税、寺社、選挙、役務、家政などに分類できた。これらの一部について触れる。

(1) 上妻家雅夫妻逆修寿像(目録番号285、以下算用数字は目録番号を示す)

僧尼の姿が描かれた、法華曼荼羅。描かれている男性像の左側に「浄蓮」の記載がみえる。「浄蓮」は、上妻家系図より「上妻家雅」の法号であることが確認でき、よって男性像は二代上妻家当主「上妻家雅」、女性像は「家雅夫人」と思われる。制作された年代は室町時代永正一〇年(一五二三)四月。

家雅は、大永二年(一五二二)五月一四日没のため、逆修の寿像と考えられる。家雅の息子である、三代上妻家当主「上妻右直」が日智とともに父母のために制作したものであろう。本源寺本堂鰐口銘(22)は、右直が父母のために、大永三年(一五二三)、本源寺三堂に鰐口を寄進したとあり、亡後の菩提のためと考えられる。

〔癸〕

永正第十曆

〔酉〕

(逆) 修先妣妙永

所生之處常聞此経

上妻家雅婦人像

南無妙法蓮経南無日蓮大菩薩

日智(花押)

世世値佛疾也佛道

上妻家雅像

(逆) 修先考浄蓮

卯月中旬

中世の夫妻像は類例が少なく、知られているものだと、京都妙蓮寺の「渡辺浄慶・妙慶夫妻藏(永禄八年・一五六五頃)」、東京品川養玉院の対馬宗家、「宗貞国夫妻(俗体、貞国一四九四没)」、鹿児島島の樺山家文書に、「樺山善久(玄佐)・通善夫妻藏(文禄五年・一五九六頃)」や「樺山広久・玉溪夫妻像(広久は玄佐父)」、「樺山教宗夫妻像」などがある。

本史料は、本格的な夫妻像の古例として貴重で、制作時期や描かれた人物が明確で、寿像であることが特筆される。中世の美術史・宗教史の観点からも今後研究すべき史料である。

(沖田純一郎)

(2) 新當流鐘十門智合位許状(134)

天文二〇年(一五五二)、鉄砲伝来八年後、源信貞が平直時(種子島時堯)へ授与した鐘の許状。新當流は、室町時代中期に飯篠家直によって創始された、日本武道の源流の一つで、信貞がその鐘術を時堯へ伝授し、時堯が修得したことを証明するものである。本史料は、いくつかの長鐘の技を説明するために、筋肉と骨格だけの人体で特定の姿勢をそれぞれ示し、持っている鐘先に朱色でそれぞれの動線を描くという簡潔で革新的な技法をとり、表現法が一六世紀半ばのものとしては、出色のものといえる。このような表現法は、これまで類例がないと思われ、極めて貴重な史料である。骨格で表現するというのが、時代性なのか、簡略化されたものなのか、今後研究していく必要がある。同様の券

囲気のものとしては、元和二年（一六二六）の「鉄砲之書」（泊定左衛門尉政永作、東京国立博物館所蔵）があり、このようなものが本来的で、時堯許状の表現方法が異色なのか、研究・議論の材料としても、新たな発見となった。

「種子島家譜」巻三、『鹿兒島県史料 旧記雑録 家わけ四』、三〇頁に、時堯、武芸を好み、源信貞を師として剣術、槍、撞棒の蘊蓄を究む、天文廿年三月、許状を得たり、との記載があり、本史料が家譜を作成する段階での文書の原本と考えられる。また島主の許状が上妻家に保管されていたことは、種子島家と上妻家の関係性を考察するうえでも、大変興味深い史料である。

（沖田純一郎）

(3)上妻七兵衛隆直の退身(1. 近世 (3)家臣 (2)勤仕 (1)退身)

二八代当主上妻七兵衛隆直（寛永九年（一六三三）〜宝永四年（一七〇七））は、一八代島主種子島久時の命を受け、延宝五年（一六七七）六月に『種子島譜』を作成した（ほかに種子島家に関する庶流系図、手鑑、文書なども集成し、褒賞を受けている）。

それ以外にも、承応元年（一六五二）・明暦三年（一六五七）・寛文二年（一六六二）・同一二年（一六七二）・寛文二年（一六七二）・延宝七年（一六七九）に島主久時の出府に供奉するなど、種子島家の家政にとって重きをなす人物であった。

しかし、元禄期に入るとたびたび体の不調を訴え、役儀御免を願い出るようになる。元禄七年（一六九四）と推測される戊三月一四日付の「口上之覚」（89）では、「老衰□□御役儀不相達三付御断申上候処、被□□御聴、為御返詞・御書付一通」を拝受したとある。この時は役儀御免はまだ認められていない。翌八年と推測される亥三月一八日付種子島権之允（諱は不明）宛の「口上之覚」（90）では、「老衰之躰」で「万事気凌二罷成当惑、任後悔而已之御仕合」

となり、「同役中之厄害」となるため、再び「御役御免」を願い出ている。この時は「旅之義」（旅奉公）は免ぜられたが、役儀はそのままとされた。隆直は同九年、一〇年にも重ねて願い出たが、許されなかった（92・93）。

これに対し、同一〇年閏二月二日付で種子島家から出されたと推測される覚書写（94）では、隆直の役儀を免じない理由として、「我等事、多年鹿兒嶋耳二詰居、種子嶋之儀ハ留守かち二而、上なし之様ニ罷成、諸人我儘ニ萬端不行ニ成立候、就中役掛リ之者之内ニも多人数不行跡者有之外聞不宜候」という。すなわち、種子島家の重臣たちはほぼ鹿兒嶋に詰めており、種子島を留守がちにしているため、島では上格の者が不在がちであることに付け込み、島民や家中が所行の良くない行為や不行跡を働いていた。そのため、「老功之人を押し之為召置候ハて不□儀」となっており、隆直の役儀は「難致免許」というのである。ただ、老年であるため「月番并毎日之出仕」を免じ、「間々罷出」れば良いこととなった。

同一六年七月、隆直の子藤十郎真純（のち惣左衛門）が家老に任じられた。隆直はこれを好機と捉えたのか、同月二日付の「口上之覚」（96）で、次のように訴えた。

（前略）拙者儀、弥老衰至極御断可申上と存候時節、去年 御在嶋御上国
之砌相守 御意之一筋、至爾今御役之列ニ罷在候、然処幸世悴ニ御役被仰
付候へハ、拙者念願無此上候、御役蒙 御免、隠居被仰付可被下候、殊更
親子同役之例不承及儀ニ御座候へハ、自他之批判も恐入候、（後略）

このように、自分は島主（種子島久時）の在島中などにも「御意之一筋」を守った。幸い悴の藤十郎が家老職に就いたが、親子が同役に列した前例がないこと、また他人からの批判も受けることが予測されるため、恐れ多いとして「無是非被遊 御免許候様ニ奉願」というのである。「御意之一筋」が判然としなが、島主から役儀の免除について何らかの発言があったのであろう。

これに対し、種子島家は本史料の裏面に朱書して次のように回答した。

(前略) 七兵衛役職之断申出候段々令承知候、存念之通尤二候得共、去年申置候一筋、今以不替心底二候、依之此節者役儀不致免許候、幾度申出候共差免間敷候、父子同役遠慮之由、此段も尤二候得共、考之上申渡儀二候、少も心二不掛此中之通二可相勤候、隠居之願申出候へ共、先延引可然之由可申聞候事

このように、役儀は免除しないうえ、何度申し出ても許可しないこと、父子が家老職の同役になることは熟考のうえ申し渡したことであり、従来通りに務めること、隠居の願い出も先延ばしにすることとなった。

また、同じ時期に出されたと考えられる、種子島家老の知覧才兵衛・美座源右衛門・西村城之助が、同じく家老の前田十郎兵衛・平山次郎兵衛に宛てた連署(97)において、隆直について次のように述べている。

上妻七兵衛殿儀、御役御断之訴状被為差出候、偶被為為思立儀を差留申茂遠慮ニ存指上せ候間御披露可被成候、就夫我々存候者、人事之御時節候処ニ、老巧之衆追々被為退、相残り若手計ニ而者口座茂軽めニ罷成、他之見入又者御家中萬人之請付茂如何敷候、尤古来を茂不存、萬端御嶋中之下知・僉儀・相談難相調、且又御家中之儀者我々無調法仕、御咎ニ逢候而茂無是非候、別而 公儀向何致到来仕違共在之候得者、且那之御難題ニ罷成儀口遣千萬二候、七兵衛殿儀者代々老臣之筋目ニ而候、縦被為及極老二平臥之躰ニ候共、御役儀被為抱居、同役中之尋を被為聞候様ニ被 仰渡度候、殊更今程極老共病者共難申候条、不被遊 御免様口御座有度候、(後略)

このように、「老功之衆」が役儀を退いて、家老が自分たちのような若手ばかりになると、外見や家中の評判も良くない。古例を知らないため「萬端御嶋中之下知・僉儀・相談」も整わない。隆直は「代々老臣之筋目」であるから、「及極老二平臥之躰」であつても役儀を続けて、若手の家老中が知らないことに耳

を傾けてもらえるように命じてほしい。今の彼は極老とも病人ともいえない状態であるから、役儀は免除しないでもらいたいと訴えているのである。

この請願が認められたのか、隆直の役儀御免、隠居はついに認められることはなかった。個人蔵の「藤姓 上妻氏系図」の隆直の項にも、「以老屢請致仕不被許命終身在職聽事」とある。こうして、隆直は宝永四年(一七〇七)六月八日に七六歳で没するまで、家老職に留まることとなったのである。

(井上隆明)

(4) 筑後上妻氏との交際 (1) 近世 (5) 家政 (3) 交際 (ア) 筑後上妻氏

上妻氏は、本来は筑後国(現福岡県)に居を構えていた。鎌倉幕府が守護・地頭を設置することとなり、文治二年(一一八六)六月に藤原(上妻)家宗が上妻莊・瀬高下荘内の地頭職を与えられた(以下、筑後上妻氏)。

建仁年間(一一〇一―一一〇三)に、種子島の地頭に大浦口氏が任じられた。

大浦口氏は鎌倉に留まって種子島には向かわず、代官として上妻家真を派遣した。彼が種子島の上妻氏(以下、種子島上妻氏)のはじまりとされる。

その後、種子島家初代とされる信基が、種子島をはじめとする一二島の領主として現地へ赴くと、それまでの統治者であつた上妻氏は、本貫地である筑後国上妻庄へ戻ろうとするが、種子島氏や家臣らの説得を受け、領地を与えられて土着したと伝わる。

こうして、上妻氏は種子島氏の家臣として、先に挙げた七兵衛隆直のように、代々家老を務め、種子島家政に重きをなすようになった。ただ、筑後上妻氏と種子島上妻氏の間は往来はなかったようである。

そのような中、近世中期ごろから、両家の間に往来がみられるようになる。そのきっかけは、上妻七兵衛時雄が参勤に随行した際に、薩摩街道沿いの羽犬塚宿(現筑後市)を通つたことであつた。

「四月十五日」の日付のある上妻七兵衛宛上妻可忠則実書状(207)によると、「宝暦年中」に七兵衛が「江戸御登之砌当国御通二付、為御口と哉覽、於十所御尋被下」ったという。可忠の調べで、筑後国内で薩摩藩主が往来する宿場が「羽犬塚町」(現筑後市)であることが分かった。その後、可忠の父道庵が病気のため羽犬塚宿を訪れたところ、「吉田友治と申医師」から、「薩州之御侍と御申候而、私方名字ニ哉覽御尋」があり、家内で「同姓之御方共ニ而ハ無御座候哉」との話となった。そこで可忠は、「於十所御尋被下」った人物が「貴様御事ニ而御坐候半」、すなわち上妻七兵衛であろうと推測した。そこで彼は可能な限りつてを頼り、「英彦山山伏佛石坊」の世話で「今和泉御同姓万右衛門殿」、すなわち今和泉島津家中の上妻万右衛門を紹介してもらい、彼を介して七兵衛へ宛てて書状を出したのであった。

書状を受け取った七兵衛は、「去辛卯八月廿五日」付で可忠へ宛てて返信を差し出したようで、可忠は翌年二月二三日にそれを受け取っている。その際、七兵衛は「御尊父様〔惣左衛門真純筆者注〕御改之御系図一卷、并曾祖父才兵衛〔宗貞、筑後国上妻郡柳瀬村居住上筆者注〕写指上置候実妻名計之系図書一卷」を合わせて贈ったという。こうして、筑後上妻氏と種子島上妻氏との交際が始まったのである。

本史料の作成年代であるが、先述した「去辛卯八月廿五日」、「宝暦年中」という文言から、明和九年(安永元年、一七七二)に比定される。また、宛所の「上妻七兵衛」については、「宝暦年中貴公様江戸御登之砌」という文言から、三〇代当主七兵衛時雄が比定される。「種子島家譜」巻一六の宝暦九年(一七五九)正月六日の記事に、「御鷹之鶴到 四配亭、継豊公乃拝戴之、即日久芳登 四配亭、(中略) 奉 命而登府城、直発覺府、従者与力江田助作・家老上妻七兵衛時雄、經九州西路」とあり、薩摩藩五代藩主島津継豊が鷹を拝領し、その謝礼使として種子島久芳(二二代当主)が出府した際、上妻七兵衛も随行すること

となったことが分かる。また久芳は「同〔五月〕二十日帰于覺府、登 府城復命」とあることから、帰路に七兵衛も同行していたと推測される(『鹿児島県史料 旧記雑録 家わけ四』、三八六―三八七、三九二頁)。

本史料以外で筑後上妻氏との交際が窺えるものは、系図の写を求めた上妻七兵衛宛上妻可忠書状(208)、七兵衛から系図の書写を所望されたが、実名書上しか残っていない旨の書状(差出・宛所不明、209)と少ない。

ただ、明治二年(一八八八)九月二九日付で上妻文兮が鹿児島県庶務課戸籍係へ提出した「請願書写」(401)では、「上妻可忠代、鹿藩家老上妻惣左エ門書状往復、且鹿国主御上下之節々通信数百歳相親来候」とあり、その後も交際は続けられていたようである。文兮は、「明治維新後住所不詳、往復中絶」となったため、「住所・姓名・番地共明細」を教えて欲しいと願っている。この時、当主の宗恕(三五代、嘉永五年(一八五二)～明治二七年)は明治一七年頃から東京へ留学しており、「種子島家譜」巻八十八、『鹿児島県史料 旧記雑録 家わけ九』一三三頁)、そのまま居住していたため音信不通となっていたようである。

宗恕の居所はすぐに判明したようで、翌二年から文兮と宗恕の間で書簡のやり取りが行われている。同年八月二〇日付の上妻宗恕宛上妻文兮書簡(同402)では、「当地洪水」と「熊本地方数十度之震動」の様子を伝えている。また、同二四年と推定される八月一日付上妻宗恕宛上妻文兮書簡(404)では、「近衛公御書写且鉄砲伝来録」を贈られている。さらに、同二七年七月一日付上妻宗恕宛上妻文兮書簡(406)では、「御下賜之銀杯壹箇・缺式箇」をそれぞれ贈られたことに感謝し、「后来之亀鑑トソ保存」することを伝えてい

(井上隆明)

(一) 書画

書画は三五点を確認した。内訳は、書跡一三点、絵画一九点、その他三点である。その中で、特徴のある二点について触れる。

(1) 二行書「勿悦馬嵬死勿笑明皇事千載畫圖中猶憐傾國美」(目録番号2)

落款に「白雀道人」を付し、「鮫島黄裳元吉」の白文方印と「畸翁」の朱文方印を捺す。これらのことから、作者は薩摩藩士鮫島白鶴であることが分かる。彼の生涯については、鹿児島歴史資料センター黎明館(現鹿児島歴史・美術センター黎明館)が、特別展の開催に当たって作成した図録(『近世薩摩の書家 鮫島白鶴の世界』、一九九七年、以下『白鶴の世界』)に詳しいため、こちらを基に述べていく。

鮫島白鶴は、安永二年(一七七三)正月に鮫島政芳の子として生まれた。諱は政文、字は黄裳、通称は大吉、元吉、吉左衛門である。号は白鶴のほかには、在中、雲蘿、畸翁がある。

幼少の頃に書家馬渡大八(享保一五年(一七三〇)〜寛政四年(一七九二))に書を学ぶ。天明元年(一七八二)に父政芳が京都の薩摩藩伏見屋敷の御仮屋守に任じられると、これに同行し、同所でも書を学んだようである。寛政二年(一七九〇)に父の隠居に伴い家督を継いだ。琉球付役、御右筆見習訓導師・習書頭取兼務、右筆格習書頭取、右筆格などを務めた。

文政元年(一八一八)九月に儒学者であり漢学者でもある頼山陽(安永九年(一七八〇)〜天保三年(一八三二))が鹿児島を訪れた際に知己を得て、詩書画について談論したという。また、同一〇年十一月に南画家・漢詩人の田能村竹田(安永六年(一七七七)〜天保六年(一八三五))が鹿児島を訪れると、白鶴はこれを厚くもてなし、それから交友を深めるようになった。

白鶴の作品が見られるようになるのは、彼が六〇代半ばを過ぎたあたりからである。安政六年(一八五九)五月に没するまで、精力的に活動している。

その書風は、山下廣幸氏によると、「一言にして言えば、豪放・雄偉」であり、その根底をなすものとして、『薩摩隼人』と言う精神性に加えるに、温暖地域からくる『温かさ』、外洋に向かっている地域性からくる『進取性』が交ぜあつて交叉するものであるという(『白鶴の世界』)。

さて、本書について見ていく。落款には「白雀道人」とある。山下廣幸・深港恭子両氏によれば、白鶴は七八歳頃まで「白雀」「白鶴」の下に「道人」「山人」「山樵」「老樵」などの語を付けて使用する傾向があり、その後は見られなくなるという。また、本書にある「鮫島黄裳元吉」の姓名印と「畸翁」の雅号印の組み合わせは、六六歳から六八歳の間に見られる傾向であるという(『白鶴の世界』)。このことから、作成年代は天保九年(一八三八)から嘉永三年(一八五〇)頃と推測される。

また、落款には「種子島邸観太真出浴圖呈主人」とあることから、白鶴は鹿児島城下の種子島邸を訪れ、同家が所有する「太真出浴圖」、いわゆる「楊貴妃出浴図」を閲覧し、感ずるところを揮毫して当主(二四代種子島久道力)へ呈上したものと考えられる。本資料は、種子島家から上妻家へもたらされたと推測される。

「楊貴妃出浴図」とは、宋代の画家周昉が湯上がりの楊貴妃を描いた図であるとされるが、原画は現存していない。また、白鶴が観たという種子島家蔵の絵画も伝存していない。

周昉筆の伝称のある図を研究している古田真一氏は、その構図について、「縦長の画面の左半分にはひととき大きく表現された楊貴妃と、画面右下に出浴した楊貴妃を出迎える二人の女官からなり、湯殿から出たばかりの楊貴妃は湯上りに着る中単(汗衫)。汗取りの衣服(古田氏注)をまとい、女官は袍服を着た姿で

描かれている。そして、太い柱や床全面に敷き詰められた精緻な敷石によって建物の豪華さを示すとともに、簾、衝立、机などの調度品で室内を飾っている。まさに、贅を尽くして造営された華清池（皇帝玄宗が楊貴妃のために造営した離宮、温泉地。筆者注）の豪華絢爛たる湯殿と、湯上がりの楊貴妃の艶麗な姿態を彷彿とさせることを意図した表現である」としている（古田「楊貴妃出浴図について（上）」、『帝塚山学院大学研究論集』五二、二〇一七年）。白鶴が観た図も同様のものであったと推測される。

本書の中にある「馬嵬（はかい）」は、至徳元年（七五六）に安史の乱が起り、楊貴妃が玄宗とともに蜀の成都へ逃れる途中で自死を命じられ、生涯を閉じた場所である。また「明皇」は皇帝玄宗の別称である。

白鶴が本書を書いたとされる年代は、薩摩藩内では、藩主島津斉興の側室お由良の方の子久光を藩主にしようとする一派と、嫡子斉彬の藩主襲封を願う家臣との対立によって起こった、いわゆる「お由良騒動」が発生した時期も含まれている。「猶憐傾國美」とあるように、白鶴が当時の藩内の政情を憂えて書いた可能性も考えられるが、慎重な検討が必要である。

(2) 岩に蘭図（目録番号22）

掛幅装、紙本墨画淡彩である。突き出した岩を淡く描き、その上に蘭（富貴蘭力）を濃墨で描く。背景はないが、濃淡のついた筆は画面に変化を与える。画讃には「□芳千古秀誰賞此幽花好在／空心裏春風作一家」とある。孔子の言行を収めたと伝わる「孔子家語」にある「夫芝蘭生幽谷、不以無人而不芳」に取材したものであろうか。

落款には「小蘋守併題」、「松邨親印」の朱文方印と「小齋」の白文方印を捺す。これらのことから、作者は明治初期から大正初期にかけて活躍した女流南画家の野口小蘋であることが分かる。

小蘋は弘化四年（一八四七）一月、徳島出身の古医方松邨春岱の長女として大坂難波に生まれる。名は親（ちか）。幼少時から詩書画に親しみ才能を示す。両親は小蘋の才能を見抜き、安政元年（一八五四）に四条派の石垣東山（文化元年（一八〇四）〜明治九年（一八七六））へ入門させた。長じて慶応三年（一八六七）に京都へ移り、関西の南画家の重鎮である日根対山（文化一〇年〜明治二年）へ師事し、山水画を学んだ。小蘋と号し、漢籍を小林卓斎（天保二年（一八三一）〜大正五年（一九一六））に学んだ。明治四年に上京し、画業に打ち込むようになる。同一〇年に酒造家野口正章と結婚した。

結婚後は家事や育児に従事していたようであるが、明治一五年から再び画業に打ち込み、展覧会への出品を始めた。同年の第一回内国絵画共進会に「山水」「桂花」、同一七年のパリ美術展覧会へ「草花」「松ニ牡丹」をそれぞれ出品し、褒状を受けた。同二年から同六年まで華族女学校画学嘱託教授を務める。同三年には東伏見宮妃・小松宮妃、同五年には常宮内親王・周宮内親王・北白川満子女王の画学教導を拝命し、同七年に帝室技芸員となる。文展では同四〇年の第一回から審査員を務めた。大正六年（一九一七）二月一七日に一歳で没した。

小蘋は写生に基づいた確かな描写や、細やかな描き込みを行うことで、繊細で優美な作品を多く遺している。本図は軽い筆致で奥行きのない平面的な印象を受けるが、晩年に時折このような作品が見られる。よって、作成年代は明治末期から大正初期と推測される。

（井上隆明）

(三) 書籍

書籍は一〇九一点を確認した。近世の刊本が若干混じるが、大半は近代以降の刊本・写本である。

(一) 刊本には、『大学』『史記』『春秋』『春秋四傳』『日本外史』『皇朝史略』などの歴史書、『康熙字典』『大廣益會玉篇大全』などの字典・辞典類、『小學』『小學句讀』などの修身作法書、『山陽詩鈔』『古今集遠鏡』などの和歌・詩集書がみられる。

このうち、歴史書である『鼎鏤趙田了凡袁先生編纂古本歴史大方綱鑑(歴史綱鑑補)』(目録番号1711~179、以下算用数字は目録番号を示す)の一部に、「持主河内禮藏」(文久二年(一八六二)~昭和二年(一九二七))の墨書がみられる。彼は士族河内節藏の二男として、種子島で生まれた。明治十五年(一八八二)に陸軍士官学校に入学(旧七期)、同一八年六月に卒業、少尉任官となった。大正五年(一九一六)八月には陸軍中将となり、第二師団長に補された。同九年に予備役に編入となる。退役後は、「島津家国事鞅掌史料」の編纂事業において史実調査蒐集方囑託を務め、「薩藩戊辰戦役戦闘史料稿本」などの編纂に携わった(保谷徹「戊辰戦争と薩摩藩」『薩藩戊辰戦役戦闘史料稿本』を題材に)、『黎明館調査研究報告』第三集、鹿児島県歴史・美術センター黎明館、二〇二一年)。

河内礼藏について、著名人とその家族・親戚に関する情報を収めた『人事興信録』(第四版、人事興信所 一九一五年、以下『興信録』)によれば、「妻タカ 明二、五生、鹿兒島士、上妻謙三長女」とある。「上妻謙三」とは上妻家の分家である納曾上妻家の七代当主宗武の実名である。

このことから、河内家に伝わった蔵書が、礼藏とタカとの婚姻を契機として、タカの妻家である納曾上妻家へもたらされたと考えられる。

また、近代の写本では、明治中期の書写と推測されるものが一部確認できた。それが(4)上妻宗之関係書籍の②写本(資料番号223~243)である。これらの殆どに「上妻宗之筆記」の墨書や「上妻宗之」の押印がみられる。一部墨書や押印がないものも存在するが、装幀や形態が類似していることから、彼に由来する史料であると推定した。なお宗之は、先述した上妻謙三の子で、タカの弟に当たる。

内容は、「海藻學」(224)や「釣漁ノ區別」(225)など、水産業に関する書籍である。また、「船舶運用法」(226)に「忝本安藏口述」、「法律」(238)に「磯部正春君口演」といった墨書があることから、これらの人物が口述したものを筆記したものであることが分かる。

写本に記された人物を調査した結果、彼らが水産伝習所及び水産講習所(のち東京水産大学、現東京海洋大学)の職員であることが判明した(『東京水産大学七十年史』東京水産大学創立七十周年記念会、一九六一年所収「旧職員名簿」、以下『七十年史』)。

水産伝習所は、明治二年(一八八九)に、製造・蕃殖・漁撈の水産技術を伝習し、実業者の養成を目的として開所した、私設の実業学校である。当初の修業年限は一年、同二四年からは二年、同二七年からは三年となった。

『東京水産大学百年史 資料編』(東京水産大学、一九八九年)によれば、第五回(明治二六年)の卒業生名簿に「上妻宗之」の名がみえる。『七十年史』では、第五回の入学時期は明治二四年九月、卒業は同二六年八月となっている。「徳島縣漁具漁法誌」(228)の前表紙に「明治廿五年於東京寫之」、「養蛎篇」(223)の後表紙に「明治廿六年」の墨書があることから、宗之が在学中にこれらを書写したことが分かる。

本史料群の中に、水産講習所同窓会の後身である楽水会が発行する機関誌『楽水会誌』や、『大日本水産會報』といった水産業に関する雑誌が多く見られるの

も、宗之に関係した書籍であると思われる。

(井上隆明)

(四) 美術工芸品

美術工芸品は一九五点を確認した。武具(五六点)・馬具(二点)については別個に分類を行い、それ以外は衣食住に関する史料として分類した。なお分離に当たっては、文化庁編『民俗文化財の手びき 調査・収集・保存・活用のために』(第一法規出版、一九七九年)の分類を基とした。

(1) 棟札(目録番号101、以下算用数字は目録番号を示す)

平成二九年(二〇一七)、旧上妻家住宅の調査の際に、屋根裏に保管していた長持の中から発見されたものである。圭頭状で、表面には『法華経卷三化城喻品第七』の偈句「聖王天中天 迦陵頻伽声 哀愍衆生者 我等今敬礼」、「カン」と「ウーン」の種子を記す。また、願主である「上妻七兵衛真雄」(三〇代当主)のちに時雄に改名、宝永七年(一七一〇)〜安永五年(一七七六)、惣大工に「阿世知新右衛門清方」、導師とみられる「本源寺常職 日印」の三名を記す。裏面には『法華経如来神力品第二十一』の偈頌「如風於空中 一切無障礙」と、「維時寛延四辛未歳 一月大吉祥日」の墨書がある。

このことから、旧上妻家住宅は寛延四年(一七五二)二月に建立されたと考えられるが、棟札は外された状態で発見されたため、住宅の痕跡調査などを行いながら、建立時期については更なる検証が必要である。棟札には、江戸中期ごろの調整痕がみられ、文化財としてその価値は高い。

(井上隆明)

(2) 鑑札(149)

二枚が確認できた。一枚目の表面には「当三五歳 鹿毛駒 上妻九郎左衛門」、裏面に「文政八年酉十一月 廐(黒印)」とある。また二枚目の表面には「栗毛

駒 当十一歳 上妻九郎左衛門」、裏面には「文政八年酉十一月 廐(黒印)」の墨書がある。「上妻九郎左衛門」は分家納曾上妻家の宗義であると考えられる。薩摩藩では領内各地に「牧(野牧、牧馬苑ともいう)」を設け、馬の生産・養育・放牧を行っていた。中野翠氏は、天保一四年に編纂された地誌『三国名勝図会』から、牧に関する記事を抽出している。それによると、当時の薩摩藩領内には三箇所の牧が設置されており、約四二〇頭が放牧されていたという。このうち熊毛郡では、安城村(現西之表市南東部)に「薦野牧」・「大峯野牧」、野間村(現中種子町)と推測される場所に「本増野牧」が設置されたとする。このうち「薦野牧」は、天和三年(一六八三)六月に、三代藩主島津綱貴が種子島久時(一八代当主)へ牛馬五匹を下賜したのを契機に設置されたという(中野「島津氏の藩営牧の概要及び肝付氏の喜入牧の笠跡現況」、『想林』、江角字の交流センター地域人間科学研究所、二〇二二年)。ほかに挙げた牧についても、種子島氏による経営であったと考えられる。

なお、上妻家史料の江戸後期作成とみられる古文書の中に、上妻九郎左衛門(実名は不明)が廐方に対して、野間村の内に牧の拝領を願い出たものがある(223)。その理由として、九郎左衛門は「馬相求持合申候二付馬牧二奉願度御座候」と述べている。すなわち、馬を手に入れたので馬牧を設置し、そこで馬を飼養したいというのである。

薩摩藩における馬牧については、史料に乏しいため不明な点が多いが、馬を手に入れた際に廐方へ届け出て、廐方で登録されてから鑑札の発給を受けるという流れであったと推測される。

(井上隆明)

(3) 帖佐人形(163)

始良郡帖佐村(現始良市)の高樋集落で作られていた土人形である。始まり

は定かではないが、嘉永六年（一八五三）の年紀のある人形が現存しており、これより前に製作が開始されたと考えられる。網伸也氏によれば、薩摩藩の天保期の財政改革を契機に、京都の伏見人形を模して製作されるようになった可能性を指摘している（網「南九州における土人形の由来と継承―佐土原人形と帖佐人形」、『民俗文化』、近畿大学民俗学研究所、二〇一六年）。

帖佐人形の製作は昭和初期に一度途絶えたが、同四〇年（一九六五）に「帖佐人形保存会」が結成されて復興し、その伝統は今もなお引き継がれている。平成五年（一九九三）に鹿児島県指定伝統工芸品に登録された。

今回の調査では六体を確認した。このうちの一体の大黒天像について触れる。帖佐人形の特徴である愛くるしい表情を見せる。平服を着て頭巾をかぶり、袋をかかなり大きくつくる。右手の持物（打ち出の小槌）を欠失する。足下には俵は見られない。周囲には、かぶれば身を隠せるとされる隠れ蓑・隠れ笠のほか、鍵（宝鑑）、丁子、宝珠、分銅、七宝などを配する。突頂部に総が付いているが、これは金囊を模したものであろうか。いわゆる宝尽くしである。

また、底部に「美座十郎右衛門殿」の墨書がある。江戸後期から幕末期にかけて種子島家の家老を務めた美座十郎右衛門時敏であろうか。時敏は天保十年（一八三九）以前に家老に任ぜられており（『種子島家譜』巻五五、『鹿児島県史料 旧記雑録 家わけ八』、文久元年（一八六一）四月に致仕したことが分かっている（『種子島家譜』巻七十七、『鹿児島県史料 旧記雑録 家わけ九』）。没年は今のところ確認できてない。そのため、本史料の製作年代は江戸末期から明治初期と推定した。

（井上隆明）

Ⅲ. 史料目録

古文書

1. 近世

(1) 領地

番号	名称	年代・日付	西暦	員数	差出・宛所	材質	形状	法量	備考	資料番号	資料ID
1	口上之覚（身上困窮のため、荒起し分の高を今一度申し受けたい件）	〔江戸中期〕 亥八月朔日	-	一枚	上妻惣左衛門〔真純〕（黒印）→御取次衆中	紙本墨書、朱筆、楮紙	一紙	27.4×36.3	紙背に亥九月廿九日付「平山伝右衛門」「西村久馬介」宛「知覧幸左衛門」の朱筆あり 虫損甚大、汚損あり 令和元年度に修復	476	12740
2	口上覚（部分）（同苗藤之丞が輪番で鹿児島詰を命ぜられ家内難渋となるので、自分の持高から五石の分地を許可願う件）	〔江戸中期〕	-	一通	不詳	紙本墨書、朱筆、楮紙	一紙	26.9×26.1	行間に巳十一月廿二日付「種子 御役人中」宛「美座七郎右衛門」の朱筆あり 後欠 虫損あり、破損甚大 令和元年度に修復	477	12741
3	〔覚写〕（部分）（伊勢の御炊太夫野田新造ら、例年通り領内を通行するので万事都合良く取り計らうべき件、他）	〔江戸後期〕 子正月	-	一通	上方問屋田中源左衛門、他→諸所郷御年寄衆中、他	紙本墨書、楮紙	継紙（二紙）	16.1×96.2	前欠 平成30年度に修復	145	11227
4	口上覚（野間村内において馬牧を所望する件）	〔江戸後期〕 辰十月十日	-	一枚	上妻助太郎旅中代 上妻九郎左衛門（黒印）→御廐方	紙本墨書、朱筆、楮紙	一紙	25.8×38.5	行間に辰十月十七日付「御用人」宛「御役所」の朱筆あり 虫損あり、シミ損あり 平成30年度に修復	135	11217

番号	名称	年代・日付	西暦	員数	差出・宛所	材質	形状	法量	備考	資料 番号	資料 ID
5	口上覚（「大田」「中嶋」の水損荒田荒起こしの件）	〔江戸後期〕 西九月廿日	-	一通	上妻七兵衛〔宗弘〕（黒印）→御書問所	紙本墨書、朱筆、楮紙	継紙（二紙）	26.7×20.3	行間に西九月廿六日付「御物奉行」宛牧庄左衛門の朱筆あり 虫損あり、汚損あり 平成30年度に修復	24	11111
6	口上覚（雛形）（去年来の凶作にて諸出銀が調達できないため、見合わせた上で差引していただき、その上で上納する件）	〔江戸後期〕	-	一通	不詳	紙本墨書、楮紙	継紙（二紙）	24.9×58.8	虫損あり、汚損あり 令和元年度に修復	488	12752
7	〔達〕（部分）（「畑方見掛」を止め、また「御嶋中伐明上納」も免ずる件、他）	〔江戸後期〕	-	一通	不詳	紙本墨書、楮紙	一紙	23.8×35.4	虫損あり、シミ損あり 令和元年度に修復	484	12748
8	坪入（部分）（「大丸田」他一筆について取計方願う件）	〔江戸末期〕 未〇月十三日	-	一枚	[] 村 上妻源右衛門→上妻謙三様	紙本墨書、楮紙	端紙	16.3×32.8	後欠 虫損甚大 平成30年度に修復	228	11573
9	申坪入（「大白田」他二筆分書上）	〔江戸末期〕 十月朔日	-	一枚	上妻仁右衛門→上妻謙三様	紙本墨書、楮紙	切紙	12.0×15.6	虫損あり 平成30年度に修復	235	11580
10	〔口上覚〕（本年は知行所が日早にて不作の見込のため、よろしく掛け合っ欲しい件）	〔江戸末期～明治初期〕 九月	-	一枚	石寺休右衛門→上妻謙三様	紙本墨書、楮紙	切紙	16.9×29.9	虫損あり 平成30年度に修復	229	11574

(2) 支配

①林野

番号	名称	年代・日付	西暦	員数	差出・宛所	材質	形状	法量	備考	資料番号	資料ID
11	口上覚（居宅修理のため松木の下賜を願う件）	〔江戸中期〕辰十月十五日	-	一枚	上妻七兵衛〔時雄〕（黒印）→御山奉行所	紙本墨書、朱筆、楮紙	一紙	24.4×19.4	行間に辰十月十七日付「御物奉行」宛「役所」の朱筆あり 虫損あり 平成30年度に修復	30	11116
12	口上覚（部分）（御用の五葉松・楠は代銀納としたい件）	〔江戸中期〕申八月	-	一枚	→御取次衆中	紙本墨書、朱筆、楮紙	一紙	26.9×39.8	行間に申八月二十八日付「御役人衆中」宛「西村源五兵衛」の朱筆あり 虫損あり、破損甚大、汚損あり 平成30年度に修復	51	11137
13	口上覚（納官村内の樋修繕のため、枯松の下賜願う件）	〔江戸中期〕十一月廿四日	-	一枚	上妻休七左衛門（黒印）→御山奉行所御筆者衆中	紙本墨書、朱筆、楮紙	一紙	22.7×25.1	行間に巳十一月晦日付「物奉行」宛「口役所」の朱筆あり 虫損甚大 平成30年度に修復	143	11225
14	乍恐口上書を以奉願上候（自分所持の瀬渡し船及び箱船の板に松を用いたい件）	〔江戸後期〕卯八月	-	一枚	西之村之 八百次郎（黒印）→御舟手御書役衆中	紙本墨書、楮紙	一紙	26.4×28.4	行間に卯八月廿二日付「御物奉行」宛「御役所半兵衛」の朱筆あり 虫損あり、汚損あり 平成30年度に修復	123	11207

番号	名称	年代・日付	西暦	員数	差出・宛所	材質	形状	法量	備考	資料 番号	資料 ID
15	口上覚（栢場からの滞納については、見分の上で取納めをお願いしたい件）	〔江戸後期〕辰二月十五日	-	一通	上妻才次郎〔宗敏〕（黒印）→御勝手方	紙本墨書、朱筆、楮紙	継紙（二紙）	26.1×43.9	行間に辰十一月十一日付「御物奉行」宛「御役所半兵衛」の朱筆あり 虫損あり 平成30年度に修復	103	11189
16	口上覚（担筒および膳部調度のため、古田山にて五葉松の伐採の許可願う件）	〔江戸後期〕午十二月二日	-	一枚	上妻七左衛門（黒印）→御山奉行所御筆写衆中	紙本墨書、朱筆、楮紙	一紙	26.7×20.5	行間に午十二月三日付「物奉行」宛「御役所」の朱筆あり 虫損あり 平成30年度に修復	121	11205
17	杉場証文（写）（上妻九郎左衛門より杉木場に組み入れを願い出た高野杉場について、村内には支障ない件）	（原）〔江戸後期〕丑二月四日 （写）〔江戸後期〕	-	一枚	増田村庄や馬場善右衛門判、馬場喜三兵衛、馬場惣右衛門→御山奉行所御出役衆中	紙本墨書、楮紙	一紙	26.9×25.6	虫損あり 平成30年度に修復	134	11216
18	証文（上妻才十郎より住吉村内に願い出た「杉さし場」、村内には支障無い件）	〔江戸後期〕未二月十五日	-	一枚	住吉村山見廻田上兵市（黒印）、他三名→御山奉行所御出役衆中	紙本墨書、楮紙	一紙	22.0×31.4	虫損あり 平成30年度に修復	122	11206

②寺社

(ア) 種子島家

番号	名称	年代・日付	西暦	員数	差出・宛所	材質	形状	法量	備考	資料番号	資料ID
19	〔願文写〕（去月十二日に六巡目の法華経千部読誦を執行した件）	（原）于時永正第十五天戌寅十一月十二日 （写）〔江戸前期〕	-	一通	（原）大領主藤原〔種子島〕忠時 （写）不詳	紙本墨書、楮紙	継紙（二紙）	40.2×82.8	虫損甚大、汚損あり、破損あり 平成30年度に修復	19	11106
20	〔願文写〕（部分）（居城が内城に決まったことにつき、仏意を恐れて、某坊へ熊毛郡増田村のうち十石寄進の件）	（原）慶長十四曆太歳己酉十二月廿三日 （写）不詳	1609	一通	種子嶋左近入道藤原一琢〔久時〕	紙本墨書、斐紙	豎紙	37.7×51.7	「種子島家譜」巻四に、同日付で本源寺に呈した同内容の種子島久時の願文あり（『鹿児島県史料旧記雑録 家わけ八』、p58～59） 前欠 虫損あり、汚損あり 平成30年度に修復	92	11076

(イ) 上妻家

番号	名称	年代・日付	西暦	員数	差出・宛所	材質	形状	法量	備考	資料番号	資料ID
21	報恩抄 上（部分）	（原）建治二年 （写）〔享保十四年〕	1729	一枚	（原）日蓮 （写）不詳	紙本墨書、楮紙	一紙	（本体） 25.3×16.3	別添として享保十四年正月八日付の本源寺日脱の裏書（36.3×19.2）あり 後欠 虫損あり、汚損甚大 令和元年度に修復	473	12611

番号	名称	年代・日付	西暦	員数	差出・宛所	材質	形状	法量	備考	資料番号	資料ID
22	[本源寺本堂鰐口銘] (「○南無妙法蓮華經 逆 修妙隆信尼…」)	(原) 大永三年癸未八 月時正日 (写) [江戸中期]	-	一通	(原) 上妻式部 少輔藤原右直 (写) 不詳	紙本墨書、楮 紙	継紙(二紙)	18.2×38.4	虫損あり、汚損あり 平成30年度に修復	29	11077
23	八月十五日之御祭礼之事 (写) (福德田二反寄進の 件)	(原) 永禄十年丁卯九 月吉日 (写) [江戸中期]	-	一通	上妻阿波守家續 (花押) →益田 村清浄院	紙本墨書、楮 紙	堅紙	27.0×39.4	虫損あり 平成30年度に修復	18	11070
24	曼荼羅	□□二曆壬十□月□八 日	-	一卷	日定(花押) → 上妻式部少輔右 直	紙本墨書、斐 紙	卷子装	(本紙) 35.2×17.9	上妻式部少輔右直(明応 元年〈1492〉～天文11年 〈1542〉)へ授与された もの 虫損甚大 平成30年度及び令和2年度 に修復	583	10944
25	曼荼羅	元龜二年辛未□□月吉 日	1571	一卷	[本源寺] 日乗 (花押) →上妻 弥九郎家長□授 与之	紙本墨書、斐 紙	卷子装	(本紙) 28.1×12.2	上妻弥九郎家長(永禄元 年〈1558〉～寛永13年 〈1636〉)へ授与された もの 虫損あり 劣化甚大 平成30年度及び令和2年度 に修復	581	10921

番号	名称	年代・日付	西暦	員数	差出・宛所	材質	形状	法量	備考	資料番号	資料ID
26	曼荼羅	元和二曆丙辰八月吉日	1616	一卷	上人日庸（花押）→□□〔上妻〕七兵□□□〔衛家長〕	紙本墨書、斐紙	一紙	（本地） 32.9×15.1	上妻七兵衛郎家長（永禄元年〈1558〉～寛永13年〈1636〉）へ授与されたもの 虫損甚大 令和元年度及び2年度に修復	431	12567
27	曼荼羅	元和□〔五〕己未曆八月吉辰	1619	一卷	日□（花押）→上妻七兵〔〕授之	紙本墨書、斐紙	卷子装	（本紙） 34.2×13.5	上妻七兵衛家長（永禄元年〈1558〉～寛永13年〈1636〉）へ授与されたもの 虫損あり 劣化甚大 平成30年度及び令和2年度に修復	585	10946
28	曼荼羅	延宝第三乙卯八月大吉日	1676	一卷	本化沙門日意（花押）	紙本墨書、斐紙	一紙	（本地） 31.2×10.9	平成30年度に修復	83	11169
29	曼荼羅	天和三癸亥歳七月大吉日授与之	1683	一卷	正八幡宮本化地誦末弟本源寺当住日慎（花押）→上妻七兵衛殿方請信女	紙本墨書、斐紙	卷子装	（本紙） 34.1×12.9	上妻七兵衛隆直の娘の菩提を弔うため作成か 虫損あり 平成30年度及び令和2年度に修復	580	10919
30	曼荼羅	〔江戸前期〕	-	一卷	□□（花押）→上妻〔〕門秀□	紙本墨書、斐紙	卷子装	（本紙） 32.4×16.0	虫損甚大 平成30年度及び令和2年度に修復	587	10949

番号	名称	年代・日付	西暦	員数	差出・宛所	材質	形状	法量	備考	資料 番号	資料 ID
31	曼荼羅	宝永六己丑八月五日授 与之	1709	一枚	日栄（花押）→ 上妻惣左衛門 法号本照院宗栄	紙本墨書、斐 紙	一紙	（本地） 34.9×11.9	上妻惣左衛門真純（延宝3 年〈1675〉～元文5年 〈1740〉）へ授与された もの 虫損甚大 令和元年度に修復	479	12743
32	曼荼羅	宝永六己丑八月五日授 与之	1709	一卷	日栄（花押）→ 上妻惣左衛門内 方法号清光院妙 栄	紙本墨書、斐 紙	卷子装	（本紙） 34.4×11.8	ID10945と関連 上妻惣左衛門真純の妻へ 授与されたもの 虫損甚大 平成30年度及び令和2年度 に修復	584	10945
33	曼荼羅	宝暦十四甲申歳五月吉 祥日	1764	一卷	日寛→□〔薩〕 州種子島上妻藤 十郎	紙本墨書、斐 紙	卷子装	（本紙） 35.3×15.3 （包紙） 23.4×12.7	上妻藤十郎宗弘（寛延3年 〈1750〉～享和2年 〈1802〉）へ授与された もの 包紙上書「日寛御筆 □三代 上妻七兵衛〔 〕」 虫損あり 平成30年度及び令和2年度 に修復	153	10947

番号	名称	年代・日付	西暦	員数	差出・宛所	材質	形状	法量	備考	資料番号	資料ID
34	曼荼羅	于時文政十二年己丑六月廿五日	1829	一卷	化主日健（花押）→上妻七兵衛尉 閑林院日遊居士	紙本墨書、斐紙	卷子装	(本紙) 42.7×14.9	上妻七兵衛尉右武（文政12年6月11日没、享年27）の菩提を弔うため作成 虫損あり 平成30年度及び令和2年度に修復	579	10916
35	領納（灯明料として鳥目二百文請取の件）	〔江戸後期〕五月廿三日	-	一枚	本興寺当行司（黒印）→上妻惣左衛門殿	紙本墨書、楮紙	切紙	16.4×23.3	虫損あり 平成30年度に修復	33	11119
36	覚（日宣上人が昨年十月に本興寺へ入院したことについて、祝詞を送るべきか伺う件、他）	〔江戸後期〕八月十六日	-	一枚	上妻七兵衛	紙本墨書、朱筆、楮紙	一紙	15.7×53.2	行間に朱筆による回答あり 虫損あり 平成30年度に修復	35	11121
37	□〔起〕請文前書（部分）（「悪心有間敷候事」他）	〔江戸後期〕	-	一通	不詳	紙本墨書、楮紙	一紙	19.4×30.0	上部欠 虫損あり、シミ損あり 令和元年度に修復	505	12769

(ウ) その他

番号	名称	年代・日付	西暦	員数	差出・宛所	材質	形状	法量	備考	資料番号	資料ID
38	〔願文写〕	(1)峇應永世一甲辰歳 仲冬吉日 (2)大永三年癸未八月 □正日 (写) 〔江戸中期〕	1414	一通	(1)願主藤原日高久忠 (2)願主法名蓮泉	紙本墨書、楮紙	一紙	23.4×33.1	虫損あり 平成30年度に修復	105	11190

番号	名称	年代・日付	西暦	員数	差出・宛所	材質	形状	法量	備考	資料番号	資料ID
39	〔書状〕（銭五貫文を上げてくださり御礼申し上げます件、他）	〔江戸後期〕	-	一通	久学日晷（花押）→本妙院孫氏	紙本墨書、楮紙	折紙	32.9×46.8	虫損甚大、汚損あり 令和元年度に修復	504	12768

③出入

番号	名称	年代・日付	西暦	員数	差出・宛所	材質	形状	法量	備考	資料番号	資料ID
40	〔口上覚写〕（部分） （某、英成院などから諸物を盗んだ件）	〔江戸後期巳年〕	-	一枚	種子嶋横目日高平太左衛門印、他	紙本墨書、朱筆、楮紙	一紙	26.9×23.8	前後欠 虫損あり 平成30年度に修復	69	11155
41	〔口上覚写〕（部分） （某、与次兵衛を殺害の件）	〔江戸後期〕 戊二月廿二日	-	一枚	種子島横目 平山時右衛門印、美座七郎右衛門印、他二名→大目附座御目附衆中	紙本墨書、楮紙	一紙	26.9×38.7	前後欠 虫損あり、破損あり、汚損あり 令和元年度に修復	486	12750
42	覚（部分）（熊毛郡下油久村塩焼所における与市郎と与次兵衛との口論一件について）	〔江戸後期戊年〕	-	一枚	不詳	紙本墨書、楮紙	一紙	26.8×38.5	後欠 虫損あり、汚損あり 平成30年度に修復	58	11144
43	覚（部分）（検使殿は、自分と袈裟に申し上げていることがそれぞれ食い違っている件）	〔江戸後期〕	-	一通	不詳	紙本墨書、朱筆、楮紙	一紙	25.3×36.0	端裏書（朱筆）「三」 後欠 虫損あり、破損甚大 令和元年度に修復	508	12772

番号	名称	年代・日付	西暦	員数	差出・宛所	材質	形状	法量	備考	資料番号	資料ID
44	〔口上覚写〕（部分） （某、付火の件）	〔江戸後期〕	-	一枚	不詳	紙本墨書、楮紙	一紙	27.2×35.2	前後欠 虫損あり、破損あり 令和元年度に修復	485	12749

（3）家臣

①分限

番号	名称	年代・日付	西暦	員数	差出・宛所	材質	形状	法量	備考	資料番号	資料ID
45	家中職分帳（「役人 上妻 惣左衛門」他）	享保十年乙巳二月写之	1725	一冊	不詳	紙本墨書、楮紙	書冊（十四丁）	28.5×18.8	虫損甚大 令和元年度に修復	537	12782

②勤仕

（ア）取立・出仕

番号	名称	年代・日付	西暦	員数	差出・宛所	材質	形状	法量	備考	資料番号	資料ID
46	覚（上妻助太郎へ種子島諸 家家格に列する旨申し渡す べき件）	宝暦十二年午七月	1762	一通	御役所（黒印） 種子島郷兵衛、 西村次郎兵衛、 他三名	紙本墨書、楮紙	継紙（二紙）	16.1×49.1	「種子島家譜卷十七」、 宝暦十二年八月九日付西 村清兵衛他四名連署覚に 「（前略）上妻助太郎 （中略）右、四拾九家 代々小頭家ニ申付候」と あり（『鹿児島県史料 旧記雑録拾遺 家わけ 四』、p409～410） 虫損あり、シミ損あり 平成30年度及び令和元年 度に修復	110	11195

番号	名称	年代・日付	西暦	員数	差出・宛所	材質	形状	法量	備考	資料番号	資料ID
47	〔連署覚〕（部分）	宝暦十二年午七月	1762	一枚	御役所 種子島郷兵衛（黒印）、西村次郎兵衛（黒印）、他三名	紙本墨書、楮紙	一紙	16.3×34.2	前欠 「種子島家譜」巻十七所収の「西村清兵衛外連署覚」の後半部分か（『鹿児島県史料 旧記雑録 家わけ四』、p407～408） 虫損甚大、シミ損あり 令和元年度に修復	527	12800
48	覚（上妻惣左衛門を平山平右衛門の跡役として、本役物奉行へ任ずる旨申し渡すべき件）	〔安永九年か〕 九月十八日	1780	一枚	〔種子島〕 左内〔久芳〕→役人江	紙本墨書、楮紙	一紙	18.2×52.3	種子島家譜巻十九、安永八年九月二十二日の記事に「免物奉行平山平右衛門、貶家格為小頭」とあり、翌九年十月五日の記事に「以上妻惣左衛門為物奉行」とあり（それぞれ『鹿児島県史料 旧記雑録 家わけ四』p465、471） 虫損あり、シミ損あり 平成30年度に修復	75	11161
49	〔覚〕（部分）（牧庄左衛門跡の本役として、上妻九郎左衛門に物奉行を任ずる旨を申し渡すべき件）	寛政元年酉十二月	1789	一枚	〔種子島〕 久柄	紙本墨書、楮紙	一紙	19.2×40.3	「種子島家譜」巻二十、寛政元年十二月十三日の記事に「以牧庄左衛門為家老、上妻九郎左衛門物奉行」とあり（『鹿児島県史料 旧記雑録拾遺 家わけ四』p507） 後欠 虫損甚大 平成30年度に修復	149	11231

番号	名称	年代・日付	西暦	員数	差出・宛所	材質	形状	法量	備考	資料 番号	資料 ID
50	覚（西村源左衛門・種子島平左衛門の代役として西村甚五太夫・上妻才十郎を任ずる旨申し渡すべき件）	〔寛政十二年カ〕 申十一月四日	1800	一枚	御役所（黒印） →御用人	紙本墨書、楮紙	一紙	18.1×37.2	「種子島家譜」巻二十二、寛政十二年十一月廿七日の記事に「以西村甚五太夫・上妻才十郎為用人」とあり（『鹿児島県史料 旧記雑録拾遺 家わけ四』p578） 虫損あり 平成30年度に修復	146	11228
51	覚（部分）（上妻惣左衛門、七兵衛へ改名を命ずる件）	〔享和三年〕 亥五月十三日	1803	一枚	御近習→御役所	紙本墨書、楮紙	切紙	19.3×26.7	「種子島家譜」巻二十三、享和二年十月一日の記事に「家老上妻七兵衛宗弘死」、同三年十月十五日の記事に「以上妻七兵衛宗愛為家老」とあり（『鹿児島県史料 旧記雑録 家わけ四』p586、591）、この間の出来事カ後欠 虫損あり 平成30年度に修復	73	11159

番号	名称	年代・日付	西暦	員数	差出・宛所	材質	形状	法量	備考	資料番号	資料ID
52	覚（上妻七兵衛を文書方掛へ任ずる旨申し渡すべき件）	〔文化三年〕 寅四月	1806	一通	〔種子島〕 佐渡〔久照〕 → 役人江	紙本墨書、楮紙	継紙（二紙）	19.1×42.3	「種子島家譜」巻二十五、文化三年四月十五日の記事に、「以上妻七兵衛宗愛為文書方掛、初七兵衛先祖上妻隆直撰家譜、而世々以預文書事也」とあり（『鹿児島県史料 旧記雑録 家わけ四』p635） 虫損あり 平成30年度に修復	74	11160
53	覚（上妻才十郎、種子島平左衛門の跡役として、物奉行見習補佐に任ずる件）	〔文化十年〕 西十二月	1813	一枚	→ 上妻才十郎	紙本墨書、楮紙	切紙	16.9×32.2	「種子島家譜」巻二十九、文化十年十二月十八日の記事に「以西村源五右衛門為家老、種子島平左衛門物奉行、家格代々家老組、上妻才十郎物奉行見習」とあり（『鹿児島県史料 旧記雑録 家わけ八』、p46） シミ損あり 平成30年度に修復	109	11194

番号	名称	年代・日付	西暦	員数	差出・宛所	材質	形状	法量	備考	資料番号	資料ID
54	覚（平山藤左衛門の跡に、上妻九郎左衛門を物奉行に任ずる旨を申し渡すべき件）	〔文化十三年〕子十一月	1816	一枚	不詳	紙本墨書、楮紙	一紙	19.4×40.7	「種子島家譜」卷三十二、文化十三年十一月廿七日の記事に「以平山藤左衛門為家老、上妻九郎左衛門物奉行、美座半兵衛物奉行見習」とあり（『鹿児島県史料 旧記雑録 家わけ八』、p78）虫損あり、シミ損あり平成30年度に修復	108	11193
55	〔覚〕（上妻七兵衛へ物奉行格を命ずる旨申し渡すべき件）	〔天保十四年〕卯十一月	1843	一枚	御役所〔前田〕十九郎	紙本墨書、楮紙	一紙	16.5×39.6	「種子島家譜」卷五十九、天保十四年十一月の記事に「以上妻七兵衛宗徳為物奉行格、用人如故」とあり（『鹿児島県史料 旧記雑録 家わけ八』 p534）虫損あり令和元年度に修復	436	12572

番号	名称	年代・日付	西暦	員数	差出・宛所	材質	形状	法量	備考	資料 番号	資料 ID
56	覚（改革方掛および勸農方掛を命ずる件）	〔嘉永三年〕 四月	1850	一枚	御役所〔美座〕十郎右衛門 →上妻才次郎	紙本墨書、楮紙	切紙	16.1×28.9	「種子島家譜」巻六十六、嘉永三年四月の記事に「以上妻才次郎宗敏為改革方掛及勸農方掛」とあり（『鹿児島県史料 旧記雑録 家わけ八』、p651） 虫損あり 平成30年度に修復	107	11192
57	〔覚〕（上妻惣左衛門を兵具奉行へ任ずる旨申し渡すべき件）	〔慶応三年戊辰〕 卯五月廿八日	1867	一通	御役所（黒印） →〔森〕休兵衛、御用人	紙本墨書、楮紙	継紙（二紙）	16.3×45.4	「種子島家譜」巻八十三、慶応三年五月二十日の記事に「以上妻惣左衛門為兵具奉行」、とあり（『鹿児島県史料 旧記雑録 家わけ九』p153） 虫損あり 平成30年度に修復	76	11162
58	〔申渡〕（部分）（「右之通今般被 仰下候間如例申渡相係座々江茂可申渡候」）	〔江戸後期〕 子九月晦日	-	一枚	御役所（黒印） →御用人	紙本墨書、楮紙	切紙	17.8×25.7	前欠 虫損あり 平成30年度に修復	25	11112
59	口上覚（役人職および加役の役料拝受について御礼を申し上げたい件）	〔江戸後期〕 午五月十八日	-	一枚	上妻七兵衛〔宗弘〕（黒印） →御取次衆中	紙本墨書、朱筆、楮紙	一紙	26.7×21.8	行間に七月十七日付「たね 御役人中」宛「上妻小左衛門」の朱筆あり 虫損あり 平成30年度に修復	39	11125

番号	名称	年代・日付	西暦	員数	差出・宛所	材質	形状	法量	備考	資料番号	資料ID
60	覚（種子島平左衛門の跡役として、上妻九郎左衛門の物奉行見習および唐船方請込就任を申し渡すべき件）	〔江戸後期〕十一月	-	一枚	〔種子島〕弾正→役人江	紙本墨書、楮紙	一紙	19.2×52.1	虫損あり シミ損あり 平成30年度に修復	117	11201

(イ) 誓詞

番号	名称	年代・日付	西暦	員数	差出・宛所	材質	形状	法量	備考	資料番号	資料ID
61	前書（「家中物定之御条目」を堅く守り、三郎次郎〈種子島久時〉に忠勤を励む件、他八条）	〔承応三年十月〕	1654	一通	不詳	紙本墨書、楮紙	継紙（二紙）	28.9×82.1	承応3年（1654）3月26日に種子島忠時が死去、子久時が家督を継ぎ、同年十月に中書（島津久茂）がその後見となる 虫損あり 継目で分けて修復 平成30年度に修復	2	11090
62	〔牛玉札〕	元禄第十六辛未卯月廿九日	1703	一通	種子嶋大九郎時盛（花押）→上妻七兵衛殿	紙本墨書、楮紙	一紙	28.0×41.9	牛玉札は本源寺発給のもの 虫損あり 平成30年度に修復	53	11139
63	〔牛玉札〕	元禄第十六辛未卯月廿九日	1703	一通	種子嶋休三郎時長（花押）→上妻七兵衛殿	紙本墨書、楮紙	一紙	27.9×41.8	牛玉札は本源寺発給のもの 虫損あり 平成31年度に修復	54	11140

番号	名称	年代・日付	西暦	員数	差出・宛所	材質	形状	法量	備考	資料番号	資料ID
64	牛玉宝印（弓馬守護）	①文政七年甲申四月廿二日 ②文政八年乙酉正月五日	1824	二通	①河内六郎時哉（花押）、他五名→上妻七兵衛殿 ②種子島郷十郎時習（花押）→上妻七兵衛殿	紙本墨書、楮紙	継紙（二紙）	26.3×116.5	牛玉紙は本源寺のもの 令和元年度に修復	429	12565
65	牛玉宝印（本源寺）	[江戸後期]	-	一通	[本源寺]	紙本墨書、楮紙	一紙	26.6×39.9	虫損あり 令和元年度に修復	430	12566
66	真之矢違守（「射手懐大事但肌之大事トモ云」）	[江戸後期]	-	一枚	不詳→上妻九郎左衛門殿	紙本墨書、朱筆、楮紙	切紙	12.9×38.7	虫損あり、汚損あり 令和元年度に修復	470	12607

(ウ) 勤向

(a) 種子島家

番号	名称	年代・日付	西暦	員数	差出・宛所	材質	形状	法量	備考	資料番号	資料ID
67	[条書]（三箇国の太守として、身持の軽きことなきようにして欲しい件、他）	寛永十六年林鐘〔六月〕日	1639	一通	不詳→〔島津光久〕	紙本墨書、檀紙	継紙（六紙）	37.9×314.1	虫損あり、シミ損あり	558	12403

番号	名称	年代・日付	西暦	員数	差出・宛所	材質	形状	法量	備考	資料番号	資料ID
68	御次第書（「久柄公御初地入ニ付寛政元年三月廿七日奉始御夫婦様御隠居様何茂様御入之次第書」）	寛政元年己酉三月廿七日	1789	一通	不詳	紙本墨書、檀紙	継紙（四紙）	19.0×205.4	虫損あり 平成30年度に修復	151	11072
69	口上覚（種子島久照弟左八郎、病弱にて未だ御目見も叶わざるため、曾祖父種子島弾正〔久基〕三男の先例に準じ、太刀馬代の進上にて代えたい件）	〔享和元年〕六月	1801	一枚	種子嶋佐渡〔久照〕	紙本墨書、楮紙	一紙	19.2×39.7	「種子島家譜巻二十三」、享和二年五月十五日の記事に「北條十次代政識（政識以在嶋也）、獻太刀一腰・馬代銀、見于 太守公」とあり（『鹿児島県史料 旧記雑録拾遺 家わけ四』、p583～584、左八郎はこの月に政識に改名） 虫損あり 平成30年度に修復	78	11164
70	御當日御次第扣（部分） （表書院などへ置く掛幅、香炉などについて）	〔江戸後期〕	-	一通	不詳	紙本墨書、楮紙	継紙（二紙）	16.3×84.1	後欠 シミ損あり 平成30年度に修復	88	11174
71	御當日御次第書（部分） （表書院などへ置く掛幅、香炉などについて）	〔江戸後期〕	-	一通	不詳	紙本墨書、楮紙	一紙	16.1×42.3	端裏書「御當日御次第扣」 異筆による書き込みあり 後欠 シミ損あり 平成30年度に修復	89	11175

番号	名称	年代・日付	西暦	員数	差出・宛所	材質	形状	法量	備考	資料番号	資料ID
72	〔覚〕（部分）（平日供廻りの列および人数書上）	〔江戸後期〕	-	一枚	不詳	紙本墨書、楮紙	一紙	19.1×47.9	前後欠 虫損あり、汚損あり、シミ損あり 平成30年度に修復	90	11176
73	〔札〕（「薩州種子嶋蔵人」）	〔江戸後期〕	-	二枚	不詳	紙本墨書、楮紙	一紙	(各) 52.7×17.7	虫損あり、汚損あり 平成30年度に修復	98	11183

(b) 上妻家

番号	名称	年代・日付	西暦	員数	差出・宛所	材質	形状	法量	備考	資料番号	資料ID
74	〔覚〕（部分）（使役の者は大賄のこともあるので、薪は願い通りに渡している件）	〔江戸前期〕 午正月廿八日	-	一通	知覧孫兵衛（黒印）、他二名→西村城之助殿	紙本墨書、楮紙	一紙	27.9×37.9	前欠 虫損あり 令和元年度に修復	475	12739
75	〔書状〕（公儀方は明日当地を出立する件）	〔江戸前期〕 正月十一日	-	一通	崎元清左衛門（花押）→上妻才之允〔隆直〕様 参人々御中	紙本墨書、楮紙	一紙	27.4×36.0	差出・宛所は端裏書による 墨引あり 虫損あり 平成30年度に修復	11	11099
76	〔書状〕（この度伺公して御礼を申し上げる件については御免蒙りたい件）	〔江戸前期〕 七月〇日	-	一通	川俣半左衛門、黒門長兵衛→上妻七兵衛様 御報	紙本墨書、楮紙	一紙	26.3×39.8	差出・宛所は端裏書による 墨引あり 虫損甚大、汚損あり 令和元年度に修復	467	12603

番号	名称	年代・日付	西暦	員数	差出・宛所	材質	形状	法量	備考	資料番号	資料ID
77	〔書状〕（左近様〈種子島忠時〉は当年中は鹿児島へ滞在の件、他）	〔江戸前期〕九月十三日	-	一通	富山弥一兵衛義 ■（花押）、木 □□郎左衛門法 ■（花押）→上 妻□〔惣〕左衛 門様	紙本墨書、楮紙	一紙	15.4×41.2	虫損あり、汚損あり 令和元年度に修復	511	12775
78	〔庶流系図序文〕（種子島久時公の命を受け、この度種子島家支流の系譜が成った件）	延宝五年二月日	1677	一枚	上妻隆直誌	紙本墨書、楮紙	一紙	30.7×45.6	『鹿児島県史料 旧記雑録 家わけ四』解題（p4）に本史料と同文を載せる 雲母引 虫損甚大 平成30年度に修復	150	11073
79	口上覚（種子島伊時公の上洛への供を命じられたが、通路不案内のためお断り申し上げます件）	〔宝永四年〕十月廿二日	1707	一紙	上妻惣左衛門 〔宗信〕（黒 印）→御取次衆 中	紙本墨書、楮紙	一紙	26.6×32.8	「種子島家譜」巻十二、宝永五年の記事に、「四月十日、吉貴公發覺府東行、〔種子島〕伊時從大駕、憲時從父遊行、（中略）六月朔日、到江都芝邸、（中略）家老上妻惣左衛門宗信・物奉行西村九郎左衛門時庸等從者三十五人」とあり（『鹿児島県史料 旧記雑録 家わけ四』p242） 紙背に亥十二月十二日付西村五郎左衛門の朱筆あり 虫損あり 平成30年度に修復	82	11168

番号	名称	年代・日付	西暦	員数	差出・宛所	材質	形状	法量	備考	資料番号	資料ID
80	口上之覚（鹿児島で役儀を勤める際の賄いについては、詰人足から雇い入れることを許可願う件）	〔江戸中期〕 正月十二日	-	一枚	上妻藤十郎〔真純〕（黒印）→牧惣兵衛殿、平山治右衛門殿	紙本墨書、朱筆、楮紙	一紙	27.6×41.7	紙背に午四月四日付「御役所」宛「西城城之助」の朱筆あり 虫損あり、シミ損あり 平成30年度に修復	57	11143
81	〔書状〕（部分）（先年より依頼していた進退記の奥書が未だ出来せず、気の毒に思う件、他）	〔江戸中期〕	-	一通	不詳→〔上妻〕藤十郎様	紙本墨書、楮紙	切紙	13.2×34.2	宛所は端裏書による後欠 虫損あり 平成30年度に修復	154	11235
82	覚（上妻九郎左衛門による家譜編集について、古記などが無く長年見合わせている事項については、残らず編集するよう申し渡すべき件）	〔寛政十年〕 午四月	1798	一通	〔種子島〕 佐渡〔久柄〕→役人江	紙本墨書、楮紙	継紙（二紙）	19.4×56.2	「種子島家譜」巻二十二に〔寛政十年〕午四月付の「種子島久柄覚」あり（『鹿児島県史料旧記雑録拾遺 家わけ四』、p567） 虫損あり、シミ損あり 平成30年度に修復	119	11203
83	〔覚〕（部分）（御次第書カ）	文政五年壬午閏正月	1822	一通	上妻九郎左衛門〔宗義〕	紙本墨書、楮紙	継紙（三紙）	18.0×177.7	前欠 破損のため二紙に分かれる 平成30年度に修復	115	11199
84	覚（上妻惣左衛門、生蠟仕登せを難渋なく行ったことについて褒美申し付ける件）	〔江戸後期〕 卯二月十四日	-	一枚	御役所（印）→御用人	紙本墨書、楮紙	一紙	17.5×31.3	虫損あり 平成30年度に修復	40	11126
85	〔書状〕（山奉行の外池氏より物奉行所へ申し出のこと承知した件）	〔江戸後期〕 七月廿日	-	一通	中内■→上妻惣左〔衛門〕様 人々御中	紙本墨書、楮紙	一紙	25.4×36.8	差出・宛所は端裏書による 墨引あり 虫損あり、汚損あり 平成30年度に修復	14	11102

番号	名称	年代・日付	西暦	員数	差出・宛所	材質	形状	法量	備考	資料番号	資料ID
86	〔口上覚〕（諸郷他出の際の諸品手配について）	〔江戸後期〕 八月八日	-	一通	種子島善左衛門、美坐卯吉、他二名→当所御役人上妻七兵衛殿、知覧覚之丞殿	紙本墨書、楮紙	継紙（二紙）	16.8×100.7	虫損あり 平成30年度に修復	37	11123
87	口上覚（部分）（太守様の発駕前に上国しなければ、御礼も不都合となる件）	〔江戸後期〕	-	一枚	不詳	紙本墨書、楮紙	端紙	24.6×19.8	ID12747の前半部分か 後欠 虫損あり 令和元年度に修復	482	12746
88	〔口上覚〕（部分）（御乗初についてはお断り申し上げ、自分は差し控えたい件）	〔江戸後期〕 十二月六日	-	一通	上妻七兵衛〔宗弘〕（黒印）→御取次衆中	紙本墨書、楮紙	一紙	24.9×31.9	資料ID12746の後半部分か 後欠 虫損あり 令和元年度に修復	483	12747

（工）退身

番号	名称	年代・日付	西暦	員数	差出・宛所	材質	形状	法量	備考	資料番号	資料ID
89	口上覚（自分の役儀御免の願に御返詞・御書付を頂戴し、謹んで拝受する件）	〔元禄七年〕 戊三月十四日	1694	一枚	上妻七兵衛〔隆直〕（黒印）→御取次衆中	紙本墨書、朱筆、楮紙	一紙	25.8×33.2	紙背に戊壬五月十六日付「種子嶋 御役人中」宛「前田□□兵衛」の朱筆あり 虫損甚大、汚損あり 令和元年度に修復	448	12584

番号	名称	年代・日付	西暦	員数	差出・宛所	材質	形状	法量	備考	資料 番号	資料 ID
90	口上之覚（老衰のため役儀御免願う件）	〔元禄八年〕 亥三月十八日	1695	一枚	上妻七兵衛〔隆直〕（黒印）→種子島権之允様	紙本墨書、朱筆、楮紙	一紙	25.9×31.3	紙背に子三月十四日付「種子嶋 御役人中」宛「石神惣兵衛」の朱筆あり 虫損甚大 令和元年度に修復	452	12588
91	覚（役儀御免の願出について、旅の件は免ずるが、役儀はそのまま勤めるべき件）	〔元禄九年〕 子三月七日	1696	一枚	取継知覧采女（黒印）→上妻七兵衛殿	紙本墨書、楮紙	一紙	28.2×30.3	虫損あり、汚損あり 平成30年度に修復	66	11152
92	口上（老衰のため役儀御免願う件）	〔元禄九年〕 子三月廿八日	1696	一枚	上妻七兵衛〔隆直〕（黒印）→美座源右衛門様	紙本墨書、楮紙	一紙	28.2×42.8	88の関連 虫損甚大、汚損あり 令和元年度に修復	447	12583
93	口上之覚（老身につき役儀御免願う件）	〔元禄十年〕 丑壬二月二日	1697	一枚	上妻七兵衛〔隆直〕（黒印）→御取次衆中	紙本墨書、朱筆、楮紙	一紙	26.4×39.0	行間に〔丑〕 壬二月十二日付の朱筆あり 虫損あり、汚損あり 平成30年度に修復	68	11154
94	〔覚写〕（上妻七兵衛の役儀御免願は許可しないが、月番と毎日の出仕は免ずる件）	（原）元禄十三壬二月十二日 （写）〔江戸後期〕	1700	一枚	不詳	紙本墨書、楮紙	一紙	24.4×33.9	虫損あり 令和元年度に修復	469	12605
95	口上覚（老身につき役儀御免願う件）	〔元禄十四年〕 巳十一月七日	1701	一枚	上妻七兵衛〔隆直〕（黒印）→御取次衆中	紙本墨書、朱筆、楮紙	一紙	27.9×40.7	紙背に巳十二月十二日付「種子嶋御役所」宛「西村城之助」の朱筆あり 虫損あり 平成30年度に修復	63	11149

番号	名称	年代・日付	西暦	員数	差出・宛所	材質	形状	法量	備考	資料 番号	資料 ID
96	口上之覚（同姓藤十郎へ役職を仰せ付けられたため、自分は役儀御免と隠居を願う件）	元禄十六未七月二日	1703	一枚	上妻七兵衛〔隆直〕（黒印）→御取次衆中	紙本墨書、朱筆、楮紙	一紙	27.4×40.8	紙背に未七月十一日付「種子島御役所」宛「知覧才兵衛」の朱筆あり 虫損あり、汚損あり 平成30年度に修復	42	11128
97	覚（上妻七兵衛殿が役職御免となると万事に差し支えるため、免じないようにして欲しい件）	〔元禄年間〕二月廿日	-	一通	西村城之助（黒印）、美座源口□〔右衛〕門（黒印）、知覧才兵衛（黒印）→前田拾郎兵衛殿、平山次郎兵衛殿	紙本墨書、楮紙	継紙（二紙）	28.1×59.2	虫損あり、汚損あり 令和元年度に修復	464	12600
98	口上覚（養生しても病身が快方に向かわないため、役職御免を願う件）	〔寛延元年〕辰九月廿五日	1748	一枚	上妻七兵衛〔時雄〕（黒印）→御取継衆中	紙本墨書、朱筆、楮紙	一紙	26.3×33.3	行間に辰十月十三日付「種子嶋御役人中」宛「西村次郎兵衛」の朱筆あり 虫損あり、汚損あり 平成30年度に修復	48	11134
99	口上之覚（普請方は不案内のため役替願う件）	〔江戸中期〕三月廿四日	-	一枚	上妻藤拾郎〔真純〕（黒印）→御取次衆中	紙本墨書、楮紙	一紙	27.2×36.0	虫損あり、破損甚大 令和元年度に修復	445	12581
100	口上覚（御為よろしからざるため、役儀御免願う件）	〔江戸中期〕四月廿三日	-	一通	上妻惣左衛門〔真純〕（黒印）→御取次衆中	紙本墨書、朱筆、楮紙	継紙（二紙）	27.9×50.9	紙背に酉四月廿六日付「種子嶋 御役所」宛「前田六郎右衛門」の朱筆あり 虫損あり、汚損あり 平成30年度及び令和元年度に修復	52	11138

番号	名称	年代・日付	西暦	員数	差出・宛所	材質	形状	法量	備考	資料番号	資料ID
101	口上（役儀御免の御意を得たので披露願う件）	〔江戸中期〕 四月廿六日	-	一枚	上妻惣左衛門→前田六郎右衛門殿	紙本墨書、楮紙	一紙	27.9×20.9	虫損甚大 令和元年度に修復	449	12585
102	口上覚（病身のため組頭・番頭の役職御免願う件）	〔江戸中期〕 辰三月晦日	-	一枚	上妻休七左衛門（黒印）→御取次衆中	紙本墨書、朱筆、楮紙	一紙	23.8×23.4	行間に辰四月廿日付「たね 御役人中」宛「平山藤左衛門」の朱筆あり 虫損あり 平成30年度に修復	140	11222
103	口上覚（病身のため組頭・番頭の役職御免願う件）	〔江戸中期〕 巳七月四日	-	一枚	上妻休七左衛門（黒印）→御取次衆中	紙本墨書、朱筆、楮紙	一紙	26.9×32.4	資料ID11222、11223と関連あり 行間に巳八月十七日付「たね 御役人中」宛「知覧才兵衛」の朱筆あり 虫損あり、シミ損あり 平成30年度に修復	139	11221
104	口上覚（病気のため高所勤を御免となっていたが、頃日全快した件）	〔江戸中期〕 子二月十六日	-	一枚	上妻休七左衛門（黒印）→御取次衆中	紙本墨書、朱筆、楮紙	一紙	24.8×23.7	行間に子五月廿三日付「御役人中」宛「平山市郎右衛門」の朱筆あり 虫損あり 平成30年度に修復	141	11223
105	口上覚（部分）（病身のため役儀御免願う件）	〔宝暦六年〕	1756	一枚	〔上妻七兵衛時雄〕	紙本墨書、朱筆、楮紙	一紙	26.8×40.3	行間に子十月朔日付「種子 御役人中」宛「知覧才兵衛」の朱筆あり 後欠 虫損あり、破損甚大、汚損あり 令和元年度に修復	487	12751

番号	名称	年代・日付	西暦	員数	差出・宛所	材質	形状	法量	備考	資料番号	資料ID
106	〔口上覚〕（部分）（役儀断りの件か）	〔宝暦六年か〕 丑二月廿六日	1756	一枚	上妻七兵衛〔時雄〕（黒印）→御取次衆中	紙本墨書、楮紙	切紙	26.8×15.1	前欠 虫損あり、汚損あり 令和元年度に修復	525	12798
107	口上覚（一昨年（一）の住吉浦における屋久島宮之浦吉右衛門の材木買取一件について、不行届のことがあったため役儀御免願う件）	〔宝暦十年〕 辰八月六日	1760	一枚	上妻七兵衛〔時雄〕（黒印）→御取継衆中	紙本墨書、朱筆、楮紙	一紙	27.2×32.1	「種子島家譜」巻十六、宝暦十年六月の記事に「大山善兵衛・濱津脇之茂傳次竊買屋久嶋宮之浦吉右衛門舶所載来之材、事發覚」とあり（『鹿児島県史料 旧記雑録 家わけ四』、p393～394） 行間に辰八月廿四日付「種子 御役人中」宛「西村清兵衛」の朱筆あり 虫損あり 平成30年度に修復	67	11153
108	口上覚（部分）（病身のため役儀御免願う件）	〔宝暦年間〕	-	一通	〔上妻七兵衛時雄〕	紙本墨書、朱筆、楮紙	一紙	26.8×40.0	行間に十月十六日付「たね 御役人中」宛「知覧才兵衛」の朱筆あり 後欠 虫損あり、汚損あり 令和元年度に修復	481	12745
109	口上覚（部分）（病身のため御役・加役など全て御免願う件）	〔天明三年〕 卯十二月二日	1783	一通	上妻惣左衛門〔宗弘〕（黒印）→〔御取次衆中〕	紙本墨書、朱筆、楮紙	一紙	24.3×34.7	行間に十二月〇〇日付「たね 御役人中」宛「口田太郎」の朱筆あり 後欠 虫損あり 平成30年度に修復	65	11151

番号	名称	年代・日付	西暦	員数	差出・宛所	材質	形状	法量	備考	資料番号	資料ID
110	口上覚（病身のため御役・加役など御免願う件）	〔享和二年〕 戌正月廿五日	1802	一枚	上妻七兵衛〔宗弘〕（黒印）→御取継衆中	紙本墨書、朱筆、楮紙	一紙	28.7×41.2	行間に戌五月六日付「たね 御役人中」宛「牧庄左衛門」の朱筆あり 虫損あり、汚損あり 平成30年度に修復	70	11156
111	口上覚（病身につき役職御免となったが、快気となればまた申し上げる件）	〔江戸後期〕 辰十月廿二日	-	一枚	上妻七兵衛〔宗弘〕（黒印）→御取継衆中	紙本墨書、朱筆、楮紙	一紙	26.3×25.1	行間に辰十二月九日付「種子 御役人中」宛「西村次郎兵衛」の朱筆あり 虫損あり、破損あり、汚損あり 平成30年度に修復	45	11131
112	口上覚（病身につき役儀御免願う件）	〔江戸後期〕 七月廿八日	-	一枚	上妻惣左衛門〔宗弘〕→〔種子島氏〕	紙本墨書、楮紙	一紙	26.5×34.8	虫損あり 平成30年度に修復	5	11093
113	口上覚（病身につき定府勤御免を願う件）	〔寛政十一年〕 未四月二日	1799	一枚	上妻七兵衛〔宗弘〕（黒印）→御取次衆中	紙本墨書、朱筆、楮紙	一紙	26.9×32.7	行間に未七月二日付「御用人」宛「御役所」の朱筆あり 虫損あり、汚損あり 平成30年度に修復	32	11118
114	口上（御使役の御免願う件）	〔寛政十一年〕 未六月晦日	1799	一枚	上妻惣左衛門〔宗愛〕（黒印）→御取次衆中	紙本墨書、朱筆、楮紙	一紙	27.6×37.7	紙背に未七月十一日付「種子嶋御役所」宛「知覧才兵衛」の朱筆あり 虫損甚大、汚損あり 令和元年度に修復	451	12587
115	口上覚（同族上妻七兵衛より跡役勤を依頼され国許へ戻るのを、自分と交代の役人を出府させて欲しい件）	〔文化七年〕 午十月十日	1810	一枚	上妻九郎左衛門〔宗義〕	紙本墨書、朱筆、楮紙	一紙	28.4×30.6	行間に朱筆による書込あり 虫損あり、汚損あり 平成30年度に修復	142	11224

番号	名称	年代・日付	西暦	員数	差出・宛所	材質	形状	法量	備考	資料番号	資料ID
116	口上覚（部分）（病身のため物奉行職及び加役の御免願う件）	〔江戸後期〕 西二月廿八日	-	一枚	上妻九郎左衛門〔宗義〕（黒印）	紙本墨書、朱筆、楮紙	一紙	26.4×37.9	行間に酉三月廿六日付「御用人」宛「御役所仙右衛門」の朱筆あり虫損あり、汚損あり平成30年度に修復	102	11188
117	口上覚（病気快復せざるため、御役御免願う件）	〔江戸後期〕 戌二月五日	-	一枚	上妻九郎左衛門（黒印）	紙本墨書、朱筆、楮紙	一紙	27.1×35.9	行間に戌四月四日付「たね 御役人中」宛「西村甚七」の朱筆あり虫損あり平成30年度に修復	136	11218
118	口上（御使役及び組頭役の御免願う件）	〔江戸後期〕 五月廿八日	-	一枚	上妻藤十郎〔右武〕（黒印）→御取次衆中	紙本墨書、朱筆、楮紙	一紙	27.7×35.2	紙背に辰六月十三日付西〔 〕宛「高口孫蔵」の朱筆あり虫損甚大、汚損あり令和元年度に修復	450	12586
119	口上覚（児小姓及び仁才成役を御免願う件）	〔文政十二年カ〕 丑十月四日	1829	一枚	上妻惣左衛門〔宗徳〕（黒印）→御取次座	紙本墨書、楮紙	一紙	27.1×40.2 （包紙） 39.7×26.4	包紙上書「上 上妻惣左衛門」虫損あり、シミ損あり令和元年度に修復	433	12569
120	口上覚（児小姓役を御免願う件）	〔天保元年カ〕 寅四月	1830	一枚	上妻惣左衛門〔宗徳〕（黒印）→御取次座	紙本墨書、朱筆、楮紙	一紙	26.8×38.2	行間に寅四月廿五日付「御用人」宛「御役所〔西村〕蔵多」の朱筆あり虫損甚大令和元年度に修復	489	12753

番号	名称	年代・日付	西暦	員数	差出・宛所	材質	形状	法量	備考	資料番号	資料ID
121	口上覚（来春鹿児島詰にて輪番旅を仰せ付けられたが、病気のため御免願う件）	〔天保十年〕亥十二月	1839	一枚	上妻七兵衛〔宗徳〕（黒印）→御取次衆中	紙本墨書、朱筆、楮紙	一紙	26.5×27.3	行間に三月廿九日付「〔上妻〕才次郎」宛「鹿児島御役所」の朱筆あり 虫損甚大 令和元年度に修復	440	12576
122	口上覚（部分）（病気の痛みで勤めが整わないため、役儀御免願う件）	〔江戸後期丑年〕	-	一通	不詳	紙本墨書、朱筆、楮紙	一紙	27.2×39.7	行間に丑三月廿七日付「用人」宛「西村浅右衛門」の朱筆あり 後欠 虫損あり、汚損あり	478	12742

（４）勤役

①鹿児島出府

番号	名称	年代・日付	西暦	員数	差出・宛所	材質	形状	法量	備考	資料番号	資料ID
123	〔書状〕（三郎次郎〈種子島久時〉様、慶二郎〈上妻隆直〉様が無事下向されたと聞いた件）	〔承応二年〕五月十五日	1653	一通	□□左近為角（花押）→上妻惣□□〔左衛門〕門〔秀隆〕様人々御中	紙本墨書、楮紙	一紙	14.7×43.9	12559「藤姓 上妻氏系図」の上妻隆直の項に「兼應元年五月為 太守光久公之證人栄時〈後改久時公〉参勤江府、同二年五月御下向、隆直供奉矣」とあり 虫損甚大 令和元年度に修復	471	12608
124	口上覚（来る六月より鹿児島詰を命ぜられた件）	〔江戸中期〕三月廿一日	-	一枚	上妻惣左衛門〔真純〕（黒印）→御取次衆中	紙本墨書、朱筆、楮紙	一紙	27.6×20.6	紙背に戌四月□日付知覧才之丞の朱筆あり 虫損甚大 平成30年度に修復	49	11135

番号	名称	年代・日付	西暦	員数	差出・宛所	材質	形状	法量	備考	資料番号	資料ID
125	覚（太守様〔島津斉興〕浜崎屋敷へ御成につき、上妻才十郎へ早々出府すべきよう命じられた件）	〔弘化四年〕 四月	1847	一枚	鹿児島御役所（黒印）→十九郎	紙本墨書、檀紙	一紙	16.1×72.6	種子島家譜巻六十三、弘化四年五月十五日の記事に「太守公臨濱崎亭、前刻久珍親観候安否」とあり、島津斉興が鹿児島島の浜崎亭へ来臨し、種子島久珍に面会している（『鹿児島県史料 旧記雑録 家わけ八』、p592～593） 虫損あり、汚損あり 平成30年度に修復	106	11191
126	覚（上妻九郎左衛門へ九月に出府するよう申し渡すべき件）	〔江戸後期〕 卯七月	-	一枚	不詳	紙本墨書、檀紙	切紙	19.2×26.1	平成30年度に修復	118	11202

②軍事

（ア）軍備

番号	名称	年代・日付	西暦	員数	差出・宛所	材質	形状	法量	備考	資料番号	資料ID
127	〔書状〕（「種子島筒」に用いる玉の調達を頼む件）	〔安永四年〕 壬十二月十一日	1775	一通	中山甚左衛門（花押）→上妻惣左衛門様 人々御中	紙本墨書、楮紙	一紙	25.9×37.9	差出・宛所は端裏書による 墨引あり 虫損あり、汚損あり 平成30年度に修復	15	11103

番号	名称	年代・日付	西暦	員数	差出・宛所	材質	形状	法量	備考	資料番号	資料ID
128	〔覚〕（祢寝彦助種子島へ渡島につき、上妻九郎左衛門へ御用鉄砲のこと応対を申し渡すべき件）	〔文久二年〕 戊十二月十四日	1862	一通	御役所（黒印） 〔森〕 休兵衛→御用人	紙本墨書、楮紙	継紙（二紙）	15.9×56.9	「種子島家譜」巻七十八、文久二年十二月十五日の記事に「使家老上妻小左衛門定直・物奉行西村休八時乗・物奉行見習平山佐次右衛門友直・用人上妻九郎左衛門・普請奉行子嶋猪右衛門與聞根寝（〔ママ〕）氏大銃鑄造之事」とあり（『鹿児島県史料 旧記雑録 家わけ九』、p90） 虫損あり、汚損あり 令和元年度に修復	388	11942
129	〔書状〕（川崎家へ遣わした鉄砲箱の代銭の残額を送って欲しい件）	〔江戸後期〕 二月廿一日	-	一通	吉田清九郎、寺田惣右衛門→上妻七兵衛様	紙本墨書、楮紙	一紙	16.5×41.7		55	11141
130	〔書状〕（部分）（百目筒の完成が遅延したこと気の毒に思う件、他）	〔江戸後期〕 三月十九日	-	一通	川崎喜一郎→上妻七兵衛様	紙本墨書、楮紙	継紙（二紙）	16.5×87.4	前欠 虫損あり 令和元年度に修復	417	12553
131	〔目録〕（「鉄砲 玉目二十四匁 一挺」）	〔江戸後期〕	-	一通	不詳	紙本墨書、楮紙	竪紙	38.0×52.3	虫損あり、汚損あり、シミ損あり 平成30年度に修復	91	11177
132	百目筒試方之次第（部分）（「一 射場間数拾式間 他）	〔江戸後期〕	-	一枚	不詳	紙本墨書、楮紙	切紙	14.3×18.1	後欠 虫損あり 令和元年度に修復	521	12794

番号	名称	年代・日付	西暦	員数	差出・宛所	材質	形状	法量	備考	資料番号	資料ID
133	玉火道掛合（「一 白九 匁」「一 イ四匁」他）	[江戸後期]	-	一枚	不詳	紙本墨書、楮紙	切紙	14.2×22.7	虫損あり 令和元年度に修復	522	12795

(イ) 武術

番号	名称	年代・日付	西暦	員数	差出・宛所	材質	形状	法量	備考	資料番号	資料ID
134	新當流鑓十門智合位（部分）（「第一巻 詰突」他）	天文二十年辛亥三月吉日	1551	一卷	不詳	紙本墨書、朱筆、楮紙	卷子装（継紙四紙）	13.7×①48.3② 47.8③48.2④ 48.8	後欠 虫損あり 平成30年度に修復	590	11056
135	訓閲集軍術 五音集（写）（「夫四節ノ五音ヲ以テ大中■亦大病ヲウケヘキヲ明ニ知事」他）	（原）永禄五年壬戌八月吉日 （写）[江戸前期]	-	一通	不詳	紙本墨書、朱筆、斐紙	継紙（二紙）	15.1×149.2	「肥後周防介平盛家相傳之」「上妻阿波守家續相傳之」 虫損甚大 令和元年度に修復	410	12543
136	示現流 燕飛之次第（「初手」「切挟」他）	寛永十六年八月吉日	1639	一卷	東郷肥前入道重位（花押）（朱印）→上妻惣左衛門殿 参	紙本墨書、朱筆、斐紙	卷子装（継紙二紙）	17.1×①81.3② 97.3	虫損あり 令和元年度に修復	411	12544
137	日置流御弓目録（「矢のおこりの事」他）	明暦二年八月吉祥日	1656	一卷	東郷長左衛門重尚→上妻才之丞殿	紙本墨書、楮紙	卷子装	17.1×300.5	分類変更により資料番号103より8へ変更 虫損甚大 平成30年度に修復 法量は計測可能な部分を計測	8	10887

番号	名称	年代・日付	西暦	員数	差出・宛所	材質	形状	法量	備考	資料番号	資料ID
138	〔書状〕（御快気の折はお越しただいて弓を競いたい件）	〔江戸前期〕 二月六日	-	一通	東郷長左衛門重尚→上妻慶次郎〔隆直〕様 参御報	紙本墨書、楮紙	一紙	29.0×41.6	差出・宛所は端裏書による 墨引あり 虫損あり、汚損あり 平成30年度に修復	21	11108
139	〔書状〕（本日の弓稽古の参加は勝手次第の件）	〔江戸前期〕 七月廿七日	-	一通	東郷長左衛門重尚→上妻才丞〔隆直〕様 参御報	紙本墨書、楮紙	一紙	24.4×36.4	差出・宛所は端裏書による 墨引あり 虫損あり、汚損あり 平成30年度に修復	46	11132
140	日置流弓目録聞書（「巻ノ一」「巻ノ二」「巻ノ三」「目録秘事之事」）	〔江戸前期〕	-	一冊	〔東郷重尚〕	紙本墨書、朱筆、斐紙	書冊（五十四丁）	23.0×17.4	五十三丁目に東郷重尚の花押と押印あり 虫損あり 後表紙破損甚大 平成30年度に修復	206	11651
141	〔重籐弓図写〕（「源三位頼政鶴ヲ射タル弓藤数之写也」）	（原）享保十二年丁未 正月上旬 （写）〔江戸後期〕	1727	一通	吉田内蔵助直重 両判	紙本墨書、楮紙	継紙（六紙）	24.0×233.1	平成30年度及び令和元年度に修復	129	11212
142	兵法大事目録（山鹿流）	宝暦三年癸酉十二月五日	1753	一卷	平山休兵衛兼富 （花押）（印） →上妻七兵衛殿	紙本墨書、楮紙	卷子装（継紙二紙）	18.3×①92.9②94.9	分類変更により資料番号102より3へ変更 「北斗北辰口傳」（11.8×5.5）、 〔日輪〕（14.1×8.2）附属	3	10886

番号	名称	年代・日付	西暦	員数	差出・宛所	材質	形状	法量	備考	資料番号	資料ID
143	起請文前書（部分）（鎌倉流馬乗方は、親兄弟であっても他言他見無用の件、他）	[江戸中期]	-	一通	不詳	紙本墨書、檀紙	竪紙	37.8×52.8 (包紙) 51.9×38.3	後欠 包紙上書「起請文前書」 虫損あり、シミ損あり 令和元年度に修復	432	12568
144	起請文前書（日置流射術及び鳴弦の秘法について、子孫一人以外へ相伝しない件）	天明三年□月三日	1783	一枚	上妻九郎左衛門、鮫嶋定右衛門→□□□〔弟子丸〕與次右衛門殿	紙本墨書、楮紙	一紙	29.4×44.2	虫損甚大 汚損あり 令和元年度に修復	462	12598
145	日置流神道之巻之事（悪日に出行する際に難を逃れる方法、他）	寛政六年寅六月吉日	1794	一卷	東郷四郎左衛門実香（花押）（朱印）→上妻七兵衛殿 参	紙本墨書、朱筆、楮紙	卷子装（継紙三紙）	19.0×①97.5②95.2	分類変更により資料番号107より571へ変更 虫損あり 平成30年度に修復	571	10893
146	神道射術鳴弦之内矢初（「夫へイクシノ事」他）	寛政六年寅六月吉日	1794	一卷	東郷四郎左衛門実香（花押）（朱印）→上妻七兵衛殿 参	紙本墨書、朱筆、楮紙	卷子装（継紙二紙）	19.0×①94.8②94.7	分類変更により資料番号108より572へ変更 虫損あり 平成30年度に修復	572	10894
147	〔覚〕（赤井流砲術入門者書上カ）	（原）寛政十年戊午十二月廿五日～文政元年戊寅四月廿二日 （写）〔江戸後期〕	-	一通	羽生伊兵衛道潔（花押）、他四十四名→川崎大右衛門様御名代上妻七兵衛殿	不詳	継紙（七紙）	21.4×285.9	令和元年度に修復	415	12551
148	美人草射儀百首目録（「二ツ三ツ四ツや五ツのとしもちのありても弓にかねそあたれる」他）	享和三亥神無月吉日	1803	一卷	東郷長左衛門平実友（花押）（朱印）→上妻七兵衛殿	紙本墨書、鳥の子紙	卷子装（継紙六紙）	19.2×①98.2②98.0③98.0④77.0⑤88.5⑥97.1⑦18.0	分類変更により資料番号109より573へ変更 虫損あり 平成30年度に修復 資料ID10904及びID11215と一緒に授与されたカ	573	10902

番号	名称	年代・日付	西暦	員数	差出・宛所	材質	形状	法量	備考	資料番号	資料ID
149	日置流弓目録（「一足踏を定ル事」他相伝の件）	享和三亥神無月吉日	1803	一卷	東郷長左衛門実友（花押）（朱印）→上妻七兵衛殿 参	紙本墨書、鳥の子紙	卷子装（継紙六紙）	19.0×①97.5② 97.8③97.1④ 97.9⑤97.5⑥ 85.9⑦96.5	分類変更により資料番号115より574へ変更 虫損あり 平成30年度に修復	574	10904
150	證文（「神道射術矢初書」「神道之巻」相伝につき、他言あるまじき件）	享和三亥神無月吉日	1803	一通	東郷長左衛門実友（花押）→上妻七兵衛殿 参	紙本墨書、斐紙	一紙	20.8×59.9	資料ID10902及び10904と一緒に授与されたか 虫損あり 平成30年度に修復	133	11215
151	起請文（日置流射術の奥義は貴人、親子兄弟、無二の親友であっても他見口外しない件、他）	文化八年辛未正月廿日	1811	一枚	日高七郎左衛門実伴（花押）→上妻九郎左衛門殿	紙本墨書、楮紙	一紙	26.6×40.2	虫損あり 汚損あり 平成30年度に修復	114	11198
152	棒火矢秘傳之書（播州三木流伝授の件）	文化十四年丁巳九月中旬	1817	一卷	川崎大右衛門祐長（花押）（朱印）→上妻九郎左衛門殿	紙本墨書、鳥の子紙	卷子装（継紙五紙）	19.0×①95.9② 96.8③97.0④ 96.2⑤91.8	分類変更により資料番号130より578へ変更 継目印あり 留紐欠失 資料ID11182と一緒に授与されたか 平成30年度に修復	578	10915
153	〔免状〕（秘伝の「当流木筒作様之絵形」を伝授する件）	文化十四年丁丑九月吉日	1817	一通	川崎大右衛門祐長（花押）→上妻九郎左衛門殿	紙本墨書、楮紙	一紙	17.4×33.1	川崎大右衛門祐長は上妻家の「赤井流砲術」の師 虫損あり 平成30年度に修復	97	11182

番号	名称	年代・日付	西暦	員数	差出・宛所	材質	形状	法量	備考	資料番号	資料ID
154	大筒修練聞書（赤井流、「一身構之事」他）	文政三甲〔マ〕辰二月下旬	1820	一卷	川崎大右衛門祐長（花押）（朱印）→上妻九郎左衛門殿	紙本墨書、鳥の子紙	卷子装（継紙四紙）	20.0×①97.7②97.7③97.8④102.0	分類変更により資料番号117より575へ変更 継目印あり 虫損あり 平成30年度に修復	575	10908
155	鉄砲聞書伝授目録（「己カ本心身持ヲ要とする事」など二十三箇条伝授の件）	文政三甲〔マ〕辰二月下旬	1820	一卷	川崎大右衛門祐長（花押）（朱印）→上妻九郎左衛門殿	紙本墨書、檀紙	卷子装（継紙四紙）	20.3×①97.8②97.1③96.9④96.7	平成30年度に修復	592	11061
156	水野流目録（「横太刀」等相伝）	文政三年巳〔マ〕三月	1820	一卷	長野良太郎武清（花押）→上妻藤十郎殿 参	紙本墨書、楮紙	卷子装	19.3×222.1	分類変更により資料番号104より61へ変更 虫損甚大 平成30年度に修復 法量は計測可能な部分を計測	61	10888
157	水野流口〔捕〕方目録	文政三年辰十二月	1820	一卷	長野良太郎武清（花押）→上妻藤十郎殿 参	紙本墨書、楮紙	卷子装	19.2×194.3	分類変更により資料番号106より137へ変更 虫損甚大 平成30年度に修復 法量は計測可能な部分を計測	137	10891
158	覚（案）（「大筒小筒并火術」は祖父七兵衛の代に川崎家より伝授された件）	〔文政四年〕二月晦日	1821	一枚	上妻藤十郎〔右武〕	紙本墨書、楮紙	切紙	17.8×23.0	赤井流大筒・小筒・火術の関連史料 虫損あり 平成30年度に修復	34	11120

番号	名称	年代・日付	西暦	員数	差出・宛所	材質	形状	法量	備考	資料番号	資料ID
159	〔水野流目録〕（「抜討拵込」等相伝）	文政四年巳三月	1821	一卷	長野良太郎武清（花押）→上妻藤拾郎殿 参	紙本墨書、楮紙	卷子装	19.6×193.2	分類変更により資料番号105より87へ変更 虫損甚大 平成30年度に修復 法量は計測可能な部分を計測	87	10889
160	小銃修練之巻 上（赤井流、「一 四季目附之事」他）	文政五年壬午八月上旬	1822	一卷	川崎大右衛門祐長（花押）（朱印）→上妻九郎左衛門殿	紙本墨書、鳥の子紙	卷子装（継紙六紙）	17.7×①92.1② 92.9③93.6④ 93.3⑤93.2⑥ 87.3	分類変更により資料番号118より576へ変更 継目印あり 平成30年度に修復	576	10910
161	〔包紙〕（「小銃修練之巻上」）	〔文政五年〕	1822	一枚	不詳	紙本墨書、楮紙	一紙	42.4×29.1	資料ID10910の包紙カ 虫損あり、シミ損あり	561	12406
162	本心鏡智流鍵鑰曲尺合（「中極意」のうち「一圓宗」「位突」「連懸」）	文政七年八月吉日	1824	一卷	梅田九左衛門明教（花押）（朱印）→上妻才次郎〔宗敏〕殿	紙本墨書、鳥の子紙	卷子装（継紙四紙）	21.0×①96.6② 97.5③97.0④ 91.0	「巻藁之図」「巻藁臺之図」「巻藁仕立之図」あり 題簽劣化甚大 令和元年度に修復	593	12660
163	鎗倉流馬具様馬具各所覚書（「馬見様并道具名所等覚書 附馬嫌候辻之事」）	文政七年甲申初春模写	1824	一冊	藤原〔上妻〕右武（花押）	紙本墨書、楮紙	小横帳（十丁）	10.4×13.7	後表紙「右当流之秘本聊可禁他見者也」 虫損あり 平成30年度に修復	589	11055
164	覚（部分）（赤井流指南方免許の件）	天保三年壬辰九月下旬	1832	一通	川崎乗右衛門祐長（花押）	紙本墨書、楮紙	継紙（三紙）	28.5×123.1	後欠 虫損あり、シミ損あり 令和元年度に修復	402	12524

番号	名称	年代・日付	西暦	員数	差出・宛所	材質	形状	法量	備考	資料 番号	資料 ID
165	目録（島津流馬術のうち「誓詞取次」「島津流馬乗方問答之書」免許の件）	天保四年巳四月三日	1833	一通	川上十郎左衛門親雄（花押）（朱印）→上妻弥九郎殿	紙本墨書、檀紙	継紙（三紙）	19.0×131.0	継目に「川上親雄」の押印あり 虫損あり 令和元年度に修復	407	12538
166	赤井流法度之巻（「依其道他流之上をそしる事」他）	弘化三年丙午九月中旬	1846	一通	川崎乗太郎後見川崎良助→上妻七兵衛殿	紙本墨書、檀紙	継紙（三紙）	19.1×110.9	継目印あり 虫損あり 令和元年度に修復	406	12534
167	火術秘要書（「黄煙柳」「雪玉」他）	嘉永己酉〔二年〕初夏写之	1849	一冊	不詳	紙本墨書、楮紙	小横帳（十一丁）	13.9×20.5	虫損あり 平成30年度に修復	223	11057
168	〔覚〕（上妻惣左衛門門人中出精につき、金二百疋を下賜する旨申し渡すべき件）	〔江戸後期〕子十一月十二日	-	一通	御役所（黒印）→〔 〕、御用人	紙本墨書、楮紙	継紙（二紙）	17.9×71.8	虫損甚大 令和元年度に修復	439	12575
169	覚（上妻九郎左衛門、川崎家にて大筒・小筒・棒火矢稽古出精につき、「言葉之褒美」を申し付けるべき件）	〔江戸後期辰年〕三月	-	一通	→役人江	紙本墨書、楮紙	継紙（二紙）	18.9×65.2	辰三月廿五日付「〔種子島〕御役所御用人」の奥書あり 虫損あり、シミ損あり 平成30年度に修復	112	11074
170	〔覚〕（上妻惣左衛門へ流儀への出精殊勝の旨申し渡すべき件）	〔江戸後期〕亥四月十六日	-	一枚	御役所（黒印）→〔前田〕新五兵衛、御用人	紙本墨書、楮紙	一紙	15.5×50.7	虫損あり 平成30年度に修復	96	11181
171	〔覚〕（上妻惣左衛門へ塩硝三斤を下賜し、門人へも奮励を申し渡すべき件）	〔江戸後期〕十二月	-	一枚	□〔御〕役所（黒印）	紙本墨書、楮紙	一紙	16.4×48.2	虫損甚大 令和元年度に修復	438	12574

番号	名称	年代・日付	西暦	員数	差出・宛所	材質	形状	法量	備考	資料番号	資料ID
172	赤井流大筒之前書（部分） （「一主君師匠に対し逆意 毛頭奉存間鋪事」他）	[江戸後期]	-	一通	不詳	紙本墨書、檀 紙	継紙（三紙）	21.1×115.1	後欠 シミ損あり 令和元年度に修復	401	12519
173	赤井流大筒之前書（部分） （「一主君師匠に対し逆意 毛頭奉存間鋪事」他）	[江戸後期]	-	一通	不詳	紙本墨書、檀 紙	継紙（三紙）	32.5×129.1	後欠 シミ損あり 令和元年度に修復	403	12526
174	赤井流起請文前書（部分） （「一主君師匠に対し逆意 毛頭奉存間鋪事」他）	[江戸後期]	-	一通	不詳	紙本墨書、檀 紙	継紙（二紙）	33.4×91.2	後欠 虫損甚大 令和元年度に修復	404	12530
175	赤井流大筒之前書（部分） （「一主君師匠に対し逆意 毛頭奉存間鋪事」他）	[江戸後期]	-	一通	不詳	紙本墨書、檀 紙	継紙（二紙）	24.8×156.1	後欠 虫損あり 令和元年度に修復	405	12532
176	稲留流砲道秘書（「身之金 之次第」「四双一音離射 法」他）	[江戸後期]	-	一冊	藤原宗意（略 押）	紙本墨書、朱 筆、楮紙	小横帳（二十 一丁）	13.9×20.1	中表紙「努々禁止被他見 事」、（朱筆）「□カノ コト 手ニヒクナ心ニヒ クナ引金ヲユヒニマカセ テヒイテヒカザレ」 中表紙裏「是書鹿兒府之 士従弟子氏盈賛先生伝授 之禁他見者也」 前後表紙は後補、反古紙 を使用 虫損あり 令和2年度に修復	172	11253

番号	名称	年代・日付	西暦	員数	差出・宛所	材質	形状	法量	備考	資料番号	資料ID
177	神道日置流一之巻（「護身法」「九字切様之図」他）	〔江戸後期〕	-	一冊	不詳	紙本墨書、朱筆、楮紙	小横帳（五十六丁）	14.2×20.4	前表紙「射術一卷」前後表紙は後補、反古紙を使用 虫損あり 令和2年度に修復	173	11254
178	日置流弓目録（巻一から巻ノ三及び「同日置秘書」）	〔江戸後期〕	-	一点	不詳	紙本墨書、鳥の子紙	マクリ（継紙五紙）	17.6×①93.1② 91.6③92.6④ 91.2⑤89.6	分類変更により資料番号119より577へ変更 平成30年度に修復	577	10913
179	〔印可状〕（「日置流弓許印可之事」）	〔江戸後期〕	-	一枚	不詳	紙本墨書、楮紙	一紙	27.2×39.9	虫損甚大 令和元年度に修復	506	12770
180	作鞍鐙目聞塗様口傳書（部分）（大坪流馬術）	〔江戸後期〕	-	一通	不詳	紙本墨書、楮紙	継紙（三紙）	18.6×152.3	中欠 虫損あり、シミ損あり 平成30年度に修復	86	11172
181	天流鑓ノ口傳（部分）（「口伝云かゝり上下にして先敵をつく事謬也…」）	〔江戸中期〕	-	一通	不詳	紙本墨書、楮紙	一紙	11.0×48.6	後欠 虫損あり	416	12552
182	御家鎌倉流馬乗覚書（「馬ヲ乗ニ三有事」他）	〔江戸後期〕	-	一冊	藤原〔上妻〕右武	紙本墨書、楮紙	小横帳（十丁）	13.5×20.6	上妻右武は文政12年6月11日に27歳で死去 資料ID11055と同時期に書かれたか 虫損あり 平成30年度に修復	588	11054
183	〔馬術書〕（部分）（「馬を貴人の前にて可引事」他）	〔江戸後期〕	-	一綴	不詳	紙本墨書、楮紙	書綴（十二丁）	26.8×20.7	後欠 虫損甚大 令和元年度に修復	408	12541

番号	名称	年代・日付	西暦	員数	差出・宛所	材質	形状	法量	備考	資料 番号	資料 ID
184	砲術方御尋申上候ヶ条之覚 (大筒・小筒に用いる玉粟 の分量について、他)	[江戸後期]	-	一通	上妻七兵衛→川 〔崎〕良助様 御取次衆中	紙本墨書、朱 筆、斐紙	継紙(四紙)	16.4×114.8	行間に未三月十七日付 「上妻七兵衛」宛「川 〔崎〕良助」の回答あり 川崎良助は資料ID12534に 「川崎乗太郎後見川崎良 助」とあり 虫損あり、汚損あり 令和元年度に修復	412	12545
185	起請文前書(部分)(他流 と当流との善悪の沙汰を論 ぜざる件、他)	[江戸後期]	-	一通	不詳	紙本墨書、楮 紙	一紙	27.6×31.6	後欠 虫損あり、汚損あり 平成30年度に修復	22	11109
186	天罰起請文(部分)(他流 の善悪を沙汰すべからざる 件、他)	[江戸後期]	-	一枚	不詳	紙本墨書、楮 紙	切紙	23.8×24.0	後欠 虫損あり 平成30年度に修復	36	11122
187	兵法彙教(第七から第十ま で、「籠城」「夜討之次 第」「実験勝鬨之次第」な ど)	(原)[江戸後期] (写)[江戸末期]	-	一冊	不詳	紙本墨書、朱 筆、楮紙	書冊(七十八 丁)	26.3×19.9	原資料は三巻一冊 虫損あり 令和2年度に修復	202	11647
188	城取之次第 全(「城の堀 土手へいの次第之事」他)	(原)不詳 (写)[江戸後期]	-	一冊	不詳	紙本墨書、楮 紙	書冊(四十九 丁)	26.2×19.6	虫損あり、シミ損あり 前後表紙に反古紙を使用 令和2年度に修復	204	11649

番号	名称	年代・日付	西暦	員数	差出・宛所	材質	形状	法量	備考	資料番号	資料ID
189	〔包紙〕（「免状」）	〔江戸後期〕	-	一枚	不詳	紙本墨書、檀紙	一紙	37.9×25.6	虫損あり、シミ損あり	559	12404

(5) 家政

①系譜

番号	名称	年代・日付	西暦	員数	差出・宛所	材質	形状	法量	備考	資料番号	資料ID
190	〔書状〕（「継図」のことについては、六月廿七日付の書状を文箱に入れて届けた件）	〔江戸初期〕十一月二日	-	一通	上妻才兵衛尉（花押）→上妻惣左衛門様 御報	紙本墨書、楮紙	折紙	28.4×42.1	虫損甚大、シミ損あり 令和元年度に修復	502	12766
191	〔仰出、口上覚写〕（部分）（上妻家の古系図が焼失した後、どの系図を基に書き記したか申し出るべき件）	〔江戸中期〕未六月廿五日	-	一通	上妻小左衛門→上妻源左衛門殿、他	紙本墨書、楮紙	継紙（三紙）	17.2×166.7	資料ID11178～11180、11246と関連あり 虫損甚大 平成30年度に修復	116	11200
192	〔口上覚、仰出写〕（部分）（上妻家の系図について、源左衛門家が嫡流と伝える書付を自分は知らない件、他）	〔江戸中期〕未七月十日	-	一通	上妻源左衛門→上妻小左衛門殿	紙本墨書、楮紙	継紙（四紙）	17.2×204.9	ID11200と関連あり 破損のため四紙に分かれる 虫損甚大 平成30年度に修復	124	11208
193	〔仰出、口上覚写〕（部分）（上妻家の古系図が焼失した後、どの系図を基に書き記したか申し出るべき件、他）	〔江戸中期〕七月十二日	-	一通	上妻源左衛門→上妻小左衛門殿	紙本墨書、楮紙	継紙（四紙）	17.8×171.6	虫損あり 平成30年度に修復	165	11246

番号	名称	年代・日付	西暦	員数	差出・宛所	材質	形状	法量	備考	資料番号	資料ID
194	上妻氏支流略系図一卷	文化七年庚午九月	1810	一冊	廿四世支流上妻九郎左衛門宗恒、廿五世宗子上妻七兵衛宗愛	紙本墨書、朱筆、楮紙	書冊（五十五丁）	-	原資料は所蔵者へ返却済異筆による追記あり	-	11030
195	上妻氏支流略系図二巻	文化七年庚午十月	1810	一冊	廿四世支流上妻九郎左衛門宗恒、廿五世宗子上妻七兵衛宗愛	紙本墨書、朱筆、楮紙	書冊（六十一丁）	-	原資料は所蔵者へ返却済異筆による追記あり	-	11031
196	藤原姓上妻家支流系図（部分）（隆意より隆秀まで）	〔江戸後期〕	-	一通	上妻小左衛門	紙本墨書、朱筆、楮紙	継紙（三紙）	26.5×118.7	虫損あり 令和元年度に修復	426	12562
197	〔上妻家支流系図〕（部分）（隆友〈小太郎〉他）	〔江戸後期〕	-	一通	不詳	紙本墨書、楮紙	一紙	26.9×39.9	資料ID12562と関連か 前後欠 虫損あり 令和元年度に修復	427	12563
198	〔上妻家支流系図〕（部分）（家貞、仲右衛門他）	〔江戸後期〕	-	一通	不詳	紙本墨書、楮紙	罫紙	26.8×40.4	資料ID12562、12563と関連か 前後欠 虫損あり 令和元年度に修復	428	12564
199	藤姓上妻氏系図（初代隆宗から19代宗義まで）	〔江戸後期〕	-	一通	不詳	紙本墨書、楮紙	継紙（五紙）	26.1×240.2	資料ID12560の前半部分か 虫損あり 令和元年度に修復	423	12559
200	〔上妻氏系図〕（部分）（22代家雅から30代時雄まで）	〔江戸後期〕	-	一通	不詳	紙本墨書、朱筆、楮紙	継紙（十三紙）	26.8×566.8	前欠 資料ID12559の続きか 虫損あり 令和元年度に修復	424	12560

番号	名称	年代・日付	西暦	員数	差出・宛所	材質	形状	法量	備考	資料 番号	資料 ID
201	千葉流牧氏系図（部分） （良文から胤信まで）	〔江戸後期〕	-	一通	不詳	紙本墨書、楮紙	継紙（三紙）	23.8×196.9	端裏書「牧□系図地取 〔 〕右衛門」 後欠 虫損甚大 令和元年度に修復	425	12561

②家督

番号	名称	年代・日付	西暦	員数	差出・宛所	材質	形状	法量	備考	資料 番号	資料 ID
202	口上之覚（老衰のため、知行高および家督を嫡子惣左衛門へ仰せ付けられたい件）	〔元禄八年〕 亥五月廿七日	1695	一枚	上妻七兵衛〔隆直〕（黒印）→御取次衆中	紙本墨書、朱筆、楮紙	一紙	27.9×26.7	紙背に亥七月五日付「種子嶋御役所」宛知覧幸〔 〕の朱筆あり 虫損甚大、汚損あり 平成30年度に修復	47	11133
203	口上覚（自分病気につき、同苗藤十郎へ家督を、自分へは隠居を仰せ付けて欲しい件）	〔宝暦四年〕 戌六月朔日	1754	一枚	上妻七兵衛〔時雄〕（黒印）→御取次衆中	紙本墨書、朱筆、楮紙	一紙	26.9×25.7	資料ID11128、11131、11134と関連あり 行間に戌七月七日付「種子 御役人中」宛西村□兵衛の朱筆あり 虫損あり 平成30年度に修復	31	11117

番号	名称	年代・日付	西暦	員数	差出・宛所	材質	形状	法量	備考	資料 番号	資料 ID
204	口上覚（病身のため、隠居と忰才次郎への家督を許可願う件）	〔江戸後期〕 卯二月廿八日	-	一枚	□〔上〕妻九郎左衛門〔宗義〕（黒印）→御取次衆中	紙本墨書、朱筆、楮紙	一紙	26.5×50.0	行間に卯五月三日付「種子 御役人中」宛「御役所 西村甚五太夫」の朱筆あり 虫損甚大、汚損あり 令和元年度に修復	459	12595
205	口上覚（親九郎左衛門が隠居を許されたので、「横山」及び「休養」のいずれかの号の使用を許可願う件）	〔江戸後期〕 卯八月	-	一枚	上妻才次郎〔宗敏〕（黒印）→御取次衆中	紙本墨書、朱筆、楮紙	一紙	26.4×40.2	行間に辰正月八日付「甚五太夫」「御用人」宛「御役所」の朱筆あり 虫損あり、シミ損あり 令和元年度に修復	461	12597
206	口上覚（上妻七兵衛死去につき、嫡子は幼少であるが継目御免を許可願う件）	〔江戸後期〕 十月十四日	-	一枚	上妻才次郎→御取次衆中	紙本墨書、朱筆、楮紙	一紙	26.8×24.2 (包紙) 40.3×27.2	行間に子十二月四日付「新兵口」宛「鹿児島御役所」の朱筆あり 包紙上書「上 上妻才次郎」 虫損あり 令和元年度に修復	437	12573

③交際

(ア) 筑後上妻氏

番号	名称	年代・日付	西暦	員数	差出・宛所	材質	形状	法量	備考	資料番号	資料ID
207	〔書状〕（貴家からの系図写の恵贈に御礼申し上げる件、他）	〔明和九年〕 四月十五日	1772	一通	筑後久留米領上妻郡柳瀬村上妻可忠則實（花押）→上妻七兵衛様 参人々御中	紙本墨書、楮紙	継紙（八紙）	18.3×293.0	資料ID:11179・11180と関連あり 冒頭に「去辛卯八月廿五日出之御書翰」とあり、差出の人名より明和8年に比定 虫損あり 平成30年度に修復	93	11178
208	〔書状〕（部分）（自分の先祖から上妻惣左衛門様宛の書状を証拠として差し出すので、系図を書写下されば幸甚の件、他）	〔江戸中期〕 四月廿一日	-	一通	筑後久留米領上妻郡柳瀬村上妻可忠則實（花押）→上妻七兵衛様 参人々御中	紙本墨書、楮紙	継紙（二紙）	16.2×84.4	前欠 虫損あり 平成30年度に修復	94	11179
209	〔書状〕（部分）（系図の写を所望されていたが、今は老衰にて書写も成りがたく、実名書上のみが残っている件）	〔江戸中期〕	-	一通	〔上妻道庵カ〕 →〔上妻七兵衛〕	紙本墨書、楮紙	継紙（二紙）	16.2×123.3	後欠 虫損あり 平成30年度に修復	95	11180

(イ) その他

番号	名称	年代・日付	西暦	員数	差出・宛所	材質	形状	法量	備考	資料番号	資料ID
210	〔書状〕（肴一箱及び両樽の恵贈へ御礼申し上げる件）	〔江戸前期〕 正月廿一日	-	一通	高木彦右衛門	紙本墨書、楮紙	折紙	28.4×41.9	虫損甚大、汚損あり 令和元年度に修復	510	12774

番号	名称	年代・日付	西暦	員数	差出・宛所	材質	形状	法量	備考	資料 番号	資料 ID
211	〔書状〕（「鹿巻〔筆〕」等恵贈へ御礼申し上げる件）	〔江戸前期〕十二月廿七日	-	一通	東郷長左衛門重尚→上妻慶次郎〔隆直〕□まいる御報	紙本墨書、楮紙	一紙	25.9×37.7	差出・宛所は端裏書による 墨引あり 虫損甚大、シミ損あり 令和元年度に修復	493	12757
212	〔書状〕（明日貴殿御発足につき、暇乞いを申し上げる件）	〔江戸前期〕九月十六日	-	一通	中庄中二郎→上妻才丞〔隆直〕様 人々御中	紙本墨書、楮紙	一紙	27.8×39.6	差出・宛所は端裏書による 墨引あり 虫損あり、汚損あり 平成30年度に修復	20	11107
213	〔書状〕（来月三日に参るので、差し支えなければ鹿を贈る件）	〔江戸前期〕十月晦日	-	一通	東郷四郎左衛門→上妻才之丞〔隆直〕様 人々御中	紙本墨書、楮紙	一紙	27.2×41.2	差出・宛所は端裏書による 墨引あり 虫損あり、汚損あり 令和元年度に修復	457	12593
214	書〔書状〕（鹿及び鶴の恵贈へ御礼申し上げる件）	〔江戸前期〕十一月三日	-	一通	東郷四郎左衛門→上妻才之丞〔隆直〕様 御報	紙本墨書、楮紙	一紙	24.1×34.9	差出・宛所は端裏書による 墨引あり 虫損あり、汚損あり 令和元年度に修復	490	12754
215	〔書状〕（鴨恵贈へ御礼申し上げる件）	〔江戸前期〕十□月□□日	-	一通	東郷四郎左衛門→上妻才之丞〔隆直〕様 まいる人々御中	紙本墨書、楮紙	一紙	26.3×39.9	差出・宛所は端裏書による 墨引あり 虫損あり、汚損あり 令和元年度に修復	453	12589

番号	名称	年代・日付	西暦	員数	差出・宛所	材質	形状	法量	備考	資料番号	資料ID
216	〔書状〕（扇子箱の恵贈へ御礼申し上げる件）	〔江戸前期〕三月廿四日	-	一通	土師孫右衛門→上妻七兵衛様 []	紙本墨書、楮紙	一紙	28.7×42.3	差出・宛所は端裏書による 墨引あり 虫損あり、汚損あり 平成30年度に修復	16	11104
217	〔書状〕（見舞へ不参した無礼を謝す件）	〔江戸前期〕四月十五日	-	一通	土師 [] 〔孫右衛門〕→上妻七兵衛様	紙本墨書、楮紙	一紙	(最大) 25.0×34.2	差出・宛所は端裏書による 墨引あり 虫損甚大 平成30年度に修復	10	11098
218	〔書状〕（風邪からの快復を祝う件）	〔江戸前期〕卯月十九日	-	一通	土師孫右衛門→上妻七兵衛様 御報	紙本墨書、楮紙	一紙	25.0×39.1	差出・宛所は端裏書による 墨引あり 虫損あり 平成30年度に修復	62	11148
219	〔書状〕（病気は快方に向かっている件）	〔江戸前期〕四月廿三日	-	一通	土師孫右衛門→上妻七兵衛様	紙本墨書、楮紙	一紙	24.8×38.2	差出・宛所は端裏書による 墨引あり 虫損甚大、シミ損あり 令和元年度に修復	444	12580
220	〔書状〕（来る廿八・廿九日に伺公する件）	〔江戸前期〕四月廿六日	-	一通	酒匂大蔵丞、土師孫右衛門→上妻七兵衛様	紙本墨書、楮紙	一紙	27.4×42.1	差出・宛所は端裏書による 虫損甚大 令和元年度に修復	463	12599
221	〔書状〕（風邪にて痛みがあれば養生專一の件）	〔江戸前期〕五月朔日	-	一通	土師孫右衛門→上妻七兵衛様	紙本墨書、楮紙	一紙	24.7×38.2	差出・宛所は端裏書による 墨引あり 虫損甚大 令和元年度に修復	443	12579

番号	名称	年代・日付	西暦	員数	差出・宛所	材質	形状	法量	備考	資料 番号	資料 ID
222	〔書状〕（今度の鹿狩には同道する覚悟である件）	〔江戸前期〕五月十二日	-	一通	酒匂大蔵丞、土師孫〔右衛門〕→上妻七兵衛様	紙本墨書、楮紙	一紙	27.8×41.7	差出・宛所は端裏書による 虫損甚大、汚損あり 令和元年度に修復	456	12592
223	〔書状〕（品物恵贈へ御礼申し上げる件）	〔江戸前期〕五月十日	-	一通	土師孫右衛門→上妻七兵衛様 御報	紙本墨書、楮紙	一紙	24.8×33.2	差出・宛所は端裏書による 墨引あり 虫損甚大、汚損あり 令和元年度に修復	455	12591
224	〔書状〕（「西国太平記」を借用願う件）	〔江戸前期〕五月廿日	-	一通	土師孫右衛門→上妻七兵衛様	紙本墨書、楮紙	一紙	24.3×36.0	差出・宛所は端裏書による 墨引あり 虫損甚大、汚損あり 令和元年度に修復	496	12760
225	〔書状〕（先日借用した書物を拝見したので返却する件）	〔江戸前期〕五月廿三日	-	一通	土師孫右衛門→上妻七兵衛様	紙本墨書、楮紙	一紙	24.9×38.7	差出・宛所は端裏書による 墨引あり 虫損甚大 令和元年度に修復	501	12765
226	〔書状〕（肴一種恵贈へ御礼申し上げる件）	〔江戸前期〕六月廿日	-	一通	尾江八右衛門→上妻七兵衛様 人々御中	紙本墨書、楮紙	一紙	27.3×41.9	墨引あり 虫損甚大、汚損あり 令和元年度に修復	492	12756
227	〔書状〕（対面が延引していることは慮外である件）	〔江戸前期〕七月四日	-	一通	川俣半左衛門、黒門長兵へ→上妻七兵衛様	紙本墨書、楮紙	一紙	26.1×40.1	差出・宛所は端裏書による 墨引あり 虫損甚大、汚損あり 平成30年度に修復	159	11240

番号	名称	年代・日付	西暦	員数	差出・宛所	材質	形状	法量	備考	資料番号	資料ID
228	〔書状〕（手透なきため書中にて御礼申し上げる件）	〔江戸前期〕 八月廿七日	-	一通	富田六兵衛通長 →上□□〔妻七〕兵衛様 参人々御中	紙本墨書、楮紙	一紙	32.4×44.3	差出・宛所は端裏書による 墨引あり 虫損甚大、汚損あり、シミ損あり 平成30年度に修復	160	11241
229	〔書状〕（久兵衛殿が貴殿の手跡を所望している件）	〔江戸前期〕 十二月十九日	-	一通	徳永助右衛門親富（花押）→上妻七兵衛様 人々御中	紙本墨書、楮紙	一紙	25.3×33.1	虫損あり 平成30年度に修復	156	11237
230	〔書状〕（書中にて風邪の御見舞申し上げまする件）	〔江戸前期〕 三月廿四日	-	一通	土師孫右衛門→上妻藤拾郎様	紙本墨書、楮紙	一紙	25.1×33.4	差出・宛所は端裏書による 墨引あり 虫損あり、破損あり 平成30年度に修復	13	11101
231	〔書状〕（「福多目」恵贈について御礼申し上げまする件、他）	〔江戸前期〕 八月十一日	-	一通	東郷長左衛門→上妻藤十郎様 御報	紙本墨書、楮紙	一紙	18.0×40.1	虫損あり、汚損あり 平成30年度に修復	80	11166
232	〔書状〕（「福ため」恵贈について御礼申し上げまする件、他）	〔江戸前期〕 八月廿一日	-	一通	東郷長左衛門→上妻藤十郎様 御報	紙本墨書、楮紙	継紙（二紙）	17.9×45.3	「福ため」はトコブシの身と腸を刻み、薄い塩味に仕立てたもの 虫損あり 平成30年度に修復	79	11165
233	〔書状〕（猟で得た鳩を進呈する件）	〔江戸中期〕 正月廿四日	-	一通	南安兵へ（略押）→上妻左様 人々御中	紙本墨書、楮紙	一紙	28.2×41.9	差出・宛所は端裏書による 墨引あり 虫損あり、シミ損あり 平成30年度に修復	158	11239

番号	名称	年代・日付	西暦	員数	差出・宛所	材質	形状	法量	備考	資料番号	資料ID
234	〔書状〕（「ひしほ」については内々に尋ねて返事を受けている件、他）	〔江戸中期〕 三月□□日	-	一通	中神内蔵允→上妻左□□様	紙本墨書、楮紙	一紙	25.9×37.8	差出・宛所は端裏書による 墨引あり 虫損甚大、汚損あり 令和元年度に修復	494	12758
235	〔書状〕（「あつま鏡」のうち二巻目までを借り受けた件）	〔江戸中期〕 六月廿九日	-	一通	堺弥右衛門三延→上妻惣左〔衛門〕様 参人々御中	紙本墨書、楮紙	縦紙	31.6×45.7	差出・宛所は端裏書による 墨引あり 虫損甚大、汚損あり 令和元年度に修復	499	12763
236	〔書状〕（「梅もとき」「朝鮮姫ゆり」進呈の件）	〔江戸中期〕 九月廿八日	-	一通	丸野彦七→上妻惣左衛門様	紙本墨書、楮紙	一紙	17.9×43.2	差出・宛所は端裏書による 虫損あり 平成30年度に修復	161	11242
237	〔書状〕（煙草恵贈へお礼申し上げる件）	〔江戸中期〕 十一月四日	-	一通	井の上→かうつまそうさへもん殿 まゐる	紙本墨書、楮紙	折紙	31.0×46.2	虫損甚大 平成30年度に修復	126	11210
238	〔書状〕（串柿恵送へ御礼申し上げる件）	〔江戸中期〕 極月晦日	-	一通	中神石見守→上妻惣左〔衛門〕様 参人々御中	紙本墨書、楮紙	一紙	26.1×40.7	差出・宛所は端裏書による 墨引あり 虫損甚大 平成30年度に修復	155	11236

番号	名称	年代・日付	西暦	員数	差出・宛所	材質	形状	法量	備考	資料 番号	資料 ID
239	〔書状〕（今日は立て込んでいるため、明朝御札に伺候する件）	〔江戸中期〕	-	一通	中神内蔵允→上〔妻〕惣左〔衛門〕様 御報	紙本墨書、楮紙	一紙	24.8×36.9	差出・宛所は端裏書による 墨引あり 虫損あり、汚損あり、破損あり 令和元年度に修復	458	12594
240	〔書状〕（暇乞いの品として鮮肴と御樽代を進上する件）	〔江戸中期〕	-	一通	不詳	紙本墨書、楮紙	継紙（二紙）	16.6×51.7	虫損あり、シミ損あり 平成30年度に修復	81	11167
241	口上覚（田島紋左衛門より上妻姓懇望につき、願ひ通り仰せ付けて欲しい件）	〔江戸後期〕 申三月十五日	-	一枚	上妻七兵衛〔宗弘〕（黒印）→御取次衆中	紙本墨書、朱筆、楮紙	一紙	26.7×20.3	行間に同日付「たね 御役人中」宛種子島三左衛門の朱筆あり 虫損あり 平成30年度に修復	23	11110
242	覚（「大魚之骨たたき用」の包丁および鹿皮所望の件、他）	〔江戸後期〕 八月十四日	-	一枚	川崎大右衛門→上妻七兵衛様	紙本墨書、楮紙	一紙	17.7×53.1	奥に「塩硝きね」の図あり 虫損あり、シミ損あり 平成30年度に修復	43	11129
243	〔書状〕（明日悴藤太郎が初めて御目見となり祝酒を進上したいので、来訪願う件）	〔江戸後期〕 九月廿七日	-	一通	大河原喜八→上妻藤十郎様、羽生幾太郎様	紙本墨書、楮紙	切紙	24.7×15.9	虫損あり 令和元年度に修復	465	12601
244	〔書状〕（部分）（「福多目」恵贈について御礼申し上げる件）	〔江戸後期〕	-	一通	不詳	紙本墨書、楮紙	切紙	17.9×16.0	後欠 虫損あり 令和元年度に修復	523	12796
245	〔書状〕（部分）（眼病見舞の御札に干肴を進上する件）	〔江戸後期〕	-	一通	不詳	紙本墨書、楮紙	一紙	17.6×58.4	後欠 虫損あり、シミ損あり 平成30年度に修復	163	11244

③家作

番号	名称	年代・日付	西暦	員数	差出・宛所	材質	形状	法量	備考	資料番号	資料ID
246	書物（屋敷二箇所永代売渡の件）	享保十九年刁六月廿九日	1734	一通	榎元秀七（黒印）→榎元権七殿、上妻四郎左衛門殿	紙本墨書、楮紙	一紙	27.2×40.2	奥書あり 虫損あり、シミ損あり 令和元年度に修復	495	12759

④学芸

番号	名称	年代・日付	西暦	員数	差出・宛所	材質	形状	法量	備考	資料番号	資料ID
247	産弓射次第之事（写） （「男女誕生之時弓射事出立ハ白直垂大口を重ねられ候…」）	（原）慶長拾六年六月廿八日 （写）〔江戸中期〕	-	一通	伊勢兵部少輔貞昌判→肥後惣左衛門〔上妻秀隆〕殿	紙本墨書、檀紙	継紙（二紙）	18.3×145.4	平成30年度に修復	591	11058
248	征韓録卷之五目録（「一殿下薨御之事附宮木徳永朝鮮渡海之事」、他）	（序）〔寛文十一年〕 （写）〔江戸後期〕	-	一枚	（著者）島津久通 （写）不詳	紙本墨書、楮紙	一紙	26.2×38.9	虫損あり、シミ損あり 平成30年度に修復	274	11601
249	伊勢流蔵書（部分）（「奉公人覚悟之事并口物初受引渡」他）	貞享四年丁卯八月吉日	1687	一通	上妻七兵衛隆直（花押）	紙本墨書、朱筆、檀紙	継紙（四紙）	18.5×98.7	後欠 平成30年度に修復	27	11114
250	伊勢流有職書（「奉公人覚悟之事并諸物受取渡 壺冊」他）	貞享五年丁卯八月吉日	1688	一通	上妻七兵衛隆直（花押）	紙本墨書、朱筆、楮紙	継紙（三紙）	15.7×107.7	雲母引 虫損甚大 平成30年度に修復	71	11157
251	〔証文〕（伊勢流有職に関する書物を全て書写したことにつき、起請文の代わりにこれをもって後証とする件）	元禄十五午三月吉日	1702	一通	種〔子島〕三左衛門時房（黒印）（花押）→上妻七兵衛殿	紙本墨書、楮紙	竪紙	32.9×43.9	虫損あり、汚損あり 平成30年度に修復	104	11075

番号	名称	年代・日付	西暦	員数	差出・宛所	材質	形状	法量	備考	資料 番号	資料 ID
252	躰方聴書（部分）（「病眼洗薬秘方」他）	〔江戸前期〕	-	一冊	〔上妻〕隆直	紙本墨書、楮紙	書冊（五丁）	19.2×15.4	前表紙「他見努々不可有者也」 後欠 虫損甚大 令和元年度に修復	540	12785
253	伊勢流躰方拔書（「奉公人可覚悟事」他）	寛保四年甲子春時正	1744	一冊	上妻真並	紙本墨書、楮紙	書冊（三十八丁）	26.2×18.6	前表紙「伊勢流」 中表紙「外嫁入嫁迎之一卷略之」「目安旅用」 「堅禁他見者也」 前後表紙に反古紙を使用 虫損あり 令和2年度に修復	205	11650
254	試身（「榎花兼柳願…」）	弘化三年午正月元旦	1847	一枚	藤治郎拜→不老翁 座下	紙本墨書、楮紙	一紙	26.9×39.9	虫損あり、汚損あり、シミ損あり 令和元年度に修復	497	12761
255	〔覚〕（部分）（「此書物御借用被成候御方様者御用相尽之次第御返済可被下候以上」）	嘉永五子六月	1852	一枚	主 上妻九郎左衛門	紙本墨書、楮紙	一紙	26.8×36.9	虫損あり、汚損あり、シミ損あり 平成30年度に修復	385	11621
256	常體五拾ヶ条拔要聞書（「一起居進退之事」「一途中真行草之事」他）	〔江戸後期〕	-	一冊	不詳	紙本墨書、楮紙	書冊（五十丁）	25.9×19.8	外題簽「常体 廿二」 虫損あり 令和2年度に修復	203	11648
257	〔詠歌〕（「なつのよはまた宵なから明ぬると…」）	〔江戸後期〕	-	一枚	不詳	紙本墨書、檀紙	一紙	32.1×45.9	虫損あり、汚損あり、シミ損あり	547	12402
258	〔柳宗元詩〕（「再上湘江」「長沙驛前南樓感舊」他）	（原）元和十年 （写）〔江戸後期〕	-	五枚	（原）〔柳宗元〕 （写）不詳	紙本墨刷、楮紙	一紙	（最大） 25.9×62.4	虫損あり、破損甚大 平成30年度に修復	212	11834

番号	名称	年代・日付	西暦	員数	差出・宛所	材質	形状	法量	備考	資料番号	資料ID
259	書（部分）（程顥「秋日偶成」）	（原）〔熙寧～元豊年間〕 （写）〔江戸後期〕	-	一通	（原）程顥 （写）松美山人	紙本墨書、朱筆、楮紙	継紙（五紙）	31.2×200.5	前欠 虫損あり、墨汚れあり、シミ損あり、折れシワあり	556	12401
260	胎毒消毒□（痘瘡治療法について）	〔江戸末期〕	-	一枚	上妻鼎→上〔妻〕才次郎様	紙本墨書、楮紙	切紙	16.3×32.4	虫損あり、汚損あり 令和元年度に修復	524	12797
261	〔歌集〕（「兼題 春風鮮氷」）	〔江戸末期〕	-	一通	不詳	紙本墨書、楮紙	継紙（三紙）	26.4×106.4	虫損あり 平成30年度に修復	224	11566

④儀礼

番号	名称	年代・日付	西暦	員数	差出・宛所	材質	形状	法量	備考	資料番号	資料ID
262	實名（名字書出、「宗弘」）	安永二年癸巳閏三月吉旦	1773	一通	平〔山新兵衛〕 信友（朱印）→ 上妻惣左衛門殿	紙本墨書、楮紙	折紙	37.9×51.8	虫損あり、汚損あり 平成30年度に修復	77	11163
263	實名（名字書出、「宗方」）	寛政四年壬子四月吉旦	1792	一通	岩河氏〔作左衛門〕 政憲→上妻才十郎〔宗義〕 様	紙本墨書、楮紙	折紙	33.3×44.2	虫損あり、シミ損あり 平成30年度に修復	72	11158
264	〔上妻七次郎実名（宗徳）及び花押案〕	文政丙戌〔九年〕季夏令辰	1826	一通	不詳→上妻七次郎殿	紙本墨書、斐紙	一紙	21.9×67.9	シミ損あり 令和元年度に修復	435	12571
265	實名（「宗恕」）	元治紀元甲子十一月吉日	1864	一通	前田宗成	紙本墨書、楮紙	折紙	32.2×46.1	虫損あり、シミ損あり 令和元年度に修復	441	12577

番号	名称	年代・日付	西暦	員数	差出・宛所	材質	形状	法量	備考	資料番号	資料ID
266	〔覚〕（上妻惣左衛門の御直元服を認め、太刀馬代を進上する旨申し渡すべき件）	〔江戸後期〕 子十月十五日	-	一通	御役所（黒印） 〔上妻〕 小左衛門→御用人	紙本墨書、楮紙	継紙（二紙）	17.3×54.9	虫損あり 令和元年度に修復	434	12570
267	口上覚（自分の元服と、今の名字をそのまま使うことを許可願う件）	〔江戸後期〕 戌十月七日	-	一枚	上妻惣左衛門（黒印）→御取次座	紙本墨書、朱筆、楮紙	一紙	26.6×43.8	行間に戌十一月廿八日付「〔知覧〕才兵衛」宛「鹿児嶋御役所」の朱筆あり 虫損あり 令和元年度に修復	442	12578

⑤吉事

番号	名称	年代・日付	西暦	員数	差出・宛所	材質	形状	法量	備考	資料番号	資料ID
268	口上覚（貴殿妹に良縁があれば自身も安堵する件、他）	〔江戸前期〕 二月廿二日	-	一通	〔上妻〕 惣左衛門〔秀隆〕→ 〔上妻〕 七兵衛〔隆直〕様	紙本墨書、楮紙	継紙（二紙）	26.8×69.4	虫損あり、汚損あり、シミ損あり 平成30年度に修復	4	11092
269	口上覚（九郎次を上妻助左衛門の養子に願う件、他）	〔江戸中期〕 巳六月五日	-	一枚	上妻休七左衛門（黒印）→御取次衆中	紙本墨書、朱筆、楮紙	一紙	27.4×22.2	巳七月廿六日付「種島御役人中」宛「種子嶋郷兵衛」の朱筆あり 虫損甚大 平成30年度に修復	138	11220
270	誓盟（上妻宗意と鮫島資易の両家で親族の交わりを結ぶ件）	天明三年卯九月三日	1783	一通	鮫嶋定右衛門資易（花押）→上妻九郎左衛門様	紙本墨書、楮紙	竪紙	32.8×35.8	虫損あり、汚損あり 平成30年度に修復	132	11079

番号	名称	年代・日付	西暦	員数	差出・宛所	材質	形状	法量	備考	資料番号	資料ID
271	口上覚（自分の末娘を西村四郎へ縁組させることについて許可願う件）	〔享和元年カ〕 酉六月廿二日	1801	一枚	上妻七兵衛〔宗弘〕（黒印）→御取次衆中	紙本墨書、朱筆、楮紙	一紙	26.2×22.3	行間に十月廿八日付「たね 御役人中」宛「森周右衛門」の朱筆あり 虫損あり 平成30年度に修復	41	11127
272	口上覚（自分悴の幾衛と渡辺勘右衛門の長女との縁組について、許可願う件）	〔江戸後期〕 巳八月廿八日	-	一枚	上妻九郎左衛門（黒印）→御取次衆中	紙本墨書、朱筆、楮紙	一紙	26.7×21.1	行間に午二月十九日付「たね 御役人中」宛「高崎孫兵衛」の朱筆あり 虫損あり、シミ損あり 平成30年度に修復	144	11226

⑤仏事

番号	名称	年代・日付	西暦	員数	差出・宛所	材質	形状	法量	備考	資料番号	資料ID
273	〔達〕（上妻七兵衛の病死を悼む件）	〔宝永四年〕 亥七月十日	1707	一通	役所（黒印）→上妻惣左衛門〔真純〕殿	紙本墨書、楮紙	竪紙	27.3×35.0	「藤姓上妻氏系図」より、上妻七兵衛隆直は宝永四年六月八日死去 虫損甚大 平成30年度に修復	7	11095
274	葬送之次第（上妻家関係者カ）	文化十年酉九月廿六日	1813	一通	不詳	紙本墨書、楮紙	継紙（五紙）	16.2×376.2	虫損あり、剥離あり 令和元年度に修復	414	12549
275	仁取院丹如日清大姉葬送之行曆	天保八年酉三月六日	1837	一通	不詳	紙本墨書、楮紙	継紙（八紙）	13.3×353.8	令和元年度に修復	413	12547
276	母不幸悔帳（前表紙のみ）	天保八年酉三月	1837	一組（二紙）	上妻才次郎	紙本墨書、楮紙	折紙	13.6×20.3	虫損あり 平成30年度に修復	130	11213

番号	名称	年代・日付	西暦	員数	差出・宛所	材質	形状	法量	備考	資料 番号	資料 ID
277	清光院丹遠日栄信女葬式行 歴之次第	嘉永六年六月三日	1853	一通	不詳	紙本墨書、楮 紙	継紙（十紙）	13.2×325.6	虫損あり 平成30年度から令和2年度 にかけて修復	152	11233
278	清心院義守日辨居士葬式行 歴之次第	安政二年卯六月八日	1855	一通	不詳	紙本墨書、楮 紙	継紙（五紙）	18.0×352.4	虫損あり 平成30年度に修復	127	11071
279	〔葬列〕（部分）	〔江戸後期〕	-	一通	不詳	紙本墨書、楮 紙	一紙	12.9×40.0	前後欠 汚損あり 平成30年度に修復	166	11247
280	〔葬列〕（部分）	〔江戸後期〕	-	一通	不詳	紙本墨書、楮 紙	継紙	12.6×220.7	前欠 虫損甚大のため継目不明 令和元年度に修復	418	12554
281	〔葬列〕（部分）	〔江戸後期〕	-	一通	不詳	紙本墨書、楮 紙	継紙（二紙）	13.4×194.0	前欠 虫損あり 令和元年度に修復	419	12555
282	〔葬列〕（部分）（上妻家 関係者か）	〔江戸後期〕	-	一通	不詳	紙本墨書、楮 紙	継紙（六紙）	13.7×224.2	前欠 虫損あり 令和元年度に修復	420	12556
283	〔葬列〕（部分）	〔江戸後期〕	-	一通	不詳	紙本墨書、楮 紙	継紙（五紙）	13.0×231.2	前欠 後半部分に「住吉神社改 築ニ就テ 住吉神社ノ縁 起」あり 令和元年度に修復	422	12558

番号	名称	年代・日付	西暦	員数	差出・宛所	材質	形状	法量	備考	資料 番号	資料 ID
284	〔覚〕（上妻七兵衛宗弘・七兵衛右武・七兵衛宗徳の命日および戒名書上）	〔江戸末期〕	-	一枚	不詳	紙本墨書、楮紙	切紙	23.1×16.7	平成30年度に修復	147	11229

⑥その他

番号	名称	年代・日付	西暦	員数	差出・宛所	材質	形状	法量	備考	資料 番号	資料 ID
285	〔二十二世上妻家雅夫妻逆修寿像〕	永正第十曆□□〔癸酉〕卯月中旬	1510	一点	日智（花押）	紙本著色	一紙 マクリ	44.4×36.7	「永正第十曆□□〔癸酉〕 □〔逆〕修先妣妙永所生之處常聞此經南無妙法蓮經南無日蓮大菩薩 日智（花押） 世世値佛疾也佛道□〔逆〕修先考淨蓮卯月中旬」 平成30年度に修復	586	10948
286	口上覚（上妻七兵衛に預けられていた流僧寂性、七兵衛死去につき預け替えの件）	〔宝永四年〕九月廿□日	1707	一枚	上妻〔 〕→御取次衆中	紙本墨書、朱筆、楮紙	一紙	27.9×21.0	「種子島家譜」巻九、元禄十二年八月二十六日の記事に「大坂平野庄大念佛寺先役貞松院寂性被放来」とあり（『鹿児島県史料 旧記雑録 家わけ四』、p173） 紙背に亥十月九日付「御役所」宛西笠某の朱筆あり 虫損甚大 令和元年度に修復	454	12590

番号	名称	年代・日付	西暦	員数	差出・宛所	材質	形状	法量	備考	資料番号	資料ID
287	薩州讃洲江御使者勤覚 (「従越後高田薩州鹿兒島迄往還日記」「讃岐国高松江御使者」)	(原)〔正徳六年閏二月十七日～八月十五日〕 〔写〕天明四辰三月	1784	一冊	(原)中川助左衛門、宇野五郎左衛門 (写)首藤俊恒	紙本墨書、楮紙	書冊(二十四丁)	22.3×15.9	虫損あり 平成30年度に修復	100	11186
288	口上(部分)(嫡庶家の争論について、調べていただいて仰せ渡されたことに関して御礼を申し上げたい件)	〔江戸中期〕未十月廿五日	-	一枚	上妻惣左衛門〔真純〕(黒印)	紙本墨書、朱筆、楮紙	一紙	26.4×22.5	紙背に未十二月廿〇日付「種子 御役人中」宛「西村権右衛門」の朱筆あり 後欠 虫損甚大 令和元年度に修復	480	12744
289	諸事覚帳(薬種等)	文政三年庚辰正月十六日	1820	一冊	上妻藤十〔郎右武〕	紙本墨書、楮紙	横帳(七丁)	(最大) 13.9×40.1	虫損あり 令和元年度に修復	538	12783
290	口上覚(自分娘と知覧覚之丞との不縁につき、離別の旨許可願う件)	〔江戸後期〕酉七月十八日	-	一枚	上妻七兵衛〔宗弘〕(黒印)→御取次衆中	紙本墨書、朱筆、楮紙	一紙	27.1×19.6	行間に酉十月二十八日付「たね 御役人中」宛「森周右衛門」の朱筆あり 虫損あり 平成30年度に修復	50	11136

(6) 財政

① 扶持

番号	名称	年代・日付	西暦	員数	差出・宛所	材質	形状	法量	備考	資料 番号	資料 ID
291	口上覚（亡父七兵衛〔隆直〕が拝領していた役料高の返納について、当年暮れまで延引願う件）	〔宝永四年〕 亥六月十四日	1707	一枚	上妻惣左衛門〔真純〕（黒印）→種子嶋仲八殿	紙本墨書、朱筆、楮紙	一紙	27.4×35.7	上妻七兵衛隆直は宝永四年六月八日に死去 紙背に亥七月三日付「種子嶋御役所」宛「知覧幸左衛門」の朱筆あり 虫損あり 平成30年度に修復	64	11150
292	口上覚（自分持高に加えて、永代高五石の買入を許可願う件）	〔江戸後期〕 子六月九日	-	一通	上妻九郎左衛門（黒印）→御取次衆中	紙本墨書、朱筆、楮紙	継紙（二紙）	26.8×19.7	行間に子閏八月十四日付「たね 御役人中」宛「知覧才兵衛」の朱筆あり 虫損あり 令和元年度に修復	460	12596
293	口上覚（御蔵方難渋につき、自分の半知分を進上したいので許可願う件）	〔江戸後期〕 辰四月廿一日	-	一枚	上妻才次郎〔宗徳〕（黒印）→御取次衆口〔中〕	紙本墨書、楮紙	一紙	24.1×33.7	虫損甚大 令和元年度に修復	474	12738

②借財

番号	名称	年代・日付	西暦	員数	差出・宛所	材質	形状	法量	備考	資料 番号	資料 ID
294	〔書状〕（貴殿借用の銀子受取の件）	〔江戸前期〕 五月十四日	-	一通	意庵→上〔妻〕才之丞〔隆直〕様 御報	紙本墨書、楮紙	一紙	24.8×35.7	差出・宛所は端裏書による 墨引あり 虫損あり、汚損あり 平成30年度に修復	157	11238
295	口上覚（市来順密による造船の借財について、返済遅滞につき自分持高のうち二十五石の永代売払を許可願う件）	〔宝暦五年カ〕 亥九月	1755	一通	上妻七兵衛〔時雄〕（黒印）→御取次衆中	紙本墨書、朱筆、楮紙	継紙（三紙）	26.8×100.5	行間に亥十月十四日付前田新五兵衛、十一月十九日付御用人宛役所の朱筆あり 虫損あり、シミ損あり 平成30年度・令和元年度に修復	60	11146
296	〔書状〕（「長崎借銀質物并書物」については、未だ首尾が整わない件）	〔江戸中期〕 卯口月六日	-	一通	堺弥左衛門→神〔ママ〕妻惣左〔衛門〕様 まっている人々御中	紙本墨書、楮紙	一紙	29.3×41.2	差出・宛所は端裏書による 墨引あり 虫損甚大、汚損あり 令和元年度に修復	446	12582
297	口上覚（借財返済のため、亡弟上妻助右衛門が存生中に申し受けていた禄のうち、二石分の永代売の許可願う件）	〔江戸中期〕 巳八月廿四日	-	一枚	上妻休七左衛門（黒印）→御取次衆中	紙本墨書、朱筆、楮紙	一紙	27.2×20.7	行間に巳十月二日付「たね 御役人中」宛「平山藤左衛門」の朱筆あり 虫損あり、シミ損あり 平成30年度に修復	148	11230

番号	名称	年代・日付	西暦	員数	差出・宛所	材質	形状	法量	備考	資料番号	資料ID
298	〔書状綴〕（昨秋の借銀の利息は来冬に返済を考えていたが、それも叶わざる件、他）	〔江戸中期〕 正月十日	-	一綴	肥後主木助時■ （花押）→ 上 〔妻〕 惣左 〔衛門〕 様 参人々御中	紙本墨書、楮紙	書綴（三紙）	15.0×43.1	虫損あり 平成30年度に修復	84	11170
299	〔書状〕（借銀返弁の件）	〔江戸中期〕 十二月廿七日	-	一通	〔大山縫殿助〕 綱貞（花押）→ 〔上〕 妻惣左 〔衛門〕 様 まいる人々御中	紙本墨書、楮紙	一紙	26.7×42.2	差出・宛所は端裏書による 墨引あり 虫損あり、汚損あり 平成30年度に修復	17	11105
300	口上覚（市来順密の借財一件について、亀市の名義で借り入れたことは不調法であるため、自分は差控を願ひ出る件）	〔天明八年カ〕 申七月廿五日	1788	一枚	上妻七兵衛〔宗弘〕（黒印）→ 御取次衆中	紙本墨書、朱筆、楮紙	一紙	27.2×40.2	資料ID11146と関連あり 行間に申七月十八日付 「御役人衆中」宛「西村源五兵衛」の朱筆あり 虫損あり、汚損あり 平成30年度に修復	56	11142
301	覚（部分）（飯米払底につき借用の件、他）	〔江戸後期〕	-	一通	不詳	紙本墨書、朱筆、楮紙	一紙	15.4×54.2	後欠 行間に朱筆による回答あり 虫損あり 雲母引 平成30年度に修復	38	11124

④取引

番号	名称	年代・日付	西暦	員数	差出・宛所	材質	形状	法量	備考	資料 番号	資料 ID
302	御商売方老紙（部分） （薪・樵木等の買仕切）	〔江戸後期〕	-	一通	不詳	紙本墨書、楮紙	一紙	29.8×44.3	後欠 虫損あり、シミ損あり 平成30年度に修復	59	11145
303	〔口上覚〕（部分）（白砂糖の生産により収益が上がり、我々も未々まで潤うため、許可願う件）	〔江戸後期〕	-	一通	不詳	紙本墨書、楮紙	継紙（二紙）	19.2×99.2	前欠 虫損あり 平成30年度に修復	131	11214
304	覚（「丹」「ろくしよふ」代等書上）	〔江戸後期〕	-	一枚	不詳	紙本墨書、楮紙	切紙	13.2×19.8	虫損あり 令和元年度に修復	519	12792

(7) その他

①書状

番号	名称	年代・日付	西暦	員数	差出・宛所	材質	形状	法量	備考	資料 番号	資料 ID
305	〔書状〕（縫殿助殿より届を遣わず件）	〔江戸前期〕 六月十一日	-	一通	東郷長左衛門重尚→上妻慶次郎〔隆直〕様 参御報	紙本墨書、楮紙	一紙	26.4×37.4	差出・宛所は端裏書による 墨引あり 虫損あり、汚損あり 平成30年度に修復	9	11097
306	〔書状〕（使船がいつ頃鹿兒島へ帰帆するか知らせて欲しい件）	〔江戸前期〕 八月十四日	-	一通	東郷長左衛門尉重尚→上妻慶次郎〔隆直〕様 参御報	紙本墨書、楮紙	一紙	26.8×34.9	差出・宛所は端裏書による 墨引あり 虫損あり 平成30年度に修復	6	11094

番号	名称	年代・日付	西暦	員数	差出・宛所	材質	形状	法量	備考	資料 番号	資料 ID
307	〔書状〕（来る廿九日に必ず参上すべき件）	〔江戸前期〕 四月廿六日	-	一通	土師孫右衛門→上妻七兵衛〔隆直〕様	紙本墨書、楮紙	一紙	24.8×39.2	差出・宛所は端裏書による 墨引あり 虫損甚大 令和元年度に修復	491	12755
308	〔書状〕（帳面に少々取り替える部分があるので、出足願う件）	〔江戸前期〕 五月廿七日	-	一通	土師孫右衛門→上妻七兵衛〔隆直〕様	紙本墨書、楮紙	一紙	24.9×38.8	差出・宛所は端裏書による 墨引あり 虫損甚大、シミ損あり 令和元年度に修復	468	12604
309	〔書状〕（委細は高尾野四郎兵衛へ伝言した件）	〔江戸前期〕 七月三日	-	一通	川俣半左衛門、黒門長兵へ→上妻七兵衛様	紙本墨書、楮紙	一紙	28.3×50.2	差出・宛所は端裏書による 墨引あり 虫損あり、破損あり 平成30年度に修復	12	11100
310	〔書状〕（刀の下緒が切れているが、別条無い件）	〔江戸前期〕 三月十四日	-	一通	中務〔 〕→上〔妻〕惣左〔衛門〕様 人々御中	紙本墨書、楮紙	一紙	25.7×35.8	差出・宛所は端裏書による 墨引あり 虫損甚大 令和元年度に修復	472	12610
311	〔書状〕（中務様〈島津久茂〉より、過去に種子島牢人を召し出して知行を与えたことについて諮問があった件）	〔江戸前期〕 卯月八日	-	一通	南郷仲兵衛→上妻惣左衛門様	紙本墨書、楮紙	一紙	25.8×39.4	差出・宛所は端裏書による 墨引あり 虫損甚大、汚損あり 令和元年度に修復	500	12764
312	〔断簡〕（「右如例可申越候」）	〔江戸中期〕 午五月十一日	-	一通	〔種子島〕左内〔久芳〕→役人江	紙本墨書、楮紙	切紙	16.5×18.9	前欠 虫損あり 令和元年度に修復	530	12812

番号	名称	年代・日付	西暦	員数	差出・宛所	材質	形状	法量	備考	資料 番号	資料 ID
313	〔書状〕（部分）（道様は六月廿五日に鹿児島城へ登城の件、他）	〔江戸中期〕 壬六月十二日	-	一通	別府助右衛門貞■（花押）→上妻惣左衛門様 人々御中	紙本墨書、楮紙	継紙（二紙）	14.1×54.1	中欠 虫損あり、シミ損あり 平成30年度に修復	44	11130
314	〔書状〕（部分）（長崎での談合が済み次第荷を調え送る件、他）	〔江戸中期〕 二月二十九日	-	一通	堺弥右衛門（略押）→上妻惣左〔衛門〕様 人々御中	紙本墨書、楮紙	一紙	28.5×41.2	後欠 差出・宛所は端裏書による 墨引あり 虫損あり、シミ損あり 平成30年度に修復	1	11089
315	〔書状〕（近日中に江戸へ出立する件、他）	〔江戸中期〕 卯月十九日	-	一通	下富治右衛門久豊（花押）→上妻惣左衛門様 参人々御中	紙本墨書、楮紙	折紙	32.2×48.8	虫損甚大 平成30年度に修復	125	11209
316	〔書状〕（来春来島して、山積していることを申し入れる件）	〔江戸中期〕 九月十三日	-	一通	新納喜右衛門（花押）→上妻惣左衛門様	紙本墨書、楮紙	一紙	17.0×41.4	虫損あり 令和元年度に修復	512	12776
317	〔書状〕（渡辺次右衛門殿より肝煎の半切紙など、調達できていれば今日渡して欲しい件）	〔江戸中期〕 九月廿八日	-	一通	丸野彦七→上妻惣左衛門様	紙本墨書、楮紙	一紙	13.6×36.7	差出・宛所は端裏書による 虫損あり 平成30年度に修復	162	11243
318	〔書状〕（牛玉紙を返却する件）	〔江戸中期〕 十一日	-	一通	新納喜右衛門→上〔妻〕惣左〔衛門〕様 貴報	紙本墨書、楮紙	一紙	25.3×36.2	差出・宛所は端裏書による 墨引あり 虫損あり 令和元年度に修復	507	12771

番号	名称	年代・日付	西暦	員数	差出・宛所	材質	形状	法量	備考	資料番号	資料ID
319	〔断簡〕（日付、差出、宛名）	〔江戸中期〕 卯八月廿九日	-	一枚	上妻七兵衛〔時雄〕（黒印）→御取次衆中	紙本墨書、楮紙	切紙	26.8×9.7	前欠 虫損あり 令和元年度に修復	518	12791
320	〔書状〕（部分）（願の通り御免願う件）	〔江戸後期〕 巳八月十八日	-	一通	美座吉左衛門（黒印）、知覧安左衛門（黒印）	紙本墨書、楮紙	切紙	13.4×23.4	前後欠 虫損あり 平成30年度に修復	111	11196
321	〔書状〕（「御登御荷物并□地之御用向」を命じられた件）	〔江戸後期〕 正月二日	-	一通	池田屋太右衛門→上妻七兵衛〔宗徳〕様 参人々御中	紙本墨書、楮紙	一紙	34.8×49.4	虫損甚大、汚損あり 令和元年度に修復	498	12762
322	〔書状〕（公方様への年始御礼の挨拶は首尾よく済んだ件）	〔江戸後期〕 正月廿三日	-	一通	河野猪右衛門	紙本墨書、楮紙	折紙	28.4×41.8	虫損甚大のため宛所不明 令和元年度に修復	503	12767
323	〔断簡〕	〔江戸後期〕 八月十一日	-	一通	大河原喜八隆清（花押）→上妻藤十郎様	紙本墨書、楮紙	切紙	13.0×11.9	前欠 虫損あり 令和元年度に修復	531	12803
324	〔書状〕（部分）	〔江戸後期〕 九月廿八日	-	一通	上妻七兵衛→進上 井上休右衛門様 参人々御中	紙本墨書、楮紙	切紙	17.7×22.9	前欠のため内容不詳 虫損甚大 令和元年度に修復	513	12786
325	〔書状〕（部分）（差し出された「ほらの貝」の多くが役に立たない件）	〔江戸後期〕	-	一通	不詳	紙本墨書、楮紙	一紙	16.8×70.9	前後欠 虫損甚大、汚損あり 平成30年度に修復	164	11245

番号	名称	年代・日付	西暦	員数	差出・宛所	材質	形状	法量	備考	資料番号	資料ID
326	〔書状〕（部分）（六月十九日付の掃部宛の書状を受け取った件）	〔江戸後期〕	-	一通	不詳	紙本墨書、楮紙	切紙	17.3×13.9	前後欠 虫損甚大 令和元年度に修復	516	12789

②その他

番号	名称	年代・日付	西暦	員数	差出・宛所	材質	形状	法量	備考	資料番号	資料ID
327	〔日取〕（「其月ニ当テ上十五日右取下十五日左取…」、吉凶の占ト）	〔江戸前期〕	-	一枚	不詳	紙本墨書、朱筆、楮紙	一紙	15.3×62.4	虫損甚大 令和元年度に修復	409	12542
328	〔覚〕（部分）（「采女」他五名の人名書上）	〔江戸前期〕	-	一枚	不詳	紙本墨書、楮紙	切紙	15.9×21.7	前後欠 虫損あり、シミ損あり 令和元年度に修復	517	12790
329	〔覚〕（部分）（「一證師七兵衛 家長」他十八幅を箱に収めた件）	〔江戸中期〕 子二月二日	-	一枚	不詳	紙本墨書、楮紙	切紙	16.5×24.1	虫損あり 令和元年度に修復	529	12802
330	元和以来壬月書抜（部分）（元和六年から寛文元年までの閏月書上）	〔江戸中期〕	-	一枚	不詳	紙本墨書、楮紙	一紙	18.2×38.9	後欠 平成30年度に修復	85	11171
331	〔覚〕（部分）	〔江戸後期〕 辰五月	-	一枚	種子島佐渡	紙本墨書、楮紙	切紙	18.8×14.2	前欠のため内容不詳 虫損あり 令和元年度に修復	515	12788
332	〔覚〕（部分）（奥書のみ）	〔江戸後期〕 辰十二月十九日	-	一枚	御役所（黒印） →御用人	紙本墨書、楮紙	切紙	17.7×19.2	虫損甚大 令和元年度に修復	526	12799
333	〔覚〕（部分）（例の如く申し渡すべき件）	〔江戸後期〕 申十一月八日	-	一枚	御役所（黒印） →御用人	紙本墨書、楮紙	切紙	16.8×25.1	前欠 虫損あり 平成30年度に修復	120	11204

番号	名称	年代・日付	西暦	員数	差出・宛所	材質	形状	法量	備考	資料番号	資料ID
334	〔断簡〕（「家内取納リ」分米書上）	〔江戸後期〕 戊四月九日算当	-	一枚	不詳	紙本墨書、楮紙	切紙	16.8×9.8	前後欠 虫損あり 平成30年度に修復	232	11577
335	〔断簡〕	〔江戸後期〕 正月十一日	-	一通	不詳	紙本墨書、楮紙	切紙	16.2×9.6	前欠 令和元年度に修復	520	12793
336	〔日記〕（部分）	〔江戸後期〕 六月三日～四日	-	一綴	不詳	紙本墨書、楮紙	小横綴（三丁）	12.1×17.2	虫損あり 令和元年度に修復	539	12784
337	〔覚〕（部分）（「川上武右衛門様」他七名の人名書上）	〔江戸後期〕	-	一枚	不詳	紙本墨書、楮紙	切紙	16.8×19.9	前欠 虫損あり 令和元年度に修復	514	12787
338	〔覚〕（部分）（「大脇主右衛門様」他十六名書上）	〔江戸後期〕	-	一通	不詳	紙本墨書、楮紙	継紙（二紙）	16.7×55.9	中後欠 虫損あり、シミ損あり 平成30年度に修復	26	11113
339	〔覚〕（「天難叶道理押處……」）	〔江戸後期〕	-	一枚	不詳	紙本墨書、楮紙	切紙	16.4×13.4	虫損あり 平成30年度に修復	28	11115
340	〔断簡〕（「右或殊乍御面働…」）	〔江戸後期〕	-	一枚	不詳	紙本墨書、楮紙	切紙	16.9×5.2	前後欠 虫損あり 平成30年度に修復	230	11575
341	〔断簡〕（「残り廻米」）	〔江戸後期〕	-	一枚	不詳	紙本墨書、楮紙	切紙	16.4×2.7	前後欠 虫損あり 平成30年度に修復	231	11576
342	手札（「助太郎分」米算用）	〔江戸後期〕	-	一枚	不詳	紙本墨書、楮紙	切紙	13.4×11.8	虫損あり 平成30年度に修復	233	11578
343	〔断簡〕（差出、宛所のみ）	〔江戸末期～明治初期〕 三月朔日	-	一枚	上妻仁右衛門→当村長様	紙本墨書、楮紙	切紙	17.0×6.6	前欠 虫損あり 平成30年度に修復	236	11581
344	札書様梵字之事（「まる志てんの呪七返」他）	〔江戸後期〕	-	一枚	不詳	紙本墨書、楮紙	一紙	17.9×69.8	虫損甚大、シミ損あり 令和元年度に修復	466	12602
345	〔包紙〕（「上 上妻惣左衛門」）	〔江戸後期〕	-	一枚	不詳	紙本墨書、檀紙	一紙	39.4×25.5	虫損あり、シミ損あり	560	12405

番号	名称	年代・日付	西暦	員数	差出・宛所	材質	形状	法量	備考	資料番号	資料ID
346	献立（部分）（「一 御吸物」「一 御鉢物」他）	[江戸後期]	-	一枚	不詳	紙本墨書、楮紙	一紙	18.1×52.2	後欠 虫損あり、汚損あり 令和元年度に修復	528	12801

2. 近現代

(1) 土地・不動産

番号	名称	年代・日付	西暦	員数	差出・宛所	材質	形状	法量	備考	資料番号	資料ID
347	[書簡]（所有地を黒木氏へ売却するので、証書の交換について同氏へ取り計らって欲しい件、他）	[明治前期] 四月八日	-	一通	種子島三七→上妻謙三様	紙本墨書、楮紙	一紙	15.1×52.3	虫損あり 平成30年度に修復	262	11593
348	官有地払下願（案）（かつての自分の所有地で、現在大島島庁種子島出張所の御用地となっている地所の一部を払い下げて欲しい件）	明治廿一年 月 日	1888	一通	大隅国熊毛郡西之表村 西村甚七	紙本墨書、楮紙	罫紙継紙（三紙）	24.2×33.4	罫紙を貼り継いで使用 虫損あり 平成30年度に修復	375	11611
349	[字図]（「百九十九番字石ノ峯」）	[明治廿一年]	1888	一通	不詳	紙本墨書、朱筆、楮紙	継紙（二紙）	24.0×16.7	資料ID11611の関連資料 虫損あり 平成30年度に修復	374	11610
350	所有田地台帳（部分）（西之表村他）	明治廿九年十二月改	1896	一冊	上妻謙〔三〕	紙本墨書、楮紙	書冊（百二丁）	26.7×18.9	後欠 虫損甚大につき一部開披不可 汚損あり、シミ損あり、折れシワあり 取扱注意	1008	10971

番号	名称	年代・日付	西暦	員数	差出・宛所	材質	形状	法量	備考	資料番号	資料ID
351	売渡証書（住居二棟）	昭和拾九年拾月壹日	1944	一枚	熊毛郡西之表村 売渡人上妻宗之 （朱印）→全所 上妻良三郎殿	紙本ペン、そ の他	一紙	25.9×36.8	虫損あり	1009	10972

（2）租税

番号	名称	年代・日付	西暦	員数	差出・宛所	材質	形状	法量	備考	資料番号	資料ID
352	免税願（下書）（今度大島 島庁種子島出張所建設にあ たり、自分の所有地で敷地 として買い上げられた分の 免税を願う件）	〔明治前期〕	-	一枚	不詳	紙本墨書、楮 紙	一紙	24.7×33.2	紙背に書込あり 虫損あり、汚損あり	259	11849
353	〔記〕（「はつま瀬」他三 筆分徳米書上）	〔明治前期〕	-	一枚	納官村方 吉田 仙左衛門→麓ニ 而 上妻謙三様	紙本墨書、楮 紙	切紙	17.3×25.2	虫損あり 平成30年度に修復	261	11592
354	〔領収証綴〕（明治十九年 度地租後期分）	〔明治十九年七月一日 ～八月廿三日〕	1886	一綴	西ノ村戸長田中 十太郎、掛リ日 高民助（朱印） →八板直人、鮫 島和七郎	紙本墨書、楮 紙	書綴（その 他）（三紙）	（最大） 13.6×18.6	虫損あり	279	11636
355	〔書簡〕（県令から地方税 引下げの指示が出る予定で ある件、他）	〔明治中期〕	-	一通	増田村□人中ヨ リ→西之表村ニ 至ル 上妻謙三 □	紙本墨書、楮 紙	一紙	23.3×32.9 （封紙） 29.9×10.3	封紙上書「鹿児島県熊毛 郡北種子村 上妻謙三様 東京市 河内」 虫損甚大 平成30年度に修復	225	11570
356	〔記〕（未納小作料算用）	〔大正時代〕	-	一枚	不詳	紙本墨書、楮 紙	一紙	24.3×31.9	虫損あり、折れシワあり	394	11625

番号	名称	年代・日付	西暦	員数	差出・宛所	材質	形状	法量	備考	資料番号	資料ID
357	〔記〕（未納小作料算用）	〔大正時代〕	-	一枚	不詳	紙本墨書、楮紙	一紙	23.9×32.8	虫損あり、折れシワあり	395	11626

(3) 寺社

番号	名称	年代・日付	西暦	員数	差出・宛所	材質	形状	法量	備考	資料番号	資料ID
358	熊野権現宮来歴（部分） （「紀州熊野権現宮者地神 第一天照大神之皇子也 …」）	〔明治前期〕	-	一通	不詳	紙本墨書、朱 筆、楮紙	一紙	26.9×39.7	後欠 シミ損あり 令和元年度に修復	533	12805
359	〔熊野権現宮来歴〕（部 分）（「□二三或ハ四五也 ……」）	〔明治前期〕	-	一通	不詳	紙本墨書、朱 筆、楮紙	一紙	26.8×39.7	資料ID12805の続きか 前後欠 虫損あり、汚損あり 令和元年度に修復	534	12806
360	〔熊野権現宮来歴〕（部 分）（「且尽其□□云尔□ 之君……」）	〔明治前期〕	-	一通	不詳	紙本墨書、朱 筆、楮紙	一紙	27.7×41.6	資料ID12805、12806の続 きか 前後欠 虫損あり 令和元年度に修復	535	12807
361	〔熊野権現宮来歴〕（部 分）（「孫氏之毀於孔夫子 …」）	〔明治前期〕	-	一通	不詳	紙本墨書、楮 紙	一紙	27.1×19.2	資料ID12805～12807の続 きか 前後欠 虫損甚大 令和元年度に修復	536	12808

番号	名称	年代・日付	西暦	員数	差出・宛所	材質	形状	法量	備考	資料番号	資料ID
362	贈五重（「上妻家先祖代々 壺」）	[明治後期]	-	一枚	大本山増上寺七 十七世大僧正安 誉（花押）（朱 印）→上妻家先 祖代々	紙本墨書、木 版墨刷、楮紙	一紙	31.6×44.9 （包紙） 38.0×26.0 （帯封） 1.0×8.8	虫損あり、汚損あり、シ ミ損あり	564	12409
363	水天宮御守	[明治時代]	-	二枚	[水天宮]	木版墨刷、楮 紙	小切紙	（各） 8.0×5.3 （包紙） 22.9×15.9	破損あり	562	12407
364	御祈禱護符	[明治時代]	-	四枚	赤阪圓通寺	木版墨刷、楮 紙	小切紙	（各） 2.3×2.7 （包紙） 30.9×19.8	虫損あり、シミ損あり、 折れシワあり	563	12408
365	[大般若宝牘及び護符] （「奉看読金剛般若経全韻 泉祈海上安全攸」他）	[明治時代]	-	一組 （二 紙）	不詳	紙本墨書、木 版墨刷、楮紙	切紙	33.3×7.8	虫損あり	566	12411
366	包紙（「御審牘 武運長久 海上安全 如意吉祥」）	[明治時代]	-	一枚	不詳	紙本墨書、檀 紙	一紙	45.1×31.8	資料ID12411の包紙が 汚損あり、破損あり	565	12410

（４）選挙

番号	名称	年代・日付	西暦	員数	差出・宛所	材質	形状	法量	備考	資料番号	資料ID
367	[通知]（西之表・国上・ 住吉村戸長選挙当選につ き、自分の旅宿まで出頭の 件）	[明治]十三年一月卅 一日	1880	一通	[熊毛郡]郡書 記茶崎真禎→上 妻謙三殿	紙本墨書、楮 紙	罫紙	27.6×41.2	「鹿児島郡谷山郡熊毛郡 馭護郡郡役所」罫紙使用 虫損あり 平成30年度に修復	397	11628

番号	名称	年代・日付	西暦	員数	差出・宛所	材質	形状	法量	備考	資料番号	資料ID
368	〔通知〕（部分）（鹿児島県共同授産会社惣代人選挙委員選挙について、北種子村士族中より選挙委員を取りまとめ、明後日までに役場へ提出の件）	〔明治〕廿三年七月廿六日	1890	一通	不詳	紙本墨書、朱筆、楮紙	切紙	16.5×14.7	ID:11583と関連あり 端裏書（朱筆）「壺番組」 後欠 虫損あり 平成30年度に修復	174	11255
369	〔通達〕（部分）（明日午後六時までに肥後氏方にて投票して欲しい件）	〔明治〕廿三年七月廿七日	1890	一枚	北種子村役場→ 納官〔村〕世話 人御中	紙本墨書、楮紙	切紙	16.4×19.8	前後欠 虫損あり 平成30年度に修復	238	11583
370	〔断簡〕（人名書上）	〔明治廿三年七月〕	1890	一枚	不詳	紙本墨書、楮紙	切紙	16.4×8.1	資料ID11583の一部 虫損あり 平成30年度に修復	240	11585

（5）役務

番号	名称	年代・日付	西暦	員数	差出・宛所	材質	形状	法量	備考	資料番号	資料ID
371	〔辞令写、日記〕（甘藷苗支給及び植付監督のため西之表周辺へ巡回の件）	〔明治〕廿年七月六日	1887	一枚	不詳→雇 上妻 謙三	紙本墨書、楮紙	罫紙	24.4×32.8	「甕島人民移住事務所」 罫紙使用 紙背に書込あり 虫損甚大につき開披不可 取扱注意	254	11844

番号	名称	年代・日付	西暦	員数	差出・宛所	材質	形状	法量	備考	資料番号	資料ID
372	〔日記〕（部分）（安納、 国上にて甘藷苗周旋の件）	〔明治二十年〕七月九 日～十日	1887	一枚	〔上妻謙三〕	紙本墨書、楮 紙	罫紙	25.1×32.4	資料ID11844の後半部分 前欠 「甌島人民移住事務所」 罫紙使用 紙背に書込多数あり 虫損甚大につき開披不可 取扱注意	253	11843
373	仮領収証（伊関村移住者宅 地料）	明治廿一年九月八日	1888	一通	雇 上妻謙三 （朱印）→甌島 人民移住事務所 御中	紙本墨書、楮 紙	罫紙継紙（三 紙）	25.1×33.2	「甌島人民移住事務所」 罫紙を貼り継いで使用 虫損あり 平成30年度に修復	377	11613
374	仮領収証（移住事務所用朱 肉代）	明治廿一年十月十一日	1888	一枚	雇 上妻謙三 （朱印）→甌島 人民移住事務所 御中	紙本墨書、楮 紙	罫紙	23.8×32.5	欄外「廿一年□□月廿七 日精算済」 「甌島人民移住事務所」 罫紙使用 虫損あり 平成30年度に修復	378	11614
375	御家譜編纂日記	〔明治廿五年八月十五 日～十一月廿七日〕	1892	一冊	編纂局	紙本墨書、朱 筆、楮紙	書冊（二十二 丁）	25.0×16.9	虫損あり 平成30年度に修復	99	11185
376	履歴書（上妻宗恕）	〔明治二十六年〕	1893	一綴	上妻宗恕	紙本墨書、朱 筆、楮紙	罫紙綴（二 紙）	27.5×19.9	シミ損あり、折れシワあ り	542	12004

番号	名称	年代・日付	西暦	員数	差出・宛所	材質	形状	法量	備考	資料番号	資料ID
377	〔日記〕	明治二十七年四月廿一日～七月十四日	1894	一綴	不詳	紙本墨書、楮紙	書綴（二十四紙）	13.1×19.2	一部罫紙を使用 後半部に詠歌あり 虫損甚大につき一部開披不可、シミ損あり 取扱注意	217	11631
378	〔復命書写〕（部分）（西之、島間、浜津浦の作柄について）	〔明治中期〕 五月三日	-	一枚	不詳	紙本墨書、楮紙	罫紙	24.4×33.0	前欠 「甌島人民移住事務所」 罫紙使用 紙背に書込あり 虫損あり、シミ損あり	257	11847
379	記（部分）（「西ノ村」他甘藷苗代及び手数料算用）	〔明治中期〕	-	一枚	不詳	紙本墨書、楮紙	罫紙	24.9×33.4	「甌島人民移住事務所」 罫紙使用 後欠 虫損あり 平成30年度に修復	381	11617
380	〔記〕（甘藷苗代及び手数料算用カ）	〔明治中期〕	-	一枚	不詳	紙本墨書、楮紙	罫紙	24.5×33.4	資料ID11617と関連カ 「甌島人民移住事務所」 罫紙使用 虫損あり 平成30年度に修復	382	11618
381	〔記〕（甘藷苗代及び手数料算用カ）	〔明治中期〕	-	一枚	不詳	紙本墨書、楮紙	罫紙	24.6×33.2	資料ID11617、11618と関連カ 「甌島人民移住事務所」 罫紙使用 虫損あり 平成30年度に修復	383	11619

番号	名称	年代・日付	西暦	員数	差出・宛所	材質	形状	法量	備考	資料 番号	資料 ID
382	〔記〕（村名、金額、人名書上）	〔明治中期〕	-	一枚	不詳	紙本墨書、楮紙	罫紙	24.3×33.2	「甌島人民移住事務所」罫紙使用 紙背に書込あり 虫損甚大 取扱注意	255	11845
383	〔記〕（部分）（西之村他三箇村の麦・塩・甘藷生産高書上）	〔明治中期〕	-	一枚	不詳	紙本墨書、楮紙	罫紙	24.6×33.2	前欠 「甌島人民移住事務所」罫紙使用 紙背に書込あり 虫損あり、汚損あり	256	11846
384	〔記〕（牧川村他五箇村の麦・塩生産高書上）	〔明治中期〕	-	一枚	不詳	紙本墨書、楮紙	罫紙	24.4×33.2	「甌島人民移住事務所」罫紙使用 紙背に書込あり 虫損あり、汚損あり	258	11848
385	〔記〕（「苗床代」「厩肥」等代金書上）	〔明治中期〕	-	一枚	不詳	紙本墨書、楮紙	罫紙	24.7×33.2	「甌島人民移住事務所」罫紙使用 虫損あり 平成30年度に修復	379	11615
386	〔記〕（西之表、国上他六村の組頭名等書上）	〔明治時代〕	-	一枚	不詳	紙本墨書、楮紙	罫紙	24.7×32.4	紙背に書込多数あり 虫損あり、繊維劣化甚大 取扱注意	252	11842

番号	名称	年代・日付	西暦	員数	差出・宛所	材質	形状	法量	備考	資料番号	資料ID
387	〔記〕（熊毛郡田島・坂井・納官・野間村の甘藷収穫高及び売上書上）	〔明治時代〕	-	一枚	不詳	紙本墨書、楮紙	罫紙	24.8×33.2	「甌島人民移住事務所」罫紙使用 虫損あり 平成30年度に修復	370	11609
388	感謝状（種子島等税務署総務課長歴任の件）	昭和四十八年九月十一日	1973	一枚	熊本国税局長野田兵衛（公印） →上妻良三郎殿	紙本墨書、印刷、洋紙	一紙	29.7×41.9	資料ID10965・10966と関連 日焼けあり	1010	10973

（6）家政

①系譜・家督

番号	名称	年代・日付	西暦	員数	差出・宛所	材質	形状	法量	備考	資料番号	資料ID
389	上妻若狭守家来系紙（戸左衛門より次郎左衛門まで）	明治三年午八月	1870	一卷	西村佐平、他十五名	紙本墨書、楮紙	卷子装（継紙九紙）	26.8×①16.0② 31.8③63.8④ 43.2⑤46.8⑥ 38.0⑦31.0⑧ 39.6⑨27.9	後半部分に昭和七年八月十八日付「住吉神社改築ニ就テ 住吉神社ノ縁起」を貼り継ぎ（⑥以降） 虫損甚大 令和元年度に修復	421	12557
390	〔書簡〕（先日依頼のあった家督届書は、檜原氏へ渡し届けさせる件）	〔大正時代〕	-	一通	上妻宗之→国上只七様	紙本墨書、楮紙	一紙	24.6×15.8	虫損あり、シミ損あり 平成30年度に修復	271	11598

②家計

番号	名称	年代・日付	西暦	員数	差出・宛所	材質	形状	法量	備考	資料 番号	資料 ID
391	本（米二石七斗余の内訳書上）	〔明治初期〕	-	一枚	不詳	紙本墨書、楮紙	切紙	16.8×12.5	虫損あり 平成30年度に修復	237	11582
392	注文（「石炭油」「百田紙」「中字書」注文の件）	明治十六年十月廿八日	1883	一通	日高甚左エ門（黒印）→上妻謙三殿	紙本墨書、楮紙	一紙	26.3×39.8	虫損あり、汚損あり 平成30年度に修復	246	11588
393	〔記〕（「中白米」「納米」他注文の件）	〔明治〕十七年第六月廿四日	1884	一枚	日高甚左衛門（黒印）→上妻謙三様	紙本墨書、楮紙	一紙	13.2×30.4	付箋（12.4×4.9）剥落あり 虫損あり 平成30年度に修復	365	11605
394	領収証（食塩代）	明治二十年三月三十一日	1887	一通	熊毛郡西ノ表村樋口嘉吉（朱印）→甕島人民移住事務所御中	紙本墨書、木版墨刷、楮紙	継紙（二紙）	24.8×17.0	虫損あり、汚損あり 平成30年度に修復	369	11608
395	諸留帳（「西之表方出金」他）	明治廿七年六月	1894	一綴	東京芝区新桜田町上妻宗武	紙本墨書、朱筆、楮紙	罫紙綴（四十七紙 墨付二十紙）	13.9×19.4	虫損甚大につき一部開披不可、シミ損あり、折れシワあり 取扱注意	392	11640
396	〔記〕（公債金切符代等受取）	〔明治中期〕四月十日	-	一枚	石堂龍蔵→上妻謙三様	紙本墨書、楮紙	罫紙	24.0×13.1	罫紙を半裁して使用 虫損あり 平成30年度に修復	384	11620

番号	名称	年代・日付	西暦	員数	差出・宛所	材質	形状	法量	備考	資料番号	資料ID
397	記（金一円五十銭の下げ渡し願う件）	〔明治中期〕十月三十日	-	一枚	日高甚左衛門（黒印）→上妻謙三様	紙本墨書、楮紙	切紙	16.4×26.9	虫損あり 平成30年度に修復	241	11586
398	記（「かいまき洗張仕立代」他受取）	〔明治時代〕十月卅一日	-	一通	中村（朱印）→上妻様	紙本墨書、楮紙	継紙（二紙）	16.7×46.8	虫損あり 平成30年度に修復	275	11602
399	〔記〕（部分）（「カルトン」「切手貼り器」代等書上）	昭和十六年二月十五口〔日〕	1941	一枚	不詳	紙本墨書、鉛筆、楮紙	一紙	24.2×22.2	前欠 破損あり、シミ損あり、サビ付着あり	264	11852
400	借用証（金二十円）	大正元年九月式拾日	1912	一枚	〔熊毛郡〕北種子村西村又彦（朱印）→上妻宗之殿	紙本墨書、楮紙	一紙	23.9×32.8	虫損あり 平成30年度に修復	367	11606

③交際

番号	名称	年代・日付	西暦	員数	差出・宛所	材質	形状	法量	備考	資料番号	資料ID
401	〔請願書写〕（明治維新後種子島上妻家と通信途絶したため、戸籍・住所・姓名を報せて欲しい件）	明治二十一年九月廿九日	1888	一枚	福岡県筑後国上妻郡前古閑村上妻文兮→鹿児島県知事殿、同庁庶務課戸籍懸御中	紙本墨書、楮紙	罫紙	22.7×31.7	シミ損あり、折れシワあり、綴跡あり	543	12005
402	〔書簡〕（上妻郡および熊本地方の地震について）	〔明治〕二十二年八月廿日	1889	一通	上妻文兮→上妻宗恕様	紙本墨書、楮紙	罫紙	24.0×31.1	虫損あり、シミ損あり、折れシワあり	541	12002

番号	名称	年代・日付	西暦	員数	差出・宛所	材質	形状	法量	備考	資料番号	資料ID
403	〔書簡〕（年賀）	〔明治〕廿三年一月九日投函	1890	一通	福岡県筑後国上妻郡岡山村 上妻文兮→東京四谷須賀町 上妻宗恕殿	紙本墨書、印刷、その他	葉書	14.2×9.0	シミ損あり、スレあり	546	12382
404	〔書簡〕（「近衛公御書写」及び「鉄砲傳來録」の恵送へ御礼申し上げる件）	〔明治二十四年〕八月十一日投函	1891	一通	筑後国上妻郡岡山村 上妻文兮→東京四谷須賀町 上妻宗恕様	紙本墨書、印刷、その他	葉書	14.2×9.0	汚損あり	547	12383
405	〔書簡〕（貴家の家族写真を送って欲しい件）	〔明治〕廿七年五月廿八日	1894	一通	上妻文兮→上妻宗恕殿	紙本墨書、楮紙	一紙	15.9×47.3 (封筒) 19.6×6.7	封筒上書「東京赤坂仲之町〔町〕上妻宗恕殿 親展 筑後国上妻郡岡山村上妻文兮」 虫損あり、シミ損あり	544	12380
406	〔書簡〕（先日上妻謙三殿より銀杯・鉄を下賜されたことについて、御礼申し上げます件）	〔明治〕廿七年七月十一日	1894	一通	上妻文兮→上妻宗恕殿	紙本墨書、楮紙	一紙	15.8×46.8 (封筒) 19.8×7.6	封筒上書「東京赤坂仲之町 上妻宗恕殿 親展 筑後国上妻郡岡山村 上妻文兮」 明治二十六年十一月十四日付上妻宗恕宛下村佐一郎の書簡（宗恕所有地の杉を売却した件、15.2×54.2）同封 虫損あり、シミ損あり	545	12381

④書籍

番号	名称	年代・日付	西暦	員数	差出・宛所	材質	形状	法量	備考	資料番号	資料ID
407	伊勢物語作者之説 (写)	(原) 元禄九丙子歳正月 (写) 明治六年癸酉八月下旬写	1696	一冊	(原) 戸邦尚書 (写) 上妻宗武	紙本墨書、朱筆、楮紙	書冊 (三十六丁)	20.4×14.0	前後見開きに綴込資料あり 前後表紙に反古紙を使用 虫損甚大 令和2年度に修復	211	11654
408	太宰管内誌 下 (写) (熊毛郡 筑後上妻系図)	(原) 天保十二年 (写) [昭和時代]	1841	五枚	(原) 伊藤常足 (写) 不詳	その他 (複写)	一紙	(各) 25.7×36.4	原資料は散逸、画像データのみ	-	11663
409	八幡宮 浦のみるめ 奉納百首 (写) («立春」「霞」他)	(原) [安政三年] (写) 明治五年酉八月	-	一冊	(原) [錦織弘景] (写) 上妻宗武	紙本墨書、楮紙	書冊 (十一丁)	19.8×13.2	前表紙虫損甚大 汚損あり、シミ損あり、折れシワあり 取扱注意	390	11639
410	水産罐詰法 (写) (食材別調理法など)	(原) [明治末期] (写) [昭和時代]	-	一綴	(原) 不詳 (写) 大隅国熊毛郡下屋久村 小崎十之助	紙本墨書、楮紙	小横綴 (十一丁)	13.0×19.7	後半部は肥料製造法に関する記述 虫損あり 平成30年度に修復	214	11594
411	巖島名所のしるべ	明治卅年第六月廿三日発行	1897	一冊	(著) 所信文 (出版人) 江上順吉	印刷、その他	書冊 (百二丁)	21.7×14.8	名称は本書凡例による 外題簽欠失 後表紙虫損甚大、シミ損あり、汚損あり 取扱注意	570	12415
412	巖島案内記	明治四十二年八月十五日発行	1909	一冊	(編輯) 兒玉周平 (発行) 瀬田春錦堂	印刷、その他	書冊 (百四頁)	22.0×15.4	明治四十三年五月十五日再販 虫損あり、破損あり、シミ損あり、汚損あり 前後表紙綴外れ	569	12414

⑤学芸

(ア) 和歌

番号	名称	年代・日付	西暦	員数	差出・宛所	材質	形状	法量	備考	資料番号	資料ID
413	〔歌集〕（「忠度百首」「詠歌一体」他）	（原）〔平安後期〕 （写）明治二年己巳二月初旬写之	-	一冊	（原）平忠度 （写）上妻九郎 左エ門藤原宗武	紙本墨書、楮紙	書冊（三十一丁）	20.2×13.3	四ツ目綴（袋綴） 虫損甚大につき一部開披不可 取扱注意	207	11652
414	〔歌集〕（「桜山歌集」他）	（原）〔慶応二年〕 （写）明治四年辛未十二月口旬写之	1866	一冊	（原）〔白石正一郎〕 （写）上妻謙三 宗武蔵	紙本墨書、楮紙	書冊（二十丁）	20.2×13.3	四ツ目綴（袋綴） 虫損甚大につき一部開披不可 取扱注意	209	11653
415	〔種子島家家中歌集〕（「故郷月」「芦間水鳥」他）	（原）〔江戸末期〕 （写）〔明治末期〕	-	一綴	（原）宮浦藤九郎能通、西村権太夫時務、他四十一名 （写）不詳	紙本墨書、朱筆、楮紙	書綴（十六紙）	25.8×18.1	虫損あり、汚損あり、シミ損あり、折れシワあり	321	11953
416	〔歌会次第〕（部分）	明治五年酉〔マ〕六月十五日写之	1872	一枚	（原）不詳 （写）上妻宗武	紙本墨書、楮紙	一紙	20.3×26.6	前欠 虫損あり 平成30年度に修復	389	11624
417	東京吹上御苑御歌会并御次第（写、部分）（「明治五年壬申九月十八日於吹上御苑御歌会」他）	（原）〔明治五年九月十八日〕 （写）〔明治時代〕	1872	一冊	不詳	紙本墨書、楮紙	書冊（三丁）	20.3×13.5	後欠 虫損あり 平成30年度に修復	171	11252
418	〔歌会次第〕（部分）（「本日第十二字各便宜之処ニ参集ス台者点者人々ノ兼題短冊ヲ点検ス…」）	〔明治五年九月十八日〕	1872	一綴	不詳	紙本墨書、楮紙	縦綴（四丁）	20.4×13.4	資料ID11252の一部カ 前後欠 虫損あり 綴紐外れ 平成30年度に修復	391	11638

番号	名称	年代・日付	西暦	員数	差出・宛所	材質	形状	法量	備考	資料番号	資料ID
419	〔歌集〕（「池上花」「雲雀」他）	〔明治七年〕	1874	一綴	鹿児島県 上妻宗武	紙本墨書、朱筆、楮紙	罫紙綴（三紙）	26.5×18.7	（朱筆）「明治七年甲戌第二月初旬 山口先生点」 「種子島」罫紙使用 虫損あり、汚損あり、シミ損あり、墨汚れあり、折れシワあり	399	11996
420	四季恋雑 和歌草稿	明治八年亥正月十一日	1875	一冊	上安〔マ〕宗武	紙本墨書、朱筆、楮紙	書冊（八丁）	20.0×14.1	虫損甚大 取扱注意	208	11835
421	〔歌集〕（「雪霜をかさせる松の緑り葉に…」他）	〔明治前期〕	-	一枚	柳田仙五郎→上妻宗恕様	紙本墨書、楮紙	一紙	27.0×16.4	虫損あり 令和元年度に修復	532	12804
422	和歌草稿（部分）（「兼〔題〕大江山」「当座早苗」他）	明治二十六年六月十一日 と廿八年迄	1893	一冊	〔上妻〕宗武	紙本墨書、朱筆、楮紙	小横帳（二丁）	12.8×16.1	後欠 紐外れ、虫損あり、シミ損あり、折れあり	387	11623
423	〔歌集〕（「蓮満池」「海辺眺望」）	〔明治二十六年七月〕	1893	一綴	不詳	紙本墨書、楮紙	書綴（三紙）	12.4×16.9	資料ID11623の一部か 紐外れ 虫損あり、シミ損あり	386	11637
424	〔歌集〕（「雨中柳」）	〔明治中期〕	-	一綴	不詳	紙本墨書、楮紙	縦綴（六丁）	24.6×17.0	平成30年度に修復	218	11632
425	〔自詠添削願〕（「梅薫風」「浦春月」他）	〔明治〕卅九年	1906	一枚	〔上妻〕宗武→佐藤直翁大人	紙本墨書、楮紙	罫紙	23.8×32.9	虫損あり、折れシワあり、綴跡あり	372	11993
426	〔歌集〕（「暮秋鹿」「紅葉映水」他）	（原）不詳 （写）明治四十二年二月	-	一綴	不詳	紙本墨書、朱筆、楮紙	書綴（八紙）	24.2×15.5	虫損あり、シミ損あり	292	11875
427	五十四両歌初（「名所虫」「山紅葉」他）	明治四十四年十一月四日	1911	一綴	玉川、清治、長周、他	紙本墨書、楮紙	書綴（六紙）	24.1×16.2	虫損あり、シミ損あり	286	11858

番号	名称	年代・日付	西暦	員数	差出・宛所	材質	形状	法量	備考	資料番号	資料ID
428	〔歌集〕（上妻宗之選、 「帰雁」他）	明治四十四年三月四日 ～大正元年十二月一日	1911	一綴	〔猪原〕行直、 〔河内〕時愿、 〔上妻〕宗之、 他	紙本墨書、朱 筆、楮紙	書綴（三十三 紙）	（最大） 26.5×19.5	元は九綴あったものを合 綴 虫損あり、汚損あり、シ ミ損あり	288	11860
429	懸賞会歌集（「古郷時鳥」 「河辺五月雨」）	明治四十四年より	1911	一冊	不詳	紙本墨書、朱 筆、楮紙	書冊（八丁）	24.4×16.3	虫損あり、汚損あり、シ ミ損あり、折れシワあり	322	11954
430	〔歌集〕（河内時愿選、 「兼題 夕顔」）	明治四十五年七月十四 日	1912	一綴	〔上妻〕宗之、 〔猪原〕行直、 清子、他	紙本墨書、朱 筆、楮紙	書綴（二紙）	26.5×18.7	虫損あり、シミ損あり、 折れシワあり	312	11944
431	〔歌集〕（河内時愿選、 「当坐 夏風」）	明治四十五年七月十四 日	1912	一綴	〔尾形〕惟善、 〔猪原〕行直、 〔河口〕盛恒	紙本墨書、朱 筆、楮紙	書綴（二紙）	26.5×18.6	虫損あり、シミ損あり、 折れシワあり	313	11945
432	〔歌集〕（「兼題 苗 代」）	〔明治末期～大正初 期〕五月八日	-	一綴	〔上妻〕宗武、 竹友、〔鮫島〕 宗容、他	紙本墨書、朱 筆、楮紙	書綴（三紙）	26.3×18.8	虫損につき一部開披不可 墨汚れあり、シミ損あり 取扱注意	309	11940
433	〔歌集〕（「兼題 雲雀 落」）	〔明治末期～大正初 期〕	-	一枚	〔上妻〕宗武、 時恵、他二名	紙本墨書、朱 筆、楮紙	一紙	25.8×36.2	虫損あり	187	11268
434	〔歌集〕（「朝時雨」「池 水鳥」他）	〔明治末期～大正時 代〕	-	一綴	不詳	紙本墨書、朱 筆、楮紙	書綴（十三 紙）	19.9×13.3	虫損甚大につき一部開披 不可 取扱注意	210	11836
435	〔歌集〕（「貴賤迎春」 「初春海」「初春鶯」他）	〔明治末期～大正時 代〕	-	一綴	鹿児島県 上妻 宗武	紙本墨書、朱 筆、楮紙	罫紙綴（五 紙）	18.8×13.4	虫損あり、汚損あり、シ ミ損あり、折れシワあ り、サビ付着あり	393	11995
436	〔歌集〕（「暮秋」「木 枯」他）	〔明治時代〕	-	一綴	不詳	紙本墨書、楮 紙	書綴（三十六 紙）	13.1×19.2	紐外れ 虫損甚大につき一部開披 不可、シミ損あり 取扱注意	216	11630

番号	名称	年代・日付	西暦	員数	差出・宛所	材質	形状	法量	備考	資料番号	資料ID
437	〔歌集〕（上妻宗武選、 「兼題 雨中紅葉」）	大正元年十月廿日	1913	一綴	〔猪原〕行直、 〔河内〕時愿、 〔上妻〕宗之、 他	紙本墨書、朱 筆、楮紙	書綴（三紙）	26.7×18.7	虫損あり、汚損あり、シ ミ損あり、折れシワあり	314	11946
438	〔歌集〕（上妻宗武選、 「兼題 暮秋虫」）	大正元年十一月三日	1912	一綴	〔上妻〕宗之、 〔河口〕盛恒、 〔河内〕時愿、 他	紙本墨書、朱 筆、楮紙	書綴（三紙）	24.0×16.3	虫損あり、シミ損あり	302	11933
439	〔歌集〕（上妻宗之選、 「当座 水鳥」他）	大正元年十二月八日	1912	一綴	〔河内〕時愿、 〔上妻〕宗之、 他三名	紙本墨書、朱 筆、楮紙	書綴（二紙）	24.0×16.2	虫損あり、シミ損あり	289	11861
440	〔歌集〕（「喜 よろこひ の数のあまりは二十三 …」）	大正二年七月廿七日	1913	一枚	兼道（略押）→ 〔上妻〕謙三君 へ呈ス	紙本墨書、楮 紙	一紙	25.1×34.4	虫損あり、シミ損あり 平成30年度に修復	244	11587
441	二十一番歌結（「寄文恋」 他）	大正二年十二月廿五日	1913	一冊	〔遠藤〕光秋、 盛恒、鉄矢、他	紙本墨書、朱 筆、楮紙	書冊（十二 丁）	24.0×16.2	虫損あり、シミ損あり	290	11862
442	〔歌集〕	〔大正二年～昭和二十 二年〕	1913	一冊	〔上妻〕宗之	紙本墨書、ペ ン、鉛筆、色 鉛筆、非塗工 紙	横帳（六十 丁）	14.7×21.8	虫損あり、汚損あり 前表紙表裏に絵葉書貼付 三十九丁目に挟込資料2点 （23.5×17.6、14.0× 9.0）あり	167	10963
443	〔歌集〕（上妻宗之選、 「兼題 新年雪」）	大正三年一月十日	1914	一綴	松子、〔中村〕 正道、〔河内〕 時愿、他	紙本墨書、朱 筆、楮紙	書綴（五紙）	24.1×16.2	虫損あり、シミ損あり	294	11877
444	〔歌集〕（上妻宗之選、 「兼題 竹裏鶯」）	□〔大〕正四年二月十 三日	1915	一綴	〔大山〕時生、 ヨシ、〔八板〕 釣翁、他七名	紙本墨書、楮 紙	書綴（五紙）	24.4×16.3	虫損あり、シミ損あり 取扱注意	284	11856

番号	名称	年代・日付	西暦	員数	差出・宛所	材質	形状	法量	備考	資料番号	資料ID
445	〔歌集〕（「兼題 口巻」 「孟母」）	大正四年二月廿七日	1915	一綴 （四紙）	〔上妻〕宗之	紙本墨書、楮紙	書綴	24.2×16.3	虫損により紐外れ、シミ損あり	178	11259
446	〔歌集〕（羽生直臣選、 「当座 十五夜月」）	大正五年九月十二日披講	1916	一綴	頼之、長周、清行、他	紙本墨書、朱筆、楮紙	書綴（四紙）	24.1×16.7	虫損あり	293	11876
447	〔歌集〕（「懸賞会 兼題 野萩 海邊月 寄川恋」）	大正五年九月拾弍日披講	1916	一冊	彩雲社	紙本墨書、朱筆、楮紙	書冊（八丁）	24.4×16.7	（朱筆）「（優等 〔上妻〕宗之大人）」 虫損甚大につき一部開披不可、シミ損あり 取扱注意	303	11934
448	〔歌集〕（冬期懸賞歌会、 「兼題 初冬」）	〔大正五年十月〕	1916	一綴	彩雲社	カーボン、朱筆、楮紙	書綴（六紙）	23.8×16.5	資料ID11952と関連 虫損あり、シミ損あり、 折れシワあり	319	11951
449	〔歌集〕（冬期懸賞会、 「初冬」）	大正五年十月卅一日	1916	一綴	〔遠藤〕光秋、 盛恒、〔羽生〕 道臣、他	紙本墨書、朱筆、楮紙	書綴（九紙）	24.8×16.3	汚損あり、シミ損あり、 折れシワあり	320	11952
450	〔歌集〕（上妻宗武選、 「兼題 江上霞」）	〔大正初期〕四月八日	-	一綴	高重、〔平山〕 清春、長周、他 二名	紙本墨書、楮紙	書綴（二紙）	24.3×16.4	虫損あり、シミ損あり	295	11878
451	〔歌集〕（上妻宗武選、 「兼題 草花交色」）	〔大正初期〕	-	一綴	竹雨、マツ子、 丸人、他	紙本墨書、朱筆、楮紙	書綴（三紙）	26.9×18.9	虫損あり、汚損あり、シミ損あり、 折れシワあり	310	11941
452	〔歌集〕（「当坐 鶏告 曉」）	〔大正初期〕	-	一綴	常儀、正茂、 〔上妻〕宗武、 他	紙本墨書、朱筆、楮紙	書綴（三紙）	24.3×16.3	虫損あり、汚損あり、シミ損あり、 折れシワあり	311	11943
453	〔歌集〕（「兼題 秋 霜」）	大正六年十一月十三日	1917	一綴	清行、丸也、 〔肥後〕時宏、 他	紙本墨書、朱筆、楮紙	書綴（三紙）	24.3×16.6	虫損あり、汚損あり、シミ損あり、 折れシワあり	317	11949

番号	名称	年代・日付	西暦	員数	差出・宛所	材質	形状	法量	備考	資料番号	資料ID
454	〔歌集〕（羽生道臣選、 「都秋夕」「風前鶉」他）	〔大正六年〕	1917	一枚	〔上妻〕宗之、 とも子、他四名	紙本墨書、万 年筆、楮紙	罨紙	27.7×38.4	資料ID11262～11267、 11273と関連か 虫損あり	180	11261
455	抜歌（清行選、「都秋夕」 「風前鶉」他）	〔大正六年〕	1917	一枚	〔上妻〕宗之、 〔羽生〕道臣、 他四名	紙本墨書、朱 筆、楮紙	一紙	24.7×34.4	虫損あり	181	11262
456	〔歌集〕（大正六年秋秋期 懸賞会、「都秋夕」「風前 鶉」他）	大正六年	1917	一枚	〔上妻〕宗之、 〔猪原〕行直、 他四名	紙本墨書、朱 筆、楮紙	一紙	26.3×36.4	虫損あり	182	11263
457	〔歌集〕（猪原行直選、 「都秋夕」「風前鶉」他）	〔大正六年〕	1917	一枚	〔上妻〕宗之、 〔河東〕時熙、 他四名	紙本墨書、朱 筆、楮紙	一紙	24.2×32.8	虫損あり	183	11264
458	〔歌集〕（肥後時宏選、 「都秋夕」「風前鶉」他）	〔大正六年〕	1917	一枚	〔上妻〕宗之、 〔八板〕釣翁、 他六名	紙本墨書、朱 筆、楮紙	一紙	25.4×31.9	虫損あり	184	11265
459	抜和歌（上妻宗之選、「都 秋夕」「風前鶉」他）	〔大正六年〕	1917	一枚	長周、〔羽生〕 道臣、他五名	紙本墨書、朱 筆、楮紙	一紙	25.4×31.9	虫損あり	185	11266
460	〔歌集〕（光秋選、「都秋 夕」「風前鶉」他）	〔大正六年〕	1917	一枚	〔尾形〕惟善、 清文、他六名	紙本墨書、朱 筆、楮紙	一紙	24.4×33.2	虫損あり	186	11267
461	抜和歌（上妻宗之選、「都 秋夕」「風前鶉」他）	〔大正六年〕	1917	一枚	不詳	紙本墨書、楮 紙	一紙	24.2×32.2	虫損あり	192	11273
462	〔歌集〕（羽生道臣選、 「都秋夕」「風前鶉」他）	〔大正六年〕	1917	一枚	氏幹、〔上妻〕 宗之、たか子、 他	紙本墨書、楮 紙	一紙	24.2×32.8	虫損あり、折れシワあり	325	11957

番号	名称	年代・日付	西暦	員数	差出・宛所	材質	形状	法量	備考	資料番号	資料ID
463	〔歌集〕（大山時生選、 「都秋夕」「風前鶉」他）	〔大正六年〕	1917	一枚	時宗、〔羽生〕 道臣、とも子、 他	紙本墨書、朱 筆、楮紙	一紙	24.2×32.6	虫損あり、シミ損あり、 折れシワあり	326	11958
464	〔歌集〕（信愛選、「都秋 夕」「風前鶉」他）	〔大正六年〕	1917	一枚	長周、〔羽生〕 道臣、時順、他	紙本墨書、朱 筆、楮紙	一紙	24.6×32.9	虫損あり、シミ損あり、 折れシワあり	327	11959
465	〔歌集〕（時順選、「都秋 夕」「風前鶉」他）	〔大正六年〕	1917	一枚	〔羽生〕道臣、 とも子、〔河 内〕時愿、他	紙本墨書、朱 筆、その他	罫紙	24.0×33.3	「鮫島紙店製」罫紙使用 虫損あり、シミ損あり、 折れシワあり	328	11960
466	〔歌集〕（八板釣翁選、 「都秋夕」「風前鶉」他）	〔大正六年〕	1917	一枚	清行、〔遠藤〕 光秋、〔河内〕 時愿、他	紙本墨書、朱 筆、楮紙	一紙	24.2×33.2	虫損あり、シミ損あり、 折れシワあり、綴跡あり	329	11961
467	〔歌集〕（長周選、「都秋 夕」「風前鶉」他）	〔大正六年〕	1917	一枚	時宗、ミツ子、 信愛、他	紙本朱筆、ペ ン、その他	罫紙	24.9×33.2	「種子島和田印刷」罫紙 使用 シミ損あり、折れシワあ り、綴跡あり	330	11962
468	〔歌集〕（丸也選、「懸賞 会兼題 都秋夕」「風前 鶉」他）	〔大正六年〕	1917	一枚	〔上妻〕宗之、 清行、〔猪原〕 行直、他	紙本墨書、朱 筆、楮紙	一紙	23.9×33.1	破損あり、シミ損あり、 折れシワあり	332	11964
469	〔歌集〕（「都秋夕」「風 前鶉」他）	〔大正六年〕	1917	一枚	〔上妻〕宗之、 長周、〔猪原〕 行直、他	紙本墨書、朱 筆、楮紙	一紙	24.0×32.2	虫損あり、折れシワあり	333	11965
470	〔歌集〕（石堂氏字選、 「都秋夕」「風前鶉」他）	〔大正六年〕	1917	一枚	〔遠藤〕光秋、 〔羽生〕道臣、 〔肥後〕時宏、 他	紙本墨書、朱 筆、楮紙	一紙	24.4×32.9	虫損あり、折れシワあり	334	11966
471	春季懸賞会和歌	大正八年四月廿日	1919	一冊	幹事大山時生→ 優等 河内時愿 様、上妻宗之様	紙本墨書、朱 筆、楮紙	書冊（五丁）	23.7×16.4	虫損甚大 取扱注意	194	11275

番号	名称	年代・日付	西暦	員数	差出・宛所	材質	形状	法量	備考	資料番号	資料ID
472	〔歌集〕（「兼題 雨中柳」）	大正八年三月三日	1919	一綴	〔尾形〕惟善、〔八板〕釣翁、〔河内〕時愿、他	紙本墨書、朱筆、楮紙	書綴（四紙）	24.6×16.5	虫損あり、シミ損あり、折れシワあり	315	11947
473	□〔自〕画自賛一人□首	〔大正十三年～昭和二十二年〕	1924	一冊	〔上妻宗之〕	紙本墨書、朱書、鉛筆、色鉛筆、非塗工紙	横帳（百二十一丁）	14.5×21.5	名称は外題簽による虫損あり、汚損あり、シミ損あり 綴外れ 一丁目に挟込資料2点（13.4×19.0、18.6×26.2）あり	168	10964
474	〔歌集〕（「暮春落花他」）	〔大正時代〕四月十一日～七月廿二日	-	一綴	河口盛恒、上妻宗武、遠藤光秋、他	紙本墨書、朱筆、楮紙	書綴（五紙）	21.9×15.1	刊本の紙背を使用 虫損あり、シミ損あり	291	11874
475	〔歌集〕（「当座 隣撫子」）	〔大正時代〕七月十三日	-	一綴	常儀、〔八板〕釣翁、ケイ子、他	紙本墨書、朱筆、楮紙	書綴（六紙）	24.4×16.4	虫損あり、シミ損あり	298	11881
476	〔歌集〕（秋期懸賞会、「兼題 野萩」）	〔大正時代〕九月六日	-	一綴	彩雲社	カーボン、楮紙	罫紙綴（六紙）	24.4×16.3	虫損あり、汚損あり、シミ損あり、折れシワあり	318	11950
477	〔書簡〕（貴殿の幹事当選に当たり、自分も出詠する件）	〔大正時代〕拾月廿三日	-	一通	上妻安 拝→上妻宗之様 御足下	紙本墨書、楮紙	罫紙	23.7×32.1	虫損あり、折れシワあり、綴跡あり	396	11627
478	〔自詠添削願〕（「初春」「落葉」「夢恋」）	〔大正時代十月〕	-	一綴	鮫島宗光、岩河信立、他→上妻宗之殿	紙本墨書、鉛筆、万年筆、楮紙	書綴（罫紙等）（二十六紙）	（最大） 26.4×35.8	資料ID11627と関連か 虫損あり、汚損あり、シミ損あり、折れシワあり	400	11997

番号	名称	年代・日付	西暦	員数	差出・宛所	材質	形状	法量	備考	資料 番号	資料 ID
479	〔歌集〕（「当坐 暮春蛙」）	〔大正時代〕 □〔十〕 二月十八日	-	一綴	常儀、ひか子、 則正、他	紙本墨書、朱 筆、楮紙	書綴（三紙）	26.7×18.5	虫損につき一部開披不 可、汚損あり、折れシワ あり 取扱注意	307	11938
480	〔歌集〕（「当座〇七夕」）	〔大正時代〕	-	一枚	〔八板〕 鈞翁、 〔上妻〕 宗武、 他五名	紙本墨書、楮 紙	一紙	24.6×31.8	虫損あり	176	11257
481	〔歌集〕（肥後時宏選、 「〇海辺千鳥」他）	〔大正時代〕	-	一枚	〔肥後〕 時宏	紙本墨書、楮 紙	一紙	24.0×16.2	虫損あり、シミ損あり	177	11258
482	〔詠歌〕（「かきりなくうれしかりけりなてしこの…」他）	〔大正時代〕	-	一組 （四紙）	〔上妻〕 宗之	紙本墨書、楮 紙	書綴	32.9×24.1	虫損あり、シミ損あり、 折れシワあり	179	11260
483	〔歌集〕（「硯」他）	〔大正時代〕	-	一枚	〔肥後〕 時宏、 友恭、他六名	紙本墨書、朱 筆、楮紙	一紙	25.1×20.8	資料ID11270～11272と関 連か 虫損甚大、シミ損あり 取扱注意	188	11269
484	〔歌集〕（部分）（猪原行 直選、「松風五月寒」「夕顔」）	〔大正時代〕	-	一枚	〔上妻〕 宗之、 時順、他三名	紙本墨書、朱 筆、楮紙	一紙	24.2×18.1	後欠 虫損甚大、シミ損あり 取扱注意	189	11270
485	〔歌集〕（長周選、「松風 五月寒」「夕顔」）	〔大正時代〕	-	一枚	〔上妻〕 宗之、 時順、他五名	紙本墨書、朱 筆、楮紙	一紙	23.8×32.3	虫損甚大、シミ損あり 取扱注意	190	11271
486	〔歌集〕（時順選、「松風 五月寒」「夕顔」）	〔大正時代〕	-	一枚	〔肥後〕 時宏、 フミ子、他六名	紙本墨書、朱 筆、楮紙	一紙	24.1×32.3	虫損甚大、シミ損あり 取扱注意	191	11272
487	〔歌集〕（「当座 残雁」 「兼 初冬山」）	〔大正時代〕	-	一組 （三紙）	〔上妻〕 宗武、 〔八板〕 鈞翁、 他六名	紙本墨書、楮 紙	一紙	28.2×39.4	虫損甚大、シミ損あり	193	11274

番号	名称	年代・日付	西暦	員数	差出・宛所	材質	形状	法量	備考	資料 番号	資料 ID
488	〔歌集〕（「当座 薄未出穂」「兼 初冬山」）	〔大正時代〕	-	一綴	すみ子、けい子、他	紙本墨書、楮紙	書綴（三丁）	24.3×16.8	虫損甚大、シミ損あり 取扱注意	195	11276
489	〔歌集〕（光秋他選、「初冬」「落葉」「夢恋」）	〔大正時代〕	-	一綴	〔肥後〕時宏、〔大山〕時生、〔羽生〕直臣、他	紙本墨書、朱筆、万年筆、楮紙	書綴（三丁）	27.2×32.6	虫損あり、シミ損あり	196	11277
490	〔歌集〕（「当 冬月」）	〔大正時代〕	-	一綴	〔八板〕釣翁、玉川、他七名	紙本墨書、朱筆、楮紙	書綴（三丁）	26.8×19.4	虫損あり、シミ損あり	197	11278
491	〔歌集〕（「当座 枯野風」）	〔大正時代〕	-	一綴	〔羽生〕能静、〔八板〕釣翁、他五名	紙本墨書、楮紙	書綴（三丁）	28.6×20.1	虫損あり、シミ損あり	198	11279
492	〔歌集〕（山縣頼之他選、「初冬」「落葉」「夢恋」）	〔大正時代〕	-	一綴	兼則、清行、〔大山〕時生、他	紙本墨書、朱筆、万年筆、楮紙	書綴（罫紙等）（九丁）	（最大） 27.4×37.1	虫損あり、シミ損あり、 墨汚れあり	199	11280
493	〔歌集〕（上妻宗武選、「谷躑躅」）	〔大正時代〕	-	一綴	常儀、久慶、他三名	紙本墨書、朱筆、楮紙	書綴（二丁）	26.6×18.9	虫損あり、汚損あり、シミ損あり、サビ付着あり 取扱注意	200	11281
494	〔歌集〕（「草花告秋」）	〔大正時代〕	-	一綴	常儀、久慶、他九名	紙本墨書、楮紙	書綴（三丁）	24.8×15.4	虫損あり、汚損あり	201	11282
495	〔包紙〕（「和歌」）	〔大正時代〕	-	一枚	不詳	紙本墨書、楮紙	一紙	32.6×23.6	虫損あり	362	11658
496	〔包紙〕（「寄鶴祝」）	〔大正時代〕	-	一枚	中村正道	紙本墨書、楮紙	一紙	32.5×24.2	虫損あり、汚損あり	363	11659
497	〔包紙〕（「寄鶴祝」）	〔大正時代〕	-	一枚	羽生道臣	紙本墨書、楮紙	一紙	32.7×23.9	虫損あり、汚損あり	364	11660

番号	名称	年代・日付	西暦	員数	差出・宛所	材質	形状	法量	備考	資料番号	資料ID
498	〔歌集〕（「当座 首夏雨」「当座 石所瀧」他）	〔大正時代〕	-	一組 （三紙）	不詳	紙本墨書、楮紙	一紙	（各） 13.7×19.8	虫損甚大 取扱注意	215	11837
499	〔歌集〕（「寄弓祝」）	〔大正時代〕	-	一枚	〔尾形〕惟善、 〔上妻〕宗之、 他二名	紙本墨書、楮紙	一紙	26.5×36.7	虫損甚大、汚損あり、シミ損あり、サビ付着あり 取扱注意	242	11838
500	〔歌集〕（「寄弓祝」）	〔大正時代〕	-	一枚	長周、〔尾形〕 惟善、他四名	紙本墨書、楮紙	一紙	26.5×36.8	虫損甚大、汚損あり、シミ損あり、サビ付着あり	243	11839
501	〔歌集〕（部分）（「木からしの音のミさわく…」）	〔大正時代〕	-	一枚	長周、〔上妻〕 宗之、他二名	紙本墨書、楮紙	一紙	26.7×35.7	前欠 虫損あり、汚損あり、シミ損あり	245	11840
502	〔歌集〕（「木之間月」他）	〔大正時代〕	-	一通	不詳	紙本墨書、楮紙	折紙	24.4×32.8	シミ損あり	247	11841
503	〔下書〕（「寄竹祝」「生の竹」他）	〔大正時代〕	-	一枚	不詳	紙本墨書、楮紙	竪紙	37.2×48.1	虫損あり、破損甚大、シミ損あり、折れシワあり 取扱注意	266	11854
504	〔詠歌採点表〕（「長周」他四名について）	〔大正時代〕	-	一枚	不詳	紙本墨書、楮紙	切紙	24.3×16.4		276	11855
505	〔歌集〕（上妻宗武選、「雉子」）	〔大正時代〕	-	一綴	常儀、久成、他 七名	紙本墨書、楮紙	書綴（三紙）	26.4×18.7	虫損甚大につき開披不可、汚損あり 取扱注意	285	11857
506	〔歌集〕（「松上雪」「月前花」）	〔大正時代〕	-	一綴	〔河内〕時愿、 時成、他	紙本墨書、朱筆、楮紙	書綴（五紙）	24.1×16.4	虫損あり、シミ損あり	287	11859
507	〔歌集〕（「兼題 貝」）	〔大正時代〕	-	一綴	常儀、〔平山〕 清春、〔上妻〕 宗武、他	紙本墨書、朱筆、楮紙	書綴（三紙）	26.6×18.7	虫損あり、シミ損あり	296	11879

番号	名称	年代・日付	西暦	員数	差出・宛所	材質	形状	法量	備考	資料番号	資料ID
508	〔歌集〕（「兼題 待雪」）	〔大正時代〕	-	一綴	トヨ子、貞丸、常儀、他	紙本墨書、朱筆、楮紙	書綴（二紙）	26.4×18.6	虫損あり、シミ損あり	297	11880
509	〔歌集〕（「兼〔題 浦嶋子〕」）	〔大正時代〕	-	一綴	常儀、〔上妻〕宗武、〔河内〕時愿、他	紙本墨書、朱筆、楮紙	書綴（三紙）	26.9×18.8	虫損あり、シミ損あり	299	11882
510	〔歌集〕（「兼〔題 習字〕」）	〔大正時代〕	-	一綴	玄無、〔上妻〕宗武、〔八板〕釣翁、他	紙本墨書、朱筆、楮紙	書綴（四紙）	26.6×18.4	虫損あり、シミ損あり	300	11883
511	〔歌集〕（「当〔座 初春柳〕」）	〔大正時代〕	-	一綴	常儀、〔平山〕清春、〔河内〕時愿、他	紙本墨書、楮紙	書綴（四紙）	26.3×18.3	虫損あり、シミ損あり	301	11884
512	〔歌集〕（「夕雁」「水辺菊」他）	〔大正時代〕	-	一綴	定鴨、〔中村〕正道、松翁、他	紙本墨書、朱筆、楮紙	書綴（四紙）	24.3×16.3	シミ損あり、折れシワあり	304	11935
513	〔歌集〕（「当〔座 雨後花〕」）	〔大正時代〕	-	一綴	〔肥後〕時宏、久ヨシ、竹友、他	紙本墨書、朱筆、楮紙	書綴（二紙）	26.3×18.2	虫損あり、シミ損あり、折れシワあり	305	11936
514	〔歌集〕（「当坐 暮春蛙」）	〔大正時代〕	-	一綴	常儀、〔上妻〕宗武、久慶、〔肥後〕時宏	紙本墨書、朱筆、楮紙	書綴（二紙）	26.3×18.6	虫損あり、汚損あり、シミ損あり、折れシワあり	306	11937
515	〔歌集〕（「兼題 貝」）	〔大正時代〕	-	一綴	常儀、〔平山〕清春、〔上妻〕宗武、他	紙本墨書、朱筆、楮紙	書綴（三紙）	26.6×18.7	虫損あり、シミ損あり	296	11879
516	〔歌集〕（「兼題 待雪」）	〔大正時代〕	-	一綴	トヨ子、貞丸、常儀、他	紙本墨書、朱筆、楮紙	書綴（二紙）	26.4×18.6	虫損あり、シミ損あり	297	11880
517	〔歌集〕（「兼〔題 浦嶋子〕」）	〔大正時代〕	-	一綴	常儀、〔上妻〕宗武、〔河内〕時愿、他	紙本墨書、朱筆、楮紙	書綴（三紙）	26.9×18.8	虫損あり、シミ損あり	299	11882

番号	名称	年代・日付	西暦	員数	差出・宛所	材質	形状	法量	備考	資料番号	資料ID
518	〔歌集〕（「兼〔題〕習字」）	〔大正時代〕	-	一綴	玄無、〔上妻〕宗武、〔八板〕釣翁、他	紙本墨書、朱筆、楮紙	書綴（四紙）	26.6×18.4	虫損あり、シミ損あり	300	11883
519	〔歌集〕（「当〔座〕初春柳」）	〔大正時代〕	-	一綴	常儀、〔平山〕清春、〔河内〕時愿、他	紙本墨書、楮紙	書綴（四紙）	26.3×18.3	虫損あり、シミ損あり	301	11884
520	〔歌集〕（「夕雁」「水辺菊」他）	〔大正時代〕	-	一綴	定鴨、〔中村〕正道、松翁、他	紙本墨書、朱筆、楮紙	書綴（四紙）	24.3×16.3	シミ損あり、折れシワあり	304	11935
521	〔歌集〕（「当〔座〕雨後花」）	〔大正時代〕	-	一綴	〔肥後〕時宏、久ヨシ、竹友、他	紙本墨書、朱筆、楮紙	書綴（二紙）	26.3×18.2	虫損あり、シミ損あり、折れシワあり	305	11936
522	〔歌集〕（「当坐 暮春蛙」）	〔大正時代〕	-	一綴	常儀、〔上妻〕宗武、久慶、〔肥後〕時宏	紙本墨書、朱筆、楮紙	書綴（二紙）	26.3×18.6	虫損あり、汚損あり、シミ損あり、折れシワあり	306	11937
523	〔歌集〕（「当坐 花間蝶」）	〔大正時代〕	-	一綴	久慶、竹友、他	紙本墨書、楮紙	書綴（二紙）	24.6×16.1	虫損甚大、シミ損あり 取扱注意	308	11939
524	〔歌集〕（「柳間鶯」）	〔大正時代〕	-	一綴	竹友、〔遠藤〕光秋、宗之、他	紙本墨書、鉛筆、楮紙	書綴（三紙）	26.7×18.8	虫損につき一部開披不可、汚損あり、シミ損あり、折れシワあり 取扱注意	316	11948
525	〔歌集〕（「月」「苺」）	〔大正時代〕	-	一綴	不詳	紙本墨書、楮紙	書綴（五紙）	24.0×15.7	虫損あり、汚損あり、シミ損あり、折れシワあり	323	11955
526	〔歌集〕（上妻宗武選、「兼題 桐花」）	〔大正時代〕	-	一綴	則正、〔八板〕釣翁、環、他	紙本墨書、朱筆、楮紙	書綴（五紙）	26.9×19.0	虫損あり、汚損あり、シミ損あり、折れシワあり	324	11956
527	〔歌集〕（八板釣翁選、「初春」「落葉」他）	〔大正時代〕	-	一枚	兼則、〔猪原〕行直、〔梶原〕景仰、他	紙本朱筆、万年筆、その他	一紙	24.1×26.0	破損あり、シミ損あり、折れシワあり	331	11963
528	〔歌集〕（「海辺千鳥」「名所雪」「寄国祝」）	〔大正時代〕	-	一枚	竹友	紙本墨書、楮紙	切紙	24.6×16.2	虫損あり、シミ損あり	335	11967

番号	名称	年代・日付	西暦	員数	差出・宛所	材質	形状	法量	備考	資料番号	資料ID
529	〔歌集〕（「初春鶯」）	〔大正時代〕	-	一枚	井元甚次	紙本墨書、楮紙	切紙	25.1×16.7	虫損あり、シミ損あり	336	11969
530	〔歌集〕（「山家雲」）	〔大正時代〕	-	一枚	井元甚次	紙本墨書、楮紙	切紙	24.8×16.6	虫損あり、シミ損あり	337	11970
531	〔歌集〕（「初春鶯」「山家雲」「祈恋」）	〔大正時代〕	-	一枚	福嶋荘一郎	紙本墨書、楮紙	切紙	24.4×16.5	虫損あり、シミ損あり	338	11971
532	〔歌集〕（「祈恋」「山家雲」「早春鶯」）	〔大正時代〕	-	一枚	〔平山〕清春	紙本墨書、朱筆、楮紙	切紙	24.4×16.8	虫損あり、シミ損あり	339	11972
533	〔歌集〕（「祈恋」）	〔大正時代〕	-	一枚	井元甚次	紙本墨書、楮紙	切紙	25.3×16.8	虫損あり、シミ損あり	340	11973
534	〔歌集〕（「祈恋」「山家雲」「早春鶯」）	〔大正時代〕	-	一枚	〔平山〕清春	紙本墨書、楮紙	切紙	24.4×16.6	虫損あり、シミ損あり	341	11974
535	〔歌集〕（「初春鶯」「祈恋」「山家雲」）	〔大正時代〕	-	一枚	宗容	紙本墨書、楮紙	切紙	24.3×16.3	虫損あり、シミ損あり	342	11975
536	〔歌集〕（「初春鶯」「祈恋」「山家雲」）	〔大正時代〕	-	一枚	〔井元〕甚次	紙本墨書、楮紙	切紙	24.3×16.3	虫損あり、シミ損あり	343	11976
537	〔歌集〕（「初春鶯」「祈恋」「山家雲」）	〔大正時代〕	-	一枚	〔尾形〕惟善	紙本墨書、楮紙	切紙	24.3×16.3	虫損あり、シミ損あり	344	11977
538	〔歌集〕（「初春鶯」「祈恋」「山家雲」）	〔大正時代〕	-	一枚	〔八板〕釣翁	紙本墨書、楮紙	その他	24.9×16.4	虫損あり	345	11978
539	〔歌集〕（「初春鶯」「祈恋」「山家雲」）	〔大正時代〕	-	一枚	ヤハタ 安左子	紙本墨書、楮紙	罫紙	24.4×16.2	虫損あり	346	11980
540	〔歌集〕（「初春鶯」「祈恋」「山家雲」）	〔大正時代〕	-	一枚	〔上妻〕宗武	紙本墨書、楮紙	切紙	24.2×16.6	虫損あり、シミ損あり	347	11982

番号	名称	年代・日付	西暦	員数	差出・宛所	材質	形状	法量	備考	資料 番号	資料 ID
541	〔歌集〕（「初春鶯」「祈恋」「山家雲」）	〔大正時代〕	-	一枚	〔河内〕時愿	紙本墨書、楮紙	切紙	23.9×14.7	虫損あり、シミ損あり	348	11983
542	〔歌集〕（「初春鶯」「祈恋」「山家雲」）	〔大正時代〕	-	一枚	〔肥後〕時宏	紙本墨書、楮紙	切紙	24.2×16.4	虫損あり、シミ損あり	350	11985
543	〔歌集〕（「初春鶯」「祈恋」「山家雲」）	〔大正時代〕	-	一枚	松子	紙本墨書、楮紙	切紙	24.3×16.3	虫損あり、シミ損あり	352	11986
544	〔歌集〕（猪原行直選、「山家雲」）	〔大正時代〕	-	一枚	〔肥後〕時宏、 〔梶原〕景仰、 〔羽生〕能静	紙本墨書、朱 筆、楮紙	切紙	24.1×16.2	虫損あり、シミ損あり	354	11987
545	〔歌集〕（猪原行直選、「祈恋」）	〔大正時代〕	-	一枚	〔上妻〕宗之、 能哲、〔河東〕 時熙	紙本墨書、朱 筆、楮紙	切紙	24.1×16.4	虫損あり、シミ損あり	355	11988
546	〔歌集〕（猪原行直選、「初春鶯」）	〔大正時代〕	-	一枚	亀子、高重、 〔河東〕時熙	紙本墨書、朱 筆、楮紙	切紙	24.1×16.2	虫損あり、シミ損あり	356	11989
547	〔詠歌〕（「いろあせて残る垣根の白菊を…」他）	〔大正時代〕	-	一枚	宗光	紙本墨書、楮紙	切紙	24.3×15.8	虫損あり、破損あり、シミ損あり	357	11990
548	〔詠歌〕（「寄烟恋」）	〔大正時代〕	-	一枚	〔上妻〕宗之	紙本墨書、朱 筆、楮紙	切紙	18.0×17.1	虫損あり、シミ損あり	366	11992
549	〔歌合〕（「朝霞」）	〔大正時代〕	-	一綴	まつ子、松翁、 光秋、他	紙本墨書、ペ ン、楮紙	罫紙綴（九紙）	24.9×16.4	「判者 八十九叟〔八板〕釣翁大人」 虫損あり、シミ損あり、 折れシワあり	373	11994
550	〔歌集〕（「夏草は刈りなはらひて秋さればむしもなくへく花もさくへく」他四首）	〔大正～昭和時代〕	-	五通	国口、国江、長 周、胤厚	短冊墨書、楮紙	その他	（各） 36.0×6.0	平成30年度に修復	101	11187

番号	名称	年代・日付	西暦	員数	差出・宛所	材質	形状	法量	備考	資料番号	資料ID
551	〔歌集〕（「長閑なる世は春なれと…」他）	〔大正～昭和時代〕	-	一組（三紙）	不詳	紙本墨書、朱筆、楮紙	一紙	26.4×36.0	虫損あり	175	11256
552	〔雑録〕	〔大正～昭和時代〕	-	一冊	〔上妻宗之〕	紙本墨書、ペン、鉛筆、色鉛筆、非塗工紙	横帳（百十四丁）	14.7×21.8	表紙（墨書）「漢〔 〕」 大正、昭和期の森之峯上妻家住宅の改築等に関する記事あり 虫損あり、破損あり、汚損あり 四十二丁目に挟込資料（25.4×17.1）あり	166	10962

（イ）書画

番号	名称	年代・日付	西暦	員数	差出・宛所	材質	形状	法量	備考	資料番号	資料ID
553	楠木正行書（「凡そ身を捨て恩に報ゆるは人倫の法也…」）	（原）〔南北朝時代〕 （写）〔近代〕	-	一枚	（朱文方印） 「吉野山如意輪寺」	木版墨刷、楮紙	マクリ	42.2×52.7	虫損あり、破損あり、折れシワあり 取扱注意	552	12395
554	書（「忠孝」）	〔近代〕	-	一枚	蘆婦生（朱文方印）	木版墨刷、楮紙	マクリ	35.2×76.4	虫損あり、折れシワあり	553	12398
555	手習（「鳥」「仁」他）	〔近代〕	-	一組（四紙）	不詳	紙本墨書、楮紙	一紙	（各） 32.9×45.9	虫損あり、墨汚れあり、折れシワあり	554	12399
556	手習（「高」「鳥」）	〔近代〕	-	一組（二紙）	不詳	紙本墨書、朱筆、楮紙	一紙	（各） 38.9×51.4	うち一紙（朱筆）「鳳」 虫損あり、墨汚れあり、折れシワあり	555	12400

番号	名称	年代・日付	西暦	員数	差出・宛所	材質	形状	法量	備考	資料番号	資料ID
557	楠木正行像	[近代]	-	一枚	(朱文方印) 「吉野山如意輪寺」	木版墨刷、楮紙	マクリ	32.2×125.3	虫損あり、破損あり、シミ損あり、折れシワあり 取扱注意	551	12394
558	鶴図	[近代]	-	一枚	隆年(朱文方印)「何□大□流」	紙本墨画淡彩、楮紙	マクリ	48.7×134.4	虫損あり、破損あり、シミ損あり、折れシワあり	549	12385
559	落陽に雀図	[近代]	-	一枚	隆年(朱文方印)「何□大□流」	紙本墨画淡彩、楮紙	マクリ	48.3×145.9	虫損あり、破損あり、シミ損あり、折れシワあり	550	12386
560	[盆栽図]	[近代]	-	一枚	不詳	紙本墨書、楮紙	一紙	23.8×32.3		263	11851

⑥仏事

番号	名称	年代・日付	西暦	員数	差出・宛所	材質	形状	法量	備考	資料番号	資料ID
561	汝命上妻宗堯大人之行列	明治二十年一月十九日	1887	一通	不詳	紙本墨書、楮紙	継紙(四紙)	13.2×170.0	虫損あり 平成30年度に修復	168	11249

(7) その他

①書簡

番号	名称	年代・日付	西暦	員数	差出・宛所	材質	形状	法量	備考	資料番号	資料ID
562	[書簡] (部分) (先月末から上京して上妻宗恕宅に居るので、御入京の都合があれば拜謁したい件)	[明治前期] 五月十八日	-	一通	前田讓蔵	紙本墨書、楮紙	継紙(二紙)	16.7×66.9	後欠 虫損あり 平成30年度に修復	170	11251
563	[書簡] (花鉢は船頭孫三から受け取って欲しい件)	[明治前期] 十一月九日	-	一通	河野佐輔→上妻謙三様 王下 [ママ]	紙本墨書、楮紙	継紙(二紙)	16.0×42.1	虫損あり 平成30年度に修復	248	11589

番号	名称	年代・日付	西暦	員数	差出・宛所	材質	形状	法量	備考	資料番号	資料ID
564	〔書簡〕（部分）（旧九月十二日に、台湾へ向かう兵士を見送った件）	〔明治前期〕	-	一通	不詳	紙本墨書、楮紙	一紙	16.7×34.6	前欠 虫損あり、破損甚大、汚損あり 平成30年度に修復	250	11591
565	〔書簡〕（「納税事件」については放念して、ご自愛いただきたい件、他）	明治十七年七月二日午後七時	1884	一通	上妻宗之→鹿児島駅 上妻謙三様 足下	紙本墨書、楮紙	一紙	26.1×36.0	虫損あり、汚損あり 平成30年度に修復	282	11604
566	〔断簡〕（差出、宛所のみ）	〔明治〕廿三年九月廿九日	1890	一枚	上妻謙三→羽生慎翁様、羽生満様	紙本墨書、楮紙	切紙	16.1×12.1	前欠 虫損あり 平成30年度に修復	273	11600
567	〔書簡〕（本日は頭痛にて出勤しないが、打合せが必要ならば呼び出して欲しい件）	〔明治〕廿四年十二月廿二日	1891	一通	諸瀬宗民→上妻謙三様	紙本墨書、楮紙	一紙	24.4×33.7	虫損あり、破損あり 平成30年度に修復	376	11612
568	〔書簡〕（実地航海の間に、各地の人情・風俗が千種万別であることを知った件）	〔明治中期〕	-	一通	上妻叔三郎→上妻謙三様	紙本墨書、楮紙	一紙	23.9×32.8	虫損あり、汚損あり 令和元年度に修復	509	12773
569	〔書簡〕（品物の恵贈及び景物会の歌題の通知に御礼申し上げる件）	〔明治四十年〕二月十四日	1907	一通	八坂〔釣翁〕拝→上妻〔宗武〕大人	紙本墨書、楮紙	罫紙	24.4×16.6	資料ID11984と関連 虫損あり、シミ損あり	351	11641
570	〔書簡〕（御父上の病気が快復したと聞き目出度い件、他）	〔明治後期〕二月廿七日	-	一通	チカ→御姉さま御許に	紙本墨書、楮紙	継紙（四紙）	18.2×204.6	チカ：上妻宗之妹、中頭新左衛門（陸軍中将）夫人 虫損あり 平成30年度に修復	128	11211
571	〔書簡〕（八月中頃に出産予定の件）	〔明治後期〕十一月六日夜	-	一通	ちか→御母上さま 御前に	紙本墨書、楮紙	継紙（四紙）	17.9×109.6	端裏書「御はうへさまちか」 平成30年度に修復	267	11564

番号	名称	年代・日付	西暦	員数	差出・宛所	材質	形状	法量	備考	資料 番号	資料 ID
572	〔書簡〕（かるたは東京か名古屋へ注文して送る件）	〔明治後期〕	-	一通	たか方→	紙本墨書、楮紙	一紙	16.4×67.1	たか：上妻宗之姉、河内礼蔵（陸軍中将）夫人 破損甚大、汚損あり 平成30年度に修復	221	11569
573	〔書簡〕（六国史の書名および冊数をお知らせする件）	〔明治時代〕 三月廿四日	-	一通	井上→上妻様	紙本墨書、楮紙	継紙（二紙）	16.1×64.3	虫損あり 平成30年度に修復	113	11197
574	〔書簡〕（過日提示した「甘藷碑文」について、推敲したいので返却願う件）	〔明治時代〕 九月八日	-	一通	前田讓蔵→長埜実保様 梧右	紙本墨書、楮紙	切紙	15.8×23.2	虫損あり 平成30年度に修復	169	11250
575	〔書簡〕（鹿児島造士館は今度生徒を七十名募集する件、他）	〔明治時代〕	-	一通	上妻宗堯→一清宗英君、知覧雄彦君	紙本墨書、楮紙	罫紙	24.3×33.4	虫損あり 平成30年度に修復	227	11572
576	〔書簡〕（部分）（消閑の一助にご笑覧願う件）	〔明治時代〕	-	一枚	不詳	紙本墨書、楮紙	切紙	16.2×23.8	前欠 虫損あり、破損あり 平成30年度に修復	239	11584
577	〔書簡断簡〕（宛所のみ）	〔明治時代〕	-	一枚	不詳→江馬尊台侍史	紙本墨書、楮紙	切紙	17.1×6.2	虫損あり 平成30年度に修復	234	11579
578	〔書簡〕（部分）（御令息の死去を悼む件）	〔明治時代〕	-	一通	不詳	紙本墨書、楮紙	切紙	15.8×13.5	後欠 虫損あり 平成30年度に修復	272	11599
579	〔書簡〕（新郎新婦の前途を祝す件）	〔大正七年四月〕	1918	一通	不詳	紙本墨書、楮紙	一紙	18.1×77.3	虫損あり 平成30年度に修復	251	11173
580	〔書簡〕（関東大震災の状況について）	大正十二年十月三日	1923	一通	河内龍元→上妻宗之殿	紙本墨書、楮紙	継紙（四紙）	18.4×199.8	平成30年度に修復	167	11248
581	〔書簡〕（年賀及び罹災見舞）	〔大正十四年〕 一月五日	1925	一通	小倉孝成→上妻宗之様	紙本墨書、楮紙	継紙（二紙）	18.6×76.9	シミ損あり 平成30年度に修復	278	11595

番号	名称	年代・日付	西暦	員数	差出・宛所	材質	形状	法量	備考	資料番号	資料ID
582	〔書簡〕（棕櫚の実が動脈硬化に効果があるとのことなので、成熟の時季に採取して送って欲しい件、他）	〔大正時代〕十一月十日	-	一通	馳元→〔上妻〕宗之様 侍史	紙本墨書、楮紙	継紙（二紙）	18.2×39.7	平成30年度に修復	280	11603
583	〔書簡〕（注文した茶入が届いているか調べて欲しい件）	〔大正時代〕	-	一通	種子島虎之助→□父老台 足下	紙本墨書、楮紙	切紙	24.9×16.4	虫損あり、シミ損あり	353	11642
584	〔書簡〕（今回の婚姻に難色を示すのであれば、自分が悪評を受けることになる件）	〔大正時代〕	-	一綴	種子島帑之助→□父母老台、〔上妻〕宗之殿 参る	紙本墨書、楮紙	書綴（八紙）	24.0×16.3	資料ID11643～11646と関連 虫損あり、シミ損あり	219	11635
585	〔書簡〕（部分）（おふみ殿の婚姻に係る費用の件）	〔大正時代〕	-	一通	〔種子島虎之助〕→〔良一郎、おくら〕	紙本墨書、楮紙	切紙	24.3×16.6	前後欠 シミ損あり	360	11645
586	〔書簡〕（部分）（縁談については、先方の媒介人より正式に申し込みがあった件）	〔大正時代〕	-	一通	〔種子島虎之助〕→〔良一郎、おくら〕	紙本墨書、楮紙	切紙	23.7×16.2	前後欠 シミ損あり	361	11646
587	〔書簡〕（部分）（今回の式に血族が一人も参列しないのは正当ではない件）	〔大正時代〕	-	一通	〔種子島虎之助〕→〔良一郎、おくら〕	紙本墨書、楮紙	切紙	24.3×16.5	前後欠 シミ損あり	359	11644
588	〔書簡〕（今回の婚姻に係る費用について、おくら殿へも見せて欲しい件）	〔大正時代〕	-	一通	〔種子島〕帑之助→良一郎様、おくら殿	紙本墨書、楮紙	切紙	23.9×16.2	元は資料ID11645、11646、11644、1643の順で書かれたか 虫損あり、シミ損あり	358	11643

番号	名称	年代・日付	西暦	員数	差出・宛所	材質	形状	法量	備考	資料番号	資料ID
589	〔書簡〕（結婚のことお慶び申し上げる件）	〔大正～昭和時代〕五月二十六日	-	一通	下妻のまへ→御姉上様 御許に	紙本墨書、楮紙	継紙（三紙）	18.1×173.3	平成30年度に修復	222	11565
590	〔書簡〕（益九郎殿は七月中旬頃に帰県し、その際当地へ滞留する件）	〔大正～昭和時代〕十六日	-	一通	富→御父上様	紙本墨書、楮紙	一紙	16.3×61.2	汚損あり、破損あり 平成30年度に修復	283	11596
591	〔書簡〕（部分）（一学期の試験が終わり夏休みになれば帰る件）	〔昭和時代〕	-	一通	幸子→よし子さん江	紙本墨書、楮紙	継紙（二紙）	18.1×81.7	前欠 虫損あり、シミ損あり 平成30年度に修復	269	11568

②その他

番号	名称	年代・日付	西暦	員数	差出・宛所	材質	形状	法量	備考	資料番号	資料ID
592	大石兵六夢物語絵巻	(原) 〔天明四年序〕 (写) 〔大正～昭和時代〕	-	一卷	(原) 毛利正直 (写) 不詳	紙本著色、楮紙	卷子装（継紙十八紙）	26.3×①91.1② 41.4③30.6④ 31.9⑤30.6⑥ 29.9⑦29.1⑧ 7.5⑨12.4⑩ 36.2 ⑪6.6⑫ 28.9⑬62.4⑭ 47.8⑮75.9⑯ 63.6⑰77.2⑱ 76.9	薩摩藩士毛利正直による 「大石兵六夢物語」を基 に写したものの、詞書なし 鉛筆による絵の下書あり シミ損あり 平成30年度に修復	582	10936

番号	名称	年代・日付	西暦	員数	差出・宛所	材質	形状	法量	備考	資料 番号	資料 ID
593	〔奥書〕（「書面願之趣聞届候事」）	明治十四年八月十七日	1881	一枚	熊毛郡長右松祐永（公印）	紙本朱筆、楮紙	罫紙	27.6×40.5	「鹿児島郡谷山郡熊毛郡馭謨郡郡役所」罫紙使用 割印あり 虫損あり 平成30年度に修復	398	11629
594	裁判言渡書（原告からの地所処分不服の訴訟二件について、それぞれ却下する件）	明治十五年十二月廿六日	1882	一綴	長崎控訴裁判所判事竹野敏行、他三名	紙本墨書、楮紙	縦綴（五丁）	26.4×19.7	虫損甚大 取扱注意 平成30年度に修復	220	11633
595	〔願書〕（部分）	明治二十年四月廿八日	1887	一通	上妻謙三	紙本墨書、楮紙	一紙	24.4×32.6	前欠 同年四月廿九日付鹿児島県知事渡邊千秋宛西之表村戸長頼川徳之助の奥書あり 紙背に書込あり 虫損あり、汚損あり	260	11850
596	証（「野間村 石堂八兵衛」他四名の証書引替の件）	明治廿年七月廿七日	1887	一枚	雇 上妻謙三（朱印）→甑島出張所御中	紙本墨書、朱筆、楮紙	罫紙	24.8×33.4	「甑島人民移住事務所」罫紙使用 虫損あり 平成30年度に修復	380	11616

番号	名称	年代・日付	西暦	員数	差出・宛所	材質	形状	法量	備考	資料番号	資料ID
597	〔包紙〕（「申入書在中」）	〔明治前期〕	-	一枚	〔熊毛郡〕西之村方 名越平蔵→麓ニ而 上妻謙三様 尊下	紙本墨書、楮紙	一紙	16.5×23.9	虫損甚大 平成30年度に修復	249	11590
598	記（公債について、名義を変え茂七から送ってもらうよう取り計らって欲しい件）	〔明治前期〕十月二十二日	-	一通	桜井元可→上妻謙三様	紙本墨書、楮紙	継紙（二紙）	15.9×77.4	虫損あり、シミ損あり 平成30年度に修復	270	11567
599	〔卒業証書、教員免許状、辞令〕	〔明治三十二年三月三十一日～三十五年四月十八日〕	1899	一組（九紙）	鹿児島県師範学校校長従七位林俊太郎（公印）、他→田上ウタ	紙本墨書、木版墨刷、楮紙	一紙	（最大） 34.0×44.9	虫損あり、汚損あり 前表紙表裏に絵葉書貼付 三十九丁目に挟込資料2点 （23.5×17.6、14.0×9.0）あり	1011	10974
600	〔通知〕（景物会を廿六日に私宅で開催する件）	明治四十年二月十八日	1907	一枚	会主上妻宗武→笹川竹友大人、八板釣翁大人、他七名	紙本墨書、朱筆、楮紙	切紙	24.4×16.6	紙背に書込あり 虫損あり、シミ損あり	349	11984
601	〔封紙〕	〔明治後期～大正時代〕	-	一枚	東京市 河内→鹿児島県熊毛郡北種子村西之表 上妻謙三様	紙本墨書、楮紙	切紙	29.9×10.3	資料ID11570の封筒に在中 平成30年度に修復	-	11571

番号	名称	年代・日付	西暦	員数	差出・宛所	材質	形状	法量	備考	資料番号	資料ID
602	〔記〕（「公債証書利子下ヶ委任状不都合口節ノ用人印紙」）	〔明治時代〕	-	一枚	白馬春次郎	紙本墨書、楮紙	切紙	13.8×17.2	虫損あり 平成30年度に修復	268	11597
603	修業證書（第二学年課程）	大正五年三月二十四日	1916	一枚	鹿児島縣熊毛郡洋榕城尋常高等小學校長坂口竹熊（公印）→田上花枝	紙本墨書、印刷、鳥の子紙	一紙	21.7×27.8	虫損あり、シミ損あり 取扱注意	567	12412
604	精勤證（年間無欠席）	大正五年三月二十四日	1916	一枚	鹿児島縣熊毛郡洋榕城尋常高等小學校長坂口竹熊（公印）→田上花枝	紙本墨書、印刷、鳥の子紙	一紙	22.0×28.4	虫損あり、汚損あり、折れあり	568	12413
605	〔委嘱状〕（北種子村製作品展覧会審査員）	大正八年十一月四日	1919	一通	北種子村製作品展覧会長名越高秀→上妻宗之様	紙本墨書、楮紙	切紙	16.6×23.9		281	11657
606	〔願書〕（「切手箱」等使用中の一部の品物については差し上げるが、その他は返却願う件）	〔大正～昭和時代〕	-	一枚	不詳	紙本墨書、鉛筆、楮紙	一紙	24.5×25.4	虫損甚大、シミ損あり、サビ付着あり 取扱注意	265	11853

番号	名称	年代・日付	西暦	員数	差出・宛所	材質	形状	法量	備考	資料 番号	資料 ID
607	〔記〕（養蚕関係か）	〔大正～昭和時代〕	-	一枚	不詳	紙本墨書、楮紙	一紙	23.9×32.8	虫損あり 平成30年度に修復	368	11607
608	〔写真現像法〕（「モルガン式現像法」「ブロマイト液法」他）	〔大正～昭和時代〕	-	一綴	不詳	紙本墨書、鉛筆、色鉛筆	罫紙綴（六十八紙）	17.1×11.6	綴外れ 虫損甚大につき一部開披不可 取扱注意	213	11655
609	〔封紙〕	〔昭和時代〕 八月二十一日	-	一通	満州柳樹屯 河内→鹿児島県熊毛郡北種子村上妻宗之様	紙本墨書、楮紙	切紙	14.3×38.4	年代は消印による	277	11656

2. 書画

(1) 書跡

番号	名称	年代・日付	原本の成立 年代・日付	員数	法量	作者	材質	形状	落款・印章等	備考	整理 番号	資料 ID
1	四行書（「處富貴之境 要知貧賤的痛癢…」）	[江戸後期]	[明代末期]	一幅	(本地) 115.8× 51.1	(原) 洪応明 (書) 烏石山樵	紙本墨書	掛幅装	【落款】 烏石山樵 【印章】 (白文方印) 「正学」 (朱文方印) 「□氏希心」 (銘文) 處富貴之境 要知貧賤的痛癢 當少壯之日 須念衰老的辛酸 居安樂之場 當體患難人景況 處旁觀之地 宜知局内人苦心	「菜根譚前集」百八十七に取材 虫損あり	3019	6253
2	二行書（「勿悦馬嵬死勿笑明皇事…」）	[江戸後期]	-	一幅	(本地) 120.1× 26.2	白雀道人〔鮫島白鶴〕	紙本墨書	掛幅装	【落款】 白雀道人 【印章】 (引首印) 「山水楽」 (白文方印) 「鮫島黄裳元吉」 (朱文方印) 「畸翁」 (銘文) 種島邸觀太真出浴圖賦呈主人	虫損あり、シミ損あり	3026	7393

番号	名称	年代・日付	原本の成立年代・日付	員数	法量	作者	材質	形状	落款・印章等	備考	整理番号	資料ID
3	〔詠歌〕（「牽牛花 あさかほの比とはな咲くあしたには…」）	[江戸後期]	-	一幅	(本地) 131.2× 26.3	廣海	紙本墨書	掛幅装	-	虫損あり、折れシワあり、軸木欠失	3027	7394
4	書（「翠黛楼」）	明治十三年八月	-	一幅	(本地) 22.2×75.3 (額) 37.0× 108.2	不詳	紙本墨書	額装	【落款】榕城客中改醉 【印章】（朱文方印）「信童」（白文方印）「既飽以德既醉以酒」（銘文）翠黛楼	埋蔵文化財調査室に所在	36	10814
5	有栖川熾仁親王書（「言温而氣和」）	明治廿三年十一月	-	一幅	(本地) 29.2× 121.4 (額) 46.8× 156.5	[有栖川宮熾仁親王]	紙本墨書	額装	【印章】（白文方印）「陸軍大将」（朱文方印）「熾仁親王之章」	埋蔵文化財調査室に所在	33	10811
6	金玉均書（「園頭花蔓収褥菘…」）	[明治中期]	-	一幅	(本地) 135.2× 33.9	金玉均	紙本墨書	掛幅装	【落款】古芍 金玉均 【印章】（白文方印）「金玉均印」（朱文方印）「古芍居士」（銘文）上妻君属	虫損あり、シミ損あり	3024	7391

番号	名称	年代・日付	原本の成立年代・日付	員数	法量	作者	材質	形状	落款・印章等	備考	整理番号	資料ID
7	二行書（「白雀在陰鳴 青松凌雲秀…」）	[明治中期]	-	一幅	(本地) 134.8× 33.8	[谷如意]	紙本墨書	掛幅装	【落款】如意山人 【印章】(引首印) 「枕易」 (白文方印) 「鐵臣百鍊」 (朱文方印) 「如意之印」	谷如意は元彦根藩士、明治三十八年十二月没 虫損あり、シミ損あり	3025	7392
8	四行書（「叨辱瑗以延頌古稀…」）	己亥〔明治三十二年〕夏仲	-	一幅	(本地) 131.7× 41.8	成齋〔重野安繹〕	紙本墨書	掛幅装	【落款】七十三叟成齋 【印章】(引首印) 「成齋」 (白文方印) 「重野安繹」 (朱文方印) 「字徳甫」 (銘文) 戊戌三月諸子為予設古稀壽筵賦此以謝 己亥夏仲	虫損あり、シミ損あり	3028	7395
9	〔詠歌寄せ書き〕 （「暁水鷄」「早梅」「都郭公」他）	[近代]	-	一枚	(本地) 129.4× 40.2	定之、房親、清綱、他	紙本墨書	未表装 (メクリ)	-	シミ損あり	3016	6250
10	六行書（「賈逵通路門徒来…」）	[近代]	-	一幅	(本地) 71.2× 101.3	葉鎮	紙本墨書	掛幅装	【落款】葉鎮 【印章】(朱文方印) 「葉鎮之印」 (白文方印) 「□字元邨」	虫損あり、シミ損あり	3021	6503

番号	名称	年代・日付	原本の成立年代・日付	員数	法量	作者	材質	形状	落款・印章等	備考	整理番号	資料ID
11	書（「至道無為」）	[近代]	-	一幅	(本地) 34.5×90.1 (額) 47.4× 107.7	薫風〔反槁薫〕	紙本墨書	額装	【落款】薫風書 【印章】（白文方印）「反槁薫」（朱文方印）「薫風」	埋蔵文化財調査室に所在	37	10815
12	三行書（「風芝夜山寝…」）	[近代]	-	一幅	(本地) 133.9× 39.6	不詳	紙本墨書	掛幅装	【落款】一六ちさ 【印章】「□字□□」（白文方印）「古榎居□」（朱文方印）「哈羽霞」（引首印）	虫損あり、シミ損あり	3022	7389
13	四行書（複製）（「休通他郷多苦辛…」）	[昭和以降]	[江戸後期]	一幅	(本地) 104.7× 24.8	[広瀬淡窓]	紙本印刷	掛幅装	【印章】「廣瀬簡印」（白文方印）「廉卿氏」（白文方印）	広瀬淡窓の漢詩「桂林莊雜詠示諸生」四首のうちの一書を複製したもの 虫損あり、折れシワあり	3023	7390

(2) 絵画

①日本画

番号	名称	年代・日付	原本の成立年代・日付	員数	法量	作者	材質	形状	落款・印章等	備考	整理番号	資料ID
14	翁媪像	[江戸中期]	-	一幅	(本地) 94.2×29.3	月僊	紙本墨画淡彩	掛幅装	【落款】月僊 【印章】「月僊」（白文方印）「□□月僊」（白文方印）	-	3015	6249

番号	名称	年代・日付	原本の成立年代・日付	員数	法量	作者	材質	形状	落款・印章等	備考	整理番号	資料ID
15	花鳥図（写）	安政甲〔マ〕辰〔三年〕秋日	〔江戸後期〕	一幅	(本地) 133.7× 57.2	中林成昌（竹洞）	絹本著色	掛幅装	【落款】中林成昌寫 【印章】「成昌之印」（白文方印） 「字伯明」（白文方印） （銘文）安政甲辰秋日於望月楼	中林竹洞は嘉永六年三月二十日に没虫損あり	3006	6240
16	竹に虎図	〔江戸後期〕	-	一幅	(本地) 161.4× 85.4	不詳	紙本墨画淡彩	掛幅装	-	狩野派画家の作品虫損あり、シミ損あり	3004	6238
17	漢人像	〔江戸後期〕	-	一幅	(本地) 165.3× 98.5	不詳	紙本著色	掛幅装	【印章】「□□之印」（朱文円印） 「□□」（朱文方印）	虫損あり、シミ損あり、折れシワあり	3008	6242
18	深山幽居図（写）	〔江戸後期〕	〔清時代〕	一幅	(本地) 115.2× 34.2	(原) 福唐何泓	絹本墨画淡彩	掛幅装	【落款】福唐何泓 【印章】「何泓之印」（白文方印） 「鄂生」（朱文方印）		3013	6247
19	竹林に岩図	〔江戸後期〕	-	一幅	(本地) 46.5× 113.2 (額) 56.8× 136.7	不詳	絹本墨画	額装	-	虫損あり、破損甚大取扱注意 埋蔵文化財調査室に所在	35	10813

番号	名称	年代・日付	原本の成立 年代・日付	員数	法量	作者	材質	形状	落款・印章等	備考	整理 番号	資料 ID
20	源義家像	[江戸時代]	-	一幅	(本地) 98.1×44.0	玄心斎	紙本著色	掛幅装	【落款】玄心斎敬画 【印章】「玄心斎」 (白文方印)	シミ損あり	3010	6244
21	高砂図	[明治後期～ 大正初期]	-	一幅	(本地) 113.4× 49.8	[石川] 桂堂	絹本著色	掛幅装	【落款】桂堂 【印章】「石川素 印」(白文方印) 「桂堂」(朱文方 印)	虫損あり	3011	6245
22	岩に蘭図	[明治末期～ 大正初期]	-	一幅	(本地) 131.9× 30.2	[野口] 小蘋	紙本墨画淡 彩	掛幅装	【落款】小蘋寫併題 【印章】「松邨親 印」(朱文方印) 「小蕒」(白文 方印) (銘文) □芳千古秀 誰賞此幽花好在空心 裏春風作一家	折れシワあり	3017	6251
23	楠木正行像	[明治時代]	-	一幅	(本地) 127.3× 30.6	[小波] 南洋	紙本著色、 墨刷	掛幅装	【落款】南洋 【印章】「南」(白 文方印)「洋」(朱 文方印)	シミ損あり	3014	6248
24	竹図	[明治時代]	-	一幅	(本地) 131.2× 26.3	不詳	紙本墨画	掛幅装	(銘文) わかたけの なひくあたりにたち よれは千代とふ事は いわすともよし		3018	6252

番号	名称	年代・日付	原本の成立年代・日付	員数	法量	作者	材質	形状	落款・印章等	備考	整理番号	資料ID
25	漢人宴席図	[近代]	-	一幅	(本地) 141.6× 42.8	大年	紙本著色	掛幅装	【落款】「大年製」 【印章】「廣口大年」(白文方印) 「桃谷居士」(白文方印)	汚損あり	3007	6241
26	女役者絵	[近代]	-	一幅	(本地) 114.8× 51.4	萩英女	紙本著色	掛幅装	【落款】萩英女 【印章】「萩英」(白文方印)	虫損あり、シミ損あり	3002	6236
27	鳥図	[近代]	-	一幅	(本地) 90.9×49.9	不詳	紙本墨画淡彩	掛幅装	【印章】「長歌思郢」(朱文方印) 「□□□志」(白文方印)	虫損あり、シミ損あり	3003	6237
28	武内宿禰像	[近代]	-	一幅	(本地) 127.4× 52.9	東岡	紙本墨画淡彩	掛幅装	【落款】應需東岡謹寫(花押)	シミ損あり	3005	6239
29	枯木図	[近代]	-	一幅	(本地) 92.2×49.7	不詳	紙本墨画淡彩	掛幅装	-	汚損あり	3009	6243
30	親子竹筍図	[近代]	-	一幅	(本地) 135.2× 39.3	米陽	絹本墨画淡彩	掛幅装	【落款】米陽山人 【印章】「□兼」(朱文方印) 「米陽」(朱文方印)		3012	6246

番号	名称	年代・日付	原本の成立年代・日付	員数	法量	作者	材質	形状	落款・印章等	備考	整理番号	資料ID
31	松寿院像（写）	[近代]	-	一幅	(本地) 92.8×46.3	不詳	紙本彩色	一紙	-	仮表装	548	12384

②洋画

番号	名称	年代・日付	原本の成立年代・日付	員数	法量	作者	材質	形状	落款・印章等	備考	整理番号	資料ID
32	油彩画（花瓶）	[現代]	-	一点	(本地) 33.2×45.3	m. y	油彩	額装	(サイン) m. y	埋蔵文化財調査室に所在	156	10950

(3) その他

番号	名称	年代・日付	原本の成立年代・日付	員数	法量	作者	材質	形状	落款・印章等	備考	整理番号	資料ID
33	御曼荼羅	永禄二年	-	一幅	(本地) 46.2×30.1	[京都本能寺八世] 日承→種子島時堯	紙本墨書	掛幅装	-	日承（伏見宮邦高親王の子）より種子島時堯へ授与されたものを、時堯が上妻家へ授与したものと伝わる 平成25年度に所有者へ返却済	110	5503
34	大塔宮令旨（複製）	[明治前期]	元弘二年十二月廿六日	一幅	(本地) 34.0×46.8	(原) [大塔宮] → [和泉国久米田寺] 明智上人	紙本墨摺	掛幅装	-	(朱印) 「内閣修史局摺本」	3020	6254

番号	名称	年代・日付	原本の成立 年代・日付	員数	法量	作者	材質	形状	落款・印章等	備考	整理 番号	資料 ID
35	書（「敬天愛 人」）	[昭和以降]	[明治初期]	一幅	(本地) 30.2×84.9 (額) 48.3× 116.5	(原) 西郷隆 盛	フェルト地	額装	【落款】南州書	フェルト地に西郷隆 盛書「敬天愛人」の 文字を模した布帛を 圧着させたもの 埋蔵文化財調査室に 所在	34	10812

3. 書籍

(1) 刊本

番号	書名	年代	刊行年・ 筆写年	西暦	刊写	著者名	刊行者・筆写 者	材質	形状	冊数・巻 数・紙数	法量	備考	資料 番号	資料ID
1	韻鏡諸鈔大成卷之一上	近世	[宝永二 年]	1705	刊本	[馬場信武]	-	楮紙	書冊	一冊（三十 六丁）	25.7×17.3	袋綴（四ツ目綴） 前後表紙虫損甚大、 虫損甚大につき一部 開披不可、綴外れ 取扱注意	20001	13797
2	韻鏡諸鈔大成卷之二	近世	[宝永二 年]	1705	刊本	[馬場信武]	-	楮紙	書冊	一冊（四十 五丁）	25.9×17.9	外題簽「韻鏡諸□ 〔鈔〕大成 二本 文」 前表紙見返し（墨 書）「共九冊 嘉永 五子六月 主 上妻 九郎左衛門」 後表紙裏（墨書） 「上妻氏」 袋綴（四ツ目綴） 虫損あり、虫損甚大 につき一部開披不 可、綴外れ 取扱注意	20002	13798
3	韻鏡諸鈔大成卷之七 （部分）	近世	[宝永二 年]	1705	刊本	[馬場信武]	-	楮紙	書冊	一冊（三十 五丁）	25.9×17.3	中欠 後表紙裏（墨書） 「上妻氏」 袋綴（四ツ目綴） 虫損あり、綴外れ 取扱注意	20003	13796

番号	書名	年代	刊行年・筆写年	西暦	刊写	著者名	刊行者・筆写者	材質	形状	冊数・巻数・紙数	法量	備考	資料番号	資料ID
4	繪本明治太平記 (部分)	近代	(序) 明治二十一年孟春	1888	刊本	(編) [福井淳]	-	非塗工紙	書冊	一冊 (三百二十頁)	17.7×12.2	前後表紙欠失 三ツ目綴 (袋綴) 虫損あり、綴外れ	20004	13857
5	[往來物]	近世	-	-	刊本	-	-	楮紙	書冊	一冊 (四十丁)	26.5×18.8	三十九丁目に挟込資料3点 (各22.4×32.2) あり 前後表紙に墨書による書込あり 袋綴 (四ツ目綴) 虫損甚大につき一部開披不可、シミ損あり 取扱注意	20005	13848
6	改正物理小誌卷之上	近代	明治十四年十一月出版	1881	刊本	(纂譯人) 宇田川準一	(出版人) 石川治兵衛	楮紙	書冊	一冊 (三十三丁)	22.2×14.7	外題簽「宇田川準一纂譯 改正物理小誌上」 奥付 (墨書)「明治十六年十月需代價廿錢 上妻宗之」 小口書 (墨書)「物理小誌 上」 袋綴 (四ツ目綴) 虫損あり、綴外れ	20006	13865

番号	書名	年代	刊行年・筆写年	西暦	刊写	著者名	刊行者・筆写者	材質	形状	冊数・巻数・紙数	法量	備考	資料番号	資料ID
7	金華稿刪卷之一、卷之二、卷之三、卷之四、卷之五、卷之六（部分）	近世	〔江戸末期〕	-	刊本	金華平玄中子和著、中山世子源頼寛子猛輯、中郡田元秀俊卿校	-	楮紙	書冊	一冊（九十八丁）	23.3×16.6	外題簽欠失 後表紙見返し（墨書）「安政三歳辰九月 於薩陽之旅館ニ求是ヲ」 小口書（墨書）「金華文集 □□」 袋綴（四ツ目綴） 虫損甚大につき大部分開披不可、前後表紙破損甚大、綴外れ、落丁あり 取扱注意	20007	13898
8	近思録卷一、卷二（部分）	近世	-	-	刊本	（編集）〔朱熹、呂祖謙〕	-	楮紙	書冊	一冊（六十九丁）	25.2×18.4	前後欠 後表紙裏（墨書）「十冊之内 上妻氏」 袋綴（四ツ目綴） 虫損あり、綴外れ 資料ID13787～13837は埋蔵文化財調査室所在 箱番号3に収納	20008	13787
9	近思録卷二、卷三、卷四、卷五（部分）	近世	-	-	刊本	（編集）〔朱熹、呂祖謙〕	-	楮紙	書冊	一冊（五十丁）	25.1×18.5	前後表紙欠失 袋綴（四ツ目綴） 虫損あり、水濡れ跡あり、綴外れ 取扱注意	20009	13788

番号	書名	年代	刊行年・筆写年	西暦	刊写	著者名	刊行者・筆写者	材質	形状	冊数・巻数・紙数	法量	備考	資料番号	資料ID
10	近思録卷二、卷三、卷四、卷五（部分）	近世	-	-	刊本	（編集）〔朱熹、呂祖謙〕	-	楮紙	書冊	一冊（五十丁）	25.1×18.5	前後表紙欠失 袋綴（四ツ目綴） 虫損あり、水濡れ跡あり、綴外れ 取扱注意	20010	13789
11	康熙字典未集上（部分）	近世	-	-	刊本	〔張玉書〕	-	楮紙	書冊	一冊（七十三丁）	24.0×14.9	中欠 後表紙欠失袋綴（四ツ目綴） 虫損甚大につき一部開披不可 取扱注意	20011	13713
12	〔康熙字典西集上〕（部分）	近世	-	-	刊本	〔張玉書〕	-	楮紙	書冊	一冊	23.3×14.9	前後欠 袋綴（四ツ目綴） 虫損甚大につき開披不可、虫損甚大につき丁数計測不能 取扱注意	20012	13712
13	康熙字典西〔集中〕（部分）	近世	-	-	刊本	〔張玉書〕	-	楮紙	書冊	一冊（六十六丁）	22.5×15.0	袋綴（四ツ目綴） 虫損甚大につき一部開披不可、前後表紙破損甚大 取扱注意	20013	13714
14	〔康熙字典総目、檢字〕（部分）	近世	-	-	刊本	〔張玉書〕	-	楮紙	書冊	一冊（三十五丁）	23.9×15.4	前後欠 袋綴（四ツ目綴） 虫損甚大につき開披不可 取扱注意	20014	13715

番号	書名	年代	刊行年・筆写年	西暦	刊写	著者名	刊行者・筆写者	材質	形状	冊数・巻数・紙数	法量	備考	資料番号	資料ID
15	孝經	近世	天保十三年改正	1842	刊本	-	-	楮紙	書冊	一冊（九丁）	24.8×17.4	外題簽欠失 前表紙見返し（鉛筆）「上妻金千代」袋綴（四ツ目綴）虫損甚大につき一部開披不可	20015	13897
16	〔校正〕三字經（部分）	近代	-	-	刊本	〔荻田嘯〕	-	楮紙	書冊	一冊（二十丁）	24.9×16.9	前表紙欠失 墨書による書込あり 袋綴（四ツ目綴） 虫損甚大、落丁あり 取扱注意	20016	13894
17	校正三字經	近代	-	-	刊本	荻田嘯	-	楮紙	書冊	一冊（十八丁）	22.1×14.7	後表紙裏（朱筆） 「主 上妻宗之」 小口書（墨書）「三□」 袋綴（四ツ目綴） 虫損あり、シミ損あり	20017	13895
18	皇朝史略卷之三、卷之四	近代	-	-	刊本	水府史臣青山延于	-	楮紙	書冊	一冊（六十六丁）	18.0×12.2	外題簽「青山延于著述 皇朝史畧 二」 小口書（墨書）「正二」 袋綴（四ツ目綴） 虫損甚大につき一部開披不可	20018	13888

番号	書名	年代	刊行年・ 筆写年	西暦	刊写	著者名	刊行者・筆写 者	材質	形状	冊数・巻 数・紙数	法量	備考	資料 番号	資料ID
19	皇朝史略卷之五、卷之六	近代	-	-	刊本	水府史臣青山延于	-	楮紙	書冊	一冊（六十六丁）	18.1×12.3	外題簽欠失 後表紙裏（墨書） 「主 上妻宗堯」、 （朱丸印）「上妻」 墨書による書込あり 袋綴（四ツ目綴） 虫損甚大につき一部 開披不可、綴外れ	20019	13891
20	皇朝史略卷之五、卷之六	近代	-	-	刊本	水府史臣青山延于	-	楮紙	書冊	一冊（六十三丁）	18.0×12.2	外題簽「青山延于著 述 皇朝史畧 三」 小口書（墨書）「正 三」 袋綴（四ツ目綴） 虫損甚大につき一部 開披不可	20020	13892
21	皇朝史略卷之七、卷之八	近代	-	-	刊本	水府史臣青山延于	-	楮紙	書冊	一冊（六十六丁）	18.0×12.2	外題簽欠失 小口書（墨書）「正 四」 袋綴（四ツ目綴） 虫損甚大につき一部 開披不可、シミ損あ り、綴外れ	20021	13890
22	皇朝史略卷之九、卷之十	近代	-	-	刊本	水府史臣青山延于	-	楮紙	書冊	一冊（四十四丁）	18.0×12.2	外題簽「青山延于著 述 皇朝史畧 五」 小口書（墨書）「正 五」 袋綴（四ツ目綴） 虫損甚大につき一部 開披不可	20022	13889

番号	書名	年代	刊行年・筆写年	西暦	刊写	著者名	刊行者・筆写者	材質	形状	冊数・巻数・紙数	法量	備考	資料番号	資料ID
23	洪範皇極内篇首卷	近世	[江戸前期]	-	刊本	(撰) [(南宋) 蔡沈] (編集) [山崎柯 (闇齋)]	[壽文堂]	楮紙	書冊	一冊 (二十九丁)	27.6×19.2	内題「洪範全書」 小口書(墨書)「洪範全書□」 袋綴(四ツ目綴) 虫損甚大、水濡れ跡あり、折れあり、一部開披不可 取扱注意	20023	13779
24	洪範皇極内篇卷之上	近世	[江戸前期]	-	刊本	(撰) [(南宋) 蔡沈] (編集) [山崎柯 (闇齋)]	[壽文堂]	楮紙	書冊	一冊 (十九丁)	28.0×19.2	小口書(墨書)「洪範全書□」 袋綴(四ツ目綴) 虫損甚大、水濡れ跡あり、一部開披不可、綴外れ 取扱注意	20024	13778
25	洪範皇極内篇卷之中	近世	[江戸前期]	-	刊本	(撰) [(南宋) 蔡沈] (編集) [山崎柯 (闇齋)]	[壽文堂]	楮紙	書冊	一冊 (七十五丁)	27.4×19.1	小口書(墨書)「洪範全書□」 袋綴(四ツ目綴) 虫損甚大、前後表紙破損甚大、水濡れ跡あり、一部開披不可、綴外れ 取扱注意	20025	13777
26	洪範皇極内篇卷之下	近世	[江戸前期]	-	刊本	(撰) [(南宋) 蔡沈] (編集) [山崎柯 (闇齋)]	[壽文堂]	楮紙	書冊	一冊 (四十四丁)	27.5×19.6	袋綴(四ツ目綴) 虫損あり、一部開披不可、綴外れ 取扱注意	20026	13775

番号	書名	年代	刊行年・筆写年	西暦	刊写	著者名	刊行者・筆写者	材質	形状	冊数・巻数・紙数	法量	備考	資料番号	資料ID
27	洪範皇極内篇後録	近世	[江戸前期]	-	刊本	(撰) [(南宋) 蔡沈] (編集) [山崎柯 (闇齋)]	壽文堂	楮紙	書冊	一冊 (六十二丁)	27.5×19.1	小口書 (墨書) 「洪範全書□」 袋綴 (四ツ目綴) 虫損あり、一部開披不可、綴外れ 取扱注意	20027	13774
28	洪範皇極内篇末巻	近世	[江戸前期]	-	刊本	(撰) [(南宋) 蔡沈] (編集) [山崎柯 (闇齋)]	[壽文堂]	楮紙	書冊	一冊 (四十一丁)	27.3×19.4	袋綴 (四ツ目綴) 虫損あり、後表紙欠損あり、一部開披不可、綴外れ 取扱注意	20028	13776
29	古今原始 (部分)	近世	正保丙戌 歳仲春	1644	刊本	[(明) 趙鉞]	風月宗知刊行	楮紙	書冊	一冊 (三十三丁)	26.6×19.9	前欠 後表紙裏 (墨書) 「嘉永五子六月 右計式冊 上妻九郎左衛門」 袋綴 (四ツ目綴) 虫損甚大、水濡れ跡あり、一部開披不可、綴外れ 取扱注意	20029	13780
30	古今集	近世	-	-	刊本	(編纂) [紀貫之]	京都三条通堺町 出雲□ [寺] 松栢堂	楮紙	書冊	一冊 (六十丁)	17.4×12.1	前表紙見返し (墨書) 「□□冊之内 □□月求 上妻宗武 (朱丸印)」 巻末 (朱丸印) 「上妻」 袋綴 (四ツ目綴) 鼠食甚大、虫損あり 取扱注意	20030	13751

番号	書名	年代	刊行年・筆写年	西暦	刊写	著者名	刊行者・筆写者	材質	形状	冊数・巻数・紙数	法量	備考	資料番号	資料ID
31	〔古今和歌集打聴卷一、二、三、四、五、六〕（部分）	近世	〔寛政元年〕	1789	刊本	（講述）〔賀茂真淵〕 （筆記）〔野村ともひ子〕	〔東都書肆通本町三丁目西村源六他〕	楮紙	書冊	一冊（二百二丁）	26.0×17.9	前表紙欠失 前表紙見返し朱文方印あり 後表紙見返し（墨書）「二十冊之内合冊三之内 主 下村佐一郎」 袋綴（四ツ目綴） 虫損あり、一部開披不可 取扱注意	20031	13771
32	古今和歌集打聴卷第十六、十七、十八、十九、廿	近世	寛政改元己酉歳四月	1789	刊本	（講述）〔賀茂真淵〕 （筆記）〔野村ともひ子〕	（刊行）〔東都書肆 通本町三丁目 西村源六他〕	楮紙	書冊	一冊（百五十七丁）	26.3×18.4	前表紙裏（墨書）「主 下村佐一郎二十冊之内 合冊三之内」 前表紙見返し朱文方印あり 後表紙見返し（墨書）「寛政改元己酉歳四月 東都書肆通本町三丁目 西村源六 順慶町五丁目 渋川與左衛門 攝陽書肆 心斎橋南一丁目 松村久兵衛」 袋綴（四ツ目綴） 虫損あり 取扱注意	20032	13772

番号	書名	年代	刊行年・筆写年	西暦	刊写	著者名	刊行者・筆写者	材質	形状	冊数・巻数・紙数	法量	備考	資料番号	資料ID
33	古今集遠鏡卷一	近世	[寛政九年]	1797	刊本	[本居宣長]	-	楮紙	書冊	一冊(七十五丁)	25.8×18.2	前表紙(墨書)「遠鏡 第壹卷 春」 柱書「遠鏡一」 方印塗り潰しあり 袋綴(四ツ目綴) 虫損あり 取扱注意	20033	13765
34	古今和歌集卷第三遠鏡	近世	[寛政九年]	1797	刊本	[本居宣長]	-	楮紙	書冊	一冊(四十六丁)	25.6×17.6	前表紙(墨書)「遠鏡 第貳卷 夏秋冬」 柱書「遠鏡二」 方印塗り潰しあり 袋綴(四ツ目綴) 虫損あり 取扱注意	20034	13766
35	古今和歌集卷第七遠鏡	近世	[寛政九年]	1797	刊本	[本居宣長]	-	楮紙	書冊	一冊(三十五丁)	26.1×17.9	前表紙(朱筆) 「七、八、九、十」 柱書「遠鏡三」 方印塗り潰しあり 袋綴(四ツ目綴) 虫損あり、一部開披不可、綴外れ 取扱注意	20035	13767
36	古今和歌集卷第十一遠鏡	近世	[寛政九年]	1797	刊本	[本居宣長]	-	楮紙	書冊	一冊(四十四丁)	26.0×17.9	外題簽欠失 柱書「遠鏡四」 方印塗り潰しあり 袋綴(四ツ目綴) 虫損あり、綴外れ 取扱注意	20036	13768

番号	書名	年代	刊行年・筆写年	西暦	刊写	著者名	刊行者・筆写者	材質	形状	冊数・巻数・紙数	法量	備考	資料番号	資料ID
37	古今和歌集卷第十四遠鏡	近世	[寛政九年]	1797	刊本	[本居宣長]	-	楮紙	書冊	一冊(四十七丁)	25.6×17.8	前表紙(墨書)「遠鏡 第五 恋心」 柱書「遠鏡五」 方印塗り潰しあり 袋綴(四ツ目綴) 虫損あり、綴外れ 取扱注意	20037	13769
38	古今和歌集卷第十七遠鏡	近世	[寛政九年]	1797	刊本	[本居宣長]	-	楮紙	書冊	一冊(六十六丁)	25.6×17.8	前表紙(墨書)「□□[遠鏡] 第六 雑」 柱書「遠鏡六」 方印塗り潰しあり 袋綴(四ツ目綴) 虫損あり、前表紙欠損あり、綴外れ 取扱注意	20038	13770
39	山陽詩鈔卷之一	近世	(序) 天保三年壬辰冬十月(刊行) [天保四年]	1833	刊本	頼山陽 (序) 友人□ 崎弼撰并書	-	楮紙	書冊	一冊(三十六丁)	17.3×12.2	外題簽「反刻 山陽詩鈔 頼久太郎著一」 序文二丁目に外題簽挟込 後表紙裏(墨書) 「共四冊 蔵主 上妻宗堯(朱丸印)」 朱筆による書込あり 袋綴(四ツ目綴) 虫損甚大につき一部開披不可、綴外れ	20039	13840

番号	書名	年代	刊行年・筆写年	西暦	刊写	著者名	刊行者・筆写者	材質	形状	冊数・巻数・紙数	法量	備考	資料番号	資料ID
40	山陽詩鈔卷之三、卷之四	近世	〔天保四年〕	1833	刊本	頼山陽	-	楮紙	書冊	一冊（四十七丁）	17.4×12.1	外題簽欠失 四十七丁目（墨書） 「共四冊 蔵主 上妻宗堯（朱丸印）」 朱筆による書込あり 袋綴（四ツ目綴） 虫損甚大につき一部開披不可、綴外れ取扱注意	20040	13841
41	山陽詩鈔卷之五	近世	〔天保四年〕	1833	刊本	頼山陽	-	楮紙	書冊	一冊（二十九丁）	16.8×12.1	外題簽欠失 後表紙見返し（墨書） 「共四冊 蔵主 上妻宗堯（朱丸印）」 朱筆による書込あり 袋綴（四ツ目綴） 虫損甚大につき一部開披不可、綴外れ取扱注意	20041	13842
42	史記正文	近世	（序）寛政庚申春三月朔 文久壬戌補刻	1863	刊本	明鐘伯敬先生 刪定	-	楮紙	書冊	一冊（五十丁）	25.1×17.3	外題簽「史記 鐘伯敬刪定」 後表紙見返し（墨書） 「蔵主 上妻宗堯 二十二番 共十五本」 袋綴（四ツ目綴） 前後表紙虫損甚大、虫損甚大につき一部開披不可、綴外れ取扱注意	20042	13738

番号	書名	年代	刊行年・筆写年	西暦	刊写	著者名	刊行者・筆写者	材質	形状	冊数・巻数・紙数	法量	備考	資料番号	資料ID
43	史記卷第六、七、八	近世	〔江戸末期〕	-	刊本	〔司馬遷〕	-	楮紙	書冊	一冊（七八丁）	25.0×17.7	袋綴（四ツ目綴） 前後表紙虫損甚大、虫損甚大につき一部開披不可、綴外れ取扱注意	20043	13739
44	史記卷第十、十一、十二、十三、十四、十五、十六、十七、十八、十九（部分）	近世	〔江戸末期〕	-	刊本	〔司馬遷〕	-	楮紙	書冊	一冊（二十四丁）	24.9×17.1	後欠 外題簽「史記 鐘伯敬刪定 五」 袋綴（四ツ目綴） 前表紙虫損甚大、虫損甚大につき一部開披不可、綴外れ取扱注意	20044	13745
45	史記卷第二十三、二十四、二十五、二十六、二十七（部分）	近世	〔江戸末期〕	-	刊本	〔司馬遷〕	-	楮紙	書冊	一冊（三十三丁）	25.4×17.9	前欠 後表紙見返し（墨書）「蔵主 上妻宗堯（朱角印）」 袋綴（四ツ目綴） 後表紙虫損甚大、虫損甚大につき一部開披不可、綴外れ取扱注意	20045	13746
46	史記卷第二十八、二十九、三十、三十一、三十二、三十三（部分）	近世	〔江戸末期〕	-	刊本	〔司馬遷〕	-	楮紙	書冊	一冊（七十五丁）	25.6×17.7	後欠 袋綴（四ツ目綴） 前表紙虫損甚大、虫損甚大につき一部開披不可、綴外れ取扱注意	20046	13747

番号	書名	年代	刊行年・ 筆写年	西暦	刊写	著者名	刊行者・筆写 者	材質	形状	冊数・巻 数・紙数	法量	備考	資料 番号	資料ID
47	史記卷第三十四、三十五、三十六、三十七、三十八、三十九（部分）	近世	〔江戸末期〕	-	刊本	〔司馬遷〕	-	楮紙	書冊	一冊（五十八丁）	25.4×18.2	前後表紙欠損 袋綴（四ツ目綴） 虫損甚大につき一部 開披不可、綴外れ 取扱注意	20047	13748
48	史記卷第四十、四十一、四十二、四十三、四十四	近世	〔江戸末期〕	-	刊本	〔司馬遷〕	-	楮紙	書冊	一冊（七十丁）	25.2×18.1	袋綴（四ツ目綴） 前後表紙虫損甚大、 虫損甚大につき一部 開披不可、綴外れ 取扱注意	20048	13749
49	史記卷四十五、四十六、四十七、四十八、四十九、五十、五十一、五十二	近世	〔江戸末期〕	-	刊本	〔司馬遷〕	-	楮紙	書冊	一冊（七十五丁）	25.2×18.6	袋綴（四ツ目綴） 前後表紙虫損甚大 虫損甚大につき一部 開披不可、綴外れ 取扱注意 資料ID13736～13786 は埋蔵文化財調査室 所在 箱番号2に収納	20049	13736
50	史記卷第五十六、五十七、五十八、五十九、六十、六十一、六十二、六十三、六十四、六十五、六十六、六十七、六十八、六十九	近世	〔江戸末期〕	-	刊本	〔司馬遷〕	-	楮紙	書冊	一冊（七十五丁）	25.4×17.7	後表紙見返し（墨書）「蔵主 上妻宗堯」 袋綴（四ツ目綴） 前後表紙虫損甚大、 虫損甚大につき一部 開披不可、綴外れ 取扱注意	20050	13737

番号	書名	年代	刊行年・筆写年	西暦	刊写	著者名	刊行者・筆写者	材質	形状	冊数・巻数・紙数	法量	備考	資料番号	資料ID
51	史記卷第七十、七十一、七十二、七十三、七十四（部分）	近世	〔江戸末期〕	-	刊本	〔司馬遷〕	-	楮紙	書冊	一冊（五十七丁）	25.3×17.1	後欠 袋綴（四ツ目綴） 前表紙虫損甚大、虫損甚大につき一部開披不可、綴外れ 取扱注意	20051	13742
52	史記卷第七十七（部分）	近世	〔江戸末期〕	-	刊本	〔司馬遷〕	-	楮紙	書冊	一冊（五十七丁）	24.2×16.7	前欠 袋綴（四ツ目綴） 後表紙見返し（墨書）「蔵主 上妻宗堯（朱丸印）」 虫損甚大につき一部開披不可、綴外れ 取扱注意	20052	13743
53	史記卷第七十八、七十九、八十、八十一、八十二、八十三、八十四	近世	〔江戸末期〕	-	刊本	〔司馬遷〕	-	楮紙	書冊	一冊（五十一丁）	25.3×18.0	袋綴（四ツ目綴） 前後表紙虫損甚大、虫損甚大につき一部開披不可、綴外れ 取扱注意	20053	13759
54	史記卷第八十五、八十六、八十七、八十八、八十九、九十、九十一、九十二（部分）	近世	〔江戸末期〕	-	刊本	〔司馬遷〕	-	楮紙	書冊	一冊（六十一丁）	25.1×17.5	後欠 後表紙見返し（墨書）「蔵主 上妻宗堯（朱丸印）」 袋綴（四ツ目綴） 前表紙虫損甚大、虫損甚大につき一部開披不可、綴外れ 取扱注意	20054	13744

番号	書名	年代	刊行年・筆写年	西暦	刊写	著者名	刊行者・筆写者	材質	形状	冊数・巻数・紙数	法量	備考	資料番号	資料ID
55	史記卷第九十三、九十四、九十五、九十六、九十七、九十八、九十九、一百、一百一、一百二、一百三（部分）	近世	〔江戸末期〕	-	刊本	〔司馬遷〕	-	楮紙	書冊	一冊（六十六丁）	24.9×17.5	前表紙欠失 袋綴（四ツ目綴） 後表紙虫損甚大、虫損甚大につき一部開披不可、綴外れ 取扱注意	20055	13762
56	史記卷第一百五、一百六、一百七、一百八、一百九、一百十	近世	〔江戸末期〕	-	刊本	〔司馬遷〕	-	楮紙	書冊	一冊（六十六丁）	24.9×17.3	前表紙見返し（墨書）「二十二番 共十五口」 袋綴（四ツ目綴） 前後表紙虫損甚大、虫損甚大につき一部開披不可、綴外れ 取扱注意	20056	13761
57	史記卷第一百一十一、一百十二、一百十三、一百十四、一百十五、一百十六、一百十七、一百十八	近世	〔江戸末期〕	-	刊本	〔司馬遷〕	-	楮紙	書冊	一冊（七十一丁）	25.2×17.6	外題簽「史記 鐘伯敬刪定 十四」 前表紙見返し（墨書）「二十番」 後表紙見返し（墨書）「蔵主 上妻宗堯（朱丸印）」 袋綴（四ツ目綴） 前後表紙虫損甚大、虫損甚大につき一部開披不可、綴外れ 取扱注意	20057	13740

番号	書名	年代	刊行年・筆写年	西暦	刊写	著者名	刊行者・筆写者	材質	形状	冊数・巻数・紙数	法量	備考	資料番号	資料ID
58	史記卷第一百十九、一百二十、一百二十一、一百二十二、一百二十三、一百二十四、一百二十五、一百二十六、一百二十七、一百二十八、一百二十九、一百三十（部分）	近世	〔江戸末期〕	-	刊本	〔司馬遷〕	書肆 平安 林権兵衛、浪華 松村九兵衛、同 梅月市兵衛、同 柳原喜兵衛 劔刷 平安畑九兵衛、井上治兵衛、下邨幸二郎、他	楮紙	書冊	一冊（八十四丁）	25.4×17.6	前後表紙欠失 巻末（墨書）「蔵主上妻宗堯（朱丸印）」 袋綴（四ツ目綴） 虫損甚大につき一部開披不可 取扱注意 綴外れ	20058	13741
59	〔史記〕（部分）	近世	〔江戸末期〕	-	刊本	〔司馬遷〕	-	楮紙	書冊	一冊（一丁）	24.1×19.2	前後欠 袋綴（四ツ目綴） 虫損甚大、綴外れ 取扱注意	20059	13760

番号	書名	年代	刊行年・筆写年	西暦	刊写	著者名	刊行者・筆写者	材質	形状	冊数・巻数・紙数	法量	備考	資料番号	資料ID
60	詩経卷二	近代	[明治六年]	1873	刊本	-	-	楮紙	書冊	一冊（五十五丁）	26.9×18.5	前後表紙欠失 前表紙見返し（墨書）「邨一之三 川内礼蔵 河内源四郎 河内氏」 後表紙見返し（墨書）「主河内禮蔵 詩経卷之二終 明治六年西曆九月八日書之」 小口書（墨書）「卷二」 一丁目に白文方印、朱文方印あり 墨書及び朱筆による書込あり 袋綴（四ツ目綴） 虫損甚大につき一部開披不可、取扱注意	20060	13764
61	詩経卷六	近代	[明治六年]	1873	刊本	-	-	楮紙	書冊	一冊（五十二丁）	27.3×18.3	一丁目に白文方印、朱文方印あり 朱筆による書込あり 袋綴（四ツ目綴） 虫損甚大につき一部開披不可、綴外れ 取扱注意	20061	13763

番号	書名	年代	刊行年・ 筆写年	西暦	刊写	著者名	刊行者・筆写 者	材質	形状	冊数・巻 数・紙数	法量	備考	資料 番号	資料ID
62	周易卷之十五、十六	近世	-	-	刊本	-	-	楮紙	書冊	一冊（四十 三丁）	27.0×18.7	外題簽「[] 集 []」 一丁目に白文方印、 朱文方印あり 小口書（墨書）「易 十五六」 背表紙（墨書）「共 十三」 朱筆による書込あり 袋綴（四ツ目綴じ） 虫損甚大につき一部 開披不可 取扱注意	20062	13805
63	周易卷之十三、十四	近世	-	-	刊本	-	-	楮紙	書冊	一冊（四十 七丁）	27.0×18.9	外題簽欠失 一丁目に白文方印、 朱文方印あり 背表紙（墨書）「共 十三」 小口書（墨書）「易 十三四」 袋綴（四ツ目綴じ） 虫損甚大につき一部 開披不可 取扱注意	20063	13806

番号	書名	年代	刊行年・筆写年	西暦	刊写	著者名	刊行者・筆写者	材質	形状	冊数・巻数・紙数	法量	備考	資料番号	資料ID
64	十八史略字引大全卷之四、卷五、卷六、卷七	近代	明治十二年七月発兌	1879	刊本	(編) 關徳	出版人 吉岡平助	楮紙	書冊	一冊 (五十五丁)	17.7×12.4	外題簽欠失 一丁目 (朱印) 「上妻」 卷末 (墨書) 「上妻宗堯 (朱丸印)」 小口書 (墨書) 「十八史略字引 □」 袋綴 (四ツ目綴) 虫損甚大につき一部開披不可、綴外れ取扱注意	20064	13843
65	[十八史略字引大全] (部分)	近代	-	-	刊本	-	-	楮紙	書冊	一冊 (九十七丁)	13.0×18.7	前後欠袋綴 (四ツ目綴) 虫損あり、綴外れ取扱注意	20065	13752
66	春秋	近世	[江戸後期]	-	刊本	胡安國	-	楮紙	書冊	一冊 (五十六丁)	27.2×19.4	外題簽欠失 一丁目に蔵書印あり 朱筆による書込あり 小口書 (墨書) 「春序目」 袋綴 (四ツ目綴) 虫損甚大、破損甚大取扱注意	20066	13702

番号	書名	年代	刊行年・筆写年	西暦	刊写	著者名	刊行者・筆写者	材質	形状	冊数・巻数・紙数	法量	備考	資料番号	資料ID
67	春秋四傳卷之七、八、九、十	近世	〔江戸後期〕	-	刊本	胡安國	-	楮紙	書冊	一冊（七十丁）	27.4×19.8	後表紙欠失 一丁目に蔵書印あり 墨書と朱筆による書込あり 袋綴（四ツ目綴） 虫損甚大、破損甚大、綴外れ 取扱注意	20067	13700
68	春秋四傳卷之十一、十二、十三	近世	〔江戸後期〕	-	刊本	胡安國	-	楮紙	書冊	一冊（五十二丁）	27.6×19.2	外題簽「□〔春〕秋集註十一二三」 一丁目に蔵書印あり 朱筆による書込あり 小口書（墨書）「春十一二三」 袋綴（四ツ目綴） 虫損甚大につき一部開披不可 取扱注意	20068	13703
69	春秋四傳卷之十四、十五、十六	近世	〔江戸後期〕	-	刊本	胡安國	-	楮紙	書冊	一冊（四十九丁）	27.2×19.4	外題簽欠失 一丁目に蔵書印あり 朱筆による書込あり 小口書（墨書）「春十四五六」 袋綴（四ツ目綴） 虫損甚大につき一部開披不可 取扱注意	20069	13704

番号	書名	年代	刊行年・筆写年	西暦	刊写	著者名	刊行者・筆写者	材質	形状	冊数・巻数・紙数	法量	備考	資料番号	資料ID
70	春秋四傳卷之二十二、二十三、二十四（部分）	近世	〔江戸後期〕	-	刊本	胡安國	-	楮紙	書冊	一冊（四十四丁）	27.2×19.5	前欠 挟込資料（了凡綱鑑補卷三十七の一部）あり 袋綴（四ツ目綴） 虫損甚大につき一部開披不可、綴外れ取扱注意	20070	13705
71	小學卷之三	近世	〔安政元年校正〕	1854	刊本	-	-	楮紙	書冊	一冊（三十二丁）	25.8×17.2	外題簽「小學卷□〔三〕」 前表紙見返し（墨書）「共四冊 河内六郎」 卷末に朱文方印、白文方印あり 墨書及び朱筆による書込あり 袋綴（四ツ目綴じ） 虫損甚大につき一部開披不可、綴外れ取扱注意	20071	13808

番号	書名	年代	刊行年・ 筆写年	西暦	刊写	著者名	刊行者・筆写 者	材質	形状	冊数・巻 数・紙数	法量	備考	資料 番号	資料ID
72	小學卷之五	近世	[安政元 年校正]	1854	刊本	-	-	楮紙	書冊	一冊（四十 八丁）	25.9×17.1	外題簽「□〔小〕學 卷五」 前表紙見返し（墨 書）「共四冊 持主 河内源四郎」 後表紙裏（墨書） 「河内氏 共四冊」 背表紙（墨書）「共 四」 墨書及び朱筆による 書込あり 袋綴（四ツ目綴じ） 虫損甚大につき一部 開披不可、綴外れ 取扱注意	20072	13807

番号	書名	年代	刊行年・筆写年	西暦	刊写	著者名	刊行者・筆写者	材質	形状	冊数・巻数・紙数	法量	備考	資料番号	資料ID
73	小學卷之六	近世	延寶八年庚申政刻、安政元年己酉校正	1854	刊本	-	日本橋通壹丁目東都書林須原屋茂兵衛、京都書林勝村治右衛門	楮紙	書冊	一冊（四十八丁）	25.8×17.6	外題簽「小學卷六」 前表紙見返し（墨書）「共四冊 河内六郎」 後表紙裏（墨書）「共四冊之内 河内氏」 卷末（墨書）「共四冊之内 河内市兵衛」 卷末に朱文方印、白文方印あり 墨書及び朱筆による書込あり 背表紙（墨書）「共四」 袋綴（四ツ目綴じ） 虫損甚大につき一部開披不可、綴外れ取扱注意	20073	13809
74	小學國史集要上	近代	明治十四年十月五日	1881	刊本	編輯人 山名留三郎	出版人 石川治兵衛	楮紙	書冊	一冊（五十丁）	22.4×14.9	外題簽欠失 後表紙裏（墨書）「明治十六年十月需代價廿錢 上妻宗之」 袋綴（四ツ目綴じ） 虫損あり 取扱注意	20074	13800

番号	書名	年代	刊行年・ 筆写年	西暦	刊写	著者名	刊行者・筆写 者	材質	形状	冊数・巻 数・紙数	法量	備考	資料 番号	資料ID
75	小學句讀口義祥解卷之 一	近世	[延宝八 年]	1680	刊本	(跋文) [求 宇都宮由的]	-	楮紙	書冊	一冊 (六十 二丁)	26.7×18.3	外題簽欠失 前表紙 (墨書) 「小 學句讀」 前表紙裏 (墨書) 「此主 上妻金千 代」 前表紙見返し (墨 書) 「持主 上妻才 次郎 上妻才治郎」 後表紙見返し (墨 書) 「持主 上妻謙 三 (黒丸印)」 袋綴 (四ツ目綴じ) 虫損甚大につき一部 開披不可 取扱注意	20075	13814
76	小學句讀口義祥解卷之 五、卷之六	近世	[延宝八 年]	1680	刊本	(跋文) [求 宇都宮由的]	-	楮紙	書冊	一冊 (九十 一丁)	26.2×19.2	後表紙欠失 前表紙見返し (墨 書) 「六冊之内 主 上妻九郎左エ門」 袋綴 (四ツ目綴じ) 虫損甚大につき一部 開披不可、シミ損あ り 取扱注意	20076	13811

番号	書名	年代	刊行年・筆写年	西暦	刊写	著者名	刊行者・筆写者	材質	形状	冊数・巻数・紙数	法量	備考	資料番号	資料ID
77	小學句讀口義祥解卷之七、卷之八	近世	〔延宝八年〕	1680	刊本	(跋文)〔求字都宮由的〕	-	楮紙	書冊	一冊(九十五丁)	26.6×18.8	外題簽欠失 前表紙見返し(墨書)「六冊之内 主上妻九郎左エ門」 袋綴(四ツ目綴じ) 虫損甚大につき一部開披不可、綴外れ取扱注意	20077	13813
78	小學句讀口義祥解卷之九、卷之十(部分)	近世	〔延宝八年〕	1680	刊本	(跋文)〔求字都宮由的〕	-	楮紙	書冊	一冊(九十八丁)	27.3×18.8	後表紙欠失 前表紙裏(墨書)「六冊之内 持主上妻氏 明治十二年」 前表紙見返し(墨書)「主 上妻九郎左エ門」 後表紙見返し(墨書)「持主 上妻謙藏」 袋綴(四ツ目綴じ) 虫損甚大、綴外れ取扱注意	20078	13810

番号	書名	年代	刊行年・筆写年	西暦	刊写	著者名	刊行者・筆写者	材質	形状	冊数・巻数・紙数	法量	備考	資料番号	資料ID
79	小學句讀口義祥解卷之十二、卷之十三	近世	(跋) 延寶戊午 (繡梓) 延寶八庚 申年季秋 良辰	1680	刊本	(跋文) 求身堂 宇都宮由的	-	楮紙	書冊	一冊 (六十一丁)	26.3×18.8	前表紙見返し(墨書)「六冊之内 主上妻九郎左エ門 主上妻宗堯」六十、六十一丁目は写袋綴(四ツ目綴じ)虫損甚大につき一部開披不可、綴外れ取扱注意	20079	13812
80	小學脩身初歩卷の一	近代	明治十四年八月	1881	刊本	編輯人 小川庸太郎	山中市兵衛	楮紙	書冊	一冊 (十三丁)	22.2×14.8	外題簽「初等小學修身初歩」袋綴(四ツ目綴)虫損あり、虫損甚大につき一部開披不可、綴外れ取扱注意	20080	13799
81	小學餘師(部分)	近代	[明治二十二年]	1889	刊本	(編集) [篠崎純吉、他]	-	楮紙	書冊	一冊 (三十九丁)	17.9×12.6	前後欠袋綴(四ツ目綴じ)虫損あり、虫損甚大につき一部開披不可、折れあり、綴外れ取扱注意	20081	13801

番号	書名	年代	刊行年・筆写年	西暦	刊写	著者名	刊行者・筆写者	材質	形状	冊数・巻数・紙数	法量	備考	資料番号	資料ID
82	松南摩島先生詩鈔卷之三（部分）	近世	〔天保十二年〕	1841	刊本	〔摩島松南〕	-	楮紙	書冊	一冊（三十五丁）	21.9×15.1	前後欠 後表紙見返し（墨書）「四冊之内 蘿山蔵」 袋綴（四ツ目綴） 虫損甚大につき一部開披不可、シミ損あり、綴外れ 取扱注意	20082	13850
83	新撰詩學活法卷首、卷之二、卷之三	近代	明治廿又六年晚春	1893	刊本	〔福井〕耕雲	田中宋榮堂	楮紙	書冊	一冊（百四十四丁）	13.0×8.7	外題簽欠失 小口書（墨書）「新撰詩學活法天」 背表紙（墨書）「二冊之内」 袋綴（四ツ目綴） 虫損甚大につき一部開披不可、綴外れ 取扱注意	20083	13844
84	新選要文作文必携卷之上	近代	〔明治十年四月〕	1877	刊本	〔福田字中著、志貴瑞芳校閲〕	大阪書房 春篁堂小野藤吉	楮紙	書冊	一冊（九十九丁）	18.0×12.5	外題簽欠失 袋綴（四ツ目綴） 虫損あり	20084	13887
85	新編繪本豊臣閨閤傳（部分）	近代	〔明治十八年〕	1885	刊本	〔中山〕幽夢處士遺稿、柳外漁夫増補	-	楮紙	書冊	一冊（二百一頁）	18.0×11.9	後表紙欠失 袋綴（四ツ目綴） シミ損あり	20085	13862

番号	書名	年代	刊行年・筆写年	西暦	刊写	著者名	刊行者・筆写者	材質	形状	冊数・巻数・紙数	法量	備考	資料番号	資料ID
86	数学三千題巻の中	近代	明治十三年六月 〔書〕板發兌	1880	刊本	-	-	楮紙	書冊	一冊（百六十七丁）	10.5×15.3	後表紙欠失 前表紙（墨書）「數學三千題中口〔巻〕」 小口（朱筆）「數學三千題」 袋綴（四ツ目綴） 取扱注意	20086	13750
87	性理精解卷之七、卷之八	近世	-	-	刊本	-	-	楮紙	書冊	一冊（四十丁）	24.4×14.2	外題簽「性理精解七八」 十丁目に挟込資料（22.1×15.3）あり 袋綴（四ツ目綴） 虫損甚大につき一部開披不可、綴外れ	20087	13882
88	正續皇朝史略卷之一、卷之二	近代	（序）文政乙酉夏五月	1825	刊本	青山延子	-	楮紙	書冊	一冊（五十二丁）	17.7×12.1	外題簽「青山延子著述 皇朝史畧 一」 小口書（墨書）「□一」 袋綴（四ツ目綴） 虫損甚大につき一部開披不可	20088	13883

番号	書名	年代	刊行年・筆写年	西暦	刊写	著者名	刊行者・筆写者	材質	形状	冊数・巻数・紙数	法量	備考	資料番号	資料ID
89	〔増續大廣益會玉篇大全首卷〕（部分）	近世	〔江戸後期〕	-	刊本	毛利貞齋	-	楮紙	書冊	一冊（二十一丁）	23.0×15.9	外題簽欠失 後表紙欠失 前表紙（朱筆）「尙畫 首卷」 前表紙裏（墨書）「文政六年癸未十月 買入 共ニ拾貳冊之内 上妻姓」 袋綴（四ツ目綴） 虫損甚大につき一部開披不可 取扱注意	20089	13722
90	増續大廣益會玉篇大全卷第一（部分）	近世	〔江戸後期〕	-	刊本	毛利貞齋	-	楮紙	書冊	一冊（六十二丁）	22.9×16.3	後欠 一丁目に蔵書印あり 前表紙（朱筆）「一二」 小口書（墨書）「一二」 袋綴（四ツ目綴） 虫損甚大につき開披不可、前表紙破損あり、破損甚大 取扱注意	20090	13706

番号	書名	年代	刊行年・筆写年	西暦	刊写	著者名	刊行者・筆写者	材質	形状	冊数・巻数・紙数	法量	備考	資料番号	資料ID
91	増續大廣益會玉篇大全 卷第二	近世	〔江戸後期〕	-	刊本	毛利貞齋	-	楮紙	書冊	一冊（五十丁）	22.4×15.8	前表紙欠失 小口書（墨書） 「上」 袋綴（四ツ目綴） 虫損甚大につき一部 開披不可、シミ損あり 取扱注意	20091	13711
92	増續大廣益會玉篇大全 卷第三	近世	〔江戸後期〕	-	刊本	毛利貞齋	-	楮紙	書冊	一冊（四十一丁）	22.6×15.8	前表紙（朱筆）「三下畫」 小口書（墨書）「三下」 袋綴（四ツ目綴） 虫損につき一部開披不可 取扱注意	20092	13710
93	増續大廣益會玉篇大全 卷第四（部分）	近世	〔江戸後期〕	-	刊本	毛利貞齋	-	楮紙	書冊	一冊（七十五丁）	22.2×16.1	後欠 外題簽欠失 前表紙裏（墨書） 「嘉永四年／拾二冊之内／上妻口右衛門」 小口書（墨書）「四七」 袋綴（四ツ目綴） 虫損甚大につき一部 開披不可 取扱注意	20093	13719

番号	書名	年代	刊行年・筆写年	西暦	刊写	著者名	刊行者・筆写者	材質	形状	冊数・巻数・紙数	法量	備考	資料番号	資料ID
94	増續大廣益會玉篇大全 卷第四（部分）	近世	〔江戸後期〕	-	刊本	毛利貞斎	-	楮紙	書冊	一冊（五十七丁）	22.6×16.0	前表紙欠失 前表紙裏（墨書） 「拾二冊之内」 前表紙見返し（朱筆） 「四上畫」 小口書（墨書）「四上」 袋綴（四ツ目綴） 虫損甚大につき一部 開披不可 取扱注意	20094	13723
95	増續大廣益會玉篇大全 卷第五	近世	〔江戸後期〕	-	刊本	毛利貞斎	-	楮紙	書冊	一冊（七十一丁）	22.5×15.4	外題簽欠失 前表紙裏（墨書） 「拾二冊之内」 前表紙（朱筆）「五畫 五」 小口書（墨書） 「五」 袋綴（四ツ目綴） 虫損甚大につき一部 開披不可 取扱注意	20095	13725

番号	書名	年代	刊行年・筆写年	西暦	刊写	著者名	刊行者・筆写者	材質	形状	冊数・巻数・紙数	法量	備考	資料番号	資料ID
96	増續大廣益會玉篇大全 卷第六	近世	〔江戸後期〕	-	刊本	毛利貞齋	-	楮紙	書冊	一冊（五十七丁）	22.9×16.5	外題簽欠失 前表紙裏（墨書） 「拾二冊之内」 前表紙（朱筆）「六下」 小口書（墨書）「六下」 袋綴（四ツ目綴） 虫損甚大につき一部開披不可 取扱注意	20096	13721
97	増續大廣益會玉篇大全 卷第六（部分）	近世	〔江戸後期〕	-	刊本	毛利貞齋	-	楮紙	書冊	一冊（六十五丁）	22.5×15.8	外題簽欠失 後表紙欠失 前表紙（朱筆）「六上畫」 小口書（墨書）「上六」 袋綴（四ツ目綴） 虫損甚大につき一部開披不可 取扱注意	20097	13724
98	増續大廣益會玉篇大全 卷第七（部分）	近世	〔江戸後期〕	-	刊本	毛利貞齋	-	楮紙	書冊	一冊	23.1×16.4	前表紙欠失 卷末に朱文方印、白文方印あり 袋綴（四ツ目綴） 虫損甚大につき開披不可、虫損甚大につき丁数計測不能、破損甚大 取扱注意	20098	13707

番号	書名	年代	刊行年・筆写年	西暦	刊写	著者名	刊行者・筆写者	材質	形状	冊数・巻数・紙数	法量	備考	資料番号	資料ID
99	増續大廣益會玉篇大全 卷第七	近世	〔江戸後期〕	-	刊本	毛利貞齋	-	楮紙	書冊	一冊（七十八丁）	22.9×16.1	外題簽欠失 前表紙裏（墨書） 「拾二冊之内」 前表紙（朱筆） 「七」 小口書（墨書） 「七」 袋綴（四ツ目綴） 虫損甚大につき一部 開披不可、後表紙綴 外れ 取扱注意	20099	13720
100	増續大廣益會玉篇大全 卷第八	近世	〔江戸後期〕	-	刊本	毛利貞齋	-	楮紙	書冊	一冊（六十五丁）	22.4×16.2	前表紙（朱筆）「増 續大廣益會玉篇大全 卷第 八九」 小口書（墨書）「八 九」 袋綴（四ツ目綴） 虫損甚大につき一部 開披不可、シミ損あ り 取扱注意	20100	13717

番号	書名	年代	刊行年・筆写年	西暦	刊写	著者名	刊行者・筆写者	材質	形状	冊数・巻数・紙数	法量	備考	資料番号	資料ID
101	増續大廣益會玉篇大全 卷第八、第九	近世	〔江戸後期〕	-	刊本	毛利貞齋	-	楮紙	書冊	一冊（六十一丁）	23.3×16.3	前後表紙欠失 卷末に朱文方印、白文方印あり 朱筆による書込あり 袋綴（四ツ目綴） 虫損甚大につき一部開披不可、シミ損あり 取扱注意	20101	13716
102	増續大廣益會玉篇大全 卷第十	近世	〔江戸後期〕	-	刊本	毛利貞齋	-	楮紙	書冊	一冊（四十五丁）	22.8×16.3	前表紙見返し（朱筆）「自十畫至十一十七畫」 小口書（墨書）「自十至十七」 袋綴（四ツ目綴） 虫損甚大につき一部開披不可、シミ損あり 取扱注意	20102	13718
103	續皇朝史略卷之二、卷之三	近代	〔明治十八年二月十五日四刻〕	1885	刊本	水府史臣青山延子	-	楮紙	書冊	一冊（五十二丁）	18.1×12.2	外題簽欠失 小口書（墨書）「續二」 袋綴（四ツ目綴） 虫損甚大につき一部開披不可、前表紙破損甚大、綴外れ	20103	13884

番号	書名	年代	刊行年・筆写年	西暦	刊写	著者名	刊行者・筆写者	材質	形状	冊数・巻数・紙数	法量	備考	資料番号	資料ID
104	續皇朝史略卷之四	近代	〔明治十八年二月十五日四刻〕	1885	刊本	水府史臣青山延于	-	楮紙	書冊	一冊（五十三丁）	18.0×12.1	外題簽「青山延于著述 續皇朝史略三」 小口書（墨書）「續三」 袋綴（四ツ目綴） 虫損甚大につき一部開披不可	20104	13885
105	續皇朝史略卷之五	近代	明治十八年二月十五日〔四刻成出版〕	1885	刊本	水府史臣青山延于	-	楮紙	書冊	一冊（五十三丁）	18.0×12.1	外題簽「青山延于著述 續皇朝史略四」 小口書（墨書）「續四」 袋綴（四ツ目綴） 虫損あり	20105	13886
106	大學章句	近世	〔江戸末期〕	-	刊本	-	浪華書林合刻	楮紙	書冊	一冊（十三丁）	24.5×16.5	前表紙（墨書）「小學句讀」 前表紙裏（墨書）「此主 上妻金千代仁者」 前表紙見返し（墨書）「嘉永元年申」 後表紙見返し（墨書）「主 上妻九郎左エ門」 袋綴（四ツ目綴じ） 前表紙欠損、虫損甚大につき一部開披不可 取扱注意	20106	13815

番号	書名	年代	刊行年・筆写年	西暦	刊写	著者名	刊行者・筆写者	材質	形状	冊数・巻数・紙数	法量	備考	資料番号	資料ID
107	大學章句俗解卷之一、卷之二、卷之三	近世	〔貞享二年〕	1685	刊本	〔山田昌殷〕	-	楮紙	書冊	一冊（六十四丁）	26.1×18.1	後表紙見返し（墨書）「式冊之内 主上妻九郎左衛門」 小口書（墨書）「大學□」 袋綴（四ツ目綴じ） 虫損甚大につき一部開披不可、シミ損あり 取扱注意	20107	13816
108	大學章句俗解卷之四、卷之五	近世	〔貞享二年〕	1685	刊本	〔山田昌殷〕	-	楮紙	書冊	一冊（七十三丁）	26.0×17.9	後表紙見返し（墨書）「式冊之内 主上妻九郎左衛門」 小口書（墨書）「大□□」 袋綴（四ツ目綴じ） 虫損甚大につき一部開披不可、シミ損あり 取扱注意	20108	13817

番号	書名	年代	刊行年・筆写年	西暦	刊写	著者名	刊行者・筆写者	材質	形状	冊数・巻数・紙数	法量	備考	資料番号	資料ID
109	太極圖説 (部分)	近世	延寶癸 [マ マ] 未三月	1679	刊本	難波處士山本 洞雲	-	楮紙	書冊	一冊 (十五 丁)	27.0×18.3	前表紙欠失 前表紙見返し (墨 書) 「上妻九郎エ衛 門」 後表紙裏に墨書によ る書込あり 袋綴 (四ツ目綴じ) 虫損甚大につき一部 開披不可、シミ損あ り、綴外れ 取扱注意	20109	13819
110	大統歌上、下	近代	[明治十 五年]	1882	刊本	[塩谷世弘]	-	楮紙	書冊	一冊 (二十 八丁)	20.5×14.1	外題簽欠失 二十八丁目に蔵書印 あり 後表紙見返し (墨 書) 「全部 一部 知覧健志 (花押) 惟宗行敬」 袋綴 (四ツ目綴) 虫損あり、綴外れ 取扱注意	20110	13851
111	為家集下 (部分)	近世	-	-	刊本	[藤原為家]	-	楮紙	書冊	一冊 (三十 三丁)	22.3×15.1	前後欠 朱筆による書込あり 袋綴 (四ツ目綴) 虫損あり、綴外れ 取扱注意	20111	13757
112	朝鮮革新策 全 日清 開戦論	近代	明治廿七 年七月廿 九日	1894	刊本	川崎三郎	大橋新太郎 発兌 博文館	楮紙	書冊	一冊 (百八 十三丁)	19.2×12.9	無線綴 虫損あり、綴外れ、 前後表紙は後補	20112	13853

番号	書名	年代	刊行年・筆写年	西暦	刊写	著者名	刊行者・筆写者	材質	形状	冊数・巻数・紙数	法量	備考	資料番号	資料ID
113	通俗通鑑五代軍談卷之十一	近世	[宝永二年]	1705	刊本	[毛利貞斎]	-	楮紙	書冊	一冊 (二十二丁)	27.0×17.6	外題簽欠失 後表紙裏 (墨書) 「羽生□枝」 墨書による書込あり 袋綴 (四ツ目綴じ) 虫損甚大につき一部 開披不可、シミ損あり、綴外れ 取扱注意	20113	13821
114	訂正小學筆算書卷之四	近代	明治二十年	1887	刊本	編輯人 古川 凹	出版人小林八郎、発兌日本橋區通旅籠町集英堂本店、同第一支店、同第二支店	楮紙	書冊	一冊 (五十六丁)	22.7×14.8	外題簽「訂正小學筆算書 古川凹編輯卷之四」 一丁目 (墨書) 「明治廿四年六月需之上妻クラ」 袋綴 (四ツ目綴じ) 虫損甚大 取扱注意	20114	13803
115	唐詩礎卷上、下	近世	延享龍次 丙寅孟稚日	1746	刊本	(編) [石河之清]	帝都田原勘兵衛梓板	楮紙	書冊	一冊	17.3×12.0	外題簽欠失 前表紙裏 (墨書) 「持主 宗富」 墨書及び朱筆による書込あり 袋綴 (四ツ目綴じ) 虫損甚大につき一部 開披不可、丁数計測不可、シミ損あり、綴外れ 取扱注意	20115	13852

番号	書名	年代	刊行年・筆写年	西暦	刊写	著者名	刊行者・筆写者	材質	形状	冊数・巻数・紙数	法量	備考	資料番号	資料ID
116	唐詩礎卷上、下（部分）	近世	延享龍次 丙寅孟稚日	1746	刊本	（編）〔石河之清〕	帝都田原勘兵衛梓板	楮紙	書冊	一冊（七十三丁）	17.4×12.1	前表紙（墨書）「唐詩礎」「主 上妻宗堯」 後表紙裏（墨書）「持主 上妻九郎左衛門 藤原宗富」 袋綴（四ツ目綴） 虫損甚大、綴外れ取扱注意 後表紙は反古紙を転用	20116	13854
117	頭書音訓増補内國史略卷之一、卷之二	近代	明治十一年二月	1878	刊本	南摩綱紀校正、河村貞山増註、柳田華崑校書	-	楮紙	書冊	一冊（九十二丁）	22.7×15.3	外題簽欠失 後表紙裏（墨書）「持主 上妻宗堯」、（朱丸印）「上妻」 九十二丁目挟込資料1点（8.5×10.5）あり 小口書（墨書）「内國史略 一二」 袋綴（四ツ目綴） 虫損甚大につき一部開披不可	20117	13881
118	頭書音訓増補内國史略卷之三	近代	〔明治十一年二月〕	1878	刊本	南摩綱紀校正、河村貞山増註、柳田華崑校書	-	楮紙	書冊	一冊（九十九丁）	22.8×15.6	外題簽欠失 小口書（墨書）「内國史略 三四」 袋綴（四ツ目綴） 虫損甚大につき一部開披不可	20118	13879

番号	書名	年代	刊行年・筆写年	西暦	刊写	著者名	刊行者・筆写者	材質	形状	冊数・巻数・紙数	法量	備考	資料番号	資料ID
119	頭書音訓増補内國史略 卷之五、卷之六	近代	[明治十一年二月]	1878	刊本	南摩綱紀校正、河村貞山増註、柳田華崑校書	-	楮紙	書冊	一冊（六十三丁）	22.5×15.3	外題簽欠失 後表紙裏（墨書） 「持主 上妻宗堯」 小口書（墨書）「内國史略 五六」 袋綴（四ツ目綴） 虫損甚大につき一部開披不可	20119	13880
120	童蒙須知和解	近世	-	-	刊本	(訳) [山本正誼]	-	楮紙	書冊	一冊（三十四丁）	25.8×19.5	外題簽「童蒙須知和解 全」 前表紙見返しに朱文方印、白文方印あり 背表紙（墨書）「共□」 小口書（墨書）「童蒙須知和解」 朱筆による書込あり 袋綴（四ツ目綴） 前後表紙虫損甚大、虫損甚大につき一部開披不可、シミ損あり、綴外れ 取扱注意	20120	13828
121	杜律五言集解卷之四	近世	-	-	刊本	[(明) 邵傳撰]	-	楮紙	書冊	一冊（三十五丁）	26.0×18.3	前表紙（墨書）「杜律五言集解」 袋綴（四ツ目綴じ） 虫損甚大につき一部開披不可、シミ損あり、綴外れ 取扱注意	20121	13818

番号	書名	年代	刊行年・ 筆写年	西暦	刊写	著者名	刊行者・筆写 者	材質	形状	冊数・巻 数・紙数	法量	備考	資料 番号	資料ID
122	杜律七言集解卷之上	近世	-	-	刊本	〔(明)邵傅 撰〕	-	楮紙	書冊	一冊(三十 三丁)	26.2×18.7	前表紙(墨書)「杜 律七言集解乾」 朱筆による書込あり 袋綴(四ツ目綴じ) 虫損甚大につき一部 開披不可、綴外れ 取扱注意	20122	13822
123	二程全書卷之二	近世	-	-	刊本	-	-	楮紙	書冊	一冊(四十 六丁)	26.8×18.4	袋綴(四ツ目綴) 外題簽欠失 虫損甚大につき開披 不可、破損あり、綴 外れ 取扱注意 資料ID13690~13735 は埋蔵文化財調査室 所在 箱番号1に収納	20123	13690
124	二程全書卷之十一、十 二(部分)	近世	-	-	刊本	(校正)明後 學嘉興徐必達	-	楮紙	書冊	一冊(三十 四丁)	27.7×17.7	外題簽欠失 後表紙欠失 袋綴(四ツ目綴) 虫損甚大につき一部 開披不可 取扱注意	20124	13731
125	二程全書卷之十八(部 分)	近世	-	-	刊本	-	-	楮紙	書冊	一冊(四十 三丁)	27.2×17.3	虫損あり、破損あ り、シミ損あり、汚 損あり、折れあり、 綴外れ	20125	13691

番号	書名	年代	刊行年・筆写年	西暦	刊写	著者名	刊行者・筆写者	材質	形状	冊数・巻数・紙数	法量	備考	資料番号	資料ID
126	二程全書第十九（部分）	近世	-	-	刊本	（校正）明後學嘉興徐必達	-	楮紙	書冊	一冊（九十丁）	27.4×18.0	外題簽欠失 後表紙欠失 袋綴（四ツ目綴） 虫損甚大につき一部開披不可、水損あり、綴外れ 取扱注意	20126	13732
127	二程全書卷之二十、二十一、二十二、二十三	近世	-	-	刊本	（校正）明後學嘉興徐必達	-	楮紙	書冊	一冊	27.2×16.9	外題簽「□□全書 []」 袋綴（四ツ目綴） 虫損甚大につき一部開披不可、虫損甚大につき丁数計測不能、綴外れ 取扱注意	20127	13735
128	二程全書卷之三十一、三十二、三十三、三十四	近世	-	-	刊本	（校正）明後學嘉興徐必達	-	楮紙	書冊	一冊（四十一丁）	27.2×17.9	外題簽欠失 小口書（墨書）「二程 []」 袋綴（四ツ目綴） 虫損甚大につき一部開披不可 取扱注意	20128	13726
129	二程全書卷之三十六、三十七、三十八、三十九（部分）	近世	-	-	刊本	（校正）明後學嘉興徐必達	-	楮紙	書冊	一冊（六十五丁）	27.1×18.2	前表紙欠失 小口書（墨書）「二程 []」 朱筆による書込あり 袋綴（四ツ目綴） 虫損甚大につき一部開披不可 取扱注意	20129	13728

番号	書名	年代	刊行年・筆写年	西暦	刊写	著者名	刊行者・筆写者	材質	形状	冊数・巻数・紙数	法量	備考	資料番号	資料ID
130	二程全書卷之四十一	近世	-	-	刊本	二先生粹言、宋龜山楊時訂丁、宋 [] 軒張 [] (校正) 明後學嘉興徐必達	-	楮紙	書冊	一冊 (五十六丁)	26.8×18.4	題簽「□程全書 []」 小口書 (墨書) 「二程 []」 袋綴 (四ツ目綴) 虫損甚大につき一部開披不可、綴外れ取扱注意	20130	13727
131	二程全書卷之五十一、五十二、五十三、五十四	近世	-	-	刊本	(校正) 明後學嘉興徐必達	-	楮紙	書冊	一冊 (五十丁)	27.1×18.3	外題簽欠失 小口書 (墨書) 「二程十六經説明文」 朱筆による書込あり 袋綴 (四ツ目綴) 虫損甚大につき一部開披不可、後表紙綴外れ 取扱注意	20131	13729
132	二程全書卷之五十五、五十六、五十七、五十八	近世	-	-	刊本	(校正) 明後學嘉興徐必達	-	楮紙	書冊	一冊 (五十一丁)	26.9×18.4	外題簽欠失 小口書 (墨書) 「二程十六明□」 朱筆による書込あり 袋綴 (四ツ目綴) 虫損甚大につき一部開披不可 取扱注意	20132	13730

番号	書名	年代	刊行年・筆写年	西暦	刊写	著者名	刊行者・筆写者	材質	形状	冊数・巻数・紙数	法量	備考	資料番号	資料ID
133	二程全書卷之五十九、六十（部分）	近世	-	-	刊本	（校正）明後學嘉興徐必達	-	楮紙	書冊	一冊（六十一丁）	27.0×18.9	前後表紙欠失 小口書（墨書）「二程十□□文」 朱筆による書込あり 袋綴（四ツ目綴） 虫損甚大につき一部開披不可 取扱注意	20133	13733
134	二程全書卷之六十一（部分）	近世	-	-	刊本	（校正）明後學嘉興徐必達	-	楮紙	書冊	一冊	26.4×17.1	前後欠 朱筆による書込あり 袋綴（四ツ目綴） 虫損甚大につき一部開披不可、虫損甚大につき丁数計測不能 取扱注意	20134	13734
135	日本外史卷一	近代	[明治十一年三月三十日四刻御届]	1878	刊本	[頼久太郎（山陽）、保岡元吉校]	（出版）[松平直方]	楮紙	書冊	一冊（六十一丁）	22.4×14.9	外題簽欠失 小口書（墨書）「日本外史 一」 後表紙裏（墨書）「上妻宗堯」、（朱丸印）「上妻」 袋綴（四ツ目綴） 虫損甚大につき一部開披不可	20135	13896

番号	書名	年代	刊行年・筆写年	西暦	刊写	著者名	刊行者・筆写者	材質	形状	冊数・巻数・紙数	法量	備考	資料番号	資料ID
136	日本外史卷之一、卷之二、卷之三	近代	[明治二十一年]	1888	刊本	頼山陽	-	楮紙	書冊	一冊(百六十三丁)	18.0×12.4	前表紙見返し(墨書)「明治廿一年正月 風口 門前」 康熙綴(袋綴) 前後表紙虫損甚大、虫損甚大につき一部開披不可 取扱注意 資料ID14149~14210は埋蔵文化財調査室所在 箱番号4に収納	20136	13838
137	日本外史卷三、卷四	近代	[明治十一年三月三十日四刻御届]	1878	刊本	[頼久太郎(山陽)、保岡元吉校]	(出版) [松平直方]	楮紙	書冊	一冊(六十七丁)	22.4×15.1	一丁目(朱丸印)「上妻」 後表紙裏(墨書)「持主 上妻宗堯」、(朱丸印)「上妻」 小口書(墨書)「日本外史 三四」 袋綴(四ツ目綴) 外題簽虫損甚大、虫損甚大につき一部開披不可	20137	13877

番号	書名	年代	刊行年・筆写年	西暦	刊写	著者名	刊行者・筆写者	材質	形状	冊数・巻数・紙数	法量	備考	資料番号	資料ID
138	日本外史卷五、卷六	近代	[明治十一年三月三十日四刻御届]	1878	刊本	[頼久太郎(山陽)、保岡元吉校]	(出版) [松平直方]	楮紙	書冊	一冊(六十五丁)	22.4×15.2	外題簽「□□□〔校刻日〕本外史 楠氏□□□〔新田氏五六〕 後表紙裏(墨書)「持主 上妻宗堯」、「持主 上妻」、(朱丸印)「上妻」 小口書(墨書)「日本外史 五六」 袋綴(四ツ目綴) 虫損甚大につき一部開披不可	20138	13878
139	日本外史卷七、卷八、卷九	近代	[明治十一年三月三十日四刻御届]	1878	刊本	[頼久太郎(山陽)、保岡元吉校]	(出版) [松平直方]	楮紙	書冊	一冊(七十六丁)	22.4×15.1	外題簽「校刻日本外史 足利氏 七八九」 小口書(墨書)「日本外史 七八九」 袋綴(四ツ目綴) 虫損甚大につき一部開披不可	20139	13876

番号	書名	年代	刊行年・筆写年	西暦	刊写	著者名	刊行者・筆写者	材質	形状	冊数・巻数・紙数	法量	備考	資料番号	資料ID
140	日本外史卷十、十一	近代	[明治十一年三月三十日四刻御届]	1878	刊本	[頼久太郎(山陽)、保岡元吉校]	(出版) [松平直方]	楮紙	書冊	一冊(六十六丁)	22.4×15.2	外題簽「校刻日本外史 後北條氏 武田氏 [上杉氏] 十 []」 後表紙裏(墨書)「主 上妻宗堯(朱丸印)」 小口書(墨書)「日本外史 十一十二」 袋綴(四ツ目綴) 虫損甚大につき一部開披不可	20140	13872
141	日本外史卷十二、十三	近代	[明治十一年三月三十日四刻御届]	1878	刊本	[頼久太郎(山陽)、保岡元吉校]	(出版) [松平直方]	楮紙	書冊	一冊(五十五丁)	22.4×14.9	外題簽「校刻日本外史 毛利氏 織田氏 十二十三」 小口書(墨書)「日本外史 十二十三」 袋綴(四ツ目綴) 虫損甚大につき一部開披不可	20141	13874
142	日本外史卷十四、十五	近代	[明治十一年三月三十日四刻御届]	1878	刊本	[頼久太郎(山陽)、保岡元吉校]	(出版) [松平直方]	楮紙	書冊	一冊(七十一丁)	22.4×15.0	外題簽「□□ [校刻] 日本外史 織田氏 豊臣氏 十四十□ [五]」 小口書(墨書)「日本外史 十四十五」 袋綴(四ツ目綴) 虫損甚大につき一部開披不可、綴外れ	20142	13873

番号	書名	年代	刊行年・筆写年	西暦	刊写	著者名	刊行者・筆写者	材質	形状	冊数・巻数・紙数	法量	備考	資料番号	資料ID
143	日本外史卷十六、卷十七	近代	〔明治十一年三月三十日四刻御届〕	1878	刊本	〔頼久太郎（山陽）、保岡元吉校〕	（出版）〔松平直方〕	楮紙	書冊	一冊（六十七丁）	22.6×15.0	小口書（墨書）「日本外史 十六十七」袋綴（四ツ目綴）外題簽及び前後表紙虫損甚大、虫損甚大につき一部開披不可、シミ損あり	20143	13868
144	日本外史卷十八、卷十九、卷二十	近代	〔明治十一年三月三十日四刻御届〕	1878	刊本	〔頼久太郎（山陽）、保岡元吉校〕	（出版）〔松平直方〕	楮紙	書冊	一冊（七十九丁）	22.5×15.1	外題簽「校刻日本外史 徳川口〔氏〕〔 〕」小口書（墨書）「日本外史 十八十九二十」袋綴（四ツ目綴）虫損甚大につき一部開披不可	20144	13875
145	日本外史卷二十一	近代	〔明治十一年三月三十日四刻御届〕	1878	刊本	〔頼久太郎（山陽）、保岡元吉校〕	（出版）〔松平直方〕	楮紙	書冊	一冊（五十丁）	22.3×15.1	後表紙裏（墨書）「主 上妻宗堯」、（朱丸印）「上妻」小口書（墨書）「日本外史 廿一」袋綴（四ツ目綴）外題簽及び前後表紙虫損甚大、虫損甚大につき一部開披不可	20145	13869

番号	書名	年代	刊行年・筆写年	西暦	刊写	著者名	刊行者・筆写者	材質	形状	冊数・巻数・紙数	法量	備考	資料番号	資料ID
146	日本外史卷二十二	近代	明治十一年三月三十日四刻御届	1878	刊本	頼久太郎（山陽）、保岡元吉校	（出版）松平直方（朱印）	楮紙	書冊	一冊（四十四丁）	22.3×14.9	外題簽欠失 四十四丁目（墨書） 「主 上妻宗堯」、 （朱丸印）「上妻」 小口書（墨書）「日本外史 廿二」 袋綴（四ツ目綴） 前後表紙虫損甚大、 虫損甚大につき一部開披不可	20146	13870
147	日本政記譯語卷之上	近代	〔明治九年十月廿五日〕	1876	刊本	筑前 新井隆存	〔小川新助〕	楮紙	書冊	一冊（六十三丁）	18.0×12.5	外題簽欠失 後表見返し（墨書） 「主 上妻宗堯（朱丸印）」 袋綴（四ツ目綴） 虫損あり、綴外れ	20147	13859
148	日本政記譯語卷之下	近代	明治九年十月廿五日	1876	刊本	新井隆存	小川新助	楮紙	書冊	一冊（四十三丁）	18.1×12.5	外題簽「新井隆存編輯 日本政記譯語下」 後表見返し（墨書） 「共二冊 蔵主 上妻宗堯（朱丸印）」 袋綴（四ツ目綴）	20148	13858
149	日本地誌略卷之四	近代	〔明治七年八月改正〕	1874	刊本	（編輯）師範學校	（出版）文部省	楮紙	書冊	一冊（四十八丁）	21.7×13.9	外題簽欠失 袋綴（四ツ目綴） 後表紙虫損甚大、破損あり、綴外れ、シミ損あり	20149	13871

番号	書名	年代	刊行年・筆写年	西暦	刊写	著者名	刊行者・筆写者	材質	形状	冊数・巻数・紙数	法量	備考	資料番号	資料ID
150	日本之輿論（部分）	近代	明治二十一年	1888	刊本	（編纂）内山正如	翻刻出版人 佐藤盈三、発兌元 精文堂	非塗工紙	書冊	一冊（百六十三頁）	17.0×11.8	前後欠 三ツ目綴（袋綴） 虫損あり	20150	13860
151	日本立志編卷之一	近代	（序）明治十三年三月	1880	刊本	〔干河岸貫一〕 （撰）藤田茂吉	-	楮紙	書冊	一冊（五十八丁）	21.5×14.8	外題簽「再刻日本立 〔 〕」 前表紙裏（墨書） 「主人 上妻宗之」 巻末（墨書）「持主 上妻宗之」 後表紙裏（鉛筆） 「上妻クラ□□」 袋綴（四ツ目綴） 虫損甚大につき一部 開披不可	20151	13893
152	日本立志篇字引卷之一、卷之二、卷之三	近代	（版權免許）明治十五年六月十九日	1882	刊本	干河岸貫一、 （編輯）三輪 鑿藏	（出版人）吉岡平助	楮紙	書冊	一冊（七十五丁）	17.9×12.1	外題簽「日本立志篇 字引巻 干河岸貫一 校閱 三輪鑿藏編纂 初篇 全」 一丁目（墨書）「上 妻宗之」、（朱丸 印）「上妻」 七十五丁目（墨書） 「上妻宗之（朱丸 印）」 袋綴（四ツ目綴） 虫損あり	20152	13861
153	日本歴史 別號 完	近代	明治三十三年十二月廿六日 訂正再版 發行	1900	刊本	前橋孝義	（発行者）合資会社富山房	楮紙	書冊	一冊（四十八丁）	22.2×14.2	袋綴（四ツ目綴） 虫損あり、シミ損あり、綴外れ	20153	13864

番号	書名	年代	刊行年・筆写年	西暦	刊写	著者名	刊行者・筆写者	材質	形状	冊数・巻数・紙数	法量	備考	資料番号	資料ID
154	風俗通義卷一、卷二、卷三、卷四、卷五	近世	-	-	刊本	〔(後漢) 応劭〕	-	楮紙	書冊	一冊 (六十五丁)	26.7×17.8	後表紙見返し (墨書) 「共二冊 嘉永五子六月 主 上妻九郎左衛門」 袋綴 (四ツ目綴) 前後表紙虫損甚大、虫損甚大につき一部開披不可、シミ損あり 取扱注意	20154	13836
155	風俗通義卷六、卷七、卷八、卷九、卷十 (部分)	近世	-	-	刊本	〔(後漢) 応劭〕	-	楮紙	書冊	一冊 (三十二丁)	26.9×18.0	前中後欠 袋綴 (四ツ目綴) 虫損甚大につき一部開披不可、シミ損あり、綴外れ 取扱注意	20155	13835
156	辯復古	近世	安永七戊戌年正月	1778	刊本	養齋	心齋橋南四丁目浪華書肆 吉文字屋市兵衛	楮紙	書冊	一冊 (十三丁)	26.2×18.6	外題簽欠失 前表紙見返し (墨書) 「嘉永五子六月 主 上妻九郎左エ門」 袋綴 (四ツ目綴) 前後表紙虫損甚大、虫損甚大につき一部開披不可、シミ損あり、綴外れ 取扱注意	20156	13837

番号	書名	年代	刊行年・筆写年	西暦	刊写	著者名	刊行者・筆写者	材質	形状	冊数・巻数・紙数	法量	備考	資料番号	資料ID
157	明治詩礎楷梯卷之一	近代	[明治十三年]	1880	刊本	(編輯) 堤大介	[前川善兵衛]	楮紙	書冊	一冊(五十六丁)	17.5×12.0	外題簽欠失 後表紙裏(墨書) 「上妻宗堯」(朱丸印) 「上妻」袋綴(四ツ目綴) 虫損甚大につき一部開披不可	20157	13863
158	明治詩礎楷梯卷之二	近代	[明治十三年]	1880	刊本	(編輯) 堤大介	[前川善兵衛]	楮紙	書冊	一冊(五十八丁)	17.8×12.7	外題簽欠失 一丁目朱丸印「上妻」 後表紙裏(墨書) 「上妻宗堯(朱丸印)」 袋綴(四ツ目綴) 虫損甚大につき一部開披不可、綴外れ	20158	13855
159	名物六帖後編卷之二十一	近世	[江戸中期]	-	刊本	(纂輯) 伊藤長胤 [東涯]	-	楮紙	書冊	一冊(二十一丁)	22.2×15.4	外題簽「名物六帖身體箋」 袋綴(四ツ目綴) 前後表紙虫損甚大、シミ損あり	20159	13867

番号	書名	年代	刊行年・ 筆写年	西暦	刊写	著者名	刊行者・筆写 者	材質	形状	冊数・巻 数・紙数	法量	備考	資料 番号	資料ID
160	孟子集註	近代	[明治七 年]	1874	刊本	(集註) [朱 熹]	-	楮紙	書冊	一冊 (八十 八丁)	26.6×17.8	外題簽欠失 白文方印と朱文方印 あり 後表紙見返し (墨 書) 「河内氏 共三 冊之内」 墨書による書込あり 袋綴 (四ツ目綴) 虫損あり、綴外れ 取扱注意	20160	13781
161	孟子卷之二 (部分)	近代	[明治七 年]	1874	刊本		壽文堂	楮紙	書冊	一冊 (五十 丁)	27.2×17.6	後表紙欠失 朱筆による書込あり 袋綴 (四ツ目綴) 虫損あり、一部開披 不可、墨汚れあり 取扱注意	20161	13773

番号	書名	年代	刊行年・ 筆写年	西暦	刊写	著者名	刊行者・筆写 者	材質	形状	冊数・巻 数・紙数	法量	備考	資料 番号	資料ID
162	孟子卷之三	近代	[明治七 年]	1874	刊本	-	-	楮紙	書冊	一冊(五十 六丁)	24.7×17.1	表紙(墨書)「七年 十月」 表紙裏(墨書)「証 此書ハ上妻宗之殿ヨ リ借用仕候也(朱角 印) 右実証成(朱 角印) 大隅國熊毛 郡西之表村 岩河三 哉印(朱角印)」 「一道德論 二冊 一立志篇二冊 一□ □準要上冊 右三冊 上妻宗之殿ヨリ借用 (朱角印) 右実証 也(朱角印) 大隅 國熊毛郡西之表村 岩河三彌印(朱角 印)」 袋綴(四ツ目綴) 虫損あり 取扱注意	20162	13783
163	孟子卷之四	近代	[明治七 年]	1874	刊本	-	-	楮紙	書冊	一冊(五十 八丁)	27.3×17.7	後表紙見返し(墨 書)「主 上妻九郎 左衛門」 墨書による書込あり 袋綴(四ツ目綴) 虫損あり 取扱注意	20163	13782

番号	書名	年代	刊行年・筆写年	西暦	刊写	著者名	刊行者・筆写者	材質	形状	冊数・巻数・紙数	法量	備考	資料番号	資料ID
164	孟子卷之七	近世	[江戸末期]	-	刊本	-	-	楮紙	書冊	一冊(五十六丁)	24.5×17.1	前表紙見返し(墨書)「嘉永三年八月一日女金代十冊之十主上妻九郎左エ門」 袋綴(四ツ目綴) 虫損あり、後表紙破損あり 取扱注意	20164	13786
165	幼學詩韻三編	近世	安政五年戊午冬再刻	1858	刊本	琴臺東條先生校閱	京都寺町通植松町 勝村治右衛門、大阪心齋橋南二丁目 秋田屋太右衛門、他	楮紙	書冊	一冊(五十六丁)	22.2×14.5	外題簽「幼學詩韻三編」 前表紙裏(墨書)「明治八年十一月東京本郷七町ニテ求之種子島蔵書(朱丸印)今九仕取金コ」 後表紙裏(墨書)「戌六廿四スタ下」 後表紙(墨書)「種子島帛之介」 鉛筆による書込あり 袋綴(四ツ目綴じ) 虫損あり 取扱注意	20165	13802

番号	書名	年代	刊行年・ 筆写年	西暦	刊写	著者名	刊行者・筆写 者	材質	形状	冊数・巻 数・紙数	法量	備考	資料 番号	資料ID
166	禮記集説卷之四	近世	[享保九年]	1724	刊本	[陳浩]	[二條通柳馬 場西江入町 今村八兵衛]	楮紙	書冊	一冊（四十 四丁）	26.9×19.2	前表紙（墨書）「禮 記集註 四」 一丁目に白文方印、 朱文方印あり 小口書（墨書）「禮 四」 背表紙（墨書）「共 六」 墨書及び朱筆による 書込あり 袋綴（四ツ目綴） 虫損甚大につき一部 開披不可、シミ損あ り 取扱注意	20166	13830
167	禮記集説卷之十一、卷 之十二（部分）	近世	[享保九年]	1724	刊本	[陳浩]	[二條通柳馬 場西江入町 今村八兵衛]	楮紙	書冊	一冊（五十 三丁）	26.9×19.0	前表紙欠失 一丁目に白文方印、 朱文方印あり 墨書及び朱筆による 書込あり 小口書（墨書）「禮 十一二」 背表紙（墨書）「共 六」 袋綴（四ツ目綴） 虫損甚大につき一部 開披不可、綴外れ 取扱注意	20167	13831

番号	書名	年代	刊行年・筆写年	西暦	刊写	著者名	刊行者・筆写者	材質	形状	冊数・巻数・紙数	法量	備考	資料番号	資料ID
168	禮記集説卷之十五、卷之十六（部分）	近世	〔享保九年〕	1724	刊本	〔陳浩〕	〔二條通柳馬場西江入町今村八兵衛〕	楮紙	書冊	一冊（四十丁）	27.2×18.9	後欠 外題簽「禮記〔 〕」 一丁目に白文方印、朱文方印あり 小口書（墨書）「禮□〔十〕五六」 背表紙（墨書）「共□」 墨書及び朱筆による書込あり 袋綴（四ツ目綴） 虫損甚大につき一部開披不可、シミ損あり 取扱注意	20168	13832
169	禮記集説卷之二十三、卷之二十四	近世	〔享保九年〕	1724	刊本	〔陳浩〕	〔二條通柳馬場西江入町今村八兵衛〕	楮紙	書冊	一冊（四十五丁）	27.3×18.9	外題簽欠失 一丁目に白文方印、朱文方印あり 小口書（墨書）「禮廿三四」 背表紙（墨書）「共十八」 墨書及び朱筆による書込あり 袋綴（四ツ目綴） 虫損甚大につき一部開披不可、シミ損あり 取扱注意	20169	13834

番号	書名	年代	刊行年・筆写年	西暦	刊写	著者名	刊行者・筆写者	材質	形状	冊数・巻数・紙数	法量	備考	資料番号	資料ID
170	禮記集説卷之二十九、卷之三十	近世	〔享保九年〕	1724	刊本	〔陳浩〕	〔二條通柳馬場西江入町今村八兵衛〕	楮紙	書冊	一冊（五十三丁）	26.9×19.0	外題簽欠失 一丁目に白文方印、朱文方印あり 小口書（墨書）「禮廿九三十」 背表紙（墨書）「共十八」 墨書及び朱筆による書込あり 袋綴（四ツ目綴） 虫損甚大につき一部開披不可、綴外れ 取扱注意	20170	13833
171	〔歴史綱鑑補〕鼎鏃趙田了凡袁先生編纂古本歴史大方綱鑑補卷之九（部分）	近代	〔明治前期〕	-	刊本	袁了凡	-	楮紙	書冊	一冊（六十九丁）	27.7×17.9	前後表紙見返し（墨書）「持主川内礼蔵」 前表紙（墨書）「歴史綱鑑補九」 外題簽欠失 後表紙欠失 袋綴（四ツ目綴） 虫損甚大、破損甚大、綴外れ 取扱注意	20171	13693
172	〔歴史綱鑑補〕鼎鏃趙田了凡袁先生編纂古本歴史大方綱鑑補卷之十七（部分）	近代	〔明治前期〕	-	刊本	袁了凡	-	楮紙	書冊	一冊（四十三丁）	21.8×15.3	外題簽欠失 袋綴（四ツ目綴） 虫損甚大、破損甚大、綴外れ 取扱注意 蔵書印あり	20172	13692

番号	書名	年代	刊行年・筆写年	西暦	刊写	著者名	刊行者・筆写者	材質	形状	冊数・巻数・紙数	法量	備考	資料番号	資料ID
173	〔歴史綱鑑補〕鼎鏗趙田了凡袁先生編纂古本歴史大方綱鑑補卷之十九	近代	〔明治前期〕	-	刊本	袁了凡	-	楮紙	書冊	一冊（三十四丁）	27.7×19.2	前後表紙欠失 前表紙見返し（墨書）「主河内禮藏卷之十九」 後表紙見返し（墨書）「歴史綱鑑 主河内礼蔵」 一丁目に蔵書印あり 朱筆による書込あり 袋綴（四ツ目綴） 虫損甚大、破損甚大、汚損あり、シミ損あり、綴外れ 取扱注意	20173	13699
174	〔歴史綱鑑補〕袁了凡綱鑑補卷之二十五（部分）	近代	〔明治前期〕	-	刊本	袁了凡	-	楮紙	書冊	一冊（四十三丁）	28.7×18.8	前中欠 前後表紙欠失 前表紙見返し（墨書）「持主河内礼蔵」 朱筆による書込あり 袋綴（四ツ目綴） 虫損甚大、破損甚大、綴外れ 取扱注意	20174	13698

番号	書名	年代	刊行年・筆写年	西暦	刊写	著者名	刊行者・筆写者	材質	形状	冊数・巻数・紙数	法量	備考	資料番号	資料ID
175	〔歴史綱鑑補〕新刻了凡袁先生綱鑑補卷之二十七（部分）	近代	〔明治前期〕	-	刊本	袁了凡	-	楮紙	書冊	一冊（五十五丁）	27.3×21.4	中欠 後表紙欠失 卷末（墨書）「持主川内礼蔵」 袋綴（四ツ目綴） 外題簽欠損 虫損甚大、破損甚大、綴外れ 取扱注意	20175	13694
176	〔歴史綱鑑補〕鼎鐫趙田了凡袁先生編纂古本歴史大方綱鑑補卷之三十三（部分）	近代	〔明治前期〕	-	刊本	袁了凡	-	楮紙	書冊	一冊（七十四丁）	27.6×18.3	後表紙欠失 一丁目に蔵書印あり 墨書と朱筆による書込あり 袋綴（四ツ目綴） 虫損甚大、破損甚大、綴外れ 取扱注意	20176	13701

番号	書名	年代	刊行年・筆写年	西暦	刊写	著者名	刊行者・筆写者	材質	形状	冊数・巻数・紙数	法量	備考	資料番号	資料ID
177	〔歴史綱鑑補〕鼎鍈趙田了凡袁先生編纂古本歴史大方綱鑑補卷之三十四（部分）	近代	〔明治前期〕	—	刊本	袁了凡	—	楮紙	書冊	一冊（七十四丁）	27.4×20.1	後表紙欠失 前表紙見返し（墨書）「持主河内禮藏」 卷末（墨書）「持主河内礼藏」 一丁目に蔵書印あり 朱筆による書込あり 袋綴（四ツ目綴） 虫損甚大、破損甚大、折れあり、綴外れ 取扱注意	20177	13696
178	〔歴史綱鑑補〕鼎鍈趙田了凡袁先生編纂古本歴史大方綱鑑補卷之三十五（部分）	近代	〔明治前期〕	—	刊本	袁了凡	—	楮紙	書冊	一冊（四十八丁）	27.5×19.4	外題簽欠失 前後表紙欠失 一丁目に蔵書印あり 朱筆による書込あり 袋綴（四ツ目綴） 虫損甚大、破損甚大、綴外れ 取扱注意	20178	13697

番号	書名	年代	刊行年・筆写年	西暦	刊写	著者名	刊行者・筆写者	材質	形状	冊数・巻数・紙数	法量	備考	資料番号	資料ID
179	〔歴史綱鑑補〕新刻了凡袁先生綱鑑補卷之三十六（部分）	近代	〔明治前期〕	-	刊本	袁了凡	-	楮紙	書冊	一冊（五十三丁）	27.9×22.2	中欠 前後表紙欠失 前表紙見返し（墨書）「持主河内禮藏」 一丁目に蔵書印あり 朱筆による書込あり 袋綴（四ツ目綴） 虫損甚大、破損甚大、綴外れ 取扱注意	20179	13695
180	論語卷之六	近世	〔江戸後期〕	-	刊本	-	-	楮紙	書冊	一冊（三十六丁）	24.5×17.2	前表紙見返し（墨書）「嘉永三年 上妻謙三 十冊之内 上妻九郎左エ門」 三十六丁目に挟込資料（24.9×31.2）あり 袋綴（四ツ目綴） 虫損あり、綴外れ 取扱注意	20180	13784

番号	書名	年代	刊行年・筆写年	西暦	刊写	著者名	刊行者・筆写者	材質	形状	冊数・巻数・紙数	法量	備考	資料番号	資料ID
181	論語卷之八	近世	[江戸後期]	-	刊本	-	-	楮紙	書冊	一冊 (三十二丁)	24.4×17.5	前表紙見返し (墨書) 「嘉永三年酉十冊之内 衛霊主 上妻才次郎 上妻九郎左衛門」 袋綴 (四ツ目綴) 虫損あり、前表紙破損あり、綴外れ 取扱注意	20181	13785
182	和漢年契	近世	寛政九年丁巳新鑄、文化二年丁丑改正、同十三年丙子補正、天保二年辛卯十月校正再鑄	1831	刊本	攝陽 [高安] 蘆屋山人	書林 京都額田正三郎、江戸須原屋茂兵衛、他	楮紙	書冊	一冊 (五十四丁)	26.5×17.9	前表紙 (墨書) 「年契」 前表紙見返し (墨書) 「和漢年代記壹冊 主 宗恕 蔵書 上妻宗恕 蔵書」 墨書による書込あり 康熙綴じ (袋綴) 虫損甚大 取扱注意	20182	13846

番号	書名	年代	刊行年・筆写年	西暦	刊写	著者名	刊行者・筆写者	材質	形状	冊数・巻数・紙数	法量	備考	資料番号	資料ID
183	和漢名詩鈔 全	近代	明治四十二年十月九日発行	1909	刊本	(編纂) 結城琢	文會堂書店	非塗工紙	書冊	一冊 (三百四十六頁)	15.2×10.7	一丁目朱丸印「上妻」 虫損あり、カビ付着	20183	13856

(2) 写本

番号	書名	年代	刊行年・筆写年	西暦	刊写	著者名	刊行者・筆写者	材質	形状	冊数・巻数・紙数	法量	備考	資料番号	資料ID
184	一騎自由口傳之書卷一 (写)	近世	-	-	写本	-	-	楮紙	書冊	一冊 (六十一丁)	26.0×19.1	外題簽「一騎自由傳上」 前表紙見返し (墨書) 「持主 河内持頼」 一丁目に白文方印、朱文方印あり 背表紙 (墨書) 「共二」 小口書 (墨書) 「一騎自由傳 上」 袋綴 (四ツ目綴) 虫損あり 取扱注意	20184	13795
185	海国兵談第六、第七、第八、第九、卷第十 (写) (部分)	近世	[江戸後期]	-	写本	[林子平]	-	楮紙	書冊	一冊 (二十七丁)	26.8×18.8	前後欠 袋綴 (四ツ目綴) 虫損あり、水濡れ跡あり、折れあり、綴外れ 取扱注意	20185	13791

番号	書名	年代	刊行年・筆写年	西暦	刊写	著者名	刊行者・筆写者	材質	形状	冊数・巻数・紙数	法量	備考	資料番号	資料ID
186	金槐和歌集卷上中下 (写)	近世	(原) 貞享四丁卯 歳仲夏上浣 (写) 慶應四年丁辰五月写之	1868	写本	[源実朝]	(刊行) 北村四郎兵衛板行 (書写) 上妻九郎左衛門藤原宗富蔵	楮紙	書冊	一冊 (四十二丁)	20.0×13.1	袋綴 (四ツ目綴) 前後表紙虫損甚大、虫損あり 取扱注意	20186	13756
187	近世名家集 春夏 (写)	近世	[江戸後期]	-	写本	[鈴木重胤]	-	楮紙	書冊	一冊 (七十四丁)	20.9×13.8	前表紙 (墨書) 「近世名家集 春夏」 前表紙見返し (ペン) 「上妻宗之」 巻末 (墨書) 「三本之内 宗口」 袋綴 (四ツ目綴) 虫損甚大につき開披不可 取扱注意	20187	13839
188	近世名士遺草 慶應新刻行餘集 全 (部分)	近代	(原) [明治二年] (写) 明治三年庚午五月初旬	1869	写本	[城兼文]	(刊行) 葎屋蔵梓 (写) 上妻謙三藤原宗武	楮紙	書冊	一冊 (二十六丁)	20.2×13.7	(墨書) 「明治三年庚午五月初旬於本藩軍局学館書写終」 前表紙欠失 袋綴 (四ツ目綴) 虫損あり、後表紙破損 取扱注意	20188	13753

番号	書名	年代	刊行年・ 筆写年	西暦	刊写	著者名	刊行者・筆写 者	材質	形状	冊数・巻 数・紙数	法量	備考	資料 番号	資料ID
189	三代口訣集 全 (写)	近世	-	-	写本	-	(写) [上 妻] 九郎左衛 門	楮紙	書冊	一冊 (六十 一丁)	25.9×19.6	前後表紙欠損 前表紙 (墨書) 「廌 三代口訣」 袋綴 (四ツ目綴) 虫損あり、水濡れ跡 あり、綴外れ 取扱注意	20189	13792
190	纂訂小學大全輯解卷之 三 (写)	近代	-	-	写本	(纂輯) 憑垂 範宇儀氏	-	楮紙	書冊	一冊 (三十 七丁)	25.8×18.9	前表紙 (朱筆) 「小 學輯解四」 前表紙見返し (朱 筆) 「四」 小口書 (墨書) 「小 輯四」 背表紙 (墨書) 「共 十」 朱筆による書込あり 袋綴 (四ツ目綴じ) 前後表紙虫損甚大 取扱注意	20190	13804
191	島津世禄記一卷 (写)	近世	(原) [正保五 年] 戊子 仲春春上 浣 (写) [江戸後 期]	-	写本	(編著) [島 津久通]	-	楮紙	書冊	一冊 (二十 二丁)	25.6×19.2	小口書 (墨書) 「[]」 袋綴 (四ツ目綴) 前後表紙虫損甚大、 シミ損あり、綴外れ 取扱注意	20191	13827

番号	書名	年代	刊行年・ 筆写年	西曆	刊写	著者名	刊行者・筆写 者	材質	形状	冊数・巻 数・紙数	法量	備考	資料 番号	資料ID
192	[写本]	近世	嘉永甲寅 八月下旬 寫	1854	写本	末吉道節	-	楮紙	書冊	一冊（百三 十一丁）	24.6×19.2	付箋（鉛筆）「1- 1」 後表紙裏（墨書） 「右趙松雪之石摺不 加模／寫真以真本而 剝刷之更／一毫點抹 石用私意者也」 袋綴（四ツ目綴） 前後表紙虫損甚大	20192	13899
193	殉難前草、殉難前草遺 草（部分）	近代	（原）明 治二季成 口己巳秋 七月 （写）明 治三年庚 午五月初 旬	1870	写本	[城兼文]	（刊行）浪華 書肆心齋橋北 久太郎町 河 内屋喜兵衛、 同通本町北塩 屋孫七、他	楮紙	書冊	一冊（三十 七丁）	20.2×14.0	（墨書）「於軍局学 館書写終 上妻謙三 藤原宗武」 前表紙欠失 袋綴（四ツ目綴） 虫損あり 取扱注意	20193	13754
194	将棊妙手 全（写）	近世	（序）文 化二乙亥 冬十月 （写）慶 應三年丁 卯三月日 写此	1867	写本	（原）大橋宗 桂	（刊行）江戸 中廣小路町西 宮彌兵衛 （筆写）上妻 宗富	楮紙	書冊	一冊（三十 二丁）	19.7×13.0	袋綴（四ツ目綴） 虫損甚大につき一部 開披不可 取扱注意	20194	13758

番号	書名	年代	刊行年・筆写年	西暦	刊写	著者名	刊行者・筆写者	材質	形状	冊数・巻数・紙数	法量	備考	資料番号	資料ID
195	新刊校正用字格巻第一(写)	近世	(原)元禄癸未歳陽月(写) 〔江戸後期〕	-	写本	(編)伊藤長胤	-	楮紙	書冊	一冊(三十六丁)	22.9×15.7	外題簽「用字格壺」 付箋(鉛筆)「4-2」 小口書(墨書)「用字格 □」 袋綴(四ツ目綴) 虫損甚大につき一部開披不可、綴外れ取扱注意	20195	13845
196	新刊駿墓雑話巻之一(写)	近世	〔江戸後期〕	-	写本	〔室鳩巢〕	-	楮紙	書冊	一冊(五十八丁)	25.8×19.7	外題簽欠失 小口書(墨書)「駿[]〔墓雑話〕」 袋綴(四ツ目綴じ) 虫損あり、シミ損あり、綴外れ取扱注意	20196	13820
197	駿墓雑話巻二(写)	近世	(原)享保壬子のとし〔十七年〕冬十月(写) 〔江戸後期〕	-	写本	〔室鳩巢〕	-	楮紙	書冊	一冊(五十二丁)	25.7×19.2	外題簽「駿墓雑話二」 前表紙見返し(墨書)「持主 河内持頼」 小口書(墨書)「駿墓雑話 二」 袋綴(四ツ目綴) 虫損あり、綴外れ取扱注意	20197	13794

番号	書名	年代	刊行年・筆写年	西暦	刊写	著者名	刊行者・筆写者	材質	形状	冊数・巻数・紙数	法量	備考	資料番号	資料ID
198	駿墓雑話巻五 (写)	近世	(原) 享保壬子のとし〔十七年〕冬十月 (写) 〔江戸後期〕	-	写本	〔室鳩巢〕	-	楮紙	書冊	一冊 (六十八丁)	25.5×18.9	外題簽「駿墓雑話五」 小口書 (墨書) 「駿墓雑話 五」 袋綴 (四ツ目綴) 虫損あり、綴外れ 取扱注意	20198	13793
199	征韓録巻一、巻二 (写) (部分)	近世	(序) 〔寛文十一年〕 (写) 〔江戸後期〕	-	写本	(編集) 〔島津久通〕	-	楮紙	書冊	一冊 (二十六丁)	26.1×19.7	前表紙欠失 朱筆による書込あり 袋綴 (四ツ目綴) 虫損あり、綴外れ 取扱注意	20199	13790
200	政事要録巻之六、七、八、九、十、十一	近世	〔江戸後期〕	-	写本	室新助直清 〔鳩巢〕	-	楮紙	書冊	一冊 (五十四丁)	25.5×18.9	小口書 (墨書) 「政事要録 下」 袋綴 (四ツ目綴) 虫損あり、シミ損あり、水濡れ跡あり 取扱注意	20200	13709
201	艸廬集二編巻之三、巻之四 (写)	近世	(原) 文政戊寅南呂中浣 (写) 〔江戸後期〕	-	写本	嘯月齋之主人 平時大書	-	楮紙	書冊	一冊 (二十四丁)	22.4×16.0	付箋 (鉛筆) 「4-9」 後表紙見返し (墨書) 「主 上妻九郎 左ヱ門」 朱筆による書込あり 袋綴 (四ツ目綴) 虫損あり、シミ損あり 取扱注意	20201	13847

番号	書名	年代	刊行年・筆写年	西暦	刊写	著者名	刊行者・筆写者	材質	形状	冊数・巻数・紙数	法量	備考	資料番号	資料ID
202	徂徠先生鈴録卷之十三、卷之十四（写）	近世	-	-	写本	〔荻生徂徠〕	（写）□茂郷	楮紙	書冊	一冊（六十六丁）	26.9×19.5	外題簽「鈴録 三十四」 前表紙見返し（墨書）「持主 河内持頼」 一丁目に白文方印、朱文方印あり 小口書（墨書）「鈴録 三十四」 袋綴（四ツ目綴） 虫損あり、シミ損あり 取扱注意	20202	13829
203	朝鮮軍物語卷之五（写）（部分）	近世	〔江戸後期〕	-	写本	（原）〔天野源右衛門〕	-	楮紙	書冊	一冊（三十二丁）	26.1×19.2	前後欠 朱筆による書込あり 一部異筆あり 袋綴（四ツ目綴） 虫損あり、シミ損あり、綴外れ 取扱注意	20203	13826
204	通語第一（写）	近世	（原）〔寛政庚戌秋七月〕 （写）〔江戸後期〕	-	写本	（原）〔尾張餘大椿〕	-	楮紙	書冊	一冊（六十丁）	25.3×18.9	前表紙（朱筆）「通語 一」「保元語 平治語 平語上 平語下 東語上」 後表紙に黒印あり 朱筆による書込あり 袋綴（四ツ目綴じ） 虫損甚大につき一部開披不可、綴外れ 取扱注意	20204	13823

番号	書名	年代	刊行年・ 筆写年	西暦	刊写	著者名	刊行者・筆写 者	材質	形状	冊数・巻 数・紙数	法量	備考	資料 番号	資料ID
205	通語第六 (写)	近世	(原) 寛 政庚戌秋 七月鳩功 (写) 〔江戸後 期〕	-	写本	尾張餘大椿書	-	楮紙	書冊	一冊 (六十 二丁)	25.5×19.2	前表紙 (朱筆) 「通 語 二」 「東語中 東語下 元弘語 延 元語 南語」 朱筆による書込あり 袋綴 (四ツ目綴) 虫損甚大につき一部 開披不可、シミ損あり 取扱注意	20205	13824
206	武教全書卷之一、卷之 二 (写) (部分)	近世	(原) 〔明暦二 年〕 (写) 〔江戸後 期〕	-	写本	(原) 〔山鹿 素行〕	-	楮紙	書冊	一冊 (五十 九丁)	26.6×19.0	前後表紙欠失 袋綴 (四ツ目綴) 虫損あり、シミ損あり、綴外れ 取扱注意	20206	13825
207	豊樂亭記 (写)	近世	-	-	写本	(原) 〔蘇東 坡〕	-	楮紙	書冊	一冊 (四十 一丁)	26.0×19.8	付箋 (鉛筆) 「4- 11」 前表紙貼紙 (墨書) 「豊樂亭記」 袋綴 (四ツ目綴) 虫損あり 取扱注意	20207	13849
208	本朝三字經 (写) (部 分)	近世	-	-	写本	〔大橋訥庵〕	-	楮紙	書冊	一冊 (二十 六丁)	24.2×15.8	前表紙欠失 付箋 (鉛筆) 「3- 11」 袋綴 (四ツ目綴) 虫損甚大、シミ損あり 取扱注意	20208	13866

番号	書名	年代	刊行年・筆写年	西暦	刊写	著者名	刊行者・筆写者	材質	形状	冊数・巻数・紙数	法量	備考	資料番号	資料ID
209	萬葉集 類葉鈔 (写)	近世	[文化十年]	1813	写本	(編集) [村上円方]	-	楮紙	書冊	一冊 (七十三丁)	20.1×13.8	前表紙 (墨書) 「萬葉集 全」 袋綴 (四ツ目綴) 前後表紙虫損甚大、 虫損甚大につき一部 開披不可 取扱注意	20209	13755

(3) その他

番号	書名	年代	刊行年・筆写年	西暦	刊写	著者名	刊行者・筆写者	材質	形状	冊数・巻数・紙数	法量	備考	資料番号	資料ID
210	[馬術書]	近世	明和五年三月二日	1768	その他	川上平右衛門親純	-	楮紙	書冊	一冊 (五十二丁)	25.2×17.8	「上妻藤十口 [郎]」宛 袋綴 (四ツ目綴) 虫損甚大につき一部 開披不可、シミ損あり、 水濡れ跡甚大 取扱注意 前後表紙に反古紙を使用	20210	13708

(4) 上妻宗之関係書籍

①刊本

番号	書名	年代	刊行年・筆写年	西暦	刊写	著者名	刊行者・筆写者	材質	形状	冊数・巻数・紙数	法量	備考	資料番号	資料ID
211	歌集桃林	昭和	昭和三十四年八月十日	1959	刊本	(編集兼発行) 中頭新左衛門道俊	-	非塗工紙	書冊	一冊 (百頁)	21.2×15.4	汚損あり、サビ付着あり	159	10954

番号	書名	年代	刊行年・筆写年	西暦	刊写	著者名	刊行者・筆写者	材質	形状	冊数・巻数・紙数	法量	備考	資料番号	資料ID
212	近世國史寫眞帖	昭和	昭和十一年六月十五日	1936	刊本	(編集兼発行) 國史寫眞刊行會	-	非塗工紙	書冊	一冊 (二百五十頁)	18.5×25.2	前表紙(墨書)「森峰 上妻宗之」 前表紙裏(墨書)「上妻宗之」 虫損あり、汚損あり、前表紙綴外れ	146	10939
213	熊毛文学 第九卷第四号通卷第六十一号	昭和	昭和三十三年八月三十一日	1958	刊本	(編集人) 鮫島宗美	熊毛文学会	非塗工紙	書冊	一冊 (五十八頁)	26.3×18.3	虫損あり、汚損あり、サビ付着あり	165	10961
214	熊毛文学 第九卷第五号通卷第六十二号	昭和	昭和卅三年九月三十日	1958	刊本	(編集人) 鮫島宗美	熊毛文学会	非塗工紙	書冊	一冊 (六十頁)	25.7×18.4	虫損あり、汚損あり 二冊あり	164	10959
215	孝経講義	大正	大正十年二月二十五日発行	1921	刊本	中澤信	文章院	非塗工紙	書冊	一冊 (七十頁)	22.0×14.8	四ツ目綴 虫損あり	166	10969
216	増補三版 屑屋の籠全	近代	[明治二十六年] 四月八日 増補三版	1893	刊本	西村時彦(天因居士)	発兌 博文堂、文陽堂	非塗工紙	書冊	一冊 (二百九十三頁)	21.2×14.6		160	10955
217	即位大禮記念帖	大正	大正五年一月一日	1916	刊本	(著作兼発行) 櫻橘協會	-	非塗工紙	書冊	一冊 (二百六十六頁)	21.7×29.3	後表紙破損あり	167	10970

番号	書名	年代	刊行年・筆写年	西暦	刊写	著者名	刊行者・筆写者	材質	形状	冊数・巻数・紙数	法量	備考	資料番号	資料ID
218	空の護り 航空の花と散りて (中川彰追悼文集)	昭和	(序) 昭和十四年四月二十三日	1939	刊本	[中川金藏]	-	非塗工紙	書冊	一冊 (六十五丁)	23.7×16.4	袋綴 (四ツ目綴) シミ損あり	161	10956
219	大正大震災大火災	大正	大正十二年十月一日発行	1923	刊本	(編纂) 大日本雄辨會・講談社	大日本雄辨會・講談社	非塗工紙	書冊	一冊 (三百頁)	22.8×14.9	シミ損あり、汚損あり、綴外れ 前表紙見返しに鉛筆による書込あり	144	10937
220	日本諸禮獨稽古	近代	[明治二十五年十二月] 廿七日	1892	刊本	(編集者) 岡野英太郎	(発行) 東京書林 井冽堂、松榮堂	非塗工紙	書冊	一冊 (百二十二頁)	18.4×12.8	奥付 (墨書) 「明治三十一年十月 之求ム 上妻ウタ」、 「上妻婦美子」、 (朱丸印) 「上妻」 外題簽欠失 シミ損あり、虫損あり、折れあり	162	10957
221	豊山遺稿	大正	大正十五年九月廿日発行	1926	刊本	(著者) 前田豊山 (編輯) 森友諒	(発行) 森友諒	楮紙	書冊	一冊 (百七丁)	19.3×11.5	康熙綴 (袋綴) 外題簽「豊山遺稿」 虫損あり、水濡れ跡あり	163	10958

番号	書名	年代	刊行年・筆写年	西暦	刊写	著者名	刊行者・筆写者	材質	形状	冊数・巻数・紙数	法量	備考	資料番号	資料ID
222	もくろく (石川県樋爪家蔵品)	昭和	[昭和八年五月]	1933	刊本	-	-	非塗工紙	書冊	一冊 (百二十六頁)	26.0×18.9	四ツ目綴 虫損あり、汚損あり、綴外れ	145	10938

②写本

番号	書名	年代	刊行年・筆写年	西暦	刊写	著者名	刊行者・筆写者	材質	形状	冊数・巻数・紙数	法量	備考	資料番号	資料ID
223	養蛎篇 (写)	近代	(原) [明治二十六年] (写) [明治中期]	1893	写本	鏑木余三男、 竹中邦香合著	-	楮紙	書冊	一冊 (六十七丁)	24.0×16.2	袋綴 (四ツ目綴) 一丁目 (朱文方印) 「上妻宗之」 後表紙裏 (墨書) 「明治廿六年」 背表紙 (墨書) 「養蛎篇筆記」 十五丁目に挟込み資料1点 (24.1×32.0) あり 虫損あり、シミ損あり	147-1	10940
224	海藻學 (写)	近代	-	-	写本	石渡 [繁胤] 先生口述	上妻宗之筆記	楮紙	書冊	一冊 (九十丁)	23.7×16.4	袋綴 (四ツ目綴) 一丁目 (朱文方印) 「上妻宗之」 背表紙 (墨書) 「海藻學筆記 全」 虫損あり、シミ損あり	147-2	10940

番号	書名	年代	刊行年・ 筆写年	西暦	刊写	著者名	刊行者・筆写 者	材質	形状	冊数・巻 数・紙数	法量	備考	資料 番号	資料ID
225	釣漁ノ區別 (写)	近代	-	-	写本	中林 [ママ] 利 吉口述	上妻宗之筆記	楮紙	書冊	一冊 (五十 八丁)	16.50	袋綴 (四ツ目綴) 一丁目 (朱文方印) 「上妻宗之」 背表紙 (墨書) 「 [] 通法筆口 [記] 」 虫損あり、シミ損あ り	147-3	10940
226	船舶運用法 (写)	近代	-	-	写本	忝本安蔵口述	[上妻] 宗之 筆記	楮紙	書冊	一冊 (八十 六丁)	23.8×16.5	袋綴 (四ツ目綴) 一丁目 (朱文方印) 「上妻宗之」 背表紙 (墨書) 「船 舶運用 []」 虫損あり、破損あ り、シミ損あり	147-4	10940
227	西豆漁業組合格約書、 漁業沿革ノ事、水産捕 獲法畧説、他 (写)	近代	-	-	写本	[石田房吉、 他]	-	楮紙	書冊	一冊 (百二 十四丁)	23.9×16.3	袋綴 (四ツ目綴) 一丁目 (朱文方印) 「上妻宗之」 虫損あり、シミ損あ り 、濡れ跡あり 罫紙使用	147-5	10940

番号	書名	年代	刊行年・筆写年	西暦	刊写	著者名	刊行者・筆写者	材質	形状	冊数・巻数・紙数	法量	備考	資料番号	資料ID
228	徳島縣漁具漁法誌 (写)	近代	(原) 明治二十二年十月 (写) 明治廿五年	1892	写本	-	-	楮紙	書冊	一冊 (七十九丁)	23.5×16.2	袋綴 (四ツ目綴) 前表紙裏 (墨書) 「明治廿五年於東京寫之」 一丁目 (朱文方印) 「上妻宗之」、(朱丸印) 「上妻」 小口書 (墨書) 「徳島縣漁業誌」 背表紙 (墨書) 「とくしま縣漁漁法概調」 虫損あり、シミ損あり	148-1	10941
229	雑漁法 (写)	近代	-	-	写本	竹中邦香御口	(写) 上妻宗之筆き、(朱文方印) 「上妻宗之」	楮紙	書冊	一冊 (五十三丁)	23.6×16.5	袋綴 (四ツ目綴) 小口書 (墨書) 「雑業法」 背表紙 (墨書) 「雑業法筆記」 虫損あり、シミ損あり 罫紙使用	148-2	10941
230	長崎縣漁業誌 (写)	近代	(写) 明治廿五年於東都寫	-	写本		(朱文方印) 「上妻宗之」	楮紙	書冊	一冊 (八十七丁)	24.0×15.8	袋綴 (四ツ目綴) 背表紙 (墨書) 「なかさき縣漁業誌」 虫損あり、シミ損あり 、汚損あり、綴外れ	149	10942

番号	書名	年代	刊行年・筆写年	西暦	刊写	著者名	刊行者・筆写者	材質	形状	冊数・巻数・紙数	法量	備考	資料番号	資料ID
231	[水産動物學] (写)	近代	-	-	写本	宍戸一郎述	-	楮紙	書冊	一冊 (百八丁)	23.7×16.1	袋綴 (四ツ目綴) 一丁目 (朱文方印) 「上妻宗之」 背表紙 (墨書) 「水産動物學筆記」 虫損あり、シミ損あり、汚損あり	150-1	10943
232	[水産動物學 漁業篇] (写)	近代	-	-	写本	松原 [新之助] 氏口授	上妻宗之筆記	楮紙	書冊	一冊 (百四十一丁)	23.7×15.9	袋綴 (四ツ目綴) 一丁目 (朱文方印) 「上妻宗之」、(朱丸印) 「上妻」 小口書 (墨書) 「製造講義」 背表紙 (墨書) 「製造講義 筆記」 虫損あり、シミ損あり、綴外れ 一部罫紙使用 朱筆による書込あり	150-2	10943

番号	書名	年代	刊行年・ 筆写年	西暦	刊写	著者名	刊行者・筆写 者	材質	形状	冊数・巻 数・紙数	法量	備考	資料 番号	資料ID
233	製造講義 (写)	近代	-	-	写本	河原田咸 [マ マ] 美	-	楮紙	書冊	一冊 (百 丁)	23.7×16.3	袋綴 (四ツ目綴) 一丁目 (朱文方印) 「上妻宗之」、(朱 丸印) 「上妻」 小口書 (墨書) 「製 造講義」 背表紙 (墨書) 「製 造講義 筆記」 虫損あり、シミ損あ り、綴外れ 一部罫紙使用 朱筆による書込あり	150-3	10943
234	漁具構造篇 (写)	近代	-	-	写本	金田 [帰逸] 君	上妻 [宗之]	楮紙	書冊	一冊 (七十 一丁)	23.7×16.1	袋綴 (四ツ目綴) 一丁目 (朱文方印) 「上妻宗之」、(朱 丸印) 「上妻」 後表紙裏 (墨書) 「明治廿六年ニ終而 抜堂筆記」 背表紙 (墨書) 「漁 具構造偏 筆記」 虫損あり、シミ損あ り 一部罫紙使用	150-4	10943

番号	書名	年代	刊行年・ 筆写年	西暦	刊写	著者名	刊行者・筆写 者	材質	形状	冊数・巻 数・紙数	法量	備考	資料 番号	資料ID
235	養殖 (写)	近代	-	-	写本	鈴 [マ] 木君 口授	[上妻] 宗之 筆記	楮紙	書冊	一冊 (六十 三丁)	24.0×15.9	袋綴 (四ツ目綴) 一丁目 (朱文方印) 「上妻宗之」、(朱 丸印) 「上妻」 背表紙 (墨書) 「養 □ [殖] 篇 筆記」 虫損あり、シミ損あ り 一部罫紙使用	150-5	10943
236	應用化學 (写)	近代	-	-	写本	-	-	楮紙	書冊	一冊 (三十 四丁)	23.8×16.1	一丁目 (朱文方印) 「上妻宗之」 背表紙 (墨書) 「応 用化学筆記」 虫損あり、シミ損あ り 一部罫紙使用	150-6	10943
237	発生學 (写)	近代	-	-	写本	岸上 [鎌吉] 理學博士口述	上妻宗之筆記	楮紙	書冊	一冊 (十三 丁)	23.8×16.0	一丁目 (朱文方印) 「上妻宗之」 虫損あり、シミ損あ り 一部罫紙使用	150-7	10943
238	法律 (写)	近代	-	-	写本	磯部正春君口 演	上妻宗之筆き	楮紙	書冊	一冊 (三十 五丁)	23.8×16.2	一丁目 (朱文方印) 「上妻宗之」 背表紙 (墨書) 「[] 筆記」 虫損あり、シミ損あ り	150-8	10943

番号	書名	年代	刊行年・ 筆写年	西暦	刊写	著者名	刊行者・筆写 者	材質	形状	冊数・巻 数・紙数	法量	備考	資料 番号	資料ID
239	氣象學 (写)	近代	-	-	写本	黒野 [元生] 先生口述	上妻宗之筆記	楮紙	書冊	一冊 (二十 六丁)	23.9×16.1	一丁目 (朱文方印) 「上妻宗之」 背表紙 (墨書) 「気 象學」 虫損あり、シミ損あ り	150-9	10943
240	有機化學或ハ炭素化合 物化學 (写)	近代	-	-	写本	直井 [市輔]	[上妻] 宗之	楮紙	書冊	一冊 (八十 六丁)	23.9×15.9	一丁目 (朱文方印) 「上妻宗之」、(丸 朱印) 「上妻」 背表紙 (墨書) 「化 學 []」 虫損あり、シミ損あ り 一部謄写版あり	150- 10	10943
241	肥料製造篇 (写)	近代	-	-	写本	-	-	楮紙	書冊	一冊 (二十 四丁)	23.9×15.9	書名は背表紙による 一丁目 (朱文方印) 「上妻宗之」 背表紙 (墨書) 「肥 料製造篇」 虫損あり、シミ損あ り	150- 11	10943
242	經濟學大意 (写)	近代	-	-	写本	磯部正春口演	上妻宗之筆記	楮紙	書冊	一冊 (四十 二丁)	23.8×16.1	書名は背表紙による 一丁目 (朱文方印) 「上妻宗之」、(丸 朱印) 「上妻」 背表紙 (墨書) 「経 濟學 []」 虫損あり、シミ損あ り	150- 12	10943

番号	書名	年代	刊行年・筆写年	西暦	刊写	著者名	刊行者・筆写者	材質	形状	冊数・巻数・紙数	法量	備考	資料番号	資料ID
243	地文學（写）	近代	-	-	写本	黒野〔元生〕先生口述	上妻宗之筆記	楮紙	書冊	一冊（三十四丁）	23.8×16.0	一丁目（朱文方印） 「上妻宗之」 背表紙（墨書）「地文學筆記 全」 虫損あり、シミ損あり	150-13	10943

③その他

番号	書名	年代	刊行年・筆写年	西暦	刊写	著者名	刊行者・筆写者	材質	形状	冊数・巻数・紙数	法量	備考	資料番号	資料ID
244	〔国債〕（「支那事變國庫債券」「大東亞戦争國庫債券」「三分半利國庫債券」）	昭和	〔昭和十四年～十六年〕	1939	刊本	-	〔大日本帝国政府〕	非塗工紙	その他	一組（二十枚）	19.9×30.0 （封筒） 28.8×19.8		89	10867

④雑誌

（ア）大日本水産会報

番号	書名	年代	刊行年・筆写年	西暦	刊写	著者名	刊行者・筆写者	材質	形状	冊数・巻数・紙数	法量	備考	資料番号	資料ID
245	大日本水産會報 第百六拾八號（部分）	近代	明治二十九年七月十五日発行	1896	刊本	（編輯）松原新之助	大日本水産會事務所	非塗工紙	書冊	一冊（百二十八頁）	22.0×14.4	資料ID13308と発行日は同じだが号数が異なる 前表紙欠失 破損あり、シミ損あり、汚損あり、折れあり	20211	13307

番号	書名	年代	刊行年・筆写年	西暦	刊写	著者名	刊行者・筆写者	材質	形状	冊数・巻数・紙数	法量	備考	資料番号	資料ID
246	大日本水産會報 第百六拾九號	近代	明治二十九年七月十五日発行	1896	刊本	(編輯) 松原新之助	大日本水産會事務所	非塗工紙	書冊	一冊(百三十二頁)	22.2×14.6	破損あり、シミ損あり、汚損あり	20212	13308
247	大日本水産會報 第百七拾號	近代	明治二十九年八月十五日発行	1896	刊本	(編輯) 松原新之助	大日本水産會事務所	非塗工紙	書冊	一冊(九十六頁)	22.1×14.6	前表紙に鉛筆による書込あり 虫損あり、破損あり、シミ損あり、汚損あり、折れあり、日焼けあり	20213	13309
248	大日本水産會報 第百七拾壹號	近代	明治二十九年九月十五日発行	1896	刊本	(編輯) 松原新之助	大日本水産會事務所	非塗工紙	書冊	一冊(百二十二頁)	22.1×14.6	破損あり、シミ損あり、汚損あり、日焼けあり	20214	13310
249	大日本水産會報 第百七拾貳號	近代	明治二十九年十月十五日発行	1896	刊本	(編輯) 松原新之助	大日本水産會事務所	非塗工紙	書冊	一冊(百二頁)	22.1×14.6	破損あり、シミ損あり、汚損あり、日焼けあり	20215	13311
250	大日本水産會報 第百七拾参號	近代	明治二十九年十一月十五日発行	1896	刊本	(編輯) 松原新之助	大日本水産會事務所	非塗工紙	書冊	一冊(百十二頁)	22.1×14.6	破損あり、シミ損あり、汚損あり、折れあり、日焼けあり	20216	13312
251	大日本水産會報 第百七拾四號	近代	明治二十九年十二月十五日発行	1896	刊本	(編輯) 松原新之助	大日本水産會事務所	非塗工紙	書冊	一冊(九十八頁)	22.1×14.6	破損あり、シミ損あり、汚損あり、折れあり、日焼けあり、綴外れ	20217	13313
252	大日本水産會報 第百七十五號	近代	明治三十年一月十五日発行	1896	刊本	(編輯) 松原新之助	大日本水産會事務所	非塗工紙	書冊	一冊(七十頁)	22.1×14.6	虫損あり、破損あり、シミ損あり、汚損あり、折れあり	20218	13314

番号	書名	年代	刊行年・筆写年	西暦	刊写	著者名	刊行者・筆写者	材質	形状	冊数・巻数・紙数	法量	備考	資料番号	資料ID
253	大日本水産會報 第百七十六號	近代	明治三十年三月十五日発行	1897	刊本	(編輯) 松原新之助	大日本水産會事務所	非塗工紙	書冊	一冊 (七十頁)	22.1×14.6	資料ID13316と発行日は同じだが号数が異なる 破損あり、シミ損あり、汚損あり、折れあり	20219	13315
254	大日本水産會報 第百七十七號	近代	明治三十年三月十五日発行	1897	刊本	(編輯) 松原新之助	大日本水産會事務所	非塗工紙	書冊	一冊 (六十一頁)	22.1×14.6	破損あり、シミ損あり、汚損あり、折れあり	20220	13316
255	大日本水産會報 第百七十八號	近代	明治三十年四月十五日発行	1897	刊本	(編輯) 松原新之助	大日本水産會事務所	非塗工紙	書冊	一冊 (七十六頁)	22.1×14.6	虫損あり、破損あり、シミ損あり、汚損あり、折れあり、一部開披不可	20221	13317
256	大日本水産會報 第百七十九號	近代	明治三十年五月十五日発行	1897	刊本	(編輯) 中尾直治	大日本水産會事務所	非塗工紙	書冊	一冊 (七十二頁)	22.1×14.6	破損あり、シミ損あり、汚損あり、折れあり	20222	13318
257	大日本水産會報 第百八十號	近代	明治三十年六月十五日発行	1897	刊本	(編輯) 中尾直治	大日本水産會事務所	非塗工紙	書冊	一冊 (六十六頁)	22.1×14.6	破損あり、シミ損あり、汚損あり、折れあり、日焼けあり	20223	13319
258	大日本水産會報 第百八十一號	近代	明治三十年一月十五日発行	1897	刊本	(編輯) 中尾直治	大日本水産會事務所	非塗工紙	書冊	一冊 (六十八頁)	22.1×14.6	虫損あり、破損あり、シミ損あり、汚損あり、日焼けあり	20224	13320
259	大日本水産會報 第百八十二號	近代	明治三十年八月十五日発行	1897	刊本	(編輯) 中尾直治	大日本水産會事務所	非塗工紙	書冊	一冊 (五十七頁)	22.1×14.6	前後表紙に墨書による書込あり 前表紙 (朱印) 「上妻」 破損あり、シミ損あり、汚損あり、折れあり、日焼けあり	20225	13321

番号	書名	年代	刊行年・筆写年	西暦	刊写	著者名	刊行者・筆写者	材質	形状	冊数・巻数・紙数	法量	備考	資料番号	資料ID
260	大日本水産會報 第百八十三號	近代	明治三十年九月十五日発行	1897	刊本	(編輯) 中尾直治	大日本水産會事務所	非塗工紙	書冊	一冊 (五十三頁)	22.1×14.6	後表紙に鉛筆による書込あり 虫損あり、破損あり、シミ損あり、汚損あり、折れあり、日焼けあり	20226	13322
261	大日本水産會報 第百八十四號	近代	明治三十年十月十五日発行	1897	刊本	(編輯) 中尾直治	大日本水産會事務所	非塗工紙	書冊	一冊 (五十六頁)	22.1×14.6	虫損あり、破損あり、シミ損あり、汚損あり、折れあり、日焼けあり	20227	13323
262	大日本水産會報 第百八十五號	近代	明治三十年十一月十五日発行	1897	刊本	(編輯) 中尾直治	大日本水産會事務所	非塗工紙	書冊	一冊 (六十一頁)	22.1×14.6	破損あり、シミ損あり、汚損あり、折れあり	20228	13324
263	大日本水産會報 第百八十六號	近代	明治三十年十二月十五日発行	1897	刊本	(編輯) 中尾直治	大日本水産會事務所	非塗工紙	書冊	一冊 (六十三頁)	22.1×14.6	虫損あり、破損あり、シミ損あり、汚損あり、折れあり、日焼けあり	20229	13325
264	大日本水産會報 第百九拾九號	近代	明治三十二年一月十五日発行	1899	刊本	(編輯) 中尾直治	大日本水産會事務所	非塗工紙	書冊	一冊 (四十頁)	22.2×14.7	虫損あり、破損あり、シミ損あり、汚損あり、日焼けあり、水濡れ跡あり	20230	13326
265	大日本水産會報 第貳百號	近代	明治三十二年二月十五日発行	1899	刊本	(編輯) 中尾直治	大日本水産會事務所	非塗工紙	書冊	一冊 (四十三頁)	22.2×14.7	破損あり、シミ損あり、汚損あり、折れあり、日焼けあり	20231	13327
266	大日本水産會報 第貳百壹號	近代	明治三十二年三月十五日発行	1899	刊本	(編輯) 中尾直治	大日本水産會事務所	非塗工紙	書冊	一冊 (六十六頁)	22.2×14.7	虫損あり、破損あり、シミ損あり、汚損あり、日焼けあり	20232	13328

番号	書名	年代	刊行年・筆写年	西暦	刊写	著者名	刊行者・筆写者	材質	形状	冊数・巻数・紙数	法量	備考	資料番号	資料ID
267	大日本水産會報 第貳百貳號	近代	明治三十二年四月十五日発行	1899	刊本	(編輯) 中尾直治	大日本水産會事務所	非塗工紙	書冊	一冊 (六十四頁)	22.2×14.7	虫損あり、破損あり、シミ損あり、汚損あり、折れあり、日焼けあり	20233	13329
268	大日本水産會報 第貳百參號	近代	明治三十二年五月十五日発行	1899	刊本	(編輯) 中尾直治	大日本水産會事務所	非塗工紙	書冊	一冊 (六十四頁)	22.2×14.7	破損あり、シミ損あり、汚損あり、折れあり、日焼けあり	20234	13330
269	大日本水産會報 第貳百四號	近代	明治三十二年六月十五日発行	1899	刊本	(編輯) 中尾直治	大日本水産會事務所	非塗工紙	書冊	一冊 (六十二頁)	22.2×14.7	破損あり、シミ損あり、汚損あり、折れあり、日焼けあり	20235	13331
270	大日本水産會報 第貳百五號	近代	明治三十二年一七月十五日発行	1899	刊本	(編輯) 中尾直治	大日本水産會事務所	非塗工紙	書冊	一冊 (六十三頁)	22.2×14.7	後表紙に墨書による書込あり 破損あり、シミ損あり、汚損あり、折れあり、日焼けあり	20236	13332
271	大日本水産會報 第貳百六號	近代	明治三十二年八月十五日発行	1899	刊本	(編輯) 中尾直治	大日本水産會事務所	非塗工紙	書冊	一冊 (五十八頁)	22.2×14.7	破損あり、シミ損あり、折れあり、日焼けあり	20237	13333
272	大日本水産會報 第貳百七號	近代	明治三十二年九月十五日発行	1899	刊本	(編輯) 中尾直治	大日本水産會事務所	非塗工紙	書冊	一冊 (五十八頁)	22.2×14.7	虫損あり、破損あり、シミ損あり、汚損あり、折れあり	20238	13334
273	大日本水産會報 第貳百八號	近代	明治三十二年十月十五日発行	1899	刊本	(編輯) 中尾直治	大日本水産會事務所	非塗工紙	書冊	一冊 (五十八頁)	22.2×14.7	虫損あり、破損あり、シミ損あり、汚損あり、折れあり、日焼けあり	20239	13335

番号	書名	年代	刊行年・筆写年	西暦	刊写	著者名	刊行者・筆写者	材質	形状	冊数・巻数・紙数	法量	備考	資料番号	資料ID
274	大日本水産會報 第貳百九號	近代	明治三十二年十一月十五日発行	1899	刊本	(編輯) 中尾直治	大日本水産會事務所	非塗工紙	書冊	一冊 (六十一頁)	22.2×14.7	破損あり、シミ損あり、汚損あり、折れあり、日焼けあり	20240	13336
275	大日本水産會報 第貳百拾號	近代	明治三十二年十二月十五日発行	1899	刊本	(編輯) 中尾直治	大日本水産會事務所	非塗工紙	書冊	一冊 (七十二頁)	22.2×14.7	破損あり、シミ損あり、汚損あり、折れあり、日焼けあり	20241	13337
276	大日本水産會報 第貳百拾壹號 (部分)	近代	明治三十三年一月三十日発行	1900	刊本	(編輯) 中尾直治	大日本水産會事務所	非塗工紙	書冊	一冊 (四十三頁)	22.1×14.6	前表紙欠失 虫損あり、破損あり、シミ損あり、汚損あり、日焼けあり	20242	13338
277	大日本水産會報 第貳百拾貳號	近代	明治三十三年二月二十八日発行	1900	刊本	(編輯) 中尾直治	大日本水産會事務所	非塗工紙	書冊	一冊 (七十頁)	22.0×14.6	破損あり、シミ損あり、汚損あり、折れあり	20243	13339
278	大日本水産會報 第貳百拾参號	近代	明治三十三年三月二十八日発行	1900	刊本	(編輯) 中尾直治	大日本水産會事務所	非塗工紙	書冊	一冊 (三十九頁)	22.0×14.7	破損あり、シミ損あり、汚損あり、折れあり、日焼けあり、綴外れ	20244	13340
279	大日本水産會報 第貳百拾四號	近代	明治三十三年四月三十日発行	1900	刊本	(編輯) 中尾直治	大日本水産會事務所	非塗工紙	書冊	一冊 (四十九頁)	22.0×14.8	破損あり、シミ損あり、汚損あり、折れあり、日焼けあり、綴外れ	20245	13341
280	大日本水産會報 第貳百拾五號	近代	明治三十三年五月三十日発行	1900	刊本	(編輯) 中尾直治	大日本水産會事務所	非塗工紙	書冊	一冊 (五十四頁)	22.1×14.8	虫損あり、破損あり、シミ損あり、汚損あり、折れあり、水濡れ跡あり、日焼けあり、綴外れ	20246	13342

番号	書名	年代	刊行年・筆写年	西暦	刊写	著者名	刊行者・筆写者	材質	形状	冊数・巻数・紙数	法量	備考	資料番号	資料ID
281	大日本水産會報 第貳百拾六號	近代	明治三十三年六月三十日発行	1900	刊本	(編輯) 柏原忠吉	大日本水産會事務所	非塗工紙	書冊	一冊 (五十四頁)	22.0×14.8	虫損あり、破損あり、シミ損あり、汚損あり、折れあり	20247	13343
282	大日本水産會報 第貳百貳拾參號	近代	明治三十四年一月三十日発行	1901	刊本	(編輯) 下村省三	大日本水産會事務所	非塗工紙	書冊	一冊 (六十七頁)	22.1×14.7	虫損あり、破損あり、シミ損あり、汚損あり、折れあり、日焼けあり、綴外れ	20248	13344
283	大日本水産會報 第貳百貳拾四號	近代	明治三十四年二月二十八日発行	1901	刊本	(編輯) 下村省三	大日本水産會事務所	非塗工紙	書冊	一冊 (六十七頁)	22.1×14.7	虫損あり、破損あり、シミ損あり、汚損あり、折れあり	20249	13345
284	大日本水産會報 第貳百貳拾五號	近代	明治三十四年三月三十日発行	1901	刊本	(編輯) 下村省三	大日本水産會事務所	非塗工紙	書冊	一冊 (六十六頁)	22.1×14.7	破損あり、シミ損あり、汚損あり、折れあり	20250	13346
285	大日本水産會報 第貳百貳拾六號	近代	明治三十四年四月三十日発行	1901	刊本	(編輯) 下村省三	大日本水産會事務所	非塗工紙	書冊	一冊 (七十九頁)	21.7×14.7	破損あり、シミ損あり、汚損あり、折れあり	20251	13347
286	大日本水産會報 第貳百貳拾七號	近代	明治三十四年五月三十日発行	1901	刊本	(編輯) 下村省三	大日本水産會事務所	非塗工紙	書冊	一冊 (六十頁)	22.1×14.7	虫損あり、破損あり、シミ損あり、汚損あり、折れあり、日焼けあり	20252	13348
287	大日本水産會報 第貳百貳拾八號	近代	明治三十四年六月三十日発行	1901	刊本	(編輯) 下村省三	大日本水産會事務所	非塗工紙	書冊	一冊 (七十五頁)	21.5×14.7	虫損あり、破損あり、シミ損あり、汚損あり、折れあり	20253	13349

番号	書名	年代	刊行年・筆写年	西暦	刊写	著者名	刊行者・筆写者	材質	形状	冊数・巻数・紙数	法量	備考	資料番号	資料ID
288	大日本水産會報 第貳百貳拾九號	近代	明治三十四年七月三十日発行	1901	刊本	(編輯) 下村省三	大日本水産會事務所	非塗工紙	書冊	一冊(六十七頁)	21.9×15.0	破損あり、シミ損あり、汚損あり、折れあり、綴外れ	20254	13350
289	大日本水産會報 第貳百参拾號	近代	明治三十四年九月三十日発行	1901	刊本	(編輯) 下村省三	大日本水産會事務所	非塗工紙	書冊	一冊(六十九頁)	22.0×14.8	破損あり、シミ損あり、汚損あり、折れあり、綴外れ	20255	13351
290	大日本水産會報 第貳百三拾壹號	近代	明治三十四年十月三十日発行	1901	刊本	(編輯) 下村省三	大日本水産會事務所	非塗工紙	書冊	一冊(六十八頁)	22.1×14.8	シミ損あり、汚損あり、日焼けあり、綴外れ	20256	13352
291	大日本水産會報 第貳百三拾貳號	近代	明治三十四年十一月三十日発行	1901	刊本	(編輯) 下村省三	大日本水産會事務所	非塗工紙	書冊	一冊(七十四頁)	22.1×14.8	虫損あり、破損あり、シミ損あり、汚損あり、綴外れ	20257	13353
292	大日本水産會報 第貳百三拾三號	近代	明治三十四年十二月三十日発行	1901	刊本	(編輯) 下村省三	大日本水産會事務所	非塗工紙	書冊	一冊(五十八頁)	22.1×14.8	虫損あり、破損あり、シミ損あり、汚損あり、折れあり、綴外れ	20258	13354

(イ) 三州

番号	書名	年代	刊行年・筆写年	西暦	刊写	著者名	刊行者・筆写者	材質	形状	冊数・巻数・紙数	法量	備考	資料番号	資料ID
293	三州 第四年第七號	大正	大正十二年七月一日発行	1923	刊本	(編輯) 石塚吉祐	三州社	非塗工紙	書冊	一冊(九十八頁)	21.8×15.0	虫損あり、破損あり、シミ損あり、汚損あり、水濡れ跡あり	20259	13223

番号	書名	年代	刊行年・筆写年	西暦	刊写	著者名	刊行者・筆写者	材質	形状	冊数・巻数・紙数	法量	備考	資料番号	資料ID
294	三州 第四年第十二號 (十一月號)	大正	大正十二年十一月一日発行	1923	刊本	(編輯) 石塚吉祐	三州社	非塗工紙	書冊	一冊 (八十頁)	22.1×14.6	虫損あり、破損あり、シミ損あり、汚損あり、水濡れ跡あり	20260	13224
295	三州 第四年第十三號 (十二月號)	大正	大正十二年十二月一日発行	1923	刊本	(編輯) 石塚吉祐	三州社	非塗工紙	書冊	一冊 (七十五頁)	22.0×14.8	虫損あり、破損あり、シミ損あり、汚損あり、水濡れ跡あり	20261	13225
296	三州 第五年第四號	大正	大正十三年四月一日発行	1924	刊本	(編輯) 石塚吉祐	三州社	非塗工紙	書冊	一冊 (七十頁)	21.8×15.1	破損あり、シミ損あり、汚損あり、水濡れ跡あり	20262	13226
297	三州 第五年第五號	大正	大正十三年五月一日発行	1924	刊本	(編輯) 石塚吉祐	三州社	非塗工紙	書冊	一冊 (六十九頁)	22.0×15.0	破損あり、シミ損あり、汚損あり、水濡れ跡あり	20263	13227
298	三州 第五年第六號	大正	大正十三年六月一日発行	1924	刊本	(編輯) 石塚吉祐	三州社	非塗工紙	書冊	一冊 (八十七頁)	22.0×15.0	破損あり、シミ損あり、汚損あり、水濡れ跡あり	20264	13228
299	三州 第五年第八號	大正	大正十三年八月一日発行	1924	刊本	(編輯) 石塚吉祐	三州社	非塗工紙	書冊	一冊 (八十頁)	21.8×15.0	四十八頁目に挟込資料 (20.8×7.7) あり 虫損あり、破損あり、シミ損あり、汚損あり	20265	13229
300	三州 第五年第九號 臨時増刊 三州人夏季 動靜號	大正	大正十三年八月二十日発行	1924	刊本	(編輯) 石塚吉祐	三州社	非塗工紙	書冊	一冊 (七十二頁)	22.0×14.8	虫損あり、破損あり、シミ損あり、汚損あり	20266	13230
301	三州 第五年第十號	大正	大正十三年九月一日発行	1924	刊本	(編輯) 石塚吉祐	三州社	非塗工紙	書冊	一冊 (八十頁)	22.1×14.8	虫損あり、破損あり、シミ損あり、汚損あり 取扱注意	20267	13231

番号	書名	年代	刊行年・筆写年	西暦	刊写	著者名	刊行者・筆写者	材質	形状	冊数・巻数・紙数	法量	備考	資料番号	資料ID
302	三州 第五年第十一號	大正	大正十三年十月一日発行	1924	刊本	(編輯) 石塚吉祐	三州社	非塗工紙	書冊	一冊 (八十八頁)	22.1×14.8	破損あり、シミ損あり、汚損あり	20268	13232
303	三州 第五年第十二號 (十一月號)	大正	大正十三年十一月一日発行	1924	刊本	(編輯) 石塚吉祐	三州社	非塗工紙	書冊	一冊 (八十頁)	21.9×15.1	前表紙にペンによる書込あり 虫損あり、破損あり、欠損あり、シミ損あり、汚損あり、水濡れ跡あり	20269	13233
304	三州 第六年第一號	大正	大正十四年一月一日発行	1925	刊本	(編輯) 石塚吉祐	三州社	非塗工紙	書冊	一冊 (百三十六頁)	21.9×15.1	前表紙に鉛筆による書込あり 破損あり、シミ損あり、汚損あり	20270	13234
305	三州 第六年第二號	大正	大正十四年二月一日発行	1925	刊本	(編輯) 石塚吉祐	三州社	非塗工紙	書冊	一冊 (七十六頁)	22.0×15.0	前表紙に鉛筆による書込あり 虫損あり、破損あり、シミ損あり、汚損あり、水濡れ跡あり	20271	13235
306	三州 第六年第三號	大正	大正十四年三月一日発行	1925	刊本	(編輯) 石塚吉祐	三州社	非塗工紙	書冊	一冊 (百十五頁)	22.1×15.0	虫損あり、破損あり、シミ損あり、汚損あり、水濡れ跡あり	20272	13236
307	三州 第六年第四號	大正	大正十四年四月一日発行	1925	刊本	(編輯) 石塚吉祐	三州社	非塗工紙	書冊	一冊 (百二十五頁)	22.0×15.0	虫損あり、破損あり、シミ損あり、汚損あり	20273	13237

番号	書名	年代	刊行年・筆写年	西暦	刊写	著者名	刊行者・筆写者	材質	形状	冊数・巻数・紙数	法量	備考	資料番号	資料ID
308	三州 第六年第五號	大正	大正十四年五月一日発行	1925	刊本	(編輯) 石塚吉祐	三州社	非塗工紙	書冊	一冊 (百九頁)	22.0×14.9	前後表紙にペンによる書込あり 虫損あり、破損あり、シミ損あり、汚損あり、水濡れ跡あり	20274	13238
309	三州 第六年第六號	大正	大正十四年六月一日発行	1925	刊本	(編輯) 石塚吉祐	三州社	非塗工紙	書冊	一冊 (百七頁)	22.0×15.0	前後表紙に鉛筆及びペンによる書込あり 虫損あり、破損あり、シミ損あり、汚損あり、折れあり	20275	13239
310	三州 第六年第七號	大正	大正十四年七月一日発行	1925	刊本	(編輯) 石塚吉祐	三州社	非塗工紙	書冊	一冊 (百九頁)	22.0×15.1	後表紙にペンによる書込あり 虫損あり、破損あり、シミ損あり、汚損あり	20276	13240
311	三州 第六年第八號 三州人夏季消息號	大正	大正十四年八月一日発行	1925	刊本	(編輯) 石塚吉祐	三州社	非塗工紙	書冊	一冊 (百頁)	22.1×15.0	虫損あり、破損あり、シミ損あり、汚損あり、水濡れ跡あり	20277	13241
312	三州 第六年第九號 三州郷土紹介號	大正	大正十四年九月一日発行	1925	刊本	(編輯) 石塚吉祐	三州社	非塗工紙	書冊	一冊 (百八頁)	22.1×15.0	前表紙に鉛筆による書込あり 虫損あり、破損あり、シミ損あり、汚損あり	20278	13242

番号	書名	年代	刊行年・筆写年	西暦	刊写	著者名	刊行者・筆写者	材質	形状	冊数・巻数・紙数	法量	備考	資料番号	資料ID
313	三州 第六年第十號	大正	大正十四年十月一日発行	1925	刊本	(編輯) 石塚吉祐	三州社	非塗工紙	書冊	一冊 (百一頁)	22.1×14.9	前表紙に鉛筆による書込あり 虫損あり、破損あり、シミ損あり、汚損あり、折れあり、水濡れ跡あり	20279	13243
314	三州 第六年第十一號	大正	大正十四年十一月一日発行	1925	刊本	(編輯) 石塚吉祐	三州社	非塗工紙	書冊	一冊 (百七頁)	22.0×15.0	虫損あり、破損あり、シミ損あり、汚損あり、水濡れ跡あり	20280	13244
315	三州 第六年第十二號	大正	大正十四年十二月一日発行	1925	刊本	(編輯) 石塚吉祐	三州社	非塗工紙	書冊	二冊 (各九十三頁)	21.8×15.0	虫損あり、破損あり、シミ損あり、汚損あり、水濡れ跡あり 二冊あり	20281	13245
316	三州 第七年第一號	大正	大正十五年一月一日発行	1926	刊本	(編輯) 石塚吉祐	三州社	非塗工紙	書冊	一冊 (百七十六頁)	22.1×15.1	前表紙に鉛筆による書込あり 虫損あり、破損あり、シミ損あり、汚損あり、水濡れ跡あり	20282	13246
317	三州 第七年第二號	大正	大正十五年二月一日発行	1926	刊本	(編輯) 石塚吉祐	三州社	非塗工紙	書冊	一冊 (百九頁)	22.0×15.1	前表紙に鉛筆及びペンによる書込あり 後表紙に鉛筆による書込あり 虫損あり、破損あり、シミ損あり、汚損あり	20283	13247

番号	書名	年代	刊行年・筆写年	西暦	刊写	著者名	刊行者・筆写者	材質	形状	冊数・巻数・紙数	法量	備考	資料番号	資料ID
318	三州 第七年第三號	大正	大正十五年三月一日発行	1926	刊本	(編輯) 石塚吉祐	三州社	非塗工紙	書冊	二冊 (各百六頁)	22.1×15.0	虫損あり、破損あり、シミ損あり、汚損あり、水濡れ跡あり 二冊あり	20284	13248
319	三州 第七年第四號	大正	大正十五年四月一日発行	1926	刊本	(編輯) 石塚吉祐	三州社	非塗工紙	書冊	二冊 (各九十六頁)	22.1×15.1	虫損あり、破損あり、シミ損あり、汚損あり、水濡れ跡あり、サビ付着あり 二冊あり	20285	13249
320	三州 第七年第五號	大正	大正十五年五月一日発行	1926	刊本	(編輯) 石塚吉祐	三州社	非塗工紙	書冊	一冊 (百七頁)	22.0×15.1	虫損あり、破損あり、シミ損あり、汚損あり	20286	13250
321	三州 第七年第六號	大正	大正十五年六月一日発行	1926	刊本	(編輯) 石塚吉祐	三州社	非塗工紙	書冊	一冊 (百十七頁)	22.0×15.0	前表紙にペンによる書込あり 虫損あり、破損あり、シミ損あり、汚損あり、水濡れ跡あり	20287	13251
322	三州 第七年第七月號	大正	大正十五年七月一日発行	1926	刊本	(編輯) 石塚吉祐	三州社	非塗工紙	書冊	一冊 (百十二頁)	22.0×14.9	虫損あり、破損あり、シミ損あり、汚損あり、水濡れ跡あり	20288	13252
323	三州 第七年第十一號	大正	大正十五年十一月一日発行	1926	刊本	(編輯) 石塚吉祐	三州社	非塗工紙	書冊	一冊 (百二十八頁)	22.0×14.9	虫損あり、シミ損あり、汚損あり	20289	13253

番号	書名	年代	刊行年・筆写年	西暦	刊写	著者名	刊行者・筆写者	材質	形状	冊数・巻数・紙数	法量	備考	資料番号	資料ID
324	三州 第八年第一號 新年號	大正	大正十六 年一月一 日発行	1927	刊本	(編輯) 石塚 吉祐	三州社	非塗工紙	書冊	一冊 (百六 十頁)	22.0×15.1	前表紙に鉛筆による 書込あり 虫損あり、破損あ り、シミ損あり、汚 損あり、水濡れ跡あ り	20290	13254
325	三州 第八年第二號 二月號	昭和	昭和二年 二月一日 発行	1927	刊本	(編輯) 石塚 吉祐	三州社	非塗工紙	書冊	一冊 (百十 二頁)	22.0×15.0	前表紙に鉛筆及びペ ンによる書込あり 後表紙に鉛筆による 書込あり 虫損あり、破損あ り、シミ損あり、汚 損あり、水濡れ跡あ り、サビ付着あり	20291	13255
326	三州 第八年第六號 六月號	昭和	昭和二年 六月一日 発行	1927	刊本	(編輯) 石塚 吉祐	三州社	非塗工紙	書冊	一冊 (百四 十四頁)	22.0×14.9	前表紙に鉛筆による 書込あり 虫損あり、破損あ り、シミ損あり、汚 損あり、折れあり、 サビ付着あり	20292	13256
327	三州 第八年第七號 七月號	昭和	昭和二年 七月一日 発行	1927	刊本	(編輯) 石塚 吉祐	三州社	非塗工紙	書冊	一冊 (百四 十四頁)	22.0×15.0	前表紙に鉛筆による 書込あり 破損あり、シミ損あ り、汚損あり	20293	13257
328	三州 第八年第八號 三州人動靜號	昭和	昭和二年 八月一日 発行	1927	刊本	(編輯) 石塚 吉祐	三州社	非塗工紙	書冊	一冊 (百四 十四頁)	22.0×15.0	前表紙に鉛筆による 書込あり 虫損あり、破損あ り、シミ損あり、汚 損あり	20294	13258

番号	書名	年代	刊行年・筆写年	西暦	刊写	著者名	刊行者・筆写者	材質	形状	冊数・巻数・紙数	法量	備考	資料番号	資料ID
329	三州 第八年第十二號 南州甲東兩先生五十年 祭記念號	昭和	昭和二年 十二月一日 発行	1927	刊本	(編輯) 石塚 吉祐	三州社	非塗工紙	書冊	一冊 (百十二頁)	21.9×15.0	破損あり、シミ損あり、汚損あり	20295	13259
330	三州 第八年第十三號	昭和	昭和二年 二月十日 発行	1927	刊本	(編輯) 石塚 吉祐	三州社	非塗工紙	書冊	一冊 (百二十八頁)	22.1×15.1	虫損あり、シミ損あり、汚損あり	20296	13260
331	三州 第九年第五號 五月號	昭和	昭和三年 五月一日 発行	1928	刊本	(編輯) 石塚 吉祐	三州社	非塗工紙	書冊	一冊 (百二十頁)	21.9×15.0	虫損あり、シミ損あり、汚損あり	20297	13261
332	三州 第九年第六號 六月號	昭和	昭和三年 六月一日 発行	1928	刊本	(編輯) 石塚 吉祐	三州社	非塗工紙	書冊	一冊 (百二十頁)	22.0×15.0	虫損あり、破損あり、シミ損あり、汚損あり	20298	13262
333	三州 第九年第七號 七月號	昭和	昭和三年 七月一日 発行	1928	刊本	(編輯) 石塚 吉祐	三州社	非塗工紙	書冊	一冊 (百二十頁)	22.0×15.0	虫損あり、破損あり、シミ損あり、汚損あり	20299	13263
334	三州 第九年第九號	昭和	昭和三年 九月一日 発行	1928	刊本	(編輯) 石塚 吉祐	三州社	非塗工紙	書冊	一冊 (百二十八頁)	22.2×15.0	前表紙に鉛筆による書込あり 虫損あり、破損あり、シミ損あり、汚損あり	20300	13264
335	三州 第九年第十號	昭和	昭和三年 十月一日 発行	1928	刊本	(編輯) 石塚 吉祐	三州社	非塗工紙	書冊	一冊 (百十二頁)	22.0×15.0	破損あり、シミ損あり、汚損あり	20301	13265
336	三州 第十二年第五號 昭和六年五月號	昭和	昭和六年 五月一日 発行	1931	刊本	(編輯) 石塚 吉祐	三州社	非塗工紙	書冊	一冊 (百六頁)	21.9×14.8	虫損あり、破損あり、シミ損あり、汚損あり	20302	13266

番号	書名	年代	刊行年・筆写年	西暦	刊写	著者名	刊行者・筆写者	材質	形状	冊数・巻数・紙数	法量	備考	資料番号	資料ID
337	三州 第十二年第八號 昭和六年八月號	昭和	昭和六年八月十日発行	1931	刊本	(編輯) 石塚吉祐	三州社	非塗工紙	書冊	一冊 (九十四頁)	22.0×15.0	前表紙 (朱印) 「河野」 虫損あり、破損あり、シミ損あり、汚損あり	20303	13267
338	三州 第十二年第十號 昭和六年十月號	昭和	昭和六年十月十五日発行	1931	刊本	(編輯) 石塚吉祐	三州社	非塗工紙	書冊	一冊 (百八頁)	22.1×14.8	破損あり、シミ損あり、汚損あり	20304	13268
339	三州 第十三年第七號 昭和七年七月號	昭和	昭和七年七月十五日発行	1932	刊本	(編輯) 石塚吉祐	三州社	非塗工紙	書冊	一冊 (九十六頁)	21.9×15.0	後表紙に鉛筆による書込あり 虫損あり、破損あり、シミ損あり、汚損あり	20305	13269

(ウ) 逓信協会雑誌

番号	書名	年代	刊行年・筆写年	西暦	刊写	著者名	刊行者・筆写者	材質	形状	冊数・巻数・紙数	法量	備考	資料番号	資料ID
340	逓信協会雑誌 第百九拾四號 十月號	大正	大正十三年十月二十日発行	1924	刊本	(編輯) 西邑勤	逓信協会	非塗工紙	書冊	一冊 (九十六頁)	22.1×15.0	虫損あり、破損あり、シミ損あり、汚損あり、折れあり、綴外れ	20306	13289
341	逓信協会雑誌 第百九拾六號 十二月號	大正	大正十三年十二月二十日発行	1924	刊本	(編輯) 西邑勤	逓信協会	非塗工紙	書冊	一冊 (九十二頁)	22.1×15.0	八十六頁目に挟込資料 (17.8×35.8) あり 虫損あり、破損あり、シミ損あり、汚損あり、綴外れ	20307	13290

番号	書名	年代	刊行年・筆写年	西暦	刊写	著者名	刊行者・筆写者	材質	形状	冊数・巻数・紙数	法量	備考	資料番号	資料ID
342	逓信協會雑誌 第百九拾七號 一月號	大正	大正十四年一月二十日発行	1925	刊本	(編輯) 西邑勤	逓信協會	非塗工紙	書冊	一冊 (九十六頁)	22.1×15.0	虫損あり、破損あり、シミ損あり、汚損あり、折れあり、綴外れ	20308	13291
343	逓信協會雑誌 第百九拾九號 三月號	大正	大正十四年三月二十日発行	1925	刊本	(編輯) 西邑勤	逓信協會	非塗工紙	書冊	一冊 (百二十六頁)	22.1×15.0	前表紙に鉛筆による書込あり 虫損あり、破損あり、シミ損あり、汚損あり、折れあり、綴外れ	20309	13292
344	逓信協會雑誌 第二百十八號 簡易保険創始拾周年記念號	大正	大正十五年十月十日発行	1926	刊本	(編輯) 西邑勤	逓信協會	非塗工紙	書冊	一冊 (百二十四頁)	21.7×14.7	虫損あり、破損あり、シミ損あり、汚損あり、綴外れ	20310	13293
345	逓信協會雑誌 第参百七號 昭和九年三月號	昭和	昭和九年三月十日発行	1934	刊本	(編輯) 萬本直次郎	逓信協會	非塗工紙	書冊	一冊 (百三十六頁)	22.1×15.0	前表紙に鉛筆による書込あり 虫損あり、シミ損あり、汚損あり	20311	13294
346	逓信協會雑誌 第参百拾壹號 昭和九年七月號	昭和	昭和九年七月十日発行	1934	刊本	(編輯) 萬本直次郎	逓信協會	非塗工紙	書冊	一冊 (百二十八頁)	22.1×15.0	前表紙に鉛筆による書込あり 破損あり、シミ損あり、汚損あり、折れあり、綴外れ	20312	13295

番号	書名	年代	刊行年・筆写年	西暦	刊写	著者名	刊行者・筆写者	材質	形状	冊数・巻数・紙数	法量	備考	資料番号	資料ID
347	逓信協會雑誌 第参百貳拾五號 昭和十年九月號	昭和	昭和十年九月十日発行	1935	刊本	(編輯) 萬本直次郎	逓信協會	非塗工紙	書冊	一冊(百五十四頁)	21.3×14.7	虫損あり、破損あり、シミ損あり、汚損あり、折れあり、綴外れ	20313	13296

(エ) キング (キング改題富士、富士を含む)

番号	書名	年代	刊行年・筆写年	西暦	刊写	著者名	刊行者・筆写者	材質	形状	冊数・巻数・紙数	法量	備考	資料番号	資料ID
348	キング 第一卷第二號 二月號 (部分)	大正	大正十四年二月一日発行	1925	刊本	(編輯) [廣瀬照太郎]	[大日本雄辨會講談社]	非塗工紙	書冊	一冊(三百五十頁)	21.8×15.3	後欠 シミ損あり、一部綴外れ	20314	11283
349	キング 第一卷第三號 三月號	大正	大正十四年三月一日発行	1925	刊本	(編輯) 廣瀬照太郎	大日本雄辨會講談社	非塗工紙	書冊	一冊(三百五十二頁)	21.8×15.3	シミ損あり、一部綴外れ	20315	11284
350	キング 第一卷第四號 四月號	大正	大正十四年四月一日発行	1925	刊本	(編輯) 廣瀬照太郎	大日本雄辨會講談社	非塗工紙	書冊	一冊(三百五十二頁)	21.8×15.3	シミ損あり、後表紙綴外れ	20316	11285
351	キング 第一卷第五號 五月號 (部分)	大正	大正十四年五月一日発行	1925	刊本	(編輯) [廣瀬照太郎]	[大日本雄辨會講談社]	非塗工紙	書冊	一冊(三百五十頁)	21.8×15.3	後欠 虫損あり、シミ損あり	20317	11286
352	キング 第一卷第六號 六月號	大正	大正十四年六月一日発行	1925	刊本	(編輯) 廣瀬照太郎	大日本雄辨會講談社	非塗工紙	書冊	一冊(三百五十頁)	21.8×15.3	虫損あり、シミ損あり	20318	11287
353	キング 第一卷第七號 七月號 (部分)	大正	大正十四年七月一日発行	1925	刊本	(編輯) [廣瀬照太郎]	[大日本雄辨會講談社]	非塗工紙	書冊	一冊(三百五十頁)	21.8×15.3	後欠 虫損あり、シミ損あり、前後表紙綴外れ	20319	11288

番号	書名	年代	刊行年・筆写年	西暦	刊写	著者名	刊行者・筆写者	材質	形状	冊数・巻数・紙数	法量	備考	資料番号	資料ID
354	キング 第一巻第八號 八月號	大正	大正十四年八月一日発行	1925	刊本	(編輯) 廣瀬照太郎	大日本雄辨會講談社	非塗工紙	書冊	一冊 (三百五十二頁)	21.8×15.3	前表紙にペンによる書込あり 虫損あり、シミ損あり	20320	11289
355	キング 第一巻第九號 九月號 (部分)	大正	大正十四年九月一日発行	1925	刊本	(編輯) 廣瀬照太郎	大日本雄辨會講談社	非塗工紙	書冊	一冊 (三百五十二頁)	21.8×15.3	後表紙欠失 シミ損あり	20321	11290
356	キング 第一巻第十號 十月號	大正	大正十四年十月一日発行	1925	刊本	(編輯) 廣瀬照太郎	大日本雄辨會講談社	非塗工紙	書冊	一冊 (三百五十二頁)	21.8×15.3	シミ損あり 後表紙綴外れ	20322	11291
357	キング 第一巻第十一號 十一月號	大正	大正十四年十一月一日発行	1925	刊本	(編輯) 廣瀬照太郎	大日本雄辨會講談社	非塗工紙	書冊	一冊 (三百五十二頁)	21.8×15.3	シミ損あり 前表紙綴外れ	20323	11292
358	キング 第一巻第十二號 十二月號 (部分)	大正	大正十四年十二月一日発行	1925	刊本	(編輯) 廣瀬照太郎	大日本雄辨會講談社	非塗工紙	書冊	一冊 (三百五十二頁)	21.8×15.3	後表紙欠失 シミ損あり	20324	11293
359	キング 第二巻第一號 (部分)	大正	大正十五年一月一日発行	1926	刊本	(編輯) 廣瀬照太郎	大日本雄辨會講談社	非塗工紙	書冊	一冊 (三百九十二頁)	21.8×15.3	前表紙欠失 シミ損あり	20325	11294
360	キング 第二巻第二號 二月號 (部分)	大正	大正十五年二月一日発行	1926	刊本	(編輯) 廣瀬照太郎	大日本雄辨會講談社	非塗工紙	書冊	一冊 (三百六十八頁)	21.8×15.3	虫損あり、破損あり、 シミ損あり	20326	11295
361	キング 第二巻第三號 三月號	大正	大正十五年三月一日発行	1926	刊本	(編輯) 廣瀬照太郎	大日本雄辨會講談社	非塗工紙	書冊	一冊 (三百六十八頁)	21.8×15.3	破損あり、シミ損あり、 前後表紙綴外れ	20327	11296
362	キング 第二巻第四號 四月號	大正	大正十五年四月一日発行	1926	刊本	(編輯) 廣瀬照太郎	大日本雄辨會講談社	非塗工紙	書冊	一冊 (三百六十八頁)	21.8×15.3	後表紙破損あり、 シミ損あり	20328	11297

番号	書名	年代	刊行年・ 筆写年	西暦	刊写	著者名	刊行者・筆写 者	材質	形状	冊数・巻 数・紙数	法量	備考	資料 番号	資料ID
363	キング 第二巻第五號 五月號	大正	大正十五年五月一日発行	1926	刊本	(編輯) 廣瀬 照太郎	大日本雄辨會 講談社	非塗工紙	書冊	一冊 (三百 六十八頁)	21.8×15.3	虫損あり、後表紙破 損甚大、シミ損あ り、後表紙綴外れ 取扱注意	20329	11298
364	キング 第二巻第七號 七月號	大正	大正十五年七月一日発行	1926	刊本	(編輯) 廣瀬 照太郎	大日本雄辨會 講談社	非塗工紙	書冊	一冊 (三百 六十八頁)	21.8×15.3	シミ損あり	20330	11299
365	キング 第二巻第八號 八月號	大正	大正十五年八月一日発行	1926	刊本	(編輯) 廣瀬 照太郎	大日本雄辨會 講談社	非塗工紙	書冊	一冊 (三百 六十八頁)	21.8×15.3	シミ損あり	20331	11300
366	キング 第二巻第九號 九月號	大正	大正十五年九月一日発行	1926	刊本	(編輯) 廣瀬 照太郎	大日本雄辨會 講談社	非塗工紙	書冊	一冊 (三百 六十八頁)	21.8×15.3	シミ損あり、折れあ り	20332	11301
367	キング 第二巻第十號 十月號	大正	大正十五年十月一日発行	1926	刊本	(編輯) 廣瀬 照太郎	大日本雄辨會 講談社	非塗工紙	書冊	一冊 (三百 六十八頁)	21.8×15.3	シミ損あり	20333	11302
368	キング 第二巻第十一 號 十一月號	大正	大正十五年十一月一日発行	1926	刊本	(編輯) 廣瀬 照太郎	大日本雄辨會 講談社	非塗工紙	書冊	一冊 (三百 六十八頁)	21.8×15.3	シミ損あり	20334	11303
369	キング 第三巻第一號 新年號	大正	大正十六年一月一日発行	1927	刊本	(編輯) 長谷 川卓郎	大日本雄辨會 講談社	非塗工紙	書冊	一冊 (四百 三十四頁)	21.8×15.3	虫損あり、シミ損あ り、折れあり	20335	11304
370	キング 第三巻第二號 二月號	大正	大正十六年二月一日発行	1927	刊本	(編輯) 長谷 川卓郎	大日本雄辨會 講談社	非塗工紙	書冊	一冊 (三百 六十八頁)	21.8×15.3	シミ損あり、折れあ り	20336	11305
371	キング 第三巻第三號 三月號	昭和	昭和二年三月一日発行	1927	刊本	(編輯) 長谷 川卓郎	大日本雄辨會 講談社	非塗工紙	書冊	一冊 (三百 六十八頁)	21.8×15.3	虫損あり、シミ損あ り、折れあり	20337	11306

番号	書名	年代	刊行年・筆写年	西暦	刊写	著者名	刊行者・筆写者	材質	形状	冊数・巻数・紙数	法量	備考	資料番号	資料ID
372	キング 第三巻第四號 四月號 (部分)	昭和	昭和二年 四月一日 発行	1927	刊本	(編輯) 長谷 川卓郎	大日本雄辨會 講談社	非塗工紙	書冊	一冊 (三百 六十八頁)	21.8×15.3	前欠 虫損あり、シミ損あり	20338	11307
373	キング 第三巻第五號 五月號	昭和	昭和二年 五月一日 発行	1927	刊本	(編輯) 長谷 川卓郎	大日本雄辨會 講談社	非塗工紙	書冊	一冊 (三百 八十四頁)	21.8×15.3	後表紙にペンによる 書込あり 虫損あり、汚損あり、 シミ損あり	20339	11308
374	キング 第三巻第七號 七月號	昭和	昭和二年 七月一日 発行	1927	刊本	(編輯) 長谷 川卓郎	大日本雄辨會 講談社	非塗工紙	書冊	一冊 (三百 八十四頁)	21.8×15.3	シミ損あり、折れあり	20340	11309
375	キング 第三巻第八號 八月號	昭和	昭和二年 八月一日 発行	1927	刊本	(編輯) 長谷 川卓郎	大日本雄辨會 講談社	非塗工紙	書冊	一冊 (三百 八十四頁)	21.8×15.3	シミ損あり、後表紙 破損甚大 取扱注意	20341	11310
376	キング 第三巻第九號 九月號	昭和	昭和二年 九月一日 発行	1927	刊本	(編輯) 長谷 川卓郎	大日本雄辨會 講談社	非塗工紙	書冊	一冊 (三百 八十四頁)	21.8×15.3	後表紙にペンによる 書込あり 破損あり、シミ損あり	20342	11311
377	キング 第三巻第十號 十月號	昭和	昭和二年 十月一日 発行	1927	刊本	(編輯) 長谷 川卓郎	大日本雄辨會 講談社	非塗工紙	書冊	一冊 (三百 八十四頁)	21.8×15.3	前表紙にペンによる 書込あり 虫損あり、シミ損あり	20343	11312
378	キング 第三巻第十一號 十一月號	昭和	昭和二年 十一月一日 発行	1927	刊本	(編輯) 長谷 川卓郎	大日本雄辨會 講談社	非塗工紙	書冊	一冊 (三百 八十四頁)	21.8×15.3	虫損あり、シミ損あり、 折れあり	20344	11313
379	キング 第三巻第十二號 十二月號	昭和	昭和二年 十二月一日 発行	1927	刊本	(編輯) 長谷 川卓郎	大日本雄辨會 講談社	非塗工紙	書冊	一冊 (三百 八十四頁)	21.8×15.3	虫損あり、シミ損あり、 折れあり、前表 紙綴外れ	20345	11314
380	キング 第四巻第一號 新年號	昭和	昭和三年 一月一日 発行	1928	刊本	(編輯) 長谷 川卓郎	大日本雄辨會 講談社	非塗工紙	書冊	一冊 (五百 六十八頁)	21.8×15.3	破損あり、シミ損あり、 汚損あり、折れあり	20346	11315

番号	書名	年代	刊行年・筆写年	西暦	刊写	著者名	刊行者・筆写者	材質	形状	冊数・巻数・紙数	法量	備考	資料番号	資料ID
381	キング 第四卷第二號 二月號	昭和	昭和三年 二月一日 発行	1928	刊本	(編輯) 長谷 川卓郎	大日本雄辨會 講談社	非塗工紙	書冊	一冊 (三百 八十四頁)	21.8×15.3	後表紙破損あり、シミ損あり、汚損あり、折れあり	20347	11316
382	キング 第四卷第三號 三月號	昭和	昭和三年 三月一日 発行	1928	刊本	(編輯) 長谷 川卓郎	大日本雄辨會 講談社	非塗工紙	書冊	二冊 (各三 百八十四 頁)	21.8×15.3	シミ損あり、折れあり、うち一冊は後表紙綴外れ	20348	11317
383	キング 第四卷第四號 四月號	昭和	昭和三年 四月一日 発行	1928	刊本	(編輯) 長谷 川卓郎	大日本雄辨會 講談社	非塗工紙	書冊	一冊 (三百 八十八頁)	21.8×15.3	虫損あり、シミ損あり、汚損あり	20349	11318
384	キング 第四卷第五號 五月號	昭和	昭和三年 五月一日 発行	1928	刊本	(編輯) 長谷 川卓郎	大日本雄辨會 講談社	非塗工紙	書冊	一冊 (三百 八十四頁)	21.8×15.3	シミ損あり、汚損あり	20350	11319
385	キング 第四卷第六號 六月号	昭和	昭和三年 六月一日 発行	1928	刊本	(編輯) 長谷 川卓郎	大日本雄辨會 講談社	非塗工紙	書冊	一冊 (三百 八十四頁)	21.8×15.3	前後表紙に鉛筆による書込あり シミ損あり、汚損あり	20351	11320
386	キング 第四卷第七號 七月號 (部分)	昭和	昭和三年 七月一日 発行	1928	刊本	(編輯) 長谷 川卓郎	大日本雄辨會 講談社	非塗工紙	書冊	一冊 (三百 八十四頁)	21.8×15.3	後表紙欠失 シミ損あり、汚損あり、折れあり	20352	11321
387	キング 第四卷第八號 八月號	昭和	昭和三年 八月一日 発行	1928	刊本	(編輯) 長谷 川卓郎	大日本雄辨會 講談社	非塗工紙	書冊	一冊 (四百 四頁)	21.8×15.3	シミ損あり、汚損あり	20353	11322
388	キング 第四卷第九號 九月號	昭和	昭和三年 九月一日 発行	1928	刊本	(編輯) 長谷 川卓郎	大日本雄辨會 講談社	非塗工紙	書冊	一冊 (四百 八頁)	21.8×15.3	シミ損あり、汚損あり	20354	11323
389	キング 第四卷第十號 十月號	昭和	昭和三年 十月一日 発行	1928	刊本	(編輯) 長谷 川卓郎	大日本雄辨會 講談社	非塗工紙	書冊	一冊 (四百 頁)	21.8×15.3	後表紙に鉛筆及びペンによる書込あり 後表紙破損あり、シミ損あり、汚損あり	20355	11324

番号	書名	年代	刊行年・筆写年	西暦	刊写	著者名	刊行者・筆写者	材質	形状	冊数・巻数・紙数	法量	備考	資料番号	資料ID
390	キング 第四卷第十一号 十一月号	昭和	昭和三年十一月一日発行	1928	刊本	(編輯) 長谷川卓郎	大日本雄辨會講談社	非塗工紙	書冊	一冊(四百十六頁)	21.8×15.3	シミ損あり、汚損あり	20356	11325
391	キング 第四卷第十二号 御大典記念臨時増刊	昭和	昭和三年十一月十五日発行	1928	刊本	(編輯) 長谷川卓郎	大日本雄辨會講談社	非塗工紙	書冊	一冊(三百二十八頁)	21.8×15.3	シミ損あり、汚損あり	20357	11326
392	キング 第四卷第十三号 十二月号	昭和	昭和三年十二月一日発行	1928	刊本	(編輯) 長谷川卓郎	大日本雄辨會講談社	非塗工紙	書冊	一冊(四百二十二頁)	21.8×15.3	後表紙破損あり、シミ損あり、汚損あり、折れあり	20358	11327
393	キング 第五卷第一号 新年号	昭和	昭和四年一月一日発行	1929	刊本	(編輯) 長谷川卓郎	大日本雄辨會講談社	非塗工紙	書冊	一冊(五百三十六頁)	21.8×15.3	虫損あり、シミ損あり、汚損あり	20359	11328
394	キング 第五卷第二号 二月号 (部分)	昭和	昭和四年二月一日発行	1929	刊本	(編輯) 長谷川卓郎	大日本雄辨會講談社	非塗工紙	書冊	一冊(四百十八頁)	21.8×15.3	中欠 前表紙に鉛筆による書込あり シミ損あり、汚損あり	20360	11329
395	キング 第五卷第三号 三月号	昭和	昭和四年三月一日発行	1929	刊本	(編輯) 長谷川卓郎	大日本雄辨會講談社	非塗工紙	書冊	一冊(四百六十四頁)	21.8×15.3	シミ損あり、汚損あり	20361	11330
396	キング 第五卷第四号 四月号	昭和	昭和四年四月一日発行	1929	刊本	(編輯) 淵田忠良	大日本雄辨會講談社	非塗工紙	書冊	一冊(四百九十六頁)	21.8×15.3	シミ損あり、汚損あり、一部綴外れ	20362	11331
397	キング 第五卷第五号 五月号	昭和	昭和四年五月一日発行	1929	刊本	(編輯) 淵田忠良	大日本雄辨會講談社	非塗工紙	書冊	一冊(四百六十四頁)	21.8×15.3	シミ損あり、汚損あり	20363	11332
398	キング 第五卷第六号 六月号	昭和	昭和四年六月一日発行	1929	刊本	(編輯) 淵田忠良	大日本雄辨會講談社	非塗工紙	書冊	一冊(四百六十四頁)	21.8×15.3	シミ損あり、汚損あり、一部綴外れ	20364	11333

番号	書名	年代	刊行年・筆写年	西暦	刊写	著者名	刊行者・筆写者	材質	形状	冊数・巻数・紙数	法量	備考	資料番号	資料ID
399	キング 第五卷第九號 九月號	昭和	昭和四年 九月一日 発行	1929	刊本	(編輯) 淵田 忠良	大日本雄辨會 講談社	非塗工紙	書冊	一冊 (四百 四十八頁)	21.8×15.3	後表紙破損あり、シミ損あり、汚損あり、綴外れ 取扱注意	20365	11334
400	キング 第五卷第十一號 十一月號	昭和	昭和四年 十一月一日 発行	1929	刊本	(編輯) 淵田 忠良	大日本雄辨會 講談社	非塗工紙	書冊	一冊 (四百 十六頁)	21.8×15.3	シミ損あり、汚損あり	20366	11335
401	キング 第六卷第一號 新年號	昭和	昭和五年 一月一日 発行	1930	刊本	(編輯) 淵田 忠良	大日本雄辨會 講談社	非塗工紙	書冊	一冊 (四百 五十二頁)	21.8×15.3	シミ損あり、汚損あり	20367	11336
402	キング 第六卷第二號 二月號	昭和	昭和五年 二月一日 発行	1930	刊本	(編輯) 淵田 忠良	大日本雄辨會 講談社	非塗工紙	書冊	一冊 (四百 四十頁)	21.8×15.3	破損あり、シミ損あり、汚損あり	20368	11337
403	キング 第六卷第三號 三月號	昭和	昭和五年 三月一日 発行	1930	刊本	(編輯) 淵田 忠良	大日本雄辨會 講談社	非塗工紙	書冊	一冊 (四百 四十四頁)	21.8×15.3	シミ損あり、汚損あり、前表紙折れあり	20369	11338
404	キング 第六卷第四號 四月號 (部分)	昭和	昭和五年 四月一日 発行	1930	刊本	(編輯) 淵田 忠良	大日本雄辨會 講談社	非塗工紙	書冊	一冊 (四百 七十六頁)	21.8×15.3	中欠 後表紙破損あり、シミ損あり、汚損あり	20370	11339
405	キング 第六卷第五號 五月號	昭和	昭和五年 五月一日 発行	1930	刊本	(編輯) 淵田 忠良	大日本雄辨會 講談社	非塗工紙	書冊	一冊 (四百 四十四頁)	21.8×15.3	シミ損あり、汚損あり	20371	11340
406	キング 第六卷第六號 六月號	昭和	昭和五年 六月一日 発行	1930	刊本	(編輯) 淵田 忠良	大日本雄辨會 講談社	非塗工紙	書冊	一冊 (四百 四十頁)	21.8×15.3	シミ損あり	20372	11341
407	キング 第六卷第七號 七月號	昭和	昭和五年 七月一日 発行	1930	刊本	(編輯) 淵田 忠良	大日本雄辨會 講談社	非塗工紙	書冊	一冊 (四百 四十頁)	21.8×15.3	シミ損あり	20373	11342

番号	書名	年代	刊行年・筆写年	西暦	刊写	著者名	刊行者・筆写者	材質	形状	冊数・巻数・紙数	法量	備考	資料番号	資料ID
408	キング 第六卷第八號 八月號	昭和	昭和五年 八月一日 発行	1930	刊本	(編輯) 淵田 忠良	大日本雄辨會 講談社	非塗工紙	書冊	一冊 (四百 三十四頁)	21.8×15.3	虫損あり、シミ損あり	20374	11343
409	キング 第六卷第九號 九月號	昭和	昭和五年 九月一日 発行	1930	刊本	(編輯) 淵田 忠良	大日本雄辨會 講談社	非塗工紙	書冊	一冊 (四百 三十二頁)	21.8×15.3	虫損あり、シミ損あり	20375	11344
410	キング 第六卷第十號 十月號	昭和	昭和五年 十月一日 発行	1930	刊本	(編輯) 淵田 忠良	大日本雄辨會 講談社	非塗工紙	書冊	一冊 (四百 四十頁)	21.8×15.3	虫損あり、シミ損あり	20376	11345
411	キング 第六卷第十一號 十一月號	昭和	昭和五年 十一月一日 発行	1930	刊本	(編輯) 淵田 忠良	大日本雄辨會 講談社	非塗工紙	書冊	一冊 (四百 四十頁)	21.8×15.3	虫損あり、シミ損あり、汚損あり	20377	11346
412	キング 第六卷第十二號 十二月號	昭和	昭和五年 十二月一日 発行	1930	刊本	(編輯) 淵田 忠良	大日本雄辨會 講談社	非塗工紙	書冊	一冊 (四百 四十頁)	21.8×15.3	虫損あり、シミ損あり	20378	11347
413	キング 第七卷第一號 新年號	昭和	昭和六年 一月一日 発行	1931	刊本	(編輯) 淵田 忠良	大日本雄辨會 講談社	非塗工紙	書冊	一冊 (四百 六十四頁)	21.8×15.3	虫損あり、シミ損あり、汚損あり	20379	11348
414	キング 第七卷第二號 二月號	昭和	昭和六年 二月一日 発行	1931	刊本	(編輯) 淵田 忠良	大日本雄辨會 講談社	非塗工紙	書冊	一冊 (四百 頁)	21.8×15.3	後表紙にペンによる 書込あり 虫損あり、シミ損あり	20380	11349
415	キング 第七卷第三號 三月號	昭和	昭和六年 三月一日 発行	1931	刊本	(編輯) 淵田 忠良	大日本雄辨會 講談社	非塗工紙	書冊	一冊 (四百 四十頁)	21.8×15.3	虫損あり、シミ損あり、汚損あり	20381	11350
416	キング 第七卷第四號 四月號	昭和	昭和六年 四月一日 発行	1931	刊本	(編輯) 淵田 忠良	大日本雄辨會 講談社	非塗工紙	書冊	一冊 (四百 六十四頁)	21.8×15.3	虫損あり、シミ損あり、前表紙綴外れ	20382	11351

番号	書名	年代	刊行年・筆写年	西暦	刊写	著者名	刊行者・筆写者	材質	形状	冊数・巻数・紙数	法量	備考	資料番号	資料ID
417	キング 第七巻第六號 六月號 (部分)	昭和	昭和六年 六月一日 発行	1931	刊本	(編輯) 淵田 忠良	大日本雄辨會 講談社	非塗工紙	書冊	一冊 (四百 三十頁)	21.8×15.3	前表紙欠失 シミ損あり、汚損あり	20383	11352
418	キング 第七巻第七號 七月號	昭和	昭和六年 七月一日 発行	1931	刊本	(編輯) 淵田 忠良	大日本雄辨會 講談社	非塗工紙	書冊	一冊 (四百 八十頁)	21.8×15.3	虫損あり、シミ損あり、 汚損あり	20384	11353
419	キング 第七巻第八號 八月號	昭和	昭和六年 八月一日 発行	1931	刊本	(編輯) 淵田 忠良	大日本雄辨會 講談社	非塗工紙	書冊	一冊 (四百 八十頁)	21.8×15.3	虫損あり、シミ損あり、 汚損あり、後表紙綴外れ 取扱注意	20385	11354
420	キング 第七巻第九號 九月號	昭和	昭和六年 九月一日 発行	1931	刊本	(編輯) 淵田 忠良	大日本雄辨會 講談社	非塗工紙	書冊	一冊 (五百 十二頁)	21.8×15.3	虫損あり、シミ損あり、 汚損あり	20386	11355
421	キング 第七巻第十號 十月號	昭和	昭和六年 十月一日 発行	1931	刊本	(編輯) 淵田 忠良	大日本雄辨會 講談社	非塗工紙	書冊	一冊 (五百 十二頁)	21.8×15.3	虫損あり、シミ損あり、 汚損あり	20387	11356
422	キング 第七巻第十一號 十一月號	昭和	昭和六年 十一月一日 発行	1931	刊本	(編輯) 淵田 忠良	大日本雄辨會 講談社	非塗工紙	書冊	一冊 (五百 十二頁)	21.8×15.3	鉛筆による書込あり 虫損あり、シミ損あり、 汚損あり	20388	11357
423	キング 第七巻第十二號 十二月號	昭和	昭和六年 十二月一日 発行	1931	刊本	(編輯) 淵田 忠良	大日本雄辨會 講談社	非塗工紙	書冊	一冊 (五百 十二頁)	21.8×15.3	虫損あり、シミ損あり、 汚損あり	20389	11358
424	キング 第八巻第二號 二月號	昭和	昭和七年 二月一日 発行	1932	刊本	(編輯) 淵田 忠良	大日本雄辨會 講談社	非塗工紙	書冊	一冊 (五百 九十二頁)	21.8×15.3	虫損あり、シミ損あり、 汚損あり	20390	11359
425	キング 第八巻第四號 四月號	昭和	昭和七年 四月一日 発行	1932	刊本	(編輯) 淵田 忠良	大日本雄辨會 講談社	非塗工紙	書冊	一冊 (五百 六十八頁)	21.8×15.3	虫損あり、破損あり、 シミ損あり、汚損あり、 前表紙綴外れ 取扱注意	20391	11360

番号	書名	年代	刊行年・筆写年	西暦	刊写	著者名	刊行者・筆写者	材質	形状	冊数・巻数・紙数	法量	備考	資料番号	資料ID
426	キング 第八巻第五號 五月號	昭和	昭和七年 五月一日 発行	1932	刊本	(編輯) 淵田 忠良	大日本雄辨會 講談社	非塗工紙	書冊	一冊 (五百 三十二頁)	21.8×15.3	虫損あり、破損あり、シミ損あり	20392	11361
427	キング 第八巻第六號 六月號	昭和	昭和七年 六月一日 発行	1932	刊本	(編輯) 淵田 忠良	大日本雄辨會 講談社	非塗工紙	書冊	一冊 (五百 二十八頁)	21.8×15.3	虫損あり、破損あり、シミ損あり、汚損あり	20393	11362
428	キング 第八巻第七號 七月號	昭和	昭和七年 七月一日 発行	1932	刊本	(編輯) 淵田 忠良	大日本雄辨會 講談社	非塗工紙	書冊	一冊 (五百 三十八頁)	21.8×15.3	虫損あり、破損あり、シミ損あり、汚損あり	20394	11363
429	キング 第八巻第八號 八月號 夏期特大號	昭和	昭和七年 八月一日 発行	1932	刊本	(編輯) 淵田 忠良	大日本雄辨會 講談社	非塗工紙	書冊	一冊 (五百 八十四頁)	21.8×15.3	後表紙にペンによる書込あり 虫損あり、破損あり、シミ損あり、汚損あり	20395	11364
430	キング 第八巻第九號 九月大飛躍號	昭和	昭和七年 九月一日 発行	1932	刊本	(編輯) 淵田 忠良	大日本雄辨會 講談社	非塗工紙	書冊	一冊 (六百 頁)	21.8×15.3	虫損あり、破損あり、シミ損あり、汚損あり	20396	11365
431	キング 第八巻第十號 十月特別號	昭和	昭和七年 十月一日 発行	1932	刊本	(編輯) 淵田 忠良	大日本雄辨會 講談社	非塗工紙	書冊	一冊 (六百 二十頁)	21.8×15.3	鉛筆による書込あり 虫損あり、破損あり、シミ損あり、汚損あり	20397	11366
432	キング 第八巻第十二號 十二月號 (部分)	昭和	昭和七年 十二月一日 発行	1932	刊本	(編輯) 淵田 忠良	大日本雄辨會 講談社	非塗工紙	書冊	一冊 (六百 四頁)	21.8×15.3	前欠 虫損あり、破損あり、シミ損あり、汚損あり	20398	11367
433	キング 第九巻第一號 新年號	昭和	昭和八年 一月一日 発行	1933	刊本	(編輯) 淵田 忠良	大日本雄辨會 講談社	非塗工紙	書冊	一冊 (五百 四十頁)	21.8×15.3	虫損あり、破損あり、シミ損あり、汚損あり	20399	11368

番号	書名	年代	刊行年・筆写年	西暦	刊写	著者名	刊行者・筆写者	材質	形状	冊数・巻数・紙数	法量	備考	資料番号	資料ID
434	キング 第九卷第二號 二月號	昭和	昭和八年 二月一日 発行	1933	刊本	(編輯) 淵田 忠良	大日本雄辨會 講談社	非塗工紙	書冊	一冊 (五百 十六頁)	21.8×15.3	虫損あり、破損あり、シミ損あり、汚損あり	20400	11369
435	キング 第九卷第三號 三月號	昭和	昭和八年 三月一日 発行	1933	刊本	(編輯) 淵田 忠良	大日本雄辨會 講談社	非塗工紙	書冊	一冊 (五百 二十頁)	21.8×15.3	虫損あり、シミ損あり、汚損あり	20401	11370
436	キング 第九卷第四號 四月號	昭和	昭和八年 四月一日 発行	1933	刊本	(編輯) 淵田 忠良	大日本雄辨會 講談社	非塗工紙	書冊	一冊 (五百 四十頁)	21.8×15.3	虫損あり、破損あり、シミ損あり、汚損あり	20402	11371
437	キング 第九卷第四號 五月號	昭和	昭和八年 五月一日 発行	1933	刊本	(編輯) 淵田 忠良	大日本雄辨會 講談社	非塗工紙	書冊	一冊 (五百 三十六頁)	21.8×15.3	破損あり、シミ損あり、汚損あり	20403	11372
438	キング 第九卷第六號 六月特大號	昭和	昭和八年 六月一日 発行	1933	刊本	(編輯) 淵田 忠良	大日本雄辨會 講談社	非塗工紙	書冊	一冊 (六百 三十二頁)	21.8×15.3	前表紙にペンによる書込あり 虫損あり、破損あり、シミ損あり	20404	11373
439	キング 第九卷第七號 七月特大號	昭和	昭和八年 七月一日 発行	1933	刊本	(編輯) 淵田 忠良	大日本雄辨會 講談社	非塗工紙	書冊	一冊 (六百 三十二頁)	21.8×15.3	虫損あり、破損あり、シミ損あり、汚損あり	20405	11374
440	キング 第九卷第九號 九月特大號	昭和	昭和八年 九月一日 発行	1933	刊本	(編輯) 淵田 忠良	大日本雄辨會 講談社	非塗工紙	書冊	一冊 (六百 三十二頁)	21.8×15.3	虫損あり、破損あり、シミ損あり、汚損あり 取扱注意	20406	11375
441	キング 第九卷第十一號 十一月號	昭和	昭和八年 十一月一日 発行	1933	刊本	(編輯) 淵田 忠良	大日本雄辨會 講談社	非塗工紙	書冊	一冊 (六百 三十二頁)	21.8×15.3	虫損あり、シミ損あり、汚損あり	20407	11376
442	キング 第十卷第二號 二月號	昭和	昭和九年 二月一日 発行	1934	刊本	(編輯) 淵田 忠良	大日本雄辨會 講談社	非塗工紙	書冊	一冊 (六百 三十二頁)	21.8×15.3	虫損あり、破損あり、シミ損あり、汚損あり	20408	11377

番号	書名	年代	刊行年・筆写年	西暦	刊写	著者名	刊行者・筆写者	材質	形状	冊数・巻数・紙数	法量	備考	資料番号	資料ID
443	キング 第十卷第三號 三月號 (部分)	昭和	昭和九年 三月一日 発行	1934	刊本	(編輯) 淵田 忠良	大日本雄辨會 講談社	非塗工紙	書冊	一冊 (六百 二十六頁)	22.0×14.8	後欠 破損あり、シミ損あり、汚損あり、折れあり 取扱注意	20409	13124
444	キング 第十卷第五號 五月號	昭和	昭和九年 五月一日 発行	1934	刊本	(編輯) 淵田 忠良	大日本雄辨會 講談社	非塗工紙	書冊	一冊 (六百 三十二頁)	21.8×15.3	虫損あり、破損あり、シミ損あり、汚損あり	20410	11378
445	キング 第十卷第六號 六月號	昭和	昭和九年 六月一日 発行	1934	刊本	(編輯) 淵田 忠良	大日本雄辨會 講談社	非塗工紙	書冊	一冊 (六百 三十二頁)	21.8×15.3	前後表紙にペン及び鉛筆による書込あり 虫損あり、破損あり、シミ損あり、汚損あり	20411	11379
446	キング 第十卷第七號 七月號	昭和	昭和九年 七月一日 発行	1934	刊本	(編輯) 淵田 忠良	大日本雄辨會 講談社	非塗工紙	書冊	一冊 (六百 十六頁)	21.8×15.3	前鉛筆による書込あり 虫損あり、破損あり、シミ損あり、汚損あり	20412	11380
447	キング 第十卷第八號 八月號	昭和	昭和九年 八月一日 発行	1934	刊本	(編輯) 淵田 忠良	大日本雄辨會 講談社	非塗工紙	書冊	一冊 (六百 十六頁)	21.8×15.3	虫損あり、破損あり、シミ損あり、汚損あり	20413	11381
448	キング 第十卷第十號 十月號	昭和	昭和九年 十月一日 発行	1934	刊本	(編輯) 淵田 忠良	大日本雄辨會 講談社	非塗工紙	書冊	一冊 (六百 十六頁)	21.8×15.3	虫損あり、破損あり、シミ損あり、汚損あり、折れあり	20414	11382
449	キング 第十一卷第八號 八月號	昭和	昭和十年 八月一日 発行	1935	刊本	(編輯) 淵田 忠良	大日本雄辨會 講談社	非塗工紙	書冊	一冊 (五百 八十四頁)	21.8×15.3	破損あり、シミ損あり、汚損あり	20415	11383
450	キング 第十一卷第十二號 十一月號	昭和	昭和十年 十一月一日 発行	1935	刊本	(編輯) 淵田 忠良	大日本雄辨會 講談社	非塗工紙	書冊	一冊 (五百 八十四頁)	21.8×15.3	虫損あり、破損あり、シミ損あり、汚損あり	20416	11384

番号	書名	年代	刊行年・筆写年	西暦	刊写	著者名	刊行者・筆写者	材質	形状	冊数・巻数・紙数	法量	備考	資料番号	資料ID
451	キング 第十二巻第五號 五月號	昭和	昭和十一年五月一日発行	1936	刊本	(編輯) 淵田忠良	大日本雄辨會講談社	非塗工紙	書冊	一冊 (六百三十二頁)	21.8×15.3	破損あり、シミ損あり、汚損あり、折れあり	20417	11385
452	キング 第十二巻第八號 八月號	昭和	昭和十一年八月一日発行	1936	刊本	(編輯) 淵田忠良	大日本雄辨會講談社	非塗工紙	書冊	一冊 (六百三十二頁)	21.8×15.3	破損あり、シミ損あり、汚損あり、折れあり	20418	11386
453	キング 第十二巻第十一號 十月號	昭和	昭和十一年十月一日発行	1936	刊本	(編輯) 淵田忠良	大日本雄辨會講談社	非塗工紙	書冊	一冊 (六百四十二頁)	21.8×15.3	破損あり、シミ損あり、汚損あり、折れあり	20419	11387
454	キング 第十二巻第十二號 十一月號	昭和	昭和十一年十一月一日発行	1936	刊本	(編輯) 淵田忠良	大日本雄辨會講談社	非塗工紙	書冊	一冊 (六百三十四頁)	21.8×15.3	ペンによる書込あり 破損あり、シミ損あり、汚損あり、折れあり	20420	11388
455	キング 第十三巻第一號 新〔年特別號〕(部分)	昭和	昭和十二年一月一日発行	1937	刊本	(編輯) 淵田忠良	大日本雄辨會講談社	非塗工紙	書冊	一冊 (六百三十四頁)	21.8×15.3	後表紙欠失 破損あり、シミ損あり、汚損あり、折れあり	20421	11389
456	キング 第十三巻第六號 五月號	昭和	昭和十二年五月一日発行	1937	刊本	(編輯) 淵田忠良	大日本雄辨會講談社	非塗工紙	書冊	一冊 (六百三十六頁)	21.8×15.3	破損あり、シミ損あり、汚損あり、折れあり	20422	11390
457	キング 第十三巻第八號 七月號	昭和	昭和十二年七月一日発行	1937	刊本	(編輯) [淵田忠良]	[大日本雄辨會講談社]	非塗工紙	書冊	一冊	-	原本は所在不明のため紙数・法量の計測不能	20423	11391
458	キング 第十三巻第十一號 九月特大號	昭和	昭和十二年九月一日発行	1937	刊本	(編輯) 淵田忠良	大日本雄辨會講談社	非塗工紙	書冊	一冊 (六百八十二頁)	21.8×15.3	虫損あり、破損あり、シミ損あり、汚損あり、折れあり	20424	11392
459	キング 第十三巻第十二號 十月特別號	昭和	昭和十二年十月一日発行	1937	刊本	(編輯) 淵田忠良	大日本雄辨會講談社	非塗工紙	書冊	一冊 (六百五十六頁)	21.8×15.3	虫損あり、破損あり、シミ損あり、汚損あり、折れあり	20425	11393

番号	書名	年代	刊行年・筆写年	西暦	刊写	著者名	刊行者・筆写者	材質	形状	冊数・巻数・紙数	法量	備考	資料番号	資料ID
460	キング 第十三卷第十三号 十一月特別号	昭和	昭和十二年十一月一日発行	1937	刊本	(編輯) 淵田忠良	大日本雄辨會講談社	非塗工紙	書冊	一冊(六百三十四頁)	21.8×15.3	破損あり、シミ損あり、汚損あり、折れあり	20426	11394
461	キング 第十四卷第一号 新年特大号(部分)	昭和	昭和十三年一月一日発行	1938	刊本	(編輯) [淵田忠良]	[大日本雄辨會講談社]	非塗工紙	書冊	一冊(六百四頁)	21.8×15.3	中欠 破損あり、シミ損あり、汚損あり	20427	11395
462	キング 第十四卷第二号 二月号(部分)	昭和	昭和十三年二月一日発行	1938	刊本	(編輯) [淵田忠良]	[大日本雄辨會講談社]	非塗工紙	書冊	一冊(四百八十二頁)	21.8×15.3	中欠 破損あり、シミ損あり、汚損あり、後表紙綴外れ	20428	11396
463	キング 第十四卷第三号 三月特大号	昭和	昭和十三年三月一日発行	1938	刊本	(編輯) 淵田忠良	大日本雄辨會講談社	非塗工紙	書冊	一冊(六百八十四頁)	21.8×15.3	破損あり、シミ損あり、汚損あり、折れあり	20429	11397
464	キング 第十四卷第四号 四月爛漫号	昭和	昭和十三年四月一日発行	1938	刊本	(編輯) 淵田忠良	大日本雄辨會講談社	非塗工紙	書冊	一冊(六百十八頁)	21.8×15.3	破損あり、シミ損あり、汚損あり、折れあり	20430	11398
465	キング 第十四卷第七号 六月号	昭和	昭和十三年六月一日発行	1938	刊本	(編輯) 淵田忠良	大日本雄辨會講談社	非塗工紙	書冊	一冊(六百四頁)	21.8×15.3	破損あり、シミ損あり、汚損あり、折れあり	20431	11399
466	キング 第十四卷第八号 七月特大号(部分)	昭和	昭和十三年七月一日発行	1938	刊本	(編輯) 淵田忠良	大日本雄辨會講談社	非塗工紙	書冊	一冊(七百二十六頁)	21.8×15.3	後表紙欠失 虫損あり、破損あり、シミ損あり、汚損あり	20432	11400
467	[キング 第十四卷第十一号 九月号](部分)	昭和	昭和十三年九月一日発行	1938	刊本	(編輯) [淵田忠良]	大日本雄辨會講談社	非塗工紙	書冊	一冊(五百七十二頁)	22.0×14.8	前後欠 破損あり、シミ損あり、汚損あり、折れあり 取扱注意	20433	13130

番号	書名	年代	刊行年・筆写年	西暦	刊写	著者名	刊行者・筆写者	材質	形状	冊数・巻数・紙数	法量	備考	資料番号	資料ID
468	キング 第十四卷第十二号 十月号 (部分)	昭和	昭和十三年十月一日発行	1938	刊本	(編輯) 淵田忠良	[大日本雄辨會講談社]	非塗工紙	書冊	一冊 (五百五十二頁)	21.8×15.3	前後欠 破損あり、シミ損あり、汚損あり	20434	11401
469	キング 第十四卷第十五号 十二月号 (部分)	昭和	昭和十三年十二月一日発行	1938	刊本	(編輯) 淵田忠良	大日本雄辨會講談社	非塗工紙	書冊	一冊 (五百五十二頁)	21.8×15.3	前表紙欠失 虫損あり、破損あり、シミ損あり、汚損あり	20435	11402
470	キング 第十五卷第二号 二月号	昭和	昭和十四年二月一日発行	1939	刊本	(編輯) 淵田忠良	大日本雄辨會講談社	非塗工紙	書冊	一冊 (五百三十六頁)	21.8×15.3	破損あり、シミ損あり、汚損あり、折れあり	20436	11403
471	キング 第十五卷第四号 四月号 (部分)	昭和	昭和十四年四月一日発行	1939	刊本	(編輯) 淵田忠良	[大日本雄辨會講談社]	非塗工紙	書冊	一冊 (五百三十六頁)	21.8×15.3	後表紙欠失 破損あり、シミ損あり、汚損あり、折れあり	20437	11404
472	キング 第十五卷第六号 六月号 (部分)	昭和	昭和十四年六月一日発行	1939	刊本	(編輯) 淵田忠良	大日本雄辨會講談社	非塗工紙	書冊	一冊 (五百三十六頁)	21.8×15.3	後表紙欠失 シミ損あり、汚損あり、折れあり	20438	11405
473	キング 第十五卷第十一号 九月号 (部分)	昭和	昭和十四年九月一日発行	1939	刊本	(編輯) 淵田忠良	[大日本雄辨會講談社]	非塗工紙	書冊	一冊 (五百三十四頁)	21.8×15.3	後欠 破損あり、シミ損あり、汚損あり、折れあり	20439	11406
474	キング 第十五卷第十三号 十一月号	昭和	昭和十四年十一月一日発行	1939	刊本	(編輯) 淵田忠良	大日本雄辨會講談社	非塗工紙	書冊	一冊 (五百二十頁)	21.8×15.3	前表紙にペンによる書込あり 虫損あり、破損あり、シミ損あり、汚損あり、折れあり	20440	11407
475	キング 第十五卷第十四号 十二月号	昭和	昭和十四年十二月一日発行	1939	刊本	(編輯) 淵田忠良	大日本雄辨會講談社	非塗工紙	書冊	一冊 (四百八十八頁)	21.8×15.3	破損あり、シミ損あり、汚損あり、折れあり	20441	11408

番号	書名	年代	刊行年・筆写年	西暦	刊写	著者名	刊行者・筆写者	材質	形状	冊数・巻数・紙数	法量	備考	資料番号	資料ID
476	キング 第十六巻第二號 二月號	昭和	昭和十五年二月一日発行	1940	刊本	(編輯) 淵田忠良	大日本雄辨會講談社	非塗工紙	書冊	一冊(四百四頁)	21.8×15.3	破損あり、シミ損あり、汚損あり、折れあり	20442	11409
477	キング 第十六巻第三號 三月號	昭和	昭和十五年三月一日発行	1940	刊本	(編輯) 淵田忠良	大日本雄辨會講談社	非塗工紙	書冊	一冊(四百四頁)	21.8×15.3	シミ損あり、汚損あり、折れあり	20443	11410
478	キング 第十六巻第四號 四月號	昭和	昭和十五年四月一日発行	1940	刊本	(編輯) 淵田忠良	大日本雄辨會講談社	非塗工紙	書冊	一冊(四百四頁)	21.8×15.3	破損あり、シミ損あり、汚損あり、折れあり	20444	11411
479	キング 第十六巻第六號 五月號(部分)	昭和	昭和十五年五月一日発行	1940	刊本	(編輯) [淵田忠良]	[大日本雄辨會講談社]	非塗工紙	書冊	一冊(七百四頁)	21.8×15.3	後欠 破損あり、シミ損あり、汚損あり、折れあり、前表紙綴外れ取扱注意	20445	11412
480	キング 第十六巻第七號 六月號	昭和	昭和十五年六月一日発行	1940	刊本	(編輯) 淵田忠良	大日本雄辨會講談社	非塗工紙	書冊	一冊(四百四頁)	21.8×15.3	破損あり、シミ損あり、汚損あり、折れあり	20446	11413
481	キング 第十六巻第九號 八月號	昭和	昭和十五年八月一日発行	1940	刊本	(編輯) 淵田忠良	大日本雄辨會講談社	非塗工紙	書冊	一冊(三百九十二頁)	21.8×15.3	破損あり、シミ損あり、汚損あり、折れあり	20447	11414
482	キング 第十六巻第十一號 十月號	昭和	昭和十五年十月一日発行	1940	刊本	(編輯) 淵田忠良	大日本雄辨會講談社	非塗工紙	書冊	一冊(三百四十八頁)	21.8×15.3	破損あり、シミ損あり、汚損あり、折れあり	20448	11415
483	キング 第十六巻第十二號 十一月號	昭和	昭和十五年十一月一日発行	1940	刊本	(編輯) 淵田忠良	大日本雄辨會講談社	非塗工紙	書冊	一冊(三百四十八頁)	21.8×15.0	破損あり、シミ損あり、汚損あり、折れあり	20449	11416
484	キング 第十七巻第一號 新年特別號	昭和	昭和十六年一月一日発行	1941	刊本	(編輯) 淵田忠良	大日本雄辨會講談社	非塗工紙	書冊	一冊(三百四十八頁)	21.0×14.7	破損あり、シミ損あり、汚損あり、折れあり	20450	11417

番号	書名	年代	刊行年・筆写年	西暦	刊写	著者名	刊行者・筆写者	材質	形状	冊数・巻数・紙数	法量	備考	資料番号	資料ID
485	キング 第十七巻第二号 二月号	昭和	昭和十六年二月一日発行	1941	刊本	(編輯) 淵田忠良	大日本雄辨會講談社	非塗工紙	書冊	一冊 (三百四十八頁)	20.7×14.8	虫損あり、破損あり、シミ損あり、汚損あり、折れあり	20451	11418
486	キング 第十七巻第三号 三月号	昭和	昭和十六年三月一日発行	1941	刊本	(編輯) 淵田忠良	大日本雄辨會講談社	非塗工紙	書冊	一冊 (三百四十八頁)	20.7×14.8	虫損あり、破損あり、シミ損あり、汚損あり、折れあり	20452	11419
487	キング 第十七巻第五号 五月号 (部分)	昭和	昭和十六年五月一日発行	1941	刊本	(編輯) 淵田忠良	大日本雄辨會講談社	非塗工紙	書冊	一冊 (三百四十八頁)	20.7×14.8	後表紙欠失 虫損あり、破損あり、シミ損あり、汚損あり、折れあり	20453	11420
488	キング 第十七巻第六号 六月号 (部分)	昭和	昭和十六年六月一日発行	1941	刊本	(編輯) [淵田忠良]	[大日本雄辨會講談社]	非塗工紙	書冊	一冊 (三百二頁)	20.7×14.8	中欠 虫損あり、破損あり、シミ損あり、汚損あり、折れあり	20454	11421
489	キング 第十七巻第七号 七月号	昭和	昭和十六年七月一日発行	1941	刊本	(編輯) 橋本求	大日本雄辨會講談社	非塗工紙	書冊	一冊 (三百三十二頁)	20.7×14.8	破損あり、シミ損あり、汚損あり、折れあり	20455	11422
490	キング 第十七巻第八号 八月号	昭和	昭和十六年八月一日発行	1941	刊本	(編輯) 橋本求	大日本雄辨會講談社	非塗工紙	書冊	一冊 (三百十六頁)	20.7×14.8	百七十六頁目に手習い二点 (各24.3×33.1) 挟込 虫損あり、破損あり、シミ損あり、汚損あり、折れあり	20456	11423
491	キング 第十七巻第九号 九月号	昭和	昭和十六年九月一日発行	1941	刊本	(編輯) 橋本求	大日本雄辨會講談社	非塗工紙	書冊	一冊 (二百六十八頁)	20.7×14.8	八十二頁目に上妻宗之宛封筒の切れ端 (7.9×9.8) 挟込 破損あり、シミ損あり、汚損あり、折れあり	20457	11424

番号	書名	年代	刊行年・筆写年	西暦	刊写	著者名	刊行者・筆写者	材質	形状	冊数・巻数・紙数	法量	備考	資料番号	資料ID
492	キング 第十七巻第十一号 十一月号	昭和	昭和十六年十一月一日発行	1941	刊本	(編輯) 橋本求	大日本雄辨會講談社	非塗工紙	書冊	一冊 (二百四十四頁)	20.7×14.8	破損あり、シミ損あり、汚損あり、折れあり	20458	11425
493	キング 第十八巻第一号 新年号 (部分)	昭和	昭和十七年一月一日発行	1942	刊本	(編輯) [橋本求]	[大日本雄辨會講談社]	非塗工紙	書冊	一冊 (二百十頁)	20.7×14.8	後欠破損あり、シミ損あり、汚損あり、折れあり	20459	11426
494	キング 第十八巻第三号 三月号	昭和	昭和十七年三月一日発行	1942	刊本	(編輯) 橋本求	大日本雄辨會講談社	非塗工紙	書冊	一冊 (二百二十八頁)	20.7×14.8	破損あり、シミ損あり、汚損あり、折れあり	20460	11427
495	キング 第十八巻第四号 四月号	昭和	昭和十七年四月一日発行	1942	刊本	(編輯) 橋本求	大日本雄辨會講談社	非塗工紙	書冊	一冊 (二百二十八頁)	20.7×14.8	破損あり、シミ損あり、汚損あり、折れあり	20461	11428
496	キング 第十八巻第五号 五月号	昭和	昭和十七年五月一日発行	1942	刊本	(編輯) 橋本求	大日本雄辨會講談社	非塗工紙	書冊	一冊 (二百二十頁)	20.7×14.8	破損あり、シミ損あり、汚損あり、折れあり	20462	11429
497	キング 第十八巻第六号 六月号	昭和	昭和十七年六月一日発行	1942	刊本	(編輯) 橋本求	大日本雄辨會講談社	非塗工紙	書冊	一冊 (二百二十頁)	20.7×14.8	虫損あり、破損あり、シミ損あり、汚損あり、折れあり	20463	11430
498	キング 第十八巻第八号 八月号	昭和	昭和十七年八月一日発行	1942	刊本	(編輯) 橋本求	大日本雄辨會講談社	非塗工紙	書冊	一冊 (二百二十頁)	20.7×14.8	破損あり、シミ損あり、汚損あり、折れあり	20464	11431
499	キング 第十八巻第九号 九月号	昭和	昭和十七年九月一日発行	1942	刊本	(編輯) 橋本求	大日本雄辨會講談社	非塗工紙	書冊	一冊 (二百二十頁)	20.7×14.8	シミ損あり、汚損あり、折れあり	20465	11432
500	キング 第十八巻第十号 十月号	昭和	昭和十七年十月一日発行	1942	刊本	(編輯) 橋本求	大日本雄辨會講談社	非塗工紙	書冊	一冊 (二百二十頁)	20.7×14.8	破損あり、シミ損あり、汚損あり、折れあり	20466	11433

番号	書名	年代	刊行年・筆写年	西暦	刊写	著者名	刊行者・筆写者	材質	形状	冊数・巻数・紙数	法量	備考	資料番号	資料ID
501	キング 第十八巻第十一號 十一月號	昭和	昭和十七年十一月一日発行	1942	刊本	(編輯) 橋本求	大日本雄辨會講談社	非塗工紙	書冊	一冊 (二百二十頁)	20.7×14.8	破損あり、シミ損あり、汚損あり、折れあり	20467	11434
502	キング 第十八巻第十二號 十二月號 大東亜戦争一周年記念號	昭和	昭和十七年十二月一日発行	1942	刊本	(編輯) 橋本求	大日本雄辨會講談社	非塗工紙	書冊	一冊 (二百二十頁)	20.7×14.8	破損あり、シミ損あり、汚損あり、折れあり	20468	11435
503	キング 第十九巻第一號 新年號	昭和	昭和十八年一月一日発行	1943	刊本	(編輯) 橋本求	大日本雄辨會講談社	非塗工紙	書冊	一冊 (二百三十二頁)	20.7×14.8	破損あり、シミ損あり、汚損あり、折れあり	20469	11436
504	キング 第十九巻第二號 二月號	昭和	昭和十八年二月一日発行	1943	刊本	(編輯) 橋本求	大日本雄辨會講談社	非塗工紙	書冊	一冊 (二百三十二頁)	20.7×14.8	破損あり、シミ損あり、汚損あり、折れあり	20470	11437
505	キング改題富士 第十九巻第三號 三月號	昭和	昭和十八年三月一日発行	1943	刊本	(編輯) 橋本求	大日本雄辨會講談社	非塗工紙	書冊	一冊 (百六十二頁)	20.5×14.8	本号より書名を「キング改題富士」に改題 破損あり、シミ損あり、汚損あり、折れあり	20471	11438
506	キング改題富士 第十九巻第四號 四月號	昭和	昭和十八年四月一日発行	1943	刊本	(編輯) 橋本求	大日本雄辨會講談社	非塗工紙	書冊	一冊 (百五十二頁)	20.7×14.8	シミ損あり、汚損あり、折れあり	20472	11439
507	キング改題富士 第十九巻第六號 六月號	昭和	昭和十八年六月一日発行	1943	刊本	(編輯) 橋本求	大日本雄辨會講談社	非塗工紙	書冊	一冊 (百十六頁)	20.6×14.8	後表紙に鉛筆による書込あり シミ損あり、汚損あり	20473	11440
508	キング改題富士 第十九巻第七號 七月號	昭和	昭和十八年七月一日発行	1943	刊本	(編輯) 橋本求	大日本雄辨會講談社	非塗工紙	書冊	一冊 (百十六頁)	20.7×14.8	破損あり、シミ損あり、汚損あり、折れあり	20474	11441

番号	書名	年代	刊行年・筆写年	西暦	刊写	著者名	刊行者・筆写者	材質	形状	冊数・巻数・紙数	法量	備考	資料番号	資料ID
509	キング改題富士 第十九卷第八號 八月號	昭和	昭和十八年八月一日発行	1943	刊本	(編輯) 橋本求	大日本雄辨會講談社	非塗工紙	書冊	一冊 (百十六頁)	20.7×14.8	破損あり、シミ損あり、汚損あり	20475	11442
510	キング改題富士 第十九卷第九號 九月號 (部分)	昭和	昭和十八年九月一日発行	1943	刊本	(編輯) 橋本求	大日本雄辨會講談社	非塗工紙	書冊	一冊 (百十四頁)	20.7×14.8	中欠破損あり、シミ損あり、汚損あり、折れあり	20476	11443
511	キング改題富士 第十九卷第十號 十月號	昭和	昭和十八年十月一日発行	1943	刊本	(編輯) 橋本求	大日本雄辨會講談社	非塗工紙	書冊	一冊 (百十六頁)	21.0×15.0	虫損あり、破損あり、シミ損あり、汚損あり	20477	11444
512	キング改題富士 第十九卷第十一號 十一月號 前線慰安奉仕特大號	昭和	昭和十八年十一月一日発行	1943	刊本	(編輯) 橋本求	大日本雄辨會講談社	非塗工紙	書冊	一冊 (百八十頁)	20.7×14.8	破損あり、シミ損あり、汚損あり、折れあり	20478	11445
513	富士 第十九卷第十二號 十二月號	昭和	昭和十九年一月一日発行	1944	刊本	(編輯) 須藤憲三	大日本雄辨會講談社	非塗工紙	書冊	一冊 (百八頁)	20.7×14.8	本号より書名を「富士」と改称 破損あり、シミ損あり、汚損あり、折れあり	20479	11446
514	富士 第二十卷第三號 三月號	昭和	昭和十九年三月一日発行	1944	刊本	(編輯) 須藤憲三	大日本雄辨會講談社	非塗工紙	書冊	一冊 (百八頁)	20.8×14.8	破損あり、シミ損あり、汚損あり、折れあり	20480	11447
515	富士 第二十卷第四號 四月號	昭和	昭和十九年四月一日発行	1944	刊本	(編輯) 須藤憲三	大日本雄辨會講談社	非塗工紙	書冊	一冊 (百八頁)	20.8×14.8	破損あり、シミ損あり、汚損あり、折れあり	20481	11448
516	富士 第二十卷第五號 五月號	昭和	昭和十九年五月一日発行	1944	刊本	(編輯) 須藤憲三	大日本雄辨會講談社	非塗工紙	書冊	一冊 (七十六頁)	20.8×14.8	七十四頁目に挟込資料 (20.0×4.4) あり 虫損あり、破損あり、シミ損あり、汚損あり、折れあり	20482	11449

番号	書名	年代	刊行年・筆写年	西暦	刊写	著者名	刊行者・筆写者	材質	形状	冊数・巻数・紙数	法量	備考	資料番号	資料ID
517	富士 第二十卷第六號 六月號	昭和	昭和十九年六月一日發	1944	刊本	(編輯) 須藤憲三	大日本雄辨會講談社	非塗工紙	書冊	一冊 (六十四頁)	20.9×14.8	虫損あり、破損あり、シミ損あり、汚損あり、折れあり	20483	13047
518	富士 第二十卷第七號 七月號	昭和	昭和十九年七月一日發行	1944	刊本	(編輯) 須藤憲三	大日本雄辨會講談社	非塗工紙	書冊	一冊 (六十四頁)	20.7×14.8	虫損あり、破損あり、シミ損あり、汚損あり、折れあり	20484	11450
519	富士 第二十卷第九號 九月號	昭和	昭和十九年九月一日發行	1944	刊本	(編輯) 須藤憲三	大日本雄辨會講談社	非塗工紙	書冊	一冊 (六十四頁)	20.7×14.8	虫損あり、破損あり、シミ損あり、汚損あり	20485	11451

(オ)富士

番号	書名	年代	刊行年・筆写年	西暦	刊写	著者名	刊行者・筆写者	材質	形状	冊数・巻数・紙数	法量	備考	資料番号	資料ID
520	富士 第一卷第一號 新年創刊號	昭和	昭和三年一月一日發行	1928	刊本	(編集) 中島民千	大日本雄辨會講談社	非塗工紙	書冊	一冊 (五百十二頁)	21.9×14.6	小口 (墨書) 「フー一」 虫損あり、破損あり、シミ損あり、汚損あり、前表紙綴外れ	20486	13079
521	富士 第一卷第二號 二月號	昭和	昭和三年二月一日發行	1928	刊本	(編集) 中島民千	大日本雄辨會講談社	非塗工紙	書冊	一冊 (四百四十八頁)	21.8×14.6	破損あり、シミ損あり、汚損あり、日折れあり	20487	13086
522	富士 第一卷第四號 四月號	昭和	昭和三年四月一日發行	1928	刊本	(編輯) 中島民千	大日本雄辨會講談社	非塗工紙	書冊	二冊 (四百四十八頁)	21.9×14.6	うち一冊は前表紙欠失 前後表紙にペンによる書込あり 虫損あり、破損あり、シミ損あり、汚損あり、折れあり	20488	13092

番号	書名	年代	刊行年・筆写年	西暦	刊写	著者名	刊行者・筆写者	材質	形状	冊数・巻数・紙数	法量	備考	資料番号	資料ID
523	富士 第一卷第七號 七月號	昭和	昭和三年 七月一日 発行	1928	刊本	(編集) 中島 民千	大日本雄辨會 講談社	非塗工紙	書冊	一冊 (四百 四十八頁)	21.9×14.6	虫損あり、破損あり、シミ損あり、汚損あり、折れあり	20489	13095
524	富士 第一卷第八號 八月號	昭和	昭和三年 八月一日 発行	1928	刊本	(編集) 中島 民千	大日本雄辨會 講談社	非塗工紙	書冊	一冊 (四百 四十八頁)	21.9×14.6	破損あり、シミ損あり、汚損あり、折れあり	20490	13098
525	富士 第一卷第九號 九月號	昭和	昭和三年 九月一日 発行	1928	刊本	(編集) 中島 民千	大日本雄辨會 講談社	非塗工紙	書冊	一冊 (四百 五十六頁)	21.9×14.6	前表紙にペンによる書込あり 破損あり、シミ損あり、汚損あり、折れあり	20491	13100
526	富士 第一卷第十號 十月號	昭和	昭和三年 十月一日 発行	1928	刊本	(編集) 中島 民千	大日本雄辨會 講談社	非塗工紙	書冊	一冊 (四百 四十八頁)	21.9×14.6	後表紙に墨書による書込あり 破損あり、シミ損あり、汚損あり	20492	13102
527	富士 第一卷第十二號 十二月號	昭和	昭和三年 十二月一日 発行	1928	刊本	(編集) 中島 民千	大日本雄辨會 講談社	非塗工紙	書冊	一冊 (四百 四十八頁)	21.9×14.6	虫損あり、破損あり、シミ損あり、汚損あり、折れあり	20493	13105
528	富士 第二卷第二號 二月號	昭和	昭和四年 二月一日 発行	1929	刊本	(編集) 中島 民千	大日本雄辨會 講談社	非塗工紙	書冊	一冊 (四百 四十八頁)	21.9×14.6	小口(墨書)「フニ一」 前表紙にペンによる書込あり 後表紙に鉛筆による書込あり 破損あり、シミ損あり、汚損あり、折れあり	20494	13108
529	富士 第二卷第三號 三月號	昭和	昭和四年 三月一日 発行	1929	刊本	(編集) 中島 民千	大日本雄辨會 講談社	非塗工紙	書冊	一冊 (四百 四十八頁)	21.9×14.6	破損あり、シミ損あり、汚損あり、折れあり	20495	13109

番号	書名	年代	刊行年・筆写年	西暦	刊写	著者名	刊行者・筆写者	材質	形状	冊数・巻数・紙数	法量	備考	資料番号	資料ID
530	富士 第二巻第五號 五月號	昭和	昭和四年 三月一日 発行	1929	刊本	(編集) 中島 民千	大日本雄辨會 講談社	非塗工紙	書冊	一冊 (四百 六十六頁)	21.9×14.6	破損あり、シミ損あり、汚損あり、折れあり、前後表紙綴外れ	20496	13114
531	富士 第二巻第六號 六月號	昭和	昭和四年 六月一日 発行	1929	刊本	(編集) 中島 民千	大日本雄辨會 講談社	非塗工紙	書冊	一冊 (四百 六十六頁)	21.9×14.6	前表紙にペン及び鉛筆による書込あり 後表紙にペンによる書込あり 破損あり、シミ損あり、汚損あり、折れあり	20497	13119

(力) 龍門雑誌

番号	書名	年代	刊行年・筆写年	西暦	刊写	著者名	刊行者・筆写者	材質	形状	冊数・巻数・紙数	法量	備考	資料番号	資料ID
532	龍門雑誌 第四百九十六號	昭和	昭和五年 一月二十五日 発行	1930	刊本	(編輯) 高橋 毅一	龍門社	非塗工紙	書冊	一冊 (百二 十二頁)	22.5×15.0	龍門社：渋沢栄一の理念に共鳴した経済人らを会員とし、会員の知識や徳性の向上を目的に活動してきた組織 前表紙(朱印)「河野」 破損あり、シミ損あり、汚損あり、折れあり、綴外れ	20498	13355

番号	書名	年代	刊行年・筆写年	西暦	刊写	著者名	刊行者・筆写者	材質	形状	冊数・巻数・紙数	法量	備考	資料番号	資料ID
533	龍門雑誌 第五百十號	昭和	昭和六年三月二十五日発行	1931	刊本	(編輯) 高橋毅一	龍門社	非塗工紙	書冊	一冊 (九十頁)	22.5×15.0	二十四頁目に挟込資料 (22.0×14.6) あり 前表紙 (朱印) 「河野」 破損あり、シミ損あり、汚損あり、折れあり、綴外れ	20499	13356
534	龍門雑誌 第五百十一號	昭和	昭和六年四月二十五日発行	1931	刊本	(編輯) 高橋毅一	龍門社	非塗工紙	書冊	一冊 (百三頁)	22.5×15.0	前表紙 (朱印) 「河野」 破損あり、シミ損あり、汚損あり、折れあり、綴外れ	20500	13357
535	龍門雑誌 第五百十二號	昭和	昭和六年五月二十五日発行	1931	刊本	(編輯) 高橋毅一	龍門社	非塗工紙	書冊	一冊 (七十六頁)	22.5×15.0	前表紙 (朱印) 「河野」 虫損あり、破損あり、シミ損あり、汚損あり、折れあり、綴外れ 取扱注意	20501	13358
536	龍門雑誌 第五百十四號	昭和	昭和六年七月二十五日発行	1931	刊本	(編輯) 高橋毅一	龍門社	非塗工紙	書冊	一冊 (九十二頁)	22.5×15.0	前表紙 (朱印) 「河野」 後表紙にペン及び鉛筆による書込あり 破損あり、シミ損あり、汚損あり、折れあり、綴外れ	20502	13359

番号	書名	年代	刊行年・筆写年	西暦	刊写	著者名	刊行者・筆写者	材質	形状	冊数・巻数・紙数	法量	備考	資料番号	資料ID
537	龍門雑誌 第五百十六號	昭和	昭和六年九月二十五日発行	1931	刊本	(編輯) 高橋毅一	龍門社	非塗工紙	書冊	一冊 (六十二頁)	22.5×15.0	前表紙(朱印)「河野」 シミ損あり、汚損あり、折れあり、綴外れ	20503	13360
538	龍門雑誌 第五百十七號	昭和	昭和六年十二月二十五日発行	1931	刊本	(編輯) 高橋毅一	龍門社	非塗工紙	書冊	一冊 (八十四頁)	22.5×15.0	前表紙(朱印)「河野」 虫損あり、シミ損あり、汚損あり、折れあり、綴外れ	20504	13361
539	龍門雑誌 第五百十九號 青淵先生追悼會彙報	昭和	昭和六年十二月二十五日発行	1931	刊本	(編輯) 高橋毅一	龍門社	非塗工紙	書冊	一冊 (百六十二頁)	22.5×15.0	前表紙(朱印)「河野」 虫損あり、破損あり、シミ損あり、汚損あり、折れあり、綴外れ	20505	13362
540	龍門雑誌 第五百二十四號	昭和	昭和七年五月二十五日発行	1932	刊本	(編輯) 高橋毅一	龍門社	非塗工紙	書冊	一冊 (百十六頁)	22.5×15.0	前表紙(朱印)「河野」 虫損あり、シミ損あり、汚損あり、折れあり、綴外れ	20506	13363
541	龍門雑誌 第五百二十五號	昭和	昭和七年六月二十五日発行	1932	刊本	(編輯) 高橋毅一	龍門社	非塗工紙	書冊	一冊 (九十七頁)	22.5×15.0	前表紙(朱印)「河野」 虫損あり、破損あり、シミ損あり、汚損あり、折れあり、綴外れ	20507	13364

番号	書名	年代	刊行年・筆写年	西暦	刊写	著者名	刊行者・筆写者	材質	形状	冊数・巻数・紙数	法量	備考	資料番号	資料ID
542	龍門雑誌 第五百二十六號	昭和	昭和七年七月二十五日発行	1932	刊本	(編輯) 高橋毅一	龍門社	非塗工紙	書冊	一冊 (八十四頁)	22.5×15.0	後表紙に鉛筆による書込あり 前表紙 (朱印) 「河野」 虫損あり、シミ損あり、汚損あり、綴外れ	20508	13365
543	龍門雑誌 第五百二十七號	昭和	昭和七年八月二十五日発行	1932	刊本	(編輯) 高橋毅一	龍門社	非塗工紙	書冊	一冊 (百四頁)	22.5×15.0	前表紙 (朱印) 「河野」 虫損あり、破損あり、シミ損あり、汚損あり、折れあり、綴外れ	20509	13366
544	龍門雑誌 第五百二十八號	昭和	昭和七年九月二十五日発行	1932	刊本	(編輯) 高橋毅一	龍門社	非塗工紙	書冊	一冊 (九十三頁)	22.5×15.0	後表紙に鉛筆による書込あり 前表紙 (朱印) 「河野」 虫損あり、シミ損あり、汚損あり、折れあり、綴外れ	20510	13367
545	龍門雑誌 第五百二十九號	昭和	昭和七年十月二十五日発行	1932	刊本	(編輯) 高橋毅一	龍門社	非塗工紙	書冊	一冊 (百四頁)	22.5×15.0	前表紙 (朱印) 「河野」 虫損あり、破損あり、シミ損あり、汚損あり、折れあり、綴外れ	20511	13368

番号	書名	年代	刊行年・筆写年	西暦	刊写	著者名	刊行者・筆写者	材質	形状	冊数・巻数・紙数	法量	備考	資料番号	資料ID
546	龍門雑誌 第五百卅號 青淵先生一周忌記念號	昭和	昭和七年十一月二十五日発行	1932	刊本	(編輯) 高橋毅一	龍門社	非塗工紙	書冊	一冊(百六十七頁)	22.5×15.0	奥付部分に挟込資料(24.5×33.5、封筒20.7×8.4)あり 前表紙(朱印)「河野」 虫損あり、破損あり、シミ損あり、汚損あり、綴外れ 取扱注意	20512	13369
547	龍門雑誌 第五百三十一號	昭和	昭和七年十二月二十五日発行	1932	刊本	(編輯) 高橋毅一	龍門社	非塗工紙	書冊	一冊(百一頁)	22.5×15.0	前表紙(朱印)「河野」 虫損あり、破損あり、シミ損あり、汚損あり、折れあり、綴外れ	20513	13370
548	龍門雑誌 第五百三十三號	昭和	昭和八年二月二十五日発行	1933	刊本	(編輯) 高橋毅一	龍門社	非塗工紙	書冊	一冊(八十六頁)	22.5×15.0	虫損あり、破損あり、シミ損あり、汚損あり、折れあり、綴外れ	20514	13371
549	龍門雑誌 第五百三十四號	昭和	昭和八年三月二十五日発行	1933	刊本	(編輯) 高橋毅一	龍門社	非塗工紙	書冊	一冊(百十五頁)	22.5×15.0	前表紙(朱印)「河野」 虫損あり、破損あり、シミ損あり、汚損あり、綴外れ	20515	13372

番号	書名	年代	刊行年・筆写年	西暦	刊写	著者名	刊行者・筆写者	材質	形状	冊数・巻数・紙数	法量	備考	資料番号	資料ID
550	龍門雑誌 第五百三十五號	昭和	昭和八年四月二十五日発行	1933	刊本	(編輯) 高橋毅一	龍門社	非塗工紙	書冊	一冊 (百十五頁)	22.5×15.0	四十八頁目に挟込資料 (26.6×15.6) あり 前表紙 (朱印) 「河野」 虫損あり、破損あり、シミ損あり、汚損あり、折れあり、綴外れ	20516	13373
551	龍門雑誌 第五百三十六號	昭和	昭和八年五月二十五日発行	1933	刊本	(編輯) 高橋毅一	龍門社	非塗工紙	書冊	一冊 (百四十頁)	22.5×15.0	前表紙 (朱印) 「河野」 破損あり、シミ損あり、汚損あり、折れあり、綴外れ	20517	13374
552	龍門雑誌 第五百三十七號	昭和	昭和八年六月二十五日発行	1933	刊本	(編輯) 高橋毅一	龍門社	非塗工紙	書冊	一冊 (百五頁)	22.5×15.0	前表紙 (朱印) 「河野」 破損あり、シミ損あり、汚損あり、折れあり、綴外れ	20518	13375
553	龍門雑誌 第五百四十三號	昭和	昭和八年十二月二十五日発行	1933	刊本	(編輯) 高橋毅一	龍門社	非塗工紙	書冊	一冊 (百三十八頁)	22.5×15.0	前表紙 (朱印) 「河野」 破損あり、シミ損あり、汚損あり	20519	13376

番号	書名	年代	刊行年・筆写年	西暦	刊写	著者名	刊行者・筆写者	材質	形状	冊数・巻数・紙数	法量	備考	資料番号	資料ID
554	龍門雑誌 第五百四十四号 昭和九年一月号	昭和	昭和九年一月二十五日発行	1934	刊本	(編輯) 高橋毅一	龍門社	非塗工紙	書冊	一冊 (七十七頁)	22.5×15.0	前表紙に鉛筆による書込あり 前表紙 (朱印) 「河野」 虫損あり、破損あり、シミ損あり、汚損あり、折れあり、綴外れ	20520	13377
555	龍門雑誌 第五百四十五号 昭和九年二月号	昭和	昭和九年二月二十五日発行	1934	刊本	(編輯) 高橋毅一	龍門社	非塗工紙	書冊	一冊 (百二十二頁)	22.5×15.0	前表紙 (朱印) 「河野」 虫損あり、破損あり、シミ損あり、汚損あり、折れあり、綴外れ	20521	13378
556	龍門雑誌 第五百五十二号	昭和	昭和九年九月二十五日発行	1934	刊本	(編輯) 高橋毅一	龍門社	非塗工紙	書冊	一冊 (九十七頁)	22.4×15.0	前表紙にペンによる書込あり 前表紙 (朱印) 「河野」 虫損あり、破損あり、シミ損あり、汚損あり、折れあり、綴外れ	20522	13379

番号	書名	年代	刊行年・筆写年	西暦	刊写	著者名	刊行者・筆写者	材質	形状	冊数・巻数・紙数	法量	備考	資料番号	資料ID
557	龍門雑誌 第五百五十三號	昭和	昭和九年十月二十五日発行	1934	刊本	(編輯) 高橋毅一	龍門社	非塗工紙	書冊	一冊 (百十一頁)	22.3×15.0	前表紙 (朱印) 「河野」 虫損あり、破損あり、シミ損あり、汚損あり、綴外れ	20523	13380
558	龍門雑誌 第五百五十四號	昭和	昭和九年十一月二十五日発行	1934	刊本	(編輯) 高橋毅一	龍門社	非塗工紙	書冊	一冊 (百三頁)	22.3×15.0	前表紙 (朱印) 「河野」 虫損あり、破損あり、シミ損あり、汚損あり、綴外れ 取扱注意	20524	13381
559	龍門雑誌 第五百五十五號	昭和	昭和九年十二月二十五日発行	1934	刊本	(編輯) 高橋毅一	龍門社	非塗工紙	書冊	一冊 (百四頁)	22.3×15.0	前表紙にペンによる書込あり 後表紙 (朱印) 「田上」 破損あり、シミ損あり、汚損あり、折れあり、綴外れ	20525	13382
560	龍門雑誌 第五百五十八號	昭和	昭和十年三月二十五日発行	1935	刊本	(編輯) 高橋毅一	龍門社	非塗工紙	書冊	一冊 (九十四頁)	22.3×15.0	前表紙 (朱印) 「河野」 虫損あり、破損あり、シミ損あり、汚損あり、折れあり、綴外れ	20526	13383

番号	書名	年代	刊行年・筆写年	西暦	刊写	著者名	刊行者・筆写者	材質	形状	冊数・巻数・紙数	法量	備考	資料番号	資料ID
561	龍門雑誌 第五百五十九號	昭和	昭和十年四月二十五日発行	1935	刊本	(編輯) 高橋毅一	龍門社	非塗工紙	書冊	一冊 (八十七頁)	22.3×15.0	前表紙 (朱印) 「河野」 虫損あり、破損あり、シミ損あり、汚損あり、折れあり、綴外れ	20527	13384
562	龍門雑誌 第五百六十號	昭和	昭和十年五月二十五日発行	1935	刊本	(編輯) 高橋毅一	龍門社	非塗工紙	書冊	一冊 (百頁)	22.3×15.0	前表紙 (朱印) 「河野」 虫損あり、シミ損あり、汚損あり、折れあり、綴外れ	20528	13385
563	龍門雑誌 第五百六十二號	昭和	昭和十年七月二十五日発行	1935	刊本	(編輯) 高橋毅一	龍門社	非塗工紙	書冊	一冊 (九十二頁)	22.3×15.0	前表紙 (朱印) 「河野」 虫損あり、破損あり、シミ損あり、汚損あり、折れあり、綴外れ	20529	13386
564	龍門雑誌 第五百六十六號	昭和	昭和十年十一月二十五日発行	1935	刊本	(編輯) 高橋毅一	龍門社	非塗工紙	書冊	一冊 (百四頁)	22.3×15.0	前表紙 (朱印) 「河野」 虫損あり、破損あり、シミ損あり、汚損あり、綴外れ	20530	13387
565	龍門雑誌 第五百六十七號	昭和	昭和十年十二月二十五日発行	1935	刊本	(編輯) 高橋毅一	龍門社	非塗工紙	書冊	一冊 (七十五頁)	22.3×15.0	前表紙 (朱印) 「河野」 虫損あり、シミ損あり、汚損あり、綴外れ	20531	13388

番号	書名	年代	刊行年・筆写年	西暦	刊写	著者名	刊行者・筆写者	材質	形状	冊数・巻数・紙数	法量	備考	資料番号	資料ID
566	龍門雑誌 第五百六十八號	昭和	昭和十一年一月二十五日発行	1936	刊本	(編輯) 高橋毅一	龍門社	非塗工紙	書冊	一冊 (六十一頁)	22.5×15.0	前表紙 (朱印) 「河野」 虫損あり、汚損あり、綴外れ	20532	13389
567	龍門雑誌 第五百六十九號	昭和	昭和十一年二月二十五日発行	1936	刊本	(編輯) 高橋毅一	龍門社	非塗工紙	書冊	一冊 (七十一頁)	22.5×15.0	前表紙 (朱印) 「河野」 一部書込あり 虫損あり、破損あり、シミ損あり、汚損あり、折れあり、綴外れ	20533	13390

(キ) 楽水會誌

番号	書名	年代	刊行年・筆写年	西暦	刊写	著者名	刊行者・筆写者	材質	形状	冊数・巻数・紙数	法量	備考	資料番号	資料ID
568	楽水會誌 第廿七卷第三號 三月号 通卷三〇二號	昭和	昭和七年三月十五日発行	1932	刊本	(編集) 古川武毅	社団法人楽水會	非塗工紙	書冊	一冊 (百四頁)	21.9×15.0	虫損あり、破損あり、シミ損あり、汚損あり、折れあり、水濡れ跡あり、綴外れ	20534	13270
569	楽水會誌 第廿七卷第五號 五月号 通卷三〇四號	昭和	昭和七年五月十五日発行	1932	刊本	(編集) 古川武毅	社団法人楽水會	非塗工紙	書冊	一冊 (百三十七頁)	21.9×15.0	虫損あり、破損あり、シミ損あり、汚損あり、折れあり、綴外れ	20535	13271

番号	書名	年代	刊行年・筆写年	西暦	刊写	著者名	刊行者・筆写者	材質	形状	冊数・巻数・紙数	法量	備考	資料番号	資料ID
570	楽水會誌 第廿七卷第六號 六月号 通卷三〇五號	昭和	昭和七年六月十五日発行	1932	刊本	(編集) 古川武毅	社団法人楽水會	非塗工紙	書冊	一冊 (百九頁)	21.9×15.0	虫損あり、破損あり、シミ損あり、汚損あり、綴外れ	20536	13272
571	楽水會誌 第廿七卷第八號 八月号 通卷三〇七號	昭和	昭和七年八月十五日発行	1932	刊本	(編集) 古川武毅	社団法人楽水會	非塗工紙	書冊	一冊 (百十七頁)	21.9×15.0	虫損あり、破損あり、シミ損あり、汚損あり、綴外れ	20537	13273
572	楽水會誌 第廿七卷第九號 九月号 通卷三〇八號	昭和	昭和七年九月十五日発行	1932	刊本	(編集) 古川武毅	社団法人楽水會	非塗工紙	書冊	一冊 (百十五頁)	21.9×15.0	後表紙に鉛筆による書込あり 破損あり、シミ損あり、汚損あり、綴外れ	20538	13274
573	楽水會誌 第廿七卷第十號 十月号 通卷三〇九號	昭和	昭和七年十月十五日発行	1932	刊本	(編集) 古川武毅	社団法人楽水會	非塗工紙	書冊	一冊 (百十一頁)	21.9×15.0	破損あり、シミ損あり、汚損あり、綴外れ	20539	13275
574	楽水會誌 第廿七卷第十一號 十一月号 通卷三一〇號	昭和	昭和七年十一月十五日発行	1932	刊本	(編集) 古川武毅	社団法人楽水會	非塗工紙	書冊	一冊 (百六頁)	21.9×15.0	破損あり、シミ損あり、汚損あり、綴外れ	20540	13276
575	楽水會誌 第廿七卷第十二號 十二月号 通卷三一〇號	昭和	昭和七年十二月十五日発行	1932	刊本	(編集) 古川武毅	社団法人楽水會	非塗工紙	書冊	一冊 (百十六頁)	21.9×15.0	破損あり、シミ損あり、汚損あり、綴外れ	20541	13277
576	楽水會誌 第廿八卷第一號 一月号 通卷三一二號	昭和	昭和八年一月十五日発行	1933	刊本	(編集) 古川武毅	社団法人楽水會	非塗工紙	書冊	一冊 (百十四頁)	22.4×15.0	破損あり、シミ損あり、汚損あり、綴外れ	20542	13278

番号	書名	年代	刊行年・筆写年	西暦	刊写	著者名	刊行者・筆写者	材質	形状	冊数・巻数・紙数	法量	備考	資料番号	資料ID
577	楽水會誌 第廿八卷第四號 四月号 通卷三一五號	昭和	昭和八年四月十五日発行	1933	刊本	(編集) 古川武毅	社団法人楽水會	非塗工紙	書冊	一冊 (百二十頁)	22.4×15.0	シミ損あり、汚損あり、綴外れ	20543	13279
578	楽水會誌 第廿八卷第八號 八月號 通卷三一九號	昭和	昭和八年八月十五日発行	1933	刊本	(編集) 古川武毅	社団法人楽水會	非塗工紙	書冊	一冊 (百三十頁)	22.4×15.0	シミ損あり、汚損あり	20544	13280
579	楽水會誌 第廿九卷第五號 五月號 通卷三二八號	昭和	昭和九年五月十五日発行	1934	刊本	(編集) 古川武毅	社団法人楽水會	非塗工紙	書冊	一冊 (百四十七頁)	22.4×15.0	虫損あり、破損あり、シミ損あり、汚損あり、綴外れ	20545	13281
580	楽水 第三十一卷第二號 二月號 第三四九號	昭和	昭和十一年二月十五日発行	1936	刊本	(編集) 笠谷尋信	社団法人楽水會	非塗工紙	書冊	一冊 (五十四頁)	22.0×15.0	破損あり、シミ損あり、汚損あり、水濡れ跡あり、綴外れ	20546	13282
581	楽水 第三十一卷第九號 九月號 第三五六號	昭和	昭和十一年九月十五日発行	1936	刊本	(編集) 笠谷尋信	社団法人楽水會	非塗工紙	書冊	一冊 (五十七頁)	22.0×15.0	虫損あり、破損あり、シミ損あり、汚損あり、折れあり、綴外れ	20547	13283

(ク)水産 (水産公論)

番号	書名	年代	刊行年・筆写年	西暦	刊写	著者名	刊行者・筆写者	材質	形状	冊数・巻数・紙数	法量	備考	資料番号	資料ID
582	水産 水産月報 水産經濟合同改題 水産公論 第二十二卷第三號 三月號	昭和	昭和九年三月十五日発行	1934	刊本	(編輯) 田口新治	新水産社	非塗工紙	書冊	一冊 (百頁)	22.0×15.0	前表紙に鉛筆による書込あり 破損あり、シミ損あり、汚損あり、綴外れ	20548	13284
583	水産公論 第二十二卷第四號 臨時増刊水産デー	昭和	昭和九年四月十五日発行	1934	刊本	(編輯) 田口新治	新水産社	非塗工紙	書冊	一冊 (五十五頁)	22.0×15.0	シミ損あり、汚損あり、折れあり、綴外れ	20549	13285

番号	書名	年代	刊行年・筆写年	西暦	刊写	著者名	刊行者・筆写者	材質	形状	冊数・巻数・紙数	法量	備考	資料番号	資料ID
584	水産公論 第二十三巻 第四號	昭和	昭和十年 四月十五日発行	1935	刊本	(編輯) 田口 新治	新水産社	非塗工紙	書冊	一冊 (百二 頁)	22.0×15.0	虫損あり、破損あり、シミ損あり、汚損あり、折れあり、綴外れ	20550	13286
585	水産公論 第二十五巻 第四號 春季増大號	昭和	昭和十二年 四月一日発行	1937	刊本	(編輯) 田口 新治	新水産社	非塗工紙	書冊	一冊 (百七 十六頁)	22.0×15.0	虫損あり、破損あり、シミ損あり、汚損あり、折れあり	20551	13287
586	水産公論 第二十五巻 第五號	昭和	昭和十二年 五月一日発行	1937	刊本	(編輯) 田口 新治	新水産社	非塗工紙	書冊	一冊 (百二 十九頁)	22.0×15.0	虫損あり、破損あり、シミ損あり、汚損あり、折れあり	20552	13288

(ケ) 熊本信友

番号	書名	年代	刊行年・筆写年	西暦	刊写	著者名	刊行者・筆写者	材質	形状	冊数・巻数・紙数	法量	備考	資料番号	資料ID
587	熊本信友 第百十四號 十月號	昭和	昭和十一年 十月一日発行	1936	刊本	(編輯) 河野 英次	信友會	非塗工紙	書冊	一冊 (九十一 頁)	22.1×15.0	破損あり、シミ損あり、汚損あり、折れあり	20553	13297
588	熊本信友 第百十五號 十一月號	昭和	昭和十一年 十一月一日発行	1936	刊本	(編輯) 河野 英次	信友會	非塗工紙	書冊	一冊 (九十三 頁)	22.1×15.0	後表紙にペンによる書込あり 虫損あり、破損あり、シミ損あり、汚損あり、折れあり	20554	13298
589	熊本信友 第百十六號 十二月號	昭和	昭和十一年 十二月一日発行	1936	刊本	(編輯) 河野 英次	信友會	非塗工紙	書冊	一冊 (八十二 頁)	22.1×15.0	後表紙に鉛筆による書込あり 破損あり、シミ損あり、汚損あり、折れあり、綴外れ	20555	13299

番号	書名	年代	刊行年・筆写年	西暦	刊写	著者名	刊行者・筆写者	材質	形状	冊数・巻数・紙数	法量	備考	資料番号	資料ID
590	熊本信友 第百十七號 新年號	昭和	昭和十二年一月一日発行	1937	刊本	(編輯) 河野英次	信友會	非塗工紙	書冊	一冊 (百六十頁)	22.1×15.0	前表紙に朱印あり 虫損あり、破損あり、シミ損あり、汚損あり、折れあり、綴外れ	20556	13300
591	熊本信友 第百十八號 二月號	昭和	昭和十二年二月一日発行	1937	刊本	(編輯) 河野英次	信友會	非塗工紙	書冊	一冊 (百十八頁)	22.1×15.0	後表紙にペンによる書込あり 破損あり、シミ損あり、汚損あり、折れあり、綴外れ	20557	13301
592	熊本信友 第百十九號 三月號	昭和	昭和十二年三月一日発行	1937	刊本	(編輯) 河野英次	信友會	非塗工紙	書冊	一冊 (百三十七頁)	22.1×15.0	後表紙にペンによる書込あり 虫損あり、破損あり、シミ損あり、汚損あり	20558	13302
593	熊本信友 第百二十號 四月號	昭和	昭和十二年四月一日発行	1937	刊本	(編輯) 河野英次	信友會	非塗工紙	書冊	一冊 (百三十二頁)	22.1×15.0	後表紙にペンによる書込あり 虫損あり、破損あり、シミ損あり、汚損あり、折れあり	20559	13303
594	熊本信友 第百二十四號 八月號	昭和	昭和十二年八月一日発行	1937	刊本	(編輯) 河野英次	信友會	非塗工紙	書冊	一冊 (百三十六頁)	22.1×15.0	虫損あり、破損あり、シミ損あり、汚損あり	20560	13304

番号	書名	年代	刊行年・筆写年	西暦	刊写	著者名	刊行者・筆写者	材質	形状	冊数・巻数・紙数	法量	備考	資料番号	資料ID
595	熊本信友 第百二十六号 十月号	昭和	昭和十二年十月一日発行	1937	刊本	(編輯) 河野英次	信友會	非塗工紙	書冊	一冊 (九十二頁)	22.1×15.0	十八頁目に書簡二通 (18.9×13.4、封筒20.2×8.2) (21.1×15.0、封筒19.1×8.2) 挟込 後表紙にペンによる書込あり 破損あり、シミ損あり、汚損あり、折れあり	20561	13305
596	熊本信友 第百二十七号 十一月号	昭和	昭和十二年十一月一日発行	1937	刊本	(編輯) 河野英次	信友會	非塗工紙	書冊	一冊 (八十六頁)	22.1×15.0	虫損あり、破損あり、シミ損あり、汚損あり、折れあり、綴外れ	20562	13306

(コ) 北支事変画報、支那事変画報、大東亜戦争画報

番号	書名	年代	刊行年・筆写年	西暦	刊写	著者名	刊行者・筆写者	材質	形状	冊数・巻数・紙数	法量	備考	資料番号	資料ID
597	北支事変画報 第一輯	昭和	昭和十二年八月三日発行	1937	刊本	-	(発行) 大阪毎日新聞社、東京日日新聞社	非塗工紙	書冊	一冊 (三十一頁)	38.2×26.1	破損あり、シミ損あり、汚損あり、日焼けあり、折れあり	20563	12224
598	北支事変画報 第二輯	昭和	昭和十二年八月十五日発行	1937	刊本	-	(発行) 大阪毎日新聞社、東京日日新聞社	非塗工紙	書冊	一冊 (三十二頁)	38.1×26.4	破損あり、シミ損あり、汚損あり、日焼けあり	20564	12225
599	北支事変画報 第三輯 上海方面戦況	昭和	昭和十二年八月三十日発行	1937	刊本	-	(発行) 大阪毎日新聞社、東京日日新聞社	非塗工紙	書冊	一冊 (三十二頁)	38.0×26.4	破損あり、シミ損あり、汚損あり、日焼けあり、折れあり	20565	12226

番号	書名	年代	刊行年・筆写年	西暦	刊写	著者名	刊行者・筆写者	材質	形状	冊数・巻数・紙数	法量	備考	資料番号	資料ID
600	支那事変画報 第5輯	昭和	昭和十二年九月二十一発行	1937	刊本	-	(発行) 大阪毎日新聞社、東京日日新聞社	非塗工紙	書冊	一冊 (三十一頁)	38.3×26.0	欠損あり、シミ損あり、汚損あり、日焼けあり	20566	12227
601	支那事変画報 第6輯	昭和	昭和十二年十月十一日発行	1937	刊本	-	(発行) 大阪毎日新聞社、東京日日新聞社	非塗工紙	書冊	一冊 (三十一頁)	38.3×26.2	破損あり、シミ損あり、汚損あり、日焼けあり	20567	12228
602	支那事変画報 第7輯 第一年第二號	昭和	昭和十二年十月廿一日発行	1937	刊本	(編集) 石原博	(発行) 大阪毎日新聞社	非塗工紙	書冊	一冊 (三十一頁)	38.3×26.1	破損あり、シミ損あり、汚損あり、日焼けあり、前後表紙綴外れ	20568	12229
603	支那事変画報 第8輯 第一年第三號	昭和	昭和十二年十一月一日発行	1937	刊本	(編集) 石原博	(発行) 大阪毎日新聞社	非塗工紙	書冊	一冊 (三十一頁)	38.3×26.3	破損あり、シミ損あり、汚損あり、日焼けあり	20569	12230
604	支那事変画報 第9輯 第一年第四號 上海大捷	昭和	昭和十二年十一月十一日発行	1937	刊本	(編集) 石原博	(発行) 大阪毎日新聞社	非塗工紙	書冊	一冊 (三十一頁)	38.2×26.5	破損あり、シミ損あり、汚損あり、日焼けあり	20570	12231
605	支那事変画報 第十輯 第一年第五號	昭和	昭和十二年十一月廿一日発行	1937	刊本	(編集) 石原博	(発行) 大阪毎日新聞社	非塗工紙	書冊	一冊 (三十一頁)	38.3×26.1	破損あり、シミ損あり、汚損あり、日焼けあり	20571	12232
606	支那事変画報 第十一輯 第一年第六號	昭和	昭和十二年十二月一日発行	1937	刊本	(編集) 石原博	(発行) 大阪毎日新聞社	非塗工紙	書冊	一冊 (三十一頁)	38.4×26.1	破損あり、シミ損あり、汚損あり、日焼けあり	20572	12233
607	支那事変画報 第十二輯 第一年第七號	昭和	昭和十二年十二月十一日発行	1937	刊本	(編集) 石原博	(発行) 大阪毎日新聞社	非塗工紙	書冊	一冊 (三十一頁)	38.3×26.2	シミ損あり、汚損あり、日焼けあり	20573	12234

番号	書名	年代	刊行年・筆写年	西暦	刊写	著者名	刊行者・筆写者	材質	形状	冊数・巻数・紙数	法量	備考	資料番号	資料ID
608	支那事变画報 第十三輯 第一年第八號	昭和	昭和十二年十二月廿一日発行	1937	刊本	(編集) 石原博	(発行) 大阪毎日新聞社	非塗工紙	書冊	一冊 (三十一頁)	38.3×26.2	破損あり、シミ損あり、汚損あり、日焼けあり	20574	12235
609	支那事变画報 第十四輯 第二年第一號 南京攻略戦	昭和	昭和十三年一月一日発行	1938	刊本	(編集) 石原博	(発行) 大阪毎日新聞社	非塗工紙	書冊	一冊 (三十一頁)	38.2×26.1	破損あり、シミ損あり、汚損あり、日焼けあり	20575	12236
610	支那事变画報 第十五輯 第二年第二號	昭和	昭和十三年一月十一日発行	1938	刊本	(編集) 石原博	(発行) 大阪毎日新聞社	非塗工紙	書冊	一冊 (三十一頁)	38.5×26.2	破損あり、シミ損あり、汚損あり、日焼けあり	20576	12237
611	支那事变画報 第十七輯 第二年第四號	昭和	昭和十三年二月一日発行	1938	刊本	(編集) 石原博	(発行) 大阪毎日新聞社	非塗工紙	書冊	一冊 (三十一頁)	38.2×26.0	破損あり、シミ損あり、汚損あり、日焼けあり	20577	12238
612	支那事变画報 第十九輯 第二卷第六號	昭和	昭和十三年二月廿一日発行	1938	刊本	(編集) 石原博	(発行) 大阪毎日新聞社	非塗工紙	書冊	一冊 (三十一頁)	38.2×26.1	シミ損あり、汚損あり、日焼けあり	20578	12239
613	支那事变画報 第二十輯 第二年第七號	昭和	昭和十三年三月一日発行	1938	刊本	(編集) 石原博	(発行) 大阪毎日新聞社	非塗工紙	書冊	一冊 (三十一頁)	38.2×26.4	破損あり、シミ損あり、汚損あり、日焼けあり、水濡れ跡あり	20579	12240
614	支那事变画報 第廿一輯 第二年第八號	昭和	昭和十三年三月十一日発行	1938	刊本	(編集) 石原博	(発行) 大阪毎日新聞社	非塗工紙	書冊	一冊 (三十一頁)	38.3×26.1	シミ損あり、汚損あり、日焼けあり	20580	12241
615	支那事变画報 第廿二輯 第二年第九號	昭和	昭和十三年三月廿一日発行	1938	刊本	(編集) 石原博	(発行) 大阪毎日新聞社	非塗工紙	書冊	一冊 (三十一頁)	38.1×25.6	破損あり、シミ損あり、汚損あり、日焼けあり	20581	12242
616	支那事变画報 第廿三輯 第二年第一〇號	昭和	昭和十三年四月一日発行	1938	刊本	(編集) 石原博	(発行) 大阪毎日新聞社	非塗工紙	書冊	一冊 (三十一頁)	38.2×26.3	シミ損あり、汚損あり、日焼けあり	20582	12243

番号	書名	年代	刊行年・筆写年	西暦	刊写	著者名	刊行者・筆写者	材質	形状	冊数・巻数・紙数	法量	備考	資料番号	資料ID
617	支那事変画報 第廿四輯 第二年第一一號	昭和	昭和十三年四月十一日発行	1938	刊本	(編集) 石原博	(発行) 大阪毎日新聞社	非塗工紙	書冊	一冊 (三十一頁)	38.2×26.1	シミ損あり、汚損あり、日焼けあり、前後表紙綴外れ	20583	12244
618	支那事変画報 第廿五輯 第二年第十二號	昭和	昭和十三年四月二十一日発行	1938	刊本	(編集) 石原博	(発行) 大阪毎日新聞社	非塗工紙	書冊	一冊 (三十一頁)	38.1×26.1	破損あり、シミ損あり、汚損あり、日焼けあり	20584	12245
619	支那事変画報 第廿七輯 第二年第十四號	昭和	昭和十三年五月十一日発行	1938	刊本	(編集) 石原博	(発行) 大阪毎日新聞社	非塗工紙	書冊	一冊 (三十一頁)	38.0×26.2	破損あり、シミ損あり、汚損あり、日焼けあり	20585	12246
620	支那事変画報 第廿八輯 第二年第十五號	昭和	昭和十三年五月廿一日発行	1938	刊本	(編集) 石原博	(発行) 大阪毎日新聞社	非塗工紙	書冊	一冊 (三十一頁)	38.0×26.1	破損あり、シミ損あり、汚損あり、日焼けあり、折れあり、前後表紙綴外れ	20586	12247
621	支那事変画報 第廿九輯 第二年第十六號 徐州大會戦 (一)	昭和	昭和十三年六月一日発行	1938	刊本	(編集) 石原博	(発行) 大阪毎日新聞社	非塗工紙	書冊	一冊 (三十一頁)	38.2×26.3	破損あり、シミ損あり、汚損あり、日焼けあり	20587	12249
622	支那事変画報 第三十輯 第二年第十七號 徐州大會戦 (二)	昭和	昭和十三年六月十一日発行	1938	刊本	(編集) 石原博	(発行) 大阪毎日新聞社	非塗工紙	書冊	一冊 (三十一頁)	38.1×26.2	シミ損あり、汚損あり、日焼けあり	20588	12250
623	支那事変画報 第卅一輯 第二年第十八號 徐州大會戦 (三)	昭和	昭和十三年六月廿一日発行	1938	刊本	(編集) 石原博	(発行) 大阪毎日新聞社	非塗工紙	書冊	一冊 (三十一頁)	38.2×26.3	シミ損あり、汚損あり、日焼けあり	20589	12251
624	支那事変画報 第卅二輯 第二年第十九號	昭和	昭和十三年七月一日発行	1938	刊本	(編集) 石原博	(発行) 大阪毎日新聞社	非塗工紙	書冊	一冊 (三十一頁)	38.0×26.1	シミ損あり、汚損あり、日焼けあり、折れあり	20590	12252
625	支那事変画報 第卅三輯 第二年第二十號 聖戦こゝに一周年	昭和	昭和十三年七月十一日発行	1938	刊本	(編集) 石原博	(発行) 大阪毎日新聞社	非塗工紙	書冊	一冊 (三十一頁)	38.1×25.6	シミ損あり、汚損あり、日焼けあり	20591	12253

番号	書名	年代	刊行年・筆写年	西暦	刊写	著者名	刊行者・筆写者	材質	形状	冊数・巻数・紙数	法量	備考	資料番号	資料ID
626	支那事变画報 第卅四輯 第二年第二十一號	昭和	昭和十三年七月廿一日発行	1938	刊本	(編集) 石原博	(発行) 大阪毎日新聞社	非塗工紙	書冊	一冊 (三十一頁)	38.0×26.2	破損あり、シミ損あり、汚損あり、日焼けあり	20592	12254
627	支那事变画報 第卅五輯 第二年第二十二號	昭和	昭和十三年八月一日発行	1938	刊本	(編集) 石原博	(発行) 大阪毎日新聞社	非塗工紙	書冊	一冊 (三十一頁)	38.1×26.4	シミ損あり、汚損あり、日焼けあり	20593	12255
628	支那事变画報 第卅五輯 第二年第二十二號 九江攻略戦	昭和	昭和十三年八月十一日発行	1938	刊本	(編集) 石原博	(発行) 大阪毎日新聞社	非塗工紙	書冊	一冊 (三十一頁)	38.3×25.9	シミ損あり、汚損あり、日焼けあり	20594	12256
629	支那事变画報 第卅七輯 第二年第廿四號	昭和	昭和十三年八月廿一日発行	1938	刊本	(編集) 石原博	(発行) 大阪毎日新聞社	非塗工紙	書冊	一冊 (三十一頁)	38.4×26.2	シミ損あり、汚損あり、日焼けあり	20595	12257
630	支那事变画報 第卅八輯 第二年第廿五號	昭和	昭和十三年九月一日発行	1938	刊本	(編集) 石原博	(発行) 大阪毎日新聞社	非塗工紙	書冊	一冊 (三十一頁)	38.1×26.2	破損あり、シミ損あり、汚損あり、日焼けあり	20596	12258
631	支那事变画報 第卅九輯 第二年第廿六號	昭和	昭和十三年九月十一日発行	1938	刊本	(編集) 石原博	(発行) 大阪毎日新聞社	非塗工紙	書冊	一冊 (三十一頁)	38.2×26.1	破損あり、シミ損あり、汚損あり、日焼けあり	20597	12259
632	支那事变画報 第四十輯 第二年第廿七號	昭和	昭和十三年九月廿一日発行	1938	刊本	(編集) 石原博	(発行) 大阪毎日新聞社	非塗工紙	書冊	一冊 (三十一頁)	38.1×26.0	欠損あり、シミ損あり、汚損あり、日焼けあり	20598	12260
633	支那事变画報 第四十一輯 第二年第廿八號	昭和	昭和十三年十月一日発行	1938	刊本	(編集) 石原博	(発行) 大阪毎日新聞社	非塗工紙	書冊	一冊 (三十一頁)	38.0×26.3	欠損あり、シミ損あり、汚損あり、日焼けあり、折れあり、水濡れ跡あり	20599	12261
634	支那事变画報 第四十二輯 第二年第廿九號	昭和	昭和十三年十月十一日発行	1938	刊本	(編集) 石原博	(発行) 大阪毎日新聞社	非塗工紙	書冊	一冊 (三十一頁)	38.1×26.1	シミ損あり、汚損あり、日焼けあり	20600	12262

番号	書名	年代	刊行年・筆写年	西暦	刊写	著者名	刊行者・筆写者	材質	形状	冊数・巻数・紙数	法量	備考	資料番号	資料ID
635	支那事变画報 第四十三輯 第二年第三十號	昭和	昭和十三年十月二十一日発行	1938	刊本	(編集) 石原博	(発行) 大阪毎日新聞社	非塗工紙	書冊	一冊 (三十一頁)	38.2×26.1	破損あり、欠損あり、シミ損あり、汚損あり、日焼けあり	20601	12263
636	支那事变画報 第四十四輯 第二年第三十一號	昭和	昭和十三年十一月一日発行	1938	刊本	(編集) 石原博	(発行) 大阪毎日新聞社	非塗工紙	書冊	一冊 (三十一頁)	38.0×26.5	破損あり、シミ損あり、汚損あり、日焼けあり	20602	12264
637	支那事变画報 第四十五輯 第二年第三十二號 廣東占領特輯	昭和	昭和十三年十一月十一日発行	1938	刊本	(編集) 石原博	(発行) 大阪毎日新聞社	非塗工紙	書冊	一冊 (三十一頁)	38.0×26.1	シミ損あり、汚損あり、日焼けあり	20603	12265
638	支那事变画報 第四十六輯 第二年第三十三號 武漢攻略特輯 (第一)	昭和	昭和十三年十一月廿一日発行	1938	刊本	(編集) 石原博	(発行) 大阪毎日新聞社	非塗工紙	書冊	一冊 (三十一頁)	38.2×26.1	シミ損あり、汚損あり、日焼けあり	20604	12266
639	支那事变画報 第四十七輯 第二年第三十四號 武漢攻略特輯 (第二)	昭和	昭和十三年十二月一日発行	1938	刊本	(編集) 石原博	(発行) 大阪毎日新聞社	非塗工紙	書冊	一冊 (三十一頁)	37.8×26.3	シミ損あり、汚損あり、日焼けあり	20605	12267
640	支那事变画報 第四十八輯 第二年第三十五號 武漢攻略特輯 (第三)	昭和	昭和十三年十二月十一日発行	1938	刊本	(編集) 石原博	(発行) 大阪毎日新聞社	非塗工紙	書冊	一冊 (三十一頁)	38.1×25.9	破損あり、シミ損あり、汚損あり、日焼けあり	20606	12268
641	支那事变画報 第四十九輯 第二年第三十六號	昭和	昭和十三年十二月廿一日発行	1938	刊本	(編集) 石原博	(発行) 大阪毎日新聞社	非塗工紙	書冊	一冊 (三十一頁)	38.0×26.2	シミ損あり、汚損あり、日焼けあり	20607	12269
642	支那事变画報 第五十輯 第三年第一號 聖戦第三年の春	昭和	昭和十四年一月五日発行	1939	刊本	(編集) 石原博	(発行) 大阪毎日新聞社	非塗工紙	書冊	一冊 (三十一頁)	38.0×26.1	シミ損あり、汚損あり、日焼けあり	20608	12270

番号	書名	年代	刊行年・筆写年	西暦	刊写	著者名	刊行者・筆写者	材質	形状	冊数・巻数・紙数	法量	備考	資料番号	資料ID
643	支那事変画報 第五十二輯 第三年第三號	昭和	昭和十四年二月五日発行	1939	刊本	(編集) 石原博	(発行) 大阪毎日新聞社	非塗工紙	書冊	一冊 (三十一頁)	38.0×26.0	破損あり、シミ損あり、汚損あり、日焼けあり	20609	12271
644	支那事変画報 第五十三輯 第三年第四號 海南島奇襲占據	昭和	昭和十四年二月廿日発行	1939	刊本	(編集) 石原博	(発行) 大阪毎日新聞社	非塗工紙	書冊	一冊 (三十一頁)	38.3×26.1	破損あり、シミ損あり、汚損あり、日焼けあり、折れあり、前後表紙綴外れ	20610	12272
645	支那事変画報 第五十四輯 第三年第五號 興亞建設の春	昭和	昭和十四年三月五日発行	1939	刊本	(編集) 石原博	(発行) 大阪毎日新聞社	非塗工紙	書冊	一冊 (三十一頁)	38.1×26.0	シミ損あり、汚損あり、日焼けあり	20611	12273
646	支那事変画報 第五十五輯 第三年第六號 海州城占領 漢水作戦	昭和	昭和十四年三月廿日発行	1939	刊本	(編集) 石原博	(発行) 大阪毎日新聞社	非塗工紙	書冊	一冊 (三十一頁)	38.2×26.4	シミ損あり、汚損あり、日焼けあり	20612	12274
647	支那事変画報 第五十六輯 第三年第七號	昭和	昭和十四年四月五日発行	1939	刊本	(編集) 石原博	(発行) 大阪毎日新聞社	非塗工紙	書冊	一冊 (三十一頁)	38.0×26.3	シミ損あり、汚損あり、日焼けあり	20613	12275
648	支那事変画報 第五十七輯 第三年第八號 南昌攻略戦	昭和	昭和十四年四月廿日発行	1939	刊本	(編集) 石原博	(発行) 大阪毎日新聞社	非塗工紙	書冊	一冊 (三十一頁)	38.2×25.9	破損あり、シミ損あり、汚損あり、日焼けあり	20614	12276
649	支那事変画報 第五十八輯 第三年第九號	昭和	昭和十四年五月五日発行	1939	刊本	(編集) 石原博	(発行) 大阪毎日新聞社	非塗工紙	書冊	一冊 (三十一頁)	37.8×26.2	破損あり、シミ損あり、汚損あり、日焼けあり	20615	12277
650	支那事変画報 第五十九輯 第三年第十號	昭和	昭和十四年五月廿日発行	1939	刊本	(編集) 石原博	(発行) 大阪毎日新聞社	非塗工紙	書冊	一冊 (三十一頁)	38.3×26.0	シミ損あり、汚損あり、日焼けあり	20616	12278
651	支那事変画報 第六十輯 第三年第十一號	昭和	昭和十四年六月五日発行	1939	刊本	(編集) 石原博	(発行) 大阪毎日新聞社	非塗工紙	書冊	一冊 (三十一頁)	38.1×26.4	破損あり、欠損あり、シミ損あり、汚損あり、日焼けあり	20617	12279

番号	書名	年代	刊行年・筆写年	西暦	刊写	著者名	刊行者・筆写者	材質	形状	冊数・巻数・紙数	法量	備考	資料番号	資料ID
652	支那事変画報 第六十一輯 第三年第十二號	昭和	昭和十四年六月廿日発行	1939	刊本	(編集) 石原博	(発行) 大阪毎日新聞社	非塗工紙	書冊	一冊 (三十一頁)	38.0×26.4	破損あり、シミ損あり、汚損あり、日焼けあり、前後表紙綴外れ	20618	12280
653	支那事変画報 第六十二輯 第三年第十三號 聖戦第三年に入る 汕頭攻略戦特輯	昭和	昭和十四年七月五日発行	1939	刊本	(編集) 石原博	(発行) 大阪毎日新聞社	非塗工紙	書冊	一冊 (三十一頁)	38.0×26.2	シミ損あり、汚損あり、日焼けあり、前後表紙綴外れ	20619	12281
654	支那事変画報 第六十三輯 第三年第十四號 特輯満蒙國境の戦闘 各地の興亞記念日	昭和	昭和十四年七月廿日発行	1939	刊本	(編集) 石原博	(発行) 大阪毎日新聞社	非塗工紙	書冊	一冊 (三十一頁)	38.0×26.3	破損あり、シミ損あり、汚損あり、日焼けあり	20620	12282
655	支那事変画報 第六十四輯 第三年十五號 日英東京會談	昭和	昭和十四年八月五日発行	1939	刊本	(編集) 石原博	(発行) 大阪毎日新聞社	非塗工紙	書冊	一冊 (三十一頁)	38.1×26.2	シミ損あり、汚損あり、日焼けあり	20621	12283
656	支那事変画報 第六十五輯 第三年第十六號	昭和	昭和十四年八月廿日発行	1939	刊本	(編集) 石原博	(発行) 大阪毎日新聞社	非塗工紙	書冊	一冊 (三十一頁)	38.1×26.1	破損あり、シミ損あり、汚損あり、日焼けあり	20622	12284
657	支那事変画報 第六十六輯 第三年第十七號	昭和	昭和十四年九月五日発行	1939	刊本	(編集) 石原博	(発行) 大阪毎日新聞社	非塗工紙	書冊	一冊 (三十一頁)	38.2×26.2	前表紙に鉛筆による書込あり 欠損あり、シミ損あり、汚損あり、日焼けあり	20623	12285
658	支那事変画報 第六十七輯 第三年第十八號	昭和	昭和十四年九月廿日発行	1939	刊本	(編集) 石原博	(発行) 大阪毎日新聞社	非塗工紙	書冊	一冊 (三十一頁)	38.0×26.3	シミ損あり、汚損あり、日焼けあり	20624	12286
659	支那事変画報 第六十九輯 第三年第二十號 時局画報「歐洲大戦」	昭和	昭和十四年十月廿日発行	1939	刊本	(編集) 石原博	(発行) 大阪毎日新聞社	非塗工紙	書冊	一冊 (三十一頁)	38.2×26.5	シミ損あり、汚損あり、日焼けあり、前後表紙綴外れ	20625	12287

番号	書名	年代	刊行年・筆写年	西暦	刊写	著者名	刊行者・筆写者	材質	形状	冊数・巻数・紙数	法量	備考	資料番号	資料ID
660	支那事変画報 第七十輯 第三年第二十一號 時局面報「歐洲大戰」	昭和	昭和十四年十一月五日発行	1939	刊本	(編集) 石原博	(発行) 大阪毎日新聞社	非塗工紙	書冊	一冊 (三十一頁)	38.5×26.0	欠損あり、シミ損あり、汚損あり、日焼けあり 裁断の誤りにより一部開披不可	20626	12288
661	支那事変画報 第七十二輯 第三年第二十三號 時局面報「歐洲大戰」 南支北海作戦	昭和	昭和十四年十二月五日発行	1939	刊本	(編集) 石原博	(発行) 大阪毎日新聞社	非塗工紙	書冊	一冊 (三十一頁)	38.3×26.1	破損あり、シミ損あり、汚損あり、日焼けあり	20627	12289
662	支那事変画報 第七十三輯 第三年第二十四號 時局面報「歐洲大戰」	昭和	昭和十四年十二月廿日発行	1939	刊本	(編集) 石原博	(発行) 大阪毎日新聞社	非塗工紙	書冊	一冊 (三十一頁)	38.0×26.2	シミ損あり、汚損あり、日焼けあり	20628	12290
663	支那事変画報 第七十五輯 第四年第二號 時局面報「歐洲大戰」	昭和	昭和十五年一月二十日発行	1940	刊本	(編集) 石原博	(発行) 大阪毎日新聞社	非塗工紙	書冊	一冊 (三十一頁)	38.1×26.4	シミ損あり、汚損あり、日焼けあり	20629	12291
664	支那事変画報 第七十六輯 第四年第三號 時局面報「歐洲大戰」	昭和	昭和十五年二月五日発行	1940	刊本	(編集) 石原博	(発行) 大阪毎日新聞社	非塗工紙	書冊	一冊 (三十一頁)	38.1×26.1	破損あり、シミ損あり、汚損あり、日焼けあり 取扱注意	20630	12292
665	支那事変画報 第七十七輯 第四年第四號 時局面報「歐洲大戰」 雪の五原作戦	昭和	昭和十五年二月二十日発行	1940	刊本	(編集) 石原博	(発行) 大阪毎日新聞社	非塗工紙	書冊	一冊 (三十一頁)	38.2×26.3	シミ損あり、汚損あり、日焼けあり	20631	12293
666	支那事変画報 第七十八輯 第四年第五號 時局面報「歐洲大戰」	昭和	昭和十五年三月五日発行	1940	刊本	(編集) 石原博	(発行) 大阪毎日新聞社	非塗工紙	書冊	一冊 (三十一頁)	38.1×26.2	シミ損あり、汚損あり、日焼けあり、折れあり	20632	12294

番号	書名	年代	刊行年・筆写年	西暦	刊写	著者名	刊行者・筆写者	材質	形状	冊数・巻数・紙数	法量	備考	資料番号	資料ID
667	支那事変画報 第七十九輯 第四年第六號 時局面報「歐洲大戰」 『支那新政府成立』 特輯（一）	昭和	昭和十五年三月廿日発行	1940	刊本	（編集）石原博	（発行）大阪毎日新聞社	非塗工紙	書冊	一冊（三十一頁）	38.2×26.2	シミ損あり、汚損あり、日焼けあり	20633	12295
668	支那事変画報 第八十輯 第四年第七號 支那新國民政府成立特輯（二）	昭和	昭和十五年四月五日発行	1940	刊本	（編集）石原博	（発行）大阪毎日新聞社	非塗工紙	書冊	一冊（三十一頁）	37.9×26.2	前後表紙破損甚大 欠損あり、シミ損あり、汚損あり、日焼けあり、前後表紙綴外れ 取扱注意	20634	12296
669	支那事変画報 第八十一輯 第四年第八號 時局面報「歐洲大戰」	昭和	昭和十五年四月二十日発行	1940	刊本	（編集）石原博	（発行）大阪毎日新聞社	非塗工紙	書冊	一冊（三十一頁）	38.5×26.0	破損あり、シミ損あり、汚損あり、日焼けあり	20635	12297
670	支那事変画報 第八十二輯 第四年第九號 『南京還都慶祝典禮』 特輯	昭和	昭和十五年五月五日発行	1940	刊本	（編集）石原博	（発行）大阪毎日新聞社	非塗工紙	書冊	一冊（三十一頁）	37.8×26.3	シミ損あり、汚損あり、日焼けあり、折れあり	20636	12298
671	支那事変画報 第八十三輯 第四年第十號 時局面報「歐洲大戰」	昭和	昭和十五年五月二十日発行	1940	刊本	（編集）石原博	（発行）大阪毎日新聞社	非塗工紙	書冊	一冊（三十一頁）	38.2×25.9	シミ損あり、汚損あり、日焼けあり	20637	12299
672	支那事変画報 第八十四輯 第四年第十一號 時局面報「歐洲大戰」 宜昌攻略戦	昭和	昭和十五年六月二十日発行	1940	刊本	（編集）石原博	（発行）大阪毎日新聞社	非塗工紙	書冊	一冊（三十一頁）	38.3×25.7	破損あり、欠損あり、シミ損あり、汚損あり、日焼けあり、折れあり	20638	12300
673	支那事変画報 第八十五輯 第四年第十二號 時局面報「歐洲大戰」 聖戦第三周年	昭和	昭和十五年七月二十日発行	1940	刊本	（編集）石原博	（発行）大阪毎日新聞社	非塗工紙	書冊	一冊（三十一頁）	38.3×25.9	破損あり、シミ損あり、汚損あり、日焼けあり	20639	12301

番号	書名	年代	刊行年・筆写年	西暦	刊写	著者名	刊行者・筆写者	材質	形状	冊数・巻数・紙数	法量	備考	資料番号	資料ID
674	支那事変画報 第八十六輯 第四年第十三號 時局面報「歐洲大戰」 佛印國境戦線	昭和	昭和十五年八月二十日発行	1940	刊本	(編集) 石原博	(発行) 大阪毎日新聞社	非塗工紙	書冊	一冊 (三十一頁)	38.1×26.1	後表紙に鉛筆による書込あり 破損あり、シミ損あり、汚損あり、日焼けあり	20640	12302
675	支那事変画報 第八十七輯 第四年第十四號 時局面報「歐洲大戰」	昭和	昭和十五年九月二十日発行	1940	刊本	(編集) 石原博	(発行) 大阪毎日新聞社	非塗工紙	書冊	一冊 (三十一頁)	38.2×26.1	破損あり、シミ損あり、汚損あり、日焼けあり	20641	12303
676	支那事変画報 第八十八輯 第四年第十五號 時局面報「歐洲大戰」 皇軍佛印進駐	昭和	昭和十五年十月廿日発行	1940	刊本	(編集) 須古清	(発行) 大阪毎日新聞社	非塗工紙	書冊	一冊 (三十一頁)	38.0×25.9	シミ損あり、汚損あり、日焼けあり	20642	12304
677	支那事変画報 第八十九輯 第四年第十六號 時局面報「歐洲大戰」	昭和	昭和十五年十一月廿日発行	1940	刊本	(編集) 須古清	(発行) 大阪毎日新聞社	非塗工紙	書冊	一冊 (三十一頁)	38.1×25.6	シミ損あり、汚損あり、日焼けあり、折れあり	20643	12305
678	支那事変画報 第九十輯 第四年第十七號 時局面報「歐洲大戰」 日支條約成立す	昭和	昭和十五年十二月二十日発行	1940	刊本	(編集) 須古清	(発行) 大阪毎日新聞社	非塗工紙	書冊	一冊 (三十一頁)	38.1×25.7	シミ損あり、汚損あり、日焼けあり	20644	12306
679	支那事変画報 第九十一輯 第五年第一號 時局面報「歐洲大戰」	昭和	昭和十六年一月二十日発行	1941	刊本	(編集) 須古清	(発行) 大阪毎日新聞社	非塗工紙	書冊	一冊 (三十一頁)	36.4×25.6	破損あり、シミ損あり、汚損あり、日焼けあり、前後表紙綴外れ	20645	12307
680	支那事変画報 第九十二輯 第五年第二號 時局面報「歐洲大戰」	昭和	昭和十六年二月二十日発行	1941	刊本	(編集) 須古清	(発行) 大阪毎日新聞社	非塗工紙	書冊	一冊 (三十一頁)	36.2×25.8	破損あり、シミ損あり、汚損あり、日焼けあり	20646	12308
681	支那事変画報 第九十三輯 第五年第三號 時局面報「歐洲大戰」	昭和	昭和十六年三月二十日発行	1941	刊本	(編集) 須古清	(発行) 大阪毎日新聞社	非塗工紙	書冊	一冊 (三十一頁)	36.3×25.5	破損あり、シミ損あり、汚損あり、日焼けあり、前後表紙綴外れ	20647	12309

番号	書名	年代	刊行年・筆写年	西暦	刊写	著者名	刊行者・筆写者	材質	形状	冊数・巻数・紙数	法量	備考	資料番号	資料ID
682	支那事変画報 第九十四輯 第五年第四號 時局画報「歐洲大戰」	昭和	昭和十六年四月二十日発行	1941	刊本	(編集) 須古清	(発行) 大阪毎日新聞社	非塗工紙	書冊	一冊 (三十一頁)	36.4×25.7	シミ損あり、汚損あり、日焼けあり	20648	12310
683	支那事変画報 第九十五輯 第五年第五號 時局画報「歐洲大戰」	昭和	昭和十六年五月二十日発行	1941	刊本	(編集) 須古清	(発行) 大阪毎日新聞社	非塗工紙	書冊	一冊 (三十一頁)	36.4×25.7	シミ損あり、汚損あり、日焼けあり	20649	12311
684	支那事変画報 第九十六輯 第五年第六號 時局画報「歐洲大戰」	昭和	昭和十六年六月二十日発行	1941	刊本	(編集) 須古清	(発行) 大阪毎日新聞社	非塗工紙	書冊	一冊 (三十一頁)	36.5×25.7	シミ損あり、汚損あり、日焼けあり	20650	12312
685	支那事変画報 第九十七輯 第五年第七號 時局画報「歐洲大戰」	昭和	昭和十六年七月二十日発行	1941	刊本	(編集) 須古清	(発行) 大阪毎日新聞社	非塗工紙	書冊	一冊 (三十一頁)	36.4×25.7	シミ損あり、汚損あり、日焼けあり	20651	12313
686	支那事変画報 第九十八輯 第五年第八號 南佛印進駐特輯	昭和	昭和十六年八月二十日発行	1941	刊本	(編集) 須古清	(発行) 大阪毎日新聞社	非塗工紙	書冊	一冊 (三十一頁)	36.7×25.5	シミ損あり、汚損あり、日焼けあり	20652	12314
687	支那事変画報 第九十九輯 第五年第九號 滿洲事變十周年	昭和	昭和十六年九月二十日発行	1941	刊本	(編集) 須古清	(発行) 大阪毎日新聞社	非塗工紙	書冊	一冊 (三十一頁)	36.5×25.7	シミ損あり、汚損あり、日焼けあり	20653	12315
688	支那事変画報 第百輯 第五年第十號 湖南作戰(長沙陥落) 三江作戰(南支方面) 阿南作戰(鄭州陥落)	昭和	昭和十六年十月二十日発行	1941	刊本	(編集) 須古清	(発行) 大阪毎日新聞社	非塗工紙	書冊	一冊 (三十一頁)	36.5×25.5	シミ損あり、汚損あり、日焼けあり	20654	12316
689	支那事変画報 第百一輯 第五年第十一號	昭和	昭和十六年十二月八日発行	1941	刊本	(編集) 須古清	(発行) 大阪毎日新聞社	非塗工紙	書冊	一冊 (三十一頁)	36.4×25.6	破損あり、欠損あり、シミ損あり、汚損あり、日焼けあり、折れあり	20655	12317

番号	書名	年代	刊行年・筆写年	西暦	刊写	著者名	刊行者・筆写者	材質	形状	冊数・巻数・紙数	法量	備考	資料番号	資料ID
690	大東亞戦争畫報 第四號 第六年第四號 支那事變畫報改題通卷第百五輯	昭和	昭和十七年三月八日発行	1942	刊本	(編集) 須古清	(発行) 大阪毎日新聞社	非塗工紙	書冊	一冊 (二十三頁)	36.7×25.8	シミ損あり、汚損あり、日焼けあり	20656	12318
691	大東亞戦争畫報 第五號 第六年第五號 『支那事變畫報』改題通卷第百六輯	昭和	昭和十七年四月八日発行	1942	刊本	(編集) 須古清	(発行) 大阪毎日新聞社	非塗工紙	書冊	一冊 (二十三頁)	36.5×25.6	シミ損あり、汚損あり、日焼けあり	20657	12319
692	大東亞戦争畫報 第六號 第六年第六號 「支那事變畫報」改題通卷第百七輯	昭和	昭和十七年五月八日発行	1942	刊本	(編集) 須古清	(発行) 大阪毎日新聞社	非塗工紙	書冊	一冊 (二十三頁)	36.3×25.6	シミ損あり、汚損あり、日焼けあり	20658	12320
693	大東亞戦争畫報 第七號 第六年第七號 『支那事變畫報』改題通卷第百八輯	昭和	昭和十七年六月八日発行	1942	刊本	(編集) 須古清	(発行) 大阪毎日新聞社	非塗工紙	書冊	一冊 (二十三頁)	36.4×25.6	シミ損あり、汚損あり、日焼けあり	20659	12321
694	大東亞戦争畫報 第八號 第六年第八號 『支那事變畫報』改題通卷第百九輯	昭和	昭和十七年七月八日発行	1942	刊本	(編集) 須古清	(発行) 大阪毎日新聞社	非塗工紙	書冊	一冊 (二十三頁)	36.0×25.6	破損あり、シミ損あり、汚損あり、日焼けあり、折れあり	20660	12322
695	大東亞戦争畫報 第十號 第六年第十號 『支那事變畫報』改題通卷第百十一輯 (部分)	昭和	昭和十七年九月八日発行	1942	刊本	(編集) [須古清]	(発行) [大阪毎日新聞社]	非塗工紙	書冊	一冊 (二十三頁)	36.3×25.8	破損あり、欠損あり、シミ損あり、汚損あり、日焼けあり	20661	12323
696	大東亞戦争畫報 第十一號 第六年第十一號 「支那事變畫報」改題通卷第百十二輯	昭和	昭和十七年十月八日発行	1942	刊本	(編集) 須古清	(発行) 大阪毎日新聞社	非塗工紙	書冊	一冊 (二十三頁)	36.5×25.7	破損あり、シミ損あり、汚損あり、日焼けあり、折れあり	20662	12324

番号	書名	年代	刊行年・筆写年	西暦	刊写	著者名	刊行者・筆写者	材質	形状	冊数・巻数・紙数	法量	備考	資料番号	資料ID
697	大東亞戦争畫報 第十三號 第六年第十三號 『支那事變畫報』改題通卷第百十四輯 大東亞戦争一周年	昭和	昭和十七年十二月八日発行	1942	刊本	(編集) 須古清	(発行) 大阪毎日新聞社	非塗工紙	書冊	一冊 (二十三頁)	36.4×25.7	破損あり、シミ損あり、汚損あり、日焼けあり	20663	12325
698	大東亞戦争畫報 第十四號 第七年第一號 『支那事變畫報』通卷第百十五輯	昭和	昭和十八年一月八日発行	1943	刊本	(編集) 須古清	(発行) 大阪毎日新聞社	非塗工紙	書冊	一冊 (二十三頁)	36.7×25.8	破損あり、シミ損あり、汚損あり、日焼けあり	20664	12326
699	大東亞戦争畫報 第十五號 第七年第二號 『支那事變畫報』通卷第百十六輯	昭和	昭和十八年二月八日発行	1943	刊本	(編集) 須古清	(発行) 大阪毎日新聞社	非塗工紙	書冊	一冊 (十九頁)	36.5×25.7	シミ損あり、汚損あり、日焼けあり、折れあり	20665	12327
700	大東亞戦争畫報 第十六號 第七年第三號 『支那事變畫報』通卷第百十七輯	昭和	昭和十八年三月八日発行	1943	刊本	(編集) 須古清	(発行) 大阪毎日新聞社	非塗工紙	書冊	一冊 (十九頁)	36.5×25.7	シミ損あり、汚損あり、日焼けあり	20666	12328
701	大東亞戦争畫報 第十七號 第七年第四號 『支那事變畫報』通卷第百十八輯	昭和	昭和十八年四月八日発行	1943	刊本	(編集) 須古清	(発行) 大阪毎日新聞社	非塗工紙	書冊	一冊 (十九頁)	36.5×25.6	破損あり、シミ損あり、汚損あり、日焼けあり	20667	12329
702	大東亞戦争畫報 第十九號 第七年第六號 「支那事變畫報」通卷第百二十輯	昭和	昭和十八年六月八日発行	1943	刊本	(編集) 須古清	(発行) 大阪毎日新聞社	非塗工紙	書冊	一冊 (十九頁)	36.3×25.7	破損あり、欠損あり、シミ損あり、汚損あり、日焼けあり	20668	12330
703	大東亞戦争畫報 第二十號 第七年第七號 「支那事變畫報」通卷第百二十一輯	昭和	昭和十八年七月八日発行	1943	刊本	(編集) 須古清	(発行) 大阪毎日新聞社	非塗工紙	書冊	一冊 (十九頁)	36.3×25.6	シミ損あり、汚損あり、日焼けあり	20669	12331

番号	書名	年代	刊行年・筆写年	西暦	刊写	著者名	刊行者・筆写者	材質	形状	冊数・巻数・紙数	法量	備考	資料番号	資料ID
704	大東亞戦争畫報 第二十一號 第七年第八號「支那事變畫報」通卷第百二十二輯	昭和	昭和十八年八月八日発行	1943	刊本	(編集) 須古清	(発行) 大阪毎日新聞社	非塗工紙	書冊	一冊 (十九頁)	36.3×25.5	シミ損あり、汚損あり、日焼けあり	20670	12332
705	大東亞戦争畫報 第二十二號 第七年第九號「支那事變畫報」通卷第百二十三輯 ビルマ獨立特輯	昭和	昭和十八年九月八日発行	1943	刊本	(編集) 須古清	(発行) 大阪毎日新聞社	非塗工紙	書冊	一冊 (十九頁)	36.4×25.7	シミ損あり、汚損あり、日焼けあり	20671	12333
706	大東亞戦争畫報 第二十三號 第七年第十號『支那事變畫報』通卷第百二十四輯	昭和	昭和十八年十月八日発行	1943	刊本	(編集) 須古清	(発行) 大阪毎日新聞社	非塗工紙	書冊	一冊 (十九頁)	36.3×25.7	シミ損あり、汚損あり、日焼けあり	20672	12334
707	大東亞戦争畫報 第二十四號 第七年第十一號「支那事變畫報」通卷第百二十五輯 比島獨立特輯	昭和	昭和十八年十一月八日発行	1943	刊本	(編集) 須古清	(発行) 大阪毎日新聞社	非塗工紙	書冊	一冊 (十九頁)	36.4×25.5	破損あり、シミ損あり、汚損あり、日焼けあり	20673	12335
708	大東亞戦争畫報 第二十五號 第七年第十二號「支那事變畫報」通卷第百二十六輯 大東亞宣言 ブ島沖航空戦大戦果 自由印度假政府樹立	昭和	昭和十八年十二月八日発行	1943	刊本	(編集) 須古清	(発行) 大阪毎日新聞社	非塗工紙	書冊	一冊 (十九頁)	36.3×25.6	シミ損あり、汚損あり、日焼けあり	20674	12336
709	大東亞戦争畫報 第二十六輯 第八年第一號「支那事變畫報」通卷第百二十七輯 決戦！ 第三年	昭和	昭和十九年一月八日発行	1944	刊本	(編集) 須古清	(発行) 大阪毎日新聞社	非塗工紙	書冊	一冊 (十九頁)	36.0×25.6	シミ損あり、汚損あり、日焼けあり	20675	12337

番号	書名	年代	刊行年・筆写年	西暦	刊写	著者名	刊行者・筆写者	材質	形状	冊数・巻数・紙数	法量	備考	資料番号	資料ID
710	大東亞戦争畫報 第二十七輯 第八年第二號「支那事變畫報」通卷 第二百二十八輯	昭和	昭和十九年二月八日発行	1944	刊本	(編集) 須古清	(発行) 大阪毎日新聞社	非塗工紙	書冊	一冊 (十九頁)	36.3×25.7	シミ損あり、汚損あり、日焼けあり	20676	12338
711	大東亞戦争畫報 第二十八輯 第八年第三號「支那事變畫報」通卷 第二百二十九輯	昭和	昭和十九年三月八日発行	1944	刊本	(編集) 須古清	(発行) 大阪毎日新聞社	非塗工紙	書冊	一冊 (十九頁)	36.3×25.7	破損あり、シミ損あり、汚損あり、日焼けあり	20677	12339
712	大東亞戦争畫報 第二十九輯 第八年第四號「支那事變畫報」通卷 第三百十輯	昭和	昭和十九年四月八日発行	1944	刊本	(編集) 須古清	(発行) 大阪毎日新聞社	非塗工紙	書冊	一冊 (十九頁)	36.2×25.6	破損あり、シミ損あり、汚損あり、日焼けあり	20678	12340
713	大東亞戦争畫報 第三十輯 第八年第五號「支那事變畫報」通卷 第三百十一輯 印緬國境戦線特輯	昭和	昭和十九年五月八日発行	1944	刊本	(編集) 須古清	(発行) 大阪毎日新聞社	非塗工紙	書冊	一冊 (十五頁)	36.3×25.7	シミ損あり、汚損あり、日焼けあり	20679	12341
714	大東亞戦争畫報 第三十一輯 第八年第六號「支那事變畫報」通卷 第三百十二號	昭和	昭和十九年六月八日発行	1944	刊本	(編集) 須古清	(発行) 大阪毎日新聞社	非塗工紙	書冊	一冊 (十四頁)	36.3×25.7	破損あり、シミ損あり、汚損あり、日焼けあり	20680	12342
715	大東亞戦争畫報 第三十二輯 第八年第七號「支那事變畫報」通卷 第三百十三輯	昭和	昭和十九年七月八日発行	1944	刊本	(編集) 須古清	(発行) 大阪毎日新聞社	非塗工紙	書冊	一冊 (十五頁)	36.2×25.9	破損あり、シミ損あり、汚損あり、日焼けあり	20681	12343
716	大東亞戦争畫報 第三十三輯 第八年第八號「支那事變畫報」通卷 第三百十四號	昭和	昭和十九年八月八日発行	1944	刊本	(編集) 須古清	(発行) 大阪毎日新聞社	非塗工紙	書冊	一冊 (十五頁)	36.1×26.0	シミ損あり、汚損あり、日焼けあり	20682	12344

番号	書名	年代	刊行年・筆写年	西暦	刊写	著者名	刊行者・筆写者	材質	形状	冊数・巻数・紙数	法量	備考	資料番号	資料ID
717	大東亞戦争畫報 第三十四輯 第八年第九號「支那事變畫報」通卷第百三十五輯	昭和	昭和十九年九月八日発行	1944	刊本	(編集) 須古清	(発行) 大阪毎日新聞社	非塗工紙	書冊	一冊(十五頁)	36.3×25.4	シミ損あり、汚損あり、日焼けあり	20683	12345
718	大東亞戦争畫報 第三十五輯 第八年第十號『支那事變畫報』通卷第百三十六輯	昭和	昭和十九年十月八日発行	1944	刊本	(編集) 須古清	(発行) 大阪毎日新聞社	非塗工紙	書冊	一冊(十五頁)	36.7×25.7	シミ損あり、汚損あり、日焼けあり	20684	12346
719	大東亞戦争畫報 第三十六輯 第八年第十一號『支那事變畫報』通卷第百三十七號	昭和	昭和十九年十一月八日発行	1944	刊本	(編集) 須古清	(発行) 大阪毎日新聞社	非塗工紙	書冊	一冊(十四頁)	36.5×25.6	シミ損あり、汚損あり、日焼けあり	20685	12347
720	大東亞戦争畫報 第三十七輯 第八年第十二號 支那事變畫報通卷第百三十八號	昭和	昭和十九年十二月八日発行	1944	刊本	(編集) 須古清	(発行) 大阪毎日新聞社	非塗工紙	書冊	一冊(十五頁)	36.5×25.8	シミ損あり、汚損あり、日焼けあり	20686	12348
721	大東亞戦争畫報 第三十八輯 第九年第一號「支那事變畫報」通卷第百三十九號	昭和	昭和二十年一月八日発行	1945	刊本	(編集) 須古清	(発行) 大阪毎日新聞社	非塗工紙	書冊	一冊(十五頁)	36.6×25.7	シミ損あり、汚損あり、日焼けあり	20687	12349

(コ) 週報

番号	書名	年代	刊行年・筆写年	西暦	刊写	著者名	刊行者・筆写者	材質	形状	冊数・巻数・紙数	法量	備考	資料番号	資料ID
722	官報附録週報別刷 第四十四號 事變第三特輯號	昭和	昭和十二年八月十八日発行	1937	刊本	(編集) 情報委員會	(発行) 内閣印刷局	非塗工紙	書冊	一冊(四十六頁)	21.0×14.8	破損あり、シミ損あり、汚損あり、折れあり、日焼けあり、綴穴あり、綴外れ取扱注意	20688	12950

番号	書名	年代	刊行年・筆写年	西暦	刊写	著者名	刊行者・筆写者	材質	形状	冊数・巻数・紙数	法量	備考	資料番号	資料ID
723	官報附録週報別刷 第四十五號	昭和	昭和十二年八月二十五日発行	1937	刊本	(編集) 情報委員会	(発行) 内閣印刷局	非塗工紙	書冊	一冊 (四十六頁)	21.0×14.8	シミ損あり、汚損あり、綴穴あり、綴外れ 取扱注意	20689	12951
724	週報 第四十六號	昭和	昭和十二年九月一日発行	1937	刊本	(編集) 情報委員会	(発行) 内閣印刷局	非塗工紙	書冊	一冊 (四十六頁)	21.0×14.8	シミ損あり、汚損あり、綴穴あり 取扱注意	20690	12952
725	週報 第四十七號	昭和	昭和十二年九月八日発行	1937	刊本	(編集) 情報委員会	(発行) 内閣印刷局	非塗工紙	書冊	一冊 (四十六頁)	21.0×14.8	虫損あり、シミ損あり、汚損あり、折れあり、綴穴あり 取扱注意	20691	12953
726	週報 第四十八號 國民精神總動員特輯號	昭和	昭和十二年九月十五日発行	1937	刊本	(編集) 情報委員会	(発行) 内閣印刷局	非塗工紙	書冊	一冊 (三十頁)	21.0×14.8	シミ損あり、汚損あり、綴穴あり 取扱注意	20692	12954
727	週報 第四十九號	昭和	昭和十二年九月二十二日発行	1937	刊本	(編集) 情報委員会	(発行) 内閣印刷局	非塗工紙	書冊	一冊 (四十六頁)	21.0×14.8	シミ損あり、汚損あり、綴穴あり	20693	12955
728	週報 第五十一號	昭和	昭和十二年十月六日発行	1937	刊本	(編集) 内閣情報部	(発行) 内閣印刷局	非塗工紙	書冊	一冊 (四十六頁)	21.0×14.8	シミ損あり、汚損あり、綴穴あり	20694	12956
729	週報 第五十二號 國民精神總動員強調號	昭和	昭和十二年十月十三日発行	1937	刊本	(編集) 内閣情報部	(発行) 内閣印刷局	非塗工紙	書冊	一冊 (四十六頁)	21.0×14.8	シミ損あり、汚損あり、綴穴あり 取扱注意	20695	12957
730	週報 第五十三號	昭和	昭和十二年十月二十日発行	1937	刊本	(編集) 内閣情報部	(発行) 内閣印刷局	非塗工紙	書冊	一冊 (四十六頁)	21.0×14.8	破損あり、シミ損あり、汚損あり、綴穴あり 取扱注意	20696	12958

番号	書名	年代	刊行年・筆写年	西暦	刊写	著者名	刊行者・筆写者	材質	形状	冊数・巻数・紙数	法量	備考	資料番号	資料ID
731	週報 第五十四號	昭和	昭和十二年十月二十七日発行	1937	刊本	(編集)内閣情報部	(発行)内閣印刷局	非塗工紙	書冊	一冊(四十六頁)	21.0×14.8	シミ損あり、汚損あり、綴穴あり	20697	12959
732	週報 第五十五號	昭和	昭和十二年十一月十日発行	1937	刊本	(編集)内閣情報部	(発行)内閣印刷局	非塗工紙	書冊	一冊(四十六頁)	21.0×14.8	シミ損あり、汚損あり、綴穴あり	20698	12960
733	週報 第五十六號	昭和	昭和十二年十一月三日発行	1937	刊本	(編集)内閣情報部	(発行)内閣印刷局	非塗工紙	書冊	一冊(四十六頁)	21.0×14.8	シミ損あり、汚損あり、折れあり、綴穴あり	20699	12961
734	週報 第五十七號	昭和	昭和十二年十一月十七日発行	1937	刊本	(編集)内閣情報部	(発行)内閣印刷局	非塗工紙	書冊	一冊(三十頁)	21.0×14.8	シミ損あり、汚損あり、綴穴あり	20700	12962
735	週報 第五十八號	昭和	昭和十二年十一月二十四日発行	1937	刊本	(編集)内閣情報部	(発行)内閣印刷局	非塗工紙	書冊	一冊(四十六頁)	21.0×14.8	虫損あり、シミ損あり、汚損あり、綴穴あり	20701	12963
736	週報 第五十九號	昭和	昭和十二年十二月一日発行	1937	刊本	(編集)内閣情報部	(発行)内閣印刷局	非塗工紙	書冊	一冊(四十六頁)	21.0×14.8	シミ損あり、汚損あり、綴穴あり	20702	12964
737	週報 第六十號	昭和	昭和十二年十二月八日発行	1937	刊本	(編集)内閣情報部	(発行)内閣印刷局	非塗工紙	書冊	一冊(三十頁)	21.0×14.8	シミ損あり、汚損あり、折れあり、綴穴あり	20703	12965

番号	書名	年代	刊行年・筆写年	西暦	刊写	著者名	刊行者・筆写者	材質	形状	冊数・巻数・紙数	法量	備考	資料番号	資料ID
738	週報 第六十一號	昭和	昭和十二年十二月十五日発行	1937	刊本	(編集) 内閣情報部	(発行) 内閣印刷局	非塗工紙	書冊	一冊 (四十六頁)	21.0×14.8	二十二頁目に挟込資料二点 (20.5×14.5、13.7×5.3) あり シミ損あり、汚損あり、折れあり、綴穴あり	20704	12966
739	週報 第六十二號	昭和	昭和十二年十二月二十二日発行	1937	刊本	(編集) 内閣情報部	(発行) 内閣印刷局	非塗工紙	書冊	一冊 (四十六頁)	21.0×14.8	破損あり、シミ損あり、汚損あり、折れあり、綴穴あり、綴外れ 取扱注意	20705	12967
740	週報 第六十三號	昭和	昭和十二年十二月二十九日発行	1937	刊本	(編集) 内閣情報部	(発行) 内閣印刷局	非塗工紙	書冊	一冊 (四十六頁)	21.0×14.8	シミ損あり、汚損あり、綴穴あり、綴外れ 取扱注意	20706	12968
741	週報 第六十四號	昭和	昭和十三年一月五日発行	1938	刊本	(編集) 内閣情報部	(発行) 内閣印刷局	非塗工紙	書冊	一冊 (四十六頁)	21.0×14.8	破損あり、シミ損あり、汚損あり、綴穴あり	20707	12969
742	週報 第六十五號	昭和	昭和十三年一月十二日発行	1938	刊本	(編集) 内閣情報部	(発行) 内閣印刷局	非塗工紙	書冊	一冊 (四十六頁)	21.0×14.8	破損あり、シミ損あり、汚損あり、綴穴あり	20708	12970
743	週報 第六十六號	昭和	昭和十三年一月十九日発行	1938	刊本	(編集) 内閣情報部	(発行) 内閣印刷局	非塗工紙	書冊	一冊 (四十六頁)	21.0×14.8	一頁目に附録「帝國政府聲明」 (20.9×14.7) 挟込 シミ損あり、汚損あり、綴穴あり、綴外れ 取扱注意	20709	12971

番号	書名	年代	刊行年・筆写年	西暦	刊写	著者名	刊行者・筆写者	材質	形状	冊数・巻数・紙数	法量	備考	資料番号	資料ID
744	週報 第六十七號	昭和	昭和十三年一月二十六日発行	1938	刊本	(編集) 内閣情報部	(発行) 内閣印刷局	非塗工紙	書冊	一冊 (四十六頁)	21.0×14.8	破損あり、シミ損あり、汚損あり、折れあり、綴穴あり	20710	12972
745	週報 第六十八號	昭和	昭和十三年二月二日発行	1938	刊本	(編集) 内閣情報部	(発行) 内閣印刷局	非塗工紙	書冊	一冊 (三十頁)	21.0×14.8	二十頁目に挟込資料(13.3×3.8)ありシミ損あり、汚損あり、綴穴あり	20711	12973
746	週報 第六十九號	昭和	昭和十三年二月九日発行	1938	刊本	(編集) 内閣情報部	(発行) 内閣印刷局	非塗工紙	書冊	一冊 (四十四頁)	21.0×14.8	シミ損あり、汚損あり、折れあり、綴穴あり、綴外れ 取扱注意	20712	12974
747	週報 第七十號	昭和	昭和十三年二月十六日発行	1938	刊本	(編集) 内閣情報部	(発行) 内閣印刷局	非塗工紙	書冊	一冊 (四十六頁)	21.0×14.8	破損あり、シミ損あり、汚損あり、折れあり、綴穴あり	20713	12975
748	週報 第七十一號	昭和	昭和十三年二月二十三日発行	1938	刊本	(編集) 内閣情報部	(発行) 内閣印刷局	非塗工紙	書冊	一冊 (四十六頁)	21.0×14.8	シミ損あり、汚損あり、綴穴あり	20714	12976
749	週報 第七十二號	昭和	昭和十三年三月二日発行	1938	刊本	(編集) 内閣情報部	(発行) 内閣印刷局	非塗工紙	書冊	一冊 (四十六頁)	21.0×14.8	破損あり、シミ損あり、汚損あり、綴穴あり、綴外れ 取扱注意	20715	12977
750	週報 第七十三號	昭和	昭和十三年三月九日発行	1938	刊本	(編集) 内閣情報部	(発行) 内閣印刷局	非塗工紙	書冊	一冊 (三十頁)	21.0×14.8	破損あり、シミ損あり、汚損あり、折れあり、綴穴あり、綴外れ 取扱注意	20716	12978

番号	書名	年代	刊行年・筆写年	西暦	刊写	著者名	刊行者・筆写者	材質	形状	冊数・巻数・紙数	法量	備考	資料番号	資料ID
751	週報 第七十四號	昭和	昭和十三年三月十六日発行	1938	刊本	(編集) 内閣情報部	(発行) 内閣印刷局	非塗工紙	書冊	一冊 (四十六頁)	21.0×14.8	破損あり、シミ損あり、汚損あり、折れあり、綴穴あり	20717	12979
752	週報 第七十五號	昭和	昭和十三年三月二十三日発行	1938	刊本	(編集) 内閣情報部	(発行) 内閣印刷局	非塗工紙	書冊	一冊 (四十六頁)	21.0×14.8	シミ損あり、汚損あり、折れあり、綴穴あり	20718	12980
753	週報 第七十六號	昭和	昭和十三年三月三十日発行	1938	刊本	(編集) 内閣情報部	(発行) 内閣印刷局	非塗工紙	書冊	一冊 (四十六頁)	21.0×14.8	破損あり、シミ損あり、汚損あり、折れあり、綴穴あり	20719	12981
754	週報 第七十七號	昭和	昭和十三年四月六日発行	1938	刊本	(編集) 内閣情報部	(発行) 内閣印刷局	非塗工紙	書冊	一冊 (四十六頁)	21.0×14.8	シミ損あり、汚損あり、綴穴あり、綴外れ 取扱注意	20720	12982
755	週報 第七十八號	昭和	昭和十三年四月十三日発行	1938	刊本	(編集) 内閣情報部	(発行) 内閣印刷局	非塗工紙	書冊	一冊 (四十六頁)	21.0×14.8	シミ損あり、汚損あり、綴穴あり、綴外れ 取扱注意	20721	12983
756	週報 第七十九號	昭和	昭和十三年四月二十日発行	1938	刊本	(編集) 内閣情報部	(発行) 内閣印刷局	非塗工紙	書冊	一冊 (四十六頁)	21.0×14.8	シミ損あり、汚損あり、綴穴あり 取扱注意	20722	12984
757	週報 第八十號	昭和	昭和十三年四月二十七日発行	1938	刊本	(編集) 内閣情報部	(発行) 内閣印刷局	非塗工紙	書冊	一冊 (四十六頁)	21.0×14.8	シミ損あり、汚損あり、綴穴あり、綴外れ 取扱注意	20723	12985

番号	書名	年代	刊行年・筆写年	西暦	刊写	著者名	刊行者・筆写者	材質	形状	冊数・巻数・紙数	法量	備考	資料番号	資料ID
758	週報 第八十一號	昭和	昭和十三年五月四日発行	1938	刊本	(編集) 内閣情報部	(発行) 内閣印刷局	非塗工紙	書冊	一冊 (四十六頁)	21.0×14.8	十六頁目に第六十二号の附録「愛國行進曲」(20.9×29.4)挟込 破損あり、シミ損あり、汚損あり、折れあり、綴穴あり、綴外れ 取扱注意	20724	12986
759	週報 第八十二號	昭和	昭和十三年五月四日発行	1938	刊本	(編集) 内閣情報部	(発行) 内閣印刷局	非塗工紙	書冊	一冊 (四十五頁)	21.0×14.8	破損あり、シミ損あり、汚損あり、日焼けあり、折れあり、綴穴あり 取扱注意	20725	12987
760	週報 第八十三號	昭和	昭和十三年五月十八日発行	1938	刊本	(編集) 内閣情報部	(発行) 内閣印刷局	非塗工紙	書冊	一冊 (四十五頁)	21.0×14.8	シミ損あり、汚損あり、折れあり、綴穴あり 取扱注意	20726	12988
761	週報 第八十四號	昭和	昭和十三年五月二十五日発行	1938	刊本	(編集) 内閣情報部	(発行) 内閣印刷局	非塗工紙	書冊	一冊 (四十六頁)	21.0×14.8	シミ損あり、汚損あり、綴穴あり	20727	12989
762	週報 第八十五號	昭和	昭和十三年六月一日発行	1938	刊本	(編集) 内閣情報部	(発行) 内閣印刷局	非塗工紙	書冊	一冊 (四十五頁)	21.0×14.8	破損あり、シミ損あり、汚損あり、綴穴あり	20728	12990
763	週報 第八十六號	昭和	昭和十三年六月八日発行	1938	刊本	(編集) 内閣情報部	(発行) 内閣印刷局	非塗工紙	書冊	一冊 (四十六頁)	21.0×14.8	シミ損あり、汚損あり、綴穴あり	20729	12991

番号	書名	年代	刊行年・筆写年	西暦	刊写	著者名	刊行者・筆写者	材質	形状	冊数・巻数・紙数	法量	備考	資料番号	資料ID
764	週報 第八十七號	昭和	昭和十三年六月十五日発行	1938	刊本	(編集)内閣情報部	(発行)内閣印刷局	非塗工紙	書冊	一冊(四十六頁)	21.0×14.8	破損あり、シミ損あり、汚損あり、綴穴あり	20730	12992
765	週報 第八十八號	昭和	昭和十三年六月二十二日発行	1938	刊本	(編集)内閣情報部	(発行)内閣印刷局	非塗工紙	書冊	一冊(四十六頁)	21.0×14.8	シミ損あり、汚損あり、折れあり、綴穴あり	20731	12993
766	週報 第八十九號	昭和	昭和十三年六月二十九日発行	1938	刊本	(編集)内閣情報部	(発行)内閣印刷局	非塗工紙	書冊	一冊(四十六頁)	21.0×14.8	シミ損あり、汚損あり、折れあり、綴穴あり、黴付着 取扱注意	20732	12994
767	週報 第九十號 事變一周年特輯	昭和	昭和十三年七月六日発行	1938	刊本	(編集)内閣情報部	(発行)内閣印刷局	非塗工紙	書冊	一冊(四十六頁)	21.0×14.8	シミ損あり、汚損あり、綴穴あり、黴付着 取扱注意	20733	12995
768	週報 第九十一號	昭和	昭和十三年七月十三日発行	1938	刊本	(編集)内閣情報部	(発行)内閣印刷局	非塗工紙	書冊	一冊(四十五頁)	21.0×14.8	前表紙にペンによる書込あり シミ損あり、汚損あり、綴穴あり、黴付着 取扱注意	20734	12996
769	週報 第九十二號	昭和	昭和十三年七月二十日発行	1938	刊本	(編集)内閣情報部	(発行)内閣印刷局	非塗工紙	書冊	一冊(四十八頁)	21.0×14.8	シミ損あり、汚損あり、綴穴あり	20735	12997
770	週報 第九十三號	昭和	昭和十三年七月二十七日発行	1938	刊本	(編集)内閣情報部	(発行)内閣印刷局	非塗工紙	書冊	一冊(四十八頁)	21.0×14.8	シミ損あり、汚損あり、綴穴あり、黴付着 取扱注意	20736	12998

番号	書名	年代	刊行年・筆写年	西暦	刊写	著者名	刊行者・筆写者	材質	形状	冊数・巻数・紙数	法量	備考	資料番号	資料ID
771	週報 第九十四號	昭和	昭和十三年八月三日発行	1938	刊本	(編集)内閣情報部	(発行)内閣印刷局	非塗工紙	書冊	一冊(四十七頁)	21.0×14.8	シミ損あり、汚損あり、折れあり、綴穴あり	20737	12999
772	週報 第九十五號	昭和	昭和十三年八月十日発行	1938	刊本	(編集)内閣情報部	(発行)内閣印刷局	非塗工紙	書冊	一冊(四十八頁)	21.0×14.8	シミ損あり、汚損あり、綴穴あり	20738	13000
773	週報 第九十六號	昭和	昭和十三年八月十七日発行	1938	刊本	(編集)内閣情報部	(発行)内閣印刷局	非塗工紙	書冊	一冊(四十八頁)	21.0×14.8	シミ損あり、汚損あり、折れあり、綴穴あり、黴付着 取扱注意	20739	13001
774	週報 第九十七號	昭和	昭和十三年八月二十四日発行	1938	刊本	(編集)内閣情報部	(発行)内閣印刷局	非塗工紙	書冊	一冊(四十八頁)	21.0×14.8	六頁目に挟込資料(16.5×4.7)あり シミ損あり、汚損あり、綴穴あり、黴付着 取扱注意	20740	13002
775	週報 第九十八號	昭和	昭和十三年八月三十一日発行	1938	刊本	(編集)内閣情報部	(発行)内閣印刷局	非塗工紙	書冊	一冊(四十八頁)	21.0×14.8	二十八頁目に挟込資料(16.5×4.4)あり シミ損あり、汚損あり、綴穴あり	20741	13003
776	週報 第九十九號	昭和	昭和十三年九月七日発行	1938	刊本	(編集)内閣情報部	(発行)内閣印刷局	非塗工紙	書冊	一冊(四十七頁)	21.0×14.8	三十頁目に挟込資料(19.1×6.9)あり シミ損あり、汚損あり、折れあり、綴穴あり、綴外れ 取扱注意	20742	13004
777	週報 第百號	昭和	昭和十三年九月十四日発行	1938	刊本	(編集)内閣情報部	(発行)内閣印刷局	非塗工紙	書冊	一冊(四十七頁)	21.0×14.8	シミ損あり、汚損あり、折れあり、綴穴あり	20743	13005

番号	書名	年代	刊行年・筆写年	西暦	刊写	著者名	刊行者・筆写者	材質	形状	冊数・巻数・紙数	法量	備考	資料番号	資料ID
778	週報 第百一號	昭和	昭和十三年九月二十一日発行	1938	刊本	(編集) 内閣情報部	(発行) 内閣印刷局	非塗工紙	書冊	一冊 (四十八頁)	21.0×14.8	シミ損あり、汚損あり、綴穴あり	20744	13006
779	週報 第百二號	昭和	昭和十三年九月二十八日発行	1938	刊本	(編集) 内閣情報部	(発行) 内閣印刷局	非塗工紙	書冊	一冊 (三十二頁)	21.0×14.8	十六頁目に挟込資料(11.9×5.2)あり シミ損あり、汚損あり、綴穴あり	20745	13007
780	週報 第百三號	昭和	昭和十三年十月五日発行	1938	刊本	(編集) 内閣情報部	(発行) 内閣印刷局	非塗工紙	書冊	一冊 (四十七頁)	21.0×14.8	十八頁目に挟込資料(16.2×5.4)あり シミ損あり、汚損あり、折れあり、綴穴あり	20746	13008
781	週報 第百四號	昭和	昭和十三年十月十二日発行	1938	刊本	(編集) 内閣情報部	(発行) 内閣印刷局	非塗工紙	書冊	一冊 (三十二頁)	21.0×14.8	シミ損あり、汚損あり、綴穴あり	20747	13009
782	週報 第百五號	昭和	昭和十三年十月十九日発行	1938	刊本	(編集) 内閣情報部	(発行) 内閣印刷局	非塗工紙	書冊	一冊 (四十七頁)	21.0×14.8	虫損あり、シミ損あり、汚損あり、綴穴あり	20748	13010
783	週報 第百六號	昭和	昭和十三年十月二十六日発行	1938	刊本	(編集) 内閣情報部	(発行) 内閣印刷局	非塗工紙	書冊	一冊 (四十八頁)	21.0×14.8	シミ損あり、汚損あり、綴穴あり	20749	13011
784	週報 第百七號	昭和	昭和十三年十一月二日発行	1938	刊本	(編集) 内閣情報部	(発行) 内閣印刷局	非塗工紙	書冊	一冊 (六十四頁)	21.0×14.8	十六頁目に挟込資料(10.5×4.1)あり シミ損あり、汚損あり、綴穴あり	20750	13012
785	週報 第百八號	昭和	昭和十三年十一月九日発行	1938	刊本	(編集) 内閣情報部	(発行) 内閣印刷局	非塗工紙	書冊	一冊 (三十二頁)	21.0×14.8	シミ損あり、汚損あり、折れあり、綴穴あり	20751	13013

番号	書名	年代	刊行年・筆写年	西暦	刊写	著者名	刊行者・筆写者	材質	形状	冊数・巻数・紙数	法量	備考	資料番号	資料ID
786	週報 第百九號	昭和	昭和十三年十一月十六日発行	1938	刊本	(編集) 内閣情報部	(発行) 内閣印刷局	非塗工紙	書冊	一冊 (三十一頁)	21.0×14.8	シミ損あり、汚損あり、綴穴あり	20752	13014
787	週報 第百十號	昭和	昭和十三年十一月二十三日発行	1938	刊本	(編集) 内閣情報部	(発行) 内閣印刷局	非塗工紙	書冊	一冊 (三十二頁)	21.0×14.8	シミ損あり、汚損あり、綴穴あり	20753	13015
788	週報 第一一一號 十一月三十日號	昭和	昭和十三年十一月三十日発行	1938	刊本	(編集) 内閣情報部	(発行) 内閣印刷局	非塗工紙	書冊	一冊 (三十二頁)	21.0×14.8	シミ損あり、汚損あり、折れあり、綴穴あり	20754	13016
789	週報 第一一二號 十二月七日號	昭和	昭和十三年十二月七日発行	1938	刊本	(編集) 内閣情報部	(発行) 内閣印刷局	非塗工紙	書冊	一冊 (四十七頁)	21.0×14.8	二十四頁目に挟込資料 (21.3×5.9) あり シミ損あり、汚損あり、日焼けあり、綴穴あり	20755	13017
790	週報 第一一三號 十二月十四日號	昭和	昭和十三年十二月十四日発行	1938	刊本	(編集) 内閣情報部	(発行) 内閣印刷局	非塗工紙	書冊	一冊 (四十六頁)	21.0×14.8	破損あり、シミ損あり、汚損あり、綴穴あり	20756	13018
791	週報 第一一四號 十二月二十一日號	昭和	昭和十三年十二月二十一日発行	1938	刊本	(編集) 内閣情報部	(発行) 内閣印刷局	非塗工紙	書冊	一冊 (三十二頁)	21.0×14.8	シミ損あり、汚損あり、綴穴あり	20757	13019

番号	書名	年代	刊行年・筆写年	西暦	刊写	著者名	刊行者・筆写者	材質	形状	冊数・巻数・紙数	法量	備考	資料番号	資料ID
792	週報 第一一五號 十二月二十八日號	昭和	昭和十三年十二月二十八日発行	1938	刊本	(編集) 内閣情報部	(発行) 内閣印刷局	非塗工紙	書冊	一冊 (四十四頁)	21.0×14.8	虫損あり、破損あり、シミ損あり、汚損あり、日焼けあり、折れあり、綴穴あり、綴外れ 取扱注意	20758	13020
793	週報 第一一六號 一月四日號	昭和	昭和十四年一月四日発行	1939	刊本	(編集) 内閣情報部	(発行) 内閣印刷局	非塗工紙	書冊	一冊 (三十二頁)	21.0×14.7	二頁目に挟込資料 (16.0×4.1) あり 虫損あり、破損あり、シミ損あり、汚損あり、折れあり、日焼けあり、綴穴あり、綴外れ 取扱注意	20759	12006
794	週報 第一一七號 一月十一日號	昭和	昭和十四年一月十一日発行	1939	刊本	(編集) 内閣情報部	(発行) 内閣印刷局	非塗工紙	書冊	一冊 (三十一頁)	21.0×14.7	破損あり、シミ損あり、汚損あり、折れあり、日焼けあり、綴穴あり 取扱注意	20760	12007
795	週報 第一一八號 一月十八日號	昭和	昭和十四年一月十八日発行	1939	刊本	(編集) 内閣情報部	(発行) 内閣印刷局	非塗工紙	書冊	一冊 (三十二頁)	21.0×14.7	虫損あり、破損あり、シミ損あり、汚損あり、折れあり、日焼けあり、綴穴あり、綴外れ 取扱注意	20761	12008

番号	書名	年代	刊行年・筆写年	西暦	刊写	著者名	刊行者・筆写者	材質	形状	冊数・巻数・紙数	法量	備考	資料番号	資料ID
796	週報 第一一九號 一月二十五日號	昭和	昭和十四年一月二十五日発行	1939	刊本	(編集) 内閣情報部	(発行) 内閣印刷局	非塗工紙	書冊	一冊 (四十八頁)	21.0×14.7	虫損のため一部開披不可 前表紙に鉛筆による書込あり 破損あり、シミ損あり、汚損あり、日焼けあり、綴穴あり、綴外れ 取扱注意	20762	12009
797	週報 第一二〇號 二月一日號	昭和	昭和十四年二月一日発行	1939	刊本	(編集) 内閣情報部	(発行) 内閣印刷局	非塗工紙	書冊	一冊 (三十二頁)	21.0×14.7	三十二頁目に挟込資料 (12.3×4.2) あり 前表紙に鉛筆による書込あり 虫損あり、破損あり、シミ損あり、汚損あり、日焼けあり、綴穴あり、綴外れ 取扱注意	20763	12010
798	週報 第一二一號 二月八日號	昭和	昭和十四年二月八日発行	1939	刊本	(編集) 内閣情報部	(発行) 内閣印刷局	非塗工紙	書冊	一冊 (四十七頁)	21.0×14.7	虫損あり、破損あり、シミ損あり、汚損あり、日焼けあり、綴穴あり、綴外れ 取扱注意	20764	12011

番号	書名	年代	刊行年・筆写年	西暦	刊写	著者名	刊行者・筆写者	材質	形状	冊数・巻数・紙数	法量	備考	資料番号	資料ID
799	週報 第一二二號 二月十五日號	昭和	昭和十四年二月十五日発行	1939	刊本	(編集) 内閣情報部	(発行) 内閣印刷局	非塗工紙	書冊	一冊 (三十二頁)	21.0×14.7	虫損あり、破損あり、シミ損あり、汚損あり、日焼けあり、折れあり、綴穴あり、綴外れ 取扱注意	20765	12012
800	週報 第一二三號 二月二十二日號	昭和	昭和十四年二月二十二日発行	1939	刊本	(編集) 内閣情報部	(発行) 内閣印刷局	非塗工紙	書冊	一冊 (三十二頁)	21.0×14.7	虫損あり、破損あり、シミ損あり、汚損あり、日焼けあり、綴穴あり、綴外れ 取扱注意	20766	12013
801	週報 第一二四號 三月一日號	昭和	昭和十四年三月一日発行	1939	刊本	(編集) 内閣情報部	(発行) 内閣印刷局	非塗工紙	書冊	一冊 (四十六頁)	21.0×14.7	虫損あり、破損あり、シミ損あり、汚損あり、日焼けあり、綴穴あり 取扱注意	20767	12014
802	週報 第一二五號 三月八日號	昭和	昭和十四年三月八日発行	1939	刊本	(編集) 内閣情報部	(発行) 内閣印刷局	非塗工紙	書冊	一冊 (三十一頁)	21.0×14.7	虫損あり、シミ損あり、汚損あり、日焼けあり、綴穴あり 取扱注意	20768	12043
803	週報 第一二六號 三月十五日號	昭和	昭和十四年三月十五日発行	1939	刊本	(編集) 内閣情報部	(発行) 内閣印刷局	非塗工紙	書冊	一冊 (三十二頁)	21.0×14.7	虫損あり、シミ損あり、汚損あり、日焼けあり、綴穴あり 取扱注意	20769	12044
804	週報 第一二七號 三月二十二日號	昭和	昭和十四年三月二十二日発行	1939	刊本	(編集) 内閣情報部	(発行) 内閣印刷局	非塗工紙	書冊	一冊 (三十二頁)	21.0×14.7	虫損あり、シミ損あり、汚損あり、日焼けあり、綴穴あり 取扱注意	20770	12045

番号	書名	年代	刊行年・筆写年	西暦	刊写	著者名	刊行者・筆写者	材質	形状	冊数・巻数・紙数	法量	備考	資料番号	資料ID
805	週報 第一二八號 三月二十九日號 倍大號	昭和	昭和十四年三月二十九日発行	1939	刊本	(編集) 内閣情報部	(発行) 内閣印刷局	非塗工紙	書冊	一冊 (六十四頁)	21.0×14.7	虫損あり、シミ損あり、汚損あり、日焼けあり、綴穴あり、綴外れ 取扱注意	20771	12046
806	週報 第一二九號 四月五日號	昭和	昭和十四年四月五日発行	1939	刊本	(編集) 内閣情報部	(発行) 内閣印刷局	非塗工紙	書冊	一冊 (四十八頁)	21.0×14.7	虫損あり、シミ損あり、汚損あり、日焼けあり、綴穴あり、綴外れ 取扱注意	20772	12047
807	週報 第一三〇號 四月十二日號	昭和	昭和十四年四月十二日発行	1939	刊本	(編集) 内閣情報部	(発行) 内閣印刷局	非塗工紙	書冊	一冊 (四十八頁)	21.0×14.7	虫損あり、シミ損あり、汚損あり、日焼けあり、綴穴あり、綴外れ 取扱注意	20773	12048
808	週報 第一三一號 四月十九日號	昭和	昭和十四年四月十九日発行	1939	刊本	(編集) 内閣情報部	(発行) 内閣印刷局	非塗工紙	書冊	一冊 (四十七頁)	21.0×14.7	虫損あり、シミ損あり、汚損あり、日焼けあり、綴穴あり、綴外れ 取扱注意	20774	12049
809	週報 第一三二號 四月二十六日號	昭和	昭和十四年四月二十六日発行	1939	刊本	(編集) 内閣情報部	(発行) 内閣印刷局	非塗工紙	書冊	一冊 (四十七頁)	21.0×14.7	虫損あり、シミ損あり、汚損あり、日焼けあり、綴穴あり、綴外れ 取扱注意	20775	12050
810	週報 第一三三號 五月三日號	昭和	昭和十四年五月三日発行	1939	刊本	(編集) 内閣情報部	(発行) 内閣印刷局	非塗工紙	書冊	一冊 (四十八頁)	21.0×14.7	虫損あり、シミ損あり、汚損あり、日焼けあり、綴穴あり 取扱注意	20776	12051

番号	書名	年代	刊行年・筆写年	西暦	刊写	著者名	刊行者・筆写者	材質	形状	冊数・巻数・紙数	法量	備考	資料番号	資料ID
811	週報 第一三四號 五月十日號	昭和	昭和十四年五月十日発行	1939	刊本	(編集) 内閣情報部	(発行) 内閣印刷局	非塗工紙	書冊	一冊 (四十七頁)	21.0×14.7	虫損あり、シミ損あり、汚損あり、日焼けあり、綴穴あり 取扱注意	20777	12052
812	週報 第一三五號 五月十七日號	昭和	昭和十四年五月十七日発行	1939	刊本	(編集) 内閣情報部	(発行) 内閣印刷局	非塗工紙	書冊	一冊 (四十七頁)	21.0×14.7	虫損あり、シミ損あり、汚損あり、日焼けあり、綴穴あり 取扱注意	20778	12053
813	週報 第一三六號 五月二十四日號	昭和	昭和十四年五月二十四日発行	1939	刊本	(編集) 内閣情報部	(発行) 内閣印刷局	非塗工紙	書冊	一冊 (四十七頁)	21.0×14.7	虫損あり、シミ損あり、汚損あり、日焼けあり、綴穴あり 取扱注意	20779	12054
814	週報 第一三七號 五月三十一日號	昭和	昭和十四年五月三十一日発行	1939	刊本	(編集) 内閣情報部	(発行) 内閣印刷局	非塗工紙	書冊	一冊 (四十八頁)	21.0×14.7	虫損あり、シミ損あり、汚損あり、日焼けあり、折れあり、綴穴あり、綴外れ 取扱注意	20780	12055
815	週報 第一三八號 六月七日號	昭和	昭和十四年六月七日発行	1939	刊本	(編集) 内閣情報部	(発行) 内閣印刷局	非塗工紙	書冊	一冊 (三十一頁)	21.0×14.7	十八頁目に挟込資料 (14.4×5.4) あり 虫損あり、シミ損あり、汚損あり、日焼けあり、綴穴あり 取扱注意	20781	12056
816	週報 第一三九號 六月十四日號	昭和	昭和十四年六月十四日発行	1939	刊本	(編集) 内閣情報部	(発行) 内閣印刷局	非塗工紙	書冊	一冊 (四十六頁)	21.0×14.7	虫損あり、シミ損あり、汚損あり、日焼けあり、綴穴あり 取扱注意	20782	12057

番号	書名	年代	刊行年・筆写年	西暦	刊写	著者名	刊行者・筆写者	材質	形状	冊数・巻数・紙数	法量	備考	資料番号	資料ID
817	週報 第一四〇號 六月二十一日號	昭和	昭和十四年六月二十一日発行	1939	刊本	(編集) 内閣情報部	(発行) 内閣印刷局	非塗工紙	書冊	一冊 (四十六頁)	21.0×14.7	虫損あり、シミ損あり、汚損あり、日焼けあり、綴穴あり、綴外れ 取扱注意	20783	12058
818	週報 第一四一號 六月二十八日號	昭和	昭和十四年六月二十八日発行	1939	刊本	(編集) 内閣情報部	(発行) 内閣印刷局	非塗工紙	書冊	一冊 (六十二頁)	21.0×14.7	虫損あり、シミ損あり、汚損あり、日焼けあり、綴穴あり、綴外れ、黴付着 取扱注意	20784	12059
819	週報 第一四二號 七月五日號	昭和	昭和十四年七月五日発行	1939	刊本	(編集) 内閣情報部	(発行) 内閣印刷局	非塗工紙	書冊	一冊 (四十六頁)	21.0×14.8	破損あり、シミ損あり、汚損あり、日焼けあり、折れあり、綴穴あり、綴外れ 取扱注意	20785	13021
820	週報 第一四三號 七月十二日號	昭和	昭和十四年七月十二日発行	1939	刊本	(編集) 内閣情報部	(発行) 内閣印刷局	非塗工紙	書冊	一冊 (四十六頁)	21.0×14.8	シミ損あり、汚損あり、綴穴あり	20786	13022
821	週報 第一四四號 七月十九日號	昭和	昭和十四年七月十九日発行	1939	刊本	(編集) 内閣情報部	(発行) 内閣印刷局	非塗工紙	書冊	一冊 (三十一頁)	21.0×14.8	シミ損あり、汚損あり、折れあり、綴穴あり	20787	13023
822	週報 第一四五號 七月二十六日號	昭和	昭和十四年七月二十六日発行	1939	刊本	(編集) 内閣情報部	(発行) 内閣印刷局	非塗工紙	書冊	一冊 (四十六頁)	21.0×14.8	シミ損あり、汚損あり、折れあり、綴穴あり	20788	13024
823	週報 第一四六號 八月二日號	昭和	昭和十四年八月二日発行	1939	刊本	(編集) 内閣情報部	(発行) 内閣印刷局	非塗工紙	書冊	一冊 (四十七頁)	21.0×14.8	シミ損あり、汚損あり、折れあり、綴穴あり、綴外れ	20789	13025

番号	書名	年代	刊行年・筆写年	西暦	刊写	著者名	刊行者・筆写者	材質	形状	冊数・巻数・紙数	法量	備考	資料番号	資料ID
824	週報 第一四七號 八月九日號	昭和	昭和十四年八月九日発行	1939	刊本	(編集) 内閣情報部	(発行) 内閣印刷局	非塗工紙	書冊	一冊 (四十七頁)	21.0×14.8	破損あり、シミ損あり、汚損あり、綴穴あり	20790	13026
825	週報 第一四八號 八月十六日號	昭和	昭和十四年八月九日発行	1939	刊本	(編集) 内閣情報部	(発行) 内閣印刷局	非塗工紙	書冊	一冊 (四十八頁)	21.0×14.8	シミ損あり、汚損あり、綴穴あり	20791	13027
826	週報 第一四九號 八月二十三日號	昭和	昭和十四年八月二十三日発行	1939	刊本	(編集) 内閣情報部	(発行) 内閣印刷局	非塗工紙	書冊	一冊 (四十七頁)	21.0×14.8	シミ損あり、汚損あり、折れあり、綴穴あり	20792	13028
827	週報 第一五〇號 八月三十日號	昭和	昭和十四年八月三十日発行	1939	刊本	(編集) 内閣情報部	(発行) 内閣印刷局	非塗工紙	書冊	一冊 (三十二頁)	21.0×14.8	シミ損あり、汚損あり、綴穴あり	20793	13029
828	週報 第一五一號 九月六日號	昭和	昭和十四年九月六日発行	1939	刊本	(編集) 内閣情報部	(発行) 内閣印刷局	非塗工紙	書冊	一冊 (四十六頁)	21.0×14.8	シミ損あり、汚損あり、折れあり、綴穴あり	20794	13030
829	週報 第一五二號 九月十三日號	昭和	昭和十四年九月十三日発行	1939	刊本	(編集) 内閣情報部	(発行) 内閣印刷局	非塗工紙	書冊	一冊 (四十六頁)	21.0×14.8	シミ損あり、汚損あり、綴穴あり	20795	13031
830	週報 第一五三號 九月二十日號	昭和	昭和十四年九月二十日発行	1939	刊本	(編集) 内閣情報部	(発行) 内閣印刷局	非塗工紙	書冊	一冊 (四十七頁)	21.0×14.8	シミ損あり、汚損あり、綴穴あり	20796	13032
831	週報 第一五四號 九月二十七日號	昭和	昭和十四年九月二十七日発行	1939	刊本	(編集) 内閣情報部	(発行) 内閣印刷局	非塗工紙	書冊	一冊 (四十七頁)	21.0×14.8	シミ損あり、汚損あり、綴穴あり	20797	13033
832	週報 第一五五號 十月四日號	昭和	昭和十四年十月四日発行	1939	刊本	(編集) 内閣情報部	(発行) 内閣印刷局	非塗工紙	書冊	一冊 (四十六頁)	21.0×14.8	シミ損あり、汚損あり、折れあり、綴穴あり	20798	13034

番号	書名	年代	刊行年・筆写年	西暦	刊写	著者名	刊行者・筆写者	材質	形状	冊数・巻数・紙数	法量	備考	資料番号	資料ID
833	週報 第一五六號 十月十一日號 發刊三周年記念號	昭和	昭和十四年十月十一日発行	1939	刊本	(編集) 内閣情報部	(発行) 内閣印刷局	非塗工紙	書冊	一冊 (六十四頁)	21.0×14.8	シミ損あり、汚損あり、綴穴あり	20799	13035
834	週報 第一五七號 十月十八日號	昭和	昭和十四年十月十八日発行	1939	刊本	(編集) 内閣情報部	(発行) 内閣印刷局	非塗工紙	書冊	一冊 (四十六頁)	21.0×14.8	シミ損あり、汚損あり、綴穴あり	20800	13036
835	週報 第一五八號 十月二十五日號	昭和	昭和十四年十月二十五日発行	1939	刊本	(編集) 内閣情報部	(発行) 内閣印刷局	非塗工紙	書冊	一冊 (四十六頁)	21.0×14.8	シミ損あり、汚損あり、綴穴あり	20801	13037
836	週報 第一五九號 十一月一日號	昭和	昭和十四年十一月一日発行	1939	刊本	(編集) 内閣情報部	(発行) 内閣印刷局	非塗工紙	書冊	一冊 (四十七頁)	21.0×14.8	シミ損あり、汚損あり、綴穴あり、綴外れ 取扱注意	20802	13038
837	週報 第一六〇號 十一月八日號	昭和	昭和十四年十一月八日発行	1939	刊本	(編集) 内閣情報部	(発行) 内閣印刷局	非塗工紙	書冊	一冊 (四十七頁)	21.0×14.8	破損あり、シミ損あり、汚損あり、綴穴あり	20803	13039
838	週報 第一六一號 十一月十五日號	昭和	昭和十四年十一月十五日発行	1939	刊本	(編集) 内閣情報部	(発行) 内閣印刷局	非塗工紙	書冊	一冊 (四十八頁)	21.0×14.8	シミ損あり、汚損あり、綴穴あり	20804	13040
839	週報 第一六二號 十一月二十二日號	昭和	昭和十四年十一月二十二日発行	1939	刊本	(編集) 内閣情報部	(発行) 内閣印刷局	非塗工紙	書冊	一冊 (四十六頁)	21.0×14.8	シミ損あり、汚損あり、綴穴あり	20805	13041
840	週報 第一六三號 十一月二十九日號	昭和	昭和十四年十一月二十九日発行	1939	刊本	(編集) 内閣情報部	(発行) 内閣印刷局	非塗工紙	書冊	一冊 (四十七頁)	21.0×14.8	シミ損あり、汚損あり、綴穴あり	20806	13042

番号	書名	年代	刊行年・筆写年	西暦	刊写	著者名	刊行者・筆写者	材質	形状	冊数・巻数・紙数	法量	備考	資料番号	資料ID
841	週報 第一六四號 十二月六日號	昭和	昭和十四年十二月六日発行	1939	刊本	(編集) 内閣情報部	(発行) 内閣印刷局	非塗工紙	書冊	一冊 (四十六頁)	21.0×14.8	前表紙に鉛筆による書込あり シミ損あり、汚損あり、日焼けあり、綴穴あり	20807	13043
842	週報 第一六五號 十二月十三日號	昭和	昭和十四年十二月十三日発行	1939	刊本	(編集) 内閣情報部	(発行) 内閣印刷局	非塗工紙	書冊	一冊 (四十八頁)	21.0×14.8	破損あり、シミ損あり、汚損あり、綴穴あり、綴外れ 取扱注意	20808	13044
843	週報 第一六六號 十二月二十日號	昭和	昭和十四年十二月二十日発行	1939	刊本	(編集) 内閣情報部	(発行) 内閣印刷局	非塗工紙	書冊	一冊 (四十六頁)	21.0×14.8	破損あり、シミ損あり、汚損あり、折れあり、綴穴あり	20809	13045
844	週報 第一六七號 十二月二十七日號	昭和	昭和十四年十二月二十七日発行	1939	刊本	(編集) 内閣情報部	(発行) 内閣印刷局	非塗工紙	書冊	一冊 (四十八頁)	21.0×14.8	破損あり、シミ損あり、汚損あり、日焼けあり、折れあり、綴穴あり、綴外れ 取扱注意	20810	13046
845	週報 第一六八號 一月三日號	昭和	昭和十五年一月三日発行	1940	刊本	(編集) 内閣情報部	(発行) 内閣印刷局	非塗工紙	書冊	一冊 (四十六頁)	21.0×14.8	虫損あり、シミ損あり、汚損あり、日焼けあり、折れあり、綴穴あり、綴外れ 取扱注意	20811	13048
846	週報 第一六九號 一月十日號	昭和	昭和十五年一月十日発行	1940	刊本	(編集) 内閣情報部	(発行) 内閣印刷局	非塗工紙	書冊	一冊 (四十八頁)	21.0×14.8	虫損あり、シミ損あり、汚損あり、綴穴あり	20812	13049
847	週報 第一七〇號 一月十七日號	昭和	昭和十五年一月十七日発行	1940	刊本	(編集) 内閣情報部	(発行) 内閣印刷局	非塗工紙	書冊	一冊 (四十八頁)	21.0×14.8	シミ損あり、汚損あり、折れあり、綴穴あり	20813	13050

番号	書名	年代	刊行年・筆写年	西暦	刊写	著者名	刊行者・筆写者	材質	形状	冊数・巻数・紙数	法量	備考	資料番号	資料ID
848	週報 第一七一號 一月二十四日號	昭和	昭和十五年一月二十四日発行	1940	刊本	(編集)内閣情報部	(発行)内閣印刷局	非塗工紙	書冊	一冊(三十二頁)	21.0×14.8	シミ損あり、汚損あり、綴穴あり	20814	13051
849	週報 第一七二號 一月三十一日號	昭和	昭和十五年一月三十一日発行	1940	刊本	(編集)内閣情報部	(発行)内閣印刷局	非塗工紙	書冊	一冊(四十七頁)	21.0×14.8	シミ損あり、汚損あり、綴穴あり	20815	13052
850	週報 第一七三號 二月七日號	昭和	昭和十五年二月七日発行	1940	刊本	(編集)内閣情報部	(発行)内閣印刷局	非塗工紙	書冊	一冊(四十七頁)	21.0×14.8	シミ損あり、汚損あり、綴穴あり	20816	13053
851	週報 第一七四號 二月十四日號	昭和	昭和十五年二月十四日発行	1940	刊本	(編集)内閣情報部	(発行)内閣印刷局	非塗工紙	書冊	一冊(三十一頁)	21.0×14.8	シミ損あり、汚損あり、綴穴あり	20817	13054
852	週報 第一七五號 二月二十一日號	昭和	昭和十五年二月二十一日発行	1940	刊本	(編集)内閣情報部	(発行)内閣印刷局	非塗工紙	書冊	一冊(四十六頁)	21.0×14.8	シミ損あり、汚損あり、綴穴あり	20818	13055
853	週報 第一七六號 二月二十八日號	昭和	昭和十五年二月二十八日発行	1940	刊本	(編集)内閣情報部	(発行)内閣印刷局	非塗工紙	書冊	一冊(四十八頁)	21.0×14.8	シミ損あり、汚損あり、折れあり、綴穴あり、綴外れ 取扱注意	20819	13056
854	週報 第一七七號 三月六日號	昭和	昭和十五年三月六日発行	1940	刊本	(編集)内閣情報部	(発行)内閣印刷局	非塗工紙	書冊	一冊(四十六頁)	21.0×14.8	シミ損あり、汚損あり、折れあり、綴穴あり 取扱注意	20820	13057
855	週報 第一七八號 三月十三日號	昭和	昭和十五年三月十三日発行	1940	刊本	(編集)内閣情報部	(発行)内閣印刷局	非塗工紙	書冊	一冊(四十七頁)	21.0×14.8	シミ損あり、汚損あり、綴穴あり	20821	13058

番号	書名	年代	刊行年・筆写年	西暦	刊写	著者名	刊行者・筆写者	材質	形状	冊数・巻数・紙数	法量	備考	資料番号	資料ID
856	週報 第一七九號 三月二十日號	昭和	昭和十五年三月二十日発行	1940	刊本	(編集) 内閣情報部	(発行) 内閣印刷局	非塗工紙	書冊	一冊 (三十二頁)	21.0×14.8	虫損あり、シミ損あり、汚損あり、綴穴あり、綴外れ 取扱注意	20822	13059
857	週報 第一八〇號 三月二十七日號	昭和	昭和十五年三月二十七日発行	1940	刊本	(編集) 内閣情報部	(発行) 内閣印刷局	非塗工紙	書冊	一冊 (四十八頁)	21.0×14.8	シミ損あり、汚損あり、折れあり、綴穴あり	20823	13060
858	週報 第一八一號 四月三日號	昭和	昭和十五年四月三日発行	1940	刊本	(編集) 内閣情報部	(発行) 内閣印刷局	非塗工紙	書冊	一冊 (四十七頁)	21.0×14.8	シミ損あり、汚損あり、綴穴あり	20824	13061
859	週報 第一八二號 四月十日號	昭和	昭和十五年四月十日発行	1940	刊本	(編集) 内閣情報部	(発行) 内閣印刷局	非塗工紙	書冊	一冊 (六十四頁)	21.0×14.8	シミ損あり、汚損あり、折れあり、綴穴あり、綴外れ 取扱注意	20825	13062
860	週報 第一八三號 四月十七日號	昭和	昭和十五年四月十七日発行	1940	刊本	(編集) 内閣情報部	(発行) 内閣印刷局	非塗工紙	書冊	一冊 (四十六頁)	21.0×14.8	シミ損あり、汚損あり、綴穴あり 取扱注意	20826	13063
861	週報 第一八四號 四月二十四日號	昭和	昭和十五年四月二十四日発行	1940	刊本	(編集) 内閣情報部	(発行) 内閣印刷局	非塗工紙	書冊	一冊 (四十八頁)	21.0×14.8	シミ損あり、汚損あり、綴穴あり、綴外れ 取扱注意	20827	13064
862	週報 第一八五號 五月一日號	昭和	昭和十五年五月一日発行	1940	刊本	(編集) 内閣情報部	(発行) 内閣印刷局	非塗工紙	書冊	一冊 (四十八頁)	21.0×14.8	シミ損あり、汚損あり、綴穴あり、綴外れ 取扱注意	20828	13065
863	週報 第一八六號 五月八日號	昭和	昭和十五年五月八日発行	1940	刊本	(編集) 内閣情報部	(発行) 内閣印刷局	非塗工紙	書冊	一冊 (四十八頁)	21.0×14.8	シミ損あり、汚損あり、綴穴あり、綴外れ 取扱注意	20829	13066

番号	書名	年代	刊行年・筆写年	西暦	刊写	著者名	刊行者・筆写者	材質	形状	冊数・巻数・紙数	法量	備考	資料番号	資料ID
864	週報 第一八七號 五月十五日號	昭和	昭和十五年五月十五日発行	1940	刊本	(編集)内閣情報部	(発行)内閣印刷局	非塗工紙	書冊	一冊(三十二頁)	21.0×14.8	シミ損あり、汚損あり、日焼けあり、折れあり、綴穴あり	20830	13067
865	週報 第一八八號 五月二十二日號	昭和	昭和十五年五月二十二日発行	1940	刊本	(編集)内閣情報部	(発行)内閣印刷局	非塗工紙	書冊	一冊(四十八頁)	21.0×14.8	シミ損あり、汚損あり、日焼けあり、折れあり、綴穴あり	20831	13068
866	週報 第一八九號 五月二十九日號	昭和	昭和十五年五月二十九日発行	1940	刊本	(編集)内閣情報部	(発行)内閣印刷局	非塗工紙	書冊	一冊(四十六頁)	21.0×14.8	シミ損あり、汚損あり、綴穴あり	20832	13069
867	週報 第一九〇號 六月五日號	昭和	昭和十五年六月五日発行	1940	刊本	(編集)内閣情報部	(発行)内閣印刷局	非塗工紙	書冊	一冊(四十八頁)	21.0×14.8	シミ損あり、汚損あり、折れあり、綴穴あり、綴外れ 取扱注意	20833	13070
868	週報 第一九一號 六月十二日號	昭和	昭和十五年六月十二日発行	1940	刊本	(編集)内閣情報部	(発行)内閣印刷局	非塗工紙	書冊	一冊(三十一頁)	21.0×14.8	二十頁目に挟込資料(15.1×4.2)あり シミ損あり、汚損あり、綴穴あり	20834	13071
869	週報 第一九二號 六月十九日號	昭和	昭和十五年六月十九日発行	1940	刊本	(編集)内閣情報部	(発行)内閣印刷局	非塗工紙	書冊	一冊(四十六頁)	21.0×14.8	シミ損あり、汚損あり、折れあり、綴穴あり、黴付着 取扱注意	20835	13072
870	週報 第一九三號 六月二十六日號	昭和	昭和十五年六月二十六日発行	1940	刊本	(編集)内閣情報部	(発行)内閣印刷局	非塗工紙	書冊	一冊(四十七頁)	21.0×14.8	シミ損あり、汚損あり、綴穴あり	20836	13073
871	週報 第一九四號 七月三日號	昭和	昭和十五年七月三日発行	1940	刊本	(編集)内閣情報部	(発行)内閣印刷局	非塗工紙	書冊	一冊(四十七頁)	21.0×14.8	シミ損あり、汚損あり、折れあり、綴穴あり	20837	13074

番号	書名	年代	刊行年・筆写年	西暦	刊写	著者名	刊行者・筆写者	材質	形状	冊数・巻数・紙数	法量	備考	資料番号	資料ID
872	週報 第一九五號 七月十日號	昭和	昭和十五年七月十日発行	1940	刊本	(編集)内閣情報部	(発行)内閣印刷局	非塗工紙	書冊	一冊(四十八頁)	21.0×14.8	シミ損あり、汚損あり、綴穴あり	20838	13075
873	週報 第一九六號 七月十七日號	昭和	昭和十五年七月十七日発行	1940	刊本	(編集)内閣情報部	(発行)内閣印刷局	非塗工紙	書冊	一冊(四十四頁)	21.0×14.8	シミ損あり、汚損あり、折れあり、綴穴あり、綴外れ取扱注意	20839	13076
874	週報 第一九七號 七月二十四日號	昭和	昭和十五年七月二十四日発行	1940	刊本	(編集)内閣情報部	(発行)内閣印刷局	非塗工紙	書冊	一冊(三十頁)	21.0×14.8	シミ損あり、汚損あり、綴穴あり	20840	13077
875	週報 第一九八號 七月三十一日號	昭和	昭和十五年七月三十一日発行	1940	刊本	(編集)内閣情報部	(発行)内閣印刷局	非塗工紙	書冊	一冊(四十八頁)	21.0×14.8	シミ損あり、汚損あり、綴穴あり	20841	13078
876	週報 第一九九號 八月七日號	昭和	昭和十五年八月七日発行	1940	刊本	(編集)内閣情報部	(発行)内閣印刷局	非塗工紙	書冊	一冊(四十八頁)	21.0×14.8	シミ損あり、汚損あり、折れあり、綴穴あり	20842	13080
877	週報 第二〇一號 八月二十一日號	昭和	昭和十五年八月二十一日発行	1940	刊本	(編集)内閣情報部	(発行)内閣印刷局	非塗工紙	書冊	一冊(四十六頁)	21.0×14.8	二十五頁から三十六頁まで一部未裁断 シミ損あり、汚損あり、綴穴あり 取扱注意	20843	13081
878	週報 第二〇二號 八月二十八日號	昭和	昭和十五年八月二十八日発行	1940	刊本	(編集)内閣情報部	(発行)内閣印刷局	非塗工紙	書冊	一冊(四十八頁)	21.0×14.8	破損あり、シミ損あり、汚損あり、日焼けあり、折れあり、綴穴あり、綴外れ、奥付に色移りあり 取扱注意	20844	13082

番号	書名	年代	刊行年・筆写年	西暦	刊写	著者名	刊行者・筆写者	材質	形状	冊数・巻数・紙数	法量	備考	資料番号	資料ID
879	週報 第二〇三號 九月四日號	昭和	昭和十五年九月四日発行	1940	刊本	(編集) 内閣情報部	(発行) 内閣印刷局	非塗工紙	書冊	一冊 (六十一頁)	21.0×14.8	虫損あり、シミ損あり、汚損あり、日焼けあり、綴穴あり、綴外れ 取扱注意	20845	13083
880	週報 第二〇四號 九月十一日號	昭和	昭和十五年九月十一日発行	1940	刊本	(編集) 内閣情報部	(発行) 内閣印刷局	非塗工紙	書冊	一冊 (四十八頁)	21.0×14.8	シミ損あり、汚損あり、折れあり、綴穴あり	20846	13084
881	週報 第二〇五號 九月十八日號	昭和	昭和十五年九月十八日発行	1940	刊本	(編集) 内閣情報部	(発行) 内閣印刷局	非塗工紙	書冊	一冊 (四十八頁)	21.0×14.8	シミ損あり、汚損あり、折れあり、綴穴あり	20847	13085
882	週報 第二〇六號 九月二十五日號	昭和	昭和十五年九月二十五日発行	1940	刊本	(編集) 内閣情報部	(発行) 内閣印刷局	非塗工紙	書冊	一冊 (四十八頁)	21.0×14.8	シミ損あり、汚損あり、綴穴あり	20848	13087
883	週報 第二〇七號 十月二日號	昭和	昭和十五年十月二日発行	1940	刊本	(編集) 内閣情報部	(発行) 内閣印刷局	非塗工紙	書冊	一冊 (四十八頁)	21.0×14.8	シミ損あり、汚損あり、綴穴あり	20849	13088
884	週報 第二〇八號 臨時號 新體制早わかり	昭和	昭和十五年十月七日発行	1940	刊本	(編集) 内閣情報部	(発行) 内閣印刷局	非塗工紙	書冊	一冊 (六十三頁)	21.0×14.8	二十頁目に挟込資料 (12.7×17.9) あり シミ損あり、汚損あり、綴穴あり	20850	13089
885	週報 第二〇九號 十月九日號	昭和	昭和十五年十月九日発行	1940	刊本	(編集) 内閣情報部	(発行) 内閣印刷局	非塗工紙	書冊	一冊 (三十二頁)	21.0×14.8	十頁目に挟込資料 (13.7×3.3) あり シミ損あり、汚損あり、綴穴あり	20851	13090
886	週報 第二一〇號 十月十六日號	昭和	昭和十五年十月七〔マ〕日発行	1940	刊本	(編集) 内閣情報部	(発行) 内閣印刷局	非塗工紙	書冊	一冊 (四十八頁)	21.0×14.8	シミ損あり、汚損あり、綴穴あり	20852	13091

番号	書名	年代	刊行年・筆写年	西暦	刊写	著者名	刊行者・筆写者	材質	形状	冊数・巻数・紙数	法量	備考	資料番号	資料ID
887	週報 第二一一號 十月二十三日號	昭和	昭和十五年十月二十三日発行	1940	刊本	(編集) 内閣情報部	(発行) 内閣印刷局	非塗工紙	書冊	一冊 (四十八頁)	21.0×14.8	シミ損あり、汚損あり、綴穴あり	20853	13093
888	週報 第二一二號 十月三十日號	昭和	昭和十五年十月三十日発行	1940	刊本	(編集) 内閣情報部	(発行) 内閣印刷局	非塗工紙	書冊	一冊 (四十八頁)	20.8×14.8	シミ損あり、汚損あり、折れあり、綴穴あり	20854	13094
889	週報 第二一三號 十一月六日號	昭和	昭和十五年十一月六日発行	1940	刊本	(編集) 内閣情報部	(発行) 内閣印刷局	非塗工紙	書冊	一冊 (四十七頁)	20.8×14.8	シミ損あり、汚損あり、綴穴あり	20855	13096
890	週報 第二一四號 十一月十三日號	昭和	昭和十五年十一月十三日発行	1940	刊本	(編集) 内閣情報部	(発行) 内閣印刷局	非塗工紙	書冊	一冊 (四十七頁)	20.8×14.8	破損あり、シミ損あり、汚損あり、折れあり、綴穴あり	20856	13097
891	週報 第二一五號 十一月二十日號	昭和	昭和十五年十一月二十日発行	1940	刊本	(編集) 内閣情報部	(発行) 内閣印刷局	非塗工紙	書冊	一冊 (四十六頁)	20.8×14.8	シミ損あり、汚損あり、綴穴あり	20857	13099
892	週報 第二一六號 十一月二十七日號	昭和	昭和十五年十一月二十七日発行	1940	刊本	(編集) 内閣情報部	(発行) 内閣印刷局	非塗工紙	書冊	一冊 (四十六頁)	20.8×14.8	シミ損あり、汚損あり、綴穴あり	20858	13101
893	週報 第二一七號 十二月四日號	昭和	昭和十五年十二月四日発行	1940	刊本	(編集) 内閣情報部	(発行) 内閣印刷局	非塗工紙	書冊	一冊 (四十八頁)	20.8×14.8	シミ損あり、汚損あり、綴穴あり	20859	13103
894	週報 第二一八號 十二月十一日號	昭和	昭和十五年十二月十一日発行	1940	刊本	(編集) 情報局	(発行) 内閣印刷局	非塗工紙	書冊	一冊 (四十六頁)	20.8×14.8	シミ損あり、汚損あり、折れあり、綴穴あり	20860	13104

番号	書名	年代	刊行年・筆写年	西暦	刊写	著者名	刊行者・筆写者	材質	形状	冊数・巻数・紙数	法量	備考	資料番号	資料ID
895	週報 第二一九號 十二月十八日號週報 第二一九號 十二月十八日號	昭和	昭和十五年十二月十八日発行	1940	刊本	(編集) 情報局	(発行) 内閣印刷局	非塗工紙	書冊	一冊 (四十八頁)	21.0×14.8	六頁目に挟込資料 (7.0×9.0) あり 一頁目から六頁目、七頁目から十八頁目まで一部未裁断 シミ損あり、汚損あり、綴穴あり 取扱注意	20861	13106
896	週報 第二二〇號 十二月二十五日號	昭和	昭和十五年十二月二十五日発行	1940	刊本	(編集) 情報局	(発行) 内閣印刷局	非塗工紙	書冊	一冊 (四十八頁)	20.8×14.8	シミ損あり、汚損あり、日焼けあり、折れあり、綴穴あり	20862	13107
897	週報 第二二一號 一月一日號	昭和	昭和十六年一月一日発行	1941	刊本	(編集) 情報局	(発行) 内閣印刷局	非塗工紙	書冊	一冊 (四十八頁)	21.0×14.7	虫損あり、シミ損あり、汚損あり、日焼けあり、折れあり、綴穴あり、綴外れ 取扱注意	20863	12060
898	週報 第二二二號 一月八日號	昭和	昭和十六年一月八日発行	1941	刊本	(編集) 情報局	(発行) 内閣印刷局	非塗工紙	書冊	一冊 (四十三頁)	21.0×14.7	虫損あり、シミ損あり、汚損あり、日焼けあり、綴穴あり 取扱注意	20864	12061
899	週報 第二二三號 一月十五日號	昭和	昭和十六年一月十五日発行	1941	刊本	(編集) 情報局	(発行) 内閣印刷局	非塗工紙	書冊	一冊 (六十四頁)	21.0×14.7	虫損あり、シミ損あり、汚損あり、日焼けあり、折れあり、綴穴あり、綴外れ 取扱注意	20865	12062

番号	書名	年代	刊行年・筆写年	西暦	刊写	著者名	刊行者・筆写者	材質	形状	冊数・巻数・紙数	法量	備考	資料番号	資料ID
900	週報 第二二四號 一月二十二日號	昭和	昭和十六年一月二十二日発行	1941	刊本	(編集)情報局	(発行)内閣印刷局	非塗工紙	書冊	一冊(四十八頁)	21.0×14.7	虫損あり、シミ損あり、汚損あり、日焼けあり、折れあり、綴穴あり、綴外れ取扱注意	20866	12063
901	週報 第二二五號 一月二十九日號	昭和	昭和十六年一月二十九日発行	1941	刊本	(編集)情報局	(発行)内閣印刷局	非塗工紙	書冊	一冊(四十八頁)	21.0×14.7	虫損あり、シミ損あり、汚損あり、日焼けあり、折れあり、綴穴あり 取扱注意	20867	12064
902	週報 第二二六號 二月五日號	昭和	昭和十六年二月五日発行	1941	刊本	(編集)情報局	(発行)内閣印刷局	非塗工紙	書冊	一冊(四十八頁)	21.0×14.7	虫損あり、シミ損あり、汚損あり、日焼けあり、綴穴あり 取扱注意	20868	12065
903	週報 第二二七號 二月十二日號	昭和	昭和十六年二月十二日発行	1941	刊本	(編集)情報局	(発行)内閣印刷局	非塗工紙	書冊	一冊(三十二頁)	21.0×14.7	十六頁目に挟込資料(19.3×5.2)あり 虫損あり、シミ損あり、汚損あり、日焼けあり、綴穴あり 取扱注意	20869	12066
904	週報 第二二八號 二月十九日號	昭和	昭和十六年二月十九日発行	1941	刊本	(編集)情報局	(発行)内閣印刷局	非塗工紙	書冊	一冊(四十六頁)	21.0×14.7	十四頁目に挟込資料(16.3×3.7)あり 虫損あり、破損あり、シミ損あり、汚損あり、日焼けあり、綴穴あり、綴外れ 取扱注意	20870	12067

番号	書名	年代	刊行年・筆写年	西暦	刊写	著者名	刊行者・筆写者	材質	形状	冊数・巻数・紙数	法量	備考	資料番号	資料ID
905	週報 第二二九號 二月二十六日號	昭和	昭和十六年二月二十六日発行	1941	刊本	(編集)情報局	(発行)内閣印刷局	非塗工紙	書冊	一冊(四十八頁)	21.0×14.7	虫損あり、シミ損あり、汚損あり、折れあり、綴穴あり、綴外れ 取扱注意	20871	12068
906	週報 第二三〇號 三月五日號	昭和	昭和十六年三月五日発行	1941	刊本	(編集)情報局	(発行)内閣印刷局	非塗工紙	書冊	一冊(四十八頁)	21.0×14.7	虫損あり、シミ損あり、汚損あり、日焼けあり、綴穴あり、綴外れ 取扱注意	20872	12069
907	週報 第二三一號 三月十二日號	昭和	昭和十六年三月十二日発行	1941	刊本	(編集)情報局	(発行)内閣印刷局	非塗工紙	書冊	一冊(四十八頁)	21.0×14.7	虫損あり、シミ損あり、汚損あり、綴穴あり、綴外れ 取扱注意	20873	12070
908	週報 第二三二號 三月十九日號	昭和	昭和十六年三月十九日発行	1941	刊本	(編集)情報局	(発行)内閣印刷局	非塗工紙	書冊	一冊(四十八頁)	21.0×14.7	虫損あり、シミ損あり、汚損あり、日焼けあり、綴穴あり、綴外れ 取扱注意	20874	12071
909	週報 第二三三號 三月二十六日號	昭和	昭和十六年三月二十六日発行	1941	刊本	(編集)情報局	(発行)内閣印刷局	非塗工紙	書冊	一冊(四十七頁)	21.0×14.7	虫損あり、シミ損あり、汚損あり、日焼けあり、綴穴あり、綴外れ 取扱注意	20875	12072
910	週報 第二三四號 四月二日號	昭和	昭和十六年四月二日発行	1941	刊本	(編集)情報局	(発行)内閣印刷局	非塗工紙	書冊	一冊(四十四頁)	21.0×14.7	虫損あり、シミ損あり、汚損あり、日焼けあり、綴穴あり 取扱注意	20876	12073

番号	書名	年代	刊行年・筆写年	西暦	刊写	著者名	刊行者・筆写者	材質	形状	冊数・巻数・紙数	法量	備考	資料番号	資料ID
911	週報 第二三五號 四月九日號	昭和	昭和十六年四月九日発行	1941	刊本	(編集)情報局	(発行)内閣印刷局	非塗工紙	書冊	一冊(四十八頁)	20.7×14.7	虫損あり、シミ損あり、汚損あり、日焼けあり、綴穴あり 取扱注意	20877	12074
912	週報 第二三六號 四月十六日號	昭和	昭和十六年四月十六日発行	1941	刊本	(編集)情報局	(発行)内閣印刷局	非塗工紙	書冊	一冊(四十八頁)	20.7×14.7	虫損あり、シミ損あり、汚損あり、日焼けあり、折れあり、綴穴あり、綴外れ 取扱注意	20878	12075
913	週報 第二三七號 四月二十三日號	昭和	昭和十六年四月二十三日発行	1941	刊本	(編集)情報局	(発行)内閣印刷局	非塗工紙	書冊	一冊(四十八頁)	20.7×14.7	十頁目に挟込資料(14.8×4.2)あり シミ損あり、汚損あり、日焼けあり、綴穴あり 取扱注意	20879	12076
914	週報 第二三八號 四月三十日號	昭和	昭和十六年四月三十日発行	1941	刊本	(編集)情報局	(発行)内閣印刷局	非塗工紙	書冊	一冊(三十二頁)	20.7×14.7	虫損あり、シミ損あり、汚損あり、綴穴あり 取扱注意	20880	12077
915	週報 第二三九號 五月七日號	昭和	昭和十六年五月七日発行	1941	刊本	(編集)情報局	(発行)内閣印刷局	非塗工紙	書冊	一冊(四十八頁)	20.7×14.7	虫損あり、シミ損あり、汚損あり、綴穴あり、綴外れ 取扱注意	20881	12078
916	週報 第二四〇號 五月十四日號	昭和	昭和十六年五月十四日発行	1941	刊本	(編集)情報局	(発行)内閣印刷局	非塗工紙	書冊	一冊(四十八頁)	20.7×14.7	虫損あり、破損あり、シミ損あり、汚損あり、日焼けあり、綴穴あり、綴外れ 取扱注意	20882	12079

番号	書名	年代	刊行年・筆写年	西暦	刊写	著者名	刊行者・筆写者	材質	形状	冊数・巻数・紙数	法量	備考	資料番号	資料ID
917	週報 第二四一號 五月二十一日號	昭和	昭和十六年五月二十一日発行	1941	刊本	(編集)情報局	(発行)内閣印刷局	非塗工紙	書冊	一冊(四十六頁)	20.7×14.7	虫損あり、シミ損あり、汚損あり、綴穴あり、綴外れ 取扱注意	20883	12080
918	週報 第二四二號 五月二十八日號	昭和	昭和十六年五月二十八日発行	1941	刊本	(編集)情報局	(発行)内閣印刷局	非塗工紙	書冊	一冊(四十八頁)	20.7×14.7	虫損あり、破損あり、シミ損あり、汚損あり、綴穴あり、綴外れ 取扱注意	20884	12081
919	週報 第二四三號 六月四日號	昭和	昭和十六年六月四日発行	1941	刊本	(編集)情報局	(発行)内閣印刷局	非塗工紙	書冊	一冊(四十六頁)	21.0×14.8	破損あり、シミ損あり、汚損あり、日焼けあり、折れあり、綴穴あり、綴外れ 取扱注意	20885	13110
920	週報 第二四四號 六月十一日號	昭和	昭和十六年六月十一日発行	1941	刊本	(編集)情報局	(発行)内閣印刷局	非塗工紙	書冊	一冊(三十二頁)	20.7×14.8	シミ損あり、汚損あり、綴穴あり	20886	13111
921	週報 第二四五號 六月十八日號	昭和	昭和十六年六月十八日発行	1941	刊本	(編集)情報局	(発行)内閣印刷局	非塗工紙	書冊	一冊(四十八頁)	20.7×14.8	シミ損あり、汚損あり、折れあり、綴穴あり	20887	13112
922	週報 第二四六號 六月二十五日號	昭和	昭和十六年六月二十五日発行	1941	刊本	(編集)情報局	(発行)内閣印刷局	非塗工紙	書冊	一冊(四十四頁)	21.0×14.8	シミ損あり、汚損あり、綴穴あり	20888	13113
923	週報 第二四七號 七月二日號	昭和	昭和十六年七月二日発行	1941	刊本	(編集)情報局	(発行)内閣印刷局	非塗工紙	書冊	一冊(四十八頁)	20.8×14.8	破損あり、シミ損あり、汚損あり、綴穴あり	20889	13115
924	週報 第二四八號 七月九日號	昭和	昭和十六年七月九日発行	1941	刊本	(編集)情報局	(発行)内閣印刷局	非塗工紙	書冊	一冊(六十四頁)	20.6×14.8	シミ損あり、汚損あり、折れあり、綴穴あり	20890	13116

番号	書名	年代	刊行年・筆写年	西暦	刊写	著者名	刊行者・筆写者	材質	形状	冊数・巻数・紙数	法量	備考	資料番号	資料ID
925	週報 第二四九號 七月十六日號	昭和	昭和十六年七月十六日発行	1941	刊本	(編集)情報局	(発行)内閣印刷局	非塗工紙	書冊	一冊(四十八頁)	20.7×14.8	シミ損あり、汚損あり、綴穴あり	20891	13117
926	週報 第二五〇號 七月二十三日號	昭和	昭和十六年七月二十三日発行	1941	刊本	(編集)情報局	(発行)内閣印刷局	非塗工紙	書冊	一冊(三十一頁)	20.9×14.8	前表紙に鉛筆による書込あり シミ損あり、汚損あり、綴穴あり	20892	13118
927	週報 第二五一號 七月三十日號	昭和	昭和十六年七月三十日発行	1941	刊本	(編集)情報局	(発行)内閣印刷局	非塗工紙	書冊	一冊(四十八頁)	20.7×14.8	二十一頁目から二十八頁目にかけて製本ミスあり シミ損あり、汚損あり、綴穴あり	20893	13120
928	週報 第二五二號 八月六日號	昭和	昭和十六年八月六日発行	1941	刊本	(編集)情報局	(発行)内閣印刷局	非塗工紙	書冊	一冊(四十八頁)	20.7×14.8	シミ損あり、汚損あり、折れあり、綴穴あり	20894	13121
929	週報 第二五三號 八月十三日號	昭和	昭和十六年八月十三日発行	1941	刊本	(編集)情報局	(発行)内閣印刷局	非塗工紙	書冊	一冊(三十二頁)	20.6×14.7	破損あり、シミ損あり、汚損あり、綴穴あり	20895	13122
930	週報 第二五四號 八月二十日號	昭和	昭和十六年八月二十日発行	1941	刊本	(編集)情報局	(発行)内閣印刷局	非塗工紙	書冊	一冊(四十七頁)	20.8×14.6	シミ損あり、汚損あり、綴穴あり	20896	13123
931	週報 第二五五號 八月二十七日號	昭和	昭和十六年八月二十七日発行	1941	刊本	(編集)情報局	(発行)内閣印刷局	非塗工紙	書冊	一冊(四十七頁)	20.8×14.7	シミ損あり、汚損あり、日焼けあり、折れあり、綴穴あり	20897	13125
932	週報 第二五六號 家庭防空の手引	昭和	昭和十六年九月三日発行	1941	刊本	(編集)情報局	(発行)内閣印刷局	非塗工紙	書冊	一冊(四十七頁)	20.8×14.3	シミ損あり、汚損あり、折れあり、綴穴あり	20898	13126

番号	書名	年代	刊行年・筆写年	西暦	刊写	著者名	刊行者・筆写者	材質	形状	冊数・巻数・紙数	法量	備考	資料番号	資料ID
933	週報 第二五七號 九月十日號	昭和	昭和十六年九月十日発行	1941	刊本	(編集)情報局	(発行)内閣印刷局	非塗工紙	書冊	一冊(四十八頁)	20.8×14.6	シミ損あり、汚損あり、綴穴あり、綴外れ	20899	13127
934	週報 第二五八號 九月十七日號	昭和	昭和十六年九月十七日発行	1941	刊本	(編集)情報局	(発行)内閣印刷局	非塗工紙	書冊	一冊(四十七頁)	20.7×14.7	シミ損あり、汚損あり、折れあり、綴穴あり	20900	13128
935	週報 第二五九號 九月二十四日號	昭和	昭和十六年九月二十四日発行	1941	刊本	(編集)情報局	(発行)内閣印刷局	非塗工紙	書冊	一冊(四十六頁)	20.7×14.7	破損あり、シミ損あり、汚損あり、日焼けあり、折れあり、綴穴あり	20901	13129
936	週報 260號 十月一日號	昭和	昭和十六年十月一日発行	1941	刊本	(編集)情報局	(発行)内閣印刷局	非塗工紙	書冊	一冊(四十六頁)	20.7×14.6	八頁目に挟込資料(12.2×7.5)あり シミ損あり、汚損あり、日焼けあり、折れあり、綴穴あり	20902	13131
937	週報 261號 十月八日號	昭和	昭和十六年十月八日発行	1941	刊本	(編集)情報局	(発行)内閣印刷局	非塗工紙	書冊	一冊(三十二頁)	20.8×14.7	シミ損あり、汚損あり、綴穴あり	20903	13132
938	週報 262號 十月十五日號	昭和	昭和十六年十月十五日発行	1941	刊本	(編集)情報局	(発行)内閣印刷局	非塗工紙	書冊	一冊(四十六頁)	20.8×14.8	シミ損あり、汚損あり、綴穴あり	20904	13133
939	週報 263號 十月二十二日號	昭和	昭和十六年十月二十二日発行	1941	刊本	(編集)情報局	(発行)内閣印刷局	非塗工紙	書冊	一冊(三十一頁)	20.7×14.4	シミ損あり、汚損あり、綴穴あり	20905	13134
940	週報 264號 十月二十九日號	昭和	昭和十六年十月二十九日発行	1941	刊本	(編集)情報局	(発行)内閣印刷局	非塗工紙	書冊	一冊(四十八頁)	20.7×14.4	シミ損あり、汚損あり、折れあり、綴穴あり	20906	13135

番号	書名	年代	刊行年・筆写年	西暦	刊写	著者名	刊行者・筆写者	材質	形状	冊数・巻数・紙数	法量	備考	資料番号	資料ID
941	週報 265号 十一月五日號	昭和	昭和十六年十一月五日発行	1941	刊本	(編集)情報局	(発行)内閣印刷局	非塗工紙	書冊	一冊(三十二頁)	20.6×14.4	シミ損あり、汚損あり、綴穴あり	20907	13136
942	週報 266号 十一月十二日號	昭和	昭和十六年十一月十二日発行	1941	刊本	(編集)情報局	(発行)内閣印刷局	非塗工紙	書冊	一冊(四十八頁)	20.7×14.6	シミ損あり、汚損あり、綴穴あり	20908	13137
943	週報 267号 十一月十九日號	昭和	昭和十六年十一月十九日発行	1941	刊本	(編集)情報局	(発行)内閣印刷局	非塗工紙	書冊	一冊(三十一頁)	20.7×14.2	シミ損あり、汚損あり、日焼けあり、綴穴あり、綴外れ取扱注意	20909	13138
944	週報 268号 十一月二十六日號	昭和	昭和十六年十一月二十六日発行	1941	刊本	(編集)情報局	(発行)内閣印刷局	非塗工紙	書冊	一冊(四十七頁)	20.7×14.8	シミ損あり、汚損あり、綴穴あり	20910	13139
945	週報 269号 十二月三日號	昭和	昭和十六年十二月三日発行	1941	刊本	(編集)情報局	(発行)内閣印刷局	非塗工紙	書冊	一冊(四十八頁)	20.7×14.6	シミ損あり、汚損あり、折れあり、綴穴あり	20911	13140
946	週報 270号 十二月十日號	昭和	昭和十六年十二月十日発行	1941	刊本	(編集)情報局	(発行)内閣印刷局	非塗工紙	書冊	一冊(四十八頁)	20.9×14.7	シミ損あり、汚損あり、日焼けあり、折れあり、綴穴あり	20912	13141
947	週報 第七〇 [ママ] 号 附録 (「米英に宣戦布告」)	昭和	昭和十六年十二月十日発行	1941	刊本	(編集)情報局	(発行)内閣印刷局	非塗工紙	書冊	一冊(十六頁)	20.7×14.7	シミ損あり、汚損あり、綴穴あり、紙縫綴じ取扱注意	20913	12082
948	週報 271号 十二月十七日號	昭和	昭和十六年十二月十七日発行	1941	刊本	(編集)情報局	(発行)内閣印刷局	非塗工紙	書冊	一冊(四十七頁)	20.7×14.7	虫損あり、シミ損あり、汚損あり、日焼けあり、折れあり、綴穴あり、綴外れ取扱注意	20914	12083

番号	書名	年代	刊行年・筆写年	西暦	刊写	著者名	刊行者・筆写者	材質	形状	冊数・巻数・紙数	法量	備考	資料番号	資料ID
949	週報 272号 十二月二十四日号	昭和	昭和十六年十二月二十四日発行	1941	刊本	(編集)情報局	(発行)内閣印刷局	非塗工紙	書冊	一冊(四十七頁)	20.7×14.7	シミ損あり、汚損あり、日焼けあり、綴穴あり、綴外れ 取扱注意	20915	12084
950	週報 273号 十二月三十一日号	昭和	昭和十六年十二月三十一日発行	1941	刊本	(編集)情報局	(発行)内閣印刷局	非塗工紙	書冊	一冊(三十二頁)	20.7×14.7	虫損あり、シミ損あり、汚損あり、日焼けあり、綴穴あり、綴外れ 取扱注意	20916	12085
951	週報 274号 一月七日号	昭和	昭和十七年一月七日発行	1942	刊本	(編集)情報局	(発行)内閣印刷局	非塗工紙	書冊	一冊(四十八頁)	20.7×14.7	虫損あり、シミ損あり、汚損あり、日焼けあり、綴穴あり、綴外れ 取扱注意	20917	12086
952	週報 275号 一月十四日号	昭和	昭和十七年一月十四日発行	1942	刊本	(編集)情報局	(発行)内閣印刷局	非塗工紙	書冊	一冊(三十二頁)	20.7×14.7	虫損あり、シミ損あり、汚損あり、日焼けあり、綴穴あり 取扱注意	20918	12087
953	週報 276号 一月二十一日号	昭和	昭和十七年一月二十一日発行	1942	刊本	(編集)情報局	(発行)内閣印刷局	非塗工紙	書冊	一冊(三十二頁)	20.7×14.7	十頁目に挟込資料(12.8×8.4)あり シミ損あり、汚損あり、日焼けあり、折れあり、綴穴あり、綴外れ 取扱注意	20919	12088
954	週報 277号 一月二十八日号	昭和	昭和十七年一月二十八日発行	1942	刊本	(編集)情報局	(発行)内閣印刷局	非塗工紙	書冊	一冊(三十二頁)	20.7×14.7	シミ損あり、汚損あり、日焼けあり、折れあり、綴穴あり 取扱注意	20920	12089

番号	書名	年代	刊行年・筆写年	西暦	刊写	著者名	刊行者・筆写者	材質	形状	冊数・巻数・紙数	法量	備考	資料番号	資料ID
955	週報 278号 二月四日号	昭和	昭和十七年二月四日発行	1942	刊本	(編集)情報局	(発行)内閣印刷局	非塗工紙	書冊	一冊(三十頁)	20.7×14.7	虫損あり、シミ損あり、汚損あり、日焼けあり、綴穴あり 取扱注意	20921	12090
956	週報 279号 二月十一日号	昭和	昭和十七年二月十一日発行	1942	刊本	(編集)情報局	(発行)内閣印刷局	非塗工紙	書冊	一冊(三十二頁)	20.7×14.7	虫損あり、破損あり、シミ損あり、汚損あり、日焼けあり、折れあり、綴穴あり 取扱注意	20922	12091
957	週報 280号 二月十八日号	昭和	昭和十七年二月十八日発行	1942	刊本	(編集)情報局	(発行)内閣印刷局	非塗工紙	書冊	一冊(三十一頁)	20.7×14.7	虫損あり、破損あり、シミ損あり、汚損あり、日焼けあり、折れあり、綴穴あり(針金残る) 取扱注意	20923	12092
958	週報 281号 二月二十五日号	昭和	昭和十七年二月二十五日発行	1942	刊本	(編集)情報局	(発行)内閣印刷局	非塗工紙	書冊	一冊(三十一頁)	20.7×14.7	虫損あり、シミ損あり、汚損あり、日焼けあり、折れあり、綴穴あり 取扱注意	20924	12093
959	週報 282号 三月四日号	昭和	昭和十七年三月四日発行	1942	刊本	(編集)情報局	(発行)内閣印刷局	非塗工紙	書冊	一冊(三十二頁)	20.7×14.7	虫損あり、シミ損あり、汚損あり、日焼けあり、綴穴あり、綴外れ 取扱注意	20925	12094

番号	書名	年代	刊行年・筆写年	西暦	刊写	著者名	刊行者・筆写者	材質	形状	冊数・巻数・紙数	法量	備考	資料番号	資料ID
960	週報 283号 三月十一日号	昭和	昭和十七年三月十一日発行	1942	刊本	(編集)情報局	(発行)内閣印刷局	非塗工紙	書冊	一冊(三十二頁)	20.7×14.7	破損あり、シミ損あり、汚損あり、日焼けあり、折れあり、綴穴あり 取扱注意	20926	12095
961	週報 284号 三月十八日号	昭和	昭和十七年三月十八日発行	1942	刊本	(編集)情報局	(発行)内閣印刷局	非塗工紙	書冊	一冊(三十二頁)	20.7×14.7	虫損あり、シミ損あり、汚損あり、日焼けあり、折れあり、綴穴あり 取扱注意	20927	12096
962	週報 285号 三月二十五日号	昭和	昭和十七年三月二十五日発行	1942	刊本	(編集)情報局	(発行)内閣印刷局	非塗工紙	書冊	一冊(三十二頁)	20.7×14.7	虫損あり、シミ損あり、汚損あり、日焼けあり、折れあり、綴穴あり、綴外れ 取扱注意	20928	12097
963	週報 286号 四月一日号 戦争生活讀本	昭和	昭和十七年四月一日発行	1942	刊本	(編集)情報局	(発行)内閣印刷局	非塗工紙	書冊	一冊(八十頁)	20.7×14.7	八頁に挟込資料(20.8×5.7)あり シミ損あり、汚損あり、日焼けあり、折れあり、綴穴あり、綴外れ 取扱注意	20929	12098
964	週報 287号 四月八日号	昭和	昭和十七年四月八日発行	1942	刊本	(編集)情報局	(発行)内閣印刷局	非塗工紙	書冊	一冊(三十二頁)	20.7×14.7	虫損あり、シミ損あり、汚損あり、日焼けあり、折れあり、綴穴あり 取扱注意	20930	12099

番号	書名	年代	刊行年・筆写年	西暦	刊写	著者名	刊行者・筆写者	材質	形状	冊数・巻数・紙数	法量	備考	資料番号	資料ID
965	週報 288号 四月十五日号	昭和	昭和十七年四月十五日発行	1942	刊本	(編集) 情報局	(発行) 内閣印刷局	非塗工紙	書冊	一冊 (三十二頁)	20.7×14.7	虫損あり、シミ損あり、汚損あり、日焼けあり、綴穴あり 取扱注意	20931	12100
966	週報 289号 四月二十二日号	昭和	昭和十七年四月二十二日発行	1942	刊本	(編集) 情報局	(発行) 内閣印刷局	非塗工紙	書冊	一冊 (三十二頁)	20.7×14.7	虫損あり、破損あり、シミ損あり、汚損あり、日焼けあり、綴穴あり 取扱注意	20932	12101
967	週報 290号 四月二十九日号	昭和	昭和十七年四月二十九日発行	1942	刊本	(編集) 情報局	(発行) 内閣印刷局	非塗工紙	書冊	一冊 (三十二頁)	20.7×14.7	破損あり、シミ損あり、汚損あり、日焼けあり、綴穴あり、綴外れ 取扱注意	20933	12102
968	週報 291号 五月六日号	昭和	昭和十七年五月六日発行	1942	刊本	(編集) 情報局	(発行) 内閣印刷局	非塗工紙	書冊	一冊 (三十二頁)	20.7×14.7	虫損あり、破損あり、シミ損あり、汚損あり、日焼けあり、綴穴あり 取扱注意	20934	12103
969	週報 292号 五月十三日号	昭和	昭和十七年五月十三日発行	1942	刊本	(編集) 情報局	(発行) 内閣印刷局	非塗工紙	書冊	一冊 (三十二頁)	20.7×14.7	虫損あり、シミ損あり、汚損あり、日焼けあり	20935	12104
970	週報 293号 五月二十日号	昭和	昭和十七年五月二十日発行	1942	刊本	(編集) 情報局	(発行) 内閣印刷局	非塗工紙	書冊	一冊 (三十二頁)	20.7×14.7	虫損あり、シミ損あり、汚損あり、日焼けあり	20936	12105
971	週報 294号 五月二十七日号	昭和	昭和十七年五月二十七日発行	1942	刊本	(編集) 情報局	(発行) 内閣印刷局	非塗工紙	書冊	一冊 (三十二頁)	20.7×14.7	虫損あり、シミ損あり、汚損あり、日焼けあり、折れあり、綴穴あり 取扱注意	20937	12106

番号	書名	年代	刊行年・筆写年	西暦	刊写	著者名	刊行者・筆写者	材質	形状	冊数・巻数・紙数	法量	備考	資料番号	資料ID
972	週報 295号 六月三日号	昭和	昭和十七年六月三日発行	1942	刊本	(編集)情報局	(発行)内閣印刷局	非塗工紙	書冊	一冊(三十二頁)	20.7×14.7	虫損あり、シミ損あり、汚損あり、日焼けあり、綴穴あり、綴外れ 取扱注意	20938	12107
973	週報 296号 六月十日号	昭和	昭和十七年六月十日発行	1942	刊本	(編集)情報局	(発行)内閣印刷局	非塗工紙	書冊	一冊(三十二頁)	20.7×14.7	虫損あり、シミ損あり、汚損あり、日焼けあり、折れあり、綴穴あり、綴外れ 取扱注意	20939	12108
974	週報 325号 一月六日号	昭和	昭和十八年一月六日発行	1943	刊本	(編集)情報局	(発行)内閣印刷局	非塗工紙	書冊	一冊(三十二頁)	20.7×14.7	虫損あり、シミ損あり、汚損あり、日焼けあり、折れあり、綴穴あり 取扱注意	20940	12109
975	週報 326号 一月十三日号	昭和	昭和十八年一月十三日発行	1943	刊本	(編集)情報局	(発行)内閣印刷局	非塗工紙	書冊	一冊(三十二頁)	20.7×14.7	後表紙に鉛筆による書込あり 虫損あり、シミ損あり、汚損あり、日焼けあり、折れあり、綴穴あり 取扱注意	20941	12110
976	週報 327号 一月二十日号	昭和	昭和十八年一月二十日発行	1943	刊本	(編集)情報局	(発行)内閣印刷局	非塗工紙	書冊	一冊(三十二頁)	20.7×14.7	虫損あり、シミ損あり、汚損あり、日焼けあり、綴穴あり 取扱注意	20942	12111
977	週報 328号 一月二十七日号	昭和	昭和十八年一月二十七日発行	1943	刊本	(編集)情報局	(発行)内閣印刷局	非塗工紙	書冊	一冊(三十頁)	20.7×14.7	虫損あり、シミ損あり、汚損あり、日焼けあり、綴穴あり 取扱注意	20943	12112

番号	書名	年代	刊行年・筆写年	西暦	刊写	著者名	刊行者・筆写者	材質	形状	冊数・巻数・紙数	法量	備考	資料番号	資料ID
978	週報 329号 二月三日号	昭和	昭和十八年二月三日発行	1943	刊本	(編集) 情報局	(発行) 内閣印刷局	非塗工紙	書冊	一冊 (三十二頁)	20.7×14.7	虫損あり、シミ損あり、汚損あり、日焼けあり、綴穴あり 取扱注意	20944	12113
979	週報 330号 二月十日号	昭和	昭和十八年二月十日発行	1943	刊本	(編集) 情報局	(発行) 内閣印刷局	非塗工紙	書冊	一冊 (三十二頁)	20.9×14.7	虫損あり、シミ損あり、汚損あり、日焼けあり、綴穴あり 取扱注意	20945	12114
980	週報 331号 二月十七日号	昭和	昭和十八年二月十七日発行	1943	刊本	(編集) 情報局	(発行) 内閣印刷局	非塗工紙	書冊	一冊 (三十二頁)	20.9×14.7	虫損あり、シミ損あり、汚損あり、日焼けあり、綴穴あり 取扱注意	20946	12115
981	週報 332号 二月二十四日号	昭和	昭和十八年二月二十四日発行	1943	刊本	(編集) 情報局	(発行) 内閣印刷局	非塗工紙	書冊	一冊 (三十二頁)	20.9×14.7	虫損あり、シミ損あり、汚損あり、日焼けあり、綴穴あり 取扱注意	20947	12116
982	週報 333号 三月三日号	昭和	昭和十八年三月三日発行	1943	刊本	(編集) 情報局	(発行) 内閣印刷局	非塗工紙	書冊	一冊 (三十二頁)	20.9×14.7	二十八頁目に挟込資料 (17.1×5.9) あり 虫損あり、シミ損あり、汚損あり、日焼けあり、綴穴あり 取扱注意	20948	12117
983	週報 334号 三月十日号	昭和	昭和十八年三月十日発行	1943	刊本	(編集) 情報局	(発行) 内閣印刷局	非塗工紙	書冊	一冊 (三十二頁)	20.9×14.7	虫損あり、シミ損あり、汚損あり、日焼けあり、綴穴あり 取扱注意	20949	12118

番号	書名	年代	刊行年・筆写年	西暦	刊写	著者名	刊行者・筆写者	材質	形状	冊数・巻数・紙数	法量	備考	資料番号	資料ID
984	週報 335号 三月十七日号	昭和	昭和十八年三月十七日発行	1943	刊本	(編集) 情報局	(発行) 内閣印刷局	非塗工紙	書冊	一冊 (三十二頁)	20.9×14.7	虫損あり、シミ損あり、汚損あり、日焼けあり、折れあり、綴穴あり 取扱注意	20950	12119
985	週報 336号 三月二十四日号	昭和	昭和十八年三月二十四日発行	1943	刊本	(編集) 情報局	(発行) 内閣印刷局	非塗工紙	書冊	一冊 (三十二頁)	20.9×14.7	シミ損あり、汚損あり、日焼けあり、綴穴あり 取扱注意	20951	12120
986	週報 337号 三月三十一日号	昭和	昭和十八年三月三十一日発行	1943	刊本	(編集) 情報局	(発行) 内閣印刷局	非塗工紙	書冊	一冊 (三十二頁)	20.9×14.7	虫損あり、シミ損あり、汚損あり、日焼けあり、綴穴あり 取扱注意	20952	12121
987	週報 338号 四月七日号	昭和	昭和十八年四月七日発行	1943	刊本	(編集) 情報局	(発行) 内閣印刷局	非塗工紙	書冊	一冊 (三十二頁)	20.9×14.7	虫損あり、シミ損あり、汚損あり、日焼けあり、綴穴あり 取扱注意	20953	12122
988	週報 339号 四月十四日号	昭和	昭和十八年四月十四日発行	1943	刊本	(編集) 情報局	(発行) 内閣印刷局	非塗工紙	書冊	一冊 (三十二頁)	20.9×14.7	虫損あり、シミ損あり、汚損あり、日焼けあり、綴穴あり 取扱注意	20954	12123
989	週報 340号 四月二十一日号	昭和	昭和十八年四月二十一日発行	1943	刊本	(編集) 情報局	(発行) 内閣印刷局	非塗工紙	書冊	一冊 (三十二頁)	20.9×14.7	虫損あり、シミ損あり、汚損あり、日焼けあり、綴穴あり 取扱注意	20955	12124
990	週報 341号 四月二十八日号	昭和	昭和十八年四月二十八日発行	1943	刊本	(編集) 情報局	(発行) 内閣印刷局	非塗工紙	書冊	一冊 (三十二頁)	20.9×14.7	虫損あり、シミ損あり、汚損あり、日焼けあり、折れあり、綴穴あり 取扱注意	20956	12125

番号	書名	年代	刊行年・筆写年	西暦	刊写	著者名	刊行者・筆写者	材質	形状	冊数・巻数・紙数	法量	備考	資料番号	資料ID
991	週報 342號 五月五日號	昭和	昭和十八年五月五日発行	1943	刊本	(編集)情報局	(発行)内閣印刷局	非塗工紙	書冊	一冊(三十二頁)	20.9×14.7	シミ損あり、汚損あり、日焼けあり、折れあり、綴穴あり、綴外れ 取扱注意	20957	12126
992	週報 343號 五月十二日號	昭和	昭和十八年五月十二日発行	1943	刊本	(編集)情報局	(発行)内閣印刷局	非塗工紙	書冊	一冊(三十二頁)	20.9×14.7	虫損あり、破損あり、シミ損あり、汚損あり、日焼けあり、綴穴あり 取扱注意	20958	12127
993	週報 344號 五月十九日號	昭和	昭和十八年五月十九日発行	1943	刊本	(編集)情報局	(発行)内閣印刷局	非塗工紙	書冊	一冊(三十二頁)	20.9×14.7	虫損あり、シミ損あり、汚損あり、日焼けあり、折れあり、綴穴あり 取扱注意	20959	12128
994	週報 345號 五月二十六日號	昭和	昭和十八年五月二十六日発行	1943	刊本	(編集)情報局	(発行)内閣印刷局	非塗工紙	書冊	一冊(三十二頁)	20.9×14.7	虫損あり、破損あり、シミ損あり、汚損あり、日焼けあり、折れあり、綴穴あり 取扱注意	20960	12129
995	週報 346號 六月二日號	昭和	昭和十八年六月二日発行	1943	刊本	(編集)情報局	(発行)内閣印刷局	非塗工紙	書冊	一冊(三十二頁)	20.9×14.7	虫損あり、破損あり、シミ損あり、汚損あり、日焼けあり、綴穴あり、綴外れ 取扱注意	20961	12130

番号	書名	年代	刊行年・筆写年	西暦	刊写	著者名	刊行者・筆写者	材質	形状	冊数・巻数・紙数	法量	備考	資料番号	資料ID
996	週報 347号 六月九日号	昭和	昭和十八年六月九日発行	1943	刊本	(編集) 情報局	(発行) 内閣印刷局	非塗工紙	書冊	一冊 (三十二頁)	20.9×14.7	虫損あり、シミ損あり、汚損あり、日焼けあり、綴穴あり 取扱注意	20962	12131
997	週報 348号 六月十六日号	昭和	昭和十八年六月十六日発行	1943	刊本	(編集) 情報局	(発行) 内閣印刷局	非塗工紙	書冊	一冊 (三十二頁)	20.9×14.7	シミ損あり、汚損あり、日焼けあり、綴穴あり 取扱注意	20963	12132
998	週報 349号 六月二十三日号	昭和	昭和十八年六月二十三日発行	1943	刊本	(編集) 情報局	(発行) 内閣印刷局	非塗工紙	書冊	一冊 (三十二頁)	20.9×14.7	シミ損あり、汚損あり、日焼けあり、折れあり、綴穴あり 取扱注意	20964	12133
999	週報 350号 六月三十日号	昭和	昭和十八年六月三十日発行	1943	刊本	(編集) 情報局	(発行) 内閣印刷局	非塗工紙	書冊	一冊 (三十二頁)	20.9×14.7	八頁目に挟込資料 (18.6×3.1) あり シミ損あり、汚損あり、日焼けあり、綴穴あり 取扱注意	20965	12134
1000	週報 351号 七月七日号	昭和	昭和十八年七月七日発行	1943	刊本	(編集) 情報局	(発行) 内閣印刷局	非塗工紙	書冊	一冊 (三十二頁)	20.9×14.7	虫損あり、シミ損あり、汚損あり、日焼けあり、綴穴あり 取扱注意	20966	12135
1001	週報 353号 七月二十一日号 (「昭和十八年改訂 時局防空必携解説」)	昭和	昭和十八年七月二十一日発行	1943	刊本	(編集) 情報局	(発行) 内閣印刷局	非塗工紙	書冊	一冊 (三十二頁)	20.9×14.7	虫損あり、シミ損あり、汚損あり、日焼けあり、綴穴あり 取扱注意	20967	12136
1002	週報 354号 七月二十八日号	昭和	昭和十八年七月二十八日発行	1943	刊本	(編集) 情報局	(発行) 内閣印刷局	非塗工紙	書冊	一冊 (三十二頁)	20.9×14.7	シミ損あり、汚損あり、日焼けあり、綴穴あり 取扱注意	20968	12137

番号	書名	年代	刊行年・筆写年	西暦	刊写	著者名	刊行者・筆写者	材質	形状	冊数・巻数・紙数	法量	備考	資料番号	資料ID
1003	週報 355号 八月四日号	昭和	昭和十八年八月四日発行	1943	刊本	(編集) 情報局	(発行) 内閣印刷局	非塗工紙	書冊	一冊 (三十二頁)	20.9×14.7	一頁目に挟込資料三枚 (18.8×3.4、15.7×3.4、15.8×3.9) あり 虫損あり、シミ損あり、汚損あり、日焼けあり、綴穴あり 取扱注意	20969	12138
1004	週報 356号 八月十一日号	昭和	昭和十八年八月十一日発行	1943	刊本	(編集) 情報局	(発行) 内閣印刷局	非塗工紙	書冊	一冊 (三十二頁)	20.9×14.7	シミ損あり、汚損あり、日焼けあり、綴穴あり 取扱注意	20970	12139
1005	週報 357号 八月十八日号	昭和	昭和十八年八月十八日発行	1943	刊本	(編集) 情報局	(発行) 内閣印刷局	非塗工紙	書冊	一冊 (三十二頁)	20.9×14.7	十二頁目に挟込資料 (11.7×4.2) あり シミ損あり、汚損あり、日焼けあり、綴穴あり 取扱注意	20971	12140
1006	週報 358号 八月二十五日号	昭和	昭和十八年八月二十五日発行	1943	刊本	(編集) 情報局	(発行) 内閣印刷局	非塗工紙	書冊	一冊 (三十二頁)	20.9×14.7	破損あり、シミ損あり、汚損あり、日焼けあり、綴穴あり、綴外れ 取扱注意	20972	12141
1007	週報 359号 九月一日号	昭和	昭和十八年九月一日発行	1943	刊本	(編集) 情報局	(発行) 内閣印刷局	非塗工紙	書冊	一冊 (三十二頁)	20.9×14.7	虫損あり、シミ損あり、汚損あり、日焼けあり、綴穴あり 取扱注意	20973	12142

番号	書名	年代	刊行年・筆写年	西暦	刊写	著者名	刊行者・筆写者	材質	形状	冊数・巻数・紙数	法量	備考	資料番号	資料ID
1008	週報 360號 九月八日號	昭和	昭和十八年九月八日発行	1943	刊本	(編集)情報局	(発行)内閣印刷局	非塗工紙	書冊	一冊(三十二頁)	20.9×14.7	虫損あり、シミ損あり、汚損あり、日焼けあり、綴穴あり 取扱注意	20974	12143
1009	週報 361號 九月十五日號	昭和	昭和十八年九月十五日発行	1943	刊本	(編集)情報局	(発行)内閣印刷局	非塗工紙	書冊	一冊(三十二頁)	20.9×14.7	シミ損あり、汚損あり、日焼けあり、綴穴あり 取扱注意	20975	12144
1010	週報 362號 九月二十二日號	昭和	昭和十八年九月二十二日発行	1943	刊本	(編集)情報局	(発行)内閣印刷局	非塗工紙	書冊	一冊(三十二頁)	20.9×14.7	破損あり、シミ損あり、汚損あり、日焼けあり、綴穴あり、綴外れ 取扱注意	20976	12145
1011	週報 362號 九月二十二日號	昭和	昭和十八年九月二十二日発行	1943	刊本	(編集)情報局	(発行)内閣印刷局	非塗工紙	書冊	一冊(三十二頁)	20.9×14.7	シミ損あり、汚損あり、日焼けあり、折れあり、綴穴あり	20977	13142
1012	週報 363號 九月二十九日號	昭和	昭和十八年九月二十九日発行	1943	刊本	(編集)情報局	(発行)内閣印刷局	非塗工紙	書冊	一冊(三十二頁)	21.0×14.6	シミ損あり、汚損あり、綴穴あり	20978	13143
1013	週報 364號 十月六日號	昭和	昭和十八年十月六日発行	1943	刊本	(編集)情報局	(発行)内閣印刷局	非塗工紙	書冊	一冊(三十二頁)	21.0×15.1	シミ損あり、汚損あり、綴穴あり	20979	13144
1014	週報 365號 十月十三日號	昭和	昭和十八年十月十三日発行	1943	刊本	(編集)情報局	(発行)内閣印刷局	非塗工紙	書冊	一冊(三十二頁)	21.0×14.7	五頁目から八頁目まで裁断ミスあり シミ損あり、綴穴あり	20980	13145

番号	書名	年代	刊行年・筆写年	西暦	刊写	著者名	刊行者・筆写者	材質	形状	冊数・巻数・紙数	法量	備考	資料番号	資料ID
1015	週報 366号 十月二十日号	昭和	昭和十八年十月二十日発行	1943	刊本	(編集)情報局	(発行)内閣印刷局	非塗工紙	書冊	一冊(三十二頁)	20.9×14.6	シミ損あり、汚損あり、綴穴あり	20981	13146
1016	週報 367号 十月二十七日号	昭和	昭和十八年十月二十七日発行	1943	刊本	(編集)情報局	(発行)内閣印刷局	非塗工紙	書冊	一冊(三十二頁)	21.0×14.7	シミ損あり、汚損あり、綴穴あり	20982	13147
1017	週報 368号 十一月三日号	昭和	昭和十八年十一月三日発行	1943	刊本	(編集)情報局	(発行)内閣印刷局	非塗工紙	書冊	一冊(三十二頁)	21.0×14.6	シミ損あり、汚損あり、綴穴あり	20983	13148
1018	週報 369号 十一月十日号	昭和	昭和十八年十一月十日発行	1943	刊本	(編集)情報局	(発行)印刷局	非塗工紙	書冊	一冊(三十二頁)	20.9×14.6	本号より発行が印刷局に変更 破損あり、シミ損あり、汚損あり、綴穴あり	20984	13149
1019	週報 370号 十一月十七日号	昭和	昭和十八年十一月十七日発行	1943	刊本	(編集)情報局	(発行)印刷局	非塗工紙	書冊	一冊(三十二頁)	20.9×14.6	シミ損あり、汚損あり、綴穴あり	20985	13150
1020	週報 371号 十一月二十四日号	昭和	昭和十八年十一月二十四日発行	1943	刊本	(編集)情報局	(発行)印刷局	非塗工紙	書冊	一冊(三十二頁)	20.9×14.7	汚損あり、綴穴あり	20986	13151
1021	週報 372号 十二月一日号	昭和	昭和十八年十二月一日発行	1943	刊本	(編集)情報局	(発行)印刷局	非塗工紙	書冊	一冊(三十一頁)	20.8×14.7	シミ損あり、汚損あり、折れあり、綴穴あり	20987	13152
1022	週報 373号 十二月八日号 大東亞戦争二周年特輯	昭和	昭和十八年十二月八日発行	1943	刊本	(編集)情報局	(発行)印刷局	非塗工紙	書冊	一冊(六十二頁)	21.0×14.6	前表紙に鉛筆による書込あり シミ損あり、汚損あり、綴穴あり	20988	13153

番号	書名	年代	刊行年・筆写年	西暦	刊写	著者名	刊行者・筆写者	材質	形状	冊数・巻数・紙数	法量	備考	資料番号	資料ID
1023	週報 374号 十二月十五日號	昭和	昭和十八年十二月十五日発行	1943	刊本	(編集)情報局	(発行)印刷局	非塗工紙	書冊	一冊(三十一頁)	21.0×14.3	シミ損あり、汚損あり、綴穴あり	20989	13154
1024	週報 375号 十二月二十二日號	昭和	昭和十八年十二月二十二日発行	1943	刊本	(編集)情報局	(発行)印刷局	非塗工紙	書冊	一冊(三十二頁)	20.9×14.7	破損あり、シミ損あり、汚損あり、綴穴あり	20990	13155
1025	週報 376号 一月五日號	昭和	昭和十九年一月五日発行	1944	刊本	(編集)情報局	(発行)印刷局	非塗工紙	書冊	一冊(三十一頁)	20.9×14.5	シミ損あり、汚損あり、折れあり、綴穴あり	20991	13156
1026	週報 377号 一月十二日號	昭和	昭和十九年一月十二日発行	1944	刊本	(編集)情報局	(発行)印刷局	非塗工紙	書冊	一冊(三十一頁)	20.9×14.4	破損あり、シミ損あり、汚損あり、折れあり、綴穴あり	20992	13157
1027	週報 378号 一月十九日號	昭和	昭和十九年一月十九日発行	1944	刊本	(編集)情報局	(発行)印刷局	非塗工紙	書冊	一冊(三十一頁)	20.8×14.3	虫損あり、破損あり、シミ損あり、汚損あり、折れあり、綴穴あり 取扱注意	20993	13158
1028	週報 379号 一月二十六日號(部分)	昭和	昭和十九年一月二十六日発行	1944	刊本	(編集)〔情報局〕	(発行)印刷局	非塗工紙	書冊	一冊(三十頁)	21.0×14.7	後欠 破損あり、シミ損あり、汚損あり、日焼けあり、折れあり、綴穴あり、綴外れ 取扱注意	20994	13159
1029	週報 380号 二月二日號	昭和	昭和十九年二月二日発行	1944	刊本	(編集)情報局	(発行)印刷局	非塗工紙	書冊	一冊(三十一頁)	20.9×14.1	シミ損あり、汚損あり、折れあり、綴穴あり	20995	13160

番号	書名	年代	刊行年・筆写年	西暦	刊写	著者名	刊行者・筆写者	材質	形状	冊数・巻数・紙数	法量	備考	資料番号	資料ID
1030	週報 381号 二月九日号	昭和	昭和十九年二月九日発行	1944	刊本	(編集)情報局	(発行)印刷局	非塗工紙	書冊	一冊(三十一頁)	20.8×14.4	シミ損あり、汚損あり、綴穴あり	20996	13161
1031	週報 382号 二月十六日号	昭和	昭和十九年二月十六日発行	1944	刊本	(編集)情報局	(発行)印刷局	非塗工紙	書冊	一冊(三十一頁)	20.8×14.6	シミ損あり、汚損あり、綴穴あり	20997	13162
1032	週報 383号 二月二十三日号	昭和	昭和十九年二月二十三日発行	1944	刊本	(編集)情報局	(発行)印刷局	非塗工紙	書冊	一冊(三十一頁)	20.9×14.4	シミ損あり、汚損あり、綴穴あり	20998	13163
1033	週報 384号 三月一日号	昭和	昭和十九年三月一日発行	1944	刊本	(編集)情報局	(発行)印刷局	非塗工紙	書冊	一冊(三十一頁)	20.9×14.4	シミ損あり、汚損あり、綴穴あり	20999	13164
1034	週報 385号 三月八日号	昭和	昭和十九年三月八日発行	1944	刊本	(編集)情報局	(発行)印刷局	非塗工紙	書冊	一冊(三十一頁)	21.0×14.8	破損あり、シミ損あり、汚損あり、折れあり、水濡れ跡あり、綴穴あり	21000	13165
1035	週報 386号 三月十五日号	昭和	昭和十九年三月十五日発行	1944	刊本	(編集)情報局	(発行)印刷局	非塗工紙	書冊	一冊(十六頁)	20.8×14.3	シミ損あり、汚損あり、綴穴あり	21001	13166
1036	週報 387号 三月二十二日号	昭和	昭和十九年三月二十二日発行	1944	刊本	(編集)情報局	(発行)印刷局	非塗工紙	書冊	一冊(十四頁)	20.8×14.2	シミ損あり、汚損あり、綴穴あり	21002	13167
1037	週報 388号 三月二十九日号	昭和	昭和十九年三月二十九日発行	1944	刊本	(編集)情報局	(発行)印刷局	非塗工紙	書冊	一冊(十五頁)	20.8×14.7	シミ損あり、汚損あり、綴穴あり	21003	13168

番号	書名	年代	刊行年・筆写年	西暦	刊写	著者名	刊行者・筆写者	材質	形状	冊数・巻数・紙数	法量	備考	資料番号	資料ID
1038	週報 389號 四月五日號	昭和	昭和十九年四月五日発行	1944	刊本	(編集)情報局	(発行)印刷局	非塗工紙	書冊	一冊(十六頁)	20.8×14.5	虫損あり、シミ損あり、汚損あり、綴穴あり	21004	13169
1039	週報 390號 四月十二日號	昭和	昭和十九年四月十二日発行	1944	刊本	(編集)情報局	(発行)印刷局	非塗工紙	書冊	一冊(十六頁)	20.8×14.4	シミ損あり、汚損あり、綴穴あり	21005	13170
1040	週報 391號 四月十九日號	昭和	昭和十九年四月十九日発行	1944	刊本	(編集)情報局	(発行)印刷局	非塗工紙	書冊	一冊(三十二頁)	20.6×14.1	シミ損あり、汚損あり、綴穴あり	21006	13171
1041	週報 392號 四月二十六日號 戦時農園の手引	昭和	昭和十九年四月二十六日発行	1944	刊本	(編集)情報局	(発行)印刷局	非塗工紙	書冊	一冊(三十二頁)	21.1×14.7	破損あり、シミ損あり、汚損あり、折れあり、綴穴あり	21007	13172
1042	週報 393號 五月三日號	昭和	昭和十九年五月三日発行	1944	刊本	(編集)情報局	(発行)印刷局	非塗工紙	書冊	一冊(十六頁)	20.7×14.8	シミ損あり、汚損あり、綴穴あり	21008	13173
1043	週報 394號 五月十日號	昭和	昭和十九年五月十日発行	1944	刊本	(編集)情報局	(発行)印刷局	非塗工紙	書冊	一冊(十六頁)	20.8×14.6	シミ損あり、汚損あり、綴穴あり	21009	13174
1044	週報 395號 五月十七日號	昭和	昭和十九年五月十七日発行	1944	刊本	(編集)情報局	(発行)印刷局	非塗工紙	書冊	一冊(十六頁)	20.8×14.3	シミ損あり、汚損あり、綴穴あり	21010	13175
1045	週報 396號 五月二十四日號	昭和	昭和十九年五月二十四日発行	1944	刊本	(編集)情報局	(発行)印刷局	非塗工紙	書冊	一冊(十六頁)	20.8×14.6	シミ損あり、汚損あり、綴穴あり	21011	13176
1046	週報 397號 五月三十一日號	昭和	昭和十九年五月三十一日発行	1944	刊本	(編集)情報局	(発行)印刷局	非塗工紙	書冊	一冊(十六頁)	20.8×14.3	シミ損あり、汚損あり、綴穴あり	21012	13177

番号	書名	年代	刊行年・筆写年	西暦	刊写	著者名	刊行者・筆写者	材質	形状	冊数・巻数・紙数	法量	備考	資料番号	資料ID
1047	週報 398号 六月七日号	昭和	昭和十九年六月七日発行	1944	刊本	(編集)情報局	(発行)印刷局	非塗工紙	書冊	一冊(十六頁)	20.7×14.8	シミ損あり、汚損あり、綴穴あり	21013	13178
1048	週報 399号 六月十四日号 戦時衛生の心得	昭和	昭和十九年六月十四日発行	1944	刊本	(編集)情報局	(発行)印刷局	非塗工紙	書冊	一冊(三十二頁)	20.7×14.4	シミ損あり、汚損あり、綴穴あり	21014	13179
1049	週報 400号 六月二十一日号	昭和	昭和十九年六月二十一日発行	1944	刊本	(編集)情報局	(発行)印刷局	非塗工紙	書冊	一冊(十六頁)	21.0×14.4	破損あり、シミ損あり、汚損あり、綴穴あり	21015	13180
1050	週報 401 402合併号 七月五日号 防空必勝の訓	昭和	昭和十九年七月五日発行	1944	刊本	(編集)情報局	(発行)印刷局	非塗工紙	書冊	一冊(四十八頁)	20.9×14.6	シミ損あり、汚損あり、折れあり、綴穴あり	21016	13181
1051	週報 403 404合併号 七月十九日号	昭和	昭和十九年七月十九日発行	1944	刊本	(編集)情報局	(発行)印刷局	非塗工紙	書冊	一冊(三十頁)	20.9×14.4	シミ損あり、汚損あり、綴穴あり	21017	13182
1052	週報 405号 七月二十六日号	昭和	昭和十九年七月二十六日発行	1944	刊本	(編集)情報局	(発行)印刷局	非塗工紙	書冊	一冊(十六頁)	20.6×14.7	シミ損あり、汚損あり、綴穴あり	21018	13183
1053	週報 406号 八月二日号	昭和	昭和十九年八月二日発行	1944	刊本	(編集)情報局	(発行)印刷局	非塗工紙	書冊	一冊(十五頁)	20.8×14.3	虫損あり、シミ損あり、汚損あり、綴穴あり	21019	13184
1054	週報 407号 八月九日号	昭和	昭和十九年八月九日発行	1944	刊本	(編集)情報局	(発行)印刷局	非塗工紙	書冊	一冊(十三頁)	20.9×14.2	破損あり、シミ損あり、汚損あり、綴穴あり	21020	13185
1055	週報 408号 八月十六日号	昭和	昭和十九年八月十六日発行	1944	刊本	(編集)情報局	(発行)印刷局	非塗工紙	書冊	一冊(三十二頁)	20.8×14.8	シミ損あり、汚損あり、綴穴あり	21021	13186

番号	書名	年代	刊行年・筆写年	西暦	刊写	著者名	刊行者・筆写者	材質	形状	冊数・巻数・紙数	法量	備考	資料番号	資料ID
1056	週報 409号 八月二十三日號	昭和	昭和十九年八月二十三日発行	1944	刊本	(編集)情報局	(発行)印刷局	非塗工紙	書冊	一冊(十五頁)	20.8×14.3	破損あり、シミ損あり、汚損あり、綴穴あり	21022	13187
1057	週報 410号 八月三十日號 戦時農園の手引 秋之巻	昭和	昭和十九年八月三十日発行	1944	刊本	(編集)情報局	(発行)印刷局	非塗工紙	書冊	一冊(三十二頁)	20.9×14.6	シミ損あり、汚損あり、綴穴あり	21023	13188
1058	週報 411号 九月六日號	昭和	昭和十九年九月六日発行	1944	刊本	(編集)情報局	(発行)印刷局	非塗工紙	書冊	二冊(各十六頁)	20.9×14.8、 20.8×14.5	シミ損あり、汚損あり、綴穴あり	21024	13189
1059	週報 412号 九月十三日號	昭和	昭和十九年九月十三日発行	1944	刊本	(編集)情報局	(発行)印刷局	非塗工紙	書冊	一冊(十六頁)	20.8×14.4	シミ損あり、汚損あり、綴穴あり	21025	13190
1060	週報 413号 九月二十日號	昭和	昭和十九年九月二十日発行	1944	刊本	(編集)情報局	(発行)印刷局	非塗工紙	書冊	一冊(十六頁)	20.7×14.2	シミ損あり、汚損あり、綴穴あり	21026	13191
1061	週報 414号 九月二十七日號	昭和	昭和十九年九月二十七日発行	1944	刊本	(編集)情報局	(発行)印刷局	非塗工紙	書冊	一冊(十六頁)	20.8×14.7	シミ損あり、汚損あり、綴穴あり	21027	13192
1062	週報 415号 十月四日號	昭和	昭和十九年十月四日発行	1944	刊本	(編集)情報局	(発行)印刷局	非塗工紙	書冊	一冊(十六頁)	20.8×14.8	シミ損あり、汚損あり、綴穴あり	21028	13193
1063	週報 416号 十月十一日號	昭和	昭和十九年十月十一日発行	1944	刊本	(編集)情報局	(発行)印刷局	非塗工紙	書冊	一冊(三十二頁)	21.0×14.7	破損あり、シミ損あり、汚損あり、綴穴あり	21029	13194
1064	週報 417号 十月十八日號	昭和	昭和十九年十月十八日発行	1944	刊本	(編集)情報局	(発行)印刷局	非塗工紙	書冊	一冊(十六頁)	20.8×14.8	シミ損あり、汚損あり、綴穴あり	21030	13195

番号	書名	年代	刊行年・筆写年	西暦	刊写	著者名	刊行者・筆写者	材質	形状	冊数・巻数・紙数	法量	備考	資料番号	資料ID
1065	週報 419号 十一月一日號	昭和	昭和十九年十一月一日発行	1944	刊本	(編集)情報局	(発行)印刷局	非塗工紙	書冊	一冊(十五頁)	21.0×14.6	シミ損あり、汚損あり、綴穴あり	21031	13196
1066	週報 421号 十一月十五日號	昭和	昭和十九年十一月十五日発行	1944	刊本	(編集)情報局	(発行)印刷局	非塗工紙	書冊	一冊(十六頁)	20.6×14.3	破損あり、シミ損あり、汚損あり、綴穴あり	21032	13197
1067	週報 422号 十一月二十二日號	昭和	昭和十九年十一月二十二日発行	1944	刊本	(編集)情報局	(発行)印刷局	非塗工紙	書冊	一冊(二十九頁)	21.1×14.3	破損あり、シミ損あり、汚損あり、綴穴あり	21033	13198
1068	週報 423号 十一月二十九日號	昭和	昭和十九年十一月二十九日発行	1944	刊本	(編集)情報局	(発行)印刷局	非塗工紙	書冊	一冊(十五頁)	20.8×14.7	破損あり、シミ損あり、汚損あり、折れあり、綴穴あり	21034	13199
1069	週報 424-5合併號 開戦三年 大東亞の相貌 大東亞戦争三周年特輯	昭和	昭和十九年十二月八日発行	1944	刊本	(編集)情報局	(発行)印刷局	非塗工紙	書冊	一冊(六十三頁)	20.3×14.6	シミ損あり、汚損あり、折れあり、綴穴あり	21035	13200
1070	週報 426号 十二月二十日號	昭和	昭和十九年十二月二十日発行	1944	刊本	(編集)情報局	(発行)印刷局	非塗工紙	書冊	一冊(十六頁)	20.8×14.4	シミ損あり、汚損あり、折れあり、綴穴あり	21036	13201
1071	週報 427号 一月三日號	昭和	昭和二十年一月三日発行	1945	刊本	(編集)情報局	(発行)印刷局	非塗工紙	書冊	一冊(十六頁)	20.7×14.2	破損あり、シミ損あり、汚損あり、綴穴あり	21037	13202
1072	週報 428号 一月十日號	昭和	昭和二十年一月十日発行	1945	刊本	(編集)情報局	(発行)印刷局	非塗工紙	書冊	一冊(三十二頁)	20.8×14.3	破損あり、シミ損あり、汚損あり、綴穴あり	21038	13203

番号	書名	年代	刊行年・筆写年	西暦	刊写	著者名	刊行者・筆写者	材質	形状	冊数・巻数・紙数	法量	備考	資料番号	資料ID
1073	週報 429号 一月十七日号	昭和	昭和二十年一月十七日発行	1945	刊本	(編集) 情報局	(発行) 印刷局	非塗工紙	書冊	一冊 (十六頁)	20.7×14.2	破損あり、シミ損あり、汚損あり、折れあり、綴穴あり	21039	13204
1074	週報 430号 一月二十四日号	昭和	昭和二十年一月二十四日発行	1945	刊本	(編集) 情報局	(発行) 印刷局	非塗工紙	書冊	一冊 (十六頁)	21.0×14.5	シミ損あり、汚損あり、綴穴あり	21040	13205
1075	週報 431号 一月三十一日号	昭和	昭和二十年一月三十一日発行	1945	刊本	(編集) 情報局	(発行) 印刷局	非塗工紙	書冊	一冊 (十六頁)	21.0×14.8	前表紙に鉛筆による書込あり 破損あり、シミ損あり、汚損あり、日焼けあり、綴穴あり	21041	13206

(サ) その他

番号	書名	年代	刊行年・筆写年	西暦	刊写	著者名	刊行者・筆写者	材質	形状	冊数・巻数・紙数	法量	備考	資料番号	資料ID
1076	家の光 第九巻第五号 五月号	昭和	昭和八年五月一日発行	1933	刊本	(編輯) 千石興太郎	産業組合中央会	非塗工紙	書冊	一冊 (二百二十二頁)	22.0×14.8	虫損あり、破損あり、シミ損あり、汚損あり、折れあり	21042	13207
1077	家の光 第十巻第八号 八月号	昭和	昭和九年八月一日発行	1934	刊本	(編輯) 千石興太郎	産業組合中央会	非塗工紙	書冊	一冊 (二百二十二頁)	22.0×14.8	虫損あり、破損あり、シミ損あり、汚損あり、折れあり	21043	13208
1078	家の光 第十五巻第二号 二月号	昭和	昭和十四年二月一日発行	1939	刊本	(編輯) 千石興太郎	産業組合中央会	非塗工紙	書冊	一冊 (二百三十四頁)	22.0×14.8	シミ損あり、汚損あり、折れあり	21044	13209

番号	書名	年代	刊行年・筆写年	西暦	刊写	著者名	刊行者・筆写者	材質	形状	冊数・巻数・紙数	法量	備考	資料番号	資料ID
1079	家の光 第十八巻第十一號 十一月號	昭和	昭和十七年十一月一日発行	1942	刊本	(編輯) 中島寅之助	産業組合中央会	非塗工紙	書冊	一冊(百二十八頁)	22.0×14.8	破損あり、シミ損あり、汚損あり、折れあり	21045	13210
1080	家の光 第二十巻第九號 九月號(部分)	昭和	昭和十九年九月一日発行	1944	刊本	不詳	産業組合中央会	非塗工紙	書冊	一冊(四十三頁)	22.0×14.8	中欠虫損あり、破損あり、シミ損あり、汚損あり、折れあり	21046	13211
1081	三州婦人 第一年第四號 十月號	大正	大正十三年十月一日発行	1924	刊本	(編輯) 石塚吉祐	三州社	非塗工紙	書冊	一冊(八十頁)	22.0×15.0	破損あり、シミ損あり、汚損あり、綴外れ	21047	13222
1082	主婦之友 第十七巻第十號 十月號(部分)	昭和	昭和八年十月一日発行	1933	刊本	(編輯) 八代登	主婦之友社	非塗工紙	書冊	一冊(五百七十六頁)	22.0×14.8	後表紙欠失 破損あり、シミ損あり、汚損あり、折れあり	21048	13218
1083	[主婦之友 第十八巻第三號 三月號](部分)	昭和	昭和九年三月一日発行	1934	刊本	(編輯) [八代登]	主婦之友社	非塗工紙	書冊	一冊(六百十四頁)	22.0×14.8	前後表紙欠失 破損あり、シミ損あり、汚損あり、折れあり	21049	13219

番号	書名	年代	刊行年・筆写年	西暦	刊写	著者名	刊行者・筆写者	材質	形状	冊数・巻数・紙数	法量	備考	資料番号	資料ID
1084	主婦之友 第二十五卷 第一號 一月號 (部分)	昭和	昭和十六年一月一日発行	1941	刊本	(編輯) 本郷保雄	主婦之友社	非塗工紙	書冊	一冊 (三百四十八頁)	21.1×14.8	前表紙欠失 後表紙にペンによる書込あり 破損あり、シミ損あり、汚損あり、折れあり	21050	13220
1085	日の出 第三卷第四號 四月號	昭和	昭和九年四月一日発行	1934	刊本	(編集) 佐藤義夫	新潮社	非塗工紙	書冊	一冊 (五百三十二頁)	22.0×14.4	虫損あり、破損あり、シミ損あり、汚損あり、折れあり	21051	13212
1086	[婦女界 昭和四年二月號]	昭和	昭和四年二月一日発行	1929	刊本	(編輯) [太田菊子]	[婦女界社]	非塗工紙	書冊	一冊 (三百二十四頁)	21.9×14.8	前後表紙欠失 虫損あり、破損あり、シミ損あり、汚損あり、折れあり、一部綴外れ 取扱注意	21052	13215
1087	婦人倶楽部 第十一卷 第四號 四月號 (部分)	昭和	昭和五年四月一日発行	1930	刊本	不詳	大日本雄辨會	非塗工紙	書冊	一冊 (四百五十頁)	21.8×14.7	中欠 前表紙に鉛筆による書込あり 後表紙にペンによる書込あり 虫損あり、破損あり、シミ損あり、汚損あり、折れあり	21053	13214

番号	書名	年代	刊行年・筆写年	西暦	刊写	著者名	刊行者・筆写者	材質	形状	冊数・巻数・紙数	法量	備考	資料番号	資料ID
1088	婦人公論 第十八巻第六號 六月特別號	昭和	昭和八年 六一日発行	1933	刊本	(編輯) 牧野武夫	中央公論社	非塗工紙	書冊	一冊 (五百十四頁)	22.2×14.8	破損あり、シミ損あり、汚損あり、折れあり	21054	13216
1089	婦人公論 第二十一巻第九號 九月號 (部分)	昭和	昭和十一年九月一日発行	1936	刊本	(編輯) [牧野武夫]	中央公論社	非塗工紙	書冊	一冊 (五百三十四頁)	22.2×14.8	一部書込あり 後表紙欠失 破損あり、シミ損あり、汚損あり、折れあり	21055	13217
1090	婦人之友 第三十二巻第七號 七月 (部分)	昭和	昭和十三年七月一日発行	1938	刊本	不詳	婦人之友社	非塗工紙	書冊	一冊 (二百七十四頁)	22.0×14.9	中欠 破損あり、シミ損あり、汚損あり、折れあり	21056	13221
1091	養鶏之日本 第十七巻十月號 (二〇二號) (部分)	昭和	昭和五年十月一日発行	1930	刊本	(編集) 高橋徳次	養鶏之日本社	非塗工紙	書冊	一冊 (二百十二頁)	22.0×14.8	前表紙欠失 虫損あり、破損あり、シミ損あり、汚損あり、折れあり	21057	13213

4. 美術工芸品

(1) 武具

番号	名称	員数	材質	形状	法量	箱書・落款・印章・銘文等	作者	年代	整理番号	資料ID
1	鎧櫃	一合	木製、金属製	—	50.5×37.6×37.6	資料ID:6157を載せて展示 貼紙（墨書）「第七十一号」	—	江戸中期	1005	6180
2	鎧（甲冑・具足）	一領	木製、鉄製	—	（前胴）49.8 （後胴）46.5 （草摺最大幅）32.4×53.8（一枚当たり5.7×16.4、五段目を計測） （咽当）11.9×17.5（一枚当たり3.6×17.5、五段目を計測） （胴回り）109.4 （肩当）23.2×20.7（五段下り、一枚当たり5.8×20.3） （籠手）63.2×17.4	整理番号不明 杏葉、垂最下段、胴上部、袖最下段、草摺最下段などは凹凸があり、金の装飾を施す 前立挙三段、後立挙三段。 各所に花模様の布帛を使用している（腕の内側、佩楯の内側は藍染か） 腕の内側は紐で結わえる形になっており、腕各所に大小の金属板がある 左肩当の後方が破れているほか、布製部分に破れが多数みられる 袖と草摺は浅黄威、五段下り、胴は前後2枚、腕は鎖籠手である 背面の胴上部には凹凸があり、金の装飾が施されている 背に革紐で結わえつけられているものは合当理（旗指物をさす受け筒を取り付けるため、鎧の背面上部に付ける棹）か、四角い穴の部分に旗指物の棒を差し込み、下の紐で縛ると、背中に軍旗などを差して行動することができる 虫損あり	—	江戸中期	—	6157

番号	名称	員数	材質	形状	法量	箱書・落款・印章・銘文等	作者	年代	整理番号	資料ID
3	鎧櫃	一棹	木製漆箔、金属製	-	37.3×37.7×51.2	資料ID10892、10895～10901、10903、10906在中 漆箔剥落あり	-	江戸時代	95	10890
4	鉄黒塗本小札紺糸威二枚胴具足	一領	鉄製漆箔、木製漆箔	-	(前胴) 31.2×29.5 (後胴) 46.3×30.9 (胴周り) 107.1	前胴の草摺一部欠失	-	江戸時代	96	10892
5	具足残欠	二点	鉄製漆箔	-	(各) 17.2×14.3	-	-	江戸時代	97	10895
6	帷子	一点	鉄製、布製	-	48.4×60.6	二枚重ね サビ甚大 取扱注意	-	江戸時代	120	10906
7	面頬	一面	鉄製漆箔、金箔	-	(総高) 13.2 (総幅) 18.1 (垂) 8.0×22.1 (一段当たり) 2.5	垂は紺糸威、四段下り	-	江戸時代	99	10897
8	鎖籠手	一組	鉄製、布製	-	19.9×64.2	サビ甚大 取扱注意	-	江戸時代	114	10903

番号	名称	員数	材質	形状	法量	箱書・落款・印章・銘文等	作者	年代	整理番号	資料ID
9	草摺	一点	木製漆箔	-	24.0×22.9	紺糸威、五段下り	-	江戸時代	98	10896
10	草摺	二点	木製漆箔	-	(各) 23.1×19.0	垂は紺糸威、五段下り	-	江戸時代	110	10898
11	草摺	二点	木製漆箔	-	(各) 23.1×19.0	もと資料ID10898と同一か 紺糸威五段下り	-	江戸時代	111	10899
12	臙当	一組	鉄製、革製、 布製	-	27.6×16.3	虫損あり 取扱注意	-	江戸時代	112	10900
13	具足附属品	一点	布製	-	26.1×24.5	劣化甚大 取扱注意	-	江戸時代	113	10901
14	鎧櫃	一棹	木製漆箔、金 属製	-	37.7×37.5× 50.6	資料ID10890と同一規格 資料ID10909、10911、10912、10914、 10917、10918、10922在中 貼紙（墨書）「大将鎧一式」 漆箔剥落あり	-	江戸時代	121	10907
15	漆塗桶側胴（横矧胴）前胴	一領	鉄製	-	37.0×23.5	資料ID10922と矧ぎ合せる、その場合 の胴回り119.9cm 五七桐紋あり	-	江戸後期	122	10909
16	鎖籠手	一組	鉄製、布製	-	19.7×71.3	-	-	江戸後期	124	10912
17	佩楯	二点	木製漆箔、布 製	-	55.2×43.4	-	-	江戸後期	127	10918

番号	名称	員数	材質	形状	法量	箱書・落款・印章・銘文等	作者	年代	整理番号	資料ID
18	小札	三十枚	木製漆箔	-	(最大) 5.2 ×18.3	-	-	江戸後期	125	10914
19	草摺	二点	鉄製	-	27.4×27.3	紺糸威、七段下がり	-	江戸後期	123	10911
20	臍当	一組	鉄製	-	25.2×17.8	サビあり	-	江戸後期	126	10917
21	鎧櫃	一棹	木製漆箔、鉄製	-	37.7×37.7× 51.2	資料ID10890、10907と同一規格 資料ID10923在中 サビ甚大	-	江戸時代	128	10920
22	草摺	十枚	木製漆箔	-	(最大) 6.1 ×21.3	-	-	江戸後期	135	10923
23	漆塗桶側胴 (横矧胴) 後胴	一領	鉄製	-	44.4×32.2	資料ID10909と矧ぎ合せ、その場合の 胴回り119.9cm 五七桐紋あり	-	江戸後期	129	10922
24	鎧櫃	一棹	木製漆箔、金属製	-	39.7×39.7× 47.3	資料ID10932~10935在中	-	江戸後期	138	10931

番号	名称	員数	材質	形状	法量	箱書・落款・印章・銘文等	作者	年代	整理番号	資料ID
25	黒漆塗十二間筋兜	一具	鉄製、木製	-	(総高) 15.4 (内径) 21.8×19.5 (長) 30.8 (幅) 25.2 (鞆総長) 12.4×73.2 (鞆一段当たり) 4.8	鞆は紺糸威、三段下り	-	江戸後期	142	10935
26	草摺残欠	十五枚	木製漆箔	-	(各) 5.6× 21.0	-	-	江戸末期	139	10932
27	胴丸	一領	木製漆箔 (一部朱漆)	-	(前胴) 40.1 (後胴) 44.2 (胴回り) 112.2 (草摺最大幅) 24.5× 18.1 (一枚当たり) 5.2× 18.1、五段目)	紐の劣化あり	-	江戸末期	140	10933

番号	名称	員数	材質	形状	法量	箱書・落款・印章・銘文等	作者	年代	整理番号	資料ID
28	面類	一面	鉄製漆箔（一部朱漆）、金箔	-	(総高) 14.2 (総幅) 16.8 (垂) 11.1×21.3 (一段当たり) 4.3	垂は紺糸威、三段下り	-	江戸後期	141	10934
29	ガラスケース	一台	ガラス製、木製	-	44.7×55.7×85.9	タグ欠失のため整理番号不明 資料ID6182及び6186在中	-		-	6187
30	鉄黒漆塗三十四間筋兜	一具	鉄製、木製漆箔（朱漆、金箔）	-	(総高) 15.4 (内径) 21.6×21.2 (長) 26.6 (幅) 21.3 (鞆総長) 16.3×73.8 (鞆一段当たり) 6.3	鞆は黒糸威、三段下り 金七曜紋 立物、鞆にヒビ割れあり サビあり 正平章使用 眉庇裏貼紙（墨書）「上妻良三郎」	-	室町時代	1006	6182
31	采配	一握	紙（金箔地）、皮革製	-	(総長) 46.8×12.8	総（ふさ）と柄は革紐でつながれている 取扱注意	-	江戸後期	1008	6186

番号	名称	員数	材質	形状	法量	箱書・落款・印章・銘文等	作者	年代	整理番号	資料ID
32	黒漆塗十八間筋兜	一具	革製	-	(総高) 17.4 (内径) 25.3 ×23.2 (長) 29.5 (幅) 23.4 (鞆総長) 17.3×75.2 (鞆一段当たり) 4.2	整理番号不明 獅子頭あり(右の牙欠失) 鞆(しころ=兜の鉢の左右・後方につけて垂らし、首から襟の防御とするもの。)は浅黄糸威、五段下り 江戸中期(18世紀)のもので、平山一右衛門(種子島家家臣)に由来すると伝わる ヒビ割れあり	-	江戸中期	-	6173
33	鉄黒漆三十二間筋兜	一具	鉄製、木製	-	(総高) 14.8 (最大幅) 22.1 (最大厚) 29.4 (内径) 25.5 ×22.1 (鞆最大) 12.6×64.4 (鞆一枚当たり) 3.3	鞆は黒糸威、四段下り	-	江戸後期	1010	6189
34	面頬	一点	鉄製	-	(総高) 14.4 (総幅) 15.8 (垂) 11.6× 21.5 (垂一段当たり) 3.5	垂は紺糸威、四段下り、裏側は朱塗サビあり	-	室町時代	1007	6184

番号	名称	員数	材質	形状	法量	箱書・落款・印章・銘文等	作者	年代	整理番号	資料ID
35	篠臙当	一組	鉄製、革製、 布製	-	27.4×16.4	整理番号不明 細い鉄板を横方向に並べて布に貼り付け、鉄板の隙間を鎖で繋ぐ 亀甲立挙、篠の裏から補強と装飾をかねて疿を打ち出す 正平葺使用 布部分は花柄紋、内側は藍染か	-	江戸中期	-	6172
36	陣笠	一頭	木製漆箔	-	(長径) 31.2 (短径) 30.8 (高) 20.4	剣梅鉢紋 内側は朱漆	-	江戸後期	1011	6190
37	十匁玉筒 (火縄銃)	一挺	鉄製、木製漆箔 (朱漆)	-	(総長) 106.7 (銃身) 80.4 (巢口内径) 1.9 (巢口外径) 3.2	整理番号不明 柑子は八角形 先目当は将棋頭 元目当 (前目当) は欠失 銃身に線刻の鑿の痕跡あり 銃床は朱漆 銃床虫損あり、一部欠損 尾栓は鳶の尾状 シギノ目の部品欠失 シール「1109」	-	戦国末期～ 江戸初期	-	6227

番号	名称	員数	材質	形状	法量	箱書・落款・印章・銘文等	作者	年代	整理番号	資料ID
38	火縄銃（薩摩筒） 無銘	一挺	鉄製、木製	—	(総長) 117.3 (銃身) 87.3 (巢口内径) 1.2 (巢口外径) 2.1	柑子は八角形 カルカ欠失 火挟み欠損あり 先目当は将棋頭 元目当（前目当）は富士山型	—	江戸時代	1019	6225
39	火縄銃（薩摩筒） 無銘	一挺	鉄製、木製	—	(総長) 113.7 (銃身) 82.9 (巢口内径) 1.3 (巢口外径) 2.0	柑子は八角形 カルカ欠失 地板、火挟み、胴金、火蓋他欠失 銃床虫損あり、補修痕あり 先目当は将棋頭 元目当（前目当）は千切透	—	江戸時代	1020	6226
40	村田式銃	一挺	鉄製、木製	—	(総長) 128.7 (銃身) 100.5 (銃床) 88.6 (巢口外径) 1.6 (巢口内径) 1.4	胴金欠失 引き金欠失 柑子は八角形 先目当は片富士型 元目当（前目当）は三日月型 ボルト・檣桿・用心金に唐草文の彫刻あり サビあり	—	明治時代	1018	6219

番号	名称	員数	材質	形状	法量	箱書・落款・印章・銘文等	作者	年代	整理番号	資料ID
41	槍	一条	鉄製、木製漆箔	-	(総長) 242.8 (身) 11.9 (鞘総長) 20.4	身、石突きにサビあり 柄虫損あり 柄金具に九曜紋の刻銘あり	-	江戸時代	1012	6191
42	槍	一条	鉄製、木製漆箔	-	(総長) 311.5 (身) 10.9 (鞘) 17.4× 18.5	身、石突きにサビあり 身の鏝に朱漆あり 鞘は算盤状 貼紙(ペン)「上妻良三郎」	-	江戸時代	1015	6203
43	槍	一条	鉄製、木製漆箔	-	(総長) 257.7 (身) 9.7 (鞘総長) 21.2	鞘に補修痕あり 柄虫損あり 身サビあり 石突き欠損あり 柄の金属部分に揚羽蝶及び対い蝶の刻銘あり	-	江戸時代	1016	6205
44	袖搦	一本	鉄製、木製	-	(総長) 135.2 (鉄叉) 24.3	鉄叉部分欠損あり サビあり 柄にヒビ割れあり	-	江戸後期	1017	6209

番号	名称	員数	材質	形状	法量	箱書・落款・印章・銘文等	作者	年代	整理番号	資料ID
45	三枚打弓	一張	竹製	-	(総長) 221.1 (幅) 3.1 (厚) 1.7	タグ欠失のため整理番号不明 三枚張り合わせの弓 木芯の前後に竹を張り合わせたもの 丸木、伏竹からくる発展的な作り 内と外に竹の節目あり、中心は木製か 欠損あり	-	江戸時代	-	6193
46	矢	一筋	竹製	-	(総長) 89.6 (矢筒径) 4.2 (矢筒長) 93.4	三枚羽 (墨書) 「ヒサオカ」	-	江戸後期	1014	6196
47	早合	八点	竹製(朱漆)	-	(内径) 2.3 (外径) 2.8 (高) 12.1	付札(ペン) 「上妻宗之出品 附口薬 入一」 「上妻宗之出品 早込一」	-	江戸時代	1029	6229
48	合薬入れ	二点	木製漆箱(うち一点は一部朱漆)	-	①14.4×12.1 ②16.2×11.9	それぞれ右上部に穿孔あり 漆箱剥落あり	-	江戸時代	1028	6228
49	鉄砲玉	七発	鉛製	-	(直径) 2.1 (袋) 14.3× 11.2	布製の巾着袋に在中	-	江戸時代	1025	6230

番号	名称	員数	材質	形状	法量	箱書・落款・印章・銘文等	作者	年代	整理番号	資料ID
50	〔革製入物〕	一点	革製、 絹製 (紐)	-	(総長) 97.5 (紐総長) 86.1 (入物部分) 13.2×12.8	汚損あり	-	江戸時代	1026	6231
51	組紐	一点	絹製	-	0.9×237.4	用途不明 銃弾を包んでいたカ	-	江戸時代	1027	6232
52	矢筒 (五様紋)	一本	木製漆箱	-	(口径) 9.1 (高) 41.2	五葉紋あり 鍵穴あり 虫損あり、破損甚大 取扱注意	-	江戸末期	212	11046
53	矢筈	二点	竹製	-	① (総長) 108.4 ② (総長) 91.6	②破損あり	-	江戸末期	213	11047
54	脇指朱鞘	一本	木製漆箱 (朱漆)	-	(総長) 40.0	漆箱剥落あり 取扱注意	-	江戸末期	210	11044
55	薙刀鞘	一本	木製漆箱	-	(総長) 77.3	漆箱剥落あり 取扱注意	-	江戸末期	211	11045

番号	名称	員数	材質	形状	法量	箱書・落款・印章・銘文等	作者	年代	整理番号	資料ID
56	名札	一点	木製（朱漆、金箔）	-	（本体）12.3 ×12.6 （紐総長） 20.4	表裏同柄 上段に種子島家の三鱗紋、下段に上妻家の三ツ日の丸扇紋を配す 裏面の金箔剥落あり	-	江戸時代	1004	6178

（2）馬具

番号	名称	員数	材質	形状	法量	箱書・落款・印章・銘文等	作者	年代	整理番号	資料ID
57	鞍残欠	六口	木製漆箔	-	①（総長） 33.8（総幅） 41.2 ②（総長） 28.4（総幅） 36.3 ③（総長） 10.5（総幅） 37.8 ④（総長） 11.3（総幅） 37.6 ⑤（総長） 6.4（総幅） 31.4 ⑥（総長） 3.0（総幅） 18.0	-	-	江戸後期	247	13415

(3) 衣

①服物

番号	名称	員数	材質	形状	法量	箱書・落款・印章・銘文等	作者	年代	整理番号	資料ID
58	袴	一具	芭蕉製	-	肩衣：（着丈）65.5（肩幅）66.7（裾幅）57.2 半袴：（腰板）8.2×23.2（丈）89.6（裾幅）75.2（腰周り）48.2	肩衣の正面・背面及び半袴の腰板背面に上妻家の家紋入り	-	江戸後期	53	10924
59	袴	一具	木綿製	-	肩衣：（着丈）66.2（肩幅）67.4（裾幅）52.6 半袴：（腰板）8.0×22.7（丈）80.7（裾幅）73.2（腰周り）53.4	肩衣の正面・背面及び半袴の腰板背面に種子島家の家紋三鱗紋あり 虫損あり、シミ損あり、汚損あり	-	江戸後期	56	10930
60	袴	一腰	麻製	-	（丈）82.4（裾幅）84.2（腰周り）51.2（腰板）8.4×23.1	虫損あり	-	江戸後期	92	11006

番号	名称	員数	材質	形状	法量	箱書・落款・印章・銘文等	作者	年代	整理番号	資料ID
61	袴	一腰	麻製、木綿製	-	(丈) 82.7 (裾幅) 84.7 (腰周り) 48.0 (腰板) 8.3 ×22.1	虫損あり、シミ損あり、汚損あり	-	江戸後期	93	11007
62	手甲	一組	綿製	-	29.7×24.2	-	-	近代	240	13408
63	風呂敷	一枚	麻製	-	60.7×60.9	藍染 原崎家家紋	-	近代	196	11005

②化粧用具

番号	名称	員数	材質	形状	法量	箱書・落款・印章・銘文等	作者	年代	整理番号	資料ID
64	鏡立	一台	木製	-	61.8×27.3× 36.2	-	-	近代	172	10981
65	柄鏡	二面	鉄製	-	(径) 10.8 (柄長) 8.7 (覆径) 12.1	資料ID13413に収納 刻銘「杳村因幡守重義（花押）」	松村因幡守 重義	江戸時代	241	13409

③裁縫・洗濯用具

番号	名称	員数	材質	形状	法量	箱書・落款・印章・銘文等	作者	年代	整理番号	資料ID
66	裁縫箱	一箱	木製、銅製	-	20.0×32.5× 20.5	把手欠失 取扱注意	-	江戸時代	169	10978

番号	名称	員数	材質	形状	法量	箱書・落款・印章・銘文等	作者	年代	整理番号	資料ID
67	衣類籠	一梱	籐製	—	(上部径) 57.3 (底部径) 36.8 (高) 23.4	—	—	近代	192	11001

(4) 食

①調理・調整用具

番号	名称	員数	材質	形状	法量	箱書・落款・印章・銘文等	作者	年代	整理番号	資料ID
68	飯台	一点	木製、ブリキ製、鉄製	—	(内径) 28.3 (外径) 63.8 (高) 17.7	サビ付着あり	—	近代	190	10999
69	飯櫃	一合	木製漆箱	—	(径) 22.0 (高) 10.7 (杓文字) 21.9×6.9	蓋附属	—	近代	202	11036

②飲食器

番号	名称	員数	材質	形状	法量	箱書・落款・印章・銘文等	作者	年代	整理番号	資料ID
70	重箱	一組	木製漆箱 (内部朱漆)	—	13.3×9.2× 13.8	漆箔剥落あり	—	江戸後期	50	10828

番号	名称	員数	材質	形状	法量	箱書・落款・印章・銘文等	作者	年代	整理番号	資料ID
71	重箱	一組	木製漆箱（朱漆）	-	10.4×11.7×16.3	-	-	江戸後期	52	10830
72	重箱	一組	木製漆箱（朱漆）	-	16.7×16.0×13.1	-	-	江戸後期	56	10834
73	重箱（提げ重）	一点	木製漆箱	-	24.2×24.2×37.4	変形あり	-	江戸後期	174	10983
74	高膳	一点	木製漆箱	-	21.9×21.9×20.7	脚欠失 ヒビ割れあり	-	江戸後期	175	10984
75	高膳	一客	木製漆箱	-	22.8×56.4×25.1	-	-	江戸後期	200	11034
76	平膳	五客	木製漆箱	-	30.0×30.0×8.1	脚は猫脚	-	江戸後期	203	11037
77	高膳	一客	木製漆箱	-	23.1×23.5×19.7	-	-	江戸後期	204	11038
78	膳（一之膳）	三客	木製漆箱	-	31.5×31.2×21.5	うち一客は片脚欠失	-	江戸後期	228	13391
79	膳（二之膳）	五客	木製漆箱	-	29.2×28.3×19.0	資料ID13393に収納	-	〔文政七年〕	229	13392

番号	名称	員数	材質	形状	法量	箱書・落款・印章・銘文等	作者	年代	整理番号	資料ID
80	二之膳箱	一箱	木製	-	68.2×34.4×78.3	箱蓋表（墨書）「文政七年甲申八月作之／二之膳拾人前入／上妻氏」	-	文政七年	230	13393
81	膳（三之膳）	六客	木製	-	24.3×24.3×19.0	資料ID13395に収納	-	[文政七年]	231	13394
82	三之膳箱	一箱	木製	-	57.2×30.5×71.2	箱蓋表（墨書）「文政七年甲申八月作之／三之膳拾人前入／上妻氏」	-	文政七年	232	13395
83	高膳	二客	木製漆箱	-	23.1×23.5×19.7	-	-	江戸後期	233	13396
84	膳	一客	木製漆箱、鉄製	-	(長径) 38.0 (短径) 30.4 (高) 26.9	-	-	近代	173	10982
85	椀	五個	木製漆箱	-	(直径) 11.4 (高) 6.0 (蓋含めた高) 8.8	うち二個は底部欠失	-	江戸後期	205	11039
86	匙	一本	鼈甲製、(把手) 真鍮製	-	(総長) 27.5	-	-	江戸時代	242	13410

番号	名称	員数	材質	形状	法量	箱書・落款・印章・銘文等	作者	年代	整理番号	資料ID
87	深鉢皿	一枚	陶製	-	(径) 9.0 (高) 4.5	重ねて重箱のように使用	-	近代	183	10992
88	携帯用食料入れ	一点	木製、椰子製 漆箱(朱 漆)、金属製	-	(柄総長) 20.0 (容器短径) 10.0 (容器長径) 12.2 (容器高) 6.3	-	-	江戸時代	181	10990
89	水筒	一本	木製漆箱	-	(口径) 1.8 (幅) 14.1 (高) 19.0	蓋欠失	-	近代	55	10833
90	酒瓶	一本	ガラス製、鉄 製(金具)	-	(口径) 1.5 (高) 19.2	-	-	現代	46	10824

番号	名称	員数	材質	形状	法量	箱書・落款・印章・銘文等	作者	年代	整理番号	資料ID
91	銚子、盃台	一組	錫製	—	(銚子) 15.3 ×9.5×16.4 (盃台) 12.6 ×12.6×13.5 (箱) 14.7× 14.6×15.8	資料ID10966・10973の関連資料 上妻良三郎へ贈られたものカ 銚子底部刻銘「昭和47年 永年勤務表 彰 熊本国税局長」「サツマ正錫岩 切」 盃台刻銘「さつま岩切作 熊本国税局 長 昭和42年永年勤務表彰」 箱蓋表(墨書)「御錫基 登六作(朱 印)」 盃台変形あり	岩切登六	現代	1002	10965
92	盃	三口	銀製	—	①(直径) 7.5(底部 径)2.6 (高)2.5 ②(直径) 9.1(底部 径)3.4 (高)3.1 ③(直径) 10.6(底部 径)4.1 (高)3.7	刻銘「大藏大臣 勤績賞」「造幣局製 SILVER」 桜花の意匠あり	—	現代	1003	10966

番号	名称	員数	材質	形状	法量	箱書・落款・印章・銘文等	作者	年代	整理番号	資料ID
93	盃	三口	錫製	-	① (直径) 7.6 (底部 径) 2.8 (高) 2.8 ② (直径) 8.8 (底部 径) 2.9 (高) 3.0 ③ (直径) 9.8 (底部 径) 3.2 (高) 3.3	①・②刻銘「薩摩山崎」 ③刻銘「薩摩山崎 熊毛中學建築紀念 請負人外蘭」 ①鶴、②亀、③松竹梅をそれぞれ刻す	-	現代	1004	10967
94	丸盆	二枚	木製漆箔 (朱 漆)	-	(直径) 45.8 (高) 3.2	琉球塗り ヒビ割れあり	-	近代	206	11040
95	角盆	二枚	木製漆箔 (朱 漆)	-	①21.5×40.4 ×2.5 ②22.9×42.8 ×2.7	竹に双雀図を描く	-	近代	226	11062

③保存・加工用具

番号	名称	員数	材質	形状	法量	箱書・落款・印章・銘文等	作者	年代	整理番号	資料ID
96	甕	一口	陶製	-	(口径) 19.2 (幅) 38.5 (高) 57.4	整理番号不明 木栓附属、虫損あり 把手は四つあり	-	江戸時代	-	11050

④嗜好品

番号	名称	員数	材質	形状	法量	箱書・落款・印章・銘文等	作者	年代	整理番号	資料ID
97	香箱	一箱	木製漆箱	-	25.2×8.8×3.8	蓋表「蔵香」 チベットの香が入っていたと推測される	-	江戸時代	51	10829
98	蒸留器（ランビキ）（部分）	一点	陶製	-	（上部径） 8.4 （下部径） 15.2 （高）24.2	焼耐用か 最下段欠失	-	現代	45	10823
99	灰皿	一枚	木製	-	（最大幅） 29.4 （高）18.1	-	-	現代	178	10987

番号	名称	員数	材質	形状	法量	箱書・落款・印章・銘文等	作者	年代	整理番号	資料ID
100	灰皿	一枚	陶製	-	(口径) 9.0 (高) 7.6	-	-	現代	182	10991

(5) 住

①住居

番号	名称	員数	材質	形状	法量	箱書・落款・印章・銘文等	作者	年代	整理番号	資料ID
101	棟札	一枚	木製	圭頭状	(豎) 54.8 (上) 12.8 (下) 12.1	【表面】 聖主天中天 迦陵頻伽声 / 哀愍衆生者 我等今敬礼 / 二靈 / 二天 / (種子カン) / (種子ウン) / 鬼子母神 / 十羅刹女 / 南無多寶如来 南無上行等四大菩薩 天照太神宮 三十番神 / 南無釋迦牟尼佛 大梵帝釋 三光天子 正八幡大 ^ニ [菩薩] 地神水神 / 南無妙法蓮華經 日蓮日隆大士武運長久守護 / 上妻七兵衛真雄 / 惣大工阿世知新右衛門清方 / 本源寺當職 日印 (花押) 【裏面】 如風於空中 / 一切無障礙 / 維時寛延四辛未歳二月大吉祥日	[願主] 上妻七兵衛真雄	寛延四年	202	11033
102	扁額	一面	木製漆箔	-	25.4×44.6	(墨書) 「獨樂亭 鄭徳潤書」	-	江戸末期	185	10994
103	板戸絵 (山水図、松木図)	四枚一組	木製、墨書	板戸	(各) 177.0×97.2	タグ欠失のため整理番号不明	[柳田来鳳]	江戸後期	-	11053

②家具・調度品

番号	名称	員数	材質	形状	法量	箱書・落款・印章・銘文等	作者	年代	整理番号	資料ID
104	鉄砲棚	一台	木製漆箔	-	28.3×52.8×85.7	抽斗に合当理(9.3×16.6)、引き金(5.3×11.7)、吊り金具(9.9×5.7)在中 汚損あり 損傷あり	-	江戸時代	1018	6233
105	長持	一棹	木製漆箔、鉄製	-	54.3×150.1×60.7	蓋破損あり サビあり	-	江戸時代	101	10884
106	長持	一棹	木製漆箔、鉄製、青銅製	-	50.1×136.4×54.6	漆箔剥落あり サビあり	-	江戸時代	215	11049
107	文箱	一箱	木製、青銅製	-	30.0×44.1×72.6	蓋(墨書)「學業」「聖賢」 箱(墨書)「筆」	-	江戸後期	249	13417
108	文箱	一箱	木製漆箔	-	30.1×23.0×72.5	蓋欠失	-	江戸後期	250	13419
109	文箱	一箱	木製、銅製	-	16.5×26.0×26.6	-	-	江戸時代	179	10988
110	文箱	一組	木製、銅製	-	27.2×18.1×20.3	補修痕あり	-	江戸時代	245	13413
111	文箱	一箱	木製	-	23.6×29.6×30.1	蓋欠失	-	江戸時代	189	10998
112	文箱	一箱	木製	-	24.1×27.5×55.2	箱蓋裏(墨書)「書函」、(鉛筆) 「明治廿七念二月之ヲ求ム」	-	明治二十七年	170	10979

番号	名称	員数	材質	形状	法量	箱書・落款・印章・銘文等	作者	年代	整理番号	資料ID
113	文箱	一合	木製漆箔、銅製	-	20.0×35.1×26.1	蓋欠失	-	近代	54	10832
114	書簡箱	一箱	木製	-	35.3×8.2×7.5	蓋表（墨書）「日清交戦時懋從軍／此書之満州之飛信」	-	明治中期	214	11048
115	箱	一箱	木製	-	32.4×32.4×23.1	箱蓋表（墨書）「外黒内朱八寸重台」 箱蓋裏（墨書）「大正六年四月 沖繩縣製糖業視察ノ際求之上妻宗之」 「外黒内朱八寸重」	-	大正六年	234	13397
116	箱	一箱	合金製	-	7.2×9.0×7.3	-	-	現代	83	10861
117	文机	一前	木製漆箔、真鍮製（把手）	-	37.2×84.7×36.9	整理番号不明 右抽斗裏面（墨書）「青柳口役敷圖／文久三癸亥三月廿三日 同廿九日迄／住吉村之住人吉松ヲ相頼差終者也／[] 右之 [] / [] 事／上妻九郎左衛門宗富」、間取り図の一部を転用カ 左脚部外れ	-	江戸末期	-	11003
118	文机	一脚	木製漆箔	-	57.8×100.0×31.4	整理番号不明 抽斗の把手欠失	-	近代	-	11068
119	湯湯婆	一点	陶製	-	14.2×23.0×10.0	蓋欠失	-	現代	1001	10960
120	囲炉裏	一基	木製漆箔、ブリキ製	-	42.3×42.3×24.5	把手あり	-	近代	217	11051

番号	名称	員数	材質	形状	法量	箱書・落款・印章・銘文等	作者	年代	整理番号	資料ID
121	櫓炬燵	一式	鉄製、木製	-	(本体) 19.4 ×28.3×10.7 (櫓) 38.5× 38.5×32.0	本体サビあり、欠損あり	-	近代	187	10996
122	箱ごたつ (櫓炬燵) 一部	一式	木製	-	(高) 32.5× (幅) 34.0	破損大、修復不能	-	近代	188	10997
123	火鉢	一本	陶製	-	(口径) 13.0 (高) 30.5	-	-	近代	171	10980
124	御虎子	一点	木製	-	(長径) 36.5 (短径) 21.9 (高) 30.1	底面 (墨書) 「昭和二十五年二月三日 於 薨城求之 上妻ウタ子」 補修痕あり	-	昭和二十五年	180	10989
125	湯桶	一本	木製	-	(直径) 12.0 (総長) 23.6 (高) 13.7	-	-	江戸時代	201	11035
126	手提げ籠	一梱	竹製	-	14.1×28.4× 18.3	-	-	近代	243	13411
127	籐籠	四梱	籐製、鉄製	-	① (径) 21.6 (高) 8.2 ② (径) 21.1 (高) 8.9 ③ (径) 19.3 (高) 8.1 ④ (径) 17.8 (高) 8.5	①②破損あり	-	近代	244	13412
128	工芸品 (菓子入)	一点	籐製、樹脂製	-	(径) 17.3 (高) 6.9	-	-	現代	47	10825

③寝具

番号	名称	員数	材質	形状	法量	箱書・落款・印章・銘文等	作者	年代	整理番号	資料ID
129	枕	一基	藁製	-	13.9×21.2×7.5	-	-	近代	177	10986
130	箱枕	五基	木製	-	①24.7×9.0×12.3 ②24.6×9.2×12.0 ③23.2×9.0×11.8 ④20.2×8.5×10.3 ⑤21.9×8.7×10.9	-	-	近代	235	13400

④その他

番号	名称	員数	材質	形状	法量	箱書・落款・印章・銘文等	作者	年代	整理番号	資料ID
131	香炉	一合	青銅製	-	(口径) 6.9 (高) 20.2	把手は海馬を模す 緑青付着 蓋は欠失	-	近代	63	10841
132	香炉	一合	青銅製	-	(口径) 9.5 (高) 20.9	把手は象を模す 緑青付着 蓋は欠失	-	近代	64	10927
133	花瓶	一本	木製	-	(口径) 10.7 (高) 36.7	ヒビ割れ甚大	-	近代	59	10837

番号	名称	員数	材質	形状	法量	箱書・落款・印章・銘文等	作者	年代	整理番号	資料ID
134	花瓶	一本	真鍮製	-	(長径) 14.0 (短径) 11.9 (高) 28.8	-	-	近代	65	10843
135	花瓶	一本	陶製	-	(口径) 21.8 (高) 35.7	補修痕あり	-	近代	94	10872
136	花瓶	一本	石製 (瑪瑙石か)	-	6.1×21.1× 21.4	欠損あり	-	近代	60	10928
137	花瓶	一本	陶製 (白磁)	-	(口径) 9.4 (高) 30.9	補修痕あり	-	近代	92	10870
138	花瓶	一本	錫製	-	(口径) 3.7 (高) 19.7	-	-	現代	53	10831
139	花瓶	一本	陶製	-	(径) 10.5 (高) 21.4	花柄紋あり	-	現代	70	10848
140	花瓶	一本	陶製	-	(口径) 13.2 (高) 33.1	-	-	近代	158	10953
141	花瓶	一本	陶製 (白磁)	-	(口径) 6.8 (高) 27.7	-	-	現代	100	10883
142	花瓶箱 (箱のみ)	一箱	木製	-	28.5×16.4× 16.7	箱蓋表 (墨書) 「九谷焼 花瓶 芦湖造」 箱蓋表 (朱文方印) 「九谷芦湖」	九谷芦湖	現代	1005	10968

番号	名称	員数	材質	形状	法量	箱書・落款・印章・銘文等	作者	年代	整理番号	資料ID
143	花台	一台	杉製	-	(最大幅) 51.1 (高) 4.3	-	-	現代	90	10868
144	硯	三面	石製(箱) 木製漆箱	-	①12.5×5.7×1.6 ②13.4×6.0×1.8 ③(朱墨硯) 12.7×3.5×1.2 (箱) 24.4×21.3×4.1	箱蓋の外側に松と梅、内側に鳥や花、流水文を描く	-	江戸時代	49	10827
145	硯箱	一箱	木製漆箱	-	32.0×19.9×8.3	硯(11.9×6.7×1.0) 在中	-	江戸時代	186	10995
146	団扇	一本	絹布製、木製	-	(径) 26.1 (柄長) 14.0	取扱注意	-	現代	40	10818
147	団扇	二本	麻製	-	①(径) 17.8 (柄長) 16.5 ②(径) 19.1 (柄長) 19.8	-	-	現代	41	10819
148	扇子	一面	紙製、木製	-	(豎) 29.0 (最大幅) 40.4	虫損あり、汚損あり、シミ損あり	-	現代	42	10820

(6) 生産・生業

①畜産

番号	名称	員数	材質	形状	法量	箱書・落款・印章・銘文等	作者	年代	整理番号	資料ID
149	鑑札（馬）	二枚	木製	-	①13.6×4.2 ×1.2 ②13.5×4.2 ×1.3	①表面（墨書）「当五歳 鹿毛駒 上妻九郎左衛門」、裏面（墨書）「文政八年酉十一月 廐（黒印）」 ②表面（墨書）「栗毛駒 当十一歳 上妻九郎左衛門」、裏面（墨書）「文政八年酉十一月 廐（黒印）」	-	文政八年	225	11059

②染織

番号	名称	員数	材質	形状	法量	箱書・落款・印章・銘文等	作者	年代	整理番号	資料ID
150	機織り機	一台	木製	-	-	解体されているため法量計測不能	-	近代	218	11052
151	座繰機	四点	木製	-	①37.1×36.5 ×31.6 ②42.8×20.7 ×56.6 ③47.3×15.0 ×39.3 ④99.8×38.3 ×38.1	③刻銘「製編織物機械製造／鹿児島市山 [] / 名山堀通折田為次郎」	折田為次郎	近代	193	11002
152	箆箱	一箱	木製	-	52.2×15.8× 13.1	資料ID13405・13406を収納 箱蓋表（墨書）「をさばこ May The Thi□thoonev Katigetu」 箱蓋裏（墨書）「明治十九年八月廿一日製之 をさばこ 主上妻氏」	上妻氏	明治十九年	236	13404

番号	名称	員数	材質	形状	法量	箱書・落款・印章・銘文等	作者	年代	整理番号	資料ID
153	箴	五点	布製、竹製	-	①41.7×7.8 ②41.8×7.5 ③42.8×7.9 ④42.3×7.9 ⑤43.0×7.7	①（墨書）「上妻氏」	-	〔明治十九年〕	237	13405
154	杼（ひ）	一枚	木製	-	25.5×3.6	織物を織る際に、経糸の間に緯糸を通すために用いる道具	-	〔明治十九年〕	238	13406
155	苧桶（おぼけ）	一荷	木製	-	（口径）21.8 （高）22.5	紡いだ糸を収納する道具 側面に墨書で童子と馬を描く	-	近代	239	13407
156	木製品	一点	木製	-	（最大幅） 37.9 （高）52.3	繰り糸を巻き取る道具か 一部留具欠失	-	近代	248	13416
157	木杵	一点	木製	-	（最大幅） 18.1 （高）20.0	（墨書）「拾貳之内」「河内所用」 紡いだ糸を巻いておく道具	-	近代	251	13420

③手工

番号	名称	員数	材質	形状	法量	箱書・落款・印章・銘文等	作者	年代	整理番号	資料ID
158	鋳型	一丁	鉄製	-	18.8×2.9	火縄銃の玉を製作する道具 腐蝕甚大 取扱注意	-	江戸時代	209	11043

番号	名称	員数	材質	形状	法量	箱書・落款・印章・銘文等	作者	年代	整理番号	資料ID
159	種子鉢	一丁	鋼鉄製	-	9.0×5.1	腐蝕甚大 取扱注意	-	江戸時代	199	11008

④諸職

番号	名称	員数	材質	形状	法量	箱書・落款・印章・銘文等	作者	年代	整理番号	資料ID
160	喫茶店「杜の峯」看板	一枚	木製、(金 具)鉄製	-	(長径) 70.2 (短径) 46.6 (厚) 2.5	「Cake House 杜の峯 Cake & Coffee Beans」	-	現代	157	10952

(7) 民俗知識

①計算・計量具

番号	名称	員数	材質	形状	法量	箱書・落款・印章・銘文等	作者	年代	整理番号	資料ID
161	天秤	一台	鉄製、銅製	-	6.0×19.6× 14.4	分銅附属	-	近代	207	11041
162	棹秤	一台	金属製、木製 (柄)	-	(径) 7.6 (柄) 13.2 (箱) 36.3× 9.2	柄折れ損、欠損あり 箱刻銘「極」	-	近代	208	11042

(8) 民俗芸能・遊戯等

①人形

番号	名称	員数	材質	形状	法量	箱書・落款・印章・銘文等	作者	年代	整理番号	資料ID
163	帖佐人形	六体	粘土製、著色	—	①10.7×25.6 ×19.9 ②9.7×17.4 ×23.1 ③6.0×11.2 ×13.8 ④6.2×13.2 ×18.9 ⑤3.2×7.1× 19.9 ⑥5.7×16.4 ×19.3	①(墨書)「美座十郎右衛門殿」、右 手の持物欠失 ②(墨書)「上妻氏」 ③(墨書)背面「気候／土風」、底部 「四十八之」 ④(墨書)「〔上妻〕謙三」、一部欠 損あり ⑤一部欠損あり ⑥欠損甚大	—	江戸末期～ 明治時代	246	13414

②娯楽・遊戯具

番号	名称	員数	材質	形状	法量	箱書・落款・印章・銘文等	作者	年代	整理番号	資料ID
164	投壺	(壺) 三点、 (矢) 二十四本	(壺) 銅製 (矢) 竹製	-	(壺) ① (上部径) 9.6 (底部径) 9.7 (幅) 25.3 (高) 25.1 ② (上部径) 5.4 (底部径) 7.1 (幅) 9.8 (高) 16.5 ③ (上部径) 5.4 (底部径) 7.1 (幅) 9.8 (高) 16.5 (矢総長) 31.0 (箱) 26.0× 38.8×36.1	蓋 (朱筆) 「投壺 西村道也作」 箱の下部にある抽斗は、上段に茶黒色羽の矢が十二本、下段には白黄色羽の矢が十二本、計二十四本を納める 矢は三立羽、羽の向きが互い違いになるように納める	-	江戸中期	3001	6235
165	金助鞠	二点	布製	-	① (直径) 24.4 (高) 24.4 ② (直径) 20.2 (高) 20.2	雛祭りの時に床の間に吊す鞠	-	近代	191	11000

(9) 工芸品

番号	名称	員数	材質	形状	法量	箱書・落款・印章・銘文等	作者	年代	整理番号	資料ID
166	置物（達磨）	一体	椰子製	-	10.3×5.5× 22.4	-	-	現代	38	10816
167	置物（達磨）	一点	木製	-	(総幅) 8.8 (高) 10.8	底部（墨書）「飛驒の一刀彫／ひだ高山」	-	現代	75	10853
168	置物（鷹）	一点	真鍮製	-	(最大幅) 70.3 (高) 35.2	-	-	現代	1	10871
169	置物（象）	一点	木製	-	(総幅) 17.3 (高) 15.8	-	-	現代	30	10850
170	置物（獅子）	一点	樹脂製	-	(総幅) 20.6 (高) 11.9	ヒビ割れあり	-	現代	78	10856
171	置物（親子羊）	一点	樹脂製	-	(総幅) 14.9 (高) 8.4	親羊の右前脚欠失	-	現代	79	10857
172	置物（牛）	一点	樹脂製	-	(総幅) 11.9 (高) 6.6	角欠損	-	現代	80	10858
173	置物（牛）	一点	鋳銅製	-	(総幅) 11.9 (高) 7.2	-	-	現代	81	10859
174	置物（獅子）	一点	石製	-	(総幅) 6.6 (高) 6.4	-	-	現代	82	10860

番号	名称	員数	材質	形状	法量	箱書・落款・印章・銘文等	作者	年代	整理 番号	資料 ID
175	置物（馬）	一点	鋳銅製	-	(総幅) 9.1 (高) 7.8	尾欠損	-	現代	84	10862
176	置物（獅子）	一点	鋳銅製	-	(総幅) 4.6 (高) 4.8	-	-	現代	85	10863
177	置物 民芸品	一体	木製、(装飾品) 布製、貝製	-	8.2×10.9× 21.1	-	-	現代	87	10865
178	象牙置物	一点	象牙製	-	(最大幅) 41.3 (高) 9.6	-	-	現代	71	10849
179	置物〔寿像〕	一体	陶製(白)	-	(高)27.0× (横幅)20.0	-	-	現代	-	10846
180	布袋尊像	一体	粘土製、彩色	-	8.3×17.1× 19.2	右足先欠損	-	現代	44	10822
181	布袋尊像	一体	銅製	-	12.7×13.8× 30.1	像底(墨書)「六口」 像底ヒビ割れあり	-	現代	66	10844
182	置物〔福祿寿像〕	一体	陶製(白)	-	(高)19.0× (横幅)23.0	-	-	現代	-	10845
183	女性像(民芸品)	一体	木製	-	5.2×6.9.× 25.3	子を負い桶を頭上に戴いた女性	-	現代	74	10852
184	立獅子(九谷焼)	一点	陶製	-	(最大幅) 20.3 (高) 22.6	底部刻銘「九谷 口秀作」	-	現代	48	10826

番号	名称	員数	材質	形状	法量	箱書・落款・印章・銘文等	作者	年代	整理番号	資料ID
185	工芸品（茄子様）	一点	木製	-	(径) 6.6 (高) 14.8	刻銘「台湾」	-	現代	76	10854
186	工芸品（瓢箪様）	一点	木製	-	(総幅) 10.2 (高) 12.7	栓附属	-	現代	77	10855

(10) その他

番号	名称	員数	材質	形状	法量	箱書・落款・印章・銘文等	作者	年代	整理番号	資料ID
187	古銭	二枚	銅製	-	(直径) 2.3	刻銘不明	-	江戸時代	88	10866
188	古銭（寛永通宝）	二千八百七十八枚	銅製	-	(直径) 2.4	-	-	江戸時代	91	10869
189	鈴	一点	銅製	-	(径) 5.2 (高) 9.6	緑青付着	-	近代	176	10985
190	ボストンバッグ	一点	布製、革製、 鉄製	-	37.1×61.5× 26.4	(墨書)「鹿児島縣 上妻謙三」 虫損あり シミ損あり サビ甚大のため開閉不能	-	近代	195	11004
191	荷札	一枚	木製	-	30.2×8.7	表面(墨書)「名古屋 騎兵第三聯隊 第二中隊 騎兵少尉上妻宗至殿」 裏面(墨書)「鹿児島縣熊毛郡北種子 村西ノ表 上妻宗之」 上下に穿孔あり	-	近代	184	10993

番号	名称	員数	材質	形状	法量	箱書・落款・印章・銘文等	作者	年代	整理 番号	資料 ID
192	貝（法螺貝、巻貝）	四点	-	-	①（総長） 34.0（高） 17.1 ②（総長） 35.4（高） 13.6 ③（総長） 26.1（高） 11.1 ④（総長） 17.3（高） 8.1	-	-	現代	69	10847
193	石	一片	石製	-	（最大幅） 10.2 （高）6.9	-	-	現代	61	10839
194	石	一片	石製	-	（最大幅） 17.9 （高）11.3	-	-	現代	62	10840
195	茸	一点	その他	-	（総長）19.4	-	-	現代	73	10851

IV.

図
版



目録番号 285 〔二十二世上妻家雅夫妻逆修寿像〕

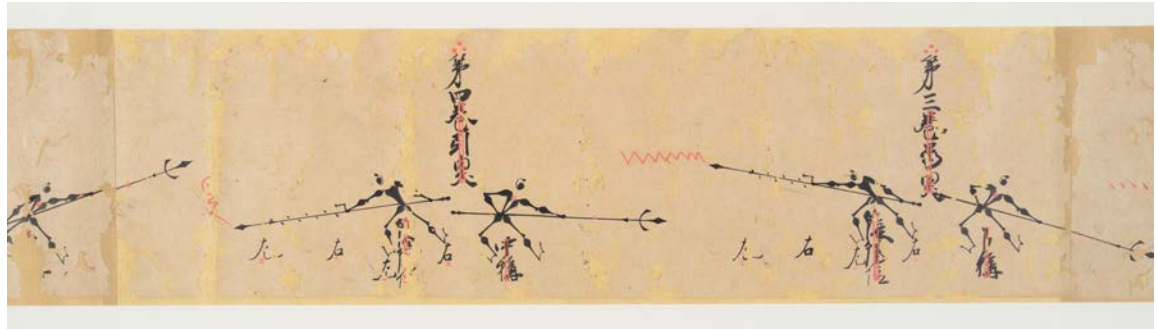

目録番号 134 〔新當流鑓十門智合位許状〕

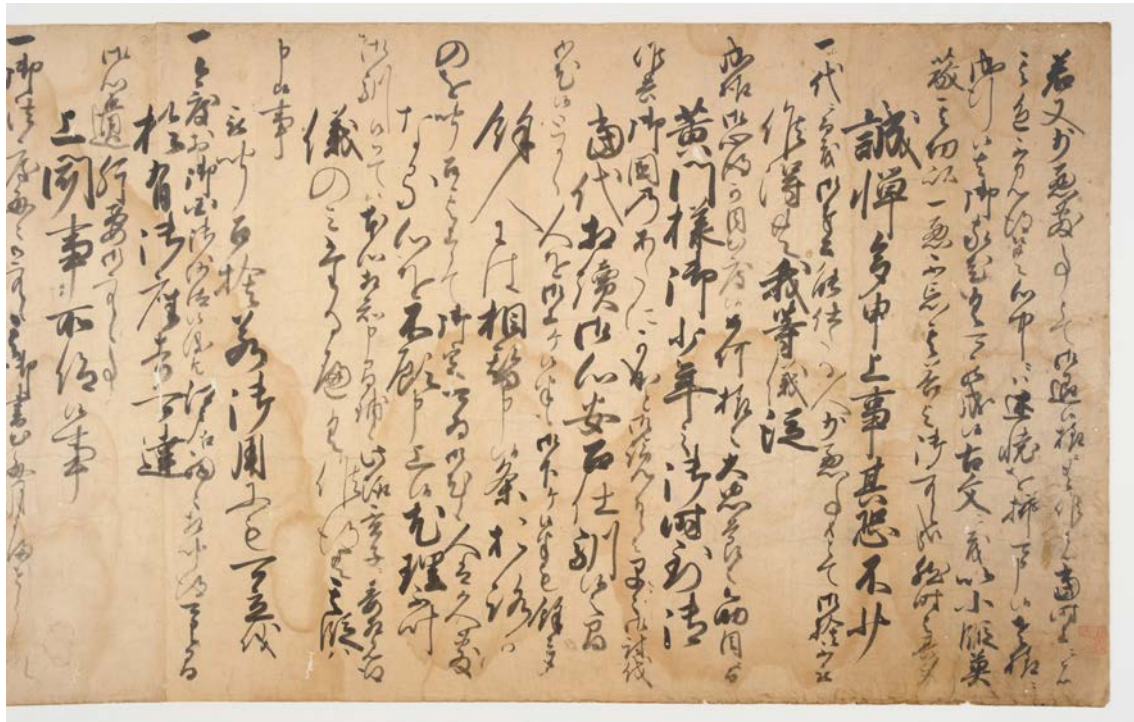

目録番号 67 〔条書〕 (部分)



目録番号 90 口上之覚 (表面、裏面)

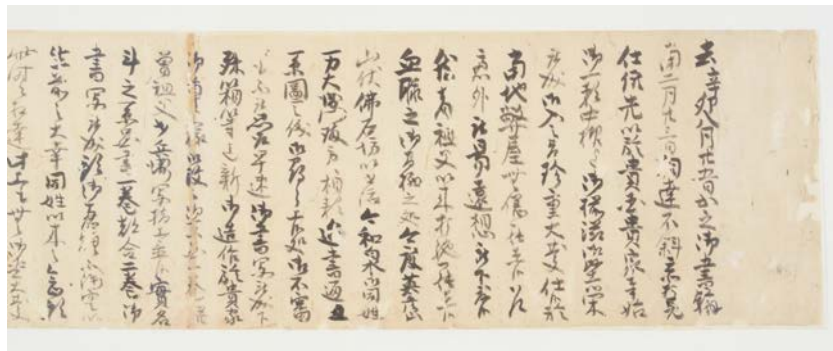

目録番号 207 〔書状〕 (部分)



目録番号 442 〔歌集〕 (部分)



目録番号 473 口画自賛一人口首 (部分)



目録番号 552 〔雑録〕 (部分)



目録番号 592 〔大石兵六夢物語絵巻〕(1)「全長 780.0 センチメートル」



目録番号 592 〔大石兵六夢物語絵巻〕(2)



目録番号 592 〔大石兵六夢物語絵巻〕 (3)



目録番号 592 〔大石兵六夢物語絵巻〕(4)



目録番号 592 〔大石兵六夢物語絵巻〕(5)



目録番号 592 〔大石兵六夢物語絵巻〕(6)



目録番号 592 [大石兵六夢物語絵巻] (7)



目録番号 592 〔大石兵六夢物語絵巻〕 (8)

書画



目録番号2 二行書

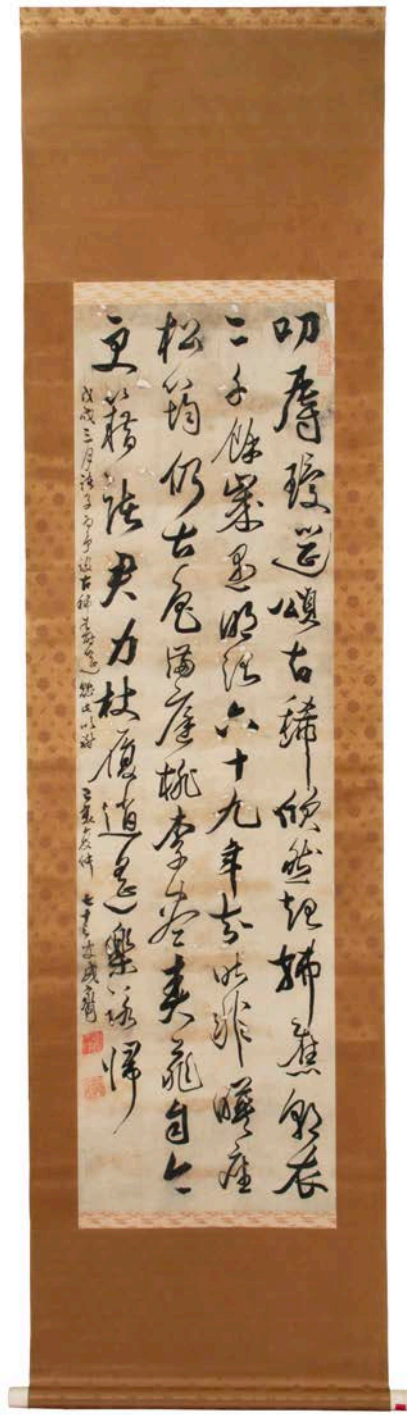

目録番号8 四行書

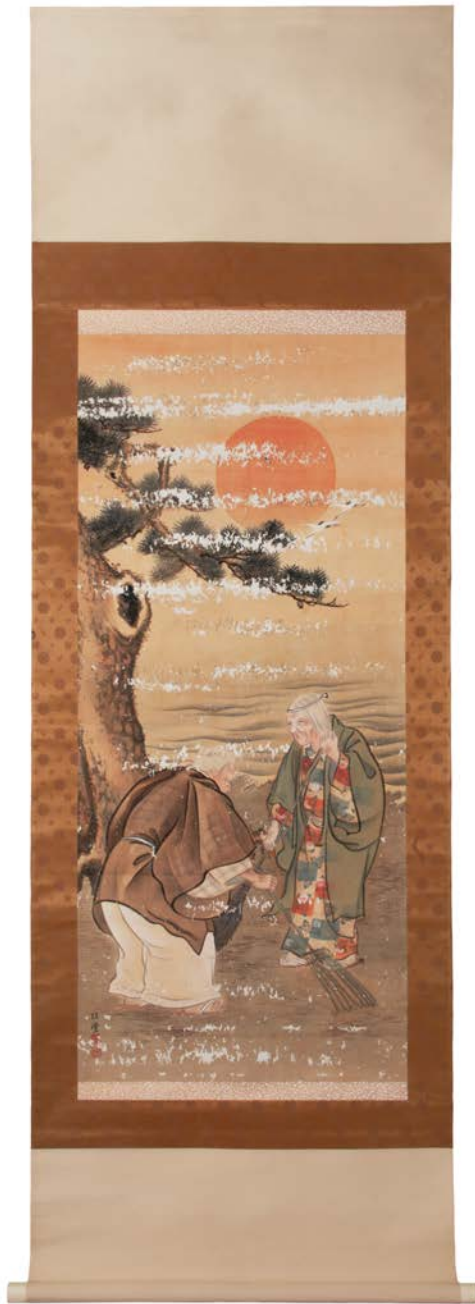

目録番号 21 高砂図



目録番号 22 岩に蘭図



目録番号 15 花鳥図

書籍



目録番号 223 海藻學 (写、部分)



目録番号 229 雜漁法 (写、部分)



目録番号 286 大日本水産會報



目録番号 348 キング



目録番号 583 水産公論



目録番号 597 北支事変画報



目録番号 101 棟札



目録番号 30 鉄黒漆塗三十四間筋兜、34 面頬、56 名札、
48 合薬入れ、47 早合、49 鉄砲玉



目録番号 37 十匁玉筒 (朱塗)



目録番号 44 袖搦



目録番号 149 鑑札



目録番号 164 投壺



目録番号 103 板戸絵のうち二枚



目録番号 163 帖佐人形のうち一体 (正面、底部)

西之表市文化財調査報告書

上妻家史料目録

発行日 令和6年3月29日

編集・発行 西之表市教育委員会

種子島開発総合センター「鉄砲館」

〒891-3101

鹿児島県西之表市西之表7585番地

TEL 0997-23-3215