

第4篇 遺物について

図番号 写真番号	種別 器種	出土位置	量目(cm) 残存状態	胎土・焼成・色調	摘要	備考
同図9 写197	須恵器 椀	住172床40	口径13.8。 2/3。	鈳物微・シルト質・軽質・軟・還元燻。黄灰2.5Y4/1。	底面轆轤右回転糸切痕。内外面轆轤目。高台貼付。器面消耗大。	非陶土質。
同図10 写197	須恵器 椀	住172埋38・39	口径(14.8)。 1/2。	鈳物微・軽質・軟・還元燻。黄灰2.5Y4/1。	内外面轆轤目。高台貼付。割口消耗微。底切離し不明瞭。	非陶土質。
第468図11 写198	須恵器 瓶台付	住172埋下2他	台径8.4。 下半部。	白鈳物含。硬還元。灰5 Y4/1。	底面平行条圧痕。高台貼付。内外面轆轤目。割口消耗微。	観音山。
同図12 写198	須恵器 瓶	住172土坑302埋2他	底径6.9。 1/3。	白・透明鈳物含・硬・還元。黄灰2.5Y5/1。	内外面右回転轆轤目。外面下方篋削。内面接合痕。底不定篋撫。	吉井。
同図13 写198	須恵器 羽釜	住172カ上層・埋54他	口径19.3。 2/3。	鈳物含・近軽質・硬・還元吸炭斑。鈍黄橙10YR7/4。	割口消耗少。二次被熱破片単位色調差。内外面轆轤目。内面紐作痕。	外面轆轤右回転。内面左気味。
同図14 写198	須恵器 甗か	住172床20・22・25他	口径29.1。 1/2。	鈳物少・軽・軟・還元。灰白5 YR7/1。	内外面轆轤目あり。鏽部旧欠あり。内面紐接合痕。器面消耗あり。	非陶土質。
同図15 写198	須恵器 長胴甗	住172埋下35・C埋	口径(23.6)。 口～胴部片。	鈳物少・軽質・軟・還元～中性。鈍黄2.5Y6/4。	口縁部内外横撫。内外に回転条痕。内面指搔。紐接合痕。割口消耗少。	非甗。非陶土質。
同図16 写197	灰釉陶器 碗	住172床31	口径(12.8)。 1/2。	鈳物微・締・還元。灰黄2.5Y6/2。	内外面に浸掛の釉境。内面釉上擦痕。内外面轆轤目・篋削・重焼痕。	東海。
第470図1 写198	須恵器 椀	住173貯埋1	口径13.0。 1/2。	鈳物少・軽質・軟・弱酸化弱燻。灰白2.5Y7/1。	割口消耗少。内外面に右回転の轆轤目あり。底面糸切後付高台。	非陶土質。
第472図1 写198	土師器 甗	住175床貯1	口径21.8。 口縁部片。	鈳物少・硬・酸化。鈍橙7.5YR6/4。	割口消耗少。外横撫・接合痕・篋削。内横撫・接合痕・工具撫。	
同図2 写198	須恵器 坏	住175床2	口径12.5。 完存。	鈳物少・軽質・弱還元。灰白5 Y7/1。	器面消耗少。外内轆轤目。底右回転糸切痕。内底磨耗。	非陶土質。
第474図1 写198	土師器 壺小形	住212埋	口径8.2。 1/2。	鈳物少・硬・酸化。橙5 YR6/6。	割口器面消耗。外横撫・篋削・接合痕・研磨。内研磨・接合痕。	
同図2 写198	土師器 壺	住212埋	頸部径7.6。 上半1/2。	鈳物含・並・酸化。明赤褐5 YR5/6。	割口消耗大。器面少。外工具傷・横撫・研磨。内横撫・接合痕。	内面頷下に粘土板目。
同図3 写198	土師器 壺	住212埋	口径12.4。 上半1/2。	鈳物含・軟・酸化～弱酸化色変。橙7.5YR7/6。	割口器面消耗大。外横撫・接合痕・工具撫。内横撫・指圧痕。	
同図4 写198	土師器 壺	住212埋	口径12.4。 1/3。	鈳物少・シルト質・軟・酸化黒斑。明赤褐5 YR5/6。	割口器面消耗。外横撫・6+α 櫛目研磨。内研磨・粘土絞目。	回転方向右。藤岡か。篋記号。
同図5 写198	土師器 壺	住212埋	口径12.8。 上半1/4。	鈳物少・シルト質・軟・酸化。明赤褐5 YR5/6。	割口器面消耗。外櫛目撫後横撫・研磨。内横撫・接合痕。	回転方向右。
第476図1 写199	土師器 台付甗	住215A埋	台端径(9.2)。 台1/4。	鈳物少・硬・酸化。鈍黄橙10YR6/4。	割口消耗少。台内外横撫。甗内工具傷。	
同図2 写199	土師器 甗台付か	住居215埋・住221カ埋	口径(8.8)。 口1/2。	鈳物少・硬・弱酸化被熱弱燻。鈍黄橙10YR3/6。	割口消耗少。外横撫・9+α 条刷毛目。内横撫・接合痕・指圧撫。	左回転。
同図3 写199	土師器 台付甗	住215埋下2	台端径7.8。 台部完存。	鈳物少・硬・弱酸化。鈍黄橙10YR6/4。	割口消耗少。外13+α 条刷毛目。台内指搔。内工具傷。台内外砂。	
同図4 写199	須恵器 椀	住215A埋	口径(12.8)。 1/4。	鈳物少・軽質・軟・還元燻黒。黒10YR2/1。	器面消耗。外内轆轤目あり。底糸切痕。回転方向不明。	非陶土質。
同図5 写199	須恵器 坏	住215C埋	口径(13.8)。 1/3。	鈳物少・軟質・軟・弱還元。灰白2.5Y7/1。	割口消耗少。外内右回転轆轤目。底切離痕は回転方向不明。	非陶土質。内重乾燥痕。
同図6 写199	須恵器 椀	住215A埋	口径14.6。 1/2。	鈳物少・軽・並・還元。灰白2.5Y7/2。	割口消耗少。外内右回転轆轤目。底切離し不明。付高台。	非陶土質。観音山。
同図7 写199	灰釉陶器 碗	住215A埋	台端径6.5。 底部片。	鈳物微・締・還元。灰白2.5Y7/1。	割口消耗微。外内轆轤回転撫。底切離し回転削のため見えず。	東海。
第478図1 写199	土師器 甗	住216床7	口径(17.6)。 口～頸部片。	鈳物少・硬・弱酸化。鈍橙7.5YR6/4。	割口消耗。外横撫・接合痕・篋削。内横撫・接合痕・工具撫。	
同図2 写199	須恵器 坏か	住222埋	口径(12.8)。 口縁部片。	鈳物少・軽質・軟・還元。灰白5 Y7/1。	割口消耗。外内轆轤右回転轆轤目。傾からすると椀でなく坏か。	非陶土質。
同図3 写199	須恵器 坏	住216埋下1	口径12.8。 2/3。	鈳物少・並・弱還元被熱色変か。鈍黄橙10YR6/3。	割口消耗少。外内右回転轆轤目。底右回転糸切痕。被熱は焼成時か。	観音山。
同図4 写199	須恵器 椀	住216カ埋10・床2	口径13.8。 4/5。	鈳物少・軽質・軟・弱還元。灰白5 Y7/1。重焼燻。	割口消耗。外内右回転轆轤目。底回転糸切痕。	非陶土質。
同図5 写199	灰釉陶器 皿	住216A上層	口径(17.6)。 口縁部片。	鈳物微・締・還元。灰白5 Y7/1。	割口消耗微。外内轆轤右回転轆轤目。外下方回転削。施釉は浸掛か。	東海。
第481図1 写199	土師器 甗	住217坑底2	口径(19.6)。 口縁部片。	鈳物微・硬・酸化内外被熱燻煤。橙5 YR6/6。	割口消耗少。外横撫・接合痕・篋削。内横撫・接合痕。	
同図2 写199	須恵器 坏	住217坑底5・6・7	口径(13.8)。 2/3。	雲母粒・軽質・硬・還元部分吸炭。鈍橙5 Y6/4。	割口消耗。外轆轤目。内回転撫。底右回転糸切混。	藤岡。
同図3 写199	須恵器 椀	住217坑底3	口径14.7。 4/5。	雲母粒・並・弱還元吸炭。灰黄2.5Y6/2。	割口消耗。外内右回転轆轤目。底右回転糸切痕。	藤岡。

第2章 観 察 表

図番号 写真番号	種別 器種	出土位置	量目 (cm) 残存状態	胎土・焼成・色調	摘 要	備 考
第483図1 写199	土師器 甕	住219坑底4	口径(19.6)。 口縁部片。	鈳物少・硬・酸化被熱部分 燻。橙5 YR6/6。	割口消耗少。外横撫・篋削。内横 撫・工具撫・接合痕。	藤岡。
同図2 写199	土師器 甕	住219埋2	口径(20.8)。 口縁部片。	鈳物含・硬・酸化内面燻。 鈍褐5 YR5/4。	割口消耗少。外横撫・粘土捏肌・ 篋削。内横撫・接合痕。	
同図3 写199	須恵器 坏	住219埋下	底径(5.4)。 1/4。	鈳物少・軽質・軟・還元部 分吸炭。灰黄2.5Y7/2。	割口消耗。外轆轤目。内回轉撫。 底右回轉糸切痕。	非陶土質。
同図4 写199	須恵器 椀	住220埋	台端径(5.0)。 底部片。	鈳物少・軽質・軟・弱還元。 灰5 Y6/1。	割口消耗。外回轉撫。内右回轉轆 轤目。底糸切痕。	非陶土質。
同図5 写199	須恵器 椀	住219床7	台端径6.6。 1/3。	鈳物少・軽質・並・還元。 灰白5 Y7/1。	割口消耗少。外内右回轉轆轤目。 内重乾燥高台圧痕。底切離不明。	非陶土質。
同図6 写199	須恵器 椀	住219床1	底部径7.2。 1/2。	鈳物少・軽質・軟・還元弱 燻。浅黄5 Y7/3。	割口消耗少。外内轆轤目。底轆轤 右回轉糸切。	非陶土質。
同図7 写199	須恵器 羽釜	住219埋10・ 住79床1	口径(18.0)。 上半1/4。	鈳物含・硬・還元内燻外被 熱色変。鈍黄2.5Y6/3。	割口消耗少。外轆轤右回轉撫・轆 轤目・篋削。内轆轤目・接合痕。	吉井。
第486図1 写199	須恵器 椀	住222床2・床 1	口径(16.6)。 口1/4。	鈳物少・軽質・軟・弱還元。 灰白2.5Y7/1。	割口消耗少。外右回轉轆轤目。 内右回轉撫。	非陶土質。
第495図1 写200	灰釉陶器 碗小形	溝67埋	口径(12.4)。 口縁部片。	鈳物微・締・還元。 胎土灰白2.5Y7/1。	割口消耗。外内灰釉あり。外回轉 撫。釉表面使用擦痕少。	東海。
同図2 写200	磁器染付 皿	溝67埋	口縁部片。	鈳物微・締・還元。磁胎白・ 染付淡青。	割口消耗微。外内染付施文あり。 白磁釉少し青づむ。	19C。
同図3 写200	陶器施釉 鉢	溝67埋4	胴部片。	鈳物微・締・酸化。 胎土鈍褐7.5YR5/4。	割口消耗少。外上方半透明淡褐 釉・内印文と同釉全体。	唐津。
同図4 写200	須恵器 坏か椀	溝79埋	口径(13.0)。 口縁部片。	鈳物少・軽質・並・還元。 灰白2.5Y8/1。	割口消耗。外内轆轤回轉撫。外面 浅い轆轤目。回轉方向不明瞭。	非陶土質。
同図5 写200	土師器 甕	溝80埋	胴部片。	鈳物少・硬・弱酸化。 鈍褐7.5YR5/3。	割口消耗少。外刷毛目。内指圧痕・ 撫。	図傾き不正確。
同図6 写200	須恵器 瓶	溝81埋	体部片。	鈳物少・硬・還元弱燻。 灰N4/1。	割口消耗。外内轆轤目。回轉撫。	観音山。
同図7 写200	土師器 坏	溝82埋	口径(11.8)。 口縁部片。	鈳物微・並・酸化。 橙7.5YR6/6。	割口消耗少。外横撫・篋削。内横 撫。	
同図8 写200	軟質陶器 鉢	溝85埋1	底径(10.0)。 底付近片。	鈳物少・並・還元弱燻。 暗黄灰2.5Y5/2。	割口消耗少。外内左回轉轆轤目。 底左回轉糸切痕。擦なし近未使用。	観音山。
同図9 写200	軟質陶器 焙烙	溝85埋	口縁部片。	鈳物少・硬・弱酸化弱燻。 黒褐10YR4/2。	割口消耗。外内右回轉撫。底製作 肌。	19・20C。藤岡・ 観音山。
同図10 写200	土師器 甕	溝88埋 倒木 トレ	口縁部片。	鈳物少・硬・弱酸化弱燻。 暗褐10YR3/3。	割口消耗少。外内横撫。内口縁下 に浅い凹み。	
同図11 写200	須恵器 坏	溝88埋	口径(12.8)。 1/3。	鈳物少・軽質・軟・弱還元。 褐灰10YR4/1。	割口消耗。外内回轉轆轤目。底糸 切痕。	非陶土質。
同図12 写200	須恵器 坏か椀	89溝埋	口縁部片。	鈳物少・軽質・軟・還元黒 燻。暗灰黄2.5Y5/2。	割口消耗少。外内右回轉撫。口外 反傾向。	非陶土質。
同図13 写200	土師器 甕	溝94埋	口径(12.2)。 口縁部片。	鈳物少・硬・弱酸化弱燻。 鈍黄橙10YR6/3。	割口消耗少。外内横撫。口作異風。 芯側黒色外酸化。	県内胎土に通ず る。
同図14 写200	須恵器 椀	溝93埋	口径(16.5)。 口縁部片。	鈳物少・軽質・軟・弱酸化。 鈍黄橙10YR6/4。	割口消耗。外内轆轤右回轉轆轤目。 外下方高台貼付痕。	非陶土質。
同図15 写200	土師器 高坏	溝99上層2	口径11.2。 坏部小損あり。	鈳物粒含・シルト質・並・ 酸化。明褐7.5YR5/6。	割口消耗大。外小ハゼ多・研磨。 内小ハゼ多・研磨・脚接合痕。	
同図16 写200	須恵器 坏か椀	溝100埋	口縁部片。	鈳物少・軟・還元黒燻。 黒10YR2/1。	割口消耗少。外内轆轤回轉撫。	観音山。
同図17 写200	土師器 壺	溝96埋1	胴部片。	鈳物少・シルト質・軟・酸 化。橙7.5YR6/6。	割口消耗少。外篋研磨。内撫。研 磨の密度は全面研磨か。	図断面傾き不 詳。藤岡。
同図18 写200	土師器 坏	溝98埋	口縁部片。	鈳物少・硬・酸化。 明褐7.5YR5/6。	割口消耗少。外横撫・製作肌・篋 削。内横撫。	
同図19 写200	土師器 台付甕	溝99埋7	台端径(10.4)。 台1/2。	鈳物少・硬・弱酸化。 鈍黄橙10YR6/4。	割口消耗少。外10+α条刷毛目・ 撫。内砂痕・指掻き・指圧撫。	
同図20 写200	土師器 台付甕	溝102埋	台端径(8.2)。 台1/5。	鈳物少・硬・酸化被熱色変。 鈍橙7.5YR6/4。	割口消耗少。外6+α条刷毛目・ 撫。内指圧撫。	
同図21 写200	土師器 不明	溝104埋	胴部片。	鈳物少・硬・酸化。 鈍橙7.5YR6/4。	割口消耗。外5+α条刷毛目・撫。 内撫。	図傾き不正確。
同図22 写200	須恵器 坏か椀	溝105埋 j 172	体部片。	鈳物少・軽質・軟・還元弱 燻。灰5 Y6/1。	割口消耗。外内右回轉轆轤目・回 轉撫。	非陶土質。

第4篇 遺物について

図番号 写真番号	種別 器種	出土位置	量目 (cm) 残存状態	胎土・焼成・色調	摘要	備考
第496図23 写200	須恵器 坏	溝110埋	底径(6.8)。 底部片。	鈳物少・軽質・軟・酸化。 橙7.5YR6/6。	割口消耗。外内右回転撫。底右回 転篋削。	非陶土質。
同図24 写200	須恵器 鍋	溝110埋	底径(19.2)。 底部片。	鈳物少・並・弱酸化黒色。 暗黒褐10YR3/3。	割口消耗少。外篋削後撫。内横撫・ ハゼ。底篋削。	観音山。
同図25 写200	軟質陶器 鉢	溝110底2・埋 下1	底径(12.0)。 底際1/4。	鈳物少・軟・酸化弱燻。 褐灰10YR4/1。	割口消耗少。外製作肌・削。内7 条節目・磨耗。底磨耗。	観音山。
同図26 写200	軟質陶器 鍋内耳か	溝110埋6・埋	口径約(29.4)。 口縁部片。	鈳物少・軽質・硬・弱還元 弱燻。	割口消耗少。外右回転撫。内左回 転撫。	非陶土質。観音 山。
同図27 写200	須恵器 碗	溝149埋	台端径6.2。 1/3。	鈳物少・軽質・軟・還元。 灰黄2.5Y7/2。	割口消耗少。外右回転轆轤目。内 轆轤目。底右回転糸切痕。	非陶土質。
同図28 写200	土師器 甕	溝150埋	口径12.8。 上半1/2。	鈳物少・硬・弱酸化。 鈍黄橙10YR7/4。	割口消耗少。外横撫・8+ $\alpha$ 条刷毛 目。内横撫・指圧痕。	左回転。
第498図1 写200	土師器 甕	井9埋	口径(23.8)。 口縁部片。	鈳物少・硬・酸化。 明褐7.5YR5/6。	割口消耗大。外横撫・接合痕・篋 削。横撫・工具痕。	
同図2 写200	須恵器 坏	井9埋10	口径(12.6)。 3/5。	鈳物少・軽質・並・弱還元。 灰白2.5Y7/1。	割口消耗少。外内右回転轆轤目。 底糸切痕。	観音山。
同図3 写200	須恵器 坏	井9埋15	口径(12.8)。 完存。	鈳物少・軽質・並・弱還元。 弱燻。灰黄褐10YR5/2。	器面消耗。外内右回転轆轤目。底 右回転糸切痕。焼は重焼か。	非陶土質。
同図4 写200	須恵器	井9埋	口径(12.4)。 1/4。	鈳物少・軽質・軟・弱還元。 灰黄2.5Y7/2。	割口消耗。外内右回転轆轤目。内 重乾燥圧痕。底糸切痕。	非陶土質。
同図5 写200	須恵器 皿	井9埋	口径(14.0)。 1/5。	鈳物少・軽質・軟・弱還元。 灰白5 Y8/1。	割口消耗。外内轆轤右回転轆轤目。 底糸切痕不明瞭。	非陶土質。
同図6 写200	須恵器 坏	井9上3	台端径(6.2)。 底4/5。	鈳物少・軽質・軟・還元弱 燻。黄灰2.5Y4/1。	割口消耗。外内右回転撫。底右回 転糸切痕。	非陶土質。
同図7 写200	須恵器 碗	井9埋	口径(14.6)。 2/3。	鈳物少・軽質・軟・弱還元 弱燻。灰白2.5Y7/1。	割口消耗少。外内右回転轆轤目。 底右回転糸切痕。	非陶土質。
同図8 写200	須恵器 羽釜	井9埋8・埋	口径(21.8)。 口1/5。	鈳物少・硬・酸化黒燻。 黒10YR2/1。	割口消耗少。外右回転撫・工具撫。 内横撫。	観音山。
同図11 写200	灰釉陶器 碗	井9埋	口径(13.6)。 口縁部片。	鈳物微・締・弱還元。 灰白5 Y7/2。	割口消耗少。外内施釉・右回転轆 轤目。外釉境あり。釉掛法不明。	東海。
同図12 写200	灰釉陶器 碗	井9埋	口縁部片。	鈳物微・締・弱還元。 灰白2.5Y7/1。	割口消耗少。外内刷毛掛による灰 釉。釉表面擦痕あり。	釉調は暗淡緑で 古様。東海。
同図13 写200	灰釉陶器 碗	井9埋	台端径(7.0)。 台部片。	鈳物微・締・弱還元。 灰白5 Y8/1。	割口消耗微。外内轆轤回転痕。釉 は高台付にわずか。内磨耗大。	東海。
第499図9 写200	須恵器 瓶	井9埋	底径12.5)。 底2/3。	鈳物少・軟・還元。 灰白10YR7/1。	割口消耗少。外篋削。底内磨耗大。 底外整形不明。消耗大。	瓶片再用。右回 転か。
同図10 写201	軟質陶器 瓶か	井9埋	底径(19.0)。 体部片。	鈳物少・硬・還元外黒燻。 黄灰2.5Y4/1。	割口消耗微。外篋削・工具撫。内 轆轤左回転轆轤目。底内接合痕。	観音山。
同図14 写200	石製 石鉢	井9埋	体部片。		割口消耗少であるが上方は旧損し、欠損面は磨耗しているが研 磨と異なる。表面右端に片口に続く突出感あり。内水磨き。	多孔質安山岩。 粗粒安山岩。
同図15 写201	石製 加工石	井9	長11.0。 1290g。		消耗少。重い安山岩でやや硬質。各面割石混あり。石垣など組 み込み用加工か。	割石材。
同図16 写201	石製 加工石	井9埋	長辺26.0。 1665g。		自然石転石加工。表2.5cm以上 工痕。裏面側部は主に平の平ノ ミ・1cm以下の細丸ノミの加ノミ痕あり。消耗ほとんどなし。	多孔質安山岩。 粗粒安山岩。
第501図1 写201	中世施釉 大碗か	井11埋	体部下片。	鈳物微・締・還元。 灰白2.5Y7/1。	灰釉。外内轆轤目・灰釉。外下方 回転篋削。大平碗か。	瀬戸。
同図2 写201	中世施釉 鉢か灰釉	井11埋	底径(12.8)。 底部片。	鈳物微・締・還元。 灰白2.5Y7/1。	割口消耗微。外右回転篋削。外内 灰釉若干酸化。底周辺回転篋削。	瀬戸。14C末～ 15C前。内磨耗。
同図3 写201	焼締陶器 甕	井11埋	頸部片。	白色鈳物多・締・還元最終 酸化。褐7.5YR4/3。	割口消耗微。外内回転撫。内接合 痕。内外自然釉。	知多窯常滑。
同図4 写201	陶器 甕	井11埋	底径(17.2)。 胴～底部片。	白鈳物含・締・還元最終酸 化。鈍赤褐5 YR4/3。	割口消耗微。外篋削・接合痕。内 撫・接合痕。底砂痕り付着。	常滑。
同図6 写201	石製 砥石	井11埋	長11.5。 102g。		調査時小欠。図表面削割跡と浅い研磨面あり。裏面削跡少・研 磨面。研磨程度浅い。荒砥級・手持砥。旧状川原石。	軽石。ニッ岳起 源。
同図7 写201	石製 砥石	井11埋	長4.7+ $\alpha$ 。 41g。		両小口旧欠。使用は表・裏・側部の4面。前小口欠損後も使用。 中砥級・手持砥。	流紋岩。砥沢砥。
同図8 写201	石製 砥石	井11埋	長8.6+ $\alpha$ 。 124g。		割口旧損。使用は表・裏・両側部。奥小口は、旧状か旧欠か不 明。中砥級・手持砥。	流紋岩。砥沢砥。

第2章 観 察 表

図番号 写真番号	種別 器種	出土位置	量目 (cm) 残存状態	胎土・焼成・色調	摘 要	備 考
第502図5 写201	軟質陶器 鍋内耳	井11埋	口径(27.8)。 1/4。	鈳物少・並・還元内外燻。 オリープ黒7.5Y3/1。	割口消耗少。外横撫・指圧痕。内 横撫・指圧痕・接合痕。	観音山。轆轤左 回転。15C初。
第504図1 写201	土師器 坏	井12	口径(12.0)。 口縁部片。	鈳物少・硬・酸化。 鈍赤褐5 YR5/4。	割口消耗少。外横撫・成形肌・篋 削。内横撫。	
同図2 写201	土師器 坏	井12埋	口径(12.0)。 口縁部片。	鈳物少・硬・酸化外燻。 鈍褐7.5YR5/4。	割口消耗少。外横撫・成形肌・篋 削。内横撫。	
同図3 写201	須恵器 長胴甕	井12上層1	胴部片。	鈳物含・締・中性外弱燻。 灰白2.5Y7/1。	割口消耗微。外左回転撫。内轆轤 目。割口に接合痕。	泉外搬入。轆轤 左回転か。
同図4 写201	須恵器 羽釜	井12埋	口縁部片。	鈳物少・軽質・軟・酸化。 鈍黄橙10YR7/4。	割口消耗。外内轆轤右回転撫・轆 轤目。	非陶土質。吉井。
同図5 写201	須恵器 甕	井12上層	最大径約28.0。 胴部片。	鈳物少・硬・還元。 灰10YR6/1。	割口消耗少。外平行叩消。内当目。 割口2重の接合痕あり。	観音山。
第506図1 写201	須恵器 坏・椀	井13	口縁部片。	鈳物少・軟・還元。 浅黄2.5Y7/3。	割口消耗。外内回転撫と轆轤目。 回転方向不明。	非陶土質。
同図2 写201	須恵器 坏・椀	井13埋	体部片。	鈳物少・硬・還元。 灰黄2.5Y6/1。	割口消耗少。外内回転轆轤目。内 回転撫。	観音山。
同図3 写201	須恵器 坏か椀	井13埋	体部片。	鈳物少・軽質・並・弱酸化。 鈍黄橙10YR7/4。	割口消耗少。外内回転轆轤目。内 回転撫。	観音山。
同図4 写201	土師器 皿	井13埋	底部片。	鈳物少・並・弱酸化。 鈍黄橙10YR7/2。	割口器面消耗大。底糸切らしき痕 跡あり。	中世。
第508図1 写201	土師器 坏	井14埋	口径(13.0)。 1/4。	鈳物少・並・酸化。 橙5 YR6/6。	割口消耗。外横撫・篋削。内燻。	
同図2 写201	土師器 坏	井14埋	口径(13.4)。 1/3。	鈳物少・並・酸化。 鈍橙7.5YR6/4。	割口消耗少。外横撫・製形肌・篋 削。内撫。	
同図3 写201	須恵器 蓋	井14上層・ 埋・他	口径(15.4)。 1/3。	鈳物少・並・還元。 灰7.5Y6/1。	割口消耗少。外内右回転轆轤目。 外篋削。	吉井・観音山。
同図4 写201	須恵器 椀	井14上層	台端径(6.6)。	鈳物少・軟・酸化。 橙7.5YR6/6。	割口消耗少。外内轆轤目。底糸切 痕。高台貼付。内面磨耗。	
同図5 写201	須恵器 椀	井14上層	高台端径(10. 0)。底片。	鈳物少・硬・還元。 黄灰2.5Y6/1。	割口消耗少。外左回転篋削の削出 高台。内面轆轤目あり磨耗大。	点描は磨耗部。
同図6 写201	須恵器 椀	井14埋	口径(16.0)。 1/3。	鈳物少・締・還元。 灰白N7/。	割口消耗少。外内右回転轆轤目。 底右回転篋削。	秋間。
同図7 写201	須恵器	井14上層	台端径(10.6)。 2/5。	鈳物少・締・還元。 黄灰2.5Y6/1。	割口消耗少。外内右回転轆轤目。 内面底磨耗。底右回転篋起し。	観音山・秋間。
同図8 写201	石製 石垂状	井14上	長13.1。 782g。完存。	表裏の2方からの穿孔で図上方穴際に微割れあり。表・裏の平 部は磨耗大。穴際の斜部は非長期回転で短時の不整円が生じる。		硬質。
第509図9 写201	石材 未製品か	井14	長30.01。 14740g。	表面右上の旧損を除き旧態。前小口・表・裏面は平らな面仕立 て。部分的に手斧刃状の刃傷あり。奥小口2ヵ所荒削り部あり。		角閃石安山岩。
第511図1 写202	須恵器 坏か椀	井15埋3	口径(13.6)。 口縁部片。	鈳物少・軽質・軟・還元。 灰白5 Y7/2。	割口消耗少。外内右回転轆轤目。 内滑らか。	非陶土質。
同図2 写202	須恵器 坏か椀	井15埋	口縁部片。	鈳物少・軽質・軟・還元。 灰白7.5Y7/1。	割口消耗少。外轆轤目。内回転撫。 回転方向不明瞭。	非陶土質。
同図3 写202	灰釉陶器 碗か	井15埋	口縁部片。	鈳物見えず。硬・中性。 釉部2.5Y8/2。	割口消耗少。外内灰釉施釉。外下 半は露胎部となる。釉掛法不詳。	東海。
同図4 写202	石製 磨石か	井15埋	長16.5。 382g。完存。	上方は、川原石での割れ。磨耗は全体的にあり、下小口は敲打 消耗あり。自然石川原石。		こも編石兼ねる か。
同図5 写202	石製 加工石	井15埋	長辺20.8。 1729g。	残存は旧状。各面に刃傷を伴ない削面多。削り面は研るような 状態で、削り剥落とも言うべき方法。		角閃石安山岩。
第513図1 写202	軟質陶器 鉢	井16埋	口径(31.0)。 口縁部片。	鈳物少・並・還元。 灰白2.5Y7/1。	割口消耗少。外内回転横撫。外轆 轤目。内磨耗あり。	磨耗は揃おろし。 観音山。
同図2 写202	軟質陶器 鉢	井16埋3	口径(33.0)。 口縁部片。	鈳物少・並・酸化燻。 鈍褐7.5YR5/4。	割口消耗少。内左回転撫。以下工 具撫。内左回転撫・磨耗。	磨耗は揃おろし。
同図3 写202	軟質陶器 鉢	井16埋	口縁部片。	鈳物少・並・還元。 黄灰2.5Y6/1。	割口消耗。外内轆轤左回転撫と轆 轤目。揃跡見えず。	観音山。
同図4 写202	軟質陶器 鉢	井16埋8	体部片。	鈳物少・並・還元。 褐灰10YR5/1。	割口消耗少。外撫。内磨耗痕・煤 付着。	図の傾き不明瞭。 観音山。
同図5 写202	埴輪 円筒	井16	胴部片。	鈳物少・軟・酸化。 鈍橙7.5YR7/4。	割口器面消耗。外6+α条刷毛・ 撫目。内指搔あり。	
同図6 写202	埴輪 円筒	井16埋1	最大径(20.6)。 胴部片。	鈳物少・軟・弱酸化芯側黒。 鈍黄橙10YR7/4。	割口消耗あり。外9+α条刷毛か 櫛目。内指搔。	

第4篇 遺物について

図番号 写真番号	種別 器種	出土位置	量目 (cm) 残存状態	胎土・焼成・色調	摘要	備考
第515図1 写202	土師器 壺小形	坑200上層 11・31他	口径6.2。 3/4。	鈳物少・軟・酸化小黑斑。 橙7.5YR7/6。	割口消耗。外撫・工具撫。内横撫・ 接合痕・工具傷。	
同図2 写202	土師器 壺	坑200上1・埋	口径(12.2)。 口～胴部片。	鈳物少・硬・酸化。 明赤褐2.5YR5/6。	割口消耗少。外研磨・部分篋撫。 内研磨・撫・9+ $\alpha$ 条刷毛櫛撫。	
同図3 写202	土師器 甕	坑200上層 22・21	口径(19.6)。 口1/3。	鈳物少・硬・酸化被熱燻斑。 橙5 YR6/8。	割口消耗少。外横撫・工具撫・研磨。 内横撫・接合痕・工具傷。	
同図4 写202	土師器 甕か壺	坑200上層5・ 2他	底径(6.0)。 下半2/3。	鈳物少・並・酸化黒斑。 黄橙7.5Y7/8。	割口消耗。外工具撫。内工具撫・ 接合痕・工具傷。底篋撫。	
同図5 写202	土師器 甕	坑200上4・上 51他	底径(10.0)。 胴～底片。	鈳物少・硬・酸化黒斑。 鈍橙7.5YR5/4。	割口消耗少。外篋撫。内接合痕・ やや速い横撫。	
同図6 写202	土師器 甕	坑200上層 29・埋	口径(11.2)。 口付近1/3。	鈳物少・硬・弱酸化被熱燻。 鈍黄橙10YR7/3。	割口消耗少。外横撫・9+ $\alpha$ 条刷毛 目。内横撫・指搔撫。	左回転。
同図7 写202	土師器 甕台付か	坑200埋下 61・埋	口径(11.6)。 上半3/4。	鈳物少・硬・弱酸化。 鈍黄橙10YR6/3。	割口消耗少。外横撫・9+ $\alpha$ 条刷毛 目。内横撫・指搔撫・接合痕。	
同図8 写202	土師器 甕台付	坑200上層 36・上層	口径(11.4)。 上半1/3。	鈳物少・硬・弱酸化被熱燻。 浅黄2.5Y8/3。	割口消耗少。外横撫・9+ $\alpha$ 刷毛 目。内横撫・指圧撫。	左回転。
同図9 写202	土師器 台付甕	坑200上層4	台端径(8.6)。 台部1/2。	鈳物少・硬・弱酸化弱燻。 鈍黄橙10YR6/3。	割口消耗。外甕部境再加工・10+ $\alpha$ 条刷毛目。内砂混・撫。	甕部境再加工。 転用再用。
同図10 写202	土師器 台付甕	坑200坑上1・ 埋	台頸部径6.4。 台部1/2。	鈳物少・硬・弱酸化。 鈍黄橙10YR7/2。	割口消耗。外10+ $\alpha$ 条刷毛目。内 砂混・指圧痕・撫。	大形台付甕。
同図11 写202	土師器 台付甕	坑200埋51	台端径10.6。 台部1/2。	鈳物少・硬・弱酸化。 鈍黄橙10YR6/3。	割口消耗。外9+ $\alpha$ 条刷毛目。横 撫。内砂混・指搔撫・指圧痕。	
同図12 写202	焼物種不 明。摘部	井17埋	摘部片。	鈳物少・やや重・硬・弱酸 化弱燻。褐7.5YR4/8。	割口消耗少。外工具撫。下方は剥 落欠損。外中央凹面残る。	須恵器・土師器 不明。
同図13 写202	須恵器 坏	井17埋	口縁部片。	鈳物少・軽質・並・還元弱 燻。鈍褐7.5YR6/3。	割口消耗。外内右回転轆轤目。全 体に被熱色変。	非陶土質。
同図14 写202	須恵器 台付坏	井17埋	台部片。	鈳物少・並・酸化明褐7.5 YR5/6。	割口消耗少。外内轆轤目あり。上 方は坏らしき接続の高まりあり。	観音山か。
同図15 写202	灰釉陶器 碗か	井17埋	台部片。	鈳物少・締・還元。 灰白10YR7/1。	割口消耗微。外内回転撫。釉見え ず。	東海。
第517図1 写202	土師器 埴か	井18埋105	口径11.3。 頸上方完。	鈳物少・硬・酸化。 明赤褐5 YR5/6。	割口消耗少。表口付近ハゼ全周・ 研磨。裏研磨で口付近平行気味。	
同図2 写202	土師器 壺	井18埋3・埋 他	頸部径(9.8)。	鈳物少・硬・還元小酸化斑 内外燻。黄灰2.5Y6/1。	割口消耗少。表研磨・列点刺突・7 条櫛目。内工具撫・指圧・接合。	
同図3 写203	土師器 壺	井18底108埋 104他	口径16.2。 1/2。	鈳物少・硬・酸化小黑斑内 面燻。橙7.5YR6/6。	割口消耗あり。表横撫・刷毛撫・ 研磨。裏横撫・接合痕・工具傷。	回転右回転。 底内外砂付着。
同図4 写203	土師器 台付甕	井18埋1	口径9.8。 完存。	鈳物含・硬・弱酸化被熱色 変。浅黄橙10YR8/3。	割口消耗少。外横撫・工具傷・21+ $\alpha$ 条刷毛目。内横撫・接合痕。	底内外砂混り。
同図5 写203	土師器 台付甕	井18埋73・74 他	口径9.1。 3/4。	鈳物少・硬・弱酸化被熱色 変。鈍黄橙10YR5/4。	割口器面消耗少。外横撫・17+ $\alpha$ 条 刷毛目。内横撫・工具撫・接合。	
第518図6 写202	土師器 台付甕	井18埋96・ 95・98他	口径11.6。 小欠損あり。	鈳物少・硬・弱酸化被熱燻 煤。鈍黄橙10YR7/3。	器面消耗少。外横撫・9+ $\alpha$ 条刷毛 目・ハゼ。内横撫・接合痕・砂。	肩部下地に横刷 毛目あり。
同図7 写203	土師器 甕台付か	井18-0171 上層	口径(12.6)。 口～胴部片。	鈳物含・硬・弱酸化弱燻。 鈍黄橙10YR7/4。	割口消耗あり。表横撫・9+ $\alpha$ 条刷 毛目・裏横撫・接合痕・指搔。	
同図8 写203	土師器 台付甕	井18埋63・ 59・96他	口径13.2。 2/3。	鈳物少・硬・弱酸化被熱煤。 鈍黄橙10YR7/3。	割口消耗少。外横撫・17+ $\alpha$ 条刷毛 目。内横撫・指圧痕・工具傷。	
同図9 写203	土師器 甕台付か	井18埋51・ 93・C埋	口径14.5。 上半1/2。	鈳物含・硬・弱酸化被熱燻。 鈍黄橙10YR7/3。	割口消耗少。外横撫・10+ $\alpha$ 条刷毛 目。内横撫・指圧痕・接合痕。	左回転。
第519図10 写203	土師器 台付甕	井18埋84・ 14・C埋他	口径13.0。 3/4。	鈳物少・硬・弱酸化被熱弱 吸炭。明赤褐5 YR5/6。	割口消耗少。表横撫・18+ $\alpha$ 条刷毛 目。裏横撫・指圧痕。	
同図11 写203	土師器 甕	井18C埋・埋 87他	口径13.8。 1/4。	鈳物少・硬・弱酸化被熱燻。 鈍褐7.5YR5/3。	割口消耗少。表横撫・13+ $\alpha$ 条刷毛 目。内横撫・指搔。	
同図12 写203	土師器 甕台付か	井18埋83・ 90・65他	口径12.8。 1/2。	鈳物少・硬・弱酸化被熱弱 燻。鈍黄褐10YR5/3。	器面消耗少、ハゼあり。表横撫・ 11+ $\alpha$ 条刷毛目。裏横撫・指搔。	
同図13 写203	土師器 甕台付か	井18埋63・ 67・79・81	口径(13.6)。 上半1/2。	鈳物少・硬・燻内外やや酸 化か。灰褐7.5YR4/2。	割口消耗少。外横撫・10+ $\alpha$ 条刷毛 目。内横撫・指圧痕・指搔。	左回転。
第520図14 写203	土師器 甕台付か	井18埋・B 埋・A埋他	口径14.2。 1/2。	鈳物少・硬・弱酸化被熱燻。 灰黄褐10YR6/2。	割口消耗少。表横撫・16+ $\alpha$ 条刷毛 目。裏横撫・接合痕・指搔。	
同図15 写203	土師器 甕	井18埋20・ 27・30・83	口径(15.0)。 口1/2。	鈳物少・硬・弱酸化被熱燻 か。灰褐7.5YR4/2。	割口消耗少。外横撫・13+ $\alpha$ 条刷毛 目。内横撫・指圧・接合・指搔。	内面にも弱燻。

## 第2章 観察表

図番号 写真番号	種別 器種	出土位置	量目 (cm) 残存状態	胎土・焼成・色調	摘要	備考
同図16 写203	土師器 甕	井18埋103・ 98他	口径15.7。 上半2/3。	鈳物少・硬・弱酸化内外弱 燻。暗灰黄2.5Y4/2。	割口消耗・器面小。外横撫・12+ $\alpha$ 条刷毛目。条線。内指圧痕。	
第522図1 写203	土師器	井19埋	胴部片。	鈳物少・硬・酸化。 橙7.5YR6/6。	割口消耗少。外刷毛目・内撫。色 調に被熱色変の感あり。	
同図2 写203	土師器 甕	井19埋	胴部片。	鈳物少・硬・弱酸化。 鈍橙7.5Y6/4。	割口消耗少。外刷毛目・内撫。割 口芯黒色。	
同図3 写203	石製 石斧	井19埋1	長12.6+ $\alpha$ 。 319g。	上半は旧時欠損。図左平面に旧材の川原石面あり。刃部は使用 消耗し刃欠状態となり磨耗が生じているため土掘具か。		
第524図1 写203	磁器白磁 皿	井20埋	体部片。	鈳物無、締、還元。磁胎白。 釉乳白濁。	外内に白磁釉。内轆轤回転条痕。 外に釉掛けやや厚い。	中国。15C。
同図2 写203	軟質陶器 鉢	井20上・中 層・A埋。	口径(32.0)。 口縁部片。	鈳物少・並・還元。 灰黄2.5Y6/2。	割口消耗少。外右回転横撫・轆轤 目。内左回転轆轤目。磨耗見えず。	観音山。
同図3 写203	軟質陶器 鉢	井20埋1・2 中層	底径(12.0)。 底部片。	鈳物少・並・還元。 灰黄7.5Y6/1。	割口消耗少。外撫・指圧痕・削。 内磨耗。底左回転糸切。	観音山。西毛型 鉢。
第525図4 写204	軟質陶器 鉢	井20埋上・中 層	底径(12.0)。 底2/5。	鈳物少・並・還元。 灰白10YR7/1。	割口消耗少。外ハゼ・荒い轆轤目。 内4+ $\alpha$ 条卸目・磨耗痕。	観音山。
同図5 写204	軟質陶器 鍋内耳	井20	口径(25.7)。 1/2。	鈳物少・並・還元。 黒褐7.5YR3/1。	割口消耗少。外横撫・工具回転撫 削。内撫・内耳貼付。煤・燻付着。	観音山。
同図6 写203	軟質陶器	井20中・上層	口径(27.5)。 上半1/5。	鈳物少・並・還元弱燻。 灰N5/。	割口消耗少。外右回転横撫・指圧 痕・回転削。内左回転撫。	観音山。
同図7 写204	軟質陶器 鍋内耳か。	井20上・中 層・埋	胴径(25.8)。 胴破片。	鈳物少・並・還元。 黒褐7.5YR3/1。	割口消耗少。外回転削・工具傷。 内左回転撫。	観音山。15C。
同図8 写204	石製 穀白下白	井20埋10	直径(28.0)。 1/2。9940g。	欠損は旧時。主溝6分割、副溝5条、左回転。各面にノミの突 込み条痕あり。擦り面は消耗目無し気味。外側にタガ条痕か。		安山岩、硬質。
同図9 写204	石製 茶白下白	井20埋	半切片。 248g。	欠損は旧時。精加工でも半切内面は研磨加工。突ノミ痕も残す が研磨を加える。		軽質。多孔質。 粗粒安山岩
第526図10 写204	石製品 板碑	井20中層	長67.4。幅20. 9。7.50kg	器面消耗大。文字痕跡あり。裏面は四周の剝離面は明瞭なもの の整形痕見えず、おそらく剝落。基部形状は旧態。		
第527図11 写204	石製品 板碑	井20埋上層	長28.3。1462g	旧損、割口消耗少。左側部旧態で面に直角をなす面拵えあり。 表面風化剝落。旧割れ口は打ち欠きか。		15Cか。
同図12 写204	石製品 板碑	井20埋中 層・上層	長30.5。1730 g。	旧損、割口消耗少。左側部旧態。表面に梵字が左側に界線らし き痕跡。裏面剝離整形工具痕。旧割れ口は打ち欠きか。		14C。
第529図1 写204	灰釉陶器 碗か	井21埋	口縁部片。	鈳物微、締、弱還元。灰白 7.5Y7/1	割口消耗微。外内轆轤右回転撫。 灰釉・釉上面擦痕あり。	東海。
同図2 写204	土師器 壺	井21埋	口径(14.0)。	鈳物少・軟・酸化小黒斑。 鈍橙7.5YR6/4	割口消耗少。外撫・工具傷。内撫・ 研磨・指圧痕。	
同図3 写204	土師器 甕台付か	井21埋	口径(13.0)。 口1/3。	鈳物少・硬・弱酸化。鈍黄 橙10YR6/3。	割口消耗少。外横撫・7+ $\alpha$ 条刷毛 目。内横撫、接合痕。	
同図4 写204	土師器 甕台付か	井22埋	口径(14.6)。 口1/3。	鈳物少・硬・弱酸化。鈍黄 橙10YR6/3。	割口消耗少。外横撫・13+ $\alpha$ 条刷毛 目。内横撫、削・工具痕。	
第532図1 写204	土師器 碗か	井24埋	体部片。	鈳物少・軽質・軟・弱還元。 灰白5Y7/2。	割口消耗。外右回転轆轤目。内回 転撫。底糸切りか不明。	非陶土質。
同図2 写204	須恵器 坏	井24埋	底部片。	鈳物少・軽質・軟・弱還元。 弱燻。灰白2.5Y8/2。	割口消耗。外回転撫。内回転撫。 底糸切痕。	非陶土質。
同図3 写204	陶器 不明	井24埋	胴部片。	鈳物少・締・還元。灰白5 Y8/2。	割口消耗微。外暗緑濁色の銅釉、 内轆轤撫目と透明釉。	19・20C。
第539図1 写205	灰釉陶器 碗	坑172底	口径15.8。 完存。	鈳物少・締・弱還元。灰白 2.5Y7/1。	外内回転後撫の轆轤目、釉境不 明瞭ながら浸掛か。底右回転削。	東海。内面磨耗 大。
同図2 写205	土師器 壺小形	坑175埋9	最大径14.0。 頸以上欠。	鈳物少・並。酸化黒斑。橙 5YR6/6。	割口消耗。外研磨・接合痕。内指 圧痕・接合痕。	
同図3 写205	土師器 甕広口	坑175埋	口径(31.2)。 口縁部片	鈳物少・シルト質・軟・酸 化。黄橙7.5YR7/8。	割口消耗。外研磨・内横撫。工具 痕。回転方向不明瞭。	藤岡。
第540図1 写205	須恵器 碗	坑205床1	口径11.6。 小欠あり。	鈳物少・軽・軟・弱酸化弱 燻。鈍黄橙10YR6/4。	口縁に旧損少・消耗あり。外内轆 轤目。底右回転糸切痕。	非陶土質。
同図2 写205	土師器 坏	井10埋	口縁部片。	鈳物少・並・酸化。橙5 YR6/6。	割口消耗。外横撫・成形肌・寛削。 内横撫。	9C前。
同図3 写205	須恵器 碗	井10埋	台端径6.2。 底部片。	鈳物少・軽質・軟・中性。 灰黄2.5Y7/2。	割口消耗大。外内轆轤右回転撫・ 轆轤目。底糸切痕。	非陶土質。

第4篇 遺物について

図番号 写真番号	種別 器種	出土位置	量目 (cm) 残存状態	胎土・焼成・色調	摘要	備考
同図4 写205	灰釉陶器 瓶	井10埋	頸部上方片。	鈳物微・締・弱還元。胎土 灰白2.5Y7/1。	割口消耗微。外内轆轤目・灰釉。 内轆轤目あり。	東海。
同図5 写205	石製・磨 石・砥石	井11埋	長19.0。4535 g。	下方風化状剝落旧損。全体的 に磨耗しているが、表・裏に研磨 面あり。その主体は金属。荒砥・硬質・置砥。自然河原石。		
同図7 写205	土師器 甕台付	坑245上層2・ B上他	口径(19.8)。上 半2/5	鈳物少・硬・弱酸化。鈍黄 橙10YR7/4。	割口消耗少。外横撫・14+ $\alpha$ 条刷毛 目。内横撫・指搔撫・接合痕。	左回転。
第541図1 写205	土師器 大壺	坑263埋13・ 7・15他	胴径(54.2)。 胴下半2/3。	鈳物微・シルト質・並・酸 化黒斑。橙5 Y6/6	割口消耗少。旧時剝落見えず。外 面全研磨・紐痕。内面刷毛・紐痕。	報告書中最大径 の壺。
同図2 写205	土師器 壺	坑263埋14	口径16.0。 口完存。	鈳物少・硬・酸化。橙5 YR6/6。	割口消耗少。外内おむね左回転。 頸部刺突文。内3+ $\alpha$ 状轆轤目。	回転台早い。
同図3 写205	土師器 台付甕	坑265底1	口径(14.6)。 高20.1+ $\alpha$ 。	鈳物含・土色硬・弱酸化。 鈍黄橙10YR7/4	口縁部の内外面横撫。体部外面刷 毛目。内面指搔目・接合面。	外面肩部以下吸 炭。
第544図1 写205	長頸壺	土器集積 1-1・2他	口径10.4。 口〜頸4/5。	鈳物少・並・弱還元。灰5 YR6/1。	割口消耗少。外内右回転轆轤目。 外沈線2本と半条搔目。	観音山。秋間
第546図1 写205	土師器 甕	土器集積2	口径19.2。2/3。	鈳物少・硬・還元・黄橙10 YR7/6。	割口消耗少。外横撫・篋削。内横 撫・接合痕・工具撫。	
同図2 写205	須恵器 皿	土器集積 2-39	口径(13.2)。2/ 4。	鈳物少・並・弱還元。灰白 5 Y7/1。	割口消耗少。外内右回転の轆轤目 あり。底右回転糸切痕。	観音山。
同図3 写205	須恵器 坏	土器集積2・ 7・48・23	口径12.2。4/5。	鈳物少・軽質・軟・弱還元 被熱。灰白2.5Y7/1	割口器面消耗。外内右回転轆轤目。 底右回転糸切痕。	非陶土質。
同図4 写205	須恵器 坏	土器集積 2-1	口径(12.6)。3/ 5。	鈳物少・軽質・軟・黒燻被 熱色変。黒褐10YR3/1。	割口消耗少。器面消耗。外内右回 転轆轤目。底右回転糸切痕。	非陶土質。
同図5 写206	須恵器 塊	土器集積 2-38	口径(13.6)。	鈳物少・軽質・軟・弱還元。 鈍黄橙10YR7/2。	割口消耗。外内右回転轆轤目。底 糸切痕。	非陶土質。
同図6 写206	須恵器 塊	土器集積 2-4	口径14.0。	鈳物少・軽質・軟・弱還元 燻焼燻。鈍黄橙10YR7/3。	器面消耗。外内右回転轆轤目。底 切り離し目見えず。	非陶土質。
同図7 写206	須恵器 塊	土器集積 2-11・14	口径14.6。	鈳物少・軽質・軟・酸化。 鈍黄橙10YR6/4。	割口消耗大・器面消耗。外内轆轤 目。底右回転糸切痕。	非陶土質。
同図8 写206	須恵器 塊	土器集積 2-41・26他	口径14.6。4/5。	鈳物少・軽質・軟・還元弱 燻斑。白灰5 Y7/1。	割口消耗少。外右回転轆轤目。底 右回転糸切痕。	非陶土質。
同図9 写206	須恵器 瓶	土器集積2	頸部径(18.0)。	鈳物少・硬・還元。灰N5/。	割口消耗少。外内左回転撫。内素 文当目。外叩目見えず。	吉井・観音山。
同図10 写206	須恵器 瓶	土器集積2・ 2・21・32	底径(16.0)。 胴〜底部片。	鈳物少・硬・還元。灰N5/。	割口消耗少。外沈線2条・右回転 篋削。内紐作痕。右回転轆轤目。	観音山。
第547図11 写206	須恵器 瓶	土器集積 2-28	底径14.5。 下半1/2。	鈳物少・並・弱還元。灰白 10YR7/1。	割口消耗少。外内左回転轆轤目。 内接合痕。底撫あり。	観音山。
同図12 写206	石製 甕材	土器集積 2-53・54	長38.3。3930 g。	両小口は旧時欠損。表・裏は幅4cm 程の削具整形あり。側部は 不明。表面左半2/3が酸化。上方燻。		
第549図1 写206	土師器 器台	土器集積3・ 埋4	台端径(11.0)。 下半1/4。	鈳物少・硬・弱酸化。褐色 7.5YR5/6。	器面消耗少。外研磨。内ハゼ・削・ 工具撫・工具撫削。	透円形1段3方 向、2穴存。
同図2 写206	土師器 器台	土器集積3- 35埋	口径7.1。 近完存。	鈳物少・硬・酸化黒斑少。 鈍橙7.5YR6/4。	旧小欠消耗。外横撫・製作肌・櫛 撫・製作肌稿。内ハゼ・工具撫削。	
同図3 写206	土師器 壺	土器集3- 14・5埋	口径9.3。 口2/3欠損。	鈳物少・硬・弱酸化燻斑黒。 鈍黄橙10YR7/4。	割口消耗少。外横撫・研磨。内横 撫・研磨・接合痕。	
同図4 写206	土師器 甕台付	3集積-41・ 28	口径11.3。 2/3。	鈳物含・軟・酸化被熱色変。 橙7.5Y6/6。	割口器面消耗。外横撫・12+ $\alpha$ 条刷 毛目。内横撫・指搔撫。	
同図5 写206	土師器 甕	坑3埋28・ 40埋	口径(12.8)。 口縁部片。	鈳物少・硬・弱酸化。 鈍黄橙10YR7/4。	割口器面消耗少。外横撫・削・13+ $\alpha$ 条刷毛目。内横撫・接合痕。	
同図6 写206	土師器 甕台付か	坑3-11・ 12・14	口径(14.8)。 上半1/4。	鈳物少・硬・弱酸性。 鈍黄褐10YR5/3。	割口消耗少。外横撫・11+ $\alpha$ 条刷毛 目。内横撫・指搔・指圧痕。	左回転。
同図7 写206	土師器 甕台付	土器集3- 15・16他	最大径(18.2)。 下半3/4。	鈳物少・硬・弱酸性。 明黄褐10YR6/6。	割口消耗少。外9+ $\alpha$ 条刷毛目。 内工具撫・接合痕・砂混。	
第551図1 写206	土製 土垂	P170上層	長5.0。9g。 近完存。	鈳物少・軽質・軟・弱酸化。 灰黄2.5Y7/2。	小欠は調整時。外面消耗のため整 形不明。穴中は光沢あり。	
同図2 写206	焼締陶器 甕	P172	口縁部片。	鈳物含・締・還元後酸化。 灰白2.5Y7/1。	割口消耗少。外撫・内撫。内外に 茶褐の自然袖付着。	知多窯か。13C 後〜14C前。
同図3 写206	鉄製 不明	Y168トレC 試掘	長7.5。	図平面側は右に向い反り、背面は平坦。 金鐘様であるが面取り は左断面のように5面体。		和鉄様層状剝 離。

第2章 観 察 表

瓦

図版番号	写真番号	出土位置	瓦種	製法・作桶	一枚作可能性	粘土板		布圧痕		轆轤の使用痕	叩技法・形式名称	瓦乾燥時圧痕	側部面取	備 考
						剥取	接合	合目	擦消					
第250図7	写170	住76Eトレ	鏡瓦	—	—	—	—	—	—	—	—	—	—	鈹物微、軽質、軟、還元、消耗有。
同図8	写170	住76掘方底20	鏡	一本作	不明	なし	なし	/	/	/	/	/	欠	9C前。背面布目。非陶土質。
同図9	写170	住76床13	男	不明	あり	×△	×	×	×	×	素文	なし	2	小礫含・軽、軟、還元、消耗少。
同図10	写171	住76カ埋	男	不明	あり	××	×	×	×	×	素文	なし	1	非陶土質。鈹物微、軟、酸化。
第283図7	写174	住90床・カ袖	女瓦	寄木	×	○ ×	○	○	×	○	平行叩	なし	2	吉井。鈹物含、硬、弱酸化。
第284図8	写174	住90床16	女瓦	なし	あり	○ ×	なし	なし	なし	なし	縄T	なし	3	鈹物少、硬、還元。秋間。
第309図7	写177	住102カ掘埋	男瓦か 鏡瓦	なし	不明	×	×	×	○	○	回転撫・素文	×	—	粗・軽、軟、弱酸化。
第323図4	写179	住109カ上層	男瓦か 鏡瓦	2枚割	なし	紐	×	○	×	△	縦撫素文	なし	3	密、硬、還元。吉井・観音山。
同図5	写179	住109カ床50	女瓦	寄木	なし	○ ×	×	×	×	○	回転撫素文	なし	2	密、硬、還元。吉井・観音山。
同図6	写179	住109カ床49	女瓦	寄木	なし	○ ○	○	×	×	△	縄絡状	なし	2	密、硬、還元。観音山。
第337図12	写181	住117掘埋他	男瓦か 鏡瓦	2枚割	なし	×	×	○	×	○	縄消素文(撫消)	×	3	密、硬、強酸化、弱燻。観音山。
同図13	写181	住117坑底45	面戸瓦か	なし	あり	×	×	×	×	×	撫素文	×	1	粗・軽、軟、弱還元。非陶土質。
同図14	写181	住117上層	女瓦	不明	あり	○ ×	×	×	×	×	撫・素文	なし	なし	密、硬、弱酸化。吉井。
第341図10	写182	住117・118埋	男	2枚割	なし	×	×	×	×	○	撫素文	×	3	並、並、弱酸化～還元。観音山。
同図11	写182	住118貯埋	男瓦	なし	あり	×	×	×	×	不明	撫・素文	なし	1	粗・軽、軟、還元。非陶土質。
同図12	写182	住118床2	女瓦	寄木	○	○ ×	×	×	×	×	縄絡状	なし	1と撫丸	密、硬、還元。秋間。
同図13	写182	住118A掘埋	女瓦	なし	あり	○ ×	×	×	×	なし	撫素文	なし	2、	粗・軽、軟、還元。非陶土質。
同図14	写182	住118埋32	女	なし	あり	○ ×	×	×	×	なし	撫素文	なし	1	粗・軽、軟、還元。非陶土質。
第372図7	写185	住130カ埋18	女瓦	寄木	なし	○ ○	×	×	×	不明	平行叩か	なし	3	吉井。鈹物多・密・締・還元。
第375図11	写186	住131C埋	男瓦	2枚割か	△	×	×	×	×	△	縦撫素文	—	—	粗・軽・弱還元。非陶土質。9C。
同図12	写186	住131床19	女瓦	寄木	なし	○ ×	△	×	×	○	不定撫素文	なし	3	密・締・還元。観音山。8C前。
同図13	写186	住131床32	女瓦	寄木	なし	×	×	×	部分	○	撫素文	なし	1	8世紀。観音山。
同図14	写186	住131掘埋2	女瓦	寄木	なし	○ ×	×	×	×	不明	縄絡状	なし	—	密・硬、還元弱燻。観音山。
第401図6	写190	住142床1	男		あり	×	×	×	×	○	素文横撫	×	撫丸	粗・軽・軟。非陶土質。
第415図7	写192	住147床6	女	×	あり	○ ×	×	×	×	×	素文撫	×	×	粗・軽質、軟、還元。
同図8	写192	住147掘埋2	のし瓦	×	あり	×	×	×	×	×	素文撫	×	1・撫	軽・還元。表割り篋傷目あり。
第540図6	写205	井10埋	女瓦	寄木	なし	×	×	×	×	○	回転撫素文	なし	—	密、硬、還元。吉井。



第4篇 遺物について

Q東区

図番号 写真番号	種別 器種	出土位置	量目 (cm) 残存状態	胎土・焼成・色調	摘要	備考
第553図1 写207	土師器 坏	住53埋	口径(12.4)。	鈳物微・並・酸化。 にぶい橙7.5YR6/4。	口縁部の内外面横撫。外面下方 削。器面やや荒れ・割口消耗。	
同図2 写207	土師器 甕	住54埋	口縁部片。	鈳物微・片岩含・並・少燻。 橙5YR6/6。	口縁部の内外面横撫。内面胴部側 撫。割口消耗あり。	藤岡。
第555図1 写207	土師器 甕	住54カ埋87・ 86他	口径(14.3)。 高20.7	鈳物含・軟・酸 にぶい橙7.5YR7/3。	被熱色変大。全体に消耗。外面上 半横撫。内面下方に接合面あり。	底部木葉圧痕。
同図2 写207	土師器 甕	住54カ埋48・ 134他	口径(18.8)。 高16.5+ $\alpha$ 。	鈳物含・硬・弱酸化。 にぶい黄橙10YR7/3。	口縁部の内外横撫。外面横削。内 面横撫・部分的紐作痕。消耗あり。	
同図3 写207	土師器 甕	住54カ埋72・ 110他	口径19.8。 高24.2+ $\alpha$ 。	鈳物多・片岩含・並・酸化。 にぶい橙6/4。	口縁部の内外横撫。外面胴横削。 内面工具撫。口縁・下半旧損。	藤岡。
同図4 写207	土師器 甕	住54カ埋52・ 113他	口径19.3。 高32.5+ $\alpha$ 。	鈳物多・硬・酸化。にぶい 黄橙10YR7/3。	外面上半横削・下半横撫。口縁部 内外面横撫。内面撫。外下吸炭。	
第556図5 写207	土師器 甕	住54カ埋・他	口径22.2。 高32.3+ $\alpha$ 。	鈳物多・並・酸化。 明黄褐10YR7/6。	口縁部の内・外面横撫。外面上方 横削。内面斜方向撫。器面消耗。	内面下方ハゼが多。
同図6 写207	土師器 甕	住54カ179・ 184他	胴径(19.5)。 高27.1+ $\alpha$ 。	片岩含・並・酸化。 明褐7.5YR5/6。	外面被熱剥落・横削・器面消耗。 内面工具撫・紐作痕あり。	藤岡。
同図7 写207	土師器 甕	住54カ埋36・ 132他	口径(25.1)。	鈳物含・並・弱い酸化。 にぶい黄2.5Y6/3。	口縁部内外面横撫・外胴被熱剥落 多・内面撫痕のほかに剥落多。	
第557図8 写207	須恵器 甕	住54カ16・ 17・19他	口径(39.3)。	白・黒粒含・締・還元燻。 灰7.5Y4/1。	外面2条沈線間隆線が3段、その 間14+ $\alpha$ 条の波状文2段、口1段。	観音山。7C。 内面龍書。
同図9 写207	須恵器 甕	住54カ埋・カ 埋14他	口径(35.6)。	白・黒粒少・締・還元。 灰褐5YR5/2。	外上方に櫛目、2条2単位沈線帯。 口縁部に11+ $\alpha$ 条波状櫛目。	観音山。7C。 轆轤右回転。
第559図1 写207	土師器 坏	住54カ掘 埋・7	口径(13.0)。 口縁部片。	鈳物少・並・酸化。 鈍赤褐5YR5/4。	割口消耗。外横撫・型肌・横削。 内横撫。	
同図2 写207	土師器 坏	住55貯底12	口径13.5。	鈳物少・軟・酸化。 橙5YR6/6。	割口消耗。内横撫・横削。内横撫・ 撫。	
同図3 写207	土師器 甕	住55貯底16	口径約24.0。 口縁部片。	鈳物含・並・酸化部分燻。 橙5YR6/6。	割口消耗。外横撫・サクラ状の横 削。内横撫・口線下に燻かかる。	左回転。
同図4 写207	須恵器 蓋	住55貯埋	口径(13.6) 口縁部片。	鈳物少・硬・還元。 灰白7.5Y7/1。	割口消耗少。表回転横削・轆轤目。 内轆轤目。回転方向細片不明瞭。	秋間。

Q区県道西

図番号 写真番号	種別 器種	出土位置	量目 (cm) 残存状態	胎土・焼成・色調	摘要	備考
第563図1 写208	土師器	住3A埋	口径(9.4)。	鈳物少・軟・酸化。 明赤褐5YR5/6。	割口消耗。外横撫・工具削・工具 傷。外小ハゼ・研磨・接合面。	
同図2 写208	土師器 器台	住3埋6に 3・A埋他	口径(9.1)。 小欠あり。	鈳物少・並・酸化。 橙5YR7/6。	割口消耗大。器面小ハゼ大。外横 撫・研磨。ハゼ。内工具撫・接合。	
同図3 写208	土師器 高坏	住3埋上2・ 埋9他	口径10.9。 3/5。	鈳物少・軟・酸化。 黄橙7.5YR7/4。	割口器面消耗。外接合痕・ハゼ・ 研磨。内工具横削。	透円形2段3方 向4穴残存。
同図4 写208	土師器 高坏	住3埋上1・ A埋	脚端径(12.0)。 脚3/5。	鈳物少・硬・弱酸化少燻。 にぶい橙7.5YR7/4。	割口消耗少。外研磨。内工具横削・ 接合痕。	透円形1段3方 向穴残存。
同図5 写208	土師器 高坏	住3埋2・11・ 6・他	台端径(13.6)。 下半1/2。	鈳物少・並・酸化。 橙5YR6/6。	割口消耗少。外研磨。内接合痕・ 横撫。透円形1段3方向。	
第563図6 写208	土師器 高坏	住3埋1・8ト レ埋他	口径(22.0)。 坏部1/2。	鈳物少・粗・酸化小黒斑。 黄橙7.5YR7/8。	割口消耗。外内全面密研磨。下地 横回転撫あり。脚部間に接合面。	
同図7 写208	土師器 埴	住3埋3・12・ 16他	口径12.6。 上半4/5。	鈳物少・軟・酸化。 橙5YR6/8。	割口器面消耗大。外面研磨痕。部 分的に小ハゼ。	
同図8 写208	土師器 甕台付か	住3埋6・ト レ	口径12.6。 口1/3。	鈳物少・硬・弱酸化。 鈍黄橙10YR6/3。	割口消耗少。外横撫・研磨様撫・ 13+ $\alpha$ 条刷毛目。内横撫・指圧痕。	左回転。
同図9 写208	土師器 甕台付か	住3埋13・ 14・17他	口径(14.6)。 口1/2。	鈳物少・硬・弱酸化。 灰黄褐10YR4/2。	割口消耗少。外横撫・9+ $\alpha$ 条刷 毛目。内横撫・指振痕・圧痕。	左回転。
同図10 写208	土師器 甕台付か	住3A埋ト レ・埋	台頸部4:6。 台~胴下半1/ 4。	鈳物少・硬・弱酸化被熱色 変。浅黄橙10YR8/3。	割口消耗少。外11+ $\alpha$ 条刷毛目。 内工具撫・傷・内面の砂不明。	内面側から穿孔

## R区市道西

図番号 写真番号	種別 器種	出土位置	量目 (cm) 残存状態	胎土・焼成・色調	摘要	備考
第566図1 写208	須恵器 坏	住248床3	口径(11.8)。 4/5。	鈳物少・並・弱還元重焼弱 燻。灰白10YR7/1。	内・外外面に轆轤目あり。底面右 回転糸切痕。内面底赤色顔料付着。	秋間。

## R区

図番号 写真番号	種別 器種	出土位置	量目 (cm) 残存状態	胎土・焼成・色調	摘要	備考
第569図1 写208	須恵器 埴	住57床3	口径12.8。 完存。220g。	鈳物含・重・硬・酸化。 鈍橙7.5YR6/4。	器面消耗微。外面轆轤目。内ウル シベったり付着。底面右回転糸切。	吉井・観音山。
同図2 写208	須恵器 羽釜	住57床2・4・ 埋3	口径(18.6)。 上半1/6。	鈳物含・軽質・並・還元。 灰白7.5Y8/1。	割口器面消耗少。外内横撫・轆轤 目・接合痕。	吉井・観音山。
第573図1 写208	土師器 壺	住59床5	最大径(22.8)。 胴1/3。	鈳物含・並・酸化部分吸炭。 鈍黄橙10YR6/4。	割口少消耗。器面消耗。外大半が 篋撫。内下半工具撫・上半撫。	
同図2 写208	石製 紡垂状	住59床1	長22.2。940g。 完存。	上下小口に敲打痕あり。全体に磨耗もあり。こも編石などとして 使用か。		
第575図1 写208	須恵器 蓋	住60埋29	最大径10.8。 小欠旧損。	鈳物含・締・還元燻。 灰オリーブ7.5Y5/2。	器面消耗。外篋・右回転轆轤目。 内轆轤目・磨耗大。摘端全周旧欠。	観音山。転用硯 か。かえり旧欠。
同図2 写208	須恵器 蓋(特殊)	住60床2 - 41	口径(15.6)。 1/4。	鈳物少・軽質・硬・強酸化 内黒。橙5YR7/8。	割口消耗少。外横撫・篋削後撫。 内面黒色強燻・研磨。篋削後撫。	非陶土質。
同図3 写208	須恵器 皿	住60床2 - 38	口径13.0。 完存。	鈳物少・片岩・軽質・軟・ 還元燻。灰7.5Y4/1。	器面消耗少。内外右回転轆轤目。 底面糸切痕・高台貼付。	非陶土質。吉井。
同図4 写209	須恵器 皿	住60床6	口径13.3。	鈳物少・軽質・軟・弱酸化。 鈍黄2.5Y6/3。	割口器面消耗大。外内轆轤目。底 轆轤目右回転糸切痕。	非陶土質。
同図5 写209	須恵器 皿	住60掘埋157	口径(12.4)。 1/3。	鈳物少・硬・還元。 灰5Y6/1。	割口消耗少。外内右回転轆轤目。 底面糸切痕・高台貼付。	観音山。
同図6 写209	須恵器 坏	住60床2 - 39	口径(12.4)。 1/2。	鈳物含・並・還元。 灰5Y6/1。	割口消耗大。外内轆轤目。底面轆 轤目右回転糸切痕。	観音山。
同図7 写209	須恵器 坏	住60床2埋 69	底部5.6。 1/4。	鈳物少・軽質・軟・還元。 黄灰2.5Y4/1。	割口器面消耗大。外轆轤目。底面 轆轤目右回転糸切痕。	非陶土質。
同図8 写209	須恵器 埴	住60床4	口径(13.8)。 3/5。	鈳物少・軽質・軟・弱酸化 弱燻。鈍黄橙10YR6/3。	割口消耗大。器面消耗。外内轆轤 目右回転糸切痕。底面糸切痕消。	雲母粒。非陶土 質。吉井・藤岡。
同図9 写209	須恵器 埴	住60床2 - 40	台端径(6.8)。 1/2。	鈳物少・軽質・軟・還元重 焼燻痕。黄灰2.5Y5/1。	割口消耗。外内轆轤目。底面右 回転糸切痕。高台貼付。	非陶土質。
同図10 写209	灰釉陶器 皿	住60上層15	口径(14.8)。 口~底部片。	鈳物なし・締・中性。 浅黄2.5Y7/3。	割口器面消耗微。釉面使用傷多。 外轆轤目。内重焼高台痕。	外轆轤目1カ所 右回転糸痕。
同図11 写209	鉄製 釘か	住60掘方底	長7.2+ $\alpha$ 。	2つに割れ接合できず。上方は旧欠。3カ所調査時以降の欠損。 横断面上方は方形・下端円形で鎌の可能性もあり。		
同図13 写209	石製 砥石	住60床2埋 85	長10.7+ $\alpha$ 。 195g。	割口は旧欠。使用は前小口を除く4面。前小口は削整形痕と使用 時の刃ならし傷。表面に判読困難針書文字。砥沢砥。	中砥級・手持 砥・流紋岩。	
同図14 写209	石製 磨石	住60床2 - 53	長12.8。1120 g。	割口は旧欠。表・裏に浅い磨耗痕。金属ではない。敲打痕など 見えず。裏面の凹みは自然。		
第579図1 写209	土師器 高坏	住61床25	脚端径(13.0)。 脚部2/3。	鈳物少・並・弱酸化少被熱色 変か。鈍黄橙6/4。	割口器面消耗。外器面荒・研磨。 内面接合痕・工具撫・横撫。	
同図2 写209	土師器 壺	住61坑130埋 上・下層	口径(16.4)。 1/2。	鈳物少・硬・酸化。 橙2.5Y6/6。	割口消耗少。外研磨。内右回転撫・ 研磨・横撫・指圧痕・ハゼ。	図は合成図。
第581図1 写209	土師器 高坏	住65床43	くびれ部径3. 4。1/2。	鈳物含・並・酸化。 明褐7.5YR5/6。	割口消耗少。透円形1段確認。外 横撫・篋撫。内研磨・接合痕等。	黒斑なし。
同図2 写209	土師器 高坏	住65床44	脚端径(13.6)。 1/2。	鈳物少・並・酸化。 橙5YR6/6。	割口器面消耗大。外横撫・ハゼ・ 研磨。内ハゼ・接合痕・工具痕。	黒斑見えず。
同図3 写209	土師器 高坏	住65床45	高15.2+ $\alpha$ 。 2/3。	鈳物多・並・酸化。 明褐7.5YR5/6。	消耗大。外横撫・研磨様篋撫・接 合痕。内接合痕・工具押当て刻み。	
同図4 写209	土師器 甕	住62床23	口径(9.0)。 口縁部片。	鈳物少・硬・弱酸化弱燻。 鈍橙7.5YR6/4。	割口消耗少。外横撫・削・12+ $\alpha$ 条 刷毛目。内横撫・接合・工具撫。	
同図5 写209	土師器 台付甕	住69床6	台部片。	鈳物少・硬・弱酸化。 明黄褐10YR6/6。	割口消耗。外撫。内指圧痕。	
同図6 写209	石製 磨石	住69床15	長17.4。 798g。	平面右下は旧欠。全体的に磨耗あり、特に表面の磨耗進む。磨 耗の主体は金属ではない。自然石河原石・硬質。	上小口に敲打 痕。	
第583図1 写209	土師器 甕	住63カ上10	口径約(21.0)。 口縁部。	鈳物少・硬・弱酸化弱燻。 鈍黄橙10YR6/3。	割口消耗。外横撫。内横撫。口縁 の内外に各一条浅い凹みあり。	左回転。

第4篇 遺物について

図番号 写真番号	種別 器種	出土位置	量目 (cm) 残存状態	胎土・焼成・色調	摘要	備考
同図2 写209	土師器 高坏か	住63埋30	口径約(24.0)。 口縁部片。	鈹物少・並・酸化小黑斑。 明褐7.5YR5/6。	割口消耗。外内研磨。内下半ハゼ 剥落。	
同図3 写209	土師器 台部片	住63カ26	台端径(9.6)。	鈹物少・軟・酸化。 橙5YR6/8。	割口消耗。外内横撫。	9Cの台付甕片 か。
同図4 写209	土師器 壺	住63床5	胴部片。	鈹物少・並・酸化。 橙7.5YR6/6。	割口消耗。外研磨。内指圧痕・横 撫。全体に薄作。	4・5C。
第585図1 写209	土師器 壺	住64掘6	底径3.6。 底部片。	鈹物少・並・酸化。 橙5YR6/6。	割口消耗大。外工具傷。内指の凹 みが不明瞭。	4・5C。
同図2 写209	土師器 台付甕	住64床9	台端径約(8. 6)。台部片。	鈹物少・硬・弱酸化。 鈍黄橙10YR6/4。	割口消耗少。外4+α条刷毛目。 内指圧痕。	
第586図1 写210	土師器 坏	住65埋5	最大径(13.4)。 体部片。	鈹物少・硬・酸化内燻。 鈍褐7.5YR5/3。	割口消耗少。外横撫・篋削。内横 撫・小ハゼ。	
同図2 写210	土師器 坏	住65床58	口径(12.6)。 1/3。	鈹物少・シルト質・並・酸 化。橙7.5YR6/6。	割口消耗少。外横撫・篋撫・篋削。 内横撫・工具撫。	藤岡。
同図3 写210	土師器 坏	住65床63	口径(12.4)。 3/5。	鈹物少・硬・酸化 明褐7.5YR5/6。	割口消耗あり。外稜上沈線横撫・ 篋削。内横撫・撫。	
同図4 写211	石製 紡垂車	住65床1	直径4.2。厚2. 5。52.82g。	穿孔は両側。側部に上下方向の削目あり。側面に鋸歯状と弧状 の施文あり。施文は針書様。使用消耗は軽。		滑石製。
第588図1 写210	土師器 坏	住70床7	口径(12.0)。 3/5。	鈹物含・並・酸化弱燻。 鈍褐7.5YR5/4。	底部面篋削。口縁部付近外面から 内面中位横撫。立上元接合痕。	
同図2 写210	土師器 坏	住70埋下8	口径(12.6)。 口縁部片。	鈹物含・硬・酸化。 灰褐5YR4/2。	割口消耗大。口縁の内外横撫。外 面体部篋削・同撫。	内面黒色物質 塗。
同図3 写210	土師器 坏	住70床4	口径12.0。 口縁1/2欠。	褐色粒含・シルト質・軟・ 酸化・鈍褐5YR5/4。	割口器面消耗大。口縁内外横撫。 底面篋削・外面被熱剥落。	藤岡。
同図4 写210	土師器 甕	住70埋6・9	底径(7.2)。 底～体部片。	白鈹物・物質含・硬・中性 吸炭。黒褐2.5Y1/3。	外面煤付着。割口消耗少。外面篋 撫・内面工具傷。	
同図5 写210	土師器 甕	住70床1	口径(22.6)。 1/3下半欠。	鈹物多・並・弱酸化・下外 吸炭。鈍黄橙10YR6/3。	器面割口被熱消耗。口縁内外横撫・ 胴外面篋削・撫。頸下工具撫。	
同図6 写210	土師器 甕	住70床7・3 他	口径24.2。 2/3。	鈹物含・並・中性・下半吸 炭。灰2.5YR7/1。	口縁内外横撫。外面篋削。内面頸 篋撫・胴部工具撫。接合痕。	外面下半吸炭。
同図7 写210	土師器 甕	住70埋9	口径(24.0)。 口～胴部片。	鈹物含・並・酸化内外被熱 燻色変。橙5YR6/6。	割口消耗大・器面少。外横撫・篋 削。内横撫・研磨様工具撫。	
第591図1 写210	土師器 台付甕か	住72埋2	体部片。	雲母粒含・並・酸化。 黄橙7.5YR7/8。	外面9+α条刷毛目。内面頸部横 撫・以下斜撫。割口消耗微。	
同図2 写210	土師器 壺	住72埋1	口径(16.0)。 口縁部片。	鈹物微・並・酸化。 橙2.5YR6/6。	口縁部の内外面横撫。割口消耗大。	
第593図1 写210	須恵器 埴	住174掘埋3	台端径5.8。 底部片。	鈹物少・軽質・軟・弱還元 黒斑。鈍黄橙10YR7/3。	割口消耗。外右回転轆轤目。内回 転撫。底糸切痕。	非陶土質。
第598図1 写210	土師器 埴	住176埋1	口径(10.0)。 1/5。	鈹物少・硬・弱酸化小黑斑。 鈍黄橙10YR7/4。	割口器面消耗微。外面研磨・工具 撫・撫。内面工具撫・横撫。	溝作・県外搬入。
同図2 写210	土師器 高坏か	住176床9・ 10・11・13	脚端径14.5。 脚部2/3。	鈹物少・硬・弱酸。 鈍赤褐5YR5/4。	割口器面少。透し円形3方。外面 研磨・内面刷毛目。	
同図3 写210	土師器 壺	住176床17・ 16他	口径16.5。 3/4。	鈹物少・シルト質・軟・酸 化小黑斑。橙2.5YR6/8。	器面消耗。外面刷毛目・下地刷毛 後研磨。内面刷毛・ハゼ・接合痕。	藤岡。
同図4 写210	土師器 壺	住176埋下15	口径(28.6)。 口縁部片。	鈹物含・並・酸化。 橙5YR7/6。	割口器面消耗あり。外面12+α条 波状文・素文。内面素文・器面荒。	波状1段施文。
同図5 写210	土師器 壺か	住176床21	胴部片。	鈹物含・硬・酸化内面還元。 明黄褐10YR6/6。	割口器面消耗少。外面研磨。内面 工具撫・接合痕。	
同図8 写210	近自然石 磨石	住176床20	長17.8・幅8.9・ 943g。	河原石流用材で、下方は旧打欠損で複数回敲打結果か。表面非 金属の磨耗痕。凹縞状は自然石時点。こも編なども利用か。		
第597図6 写210	土師器 台付甕	住176貯16・ 21他	口径11.6。 3/4。	鈹物少・硬・弱酸化被熱少 燻。鈍黄橙10YR6/3。	旧割口器面消耗あり。外面横撫・ 刷毛目。内面横撫・撫・接合痕。	内面底内砂付 着。
同図7 写210	土師器 台付甕	住176貯埋16 他	口径14.0。 小欠あり。	鈹物少・硬・弱酸化下半被 熱少燻。浅黄橙10YR8/3。	器面消耗あり。外面横撫・刷毛目。 内面底砂付着・横撫・撫・接合痕。	
第599図1 写211	土師器 甕	住177掘埋2	底径(4.4)。 底部片。	鈹物少・硬・酸化。 鈍赤褐2.5YR4/4。	割口消耗少。外篋削・内工具撫。 底篋撫・削。	
第601図1 写211	土師器 高坏	住179床6	突帯部径12.6。 坏部1/2。	鈹物微・硬・弱酸化。 鈍黄橙10YR3/7。	割口消耗少。外面研磨で棒状先丸 の工具。坏部立上接合は櫛目施す。	県外搬入か。
同図2 写211	土師器 高坏	住179床5	口径21.2。 坏部4/5。	鈹物含・軟・酸化。 明赤褐5YR5/8。	器面消耗大。外研磨。内器面荒の ため不明。	

第2章 観察表

図番号 写真番号	種別 器種	出土位置	量目 (cm) 残存状態	胎土・焼成・色調	摘要	備考
同図3 写211	土師器 甕	住179埋下3	胴部片。	鈳物少・硬・弱酸化弱燻。 灰黄褐10YR5/2。	割口消耗少。外9+ $\alpha$ 条刷毛目。 内指掻・横撫。	
同図4 写211	土師器 甕	住179掘底8	直径約20cm。 胴部片。	鈳物少・硬・弱酸化。 灰黒褐10YR3/1。	割口消耗少。外13+ $\alpha$ 条刷毛目。 内指掻・指圧痕・撫。	
第603図1 写211	土師器 高坏	住177貯埋8・ 貯底12	口径(12.8)。 口1/3。	鈳物少・並・酸化黒斑。 橙5YR6/6。	割口消耗。外ハゼ・研磨。内研磨。 脚との接合痕残る。	
同図2 写211	土師器 壺	住177床3	底径(7.8)。	鈳物少・シルト質・軟・酸 化黒斑。橙5YR6/8。	割口消耗。外工具撫。内工具撫。 底消耗のため不明瞭。	藤岡。
同図3 写211	土師器 甕	住177貯埋11 他	口径(15.8)。 口1/4。	鈳物少・硬・弱酸化。 灰褐7.5YR4/2。	割口消耗少。外横撫。内横撫・口 縁内斜気味。	
同図4 写211	土師器 台付甕	住177掘底7	胴部片。	鈳物少・硬・弱酸化燻。 鈍黄橙10YR4/7。	割口消耗少。外12+ $\alpha$ 条刷毛目。 内工具撫・接合痕。	
同図5 写211	土師器 台付甕	住177貯底 12・貯埋	台端径9.2。 台部小欠あり。	鈳物少・硬・弱酸化。 鈍橙7.5YR7/4。	割口消耗少。外11+ $\alpha$ 条刷毛目・ 撫。内工具痕・砂混・指圧痕。	
同図6 写211	土師器 台付甕	住177貯埋10	台端径9.8。 台部完存。	鈳物少・硬・弱酸化。 明黄褐10YR6/6。	割口消耗少。外11+ $\alpha$ 条刷毛目・ 撫。内側底砂混・指掻・撫。	
第605図1 写211	陶器 香炉か	住181A埋	体部片。	鈳物見えず・硬・中性。 灰白2.5Y8/2。	外面に緑・黄の低火度釉らしき施 釉。文様印文。内面指整形痕。	美濃19・20C。
第608図1 写211	土師器 壺小形	住182掘埋30	最大幅6.0。 口欠損。	鈳物少・並・弱酸化内弱燻。 灰黄2.5Y7/2。	割口消耗大。器面消耗。外押圧痕・ 撫。内指掻・指圧痕。底撫。	粗製。
同図2 写211	土師器 台付甕か	住182貯埋 71・69他	口径(10.2)。 上半1/2。	鈳物少・並・酸化燻被熱色 変。鈍黄褐10YR4/3。	割口器面消耗。外横撫・工具撫・ 篋撫削様。内横撫・工具撫。	
同図3 写211	土師器 甕	住182埋52	口径(22.6)。 口縁部片。	鈳物少・硬・酸化。 褐7.5YR5/4。	割口消耗少。外横撫・工具撫・篋 削。内13+ $\alpha$ 条刷目撫。	
同図4 写211	須恵器 坏	住182貯埋68	口径10.0。 近完存。	鈳物少・軽質・軟・還元弱 燻。鈍2.5Y6/3。	器面消耗。外面轆轤右回転轆 轤目・底右回転糸切痕。	非陶土質。
同図5 写211	須恵器 塊	住182貯埋63	口径11.6。 完存。	鈳物少・軽質・並・還元燻 斑。灰黄2.5Y6/2。	器面消耗。外右回転轆轤目・内回 転撫・内底工具挽目。底糸切痕。	非陶土質。
同図6 写211	須恵器 塊	住182坑底76	口径(14.2)。 2/3。	鈳物少・軽質・軟・被熱色 変。鈍橙7.5YR6/4。	割口消耗大。口縁作為的に歪む。 外轆轤目。底面轆轤右回転糸切痕。	被熱割れ・内・ 外面油煙付着。
同図7 写211	須恵器 塊	住182貯埋69	台端径(8.0)。 1/2。	鈳物少・軽質・軟・弱酸化 還元斑。明黄褐10YR7/6。	割口消耗。外回転方向不明轆轤目。 内回転撫。底回転撫。	非陶土質。
同図8 写211	須恵器 塊か	住182カ埋58	口径(15.2)。 1/4。	鈳物少・軽質・軟・還元。 鈍黄橙10YR5/3。	割口消耗あり。外面轆轤目・部分 酸化。内面黒色・全面研磨。	非陶土質。内外 吸灰～黒色化。
同図9 写211	須恵器 羽釜	住182埋34	口径(20.2)。 口～胴部片。	鈳物少・軽質・軟・弱酸化 燻斑。鈍黄褐10YR5/4。	割口消耗少。外面轆轤右回転轆 轤目・接合痕。	非陶土質。
第609図10 写212	須恵器 羽釜	住182貯埋51	口径(20.0)。 1/4。	鈳物少・並・還元被熱酸化 色変。鈍黄橙10YR7/3。	割口消耗少。外横撫・工具轆轤目・ 工具撫。内轆轤目・接合痕。	観音山か。
同図11 写212	須恵器 瓶	住182貯埋72	口径(21.0)。 上半1/3。	鈳物少・軟・還元。 灰黄2.5Y7/2。	割口消耗少。口付近使用磨耗。外 回転撫・工具撫。内外接合痕。	吉井・観音山か。 轆轤右回転。
第612図1 写212	土師器 甕	住183床25・ A埋地	口径(18.8)。 口～胴部片。	鈳物少・硬・酸化被熱弱燻。 鈍黄橙10YR6/4。	割口消耗あり。表横撫・接合痕・ 篋削。裏横撫・工具撫。	
同図2 写212	土師器 甕	住183埋2	口径(19.8)。 口1/4。	鈳物少・硬・酸化。 鈍赤褐5.0YR5/4。	割口消耗少。外横撫・接合痕・横 撫・篋削。内横撫・工具撫。	
同図3 写212	土師器 甕	住183カ芯24 他	底部片。	鈳物少・硬・酸化。 鈍赤褐5YR4/3。	割口消耗少。外篋前。内工具撫。 外面に浅いが被熱の感あり。	
同図4 写212	須恵器 坏	住183カ掘埋 23	口径(11.6)。 口1/5。	鈳物少・軽質・軟・弱還元。 黄灰2.5Y6/1。	割口消耗少。外内右回転轆轤目。 全体に素雑な作調。	非陶土質。
同図5 写212	須恵器 羽釜	住183掘埋	口径(17.2)。 口1/5。	鈳物少・軽質・軟・酸化。 鈍黄橙5YR4/3。	割口器面消耗。外内轆轤目。全体 に色差あり被熱か。	非陶土質。
同図6 写212	須恵器 羽釜	住183埋7・8 他	口径(26.8)。 上半1/4。	鈳物少・軽・軟・弱酸化。 鈍黄橙10YR6/3。	割口消耗少。外左回転轆轤目。内 右回転轆轤目。接合痕。	非陶土質。吉井。
第614図1 写212	土師器 浅鉢	住184C埋	口径約(18.0)。 口～体部片。	鈳物少・並・酸化。 橙5YR6/6。	割口消耗大。器面消耗。外撫・撫。 内撫・横撫。	
同図2 写212	土師器 浅鉢	住184床9・埋 下6地	口縁(28.2)。	鈳物少・並・酸化。 明赤褐5YR5/6。	割口器面消耗。外研磨・刺突文帯・ 横撫・撫。内研磨・横撫。	
同図3 写212	土師器 壺	住184埋下3	口径約(21.8)。 口縁部片。	鈳物少・並・酸化。 橙5YR6/6。	割口消耗少。外研磨・下部との接 合面。内研磨。	
同図4 写212	土師器 甕	住184埋下11	台～胴部半。	鈳物少・硬・弱酸化。 灰褐7.5YR5/2。	割口消耗少。外10+ $\alpha$ 条刷毛目。 内工具撫・砂混・指圧痕。	
同図5 写212	土師器 台付甕	住184床8	台端径8.4。 台部1/2。	鈳物少・硬・弱酸化。 鈍褐7.5YR5/4。	割口消耗。外7+ $\alpha$ 条刷毛目。内 砂混・指圧痕・撫。	

第4篇 遺物について

図番号 写真番号	種別 器種	出土位置	量目 (cm) 残存状態	胎土・焼成・色調	摘要	備考
第616図1 写213	土師器 高坏	住185床5・6 他	口径17.0。 坏部4/5。	鈳物少・並・酸化。 鈍橙7.5YR7/4。	割口器面消耗。外撫・削。内研磨・ 破損後坏部底内側から穿孔。	
同図2 写213	土師器 壺	住185D 掘 埋・掘埋	口縁部片。	鈳物少・並・酸化。 鈍赤褐5YR5/4。	割口消耗。外口縁刻・研磨。内研 磨・口縁下に浅い返し。	
第618図1 写213	土師器 坏	住184貯埋7	下半1/4。	鈳物少・軟・酸化。 橙7.5YR7/2。	割口器面消耗大。内外ハゼ剥落の ため整形不明。	8C。
同図2 写213	須恵器 坏	住186貯埋6・ 貯埋	底径(5.6)。 下半2/3。	鈳物少・軽質・軟・還元吸 炭。黒褐10YR3/1。	割口消耗。外内轆轤目。底右回 転糸切痕。	非陶土質。
同図3 写213	須恵器 塊	住186貯埋5・ 8	口径(13.2)。 3/5。	鈳物少・並・還元吸炭黒。 黒褐10YR3/1。	割口消耗少。外内轆轤目。底右回 転糸切痕。	非陶土質。
同図4 写213	須恵器 塊	住186カ床4・ 貯埋6	口径13.6。 3/5。	鈳物少・軽質・軟・還元吸 炭黒。黒褐10YR3/1。	割口消耗少。外内轆轤目。底右回 転糸切痕。	非陶土質。
第619図1 写213	土師器 甕小形	住187カ埋	口径(10.8)。 口縁部片。	鈳物少・硬・酸化弱燻。 鈍黄褐10YR5/4。	割口消耗少。外横撫・成形肌・篋 削。内横撫・撫。	
同図2 写213	須恵器 坏か	住187カトレ	口径(13.8)。 口縁部片。	鈳物少・軽質・軟・還元。 浅黄2.5Y7/3。	割口器面消耗。外内右回轆轤目 あり。	非陶土質。
同図3 写213	須恵器 坏・塊	住187カ埋	口径(13.6)。 口～体部片。	鈳物少・軽質・軟・還元。 灰5Y6/1。	割口器面消耗。外内右回轆轤目 あり。	非陶土質。
同図4 写213	須恵器 塊	住187カ埋	台端径(6.8)。 高台付近破片。	鈳物少・軽質・軟・還元弱 燻。黒10YR3/1。	割口消耗大・器面消耗。外右回 轆轤目あり。	金雲母。非陶土 質。吉井・藤岡。
第621図1 写213	土師器 甕	住188貯埋下 15	口径(20.4)。 口縁部片。	鈳物少・並・酸化。 明赤褐5YR5/6。	割口消耗。外横撫。接合痕・削。 内横撫。	
同図2 写213	須恵器 皿	住188床24	口径(14.2)。 1/4。	鈳物少・並・還元。 灰白7.5Y7/1。	割口消耗少。外内右回轆轤目・ 撫。底右回転糸切痕。	秋間。
同図3 写213	須恵器 坏	住188埋14・ 16他	口径12.6。 2/3。	鈳物少・並・弱還元重焼吸 炭。灰黄2.5Y7/2。	割口消耗少。外内轆轤目。底右回 転糸切痕。	観音山。
同図4 写213	須恵器 塊	住188貯埋12	口径13.8。 3/4。	鈳物少・硬・還元。 灰5Y6/1。	器面消耗少。外内右回轆轤目。 底右回転糸切痕。	観音山。
同図5 写213	須恵器 塊	住188	口径13.8。 小欠あり。	鈳物少・軽質・軟・弱還元。 浅黄2.5Y7/3。	器面消耗。外内左回轆轤目。底 左回転糸切痕。	非陶土質。
同図6 写213	須恵器 瓶	住188カ芯・ 床3・7他	底径(14.0)。 下半1/2。	鈳物少・硬・還元。 灰5Y5/1。	割口消耗少。外右回転撫。手篋削。 内右回転撫・轆轤目・接合痕。	観音山。
第623図1 写213	土師器 甕か	住189床10	胴部片か。	鈳物少・硬・酸化。 明赤褐5YR5/6。	割口・器面消耗。外篋削・内撫。	9C頃か。
同図2 写213	須恵器 坏	住189埋下8	底径5.5。 底部片。	鈳物少・軽質・軟・弱還元。 黒10YR3/1。	割口器面消耗大。外轆轤目。内回 転撫。底右回転糸切痕。	非陶土質。
同図3 写213	須恵器 皿	住189埋14	底径5.8。 底部片。	鈳物少・軽質・軟・弱還元。 鈍黄橙10YR7/2。	割口器面消耗大。外内回転痕。底 糸切痕。高台貼付。	非陶土質。
第625図1 写213	土師器 坏	住190埋2	口径11.8。 完存。	鈳物少・硬・酸化。 鈍橙7.5YR6/4。	器面消耗微。表横撫・成形肌。内 横撫・撫・ウルシ状物質付着。	ウルシ状物質付 着。
同図2 写213	土師器 坏	住190床34・ 35他。	口径11.9。 3/4。	鈳物少・並・酸化色変あり。 鈍橙7.5YR6/4。	割口器面消耗。外横撫・指圧痕・ 篋削。内撫・ハゼ。底篋削。	
同図3 写213	土師器 甕	住190床34・ 35。	口径11.0。 上半1/2。	鈳物少・硬・酸化弱燻。 鈍赤褐5YR5/3。	割口消耗少。外口下沈線・横撫・ 篋削。内横撫・接合痕。	
同図4 写213	土師器 台付甕	住190床35。 脚端径8.4。 脚～胴部片。	鈳物少・硬・酸化 鈍赤褐5YR5/4。	割口消耗・器面少。外篋削・横撫・ 被熱弱燻。内工具撫・接合痕。		
同図5 写213	土師器 甕台付か	住190埋17	口径(15.6)。 口縁部片。	鈳物少・硬・酸化燻。 灰黄褐10YR4/2。	割口器面消耗少。外横撫・8+α条 刷毛目。内横撫・指圧痕。	
同図6 写213	須恵器 坏	住190埋14	口径(11.8)。 1/5。	鈳物含・軽質・軟・還元下 半黒色。灰黄2.5Y7/2。	割口器面消耗。外内轆轤目。底面 糸切痕。	非陶土質。
同図7 写213	須恵器 坏	住190床3	口径12.4。 近完存。	鈳物含・硬・還元部分燻。 灰黄2.5Y7/2。	器面消耗少。外轆轤目・「浮力」墨 書。内轆轤目。底面右回転糸切。	墨書「浮力」。
同図8 写213	須恵器 坏	住190貯埋26	口径(12.8)。 1/2。	鈳物少・シルト質・硬・還 元。黄灰2.5Y6/1。	割口消耗少。内外轆轤目。底右回 転糸切痕。	西毛。
同図9 写213	須恵器 坏	住190埋22	口径(13.0)。 口～底部片。	鈳物少・硬・還元。 灰5Y6/1。	割口消耗少。外右回轆轤目。内 轆轤目。重乾燥痕。底糸切痕。	観音山。外ひっ き坏片付着。
同図10 写213	須恵器 坏	住190貯埋24	底部径7.0。 1/2。	鈳物少・締・還元。 灰N7/。	割口消耗少。外内轆轤目。外重焼 ひつつき。底右回転糸切。	秋間。
同図11 写213	須恵器 坏	住190床5・B 埋	口径17.2。	鈳物含・硬・酸化内黒。 鈍橙7.5YR7/3。	割口消耗少。外轆轤目。口付近黒 色。内研磨・黒色。底右回転糸切。	内外ウルシ様付 着。吉井。

第2章 観 察 表

図番号 写真番号	種別 器種	出土位置	量目 (cm) 残存状態	胎土・焼成・色調	摘 要	備 考
同図12 写213	須恵器 皿	住190貯埋25	口径14.0。 完存。	鈳物少・硬・還元重焼燻。 灰5Y5/1。	器面消耗微。外回転撫。内工具轆 轆目。底右回転糸切痕。	重焼上に高台・ 下口縁。観音山。
同図13 写213	須恵器 埴	住190床3・A 埋他。	口径14.0。 4/5。	鈳物微・硬・還元。 灰5Y6/1。	割口消耗。外内右回転轆目。底 面右回転糸切痕。	観音山か。
同図14 写213	須恵器 埴	住190床18他	口径14.5。 2/3。	鈳物少・軽質・軟・還元弱 燻。黄灰2.5Y6/2。	割口器面消耗。内外轆目。内赤 色顔料付着。底右回転糸切痕。	赤色顔料付着。 非陶土質。
同図15 写213	須恵器 埴	住243床3	口径(13.4)。 2/5。	鈳物少・軽質・軟・還元。 黄灰2.5Y7/3。	割口器面消耗。外轆目。内底油 煙付着。底右回転糸切痕。	非陶土質。
第626図16 写214	須恵器 埴	住190埋	口径14.7。 2/3。	鈳物少・軟・還元弱燻黒斑。 鈍黄橙10YR7/3。	割口器面消耗。外内轆目。内底 磨耗。底外轆目右回転糸切痕。	両毛。
同図17 写214	須恵器 埴	住190埋 6	台端径5.6。 1/3。	鈳物少・軽質・軟・還元重 焼燻。 浅黄2.5Y7/3。	割口消耗少。外右回転轆目。内 工具轆目。底糸切痕。	非陶土質。
同図18 写214	須恵器 埴	住190掘埋他	台端径6.4。 2/3。	鈳物少・硬・酸化弱燻。 鈍橙7.5YR6/4。	割口器面消耗少。外内轆目。底 右回転糸切痕。	観音山か。
同図19 写214	須恵器 埴	住190床34・ 埋32	台端径6.0。 1/4。	鈳物少・軽質・並・還元。 灰5Y6/1。	割口消耗。外内轆目。底右回転 糸切痕。	非陶土質。
同図20 写214	須恵器 埴	住243床 6	台端径6.8。 1/4。	鈳物少・軽質・軟・弱還元。 鈍黄2.5Y6/3。	割口器面消耗。外内轆目。底右 回転糸切痕。	片岩含。非陶土 質。吉井。
同図21 写214	須恵器 埴	住243床 4	台端径6.6。 1/2。	雲母粒・軽質・硬・弱酸化弱 燻。鈍褐7.5YR5/4。	割口消耗少。外内轆目。底右回 転糸切痕。	藤岡・吉井。
同図22 写214	土製 羽口	住190床28・ 29	径6.3。長9.2+ $\alpha$ 。126g	鈳物少・軟・酸化被熱色変。 浅黄2.5Y7/3。	割口消耗少。外先端硅化・製作具圧 痕・穴芯圧痕。スサ少入。	鉄羽口か。酸化 鉄部分付着。
同図23 写214	石製 砥石	住190掘底23	長7.2+ $\alpha$ 。 118g	使用は奥小口を除く4面。表面右側磨耗。裏・右側部に引き砥ぎ 痕あり。刀子砥ぎか。奥小口山石面と削りか。		中砥級・手持砥。 流紋岩・砥沢砥。
第628図1 写214	土師器 埴	住191床14	高5.7。 近完存。	鈳物微・硬・酸化。 橙7.5YR6/6。	外面口縁付近横撫。以下篋研磨。 内面横撫と撫。底篋削径1.7cm。	消耗少。
同図2 写214	土師器 埴	住191床13	高3.0+ $\alpha$ 。 口～頸欠1/2。	鈳物少・並・酸化。 橙5Y6/6。	外面篋研磨。篋撫。内面手滑。平 底篋削。割口消耗少。	外面赤色物付 着。
同図3 写214	土師器 埴	住191床15	高7.7。 口～頸部分欠。	鈳物少・軟・酸化・黒斑底。 明赤褐5YR5/8。	丸底。消耗・器面荒れ。胴外面篋撫。 内面工具・指様整形。	
同図4 写214	土師器 坏	住191掘埋23	口径(16.0)。 口縁部片。	鈳物少・並・酸化。 明赤褐5YR5/6。	口～頸部上方内外横撫。外面体部 篋撫のような削。割口消耗大。	
同図5 写214	土師器 埴	住191床17	頸部径(6.3)。 頸部片。	鈳物少・並・酸化。 橙7.5YR6/6。	内・外面研磨。頸部外面横撫。割口 消耗少。	
同図6 写214	土師器 高坏	住191床12	高5.1。 脚部片。	鈳物含・並・弱酸化。 鈍橙7.5YR6/4。	透円形1段3穴。坏部内面ハゼ。 脚部外面研磨。割口消耗大。	
同図7 写214	土師器 壺か	住191掘埋 24・27	最大径(18.8)。 底部付近1/4。	鈳物含・並・酸化。 橙7.5Y6/6。	外面刷毛目・同撫・接合痕。内面燻 黒色・刷毛目・同撫消耗少。	
同図8 写214	土師器 台付甕	住190埋	脚端径(10.6)。 脚部片。	鈳物少・並・弱酸化被熱色 変。鈍黄橙10YR7/4。	割口器面消耗。外撫。内撫・接合痕・ 指圧痕。	
同図9 写214	土師器 台付甕か	住191掘底25	くびれ径7.0。 脚部片。	鈳物含・硬・酸化。 鈍橙7.5YR6/4。	外面に刷毛目。内面工具痕と撫。 内・外底に砂付着。内外吸炭。	
同図10 写214	土師器 台付甕	住191埋5・6・ 7他	口径22.3。 高32.4+ $\alpha$ 。	片岩・雲母状含・硬・弱酸化。 鈍橙7.5YR6/4。	口縁内外横撫。外面15+ $\alpha$ 条刷毛 目。内面指搔目・撫・底砂付着。	底内・外砂付着。
第631図1 写214	土師器 坏	住192床11	口径12.1。 口小欠。	鈳物少・並・酸化。 橙5YR6/6。	口縁内外横撫。外面体部指圧痕・底 篋撫。内面指圧痕。	
同図2 写214	土師器 甕	住196カ掘埋 12	口径(18.6)。 口縁部片。	鈳物少・硬・酸化。 橙5YR6/6。	外面横撫・篋削・接合痕。内面横 撫・接合痕。割口消耗少。	
同図3 写214	須恵器 坏	住193カ埋 8	口径(12.3)。 1/3。	鈳物微・軽・軟・還元吸炭 灰黄2.5Y7/2。	底面轆目右回転糸切痕。内外面轆 轆目あり。割口消耗。部分黒色化。	非陶土質。
同図4 写214	須恵器 坏	住193カ埋下 6・7	口径(12.8)。 1/2。	鈳物微・硬・還元。 灰5Y6/1。	底面に糸切痕あり。体部走行右回 転。内外面轆目。割口消耗微。	吉井・観音山。
同図5 写214	須恵器 坏	住192埋 7他	口径(13.4)。 2/3。	鈳物微・硬・還元。 灰白5Y7/2。	底面に轆目右回転の糸切痕。内外 面轆目。割口消耗微。	吉井・観音山。
同図6 写214	須恵器 埴	住193貯底 4	底径(6.3)。 底部片。	鈳物微・軽・並・還元。 灰白10YR7/1。	内外面轆目・底面に轆目右回転 糸切痕。高台貼付。割口消耗少。	非陶土質。
同図7 写214	須恵器 埴	住192埋12	口径(14.6)。 2/5。	鈳物含・軽・軟・還元。 灰黄2.5Y7/2。	底面轆目右回転糸切痕。貼付高台。 内外面轆目。割口器面消耗あり	非陶土質。
第633図1 写214	土師器 甕	住194 N ト レ・カ芯10	口径(16.0)。 口縁～胴部片。	鈳物少・硬・酸化。 鈍褐7.5YR5/4。	外面口縁下非横撫。外面接合痕・横 撫・篋削。内面横撫・篋撫。	割口消耗少。

第4篇 遺物について

図番号 写真番号	種別 器種	出土位置	量目 (cm) 残存状態	胎土・焼成・色調	摘要	備考
同図2 写214	土師器 甕	住194トレ	口径(16.8)。 口～肩部片。	鉍物少、硬、酸化。 明赤褐5YR5/6。	口縁部内外横撫。外面横撫・接合 痕・筥削。内面横撫・刷毛撫。	割口消耗少。
同図3 写214	須恵器 埴	住194埋2他	底径(6.8)。 下半2/3。	鉍物少、軽質、軟、還元。 灰5Y6/1。	割口消耗あり。外面轆轤目。底面 轆轤右回転糸切痕。内面垂焼痕。	非陶土質。
同図4 写215	須恵器 埴	住194貯埋下 9	口径(15.6)。 1/2。	鉍物少、軽質、軟、還元。 灰白5Y7/1。	内外面に轆轤目。底面轆轤右回転 糸切痕。高台貼付。割口消耗少。	非陶土質。
同図5 写215	須恵器 甕	住194坑埋 2・坑埋4	口径(28.4)。 口縁小損。	鉍物含、並、還元・外下半 弱酸化。灰黄2.5Y7/2。	内面轆轤目・未完通4穴あり。外 面接合痕・指圧痕。消耗少。	観音山。
第635図1 写215	土師器 甕	住195貯埋17	口径(17.0)。 口縁部片。	鉍物少、並、酸化。 橙5YR6/8。	割口消耗少。外横撫・筥削。内横 撫・工具撫。	
同図2 写215	土師器 甕	住195カ床32	胴部片。	鉍物少、硬、酸化被熱弱燻。 鈍赤褐5YR5/4。	割口消耗。外筥削。内撫・接合痕。	
同図3 写215	土師器 甕	住195埋15	胴部片。	鉍物少、並、酸化。 橙5YR6/6。	割口消耗少。外横撫・筥削。内撫。 被熱見えず。	
同図4 写215	須恵器 坏	住213埋下17	口径(12.8)。 1/5。	鉍物少・軽質、軟、弱酸化。 灰黄2.5Y6/2。	割口消耗少。内外右回転轆轤目。 底糸切痕。	内面に油燻付 着。非陶土質。
同図5 写215	須恵器 坏	住213埋16・ 18・埋	口径(13.2)。 2/3。	鉍物少・形質、軟、弱酸化 燻斑。浅黄2.5Y7/3。	割口・器面消耗。内外轆轤目。底 右回転糸切。	非陶土質。燻斑 は重焼痕。
同図6 写215	須恵器 坏	住195掘埋57	口径約(12.6)。	鉍物少・軽質、軟、中性弱 燻。鈍黄橙10YR6/4。	割口消耗。外内轆轤目。外右回転。 底面糸切痕。	非陶土質。
同図7 写215	須恵器 坏	住195埋6	口径(14.0)。 1/4。	鉍物少・形質、軟、弱還元 重焼燻。灰白5Y7/1。	割口消耗少。外内右回転轆轤目。 底糸切痕。	非陶土質。
同図8 写215	須恵器 坏	住195埋下58	底径(5.6)。	鉍物少・軽質、軟、還元。 灰白2.5Y7/1。	割口消耗少。外内右回転轆轤目。 底糸切痕。	非陶土質。
同図9 写215	須恵器 坏	住195埋22	底径(8.0)。 底～体部片。	鉍物少・軽質、軟、弱酸化。 浅黄2.5Y7/4。	割口消耗あり。外内轆轤目、外は 右回転。底糸切痕。	非陶土質。
同図10 写215	須恵器 坏	住195カ床52	底径(7.0)。 底2/5。	鉍物少・軽質、軟、弱還元 弱燻。鈍黄橙10YR6/4。	割口消耗少。外内油煙付着・轆轤 目。底右回転糸切痕。	非陶土質。
同図11 写215	須恵器 皿	住195掘埋74	口径(13.0)。 口～底部片。	鉍物少・軽質、軟、還元。 灰白5Y7/1。	割口消耗。外内右回転轆轤目。底 右回転糸切痕。内重乾燥圧痕。	非陶土質。
同図12 写215	須恵器 埴	住195貯埋33	台端径(6.0)。 底部片。	鉍物少・軽質、軟、還元。 灰5Y6/1。	割口消耗。外内轆轤目。底右回転 糸切痕。	非陶土質。
同図13 写215	須恵器 埴	住195床65	台端径(6.6)。 底～体部片。	鉍物少・軽質、軟、弱酸化。 浅黄2.5Y7/4。	割口消耗大、器面消耗。外内右回 転轆轤目。底糸切痕。	非陶土質。
同図14 写215	須恵器 坏	住195埋下54	台端径(7.0)。 下半2/3。	鉍物少・軽質、軟、還元。 灰白5Y7/1。	割口消耗。外内右回転轆轤目。底 糸切痕。	非陶土質。
同図15 写215	須恵器 埴	住195掘埋8	台端径(6.8)。 下半1/2。	鉍物少・軽質、軟、弱還元 内吸炭。灰白10Y8/2。	割口消耗。外内右回転撫。内重乾 燥圧痕。穿孔は内底から。底糸切。	非陶土質。
同図16 写215	須恵器 甕	住195床17	台端径(7.2)。 下半1/2。	鉍物少・軽質、軟、還元。 浅黄5Y7/3。	割口消耗。外内轆轤目。底轆轤右 回転糸切痕。	非陶土質。
第636図17 写215	須恵器 埴	住213床1・ 15・埋他	脚端径(8.8)。 1/2。	鉍物少・軽質、軟、還元燻 斑。浅黄5Y7/3。	割口面取研磨、器面消耗。外内右 回転轆轤目。底右回転糸切痕。	工具器に加工 か。非陶土質。
同図18 写215	須恵器 甕	住195床60	底径(10.8)。	鉍物少・軽質、還元。 灰N4/。	割口消耗少。外右回転か筥削・撫。 内右回転轆轤目。削出高台作為か。	観音山。
同図19 写215	須恵器 甕	住213埋	頸部片。隆線部 径約34.0。	白鉍物多、硬、還元焼成燻。 黒N1.5/。	割口消耗少。外4+ $\alpha$ 条楯目波 状・隆線。内右回転轆轤目。	吉井・観音山。
同図20 写215	灰釉陶器 皿	住195埋下66	口径(12.6)。 口縁部片。	鉍物微、締、弱還元。 灰オリーブ7.5Y6/2。	割口消耗微。外施釉・轆轤目。内 灰釉。釉面磨耗あり。	東海。
同図21 写215	灰釉陶器 皿	住213埋5・埋	口径(14.8)。 1/2。	鉍物無、締、還元。 灰オリーブ7.5Y6/2。	割口消耗微。内外施釉掛法不明。 内面重焼痕・使用磨耗大。	東海。
第637図29 写216	石製 砥石	住213床25	長13.1。 319g。実存。	使用は表・裏・両側部。両小口丁寧 に自然石を整形。整形具痕 見えず。各6面に刃傷あり。砥面に 利手グセ見えず。		中砥級。手持砥。 砥沢砥・流紋岩。
同図30 写216	石製 竈材か	住195掘埋75	長9.5。 428g。	上方は旧欠、下方は調欠。加工は表・ 裏・両側部にあり、工具 傷・削目あり。前小口を除いて燻か かる。		軽質。凝灰岩。
同図31 写216	石製 竈材か	住195掘埋	長16.2+ $\alpha$ 。 1189g。	割口消耗旧欠部あり。整形痕は前小 口を除く5面に、突ノミ状・ 削目あり。右側部を中心にやや酸 化、他は弱燻かかる。		軽質。凝灰岩。
第639図1 写216	土師器 甕	住197埋9	口径(20.0)。 口～胴部片。	鉍物少、硬、酸化被熱弱燻。 鈍橙7.5YR6/4。	割口消耗少。外横撫・接合痕・筥 削。内接撫・手掌痕。	
同図2 写216	土師器 甕	住197埋9他	口径(21.6)。 口～胴部片。	鉍物少、硬、酸化。 明褐7.5YR5/6。	割口消耗少。外横撫・接合痕・筥 削。内横撫・手掌痕・工具撫。	

図番号 写真番号	種別 器種	出土位置	量目 (cm) 残存状態	胎土・焼成・色調	摘 要	備 考
同図3 写216	土師器 甕	住197埋下・ A上層	胴径約25.4。 胴部片。	鈳物少、硬、酸化。 橙7.5YR6/6。	割口消耗少。外横撫・篋削。内横 撫・手掌指整形。	
同図4 写216	須恵器 埴か	住197床24	口径(12.2)。 口線部片。	鈳物少・軽質、並、弱酸化 内黒。黄褐10YR5/6。	割口消耗少。外右回転撫・不定撫。 内研磨・黒色化・油煙付着。	内黒。
同図5 写216	須恵器 坏	住197埋21	口径(12.0)。 1/2。	鈳物少・軽質、軟、弱還元。 灰黄2.5Y6/2。	割口消耗、器面少。外内右回転轆 轆目。底右回転糸切痕。底内磨耗。	非陶土質。
同図6 写216	須恵器 坏か	住196床14・ 埋	口径(13.6)。 口1/4。	鈳物少・軽質、軟、還元。 黄灰2.5Y6/1。	割口器面消耗大。外内右回転横撫。 轆轆目発達せず。	非陶土質。
同図7 写216	須恵器 埴か	住197床8	口径(14.6)。 口1/4。	鈳物少・軽質、軟、弱還元 重焼燻。灰白5Y7/2。	割口消耗少。外内右回転轆轆目。 内底油煙・タール付着、灯芯痕。	非陶土質。
同図8 写216	須恵器 坏	住196床3	底径5.6。 底部片。	鈳物少・形質、軟、弱還元。 明褐灰7.5YR7/1。	割口消耗少。外内右回転撫。底右 回転糸切痕。内面底磨耗。	非陶土質。
同図9 写216	須恵器 坏	住195床21	口径(13.6)。 2/5。	鈳物少・軽質、軟、弱酸化 鈍黄橙10Y7/4。	割口消耗少。外内左回転轆轆目。 内油煙付着。底左回転糸切痕。	非陶土質。
同図10 写216	須恵器 坏	住243貯埋7	口径12.4。 2/3。	鈳物少・軽質、軟、還元燻 斑。灰5Y5/1。	割口器面消耗。外内轆轆目。底右 回転糸切痕。	非陶土質。
同図11 写216	須恵器 埴	住243貯埋7	口径(12.6)。 口縁部片。	鈳物少・軽質、軟、弱還元。 灰白7.5Y7/1。	割口消耗少。外内右回転撫。器肉 やや厚い。	非陶土質。
同図12 写216	須恵器 埴	住213坑埋 26・43	底径6.9。 1/2。	鈳物少・軽質、軟、弱酸化。 鈍黄橙10YR7/3。	割口消耗大、器面消耗あり。外内 轆轆目。底右回転糸切痕。	高台旧損後も使用。ウルシ付着。
同図13 写216	須恵器 埴	住197床14	口径12.8。 3/5。	鈳物少・軽質、軟、弱酸化。 灰黄2.5Y7/2。	割口消耗少。外内右回転轆轆目。 底糸切痕、付高台。	非陶土質。
同図14 写216	須恵器 埴	住196床1・4・ 10	口径13.6。 小欠あり。	鈳物少・軽質、軟、弱酸化 燻斑。鈍黄橙10YR6/4。	割口消耗大、器面消耗。右回転轆 轆目。底糸切痕。灯芯痕油煙付。	非陶土質。 灯火器。
第640図15 写216	須恵器 埴	住196床8・11	台端径(6.0)。 底～体部1/2。	鈳物少・軟、弱還元。 灰5Y4/1。	割口消耗少。外内轆轆右回転轆轆 目・撫。底糸切痕。	観音山。
同図16 写216	須恵器 埴鉢状	住196掘埋 15・7・13他	口径17.8。 2/3。	白鈳物含・硬、還元。 灰N6/。	割口消耗少、口磨耗少。外右回転 轆轆目。内轆轆目後暗文状研磨。	吉井。
同図17 写216	須恵器 甕	住213坑埋 27・埋	口径29.8。 口1/5。	鈳物少、締、還元燻焼成時 酸化。灰N4/。	割口消耗微。外内右回転轆轆目・ 接合痕。	観音山南半。
同図18 写216	灰釉陶器 皿	住196床10	台端径(7.0)。 底部片。	鈳物微、締、弱還元。 灰白2.5Y8/2。	割口消耗微。釉素面擦痕あり。外 内施釉掛法不明。底削右回転。	東海。
第642図1 写217	土師器 高坏	住198床1	坏部底片。	鈳物少、並、酸化少燻。 明赤褐2.5YR5/6。	割口消耗あり。器面消耗少。外研 磨・篋削。内研磨。	
同図2 写217	土師器 壺	住198埋2	胴部片。	鈳物少、並、酸化。 橙7.5YR6/6。	割口消耗大。外前面研磨。内横撫・ 接合痕。	古式土師。
同図3 写217	土師器 甕	住246貯埋1	口径(18.0)。 口1/4。	鈳物少、硬、酸化燻斑。 褐7.5YR4/3。	割口消耗少。外横撫・篋傷・篋削・ 篋撫。内横撫・工具撫・指搔	片岩片含。
同図4 写217	土師器 壺	住198床3	胴部片。	鈳物少、並、酸化。 鈍黄橙10YR7/4。	割口消耗少。外篋撫研磨状・篋削。 内ハゼ、撫・接合痕。	
第644図1 写217	土師器 甕小形	住199貯埋11	口径(11.0)。 口1/4。	鈳物少、硬、酸化。 鈍赤褐5YR4/3。	割口消耗少。外横撫・工具傷・指 圧痕・削。内横撫・接合痕。	
同図2 写217	土師器 高坏	住199床4	脚部片。	鈳物少、並、酸化。 橙7.5YR6/6。	割口消耗大・器面消耗あり。表研 磨。裏粘土紋目・横撫	
同図3 写217	埴輪 円筒か	住199床6	口縁部下破片 か。	鈳物少・軽質、並、酸化。 鈍黄橙10YR7/。	割口消耗大。刷毛目は内外櫛目。 外下方・内上方横撫	回転方向左。
同図4 写217	須恵器 埴	住199床1	底径(5.0)。 底部片。	鈳物含・軽質、還元無燻吸 炭。黒褐10YR3/1。	割口器面消耗大。外轆轆目。内回 転撫。底糸切痕不明瞭。	非陶土質。
同図5 写217	須恵器 埴	住199床4	底径5.7。	鈳物含、硬、弱酸化内黒。 鈍褐7.5YR5/4。	割口消耗少。外轆轆目。内面黒色 前面密研磨。	内黒。
同図6 写217	須恵器 埴	住199床3	台端径(6.0)。 底1/2。	鈳物少、軽質、軟、弱酸化 燻斑。鈍黄橙7.5YR7/4。	割口器面消耗。外轆轆目。底糸切 後高台貼付。	非陶土質。
同図7 写217	須恵器 埴	住199貯埋 13・貯埋	口径(14.8)。 1/2。	鈳物少・軽質、並、還元。 灰黄2.5Y6/2。	割口消耗。外内右回転轆轆目。底 糸切痕。	非陶土質。
同図8 写217	須恵器 埴	貯199貯埋・ 掘埋他	口径(14.6)。 1/2。	鈳物少、軟、還元。 灰白5Y8/2。	割口消耗。外内左右回転轆轆目。 底糸切痕不明瞭。	非陶土質。
同図9 写217	須恵器 埴	住199床5・貯 埋12	口径(15.8)。 2/5。	鈳物少・軽質、並、還元重 焼色変。鈍黄橙10YR6/3。	割口消耗大。内外右回転轆轆目。 底高台剥落・糸切痕。	非陶土質。
同図10 写217	石製 甕材	住199	長25.6。 径10.8。	カマド支脚材で図上方が上。 最頂部外面側にわずか還元部あり。上は旧欠、被熱消耗。		



第4篇 遺物について

図番号 写真番号	種別 器種	出土位置	量目 (cm) 残存状態	胎土・焼成・色調	摘要	備考
第646図1 写217	土師器 高坏	住200床2	脚部片。	鈳物少、硬、酸化。 明赤褐2.5YR5/6。	割口消耗少。外撫。内絞目・接合痕・上方は接合痕。	長脚希少器形。
同図2 写217	土師器 甕	住200埋	口径(16.0)。 口縁部片。	鈳物含・軽質、並、酸化内 燻斑。褐7.5YR4/4。	割口消耗少。外工具横撫。内横撫。 割口に接合面。	
第648図1 写217	土師器 甕	住201カ埋下 7他	口径(17.8)。 口1/3。	鈳物少、硬、参加。 橙7.5YR6/6。	割口消耗。外横撫・篋削。内横撫・ 接合痕・工具撫。	
同図2 写217	土師器 甕	住201カ床9・ カ芯	口径(18.2)。 口1/3。	鈳物少、硬、酸化被熱色変。 橙7.5YR6/5。	割口消耗少。外横撫・接合痕・篋 削。内横撫。	
同図3 写217	土師器 甕	住201貯 埋上層19	口径(19.4)。 口～胴部片。	鈳物少、硬、酸化。 橙7.5YR6/6。	割口消耗あり。表横撫・接合痕・ 篋削。内横撫・接合痕・工具撫。	
同図4 写217	土師器 甕	住201埋6・ 10・埋	口径21.8。 口3/5。	鈳物含、硬、酸化。 明赤褐5YR5/6。	割口消耗、外横撫・接合痕・篋削。 内横撫・接合痕。	
同図5 写217	須恵器 蓋・皿	住201カ 床9・A掘埋	口径14.3。 4/5。	鈳物含・軽質、軟、還元。 鈍黄2.5Y6/3。	割口器面消耗大。外内轆轤目。底 右回転糸切痕。	高台か摘刺落後 も使用。
同図6 写217	須恵器 皿	住201床3	台端径(7.0)。 底部片。	鈳物少、硬、還元。 灰5Y5/1。	割口消耗少。外内右回転轆轤目。 底右回転糸切後高台貼付。	吉井・観音山。
同図7 写217	須恵器 坏	住201カ掘埋 1・18他	口径(12.4)。	鈳物少、並、還元。 灰黄褐10YR5/2。	割口消耗少。外内轆轤目。底右回 転糸切。うち磨耗・漆か付着。	吉井・観音山。
同図8 写217	須恵器 坏	住201カ床9・ 埋5他	口径12.2。 小欠あり。	鈳物少、並、還元。 灰黄2.5Y6/2。	割口消耗少。外内轆轤目。底右回 転糸切。内面底磨耗。	吉井・観音山。
同図9 写217	須恵器 甕	住201埋2	胴部片。	鈳物含、締、還元。 黒7.5Y2/1。	割口消耗微。外平行叩・自然釉。 内同心円当目・磨耗微。	観音山。
第654図1 写218	土師器 坏	住204カ埋	口径(11.8)。 口～体部片。	鈳物少、並、酸化器面吸炭 処理。鈍橙7.5YR6/4。	割口消耗大。外横撫・篋削。内横 撫。内外薄い樹脂状の吸炭処理。	
同図2 写218	土師器 坏	住202・204A 埋	口径(11.6)。 1/3。	鈳物含、硬、酸化。 橙5YR6/6。	割内消耗あり。外横撫・篋削。内 横撫・工具撫。	
同図3 写218	土師器 坏	住202埋下4	口径(12.4)。 1/2。	鈳物少、並、弱酸化弱吸炭。 鈍黄橙10YR7/4。	割口消耗あり。外横撫・篋なでる。 内横撫・工具撫。	内外面弱吸炭。
同図4 写218	土師器 坏	住204床3・住 202D埋	口径14.2。 2/3。	鈳物少、並、参加外吸炭処 理。鈍橙5YR7/4。	割口消耗少。外横撫・篋削。内面 横撫。外面薄い吸炭処理。	
同図5 写218	土師器 坏	住204貯埋・ カ掘埋	口径(12.8)。 口～体部片。	鈳物含、硬、酸化。 赤褐5YR4/6。	割口消耗大。外横撫・篋削。内横 撫。口縁下は浅く返る。	
同図6 写218	土師器 坏	住204埋下1・ D埋	口径(13.0)。 1/3。	鈳物少、並、酸化。 橙5YR6/4。	割口消耗あり。外横撫・篋削・吸 炭処理。内横撫。	
同図7 写218	土師器 坏	住202～20 4埋	口径(13.6)。 1/5。	鈳物少、硬、酸化内外吸炭。 鈍黄褐5YR5/4。	割口消耗あり。外横撫・篋撫。内 横撫・工具撫。	内外浅目の吸炭 処理。
同図9 写218	土師器 高杯か	住204掘埋11	口径(15.8)。 口縁部片。	鈳物少、硬、酸化被熱色変。 鈍黄橙10YR7/4。	割口消耗少。外横撫・撫。内横撫。 被熱色変浅い吸炭斑あり。	
同図10 写218	土師器 広口甕か	住202埋1	胴径(18.2)。 胴部片。	鈳物少、並、弱酸化外面燻。 鈍黄橙10YR7/3。	割口消耗あり。外横撫・篋撫。内 横撫。	
同図11 写218	土師器 甕	住204埋下8	口径(17.6)。	鈳物少、硬、弱酸化内外強 燻。鈍褐7.5YR5/4。	割口消耗少。外横撫・接合痕。内+ $\alpha$ 条刷毛撫・横撫。	
同図12 写218	土師器 甕	住202C掘 埋・掘埋10	底径5.8。 底～胴部下片。	鈳物少、並、酸化被熱変。 橙5YR6/6。	割口消耗大。外工具撫。内工具撫。 内底砂含む。外底整形不明瞭。	
第655図8 写218	土師器 甕	住202カ床 14・11	口径26.8。 3/4。	鈳物含、並、弱酸化内外燻。 灰黄褐10YR5/2。	割口消耗あり。外横撫・篋撫。内 上下方向の全面研磨。	内面強燻。
第657図1 写218	土師器 杯	住206A埋	胴部片。	鈳物少、炭、弱酸化。 鈍橙7.5YR6/4。	割口消耗。外12+ $\alpha$ 条荒い刷毛目。 内指搔撫・接合痕。	
第661図1 写218	土師器 広口小甕	住208掘埋	底径(4.0)。 1/2。	鈳物少、硬、弱酸化。 鈍橙7.5YR6/4。	割口消耗。外研磨、内研磨、接合 痕。底撫。	
同図2 写218	土師器 壺か甕	住207掘	口縁片。	鈳物少、シルト質、軟、酸 化。橙5YR6/6。	割口消耗。外内横撫。	4～8C
同図3 写218	土師器 壺	住208掘埋12	口縁(21.0)。 口縁部片。	鈳物少、硬、弱酸化。 赤褐2.5YR4/6。	割口消耗。外横撫。削り。内横撫・ 不定方向撫。	
同図4 写218	土師器 壺	住208A掘埋	口縁部片付近 破片。	鈳物少、軟、酸化。 橙5YR6/8。	割口消耗。外横撫。内横撫、合せ 用粘土塗、補修穴穿孔片側。	補修孔・片側穿 孔。
同図5 写218	土師器 壺	住208埋9	胴部片。	鈳物少、軟、酸化。 橙2.5YR6/6。	割口消耗。外下地に9+ $\alpha$ 条櫛目。 撫、撫消。内研磨条篋撫。	
同図6 写218	土師器 甕か	住207掘埋	胴部。	鈳物少、軟、酸化。 橙2.5YR6/8。	割口消耗。外工具撫。内燻。	4～8C

図番号 写真番号	種別 器種	出土位置	量目 (cm) 残存状態	胎土・焼成・色調	摘要	備考
同図7 写218	土師器 壺か甕	住207掘埋	胴部片。	鈳物少、黄、弱酸化。 鈍褐7.5YR5/4。弱燻。	割口消耗。外密に全面研磨。内横 撫。燻は被熱か不明。	
同図8 写218	土師器 壺か甕	住208掘埋7	胴部片。	鈳物含、硬、中性。 黒褐10YR3/1。	割口消耗少。外密刷後撫。図は 撫削状態。内接合痕、撫。	
同図9 写218	土師器 壺	住208掘埋11	底径6.8。 底部片。	鈳物少、硬、酸化黒斑。 鈍橙7.5YR6/4。	割口消耗少。外工具傷、同撫。内 指搔、同撫。底整形不明瞭。	
同図10 写218	土師器 甕台付か	住208掘埋	口縁(13.0)。 口縁部片。	鈳物少、硬、弱酸化。 鈍橙5YR6/4。	割口消耗。外横撫。刷毛目。内横 撫。	
同図11 写218	土師器 甕台付か	住208D掘埋	口縁(15.8)。 口縁部片。	鈳物少、硬、弱酸化。 鈍褐7.5YR5/3。	割口消耗。外横撫・8+ $\alpha$ 条刷毛 目、内横撫、4+ $\alpha$ 条刷毛か櫛撫。	
同図12 写218	土師器 台付甕	住208上層・ 埋	台部片。	鈳物少、硬、酸化。 鈍黄橙10YR7/4。	割口消耗少。外7+ $\alpha$ 条刷毛目。 内甕部底砂混付着。台上方砂付着。	
同図13 写218	土師器 台付甕	住208掘埋	台端径9.6。 下半1/2。	鈳物少、硬、酸化弱燻。 橙5YR6/6。	割口消耗。外筧削、横撫。内撫、 接合痕、砂混付着、指圧痕。	推定吉井付近製 と異なる
第663図1 写218	須恵器 坏	住209床4 貯埋43他	口径10.4。 2/3。	鈳物少、軽質、軟質、弱酸 化。 橙7.5YR7/3。	割口器面消耗。外内右回轉轆轤目。 底右回轉糸切痕。	非陶土質。
同図2 写218	須恵器 坏	住209埋	底径5.0。 底部片。	鈳物少、軽質、軟、弱酸化。 浅黄橙10YR8/3。	割口消耗大。外轉轆轤目。内回轉撫。 底右回轉糸切。	非陶土質。
同図3 写218	須恵器 坏	住209埋	底部4.4。 上半欠。	鈳物少、軽質、軟、弱酸化。 鈍黄橙10YR7/3。	割口消耗大。外内右回轉轆轤目。 底右回轉糸切痕。	非陶土質。
同図4 写218	須恵器 坏	住209床4貯 埋43他	口径12.4。 4/5。	鈳物少、軽質、軟、還元弱 燻。鈍黄橙10YR7/3。	割口消耗。外内右回轉轆轤目。底 右回轉糸切痕。	非陶土質。
同図5 写219	須恵器 塊	住209埋	台端径6.0。 1/3。	鈳物少、軽質、軟、弱酸化。 鈍黄橙10YR6/3。	割口消耗大。外内右回轉轆轤目。 底回轉撫。付高台。	非陶土質。
同図6 写219	須恵器 塊	住209床7・ 埋・カ埋	口径12.4。	鈳物少、軽、軟、弱酸化。 鈍橙7.5YR7/4。	割口消耗。外右回轉轆轤目。内左 右回轉轆轤目。底回轉撫。	非陶土質。
同図7 写219	須恵器 塊	住209床29・ 埋	台端径(7.8)。 上半欠。	鈳物少、軽質、軟、弱酸化。 鈍黄橙10YR7/3。	割口消耗大。器面消耗。外内右回 轉轆轤目。底回轉撫。	非陶土質。
同図8 写219	須恵器 羽釜小形	住209カ上層	口縁(15.8)。 口縁部片。	鈳物含、硬、酸化。 橙5YR6/6。	割口消耗少。外内右回轉轆轤目。 外接合痕。工具撫。	吉井・観音山。
同図9 写219	土師器 甕	住209貯埋下 38	口縁(20.4)。 口1/6。	鈳物少、軟、酸化内被熱色。 変。鈍7.5YR6/4。	割口消耗大器面消耗。外横撫、不 定方向撫。内横撫、工具撫。	非陶土質。
同図12 写219	須恵器 瓶大形	住209カ埋	底径15.0。 底部片。	鈳物少、硬、還元燻。 黄灰2.5YR4/1。	割口消耗少。外回轉筧削。内轆轤 右回轉轆轤目。底棒状圧痕あり。	吉井・観音山。
同図13 写219	灰釉陶器	住209掘埋	台端径6.0。 底部片。	鈳物微、締、弱還元。 灰白2.5YR8/1。	割口消耗微。外回轉撫、灰釉。内 灰釉。重焼痕。底右回轉糸切、削。	東海。
同図14 写219	灰釉陶器 碗	住209掘埋1	台端径7.7。 底部片。	鈳物微、締、還元。 灰黄2.5YR7/2。	割口消耗微。外轆轤右回轉撫。内 宝相華文線刻、灰釉。底回轉削。	東海。
同図15 写219	灰釉陶器 小瓶	住209B埋	最大径(9.6)。 胴部片。	鈳物微、締、還元弱燻。 灰オリーブ5YR5/2。	割口消耗微。外轆轤回轉撫、灰釉、 内回轉不明瞭、鏝挽。	コテ挽成形。東 海。
第664図10 写219	須恵器 羽釜か鍋	住209貯埋 埋下	底径(6.6)。 底～胴部片。	鈳物少、軽質、並。還元強。 燻吸炭。黒褐10YR3/1。	割口消耗少。外筧削。内右回轉轆 轤目。底筧撫後 [X] 筧書記号。	筧記号。吉井。
同図11 写219	須恵器 瓶か甕	住209貯埋・ 床5他	頸部径(21.0)。 頸～胴1/5。	鈳物微、締、還元燻。 灰5YR4/1。	割口消耗少。外内右回轉轆轤目あ り。外平行叩擦消。素文当目。	吉井。片岩粒。
同図20 写219	石製 甕材	住209カ埋	長18.6+ $\alpha$ 。 822g		割口消耗。器面消耗大。両小口を除く4面に 削面あり。横断面は角削りを行った6面柱状。全 面、芯まで酸化。	支脚か。
第667図1 写219	土師器 壺	住210埋1	底径5.5。 底部片。	鈳物含、軟、酸化。 鈍褐7.5YR5/4。	器面・割口消耗大。外面工具細撫。 底外面磨耗。内面工具撫。	
第669図1 写219	須恵器 坏か	住211	口径(13.0)。 口縁部片。	鈳物少、軽質、軟、還元。 黄灰2.5YR6/1。	割口消耗少。内外右回轉轆轤目あ り。撫は布様。	非陶土質。
同図2 写219	須恵器 塊	住211A埋	底径(7.8)。 底～体部片。	鈳物含、硬、還元。 灰オリーブ7.5YR6/2。	割口消耗少。外轆轤目、内轆轤目、 研磨様条痕。底右回轉糸の痕。	観音山。
同図3 写219	須恵器 鉢か	住211A埋	胴部片。	鈳物含、硬、還元。 内灰5YR5/1。	割口消耗少。外右回轉轆轤目。内 回轉撫。使用摩耗ほとんど見えず。	観音山。
同図4 写219	須恵器 釜形か	住211B埋	胴部片。	鈳物少、軽質、軟、弱酸化被 熱色変。鈍黄橙10YR6/3。	割口器面消耗大。外削。内撫、凹 凸轆轤目状。	非陶土質。
同図5 写219	灰釉陶器 塊	住211埋	台端径(6.2)。 高台部片。	鈳物少、締、還元。 灰白5YR8/1。	割口消耗微。外轆轤目。内乾燥時 の重痕。釉部見えず。	東海。
第670図1 写221	土師器 坏	住266上層	口径(11.8)。 口縁部片。	鈳物少、硬、酸化。 橙5YR6/6。	割口消耗少。外様撫その下方製作 肌。内撫。	

第4篇 遺物について

図番号 写真番号	種別 器種	出土位置	量目 (cm) 残存状態	胎土・焼成・色調	摘要	備考
同図2 写221	須恵器 皿	住266上層	底部片。	鈳物少、軽質、軟、還元黒燻。灰5YR4/10。	割口器面消耗大。轆轤目立たず。底面糸切。回転方向不明。	非陶土質。
同図3 写221	須恵器 坏か	住266上層	口径(11.8)。 口縁部片。	鈳物少、軽質、軟、弱酸化燻斑。鈍黄橙10YR7/3。	割口消耗。器面消耗少。内外轆轤目あり。回転方向不明。	金雲母・非陶土質。
同図4 写221	土師器 坏	住266D掘埋	口径(6.4)。 底部片。	鈳物少、軟質、軟、還元部分吸炭。黒灰10YR3/2。	割口器面消耗少。外轆轤目。内回転撫。底糸切痕。回転方向不明。	非陶土質。
同図5 写221	須恵器 坏か	住266上層	口縁部片。	鈳物少、軽、軟、還元部分燻。鈍黄2.5Y7/3。	割口器面消耗あり。外轆轤目。内回転撫痕。	非陶土質。
同図6 写221	須恵器 塊	住266D掘埋	台端径(6.8)。 底部片。	鈳物少、軽質、軟、還元。灰白7.5YR7/1。	割口器面消耗大。外高台端消耗。内、底面消耗整形、成形痕不明。	非陶土質。
第673図1 写220	須恵器 坏	住213カ掘埋 34	底径(5.6)。 底1/2。	鈳物少、硬、還元。黄白2.5YR6/1。	割口消耗大。内外右回転轆轤目。底右回転糸切痕。	観音山。
同図2 写220	須恵器 坏	住213カ坑埋 43	口径(12.8)。 1/3。	鈳物少、硬、還元。灰白2.5YR7/1。	割口消耗少。外内回転轆轤目。底糸切痕。	秋間。
同図3 写220	須恵器 坏	住213カ埋	口径13.6。 2/3。	鈳物少、軽質、軟、還元吸炭斑。鈍黄橙10YR7/4。	割口器面消耗。外内轆轤目。底右回転糸切痕。	非陶土質。
同図4 写220	須恵器 皿	住213カ掘埋 30・31他	口径13.0。 3/4。	鈳物少、軽質、軟、弱酸化被熱色変。浅黄2.5YR7/4。	割口少消耗。器面消耗。外内轆轤目。底右回転糸切痕。	非陶土質。
同図5 写220	須恵器 塊	住213カ掘埋 40	台端径5.2。 底部片。	鈳物少、軟、中性～弱酸還元。灰白5YR7/1。	割口器面消耗。外内轆轤目。底右回転糸切痕。	非陶土質。
同図6 写220	須恵器 塊	住213掘埋 44・45	台端径6.2。 底部片。	鈳物少、軽質、軟、還元燻斑。灰白5YR7/2。	割口消耗。外内轆轤目。底右回転糸切痕。	非陶土質。
同図10 写220	石製 電材か	住213坑掘埋 55	長13.3。629g。 旧損。	小口割口旧損。表削目、燻斑。側部削目、燻斑。両小口燻斑。左側部削目、燻。右側部消耗少部分燻。		軽質。疑灰岩。
第675図1 写220	須恵器 坏	住214埋7	底径6.2。 底部片。	鈳物少、軽質、軟、弱還元燻。鈍褐7.5YR5/4。	割口消耗。外回転轆轤目。内轆轤目。底右回転糸切痕。	非陶土質。
同図2 写220	須恵器 塊	住214埋2に 3	口径(13.0)。1/ 2。	鈳物少、軽質、軟、弱還元弱燻。鈍褐7.5YR5/4。	割口消耗少。外内轆轤目。底撫のため切離し不明。	雲母粒。吉井。非陶土質。
同図3 写220	須恵器 塊	住214埋1	口径13.5。 3/5。	鈳物含、並、還元。灰黄2.5YR7/2。	割口消耗少。外内右回転轆轤目。底右回転糸切後撫。	吉井。
同図4 写220	土師器 甕	住214カ埋芯 14	口径(18.2)。 上半1/4。	鈳物少、硬、酸化被熱弱燻。鈍橙(7.5YR6/4)。	割口消耗少。外横撫、接合痕、篋削、指圧痕。内横撫、工具撫。	被熱弱色変下半にあり。
同図5 写220	土師器 甕	住214埋3	口径18.0。 1/2。	鈳物少、硬、酸化、被熱不明。橙(5YR6/6)。	割口消耗少。外接合痕、横撫、篋削。内横撫、接合痕、工具撫。	
同図6 写220	石製 電材	住214カ床	長19.3+ $\alpha$ 。 2740g。	取り上げ時に細かく割れた。表、裏に削目と細ノミ状の工具痕。前小口を除く各面に燻。		軽質。疑灰岩。
同図7 写220	鉄製 釘か	住214B掘埋	長2.8+ $\alpha$ 。	全体に錆ふくれ強し、欠損は調査時。断面形は円歪みで、曲りの状態は使用済釘を思わせる。		古代鉄様。
第677図1 写220	土師器 甕	住224B掘・ 埋1他	口径(18.6)。 口1/2。	鈳物含、硬、酸化。赤褐5YR4/6。	割口消耗少。外横撫、接合痕、篋削。内横撫、接合痕、工具撫。	
同図2 写220	須恵器 坏か塊	住224埋下20	口径(12.8)。 4/5。の内2/5。	鈳物含、軽質、軟、弱酸化、重焼弱燻。鈍黄橙10YR6/4。	高台剥落か不明瞭。割口消耗。外内右回転轆轤目。底部糸切痕。	片岩粒。吉井。非陶土質。
同図3 写220	須恵器 坏	住224床25・ 掘埋	口径(13.0)。 1/4。	鈳物少、軽質、並、弱還元。灰白5YR7/1。	割口消耗少。外内右回転轆轤目。底回転、静止、圧痕か不明。歪大。	非陶土質。
同図4 写220	須恵器 塊	住224掘埋34	口径14.4。 2/3。	鈳物少、締、還元。灰5YR6/1。	割口消耗微。外内右回転轆轤目。底右回転糸切痕。	観音山。
第677図5 写220	須恵器 塊	住224掘埋6	口径(15.8)。 1/5。	鈳物少、軽質、軟、弱酸化。明赤褐5YR5/6。	割口消耗。外消耗大。轆轤目、内ハゼ剥奪、右回転撫。	非陶土質。
同図6 写220	須恵器 塊	住961掘埋33	高台径6.6。 1/3。	鈳物少、軽質、軟、弱還元。灰白10YR7/1。	割口消耗。外内轆轤目。底右回転糸切痕。底右回転糸切痕。	非陶土質。
同図7 写220	須恵器 羽釜か瓶	住224掘埋 19、23、埋	口径(29.2)。 口～胴部片。	鈳物含、軟、弱還元。灰5Y6/1。	割口器面消耗。外内右回転轆轤目、接合痕。	西毛。
同図8 写220	須恵器 甕	住224B埋、 C埋	口径約45.0 口縁部片。	鈳物少、硬、還元弱燻。灰N5/。	割口消耗微。外内右回転轆轤目。撫。割口に接合痕。	観音山。
第680図1 写221	須恵器 小鉢か	住225掘底2	口径(15.4)。 口1/3。	鈳物含、硬、酸化小黒斑。鈍赤褐5YR4/4。	割口消耗少。外横撫、接合痕、篋削。内横撫、篋削、工具傷。	高台脚部にしては内面整う。
同図2 写221	須恵器 坏か塊	住225カ埋11	底径(6.0)。 底部片。	鈳物少、軽質、軟、還元。灰白2.5Y8/1。	割口消耗大。高台剥離不明。外轆轤目。底切離し不明。	非陶土質。
同図3 写221	須恵器 塊	住225掘埋8	台端径6.0 底部片。	鈳物少、軽質、軟、還元。灰黄2.5Y7/2。	割口消耗。外内回転撫。底糸切痕、高台貼付。	非陶土質。

## 第2章 観 察 表

図番号 写真番号	種別 器種	出土位置	量目 (cm) 残存状態	胎土・焼成・色調	摘 要	備 考
同図4 写221	須恵器 埴	住225埋4、 CD埋	口径(13.4)。 1/4。	鈳物少、軟、硬酸化。 鈍赤褐5YR5/4。	割口器面消耗。外内右回轉轆轤目。 高台貼付。	非陶土質。
同図5 写221	須恵器 坏か埴	住225B埋上	口径(14.0)。 口1/4。	鈳物少、軽質、並、還元黒色。黒10YR2/1。	割口消耗。外右回轉轆轤目。内回 轉撫。	非陶土質。
同図6 写221	灰釉陶器 小碗	住225D掘埋	口径(10.2)。 口縁部片。	鈳物微、縮、弱還元。 灰白5YR7/1。	割口消耗微。外轆轤目、回轉削。 内回轉撫。内外灰釉掛方法不明瞭。	東海。
同図7 写221	須恵器 浅埴	住225D掘埋	口径(13.8)。 口縁部片。	鈳物少、軽質、軟、弱酸化。 灰黄5YR7/2。	割口消耗。外内右回轉撫。内面油 煙、タール厚く付着。灯芯痕不明。	灯明皿か。非陶 土質。
同図8 写221	須恵器 甕	住225床5	胴部片。	鈳物少、並、還元。 灰5YR6/1。	割口消耗少。外内轆轤目。図傾き 根拠なく不正確。	吉井。
同図9 写221	須恵器 大甕	住225埋3	頸立上り片。	鈳物少、硬、還元。 灰N5/。	割口消耗少。外内右回轉轆轤目。 外6+α条波状文。	吉井・観音山。
同図10 写221	須恵器片 か砥石	住227C埋	長4.8。 30g	デイサイトでなく、石英粒の挟雜が見え須恵器片か。粘土縞見え ず。側部、小口に擦条痕あり。表、裏研磨面。中砥級手持砥。		色黒褐10YR3/ 1。
第682図1 写221	土師器 坏	住227床14	口径11.6。 2/3。	鈳物少、硬、酸化 橙5YR6/6。	割口消耗少。外横撫、指圧痕、篋 削。	
同図2 写221	土師器 坏	住227埋下3	口径12.2。 4/5。	鈳物少、硬、酸化 鈍橙7.5YR6/4。	割口器面消耗。外横撫、製作肌、 篋削。内横撫。	
同図3 写221	須恵器 坏	住227埋下 2、C掘埋	口径12.7。 小欠あり。	鈳物含、並、還元。 暗灰黄2.5YR5/2。	割口微消耗。外内轆轤目。底右回 轉糸切痕。	吉井・観音山。
同図4 写221	須恵器 坏	住227床15	口径13.4。 2/3。	鈳物少、並、還元吸炭。 黒7.5YR2/1。	割口消耗少。外内轆轤目。底右回 轉糸切痕。	観音山。
同図5 写221	須恵器 皿	住227床11	高台径7.2。	鈳物少、硬、還元重焼燻斑。 灰5Y5/1。	割口消耗少。外内轆轤目。底右回 轉糸切痕。	吉井・観音山。
同図6 写221	須恵器 皿	住227埋下4	口径14.2。 2/3。	鈳物少、並、酸化黒色燻。 黒2.5Y2/1。	器面消耗少。外内右回轉轆轤目。 底右回轉糸切痕。	吉井。
同図7 写221	須恵器 甕	住227埋16	口径(24.0)。	鈳物少、縮、還元。 灰5N/。	割口消耗微。外内右回轉轆轤目。 轆轤目数が多いのは可塑性質か。	秋間。
同図8 写221	須恵器 甕	住227床7	口径約50cm。歪 か。口縁片。	鈳物含、軽質、軟、弱還元。 鈍黄5Y6/3。	割口消耗。外右回轉撫と轆轤目。 内左回轉撫と轆轤目。	非陶土質。
同図9 写221	灰釉、須 恵器、瓶	住227床18	台端径(7.5)。 底部片。	鈳物少、縮、還元最終酸化。 釉灰オリーブ5Y5/3。	割口消耗少。外自然釉か灰釉か不 明瞭。内左回轉轆轤目。底糸切痕。	東海。原始灰釉 か。
第684図1 写221	須恵器 坏、埴か	住228A埋	体部片。	鈳物少、軽質、軟、弱還元。 灰白5Y7/1。	割口消耗大。外轆轤目。内回轉撫。 口縁付近細剥落のため形状不明。	非陶土質。10C か。
同図2 写221	須恵器 坏、埴か	住228A埋	口縁部片。	鈳物少、軽質、軟、還元。 灰オリーブ5YR6/2。	割口消耗。外内回轉撫。	非陶土質。10C か。
第686図1 写221	須恵器 埴	住228埋下 4、住224埋	口径(12.8)。 4/5の内2/5。	鈳物少、軽質、軟、弱還元 燻。鈍黄橙7.5YR6/4。	割口消耗少。外内右回轉轆轤目。 底右回轉糸切痕。	非陶土質。片岩 粒。吉井。
同図2 写221	須恵器 埴か	住229A埋	口径約(13.6)。 口縁部片。	鈳物少、軽質、軟、弱還元。 灰白5Y7/1。	割口消耗少。外内右回轉轆轤目。 外工具撫痕が加わる。	観音山。
同図3 写221	須恵器 埴	住229床1	台端径(7.0)。 底部片。	鈳物少、軽質、軟、弱還元。 灰白5Y7/2。	割口消耗。器面消耗大。外内回轉 方向不明瞭轆轤目。底糸切痕か。	非陶土質。
同図4 写221	須恵器 埴	住229床2	口径約(15.6)。 口～体部片。	鈳物少、軽質、軟、還元黒 燻。黒褐10YR3/1。	割口内面消耗。外内右回轉轆轤目。 内回轉撫。	非陶土質。
同図5 写221	須恵器 小瓶	住229埋	底径5.4。底付 近破片。	鈳物微、縮、還元。 灰白2.5Y8/1。	割口消耗微。外灰釉、下方回轉篋 削。内工具右回轉轆轤目。底糸切。	東海。
第688図1 写221	土師器 坏	住230床・貯 埋他	口径11.8。 3/4。	鈳物少、硬、酸化。 橙(2.5YR6/6)。	消耗少。外横撫、接合痕、篋削。 内横撫、工具痕。底篋削。	
同図2 写221	須恵器 埴か	住230掘埋6・ 住231埋	口径(15.2)。 口1/3。	鈳物少、軽、軟、弱還元。 灰白5Y7/1。	割口消耗、外内右回轉轆轤目。内 面摩擦あり。	非陶土質。
同図3 写221	須恵器 埴	住230床3	口径(13.6)。 1/5。	雲母粒、軽質、軟、還元。 灰白5Y7/2。	割口消耗。外内右回轉轆轤目。底 糸切後、高台貼付。	非陶土質。吉井、 藤岡。
同図4 写221	須恵器 埴	住230坑埋3	口径6.0。 底部片。	雲母粒、軽質、軟、還元被 熱燻斑。灰白5Y7/2。	割口消耗。外回轉撫。内轆轤目。 底右回轉糸切後、高台貼付。	非陶土質。吉井、 藤岡。
第690図1 写222	土師器 甕	住231埋1	胴部片。	鈳物少、硬、酸化。 明赤褐5YR5/6。	割口消耗少。外篋削。被熱痕不明 瞭。内接合痕。	
同図2 写221	須恵器 坏	住231床4	底径(6.0)。 底部片。	鈳物少、雲母粒、軽、軟、被 熱酸化。鈍黄橙10YR7/4。	割口消耗。外内轆轤目あり。底糸 切痕。	非陶土質。
同図3 写221	須恵器 埴	住231床6	口径14.5。 2/3。	鈳物少、軽質、軟、弱還元 燻斑。灰黄5Y6/1。	割口削磨加工。器面消耗。外内回 轉撫。底右回轉糸切。重焼燻斑。	非陶土質。工具 か。内面底摩擦。

第4篇 遺物について

図番号 写真番号	種別 器種	出土位置	量目 (cm) 残存状態	胎土・焼成・色調	摘要	備考
同図4 写221	須恵器 埴	住231埋2	底径6.5。 底部片。	鈳物少、軽、軟、還元吸炭 燻。黒10YR2/1。	割口消耗。外内撫。底右回転糸切 痕。高台貼付。	非陶土質。
同図5 写221	灰釉陶器 碗	住231床5	底径7.0。 底部片。	鈳物微、締、還元。 灰白2.5Y7/1。	外回転燻。打欠きは外側から。底 裏は光沢が生じるほど摩耗。	円形加工。東海。
第692図1 写222	土師器 甕	住232埋下2・ 埋	口径(16.8)。	鈳物少、硬、酸化弱燻斑。 鈍褐7.5YR5/4。	割口消耗少。外横撫、接合痕。内 横撫、弱燻斑は外面で被熱かも。	
第696図1 写222	土師器 甕	住234-2カ 埋他	口径(19.4)。 口胴部片。	鈳物少、硬、酸化。 橙5YR6/6。	割口消耗少。外横撫、工具痕、筧 削。内横撫。	
同図2 写222	須恵器 坏か埴	住233-2床 54	口縁片。	鈳物少、軽質、軟、弱還元。 灰白2.5Y8/1。	器面、割口消耗少。内外轆轤目見 える。	非陶土質。
同図3 写222	須恵器 坏	住234床20	口径12.5。 完存。	鈳物少、軽質、軟、還元~弱 酸化。灰白7.5Y8/2。	器面消耗あり。内外轆轤目。底面 轆轤右回転糸切痕。	重焼吸炭色変あり。 非陶土質。
同図4 写222	須恵器 埴	住233-2床 96・97	口径14.6。 4/5。	鈳物少、シルト質、並、還 元黒色燻。灰白5Y8/1。	割口消耗少。外轆轤目。内工具の 轆轤目。底轆轤右回転糸切痕。	近黒色で割れ口 深くまで。
第697図1 写222	須恵器 坏	住233-1床 57	口径(10.6)。 1/4。	鈳物少、硬、弱還元。 灰白2.5Y8/1。	割口消耗少。内外面に轆轤目あり。 床面糸切痕。	秋間か。
第699図1 写222	土師器 坏	住234掘埋85	底部片。	鈳物少、並、酸化。 橙7.5YR6/6。	割口消耗あり。外撫、筧削。内横 撫あり。	8 C 後~9 C 前。
同図2 写222	土師器 甕台付か	住234掘埋77	口径(10.0)。 1/3。	鈳物少、硬、酸化被熱燻。 鈍褐7.5YR5/4。	割口消耗。外横撫、接合面、筧削。 内ハゼ、横撫、工具撫。	被熱破片色差も あり。
同図3 写222	土師器 甕	住234掘埋42	口径11.1。4/5。	鈳物少、雲母、硬、酸化被 熱燻。橙5YR6/1。	割口消耗。器面少。外横撫、接合 痕、筧削。内横撫、筧傷、接合痕。	吉井・藤岡。
同図4 写222	土師器 甕	住234D掘 埋・床41他	口径(17.8)。 上半1/3。	鈳物少、硬、酸化被熱燻。 鈍赤褐5YR5/4。	割口消耗少。外横撫、指圧痕、接 合痕。内横撫、接合痕、工具痕。	
同図5 写222	土師器 甕	住234A掘 埋・同77他	口径22.0。 上半3/5。	鈳物含、硬、酸化被熱燻少。 明赤褐2.5Y5/6。	割口消耗少。外横撫、接合痕、筧 削。内横撫、接合痕、燻。	
同図6 写222	須恵器 坏	住234埋3・B 埋他	口径(13.0)。 1/2。	鈳物含、並、還元黒色吸炭。 黒褐10YR3/1。	割口消耗少。器面消耗。外内右回 転轆轤目。底糸切痕。	非陶土質。
同図7 写222	須恵器 皿	住234上層床 14	口径12.8。 上半4/5。	鈳物含、軽質、軟、弱酸化 ~還元。鈍黄橙10YR6/3。	器面消耗大。外内轆轤目。底右回 転糸切痕。	片岩含、非陶土 質。吉井。
同図8 写222	須恵器 埴	住234埋36・ D埋	口径(12.8)。 3/4。	鈳物含、軽、軟、還元~弱 酸化黒斑。鈍黄2.5Y6/3。	割口消耗・器面消耗。外内轆轤目。 底右回転糸切痕。	雲母粒、非陶土 質。吉井、藤岡。
同図9 写222	須恵器 坏	住234貯掘埋	口径(12.4)。 1/2。	鈳物少、軽質、並、還元。 黄灰2.5Y6/1。	割口消耗。外内轆轤目。底面右回 転糸切痕。	非陶土質。
同図10 写222	須恵器 坏	住234掘埋・ カ掘埋他	口径13.8。 3/4。	鈳物少、軽質、並、弱還元。 灰黄2.5Y6/2。	器面消耗少。外内轆轤目。内底重 ね乾燥圧痕。底右回転糸切痕。	石英粒入る。
同図11 写222	須恵器 埴	住234掘埋・ カ掘埋他。	口径(13.5)。 1/2。	鈳物少、硬、還元黒色燻。 黒2/。	割口消耗少。外内轆轤目。底面右 回転糸切痕。	西毛。
同図12 写222	須恵器 埴か	住234C掘掘 埋75他。	口径14.2。 3/4。	鈳物少、軽質、軟、還元少 燻。灰7.5Y6/1。	器面消耗大。外内轆轤目。底右回 転糸切痕。	非陶土質。
同図13 写222	須恵器 埴	住234床47C 埋他	口径14.2。	鈳物少、軽質、軟、弱還元 重焼黒斑。浅黄2.5Y7/3。	器面消耗少。外内工具の轆轤目。 底糸切痕。高台端摩耗。	非陶土質。
同図14 写222	須恵器 埴	住234掘埋 76・99他	口径14.3。 1/2	鈳物少、軽質、軟、還元黒 吸炭。黒10YR2/1。	割口消耗。外内右回転轆轤目。底 右回転糸切痕。	非陶土質。
同図15 写222	須恵器 埴	住234床49・ B埋	口径14.2。 4/5。	鈳物含、軽質、軟、弱酸化。 浅黄2.5Y7/3。	割口消耗少。外内轆轤目右回転轆 轤目。底右回転糸切痕。	非陶土質。
第700図16 写222	須恵器 埴	住234床38	口径14.6。 完存。	鈳物少・軽質、軟、還元吸 炭斑。灰白5Y7/1。	器面消耗あり。外内轆轤目。内重 乾燥痕。底右回転糸切痕。	
同図17 写222	須恵器 埴	住234A埋・ 掘埋74他	口径(14.8)。 1/2。	鈳物含、軽質、軟、還元。 灰白2.5Y7/1。	割口器面消耗。外内右回転轆轤目 多。底右回転糸切痕。	非陶土質。
同図18 写223	須恵器 埴	住234床26	口径14.8。 高台のみ剝落。	鈳物含、軽質、軟、弱還元。 重焼黒色斑。灰白5Y7/2。	器面消耗少。外内轆轤目。内ウル シ付着中鈍橙7.5YR7/4縞入る。	非陶土質。右回 転糸切。
同図19 写223	須恵器 埴	住234A埋B 掘埋他	口径(15.6)。 1/2。	鈳物含、やや軽、並、弱酸 化。鈍黄橙10YR6/3。	割口消耗少。外内轆轤目。底右回 転糸切痕。	片岩粒。吉井・ 藤岡。
同図20 写223	須恵器 皿か	住234床1- 1	底5.2 底部片	鈳物少、軽質、軟、還元。 灰白5Y7/1。	割口消耗あり。外内右回転轆轤目。 底糸切痕・高台貼付。	非陶土質。
同図21 写223	須恵器 埴	住234貯2掘 埋	台端径7.0。 底部片。	鈳物粒少、軽質、軟、還元。 灰白7.5Y8/1。	割口消耗。外内右回転轆轤目。内 Ca状顔料付着。底右回転糸切痕。	白色顔料付着。
同図22 写223	須恵器 甕・焼台	住234埋35	胴部片。 490g。	鈳物含。締、還元。 灰白10YR7/1。	割口消耗少。台は面取され、左側 に粘土と珪化物、両者平行叩。	観音山・吉井。

第2章 観察表

図番号 写真番号	種別 器種	出土位置	量目 (cm) 残存状態	胎土・焼成・色調	摘要	備考
同図23 写223	須恵器 甕	住234床25	胴部片。	鈳物少、並、還元。 明褐灰7.5YR7/1。	割口消耗少。外平行叩。内同心円 当目の青海波状。割口に接合痕。	吉井。
同図24 写223	須恵器 皿	住234掘埋83	口径14.0。 3/4。	鈳物少、軟、還元吸炭斑。 灰黄2.5Y7/2。	器面消耗。内外轆轤目。底高台剝 落後も使用。底右回転糸切痕。	吉井・藤岡。
第701図28 写223	鉄製 鎌か。	住234B掘埋	長7.9。 2.19g。	棒状の天側は尖り。扁平な菱形状。下方は錆ぶくれがあるが円 欠の割口は隅丸方形を呈す。		
同図29 写223	石製 砥石	住234掘埋	長6.0、幅4.8、 70g	図右下に旧痕あり。使用は6面。本来は倍程の長さの砥石の欠 損品を加工か。中砥級、手持ち砥。		流紋岩。砥沢石。
同図30 写223	石製 紡錘車	住234掘埋	径5.0、厚0.9+ $\alpha$ 。37g。	下半は旧欠。上面周縁の小欠も旧欠。下半欠損後も割口表面に 摩耗あり。使用し続けたようである。		蛇紋岩。
同図31 写223	石製 カマド材	住234上層床 17	長8.4+ $\alpha$ 。 重310g。	軟質。両小口、右側部旧欠。左側部は再加工かもしれない。表面 のみ若干乾燥かかる。		カマド材。 軟質、疑灰岩。
同図32 写223	石製 カマド材	住234掘埋80	長12.0+ $\alpha$ 。 重295g。	軟質。右側部、奥告小口旧欠。旧態面の整形痕不明瞭。裏面と 前小口に燻かかり欠損後も使用される。		カマド材。 軟質。
同図33 写223	石製 カマド材	住234カ2埋 下	長9.8。 重595g	軟質。前小口以下旧欠。各面削痕あり。奥小口。表面・右側部 に被熱燻痕あり。		カマド材。 軟質、疑灰岩。
第702図34 写223	石製 カマド材	住234埋下59	長14.2。 重628g。	上、下、右側部旧時欠損。表、裏、右側部整形痕不明瞭、各面 浅い吸炭あり。		カマド材。 軟質、疑灰岩。
同図35 写223	石製 カマド材	住234カ袖	長31.4+ $\alpha$ 。 重4220g。	軟質。両小口を除き旧態。奥小口は調欠、旧欠。前小口は旧欠。 旧欠は欠損後も使用の燻痕あり。旧態面削痕あり、酸化色。		カマド袖材。 軟質、疑灰岩。
第704図1 写223	須恵器 埴	住235床3	口径(14.4)。 2/3。	鈳物少、軽質、軟、弱還元。 鈍黄2.5Y2.56/2。	割口消耗少、外内右回転轆轤目。 底右回転糸切痕。後貼付高台。	非陶土質。
第708図1 写223	須恵器 皿	住234床55	口径12.6。 完存。	鈳物少、縮、還元。 灰白5Y7/1。	器面消耗少。高台使用指合せ。外 内轆轤目。底右回転糸切痕。	秋間か。
同図2 写223	須恵器 埴	住234カ1埋 92他	最大径(26.2)。 胴1/5。	鈳物少、硬、灰。 灰白10Y7/1。	割口消耗少。外右回転撫、頸浅沈 線。内左回転撫、轆轤目。	割れ口に粘土 貼。観音山。
第710図1 写224	土師器 坏	住238D上	口径12.2。 1/2。	鈳物少、軽質、軟、還元。 鈍黄2.5Y6/4。	割口消耗。表横撫、製作肌。内横 撫。底消耗のため不明瞭。	
同図2 写224	須恵器 坏	住238埋下6・ 床5他	口径(12.6)。 口〜底1/4。	鈳物少、軽質、軟、弱還元 燻斑。鈍黄橙10YR6/4。	割口消耗台。外内右回転轆轤目。 底糸切り痕。	片岩粒。吉井。 非陶土質。
同図3 写224	須恵器 坏	住238掘埋 13・D上	口径(12.6)。 1/2。	鈳物少、軽質、軟、還元重 焼燻斑。灰白10YR7/1。	割口器面消耗。外、内轆轤右回転 轆轤目。底右回転糸切痕。	非陶土質。
同図4 写224	須恵器 坏	住238カ芯10	口径(15.0)。 1/3	鈳物少、軽質、軟、弱還元。 浅黄2.5Y7/3。	割口消耗。外内右回転轆轤目。底 糸切痕。	非陶土質。
同図5 写224	須恵器 坏	住238B掘 埋・埋	口径(13.8)。 1/2。	鈳物少、軽質、軟、弱酸化。 灰オリーブ5Y5/2。	割口消耗。外内轆轤目。底右回転 糸切痕。	非陶土質。
同図6 写224	須恵器 埴	住238埋下1	台端径(6.0)。 下半1/2。	鈳物少、並、弱酸化内黒。 鈍黄橙10YR6/4。	割口消耗少。外右回転轆轤目。内 研磨。底右回転工具痕・糸切痕。	吉井・観音山。
同図7 写224	須恵器 埴	住238掘埋 14・12	口径(14.4)。 1/2。	鈳物少、軽質、軟、還元。 灰オリーブ5Y6/2。	割口消耗。外内轆轤目、底右回転 糸切痕。付高台。	非陶土質。
同図8 写224	須恵器 埴か	住238床4・ベ ルト	底部片。 底1/2。	鈳物少、軽質、難弱酸化。 灰黄褐10YR6/2。	割口器面消耗大。外内轆轤回転。 高台剝落。底糸切痕。	非陶土質。
同図9 写224	石製 甕材か	住238掘埋15	長19.4+ $\alpha$ 。 2325g。	割口消耗大。図中各割口は旧時に欠損。加工は表、裏、右側部 にあり。表裏に長6.5cmの工具傷。被熱は右側、裏面弱燻。		軽質。疑灰岩。
同図10 写224	鉄製 内錐状	住238D上層	長3.0g。 1.15g。完存。	錆ぶくれ少なく良鉄。円錐状の頂部は丸みあり。端部はやや角 ばりあり。用途不明。		
第712図1 写224	須恵器 蓋か	住239B埋	口径(13.5)。 1/2。	鈳物少、硬、還元。 灰白N7/。	割口消耗微。外内轆轤目。最上部 に摘痕らしき付着。内面やや雑。	観音山。
同図2 写224	須恵器 埴	住239床7	台端径(6.4)。 下半2/3。	鈳物少、硬、還元最終弱酸 化燻。鈍赤褐2.5YR4/3。	割口消耗微。外内右回転轆轤目、 底右回転糸切痕。	観音山。
同図3 写224	須恵器 埴	住239床4	台端径(5.8)。 底部片。	鈳物少、硬、還元。 灰5Y5/1。	割口消耗微。外内轆轤目。底右回 転糸切痕。	観音山。
同図4 写224	須恵器 瓶	住239床2	最大径(17.2)。 胴1/3。	鈳物微、重質、縮、還元。 灰オリーブ5Y6/2。	割口消耗微。外肩部に浅い沈線、 篋削、全面自然釉。内右回転轆轤目。	東海。
同図5 写224	須恵器 大甕	住239埋5	胴部片。	鈳物含、硬、弱還元。 灰白5Y7/1。	割口消耗少。表平行叩。内同心円 当目、接合面。回転方向不明。	吉井・観音山。
第714図1 写224	土師器 甕小形	住238埋	口径8.8。 2/3。	鈳物少、軟、酸化。 橙5YR6/6。	割口器面消耗。外横撫、頸以下不 明。内不明瞭。	
同図2 写224	土師器 壺	住238掘埋17	最大幅(15.0)。 胴部片。	鈳物少、並、酸化。明赤褐 2.5YR5/8。	割口消耗。外篋撫上半、器面消耗。 内横撫。	シルト質、藤岡 か。

第4篇 遺物について

図番号 写真番号	種別 器種	出土位置	量目 (cm) 残存状態	胎土・焼成・色調	摘要	備考
同図3 写224	土師器 甕	住238掘埋19	口径(18.2)。 口1/3。	鈳物少、並、酸化。 橙2.5YR6/8。	割口消耗。外横撫、篋撫削。内横撫、手掌指圧痕。	
第716図1 写224	土師器 壺	住241カ掘埋	口径(12.2)。 1/3。	鈳物微、シルト質、軟、酸化、橙5YR6/6。	割口、器面消耗大。外面横撫、篋削。内面傷多。整形不明瞭。	藤岡。
同図2 写224	土師器 坏	住241床39	口径(12.8)。 1/4。	鈳物少、硬、酸化二次被熱色変。赤褐5YR4/6。	割口消耗少。内外面小ハゼ。外面横撫、工具撫。内面撫。	
同図3 写224	土師器 坏	住209カ掘埋 54他	口径13.2。 2/3。	鈳物少、シルト質、軟、酸化。橙5YR6/6。	割口器面消耗大。外横撫、篋削。内横撫、以下消耗の為整形不明。	藤岡。
同図4 写224	土師器 坏	住241貯埋55	胴径12.6。 小欠あり。	鈳物微、硬、酸化。 明赤褐5YR5/6。	割口、器面消耗少。内面暗紋状研磨。外面篋撫。口縁内外小ハゼ。	
同図5 写224	土師器 坏	住241床17	口径(12.5)。 1/3。	鈳物少、硬、酸化。 明赤褐5YR5/6。	割口消耗少。外面接合痕、横撫、篋削。篋撫。内面暗紋状研磨。	
同図6 写224	土師器 坏	住241カ埋下 27	口径13.2。 2/3。	鈳物少、硬、酸化弱燻。 鈍赤褐5YR4/4。	割口消耗少。外面粘土挽目、横撫、工具撫。内面暗紋状研磨。	
同図7 写224	土師器 坏	住247床2	口径(12.2)。 1/3。	鈳物微、シルト質、軟、酸化。橙5YR6/6。	消耗大。外面横撫、ハゼ、篋削。内面撫。割口器面消耗大。	
同図8 写224	土師器 高坏	住241掘埋 5、カ埋	口径(20.4) 小欠あり。	鈳物微、硬、酸化下半部被熱弱燻。橙5YR6/6。	小割口消耗。器面微。外面主に横撫、脚下地密研磨。内面横撫、削。	
同図9 写225	土師器 坩か	住241上層	頸部径(5.6)。 頸~胴部片。	鈳物少、軟、酸化。 橙7.5YR6/6。	外面器面剥落、篋削。内面ハゼ剥落多。割口器面消耗大。	
同図10 写225	土師器 壺	住241貯埋 57・50	口径13.8。 小欠あり。	鈳物少、軟、酸化。 橙5YR6/8。	割口器面消耗。外下地に9+α条櫛か刷毛目、撫。内撫、接合痕。	
同図11 写224	土師器 壺	住247床6	底径(8.0)。 底部片。	鈳物微、シルト質、軟、酸化黒斑。橙YR6/6。	割口消耗大。底面外板状の圧痕。内面工具撫。	藤岡。
第717図12 写225	土師器 甕小形	住241貯埋 48・49他	口径13.8。 上半2/3。	鈳物少、硬、還元燻。 灰褐7.5YR5/2。	割口器面消耗。外横撫布か、接合痕、工具撫、ハゼ。	横撫布かは稀少。
同図13 写225	土師器 短頸甕	住241床34・8 他	口径(14.0)。 1/2。	鈳物含、並、酸化被熱弱吸炭。鈍褐7.5YR5/3。	器面消耗。外面横撫、篋削、被熱ハゼ剥落。内面横撫、撫。	
同図14 写225	土師器 甕小形	住241床2・50 他	口径14.0。 2/3。	鈳物含、硬、酸化小黒斑。 橙2.5YR6/6。	割口器面消耗少。外面横撫、篋削。内面横撫、工具撫。	
同図15 写225	土師器 甕	住241床13・ 37・38他	口径15.2。 上半2/3。	鈳物含、並、酸化被熱燻色変。橙5YR6/6。	割口器面消耗あり。外横撫、接合痕、篋削。内横撫、接合痕、撫。	
同図16 写225	土師器 甕	住241床18	口径(15.4)。 1/3。	鈳物少、並、弱酸化内外弱吸炭。鈍橙10YR7/4。	外面横撫、篋撫。内面横撫、篋撫、接合痕、割口消耗少。	内外面上下に半分二次被熱。
同図17 写225	土師器 甕	住241貯埋 50・57・55他	口径(15.6)。 1/3。	鈳物少、硬、酸化弱燻、二次被熱か。鈍褐7.5YR7/4。	消耗少。外面横撫、工具撫、篋削、接合痕。内面撫、指痕、接合痕。	
同図18 写225	土師器 長胴甕	住241貯埋 50・57	口径15.2。 3/4。	鈳物含、硬、酸化被熱吸炭。 鈍黄橙10YR6/4。	口縁部内外面横撫。外面幅広、2種工具撫。内面紐作痕、撫。	旧割口消耗・器面少。二次被熱。
第718図19 写225	土師器 甕	住241床32・ 貯埋49	口径(16.0)。 口縁部片。	鈳物微、シルト質、軟、酸化。橙7.5YR6/6。	口縁部内外横撫。外面刷毛目。内面下地刷毛目、後撫。	刷毛目は埴輪様。藤岡。
同図20 写225	土師器 長胴甕	住241床24・ 29他	口径16.2。 1/2。	鈳物、片岩含、硬、酸化被熱部分吸炭。黄褐10YR5/6。	旧割口消耗、器面少。外面横撫、篋削、撫。内面横撫、工具撫。	
同図21 写225	土師器 甕	住241床20	口径(18.0)。 口縁~胴部片。	鈳物含、並、酸化弱燻。 橙7.5YR6/6。	割口、器面消耗少。外面横撫、篋削。内面横撫、接合痕。	
同図22 写225	土師器 甕	住241貯埋51	口縁(17.8)。 口縁~胴部片。	鈳物多、硬、酸化。 明褐7.5YR5/8。	割口消耗少。外面工具撫・削。内面工具撫・接合痕。	
第718図23 写225	土師器 長胴甕	住241床38・ 716他	口径16.8。 1/2。	鈳物含、硬、酸化被熱色変少吸炭。明赤褐2.5~YR5/8。	旧割口、器面消耗大。胴中位面被熱。外面横、削、撫。内面撫。	
同図24 写225	土師器 長胴甕	住241貯底 56・57他	口径18.6。 小欠あり。	鈳物含、並、酸化下半被熱吸炭。鈍褐7.5YR5/4。	口端平ら。外面横撫篋削。内面横撫、接合痕。割口消耗、底中凹。	
第719図25 写226	土師器 甕	住241貯埋 50・55他	口径(16.2)。 2/3。	鈳物少、硬、酸化被熱燻。 鈍黄橙10YR7/3。	割口消耗少。外横撫布か。撫、工具撫、外横撫、工具撫。	布撫疑似は稀少。
同図26 写226	土師器 長胴甕	住241貯埋 50・57他	口径16.6。 2/3。	鈳物含、並、酸化黒斑下半弱吸炭。鈍黄褐10YR5/3。	外面接合痕、横撫、篋削。内面横撫、工具撫。内面横撫、接合痕。	器面消耗あり。藤岡。
同図27 写226	土師器 長胴甕	住241床9・5・ C埋他	口径16.6。 底部欠・小破。	鈳物含、硬、酸化弱燻。 鈍赤褐5YR5/4。	旧消耗少。外面横撫、被熱剥落、篋削、工具撫。内面横撫、接合痕。	肩部以下二次被熱による弱燻。
同図28 写226	土師器 甕	住241カ掘埋 45他	胴径(23.8)。 1/4。	鈳物含、硬、弱酸化二次被熱燻。鈍橙7.5YR6/4。	割口消耗あり。外面削、その後撫なし。内面工具削、撫、接合痕。	
同図29 写226	土師器 甕	住241床7	胴径27.3。 胴部片。	鈳物少、灰、弱酸化弱燻。 鈍黄褐10YR5/3。	割口消耗少。外工具撫削後撫、図はその削状態。内撫、接合痕。	

第2章 観 察 表

図番号 写真番号	種別 器種	出土位置	量目 (cm) 残存状態	胎土・焼成・色調	摘 要	備 考
同図30 写226	土師器 壺	住241床2・ 11・14	最大径(30.9)。 胴部片。	鈹物少、硬、酸化部分弱燻。 橙5YR6/6。	割口消耗あり。器面消費微。外面 篋削。内面接合痕、撫。	外面下半弱燻。
同図31 写226	土師器 甕広口	住241床9・3・ 20	口径(28.2)。 上半2/3。	鈹物少、硬、酸化被熱燻。 鈍赤褐5YR5/4。	割口器面消費あり。外横撫、篋削、 工具撫。内横撫、接合痕、工具撫。	回転左。
同図34 写226	石製 敲石か	住241床41	長17.4。 672g。	図上方に摩耗痕。敲打痕あり。下方左端に摩耗痕あり。そのほか自然の川原石面。敲石・こも編石か。		
第721図32 写226	土師器 甕	住241床37・ 8・38他	口径26.0。 2/3。	鈹物含、並、酸化弱燻。 橙7.5YR6/6。	旧損割口消耗大。器面消費少。外 面横撫、工具撫と削、内面工具撫。	外面被熱弱吸 炭。
同図33 写226	須恵器 壺	住247床 4	胴径(28.2)。 1/3。	鈹物微、縮、還元燻自然釉。 暗灰N3/1。	外面平行叩、6 + α 条の沈線帯11 段。内面同心当目。割口消費微。	東海。
同図35 写226	土師器 甕	住247床 4	口径18.8。 上半2/3。	鈹物含、並、弱酸化。 鈍黄橙10YR7/4。	外面横撫、篋削、接合痕。内面紐 作単位の稜部。割口器面消費少。	
同図36 写226	須恵器 坏か	住241床37	小片。10g。	鈹物微、シルト質、軟、酸 化。橙5YR6/8。	割口、器面消費大。外面篋撫か。 内面不明瞭。薄作。	
同図37 写226	土師器 甕	住241床 3	胴部片。	鈹物含、並、酸化弱燻。 灰褐7.5YR4/2。	外面篋削。内面撫、割口器面消費 少。	6、7C。図傾 き不明瞭。
同図38 写226	土師器 台付甕	住241貯埋57	脚端径(7.9)。 脚部～胴部片。	鈹物微、シルト質、並、酸 化。橙5YR6/8。	割口、器面消費大。外面横撫。内 面整形不明瞭。	藤岡。
同図39 写226	土師器 台付甕	住241床 2	脚端径8.8。 脚～胴部片。	鈹物微、シルト質、軟、酸 化。橙 YR6/8。	割口、器面消費大。外面脚部横撫、 胴部不明瞭。内面不明瞭。	
同図40 写226	須恵器 坏	住241床 3	底径6.0。 底～体部片。	鈹物微、軽質、軟、還元少燻。 鈍黄橙10YR7/4。	内外重焼燻斑。内外面轆轤目。底面 轆轤目右回転糸切。割口消費有。	非陶土質。
同図41 写226	須恵器 塊	住241床 3	口径(13.8)。 1/2。	鈹物少、軽質、軟、還元少。 灰白7.5YR7/1。	内外面轆轤目。底面糸切後撫。高 台貼付。割口消費少。	非陶土質。
第723図1 写227	須恵器 塊	住242カ3底 65	口径14.8。 近完存	鈹物少、軽質、還元燻黒色 下。黒(10YR2/1)。	内外面轆轤目。底面轆轤目右回転糸 切痕。内面擦痕のほか消費少。	シルト質、非陶 土質。
同図2 写227	石製 カマド材	住242カ3 袖	長 19.7 + α。 重1560g。	軟質。上方は旧時欠損後も使用、下方旧欠。表、裏とも被熱色 変あり。裏面に工具による小穴あり。整形痕不明瞭。		カマド袖材。軟 質凝灰岩。
第725図1 写227	須恵器 塊	住243床 1	口径14.0。 2/3。	鈹物少、軽質、軟、中性。 鈍黄2.5Y6/3。	割口器面消費。外内轆轤目。底右 回転糸切痕。内面底少摩耗。	非陶土質。
同図2 写227	須恵器 塊	住243床 2	台端径(6.4)。 1/4。	鈹物含、軽質、軟、還元。 灰 5 Y6/1。	割口消費少。外内轆轤目。底右回 転糸切痕。	雲母、片岩粒。 非陶土質。
第728図1 写227	土師器 台付甕	住245埋上層 4・5 他	口径15.8。 1/2。	鈹物少、硬、弱酸化被熱吸 炭。鈍黄橙10YR7/4。	割口少消費。外面横撫、13 + α 条 刷毛目。内面横撫、撫。底砂附着。	接合歪図不正確。 外面被熱吸炭。
同図2 写227	土師器 器台	住245掘底 2	脚端径9.2。 脚部2/3。	鈹物微、シルト質、軽質、 弱酸化。浅黄橙7.5YR8/6。	割口器面消費大。外面整形不明。 脚内面工具撫。	溝作。
第736図1 写227	土師器 器台	溝130埋上 256他	脚端径9.8。 坏部2/3欠。	鈹物少、硬、酸化焼時吸炭 縞。浅黄10YR8/4。	割口少消費。外研磨、研磨、赤色 顔料。内篋削、研磨状。	透円形1段3方 向3穴完存。
同図2 写227	土師器 器台	溝130埋 f 165上層他	口径7.8。 2/3。	鈹物含、並、弱酸化。 鈍橙7.5YR6/4。	割口、器面消費少。透円形3方1 段。外面横撫、研磨。内面研磨。	
同図3 写227	土師器 器台	溝130埋 e 164他	脚端径(12.2)。 小欠あり。	鈹物少、並、弱酸化黒色斑。 鈍黄橙10YR7/3。	透1段3穴。外面研磨。内面研磨、 篋削、ハゼ、撫。消費あり。	
同図4 写227	土師器 高坏	溝130 f 164 上層・同86	脚部10.2。 小欠あり。	鈹物含、並、酸化。 明赤褐5YR5/8。	割口器面消費大。外研磨、工具傷、 ハゼ。内篋削、ハゼ。	透円形1段3方 向3穴存。
同図5 写227	土師器 高坏	溝130埋375・ 3	口径(10.4)。 坏部1/2。	鈹物含、軟、酸化。 橙5YR6/6。	割口、器面消費。外面篋削目わず か見え、内面底に浅い圈界1条。	
第736図6 写227	土師器 器台	溝130埋206 他	口径7.1。 坏部3/4。	鈹物少、並、酸化。 明赤褐5YR5/6。	割口器面消費あり。外面整形不明 瞭。内面研磨痕。	
同図7 写227	土師器 器台	溝130埋上 384他	最大径(10.4)。 くびれ部片。	鈹物少。硬、酸化。 鈍赤褐5YR5/4。	割口消費大。器面ハゼが剥落。表刷 毛か櫛撫。坏内横撫、脚内工具撫。	雲母粒含。透円 形1カ所残。
同図8 写228	土師器 高坏	溝130埋377 他	脚端径(13.8)。 坏部欠。	鈹物含、軟、弱酸化黒斑。 明黄褐10YR6/6。	坏部接合部消費大。外面撫。内面 接合面、篋削。	
同図9 写227	土師器 高坏	溝130埋上層 630	坏～脚部片。 1/3。	鈹物少、軟、酸化小黒斑。 橙7.5YR6/6。	割口器面消費大。表研磨。裏篋削、 工具撫。	透円形1段3方 向残存。
同図10 写228	土師器 器台か	溝130埋上 599・616他	脚端径12.8。 脚端3/4。	鈹物少、硬、弱酸化。 橙7.5YR6/6。	器面消費少。透円形上下違2段。 外研磨。内篋削。横撫、小ハゼ。	坏部接合カ所に 段あり疑高坏も。
同図11 写228	土師器 器台	溝130埋上 583	脚端径12.5。 脚少欠。	鈹物少、硬、酸化色変。 橙5YR6/6。	割口消費少。外横撫、研磨、沈線。 内篋削、工具撫、撫。	透円形1段3方 向3穴存。
同図12 写228	土師器 高坏	溝130埋上層 138・139	脚端径(12.2)。 脚2/3。	鈹物少、並、弱酸化。 鈍黄橙 YR7/3。	割口消費大。器面少。表研磨。裏 指搔、横撫あり。	透円形3穴1 段。



第4篇 遺物について

図番号 写真番号	種別 器種	出土位置	量目 (cm) 残存状態	胎土・焼成・色調	摘要	備考
同図13 写228	土師器 高坏	溝130埋上層 f 164他	脚端径13.0。 脚小損あり。	鈳物少、軟、酸化黒斑。 明褐7.5YR5/6。	割口消耗大。器面少消耗。外筥撫。 内粘土円盤接合、ハゼ多。	透円形1段3方向。
同図14 写228	土師器 高坏	溝130埋上層 32・36他	脚部2/5。	鈳物少、硬、酸化燻。 黒褐10YR3/1。	割口消耗少。外研磨。内接合痕、 工具傷、工具撫。	透円形1段3方向 2穴残存。
同図15 写228	土師器 器台か	溝130埋上層 57・58他	脚端径14.7。 脚1/3。	鈳物少、鈳物、酸化。 橙5YR6/6。	割口器面消耗。外ハゼ、研磨。内 筥削、11+ $\alpha$ 条刷毛か櫛目撫。	透円形2段同軸 3方向3穴存。
同図16 写228	土師器 高坏	溝130埋上層 347	脚接統部片。	鈳物少、やや重、硬、酸化。 赤褐5YR4/6。	割口器面消耗少。表接合痕あり。 溝中木目圧痕。側部割口整形か。	円形粘土板接 合。
同図17 写228	土師器 高坏	溝130埋上層 35	坏~脚部片。	鈳物少、軟、酸化 橙7.5YR7/6。	割口消耗大。器面ハゼ剥落。表研 磨。裏剥落多。	円形粘土板接 合。
同図18 写228	土師器 高坏	溝130 h 166 埋上層	脚くびれ部片。	鈳物含、並、酸化被熱色変。 鈍橙7.5YR6/4。	割口器面消耗大。表削、接合溝。 脚接合部溝中に放射状凹凸。	坏部円形粘土板 接合。
同図19 写228	土師器 高坏	溝130 h 164 上層	脚部片。	鈳物粒含、並、酸化。 橙5YR6/6。	割口消耗大。表面消耗。裏工具横 撫痕。	透円形1穴残 存。
同図20 写228	土師器 高坏	溝130埋232	脚部片。 脚部の1/2か。	鈳物少、並、酸化。 橙5YR5/6。	割口消耗大。器面消耗大。表研磨 か細い工具撫。裏工具撫。	透見えず。
同図21 写228	土師器 高坏	溝130埋上層 1他	脚1/2。	鈳物少、硬、酸化。 赤褐2.5YR4/6。	割口消耗、器面微。外横撫、工具 研磨様横撫。内接合痕、筥削。	
同図22 写228	土師器 高坏	溝130埋上層 84	脚部片。	鈳物含、並、酸化。 鈍橙7.5YR6/4。	割口消耗あり。表細かな筥撫、工 具傷、横撫。裏紋目、横撫。	
同図23 写228	土師器 高坏	溝130埋上層 160	脚部片。	鈳物少、並、酸化。 明褐7.5YR5/8。	割口消耗大。表研磨。裏粘土紋目、 横撫。	
同図24 写228	土師器 高坏長脚	g 165上層	脚端径12.0。 坏部欠。	鈳物少、並、酸化。 明赤褐2.5YR5/6。	割口器面消耗。外ハゼ、研磨。内 櫛目10+ $\alpha$ 状撫。	長脚稀少。透円 形1段3方向。
第737図25 写228	土師器 埴	溝130埋上層 391	最大径7.9。 上半欠。	鈳物含、並、酸化。 鈍橙5YR5/4。	頭部割口は旧損。器面消耗。表横 撫、工具撫。裏横撫。	
同図26 写228	土師器 埴	溝130 f 166 上層他	口径(9.8)。 2/3。	鈳物少、並、酸化黒斑。 橙5YR6/6。	割口消耗少。器面消耗。外横撫、 工具撫。内横撫、工具傷、接合痕。	
同図27 写228	土師器 埴	溝130埋上 224他	口径10.8。 3/4。	鈳物少、並、酸化弱色差。 明褐7.5YR5/6。	器面消耗あり。外横撫、筥撫。内 撫、全体に薄作。	
同図28 写228	土師器 埴	溝130埋283 他	口径12.6。 高さ3.0。	鈳物少、並み、酸化。 鈍橙7.5YR7/4。	口~頸部の内・外面横撫。体部外 面研磨。内面滑らか。径3cm平底。	器面消耗あり。
同図29 写228	土師器 甕小形	溝130埋226・ 225他	口径9.1。 2/3。	鈳物少、硬、酸化黒斑。 橙7.5YR6/6。	割口消耗少。表横撫、筥削。内横 撫、指圧痕。口縁小割れは旧損。	
同図30 写228	土師器 浅鉢	溝130埋188・ 385他	口径(18.4)。 1/2。	鈳物少、硬、酸化。 鈍赤褐5YR4/4。	外面口縁下横細研磨、底側細刷毛 撫目。内面研磨。割口消耗少。	
同図31 写228	土師器 高坏か	溝130埋286	口径(20.6)。 坏部1/3。	鈳物少、硬、酸化。 赤褐5YR4/6。	外面横撫、筥撫、坏部下地刷毛目。 内面横撫、指横搔目。消耗少。	
同図32 写228	土師器 壺	溝130埋308・ 309他	口径17.5。	鈳物少、硬、弱酸化。 灰黄褐10YR5/2。	口縁部内外面横撫。頸部外面に筥 撫。内面指圧痕。器面微消耗。	
同図33 写228	土師器 壺	溝130埋上層 566他	口径(18.8)。 口~頸1/2。	鈳物少、並、弱酸化。 鈍橙7.5YR7/4。	割口器面消耗あり。表横撫、接合 痕、研磨。裏横撫、接合痕。	
同図34 写228	土師器 壺	溝130埋上層 1・376	口径13.4。 口2/3。	鈳物少、軟、酸化。 橙7.5YR6/6。	割口器面消耗大。外口縁使用時欠、 研磨、工具傷。内ハゼ。	
同図35 写228	土師器 壺	溝130埋上 229他	口径(14.6)。 口1/2。	鈳物少、シルト質、軟、酸 化。橙5YR6/8。	割口器面消耗大。外横撫、工具傷、 接合痕。内接合痕。	右回転か。
第737図36 写229	土師器 壺	溝130 g 166 上層他	口径16.8。 口縁の2/3。	鈳物少、硬、酸化。 橙7.5YR6/6。	割口消耗少。外横撫、接合痕、筥 撫。内面横撫、工具撫、接合痕。	
同図37 写229	土師器 壺	溝130埋上 336・288他	口径16.9。 高さ7.8+ $\alpha$ 。	鈳物含、硬、弱酸化。 鈍黄橙10YR7/4	口外のみ横撫、内外刷毛目、頸外 面刷毛目刻み隆帯、内頸~胴吸炭。	
同図38 写229	土師器 壺	溝130埋上層 161他	最大径15.1。 上半1/2。	鈳物含、並、酸化。 明赤褐5YR5/6。	割口器面消耗少。外上半研磨、そ の下地と下半削。内接合面、指搔。	
同図39 写229	土師器 壺小形	溝130 i 167 埋上378他	胴径15.4。 2/3。	鈳物少、並、酸化微黒斑。 明赤褐7.5YR5/6。	器面消耗あり。外研磨。内撫、接 合痕。底撫と直線の圧痕数状。	
同図40 写229	土師器 壺	溝130埋上 176	胴径18.1。 高さ15.1+ $\alpha$ 。	鈳物含、硬、酸化部分吸炭。 鈍橙7.5YR7/4。	口縁旧欠。割口消耗大。胴外面研 磨密。内面荒れ、紐接合痕。	外面下半吸炭。
第738図41 写229	土師器 壺	溝130 f 164 埋上他	最大径19.2。 胴径1/2。	鈳物少、硬、酸化。 鈍橙5YR6/4。	割口消耗、器面少。外刺突、研磨、 幅広研磨。内接合痕。	頸部より上方旧 欠後も使用。
同図42 写229	土師器 壺	溝130埋145・ 458他	口径(11.3)。 高さ18.7+ $\alpha$ 。	鈳物含、並、酸化。 橙5YR6/6。	器面消耗大。口縁部内外横撫。胴 外面撫、凍ハゼ。内面紐作痕。	外面被熱色変。

図番号 写真番号	種別 器種	出土位置	量目 (cm) 残存状態	胎土・焼成・色調	摘要	備考
同図43 写229	土師器 壺	溝130 f 167 埋上378他	胴径23.1。 1/2。	鉍物少、軟、酸化被熱弱吸 炭。橙5YR6/6。	割口器面消耗大。外接合痕、篋撫 と研磨様。内指撫。底部分割。	シルト質。藤岡 か。
同図44 写229	土師器 壺	溝130埋378 h 166他	口径15.0。 高さ24.4。	鉍物含、並、酸化。 鈍黄7.5YR6/4。	口～肩外面、内面頸まで横撫。体 部外面篋削、篋撫。内面紐痕、撫。	消耗少。
同図45 写229	土師器 壺	溝130埋228 他	胴径24.6。 1/2。	鉍物多、軟、弱酸化文黒斑。 浅黄橙10YR8/4。	器面消耗少。外面撫、部分研磨。 内面工具撫、接合痕。底篋削。	
第739同図46 写229	土師器 壺	溝130 f 164 上層・431他	胴径29.8。 高さ26.0。	鉍物少、硬、弱酸化。 灰黄褐10YR6/2。	体部外面平滑、下地に篋撫あり。 内面紐作の凹凸あり。	
同図48 写229	土師器 壺大形	溝130上・中 層	最大径約67cm。 胴～底部片。	鉍物少、並、酸化。 橙2.5YR7/6。	割口消耗大。外研磨。内ハゼ剥落 多、8+ $\alpha$ 条櫛か刷毛目、接合痕。	同期最大壺。
同図49 写229	土師器 壺	溝130埋上 248	口径(18.0)。 口縁部片。	鉍物少、硬、酸化。 橙5YR6/6。	割口消耗少。外2 $\alpha$ 単位円形貼 付文、隆線貼付文、横撫。	横撫右回転。
第740同図50 写229	土師器 甕	溝130埋上 232・293	口径(13.8)。 口1/2。	鉍物少、並、酸化内焼成吸 炭。鈍橙7.5YR7/4。	割口消耗。外7+ $\alpha$ 条刷毛か櫛目、 同工具傷。内13+ $\alpha$ 条櫛目。	刷毛と櫛目併用 か。
同図51 写229	土師器 甕	溝130埋254・ 281他	口径(13.4)。 口縁2/5。	鉍物含、硬、弱酸化。 鈍黄橙10YR6/4。	割口、器面消耗少。外面横撫、刷 毛目、削。内面刷毛目無、撫。	
同図52 写229	土師器 甕	溝130埋上層 267他	頸部片。	鉍物含、硬、弱酸化破片色 差。鈍黄橙10YR6/3。	割口消耗少。表工具撫、横撫。裏 9+ $\alpha$ 条刷毛目、工具撫。	S字台付甕大多 数共通の胎土。
同図53 写230	土師器 甕	溝130埋195 他	口径(14.0)。	鉍物少、硬、酸化。 鈍橙7.5YR6/4。	口縁外面横撫、板状小口痕。内面 刷毛状撫。体部内外平滑。	消耗微。
同図54 写230	土師器 甕	溝130上層 190・191	口径22.6。 口縁4/5。	鉍物少、硬、弱酸化少燻。 鈍黄橙10YR6/4。	割口消耗少。表横撫、工具傷、12+ $\alpha$ 状刷毛目。内撫。	回転方向おおよ びねえ。
同図55 写230	土師器 台付甕	溝130埋上層 331	口径9.6。 4/5。	鉍物含、並、弱酸化被熱弱 燻。鈍黄褐10YR7/3。	割口器面消耗。表横撫、9+ $\alpha$ 条 刷毛目。裏横撫、指搔、接合痕。	
同図56 写230	土師器 台付甕	溝130埋上層 592他	口径(9.8)。 2/3。	鉍物少、並、弱酸化被熱弱 燻。鈍橙7.5YR7/4。	割口器面消耗あり。表横撫、12+ $\alpha$ 条刷毛目、篋削。裏撫、接合痕。	
同図57 写230	土師器 甕	溝130 f 164 埋上他	口径10.6。 上半2/3。	鉍物少、並、弱酸化被熱弱 酸化。鈍黄橙10YR6/3。	割口消耗、器面少消耗。外横撫、 20+ $\alpha$ 条刷毛目。内横撫、接合痕。	
同図58 写230	土師器 甕台付か	溝130埋中層 440他	口径9.8。 上半1/2。	鉍物少、硬、弱酸化弱燻。 鈍黄橙10YR7/3。	割口器面消耗。外横撫、17+ $\alpha$ 条 刷毛目。内横撫、指撫。	
同図59 写229	土師器 台付甕	溝130埋573 他	脚径8.0。 高さ19.1+ $\alpha$ 。	鉍物少、並、酸化部分吸炭。 鈍褐7.5YR5/4。	外面刷毛目。胴外面吸炭と被熱剥 落。内面指搔目、工具撫、接合痕。	内面底砂付着。
第741同図60 写230	土師器 甕台付か	溝130埋上 層・中層他	口径(10.6)。 1/2。	鉍物少、並、弱酸化被熱弱 色変。鈍黄橙10YR7/3。	割口器面消耗。表横撫、15+ $\alpha$ 条 刷毛目。裏横撫、接合痕、工具撫。	
同図61 写230	土師器 甕台付か	溝130埋上層 557他	口径11.6。 1/2。	鉍物少、硬、弱酸化被熱燻。 鈍黄橙10YR7/3。	割口消耗少。表横撫、8+ $\alpha$ 条刷 毛目。裏横撫、指搔、指圧痕。	金雲母微。
同図62 写230	土師器 甕台付か	溝130埋上層 140他	口径(11.8)。 口縁1/2。	鉍物少、硬、弱酸化被熱燻。 鈍黄橙10YR7/3。	割口消耗少。外横撫、16+ $\alpha$ 条刷 毛目。内横撫、指搔、指圧痕。	
同図63 写230	土師器 甕	溝130埋上層 593	口径(12.0)。 口1/2。	鉍物含、並、弱酸化。 鈍橙7.5YR7/4。	割口器面消耗。外横撫、10+ $\alpha$ 条 刷毛目。内横撫、指横撫、指圧痕。	片岩、金雲母。 吉井・藤岡。
同図64 写230	土師器 甕台付か	溝130埋上 194	口径12.2。 口縁3/4。	鉍物少、硬、弱酸化。 鈍黄橙10YR7/3。	割口消耗。外横撫、19+ $\alpha$ 条刷 毛目。内横撫、指搔、指圧痕。	被熱不明瞭。
同図65 写230	土師器 甕台付か	溝130埋上層 178	口径(13.0)。 口縁部片。	鉍物少、硬、弱酸化弱燻。 鈍褐7.5YR6/3。	割口消耗少。表横撫、16+ $\alpha$ 条刷 毛目。裏横撫、接合痕、指圧痕。	
第742同図66 写230	土師器 台付甕	溝130埋267・ 243他	口径12.4。 各部小欠あり。	鉍物少、硬、弱酸化被熱弱 吸炭。7.5YR7/4。	外面に19+ $\alpha$ 条刷毛目。内面指圧 痕、撫。底外面砂付着、消耗少。	
同図67 写231	土師器 台付甕	溝130-378・ 418他	口径13.3。 高さ25.8。	密、硬、酸化気味。 にぶい橙7.5YR7/3。	外面に17+ $\alpha$ 条単位の刷毛目。口 縁の内・外横撫。脚接合砂付不明。	
同図68 写230	土師器 甕台付か	溝130埋上層 378他	口径13.2。 上斑1/2。	鉍物少、硬、酸化燻と被熱 燻。鈍黄褐10YR4/3。	割口消耗少。外横撫・13+ $\alpha$ 条刷 毛目。内横撫。	
同図69 写230	土師器 台付甕か	溝130埋443 他	口径13.5。 高さ5.4+ $\alpha$ 。	鉍物少・硬・弱酸化。 鈍黄橙10YR2/3。	口縁部内外横撫。外面刷毛目。内 面指搔目。器面・割口消耗あり。	
同図70 写230	土師器 甕台付か	溝130埋上層 180・184	口径(13.8)。 口付近1/3。	鉍物少、硬、弱酸化被熱燻。 鈍黄橙10YR6/30。	割口消耗少。外横撫・16+ $\alpha$ 条刷 毛目。内横撫・接合痕・工具撫。	回転台左。
同図71 写230	土師器 甕	溝130埋上層 607他	口径13.8。 口付近1/2。	鉍物少、硬、弱酸化被熱弱 燻。鈍黄褐10YR4/3。	割口消耗少。外横撫・19+ $\alpha$ 条刷 毛目。内横撫・指搔。	回転台左。
第743同図72 写231	土師器 台付甕	溝130埋224	口径12.0。 胴部小損。	鉍物少、硬、弱酸化。 鈍黄橙10YR7/3。	口縁部付近横撫。外面刷毛目。内 面横撫・指搔。底内外砂含。	刷毛目11+ $\alpha$ 条。
同図73 写231	土師器 台付甕	溝130埋596・ h 165他	口径13.4。 高さ20.7+ $\alpha$ 。	鉍物含、並、弱酸化。 鈍橙10YR6/3。	口縁内外横撫。外面26+ $\alpha$ 条刷毛 目。内面指搔目・接合痕。	外面下半吸炭。 底内外砂付着。

第4篇 遺物について

図番号 写真番号	種別 器種	出土位置	量目 (cm) 残存状態	胎土・焼成・色調	摘要	備考
同図74 写231	土師器 甕台付か	溝130埋中 f 164他	口径(13.8)。 上半1/3。	鈳物少、硬、弱酸化黒斑。 鈍黄橙10YR7/4。	割口消耗少。外横撫・14+ $\alpha$ 条刷 毛目。内横撫・指圧痕・指圧痕。	被熱不明瞭。
第744図75 写231	土師器 甕台付か	溝130埋上層 291	口径(14.0)。 口縁部片。	鈳物少、硬、弱酸化被熱弱 燻。鈍黄褐10YR5/4。	割口消耗少。表横撫・14+ $\alpha$ 条刷 毛目。裏横撫・接合痕・工具撫。	
同図76 写231	土師器 甕	溝130上層 580	口径(13.8)。 口~胴部片。	鈳物含、硬、弱酸化。 明黄褐10YR7/6。	割口消耗少。外横撫・15+ $\alpha$ 条刷 毛目。内横撫・指搔・接合痕。	
同図77 写231	土師器 甕台付か	溝130埋上層 616他	口径(14.8)。 上半1/5。	鈳物少、硬、弱酸化被熱少 燻。灰黄褐10YR5/2。	割口少消耗。外横撫・8+ $\alpha$ 条刷 毛目。内横撫・指圧痕・指搔撫。	
同図78 写231	土師器 甕	溝130埋上層 133・139	口径(14.8)。 口~胴1/3。	鈳物少、硬、弱酸化被熱燻。 鈍黄橙10YR7/3。	割口消耗少。外横撫・接合痕・18+ $\alpha$ 条刷毛目。内横撫・指搔。	
同図79 写231	土師器 甕	溝130 f 165 埋他	口径(16.2)。 口~肩部片。	鈳物少、並、弱酸化弱燻。 灰黄2.5Y6/2。	割口消耗あり。外横撫・14+ $\alpha$ 条 刷毛目。内横撫・指搔・工具撫。	
第745図80 写231	土師器 台付甕	溝130埋396・ 100他	胴径25.0。 2/3。	雲母粒入、硬、弱酸化部分 吸炭。鈍黄褐10YR5/3。	外面に15+ $\alpha$ 条の刷毛目、胴部吸 炭。内面横撫・指搔。割口消耗少。	
同図81 写231	土師器 台付甕	溝130埋96・ 97他	口径(18.3)。 3/4。	鈳物含、硬、弱酸化被熱煤・ 吸炭。鈍黄橙10YR7/。	外面22+ $\alpha$ 条刷毛目・横撫。内面 指搔・撫・接合痕。割口消耗あり。	
第746図82 写231	土師器 甕台付か	溝130 g 166・ 167中層他	口径(15.6)。 上半1/3。	鈳物少、硬、弱酸化。 浅黄2.5Y7/3。	割口消耗少。外横撫・16+ $\alpha$ 条刷 毛目。内横撫・指搔・指圧痕。	被熱痕不明瞭。
同図83 写231	土師器 甕	溝130埋中層 466他	口径16.2。 1/3。	鈳物少、硬、弱酸化被熱弱 燻。鈍橙(10YR7/3)。	割口器面消耗少。外横撫・17+ $\alpha$ 条 刷毛目。内横撫・指搔目。	
同図84 写231	土師器 台付甕	溝130埋中層 431他	最大径(22.8)。 下半2/。	鈳物少、硬、弱酸化弱燻。 鈍黄褐10YR 黄褐5/3。	割口消耗少。外10+ $\alpha$ 条刷毛目。 内指搔・指圧痕・接合痕。	
同図85 写231	土師器 台付甕	溝130埋上 17・55	脚端径(7.0)。 脚1/2。	鈳物少、並、弱酸化被熱少 燻色変。橙7.5YR7/6。	割口消耗。外9+ $\alpha$ 条刷毛目。内 撫・指搔。底面外砂混。	
同図86 写231	土師器 台付甕	溝130埋上層 579他	脚端径9.8。 脚付近1/2。	鈳物少、硬、弱酸化被熱色 変。鈍黄橙10YR7/4。	割口消耗少、外9+ $\alpha$ 条刷毛目・ 横撫・縦撫。内指撫・接合痕。	底内外砂混付 着。
第747図87 写231	土師器 台付甕	溝130 f 165 埋上層他	脚端径(9.0)。 脚1/2。	鈳物少、硬、弱酸化。 鈍橙7.4YR7/4。	割口消耗少。外9+ $\alpha$ 条刷毛目。 内工具撫・指搔・指圧痕。	
同図88 写232	土師器 台付甕	溝130埋上層 370他	脚端径8.9。 脚部1/2。	鈳物含、硬、弱酸化。 鈍褐7.5YR5/4。	割口消耗少、器面消耗、外11+ $\alpha$ 条 刷毛目。内指圧痕・横撫。	被熱不明瞭。
同図89 写232	土師器 台付甕	溝130埋上層 581他	脚端径9.2。 脚部片。	鈳物含、硬、弱酸化被熱弱 燻。鈍黄褐10YR5/4。	割口消耗少。外12+ $\alpha$ 条刷毛目・ 横撫。内指搔。底内外砂付着。	
同図90 写232	土師器 台付甕	溝130 f 165 上層他	脚部径(7.4)。 下半1/4。	鈳物少、硬、弱酸化被熱燻。 浅黄2.5Y7/3。	割口消耗あり。表7+ $\alpha$ 条刷毛目。 内工具撫・指搔・指撫。底砂混り。	
同図91 写232	土師器 台付甕	溝130埋上層 241他	脚部径9.6。 脚付近4/5。	鈳物少、硬、弱酸化被熱燻。 鈍黄橙10YR6/3。	割口消耗、器面消耗あり。表8+ $\alpha$ 条刷毛目・工具撫・撫。	底内外砂混り。
同図92 写232	土師器 台付甕	溝130埋上 104他	脚端径8.7。 客3/4。	鈳物少、硬、酸化。 赤褐5YR4/6。	割口消耗。外5+ $\alpha$ 条櫛目・工具 撫。内指撫。	被熱不明。
同図93 写232	土師器 甕か	溝130埋上層 602	脚端径11.0。 脚部は近完存。	鈳物少、硬、酸化被熱色変。 橙7.5YR7/6。	割口消耗少。表5+ $\alpha$ 条刷毛か櫛 目・横撫・裏撫・指撫。	外面被熱色変、 甕かは疑問。
第748図94 写232	土師器 器台	溝130埋中層 402	脚端径11.4。 完存。	鈳物少、軟、酸化脚部に黒 斑。明赤褐5YR5/6。	器面消耗少。表横撫・研磨。裏研 磨、脚内篋削・横撫。	透円形2段3方 向。
同図95 写232	土師器 器台	溝130埋中層 414他	口径8.8。 2/3。	鈳物少、硬、酸化。 橙5YR6/6。	割口消耗少。外横撫・研磨。内横 撫・研磨・篋削。	透円形1段3方 向。
同図96 写232	土師器 高杯	溝130埋中層 665	脚端径9.8。 小欠。	鈳物少、軟、酸化。 橙2.5YR6/8。	割口器面消耗大。外ハゼ・研磨。 内研磨・削・工具撫。	透円形1段3方 向3完存。
同図97 写232	土師器 器台	溝130埋中層 666	口径7.8。 1/2。	鈳物少、軟、酸化。 明赤褐5YR5/6。	割口消耗あり、小ハゼあり。表研 磨痕。裏篋削。	透円形1段3方 向3完存。
同図98 写232	土師器 器台	溝130 g 166 埋中層他	口径(8.4)。 坏部1/3。	鈳物少、並、酸化黒斑。 明赤褐5YR5/6。	割口、器面消耗少。外面研磨。内 面研磨痕。	
同図99 写232	土師器 器台か	溝130埋 f 164他	口径(9.0)。 坏部1/3。	鈳物少、硬、酸化少燻。 褐7.5YR4/3。	内・外面研磨。割口・器面消耗少。	
同図100 写232	土師器 器台	溝130埋480・ g 165	口径8.6。 坏部2/3。	鈳物少、硬、酸化黒斑。 鈍赤褐5YR5/4。	割口・器面消耗少。外面研磨、口 縁付近ハゼ剥落。内面研磨。	
同図101 写232	土師器 高杯	溝130埋中層 445	脚部片。	鈳物含、硬、酸化断面芯黒 灰。橙5YR6/6。	割口消耗少。表研磨後、部分横撫。 裏篋削整形。	透円形1段3方 向。
同図102 写232	土師器 器台	溝130埋407・ 埋中層	頸部径2.6。 脚部1/3。	鈳物少、並、酸化・小黒斑。 明赤褐5YR5/6。	割口消耗少。透円形3方1段。外 面研磨。内面削・撫・紋目。	
同図103 写232	土師器 器台	溝130埋中層	脚部径(12.4)。 脚部2/3。	鈳物少、並、酸化黒斑あり。 鈍橙7.5YR6/4。	割口消耗。裏横撫・篋撫・少研磨・ 横撫。裏篋削・指圧痕・横撫。	透円形1段3方 向。

第2章 観察表

図番号 写真番号	種別 器種	出土位置	量目 (cm) 残存状態	胎土・焼成・色調	摘要	備考
同図104 写232	土師器 器台	溝130埋499・ f 165他	脚端径12.8。 脚部4/5。	鉍物含、並、酸化。 鈍赤褐5YR5/4。	円形3穴2段透。外面研磨・撫。 内面指縦撫・ハゼ痕。割口消耗少。	
同図105 写232	土師器 高杯	溝130埋中層 517	脚端径12.6。 1/2。	鉍物含、並、酸化。 橙5YR6/6。	割口器面消耗あり。外3方上下2 段円形透・研磨。内細櫛目撫。	
同図106 写232	土師器 高杯	溝130埋中層 663他	口径15.6。 坏部1/2。	鉍物含、並、弱酸化被熱色 変。鈍橙7.5YR6/4。	割口消耗少。表刷毛か櫛撫後横撫 後研磨。裏刷毛か櫛撫後撫。	
同図107 写232	土師器 高杯	溝130埋563・ 478他	口径(16.8)。 坏部1/3。	鉍物含、軟、酸化少燻斑。 明赤褐5YR5/6。	器面消耗大、割口消耗少。内・外 面整形不明瞭。	
同図108 写232	土師器 高杯	溝130埋423・ 425	口径24.8。 坏部2/3。	鉍物少・シルト質、軟、酸 化。橙7.5YR6/8。	割口器面消耗あり。内外面研磨、 旧時前面か。内面底ハゼ剥落。	外面小黒斑あり。 藤岡。
同図109 写232	土師器 坏	溝130埋中層 403	脚端径10.8。	鉍物少、硬、弱酸化黒斑。 鈍黄橙10YR7/4。	割口消耗少。外研磨。内研磨・接 合面・工具撫。	透円形1段3方 向3穴存。
同図110 写233	土師器 高杯	溝130埋中層 419	脚端径(11.8)。 1/3。	鉍物少、軟、酸化。 明赤褐5YR5/6。	割口消耗あり。表研磨。裏坏部研 磨・段境圏界1条・脚内横撫。	透円形1段3方 向。
同図111 写232	土師器 高杯	溝130埋416	脚端径(19.0)。 脚部2/3。	雲母粒含、軟、酸化。 明赤褐5YR5/6。	外面ハゼ剥落・研磨、2段3方円 形透。内面刷毛撫・接合痕。	藤岡。器面・割 口消耗大。
同図112 写232	土師器 高杯	溝130埋中層 484	脚部片。 脚部1/2。	鉍物少、硬、酸化。 橙5YR6/6。	割口消耗あり。表研磨ハゼ剥落。 裏篋削・櫛撫。	透円形同軸2段 3方向。
第749同図113 写232	土師器 坏小形	溝130埋中層 656	口径6.6。 口縁小欠。	鉍物少・やや重、硬、酸化。 橙5YR6/6。	割口消耗少。外指圧痕、捏小ヒビ。 内指圧痕。	小形粗製・手捏。
同図114 写232	土師器 盃小形か	溝130埋中層 437	最大径(6.1)。 2/3。	鉍物少、並、酸化黒斑。 橙5YR6/6。	割口消耗少。表沈線・工具撫。裏 工具撫・撫。底削・指不明両方か。	小形粗製にして は良作。
同図115 写233	土師器 長頸埴	溝130 f 166 中層他	口径11.6。 口～頸1/2。	鉍物少、軟、酸化。 橙5YR6/6。	割口消耗大、器面消耗あり。表研 磨。内消耗不明瞭。	
同図116 写233	土師器 浅鉢	溝130埋475・ f 165上層他	口径(16.8)。 1/2。	鉍物含・シルト質、軟、酸 化。橙2.5YR6/6。	消耗大。内外面整形識別できず。 消耗はシルト質のため。	藤岡か。
同図117 写233	土師器 直口壺	溝130埋中層 670	口径11.2。 口縁4/5。	鉍物少、硬、弱酸化。 鈍赤褐5YR5/3。	割口消耗あり。外横撫・15+ $\alpha$ 条 櫛目。内櫛目・接合痕。口平縁様。	県内製か。
同図118 写233	土師器 壺	溝130埋677・ h 165他	口径(10.3)。 口縁1/3。	鉍物少、軟、弱酸化。 鈍黄橙10YR7/4。	器面・割口消耗。外面工具撫。内 面刷毛目とその撫。	直口気味。
同図119 写233	土師器 壺	溝130-541・ 685上層	胴径18.9。 高18.2。	鉍物微、硬、酸化。 にぶい橙10YR7/4。	口縁部内・外面横撫。内・外面平 滑、外面少研磨、篋撫あり。	
同図120 写233	土師器 壺	溝130埋中層 531他	口径(9.9)。 口～胴上半片。	鉍物少、軟、酸化。 明赤褐(5YR5/6)。	割口器面消耗大。外頸～口縁間に 研磨、内面撫・接合痕。	
同図121 写233	土師器 壺	溝130埋中 421他	口径12.8。 上半1/2。	鉍物少、軟、酸化口内黒斑。 橙7.5YR6/6。	割口器面消耗大。外篋撫・肩研磨。 内接合面。	内面の浅い黒斑 は焼成時。
同図122 写233	土師器 壺	溝130埋417 他	口径15.2。 高さ19.7。	鉍物含、軟、酸化。 明赤褐5YR5/6。	器面の内外にハゼ剥落多い。整形 痕は器面荒のため不明瞭。	
同図123 写233	土師器 壺	溝130埋686 他	最大径(15.1)。 下半1/4。	鉍物含、並、酸化。 鈍橙7.5YR6/4。	外面研磨。内面指圧痕・撫・接合 痕。底面平底、外面削。	
同図124 写233	土師器 壺小形	溝130埋中層 401他	胴径14.2。 4/5。	鉍物少・硬・酸化下半黒斑。 鈍橙7.5YR6/4。	割口器面消耗少。外横撫・研磨・ 弱篋撫。内接合痕・底に櫛撫。	
第750同図125 写233	土師器 壺	溝130埋441・ 442他	口径(16.0)。 口縁部1/2。	鉍物微・やや重、硬、酸化。 明赤褐5YR5/1。	外面貼付施文・横撫・研磨・下地 細刷毛目。内面研磨・工具撫。	消耗少。
同図126 写233	土師器 壺	溝130埋397・ f 165上層他	口径18.0。 高さ6.4+ $\alpha$ 。	鉍物少、硬、酸化。 鈍赤褐5YR5/4。	口縁内外横撫。外面全体横撫・紐 作痕。内面全体横撫・紐作痕。	
同図127 写234	土師器 壺	溝130埋中層 425	口径約(20.8)。 口縁部片。	鉍物少、軟、酸化部分弱還元。 橙5YR6/8。	割口消耗。外横撫・砂付着・綾部 刻あり。内砂付着。	
同図128 写233	土師器 壺	溝130埋中 650	口径(25.0)。 口縁部片。	鉍物少、並、酸化弱還元斑。 黄橙7.5YR7/8。	割口・器面消耗大。外撫・接合痕。 内側からの穿孔6穴・横撫。	撫右回転。穴は 補修か。
同図129 写233	土師器 壺	溝130埋上層 624他。	口径(27.8)。 口縁部片。	鉍物少、並、参加破片別色 差。橙7.5YR6/8。	割口消耗大。外研磨丁寧。内研磨・ ハゼ剥落。	破片別色差。
同図130 写233	土師器 壺	溝130埋515・ 511他。	口径17.3。 高さ30.4。	片岩粒入る。シルト質、軟、 酸化。	内・外紐作痕あり。頸部に篋撫。 肩部に篋研磨。器面全体消耗。	
第751同図131 写233	土師器 壺	溝130埋 f 165上層他	高さ27.3。 1/2。	鉍物少、並、酸化。 鈍橙5YR6/4。	口～頸部内外横撫。外面下方二次 被熱による吸炭。内面紐作痕。	
同図132 写234	土師器 壺	溝130埋524・ 535他	最大径29.2。 胴部2/3。	鉍物少・シルト質、軟、酸 化。橙7.5YR6/8。	割口器面消耗・ハゼ剥落。外面研 磨・接合痕、内面刷毛目・接合痕。	外面下方小黒 斑。
第752同図133 写234	土師器 壺	溝130埋420 他	胴径32.9。 高23.3+ $\alpha$ 。	鉍物含・並・酸化部分吸炭。 鈍橙5Y7/4。	上方旧欠で割口消耗大。胴外面上 方撫・中位ハゼ、内色紐接合痕多。	胴外面下方吸 炭。

第4篇 遺物について

図番号 写真番号	種別 器種	出土位置	量目 (cm) 残存状態	胎土・焼成・色調	摘要	備考
同図134 写234	土師器 台付甕	溝130中層埋 535他	口径23.4。 高39.1。	鈳物少・硬・弱酸化。 鈍黄橙10YR6/3。	口縁内外横撫。外面上半～脚部に 刷毛目。内面指搔・撫。底砂付着。	口外面に炭化 物、胴下半吸炭。
第753図135 写234	土師器 壺	溝130f.164 中層他	口径15.0。	鈳物少、硬、弱酸化被熱弱 燻。灰褐7.5YR4/2。	割口消耗あり。外横撫・10+ $\alpha$ 条 細櫛撫。内横撫・接合痕・工具撫。	
同図136 写235	土師器 甕	溝130 i 167・ 中層678	口径17.0。 口縁4/5。	鈳物含、並、弱酸化弱燻。 褐7.5YR4/3。	割口器面消耗あり。外横撫・10+ $\alpha$ 条刷毛目。内横撫・刷毛目。	溝130出土甕中 希少単口縁類。
同図137 写234	土師器 壺	溝130埋中 400他	口径21.5。 口一周存。	鈳物少、硬、弱酸化内焼成 燻。鈍黄橙10YR7/3。	割口器面消耗少。外横撫回転条痕・ 10+ $\alpha$ 条刷毛目。内横撫・指痕。	回転台左回転。
同図138 写234	土師器 台付甕	溝130埋中層 f 164他	口径8.8。 2/3。	鈳物含、硬、弱酸化被熱弱 燻。鈍黄橙10YR7/4。	割口消耗少。表横撫・8+ $\alpha$ 条刷 毛目。裏横撫・接合痕。	
同図139 写234	土師器 甕	溝130埋中層 398他	口径11.6。 2/3。	鈳物含、並、弱酸化被熱弱 燻。鈍橙7.5YR7/4。	割口消耗少。表横撫・12+ $\alpha$ 条刷 毛目。裏横撫・接合痕・工具撫。	
同図140 写234	土師器 甕台付か	溝130埋中層 466	口径(10.8)。 口付近1/3。	鈳物少、硬、弱酸化被熱吸 炭。浅黄橙10YR8/3。	割口消耗。外横撫・17+ $\alpha$ 条刷毛 目。内横撫・指圧痕・工具撫。	
同図141 写234	土師器 甕	溝130埋上層 608他	口径(11.2)。 口1/2。	鈳物少、硬、弱酸化。 鈍橙5YR6/3。	割口消耗少。外横撫・10+ $\alpha$ 条刷 毛目。内横撫・指搔・接合痕。	片岩粒。吉井。
同図142 写235	土師器 甕台付か	溝130埋中層 668	口径(12.8)。 口1/3。	鈳物少、並、弱酸化。 鈍黄橙10YR7/3。	割口消耗少。外横撫・12+ $\alpha$ 条刷 毛目。内横撫・接合痕・指搔。	被熱不明瞭。
同図143 写235	土師器 甕台付	溝130埋上層 337他	口径(12.8)。 口1/3。	鈳物少、硬、弱酸化被熱燻。 鈍橙7.5YR7/4。	割口消耗少。表横撫・9+ $\alpha$ 条刷 毛目。内横撫・指搔・指圧痕。	
同図144 写235	土師器 甕	溝130埋中層 729他	口径(13.8)。 口1/3。	鈳物微、硬、弱酸化被熱弱 燻。鈍黄橙10YR7/3。	割口消耗少。外横撫・16+ $\alpha$ 条刷 毛目。内横撫・指圧痕・工具撫。	
第754図145 写235	土師器 台付甕	溝130中層 483他0	口径10.9。 高14.2+ $\alpha$ 。	鈳物少・並・酸化。 鈍黄橙10YR7/4。	口縁内外横撫。外面刷毛目。内面 接合痕、指搔目、底砂なし。	外面消耗あり。
同図146 写235	土師器 甕台付か	溝130埋中層 546	口径(13.8)。 口縁部片。	鈳物少、硬、弱酸化弱燻。 鈍黄橙10YR7/3。	割口消耗あり。表横撫・9+ $\alpha$ 条 刷毛目。裏横撫指圧痕・工具撫。	
同図147 写235	土師器 甕台付か	溝130埋中層 431他	口径(15.6)。 口2/5。	鈳物少、硬、弱酸化。 鈍黄橙10YR7/3。	割口消耗少。外横撫・14+ $\alpha$ 条刷 毛目。内横撫・工具撫。	被熱不明瞭。
同図148 写235	土師器 甕	溝130埋中層 636他	口径(15.0)。 口～胴部片。	鈳物少、硬、弱酸化被熱燻。 鈍黄褐10YR4/3。	割口消耗少。外横撫・17+ $\alpha$ 条刷 毛目。内横撫・指搔・篋撫。	
同図149 写235	土師器 甕台付か	溝130 f 164 中層他	口径(15.8)。 上半1/3。	鈳物少、硬、弱酸化。 浅黄2.5Y7/3。	割口消耗少。表横撫・11+ $\alpha$ 条細 刷毛目。裏横撫・工具撫・指圧痕。	
同図150 写235	土師器 甕	溝130埋中層 433他	口径(15.0)。 1/2弱。	鈳物少、硬、弱酸化被熱燻。 鈍黄橙10YR6/3。	割口器面消耗あり。外横撫・17+ $\alpha$ 条刷毛目。内横撫・指搔あり。	外面肩部以下に 被熱燻。
第755図151 写235	土師器 甕台付	溝130埋中層 431他	口径(15.4)。 口1/3。	鈳物少、硬、弱酸化被熱燻。 鈍黄橙10YR7/3。	割口消耗あり。外横撫・15+ $\alpha$ 条 刷毛目。内横撫・指搔・指圧痕。	
同図152 写235	土師器 台付甕	溝130埋494 他	口径14.4。 脚部欠。	鈳物少、硬、弱酸化下半煤 付着。明赤褐5YR5/6。	外面18+ $\alpha$ 条刷毛目。内面工具 撫・指搔・接合痕。割口消耗少。	外面煤付着。
同図153 写235	土師器 台付甕	溝130埋721・ 住182埋他	口径17.8。 2/3。	鈳物少、硬、弱酸化下半吸 炭。鈍黄橙10YR7/3。	外面に20+ $\alpha$ 条刷毛目。内面に工 具傷・紐作痕。消耗少。下半燻。	
第756図154 写235	土師器 台付甕	溝130上層・ 中層448他	口径17.2。 高25.0+ $\alpha$ 。	鈳物含・硬・酸化・弱燻。 鈍黄橙10YR6/3。	口縁内外横撫。外面刷毛目。内面 接合痕、指搔、撫。外肩以下吸炭。	消耗少。
同図155 写235	土師器 台付甕か	溝130埋731・ h 166埋	口径19.7。 高さ14.6+ $\alpha$ 。	鈳物・片岩含、硬、弱酸化。 鈍黄褐10YR5/3。	外面弱燻。横刷毛、刷毛目。内面 指搔目。口内外横撫。	吉井。藤岡。
第757図156 写236	土師器 台付甕	溝130埋中層 g 167他	脚径9.0。 高さ16.5+ $\alpha$ 。	鈳物含・硬・弱酸化。 鈍黄橙10YR7/3。	外面刷毛目。器面・割口消耗大。 吸炭、被熱痕見えず。内面工具撫。	内面底砂・細砂 混る。
同図157 写235	土師器 台付甕	溝130埋中層 404	脚端径7.8。 客～胴下方片。	鈳物少、硬、弱酸化被熱色 変。鈍黄橙10YR6/4。	割口消耗あり。表8+ $\alpha$ 条刷毛 目・撫。裏接合面・指搔・指圧痕。	底内外砂付着。 表ハゼあり。
同図158 写236	土師器 台付甕	溝130埋中層 655	脚径(21.4)。 1/2。	鈳物少、硬、弱酸化被熱燻・ 煤。鈍橙10YR7/3。	割口消耗少。外18+ $\alpha$ 条刷毛目・ 横撫。裏指圧痕・篋削撫・指圧痕。	底内外砂付着。
同図159 写235	土師器 台付甕	溝130埋539 他	脚径9.7。 高さ20.4+ $\alpha$ 。	鈳物含、硬、弱酸化。 鈍黄橙10YR6/3。	外面刷毛目、内面工具撫。内面層 砂混る。脚内指圧痕。外面吸炭。	
第758図160 写236	土師器 器台	溝130埋下層 765	口径8.2。 1/2。	鈳物少、並、酸化脚外弱燻。 鈍橙7.5YR6/4。	割口消耗大・器面少。表横撫・研 磨。裏研磨・篋削・刷毛か櫛目。	透円形1段か3 方向。
同図161 写236	土師器 器台か	溝130埋下層 761	脚部片。 脚部1/2。	鈳物少、軟、酸化。 橙7.5YR6/6。	割口消耗少。表研磨。裏櫛目後篋 削。出納接合か、先端平ら整形痕。	透円形2段同軸 3方、5完残。
同図162 写236	土師器 高杯	溝130埋下層 763	くびれ部片。	鈳物少、硬、酸化。 明褐7.5YR5/6。	割口消耗少。表研磨・脚細かな櫛 撫後横撫。裏絞目と篋削。	坏部と円形粘土 接合。透1残存。
同図163 写236	土師器 高杯	溝130埋下 759他	口径9.2。 脚欠。	鈳物少・シルト質、軟、酸 化。橙5YR6/6。	割口器面消耗。外横撫・ハゼ・研 磨・横撫・内磨耗。	

図番号 写真番号	種別 器種	出土位置	量目 (cm) 残存状態	胎土・焼成・色調	摘要	備考
同図164 写236	土師器 直口壺か	溝130埋下層 i 166・167	口径(12.0)。 口縁部片。	鈳物微・シルト質、軟、酸化。橙5YR6/8。	割口消耗。外節目撫・大きな剝落。内撫。	口縁端形態希少。
同図165 写236	土師器 壺・甗	溝130埋下層 412	最大径13.7。 口～頸欠。	鈳物少、硬、酸化被熱弱燻。鈍褐7.5YR5/4。	割口消耗、小ハゼ前面。表研磨下地篋撫。裏指圧痕。接合痕。	底部焼成後穿孔。
同図166 写236	土師器 壺	溝130埋下 764	頸系9.5。 口縁欠。	鈳物少、軟、酸化小黒斑。鈍橙7.5YR6/4。	割口消耗大。表横撫下地後横撫。裏研磨・接合痕。	回転3向右。
同図167 写236	土師器 壺	溝130埋下層 762	口径(14.2)。 口縁部1/2。	鈳物多、硬、弱酸化断面芯黒灰。浅黄橙10YR8/4。	割口消耗少。表横撫・工具撫・横撫・工具撫・接合痕。	回転方向右主体。割口芯黒灰。
同図168 写236	土師器 壺	溝130埋750	頸部径(12.2)。 1/5。	鈳物少、硬、酸化。橙5YR6/6。	外面研磨・下地刷毛目・横撫。内面指圧痕・接合痕・横撫。消耗少。	
同図169 写236	土師器 器台	溝130埋	台～脚部片。 1/2。	鈳物少、並、酸化。鈍褐7.5YR5/4。	割口消耗大。器面消耗少。表研磨裏工具撫、下方刷毛か櫛撫。	透円形2段3方向。
同図170 写236	土師器 台付甕	溝130埋	脚端径9.1。 客1/2。	鈳物少、並、酸化被熱色変。鈍黄橙10YR7/4。		
第761図1 写236	土師器 壺	溝113埋下1・ C 167上層	口径17.2。 1/4。	鈳物少・軟・酸化。橙5YR6/6。	割口器面消耗大。外横撫・篋削。内面横撫・撫。	
同図2 写236	須恵器 蓋	溝113埋下4・ 7	口径(14.6)。 口1/3。	鈳物少、並、還元重焼燻吸炭。灰白5Y7/1。	割口消耗少。外篋削・轆轤目。内轆轤目。	観音山。
同図3 写236	須恵器 壺	溝113埋下5	台端径(6.8)。 底～体部片。	鈳物少・軽質、軟、還元。灰白10YR8/1。	割口器面消耗大。外轆轤目。内回転撫。高台貼付。	非陶土質。
同図4 写236	須恵器 瓶	溝113埋2	台端径6.0。 台～胴部。	鈳物含、硬、還元。灰5Y6/1。	割口消耗少。外篋削・轆轤目。内轆轤目。底轆轤右回転糸切痕。	観音山。
第762図1 写236	石白 殻白上白	溝114 b 166 底付近	直径(33.8)。 6950 g。	欠損は旧時。軸穴・供給孔あり、上白周縁帯低い。すり合せ面に目跡痕あり。右回転か。各面に突ノミ整形痕あり。		中世。牛伏砂岩。
同図2 写236	土師器 不明	溝115 d 169 西壁	底か胴部片。	鈳物少・シルト質、軟、酸化。橙5YR6/8。		
同図3 写236	銅主材 銭	溝115埋	径2.7。 1.8 g。完存。	表面に「寛永通宝」・背面に11波文。鑄上り良。		
同図4 写236	陶器 花瓶か	溝117埋上層 C 169	胴部片。	鈳物微、締、中性。浅黄2.5Y7/3。	割口消耗微。表面透明釉、沈線一条。内無軸・工具轆轤目。	京焼系胎土。釉光沢強。20Cか。
同図5 写236	磁器染付 碗	溝118 b 167 埋	口径(11.0)。 1/6。	鈳物無、締、還元。白磁胎・染付吹墨と筆書淡藍。	割口消耗少。内多面押し・口吹墨・梅花。内吹墨。	19C。
同図6 写236	陶器鉄釉 擂鉢	溝119 d 164 埋	口径(30.0)。 口縁部片。	鈳物微、締、中性。釉鉄釉・黒釉10YR3/2。	割口消耗大。外轆轤目。内9+α条卸目あり、目消耗微。内外施釉。	17・18C、美濃。
同図7 写236	土師器 壺か	溝120埋2・4	底径(6.6)。 底部片。	鈳物含・軟・酸化。橙7.5YR6/6。	割口・器面消耗大。表・裏・高台剝落。内接合あり。	
第763図2 写237	須恵器 甕	溝122埋3	胴～頸付近破片。	鈳物含、締、還元。灰白5Y7/1。	割口消耗少。外自然釉。内撫・接合痕。	吉井・観音山。
同図3 写237	土師器 甕か	溝124埋	胴部片か。	鈳物少、軟、酸化。明褐7.5YR5/6。	割口消耗大。器面消耗のため整形不明瞭。	断面の傾き不明。
同図4 写237	須恵器 坏か壺	溝131 l 161 埋	口縁部片。	鈳物少・軽質、軟、弱還元。灰黄2.5Y6/2。	割口器面消耗大。外轆轤目。内回転撫。	非陶土質。
同図5 写237	土師器 壺か	溝133埋	胴部片。	鈳物少、並、酸化。明褐7.5YR5/6。	割口消耗。外研磨。内撫。	断面傾き不明。
同図6 写237	土師器 壺か	溝134埋	小片。	鈳物少、硬、酸化。明褐7.5YR5/6。	割口消耗少。外篋削。内横撫。少歪のため器種・図断面傾き不明瞭。	
第764図1 写237	土師器 甕	溝135埋上層 3	口径8.1。 近完存。	鈳物少、軟、弱酸化小黒斑。黄橙10YR6/4。	割口消耗少。器面消耗大。外横撫・工具撫。内横撫・工具撫・指圧痕。	
同図2 写237	土師器 高杯	溝139埋中、 埋11他	口径15.6。 坏部4/5。	鈳物少、並、酸化少燻斑。明褐7.5YR5/8。	割口消耗。外横撫・研磨。内面器面荒、接合面。脚との接合面あり。	
第765図1 写237	土師器	溝136上層3	最大径6.3。 胴部3/4。	鈳物少、並、弱酸化。鈍橙7.5YR6/4。	割口消耗少。外研磨・部分撫。内圧痕・接合痕。	
同図2 写237	土師器 甕小形	溝136上27	口径8.6。 小欠。	鈳物少、並、酸化黒斑大。鈍黄橙10YR6/4。	割口消耗、器面荒、口の大平ほころび。外横撫・工具撫・内接合。	
同図3 写237	土師器 甕小形	溝136埋上29 他	口径9.5。 3/4。	鈳物少、軟、弱酸化内黒燻。鈍橙7.5YR6/4。	割口消耗少。器面消耗。外横撫・篋・工具撫。内横撫・接合痕・撫。	
同図4 写237	土師器 甕小形	溝136埋上3・ 下他	口径(10.2)。 3/5。	鈳物少、並、酸化燻斑。暗褐7.5YR3/4。	割口消耗少。外横撫・工具撫。内横撫・接合痕・工具撫・工具傷。	
同図5 写237	土師器 甕小形	溝136上24・ 1 162上	胴部1/3。	鈳物少、硬、酸化。褐7.5YR4/4。	割口消耗少。外細い単位の削撫。内工具撫・研磨状工具撫・接合痕。	

第4篇 遺物について

図番号 写真番号	種別 器種	出土位置	量目 (cm) 残存状態	胎土・焼成・色調	摘要	備考
同図6 写237	土師器 甕	溝136Aトし 他	最大径11.5。	鈳物少、硬、酸化。 明赤褐5YR5/6。	割口消耗少。外研磨・接合痕・撫。 内工具撫・工具撫と傷。	
同図7 写237	土師器 壺小形	溝136上層25	最大径8.3。 胴4/5。	鈳物少、並、酸化燻斑。 橙7.5YR6/6。	割口消耗。器面消耗大。表面整形 見えず。	
同図8 写237	土師器 甕	溝136中11・ 上12・13	口径12.6。 1/6。	鈳物少、硬、酸化。 赤褐5YR4/6。	割口消耗少。外横撫・撫・篋削。 内横撫・工具撫・指撫。底篋削。	
同図9 写237	土師器 高杯	溝136埋上層	口径9.2。 坏部小欠あり。	鈳物少、軟、酸化燻斑。 橙7.5YR6/6。	割口消耗。器面消耗大。外指圧痕・ 研磨。内指圧痕・工具傷。	
同図10 写237	土師器 高杯	溝136中層7・ 埋他	口径(17.8)。 坏部2/5。	鈳物少、並、酸化。 橙5YR6/6。	割口消耗。外横撫・研磨・接合痕。 内研磨・接合痕・紋目。	
同図11 写237	土師器 高杯	溝136埋中層 22他	口径17.4。 2/3。	鈳物含、並、酸化黒斑。 鈍赤褐2.5YR4/3。	割口消耗少。外横撫・研磨。内横 撫・ハゼ・接合面、紋目。	
同図12 写237	土師器 高杯	溝136	脚〜坏部片。	鈳物少、硬、酸化。 赤褐5YR4/8。	割口消耗。外削・工具撫・研磨。 内研磨・紋目・接合痕。	
同図13 写237	土師器 高杯	溝136中層11	脚部片。	鈳物少、硬、酸化。 明赤褐5YR5/8。	割口消耗。外横撫・研磨。内紋目・ 工具撫・接合面・工具傷。	
同図14 写237	土師器 高杯	溝136上30	脚部片。	鈳物少、硬、弱酸化。 鈍赤褐10YR5/3。	割口消耗。外ハゼ回転撫。内撫削・ 接合痕・横撫。左回転。	回転条痕速く、 回転台使用か。
同図15 写237	土師器 甕	土師器	口径(11.8)。	鈳物少、並、酸化黒斑。 鈍褐7.5YR5/4。	割口消耗少。外横撫・篋削。内横 撫・工具撫・接合痕・撫。	
同図16 写237	土師器 壺	溝136埋上層 23他	胴径23.0。 1/2。	鈳物多、並、弱酸化黒斑か 被熱不明。鈍橙7.5YR6/4。	割口消耗大。器面消耗あり。表研 磨・工具撫。裏撫・指搔・接合痕。	
同図17 写237	土師器 台付甕か	溝136埋上層	台端径10.0。 台部欠損なし。	鈳物少、硬、酸化。 黄褐10YR5/6。	割口消耗少。外工具撫・指圧痕。 内指圧痕と同撫・横撫。	
第766図1 写238	土師器 高杯か	溝137埋上層	口縁部片。	鈳物少、軟、酸化。 橙7.5YR6/6。	割口器面消耗大。口作形状と傾き から高杯片か。	4・5C。
同図2 写238	磁器染付 碗	溝139埋4	口径(11.6)。 1/2。	鈳物無、締、還元磁胎白。 染付は濃青色のペロ蓋。	割口消耗微。外面2つ、細斜格子・ 櫛目状文。内櫛目・瓔珞文。	明治印判の染付 け。瀬戸か。
同図3 写238	土師器 坏	溝144埋 161	口径(12.4)。 1/2。	鈳物少、硬、酸化。 橙7.5YR6/6。	割口消耗少。外横撫・指圧痕・工 具撫。内横撫。	
同図4 写238	須恵器 碗	溝144埋2・3	口径(12.8)。 3/5。	鈳物少、軽質、軟、弱還元。 灰白5Y7/1。	割口消耗少。器面消耗。外内右回 転轆轤目。底糸離し不明。	非陶土質。
同図6 写238	陶器施釉 土瓶か	溝145埋	胴部片。	鈳物少、締、中性。釉地白 土掛透明・淡暗緑。	割口消耗微。外鉄絵描上に淡緑・ 淡茶。内露胎と茶褐釉。	益子か。
第768図1 写238	磁器 小坏	井23上・下層	口径7.2。 2/3。	鈳物無、締、還元磁胎白。 染付山呉須より明るい。	割口消耗少。外革など植物文。内 中心文様と圏線染付。	肥前系。
同図2 写238	磁器 小坏	井23埋	口径(6.0)。 1/2。	鈳物無・締、還元磁胎白。 染付山呉須より明るい。	割口消耗微。外篋様の革文、内小 文様と圏線を染付。	肥前系。
同図3 写238	磁器 小碗	井23埋	口径(9.2)。 3/5。	鈳物無、締、還元磁胎白。 染付は山呉須より明るい。	割口消耗微。外福字宝尽など染付 け。内小文様、圏線を染付。	
同図4 写238	磁器染付 小碗	井23埋	口径6.5。	鈳物無、締、還元白磁胎で 淡灰。染付は白濁し、酔う。	割口消耗せず。外面に龍・火焰文。 内に雷文帯。	肥前系。
同図5 写238	磁器染付	井23埋土	口径(8.6)。 小欠あり。	鈳物無、締、還元白磁陶白。 染付精製呉須。	割口消耗微。外風景を丸文と扇文 中に外を永製文。内丸文・雷文帯。	肥前系。
第769図6 写238	磁器 皿	井23埋	口径(12.8)。 1/5。	鈳物無、締、還元最終弱酸 化。淡灰の磁胎。	割口消耗少。外茶味がかかる染付施 文。内竹葉文と格子を施入。	肥前系。
同図7 写238	磁器染付 角鉢	井23上層	口径(14.6)。 口縁部片。	鈳物微、締、還元淡灰。 透明釉青づむ。呉須暗群青。	割る岐津消耗微。外軸象文・内花 火と雲文状ダミ施文。焼継痕あり。	
同図8 写238	陶器施釉 ひな碗	井23埋	口径2.0。 完存。	鈳物少、硬、白土掛露胎酸 化色。橙5YR6/6。	器面消耗少。外・底の高台端を除 き白土・透明釉。内面露胎。	楽焼様。
同図9 写238	陶器施釉 灯火皿	井23埋	口径9.2。 1/3。	鈳物少、締、還元。透明釉 部浅黄5Y7/4。	割口消耗少。外透明と褐釉・重焼 痕。内褐釉と透明釉。	産不明。
同図10 写238	陶器施釉 灯火皿	井23埋	口径約(10.6)。 口縁部片。	鈳物少、締、中性。胎土灰 黄2.5Y7.2。	割口消耗少。外露胎回転右の撫。 内褐7.5YR4/4の鉄釉。	
同図11 写238	陶器施釉 香炉か	井23下層	口径(10.8)。 口縁部片。	鈳物少、締、還元焼成終酸 化気味。オリブ5Y6/6。	割口消耗少。外篋削目。内轆轤目。 内外淡褐透明感のある施釉。	瀬戸・美濃。
同図12 写238	陶器施釉 播鉢	井23上層	口径(31.4)。 1/5。	鈳物含、締、酸化。 赤褐2.5YR4/6。	割口消耗少。外右回転撫・内10+ α条単位卸目。播卸磨耗賞。	信楽。
同図13 写238	軟質陶器 焙烙	井23桶内埋	口縁部片。	鈳物少、並、弱還元。 灰7.5Y4/1。	割口消耗。外回転横撫。内耳貼付。 底外製作肌。	

図番号 写真番号	種別 器種	出土位置	量目 (cm) 残存状態	胎土・焼成・色調	摘要	備考
第771図27 写239	漆喰	井23埋	長24.0。 2358g。破片。	漆喰は大量な出土があった。隅部・平部があり、本例は平部。小円礫・石灰岩状白土・貝殻様・砂・土(粘土か)が見える。		土蔵の廃材か。
同図28 写239	漆喰	井23埋	破片。	白鈹物含、軽質。	繊維多く入る。白鈹物入るが石灰岩片か不明。主体が白土様。	
同図29 写239	ガラスか 種不明	井23上層	長3.5。	ガラス状溶解した固体化。淡緑色。		
同図30 写239	石製 砥石	井23上層	長4.8。 67g。	下半は旧欠。使用は主に表・裏面。右側部浅い使用。左側上半のみ使用で下半に楕円状整形。奥小口楕円整形痕。手持・中砥。		流紋岩。砥沢砥。
同図31 写239	石製 穀臼上臼	井23埋	直径(36.0)。 3119g。1/5。	欠損は旧時。各面に突ノミ目あり。裏面に左回転の目刻み・軸穴あり。軸穴は中心に近い。上面に周縁あり。		硬質。
第783図1 写239	土師器 埴	坑111上層2	口径8.0。 2/3。	鈹物少、軟、酸化黒斑。明黄褐10YR6/6。	割口器面消耗大。外撫・工具撫。内接合痕・工具撫。	
第784図1 写239	土師器 甕	坑378上層1・ 埋他	口径(15.0)。 上半1/3。	鈹物多、蓋、酸化黒斑。橙2.5YR6/8。	口消耗。外横撫・楕円撫削。内横撫・接合痕・細かな焼ハゼ多。	
同図2 写239	須恵器 埴	坑394衣1	台端径(7.6)。	鈹物少・軽質、軟、弱還元。浅黄2.5Y7/3。	割口消耗。外内右回転軸目。底右回転糸切痕。	非陶土質。
同図3 写239	須恵器 埴	坑459埋6・8・ 埋	口径12.8。 2/5。	鈹物少・形質、軟、弱還元。灰5Y6/1。	器面消耗。外右・内左回転軸目。底右回転糸切痕。	非陶土質。
同図4 写239	須恵器 埴	坑459埋1	口径(130)。 3/5。	鈹物少・軽質、軟、還元黒。黒褐10YR3/1。	割口消耗あり。外内右回転軸目。内軸目4条。底右回転糸切痕。	非陶土質。
同図5 写239	須恵器 埴	坑467底1	口径(13.8)。 2/5。	鈹物少、軟、弱還元。灰5Y6/。	割口消耗。外内右回転軸目。底右回転糸切痕。	観音山。
第805図1 写227	土師器 埴	溝286底・埋	口径(10.0)。 1/3。	鈹物微・シルト質、軟、酸化。橙5YR6/6。	割口器面消耗大。外研磨・工具撫。内研磨・撫。	藤岡。
同図2 写227	土師器 埴	溝86底2	口径9.6。 完存。	鈹物含、硬、弱酸化黒斑。橙7.5YR7/6。	器面消耗少。外横撫・研磨・工具撫。横撫・接合痕。	
同図3 写227	土師器 埴	溝86底1	口径9.6。 実存。	鈹物少・雲母粒、硬、酸化。橙5YR6/6。	器面消耗少。外横撫・研磨・工具撫。内横撫・研磨・接合痕。	藤岡。
同図4 写227	土師器 鉢	溝86底・埋	口径12.8。 2/3。	鈹物含、硬、弱酸化。明黄橙10YR6/6。	割口器面消耗少。外横撫・撫・指圧痕。内横撫・接合痕。	
同図5 写227	土師器 高杯	溝86埋下6	脚部1/2。	鈹物少・シルト質、軟、酸化。明赤褐5YR5/6。	割口消耗少。器面消耗あり。外工具撫・研磨。内指搔・圧痕・撫。	藤岡。
同図6 写227	土師器 台付甕	溝86底5	脚部2/3。	鈹物少。やや重い、硬、酸化。鈍赤褐2.5Y4/4。	割口器面消耗少。内外7+α条の大まかな刷毛目。	
同図7 写227	土師器 甕	溝86埋他	口径9.4。	鈹物少、並、弱酸化黒斑弱燻。鈍黄橙10YR6/4。	割口器面消耗。外横撫・工具撫。内横撫・接合痕。底押圧痕。	
同図8 写227	土師器 甕	溝86埋下4・ 埋	口径(16.8)。 上半1/3。	鈹物多、硬、弱酸化被熱燻色変。鈍7.5YR6/3。	割口消耗大。器面少消耗。外横撫・筥削。内横撫・接合痕・指搔。	回転左。
第806図1 写239	石製 硯	S区立合2 上層	幅4.7。 12g。	割口は旧欠。残存は裏・西側部・奥小口。両側部と奥小口は鋸挽目あり。裏面は研磨状態。		粘板岩。

瓦

図版番号	写真番号	出土位置	瓦種	製作 法・ 痕	一枚作 可能性	粘土板		布圧痕		轆轤の 使用痕	叩技法・ 形式名称	瓦乾燥 時圧痕	側部 面取	備考
						剥取	接合	合目	擦消					
第569図 3	写208	住57床 4	女瓦	なし	あり	×	×	×	×	なし	素文撫	—	—	粗・軽質、軟、還元黒燻。非陶
第576図 12	写209	住60床 2-43	女瓦	寄木	なし	○	×	×	×	○	素文横撫	×	3	密・硬・還元。観音山。
第793図 2	写210	住174 埋	男瓦	不明	あり	×	×	×	×	不明	縦撫素文	なし	—	粗・軽・軟・中性。非陶土質。
同図 3	写210	住174 掘埋	女瓦	寄木	なし	○	×	×	×	△	縦網状	なし	1	密・硬・還元。吉井・観音山。
第605図 2	写211	住101 A埋	棧瓦 銀瓦	—	—	—	—	—	—	—	—	—	欠	鈹物微・軽、硬、還元黒色燻。
同図 3	写211	住181 坑埋3	棧瓦か 銀瓦か	—	—	—	—	—	—	—	—	—	欠	鈹物微・軽、軟、被熱部分酸化。
同図 4	写211	住181 カ埋2	棧瓦か 銀瓦	—	—	—	—	—	—	—	—	—	欠	鈹物微・軽質、軟、被熱酸化。



第4篇 遺物について

図版番号	写真番号	出土位置	瓦種	製作 法・桶 痕	一枚作 可能性	粘土板		布圧痕		轆轤の 使用痕	叩技法・ 形式名称	瓦乾燥 時圧痕	側部 面取	備考
						剥取	接合	合目	擦消					
同図 5	写211	住181 カ底4	棧瓦か 銀瓦	—	—	—	—	—	—	—	—	—	2	鈹物微・軽、硬、 被熱酸化。
第609図 12	写212	住182 床53他	鏡瓦	2枚割 か	—	不明	紐か	×	×	△	素文板状 押圧	×	1	粗・軽・軟、弱 酸化燻。非陶土。
第610図 13	写212	住182 埋下47	女瓦	なし	あり	×	×	×	×	×	横撫素文	なし	1	粗・軽・軟、中 性。非陶土質。
同図 14	写212	住182 掘65	女瓦	寄木	なし	○ ×	×	○	×	○	回転横撫 素文	なし	3	密・硬・還元。 吉井・観音山。
同図 15	写212	住182 カ芯79	女瓦	なし	あり	○ ×	×	×	×	×	縦撫素文	×	1	粗・軽・軟・弱 還元。非陶土質。
同図 16	写212	住182 床61他	女瓦	なし	あり 割か	×	○	×	部分	なし	浅い平行 叩	△	—	密・硬・還元。 藤岡・観音山。
第612図 7	写212	住183 カ芯10	男瓦	不明 組	あり	×	×	×	×	×	素文板押 圧	なし	1	粗・軽・軟、中 性。非陶土質。
同図 8	写212	住183 貯埋	男瓦	2枚割	なし	×	×	×	×	○	回転撫素 文	なし	—	密・硬・中性。 吉井・観音山。
第621図 7	写213	住188 カ床他	女瓦	寄木	なし	○ ×	×	×	×	○左回	太平行叩	なし	2	密・硬、弱酸化。 観音山。
第633図 6	写215	住194 掘埋8	女瓦 道具か	○ 寄木	なし	○×	×	×	×	不明	平行	×	3	観音山、白鈹物 含、締、還元。
第636図 22	写215	住213 埋	女	寄木	×	○ ×	×	×	×	△	平行全面	×	3	密、締、還元。 観音山・吉井。
同図 23	写215	住195 埋下49	女瓦	寄木	なし	○ ×	×	×	×	不明	太平行叩	なし	—	密・硬、還元。 吉井・観音山。
同図 24	写215	住195 埋23	女瓦	寄木	なし	○ ×	×	×	×	○	太並行叩	なし	—	密・硬、還元。 吉井・観音山。
同図 25	写215	住195 埋27	女瓦	なし	あり	×	×	×	×	なし	撫素文	—	—	密・軟・弱酸化。 観音山。
同図 26	写216	住195 埋36	女瓦	寄木	なし	○ ×	×	×	×	○	回転撫素 文	なし	—	密・硬、中性。 吉井・観音山。
第637図 27	写216	住194 カ埋30	女瓦	寄木	なし	○ ×	×	×	×	○	回転撫素 文	×	2	密・硬、弱還元。 吉井・観音山。
同図 28	写216	住195 埋5	女瓦	寄木	なし	○ ×	×	×	×	○	回転撫素 文	なし	—	密、並、還元。 吉井・観音山。
第640図 19	写216	住197 埋12	女瓦	なし	あり	×	×	×	×	×	縄絡状	なし	1部 分布	並、並、弱還元。 秋間。
同図 20	写217	住196 埋下2	女瓦	寄木	なし	○ ×	×	×	×	○	回転撫素 文	なし	—	密・硬、還元。 吉井・観音山。
第650図 1	写218	住202・ 204	女	寄木	×	○ ×	×	×	×	○	素文	なし	—	吉井。鈹物含、 並、弱酸化。
第664図 18	写219	住209 埋28	女瓦	寄木	なし	○ ×	×	×	×	○	平行叩回 転撫	なし	1	密・締・還元燻。 吉井・観音山。
同図 19	写219	住209 床17	女瓦	寄木	なし	○ ×	×	○	×	○	回転撫素 文	なし	3	密・硬・中性。 吉井・観音山。
第665図 16	写219	住209 床3他	男瓦	—	1枚か	×	△	×	×	×	撫素文	なし	2	粗・軟・弱酸化。 非陶土質。
同図 17	写219	住209 掘埋他	男瓦	紐作	なし	×	×	○	×	○	回転撫素 文	なし	3	密・締・還元弱 燻。吉井観音山。
第667図 2	写219	住210 上層	鏡瓦	—	—	—	—	—	—	—	—	—	—	秋間。鈹物微・ 軽、軟、中性。
第673図 7	写220	住213 坑掘埋	女瓦	寄木	なし	○ ×	×	×	×	○	平行	×	—	密・硬、中性。 吉井・観音山。
同図 8	写220	住195 埋下43	女瓦	寄木	なし	○ ×	×	×	×	○	回転撫	なし	—	密・硬、還元。 吉井・観音山。
同図 9	写220	住213 坑掘穴	女瓦	寄木	なし	○ ×	×	×	×	○	撫・素文	×	—	密・硬、中性。 吉井・観音山。
第686図 6	写221	住229 貯埋他	女瓦	寄木	なし	×	×	×	×	○	回転撫素 文	なし	—	吉井・観音山。
第688図 5	写221	住230 掘埋3	女瓦	寄木	あり	○ ×	×	×	×	なし	縄絡状	なし	撫	観音山・吉井。

第2章 観 察 表

図版番号	写真番号	出土位置	瓦種	製作・補痕	一枚作可能性	粘土板		布圧痕		轆轤の使用痕	叩技法・形式名称	瓦乾燥時圧痕	側部面取	備考
						割取	接合	合目	擦消					
第700図 25	写223	住234 床40	男瓦	2枚割	なし	—	紐作	○	なし	○	浅平行叩	なし	3	観音山。
第701図 26	写223	住234 C埋	女瓦	寄木痕	なし	○ ×	なし	なし	なし	なし	浅並行叩	なし	—	吉井
同図 27	写223	住234 埋37	女瓦	寄木痕	なし	○ ×	×	×	×	○	平行叩無消	なし	2	吉井。
第721図 42	写226	住241 D埋	男	2枚作 なし	なし	なし なし	なし	なし	なし	○	素文	なし	3	締・還元。
第725図 3	写227	住243 カ掘埋	女瓦	寄木	なし	○ ×	×	×	×	△	平行叩か	×	—	密、締、還元。 吉井・観音山。
第763図 1	写237	溝121 上層	男瓦	×	あり	×	×	×	×	×	縦研磨素文	なし	2	密、硬、還元黒燻。観音山。
第766図 5	写238	溝144 埋	女瓦	寄木	なし	○ ×	×	×	×	○	回転撫素文	なし	—	密、硬、還元。 吉井・観音山。
同図 7	写238	溝146 埋1	男	芯型2 枚割	×	×	×	×	×	不明	素文	なし	3	並、並、還元。 観音山。
同図 8	写238	溝147 掘2	棧瓦	なし	凹型台 カ	×	×	×	×	なし	素文、裏面型痕か	あり	なし	密、並、還元。 観音山。
第769図 14	写238	井23埋	棟隅瓦	×	×	×	×	×	×	×	×	×	×	並、硬、還元黒燻。観音山。
同図 15	写238	井23埋	棧軒瓦	×	あり	×	×	×	×	×	×	×	—	並、並、還元黒燻。観音山。
同図 16	写238	井23下 層	黒瓦 男燻	—	あり	×	×	×	×	×	撫素文	なし	—	粗・軽、軟、還元。深谷か。
同図 17	写238	井23埋	男瓦	芯型2 枚割か	不明	×	×	×	×	不明	素文	なし	3	密、硬、還元黒燻。観音山。
同図 18	写238	井23埋	棟瓦	×	不明	×	×	×	×	△	素文	×	×	密、硬、還元黒燻。観音山。
第770図 19	写239	井23埋	棧瓦か	—	あり	×	×	×	×	×	素文	—	型で 1	粗・軽、軟、還元。深谷か。
同図 20	写239	井23埋	軒瓦	×	あり	×	×	×	×	×	素文	×	2	密・並、還元黒燻。吉井・観音山。
同図 21	写239	井23埋	棧瓦	×	あり	×	×	×	×	×	素文	×	1	並、硬、還元黒燻。観音山。
同図 22	写239	井23埋	棧瓦	×	あり	×	×	×	×	×	素文	×	1	並、硬、還元黒燻。観音山。
同図 23	写239	井23埋	棧瓦	—	あり	×	×	×	×	×	素文	×	—	粗・軽、軟、還元。深谷か。
同図 24	写238	井23埋	棧瓦か 黒燻	—	あり	×	×	×	×	×	素文	—	—	粗・軽、軟、還元。深谷か。
同図 25	写239	井23下 層	棧瓦か	—	あり	×	×	×	×	×	撫素文	—	—	粗・軟、軟、還元。深谷か。
同図 26	写239	井23埋	棧瓦か 黒燻	なし	あり	×	×	×	×	なし	撫素文	なし	—	粗・軽、軟、還元。深谷か。

S区

図番号 写真番号	種別 器種	出土位置	量目 (cm) 残存状態	胎土・焼成・色調	摘 要	備考
第808図1 写239	磁器 坏金彩	溝68埋	口径(8.0) 1/2	鈳物無、締、還元。胎土白磁・上絵金彩のみ。	金彩上絵付で「騎兵15連隊」、裏に「金田」とあり。透明釉。	昭和20C前。
同図2 写239	陶器 鉢	溝68底g 169	底径(11.0) 底~胴部片	鈳物微、締、中性。	割口消耗少。釉長石、内全面・外上半のみ浸掛。露胎は削。	18・19C。美濃。
同図3 写239	石製 砥石	溝68	長23+α 945+αg	総て旧損。使用は左・右両側部と奥小口若干磨耗。整形は奥小口面に削目あり。旧損は打ち割り痕あり。置砥、中砥級、大形。		砥沢砥。
同図4 写239	須恵器 碗	溝70埋1 167	底部片	鈳物微、軽質、軟、還元内 外黒色灰7.5Y4/1	割口器面消耗大。外内轆轤目。全面黒色化。	非陶土質。

第4篇 遺物について

図番号 写真番号	種別 器種	出土位置	量目 (cm) 残存状態	胎土・焼成・色調	摘要	備考
同図5 写239	プラスチック・ 不明	溝71埋2	径約(2.0)。細 片	プラスチック暗茶・黒。	製品種不明。炭素酸繊維ではない。 管状。	20 C後半。
同図6 写239	須恵器 坏か	溝72埋	口径12 cm前後 口縁部片	鈳物微・軽質、軟、弱酸化。 鈍橙 2.5 Y 6/3	割口器面消耗大。外轆轤目あり。 坏か壊か不明。	

図番号 写真番号	種別 器種	出土位置	量目 (cm) 残存状態	摘要	備考
第812図 巻頭カラー	銅主材 鍍	住208掘埋 No.4	5.2(5.35) 小欠あり。	先端、右側部調査時欠損。鍍部に弱い鎊筋、先端横手様に切刃 に仕立る。基に左側部に型目の合せ目あり。表面研磨光沢。	6.1g。 (第661図14)
第812図 巻頭カラー	鉄製 紡垂車	住224埋下 No.4	長34.4 径6.4。完存。	先端は9程らせん状。軸元端は、やや太く丸める。紡垂車は近 円形で、軸穴は少し偏芯意味。	61g。 (第677図9)

以上、観察表中において長文や長名称では一覧表内に文字数不足をもたらすのと、既に発掘現場内での作業員による土器片の出土地注記の際も作業上の労力増加に繋るので略記を行なった。その出土地略記は次のとおりである。遺構名称は、住居跡は、住。掘立柱建物跡は、掘立。溝は、ミカ溝。井戸跡は、井。道跡は、道。土器集積・石集石は、土集・集石。土坑は、坑。ピットは、ピ。住居跡覆土は、フ。埋没土・埋土は、埋。住居跡の調査時に住居域を4分割し、その際の分割域名称は、奈良・平安時代の住居跡東竈を基本に、古墳時代前期の炉跡を伴う住居跡や、後期の北壁竈であっても東正面右回りとし、南東をA、南西をB、北西をC、北東をDとした。遺物取り上げは、No.付の場合、遺物袋中の荷札、台帳記入、現場図面の3者に番号記入を原則としたが、実際に記入が行なわれたか否かの確認を直後に行なう余裕はなく、現場作業員の図面班の不習れもあったため、図面中に多くの番号漏れを生じさせてしまった。取上げ番号の該当のない個体の多くは、荷札には取上げ番号の記入は行なったが、図面中に番号を記入しなかった個体である。竈跡は、カ。貯蔵穴は、貯。埋土や竈内埋土の上層・下層を埋土・埋下。床層は、複数の場合に床1、床2、床3とした。床層と掘方底面との間を掘方埋土とし、掘埋と表現し、掘方埋土中を掘込み面とする土坑は、掘坑。同小穴は、掘方ピットのことであり、掘ピ。掘方中での溝跡は、掘ミもしくは掘溝としたが場合によっては坑掘埋と掘埋坑とも記述し、同儀である。竈については、掘方と最終的廃棄面と燃焼部付近までをカ芯、左右掘方の間詰め材を指してカ掘埋、左右の袖部面より下方を袖下か袖掘埋、竈燃焼部底をカ底、底は溝などでも底と称した。座標名称は、100m毎の大区名称は略し、5m毎の南東隅を座標点とする小文字アルファベットを先に数字を後に記入した。

次に用例を見たい。第33図中の左寄り溝跡5中に91・86・85などの番号が、現場時点での平面上の遺物取上げ番号である。その遺物は第38図8・9、第39・40図に溝5出土遺物図示があり、91は第39図13に出土地補注として溝5埋91に11とある中の91がそれに該当し、破片数は11片である。単純な重複関係にある遺構であれば、接合関係表記も難解ではないが、Q区、R区では住居重複過多の住居跡があり、例えば第624図住居跡190の場合、現場取り上げの同住居跡遺物は、同図上方床面図側1・2・3・5・6・10・14・18・22が、掘方図側の(住243)3・4・6は住居跡243で取り上げた番号であり、その上方に記入されている24・26・32・35は、住居跡190で取り上げた番号で、出土遺物は第625図に示し、(住243)はそのまま出土地補注でも用いた。

## 第5篇 関連調査と鑑定

### 第1章 綿貫小林前遺跡のコアボーリング調査

(有) 群馬地水 豊島 健一

#### 1. 実施目的

曲師・小林の地を圍繞していたと推定される遺跡内で発見された溝およびそれとの関連がうかがわれ、現在くぼ地や池として痕跡を留めている溝の延長を確認し、資料を得るために実施した。

#### 2. 調査方法 (附図2)

一般的なコアボーリングは、回転式スピンドル型のオイルフィード試錐機を使用しメタルクラウンにて掘進する。

回転式スピンドル型ボーリングマシンは、原動機で発生した回転運動を伝動装置を経て穿孔装置を伝え、穿孔装置にロッドを固定してこれを回転させ、その先端には刃の付いたビットが付いており地盤を掘削しながら推進するもので、その基本的構造を簡単に示せば浅掘り用ボーリング設備概略図のとうりである。この場合浅い位置の軟質地盤の資料採取ではボーリングポンプや泥水バックなどは不要となる。

メタルクラウンは超硬チップを刃先につけたボーリングビットのことで主として軟岩のコアボーリングに用いられる。

地層の判断は、サンプリングの他、ボーリングマシンの油圧などの状況等を総合的に判断して行うものである。

今回は現場の状況や地質状況などを考慮して資料の採取にはボーリングによるコアリングではなく、附図2に図示してある貫入式サンプラーを使用しサンプリングを行った。

コアボーリングの掘進方法は、回転式スピンドル型のオイルフィード試錐機(YBM-05型)を使用し $\phi 66\text{mm}$ のメタルクラウンにて掘進する。

回転式スピンドル型ボーリングマシンは、原動機で発生した回転運動を伝動装置を経て穿孔装置に伝え、穿孔装置にロッドを固定してこれを回転させ、その先端には刃の付いたビットが付いており地盤を掘削しながら推進するもので、その基本的構造を簡単に示せば浅掘り用ボーリング設備概略附図2のとうりである。この場合浅い位置の軟質地盤の資料採取ではボーリングポンプや泥水バックなどは不要となる。

メタルクラウンは超硬チップを刃先につけたボーリングビットのことで主として軟岩のコアボーリングに用いられる。

地層の判断は、サンプリングの他、ボーリングマシンの油圧などの状況等を総合的に判断して行うものである。

資料の採取にはボーリングによるコアリングのほか、附図2に図示してある貫入式サンプラーにより採取することもできる。

機械の設置に必要とする用地は標準櫓仮設図に示す通り、 $4.00\text{m} \times 5.00\text{m}$ 程度が必要となるが、最小の機械を使用すれば $3.00\text{m} \times 4.00\text{m}$ 程度でも作業は可能となる。



附図1 コアボーリング位置図

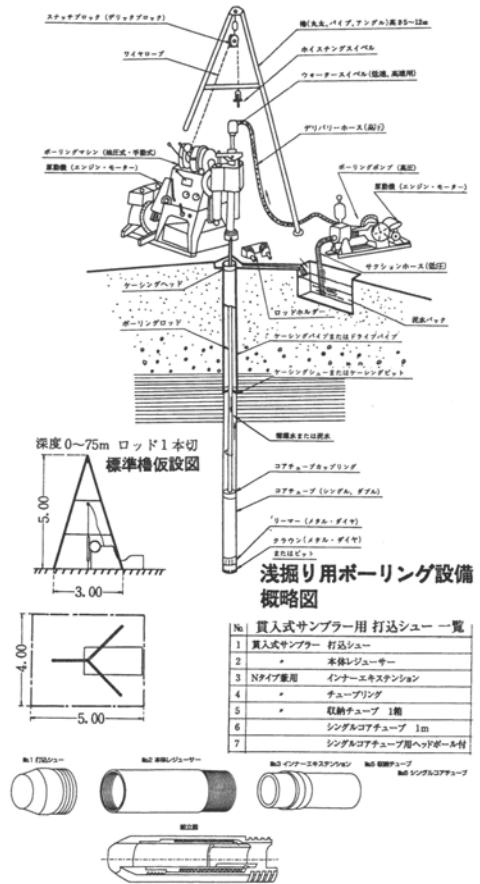

附図2 浅掘用ボーリング設備と機械

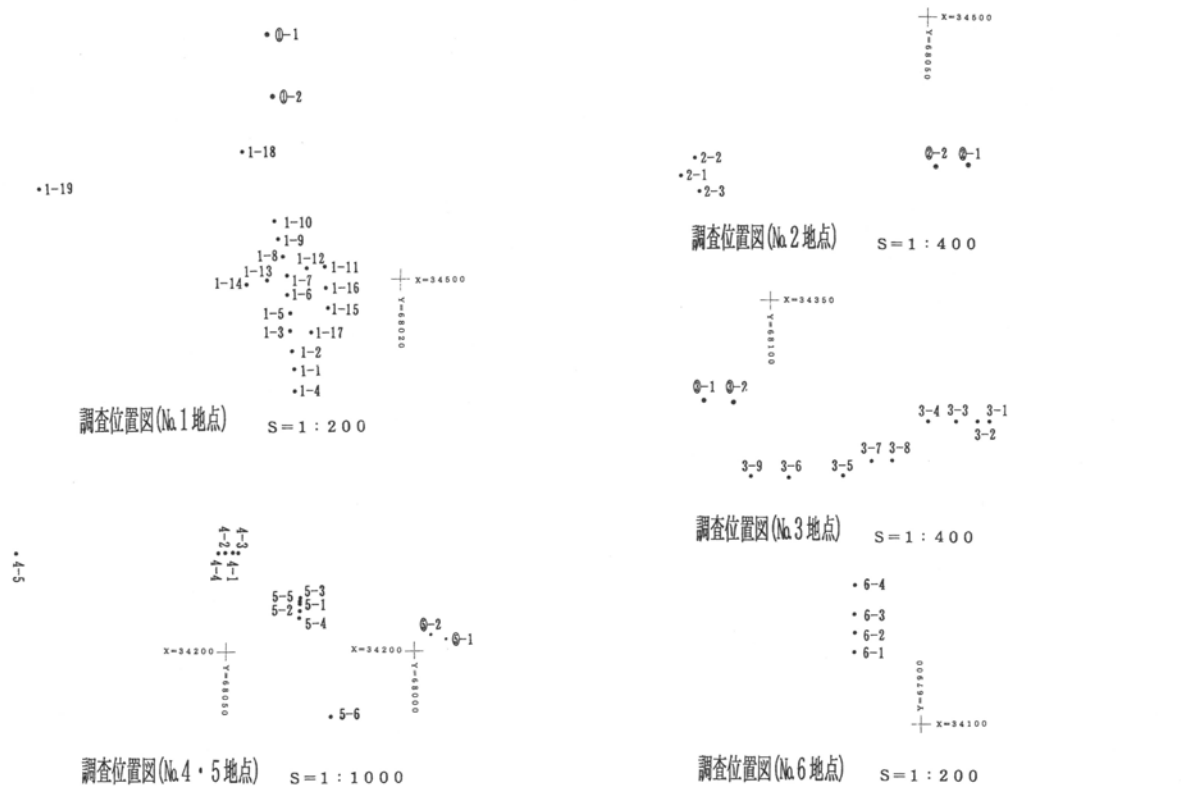

附図3 調査位置図

### 3. 調査地点と調査内容 (附図1・3)

調査地点は、発掘調査担当による指示地点に基づき第1～第6地点まで設定して行なった。

地点について附図1に、地点内配列平面を附図3に示した。

目的とするところは、発掘調査地P東区で発見された中世のこばやし まげし小林も曲師の南限大溝と目された溝跡36もしくは溝跡45は西側にどの程度続くか否かを調査する。第2地点も同様である。第3地点は曲師地区の北西側に部分的に残る堀切痕が屋敷単位で環濠となり、環濠屋敷群構成の外郭はさらに大濠や堀切となっていた場合に、第3地点はその外郭堀切を想定しうる場所であり、確認したい。第4・5・6地点は第3地点と同じ意味あいを含むほか、第5・6地点は現在の地形中に堀切痕跡地状のながち長地区画が存在するため、直下に堀切もしくは大溝跡が存在するか否かを確認する。また所見は、発掘調査で得られた井戸跡内部の地質状態を踏まえつつ、地質上の解釈を別項で考えたい。

附図1の補足的説明として発掘調査大江正行担当から周囲にある古代・中世の用水知見を得た。原図は、昭和54年測量の高崎市による1:2500を使用した。座標は附図3とともに国土座標第IX系である。右下は史跡の綿貫観音山古墳、右上に南東に流下する井野川がある。地区名称は小字名である。点描の長い区画は、昭和54年当時に存在していた狭長な水田区画で、その直下は溝跡の存在の可能性大で、東西方向の大溝と南北をやや斜に、計2条が認められ、両者ともに昭和58年の発掘時に大溝が確認されている。下方を東西に向け延びる点描カ所に並走するように現在でもおおほり大堀用水が南東に向い流れる。南北方向の水田延長は、綿貫小林前遺跡の調査で、直下に8世紀の溝跡113や溝跡116などが南に向う溝跡として調査されている。この2条は、水田として合流し、綿貫観音山古墳の東周堀である水田中に流れ込むが、末端が高崎市堀米地区を貫いて井野川に至ったのか、綿貫観音山古墳付近から井野川に達していたのか明確でないという。また水源については、高崎市の東方を東西に井野川まで流れるいっかんぼり一貫堀川の旧時水系に可能性ありともいう。

### 4. 調査結果についての所見

#### (1) 地形・地質概要 (附図4・5)

関東平野の東南部に位置する高崎市には、市内を縦断するからす烏川を挟んで、西部の丘陵地と東部の台地や南部の小規模な低地が分布している。

高崎市の中央部を縦断して、南流する烏川は、角落火山付近に源を発し、榛名火山の南西麓を南東流し、東流する碓氷川と高崎市北東部で合流し、下流の新町付近ではかんな神流川と合流する。

碓氷川と合流する付近の烏川は右岸側にやや広い沖積低地を形成しこの低地は碓氷・九十九川低地とよばれている。

低地の南方には標高227mの観音山をはじめとする岩野谷丘陵が広がっている。

岩野谷丘陵は富岡—安中—高崎の間に南北約8km、東西約16km、鑄川を底辺とした台形状に分布する高度200～270mの定高性の丘陵である。丘陵東部の稜線はNE—SWに伸び、それと直交する支谷の発達が著しい。館へ出るかんぎょう雁行川以外の河谷は、いずれも流域が狭く、ふだんは枯れ川であるが谷口に小扇状地を形成し、天井川の性格を有する。

調査地域を含む榛名火山南東麓扇状地から末端まで広がる扇状地状の地形は、地形的には広義の前橋・高崎台地に分類される。前橋・高崎台地は、群馬県土地分類基本調査によれば附図5のように上位のI面と下位のII面とに区分され、その範囲は前橋—高崎—利根川・烏川合流点を結ぶ三角形域で、主体は上位のI面であり、下位のII面は井野川右岸沿いに分布する。台地の西～南限は明瞭で、烏川左岸に比高約10

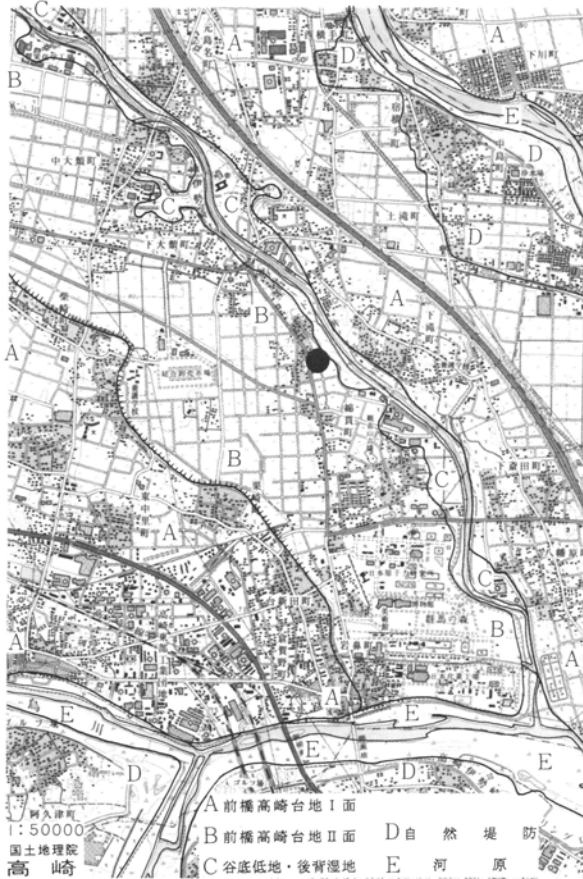

附図4 高崎市南東部地形図



附図5 高崎市東部の地形面区分図

m前後の崖が連続的に発達し、東限は前橋の広瀬川低地との境が不鮮明である。台地を形成するのは前橋・高崎泥流堆積物でI面は利根川沿岸、II面は烏川左岸に露出し互いによく似た岩相で、同一の火山泥流堆積物と思われる。両層は上部ローム層が堆積、被覆されているため対比しうる可能性が強い。

台地の大部分を占めるのはI面であるが、井野川の右岸に幅600~700mで帯状に分布するII面は、I面より一段低い。I面との段丘崖は、岩鼻~栗崎付近で比高約10m前後、柴崎付近で5~3mと北西へ比高を減少し、南大類付近で不鮮明になる。

また、台地I面の表面には、土地利用で区別できる程度の微起伏が存在し、利根川左岸では、支流の端気川、藤川に沿って、その微地形と思われる微高地が分布する。高崎東部でも、中居および大類の集落列が立地する微高地が台地の傾斜方向NW-S Eにのびている。

前橋・高崎台地南方の烏川右岸には烏川低地が分布している。烏川低地は鑓川・鮎川合流点から烏川・神流合流点に至る烏川右岸に形成された沖積低地で、本低地は、鑓川、烏川、神流川三川の合成低地であるが、現在みられる3本の旧河道地形はいずれも鑓川の旧流路である。旧河道地形に等高線の配列を重ねてみると、本低地の大部分は、鑓川・鮎川の合流点を扇頂にして新町西部に至る長さ4.8kmの鑓川の扇状地とみることができる。

また、岩野谷丘陵と烏川の間には、幅0.5~1 km弱の沖積低地が発達する。丘陵内の中小河川は、いずれも小扇状地を形成し、天井川の性格をもって本低地を横断して烏川に入る。

調査地域は下位のII面上に位置しており、II面は井野川右岸に600~700mの幅で帯状に分布し、I面より1段低い。I面との段丘崖は、岩鼻~栗崎付近で比高10m前後、柴崎付近で5~3 mと北西へ比高を減

少し、南大類付近で不鮮明になる。

前橋・高崎台地は上位のI面と下位のII面とがあり、ともに後期更新統の火山泥流堆積物からなっており、この泥流堆積物の下位には層厚16~19m程度の扇状地礫層（前橋第一礫層）が伏在する。前橋第一礫層はすくなくとも100m以上の層厚がありところどころに火山砕屑物やシルト層を挟んでいる。利根川系の円礫からなり過去の利根川の堆積物と考えられる。

火山泥流堆積物は前橋・高崎泥流堆積物（新井；1967）とよばれ浅間火山の応桑泥流に対比され大小の安山岩礫と細粒基質からなりかなり固結している。ときに径数m以上の巨大岩塊を含み、またところにより河成の礫層を挟んでいる。前者は利根川沿岸、後者は烏川左岸に露出する。層厚は前橋15m、利根川沿岸地域で11~18m、高崎市東部で23~25mである。埋木を多く含み、 $24,000 \pm 650$  y. B. P. の $^{14}\text{C}$ 年代測定値がある（新井；1967）が、泥流直下のシルト層中に始良Tn火山灰（AT；21,000~22,000年まえ）があることが確かめられたので泥流の年代としてやや古くでていることになる。

台地I面の泥流堆積物の上位には粘土、シルト、軽石質砂などからなる褐色火山灰質シルト層が3~4.5mの層厚で堆積している。この地層にはラミナの発達する部分もみられ二次的な水成堆積の層相を示している。

水成粘土層の有色鉱物の組成をみると各部分とも角閃石をほとんど含まない点で上部ローム層に類似し、下半部に多い軽石質砂層は板鼻褐色軽石層（BP）に対比できる。したがってこれらの地層は一括して水成上部ローム層とみなすことができる。本層の中部には層厚10~30cmをもつ1~2枚の泥炭質粘土シルト層を挟むことがあり前橋泥炭層とよばれている。

II面の泥流堆積物は、岩相はI面と類似しているが、層厚が4~8mと薄い。泥流堆積物の下位に上部ローム層基底のBPと思われる軽石が堆積しているのでI面の堆積物よりあたらしい。I面を下刻した帯状の凹地に堆積したことを示している。

この泥流堆積物の上位にもI面と同様の水成二次堆積のローム層がみられ、粘土化して、安山岩の小礫なども混じる。

また台地中を流下する染谷川や唐沢川、井野川などの新しい河川の流路跡には泥流堆積物を下刻して堆積した砂礫層が数mの厚さで堆積している。この砂礫層は前橋第二礫層とよば、この前橋第二礫層の上位には板鼻黄色軽石層（YP；11,000年まえ）や $12,290 \pm 290$  y. B. P. の $^{14}\text{C}$ 年代測定値がある流木があるので前橋第二礫層の年代は約13,000年以前となる。

II面の泥流堆積物は、岩相はI面と類似しているが、層厚が4~8mと薄い。泥流堆積物の下位に上部ローム層基底のBPと思われる軽石が堆積しているのでI面の堆積物よりあたらしい。I面を下刻した帯状の凹地に堆積したことを示している。

前橋・高崎泥流堆積物は黄褐~褐色の火山灰質シルト、砂と安山岩の角~亜角礫が混合した無層理の堆積物で、河床の円礫も点能的に取り込まれている。層厚は前橋で15m、利根川沿岸地域で18~11m、高崎市東部で23~25mである。一方、II面の泥流堆積物の層厚は3~7mの薄層である。

台地I面に厚さ1m弱の上部ローム層が分布するが、下部是水成堆積で粘土化していたり、全体に二次堆積の層相を示すところがある。

この水成二次堆積のローム層は台地II面にもみられ、粘土化して、安山岩の小礫を混じえるかたい地盤となっており、建築物や構造物の基礎地盤としていたようで遺跡内の住居跡竈架構材や竈各部の用材としても利用されている。



(2) コアボーリング採取結果

各地点で採取したボーリング柱状図は、発掘調査飯森康広担当との協議に基づいて作成した。

資料採集は1m毎に行った。この時、軟弱な地層の下部にかたい地層があった場合は、軟弱な地層の下部に軟弱な地層が圧縮されて、実際の層厚より短くなって採集されたことがあった。また採集された地層中に酸化層が認められ、これは地下水の上昇、下昇に伴うことに主因がある。次に地点別結果について説明を加えるが所見は発掘調査大江正行担当との協議に基づいて作成した。平面は附図1・3、柱状図は附図6である。

第1地点はP東区で調査された溝跡36と溝跡45の行方について行なった両溝は、曲師・小林地区の南限を考えるうえで重要で、発見されれば、ほぼ南限となる。結果は肯定的で1-⑩・⑬間に、特に⑬のVI以南にノロを含む粘質土があり、VIは平安時代末期の浅間山B軽石(A<sub>s</sub>-B)を混え、溝延長が存在するようであった。第2地点は土取りが行なわれたらしく低湿地的な状態はなかった。第3地点は、中世溝としようか不明であるが、3-⑦に3m以下の幅で溝跡を認めた。第4地点は④-⑤に二次堆積のA<sub>s</sub>-B層をV層に認め、直下にA<sub>s</sub>-B下水田が存在するようで、そのことは低台地境が4-④との10m間に存在することになる。4-③にはIV②を埋没土とする溝跡を認めたが深さや規模は関連コアボーリングを行なっていないので不明である。第5地点は、5-⑥で浅い溝跡を発見した。第6地点では溝跡の発見はない。

以上、対象とした区域中、外観上から考える推定中世の堀切・大溝遺構は、そう発達して設けられてはいないようである。

	本数	掘進長 (m)
No.1 地点	19	19
No.2 地点	3	4
No.3 地点	9	14
No.4 地点	5	6
No.5 地点	6	6
No.6 地点	4	8
合計	46	57

附表1 コアボーリング内訳表

ボーリング柱状図注記

- I 暗オリーブ～黒褐色砂質土 表土、A<sub>s</sub>-A・A<sub>s</sub>-B含む、しまらない。
- I① 黒褐色砂質土 表土。
- I② 盛土 黄褐色土+灰色土+角礫。
- II 暗オリーブ～黒褐色砂質土 A<sub>s</sub>-A・A<sub>s</sub>-B含む。
- II① 灰褐色砂質土 A<sub>s</sub>-B・砂利多く含む。
- II② 灰褐色砂質土 A<sub>s</sub>-Aわずか・A<sub>s</sub>-B多く含む。
- III 灰褐色砂礫 A<sub>s</sub>-A・A<sub>s</sub>-B二次堆積、砂利含む、水成か。
- IV 暗オリーブ～暗褐色砂質土 A<sub>s</sub>-B含む。
- IV' 暗褐色砂質土 A<sub>s</sub>-B多く含む。
- IV① 暗褐色砂質土 A<sub>s</sub>-B含む、黄褐色土小アツク多く含む。
- IV② 暗褐色砂質土 A<sub>s</sub>-B含む、黄褐色土小アツク・小～大礫含む。
- IV③ 暗褐色砂質土 A<sub>s</sub>-B含む、黄褐色土大アツク多く含む。
- IV④ 灰黄褐色砂質土 A<sub>s</sub>-B含む、ロームを含んで色調明るい。
- IV⑤ 黒褐色土 ノロを含んでやや粘質。
- V 褐～暗褐色砂礫 A<sub>s</sub>-B二次堆積、砂利含む、水成か。
- VI 黒褐色粘質土 A<sub>s</sub>-C・黄色粒わずか、下層は漸移層。
- VI① 黄褐色土と暗褐色土の互層
- VI' 黒褐色粘質土 黄色粒(下層軽石か)を多く含む、A<sub>s</sub>-B混土と不分明。
- VI 灰褐色シルト質土 黄色粒含む。
- VII 黒褐色土 やや粘質、小礫含む。
- IX 灰黄～黒褐色粘質土 ローム漸移層、粗粒黄色軽石含む。
- IX' 灰黄～黒褐色粘質土 ローム漸移層、大礫含む。
- X 灰黄～黄褐色粘質土 粗粒黄色軽石含む。
- X I 黄褐色土 粗粒黄色軽石含む、やや砂質。
- X II 灰黄～黄褐色粘質土 粗粒黄色軽石含む。
- X III 暗褐色粘質土。
- X IV 灰黄～黄褐色粘質土 粗粒黄色軽石含む。
- IV 灰黄粘質土 白色・褐色軽石を含む。
- X V① 褐色砂 細粒褐色軽石。
- X V② 灰黄シルト質土 細粒褐色軽石を多く含む。
- X V③ 灰黄粘質土 粘土化した径1cm大白色軽石主体。

第1章 綿貫小林前遺跡のコアボーリング調査

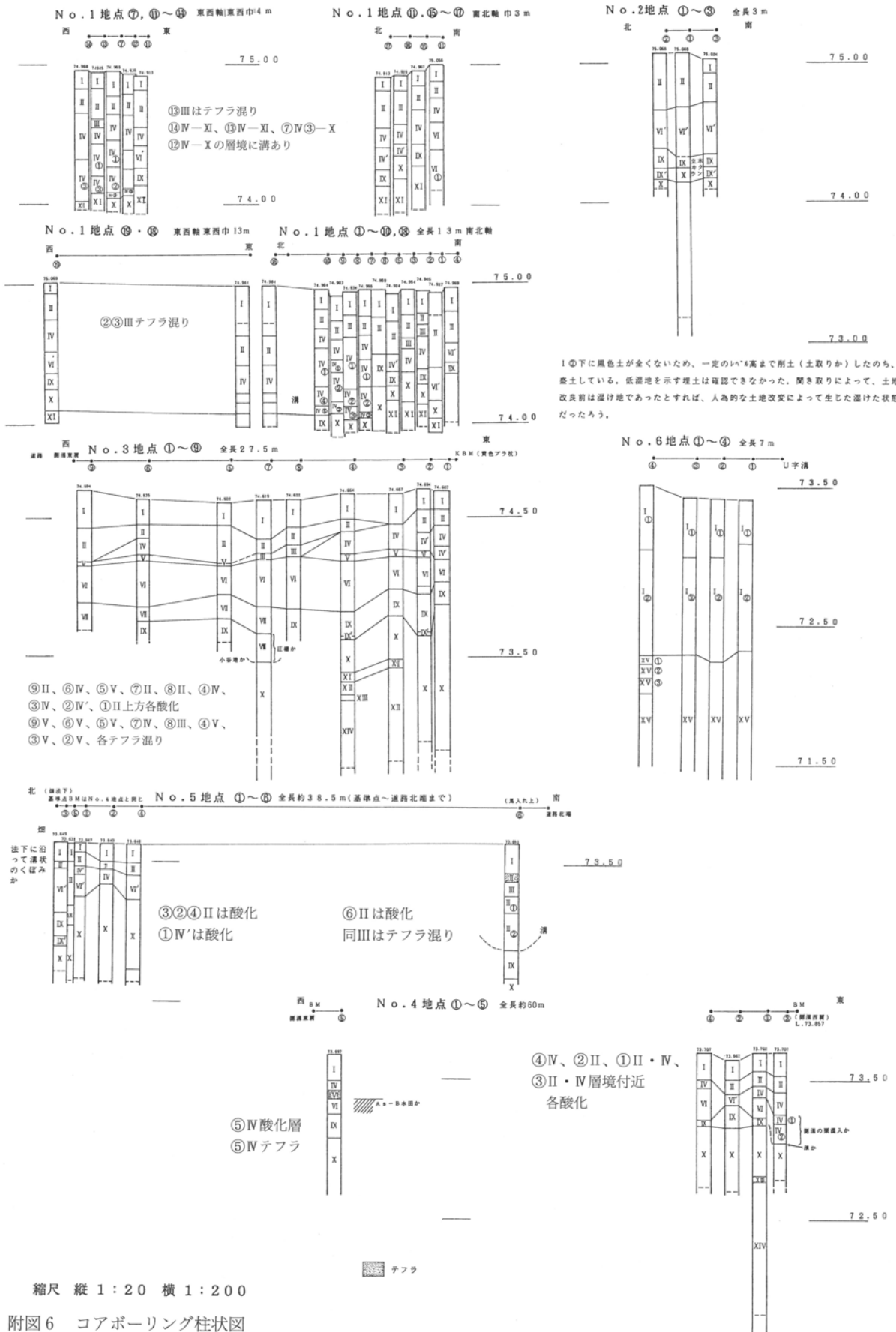

I②下に黒色土が全くないため、一定の1~4mまで崩土(土取りか)したのち、盛土している。低湿地を示す埋土は確認できなかった。聞き取りによって、土地改良前は湿地であったとすれば、人為的な土地改良によって生じた溜けた状態だったろう。

## 第2章 綿貫小林前遺跡出土人骨

(財)群馬県埋蔵文化財調査事業団専門員 檜崎修一郎

### はじめに

綿貫小林前遺跡は、群馬県高崎市綿貫町に所在する。財団法人群馬県埋蔵文化財調査事業団による発掘調査が、平成11(1999)年8月～同14(2002)年7月まで行われた。本遺跡の、1号火葬跡・2号火葬跡・86号土坑より、人骨が出土したので、以下に報告する。これら、3基共に、調査区の北側から出土しているが、隣接はしておらず単独に位置する。時代は、すべて中世に比定されている。なお、86号土坑出土歯の計測は、藤田の方法に従った(藤田, 1949)。

### 1. 1号火葬跡出土人骨

人骨は、長軸約80cm・短軸約50cm・深さ約5cm～20cmの大きさの土坑主体部に、長軸約40cm・短軸約35cmの東側突出部を持つ構造の火葬跡から出土している。この突出部は、焚き口であると推定されるので、火葬当時、風は東側から吹いていたと推定される。このように、火葬跡に突出部を持つ構造は、群馬県の中世遺跡から多数検出されている(清水, 2001; 綿貫, 1997)。副葬品は、検出されていない。本火葬跡出土人骨は、すべてが破片であるため、残念ながら被葬者の形質や性別・死亡年齢等を明らかにすることは不可能である。しかしながら、人骨であることは間違いない。火葬人骨の色は、明灰色から白色を呈しているので、火葬の際の温度は約900°C以上であろう。人骨の残存状態が良くないために、確かではないが、恐らく、白骨化させたものではなく、死体をそのまま火葬に付したと推定される。火葬人骨の残存状態が悪いのは、現代まで続く、ほとんどの人骨を丁寧に収骨する東日本タイプの収骨方法であると推定される(檜崎, 2002)。

### 2. 2号火葬跡出土人骨

#### (1) 人骨の出土状況

人骨は、長軸約110cm・短軸約80cm・深さ約10cm～20cmの大きさの土坑主体部に、長軸約20cm・短軸約15cm～20cmの西側突出部を持つ構造の火葬跡から出土している。この突出部は、恐らく焚き口であると推定されるので、火葬当時、風は西側から吹いていたと推定される。本火葬跡主体部には、四隅に4つの石が置かれていた。これらは、恐らく、火葬の際に棺を置くための棺台であると推定される。このような構造の火葬跡は、群馬県高崎市下小鳥町の下小鳥神戸遺跡で検出された中世の1号火葬跡に認められる(綿貫, 1997)。下小鳥神戸遺跡出土炭化材の分析では、クリ(栗)の丸木や板材とタケ(竹)が検出されており、民俗学事例から、「4本の丸木を立て、竹で屋根をふいた臨時的火隠しとよばれるものを作って死体を焼いた」と推定されている(藤根, 2001)。本遺構出土炭化材の分析は行われていないが、恐らく、下小鳥神戸遺跡の事例と同様な構造であったと推定される。

#### (2) 火葬の方法

火葬人骨の色は、明灰色から白色を呈しているので、火葬の際の温度は約900°C以上であろう。また、火葬人骨には亀裂・ゆがみ・ねじれが認められるので、白骨化させたものではなく、死体をそのまま火葬に付したと推定される。

#### (3) 人骨の出土部位

人骨は、細片化しており、87に分けて取り上げられている。しかしながら、確実に同定された部位は少な

い。頭蓋骨片・歯根片・四肢骨片等が出土している。このように、ほとんどの人骨を丁寧に取骨するのは、1号火葬跡と同様に東日本タイプの取骨方法であると推定される（檜崎，2002）。

(4) 副葬品

副葬品は、検出されていない。

(5) 被火葬者の頭位

同定された頭蓋骨片が北側から出土しているので、火葬時の被火葬者の頭位は北側であったと推定される。

(6) 被火葬者の個体数

出土火葬人骨には、重複する部位が認められないため、被火葬者の個体数は1個体であると推定される。

(7) 被火葬者の性別

同定された、側頭骨及び後頭骨が、火葬による収縮を考慮しても大きく頑丈であるため、被火葬者の性別は男性であると推定される。

(8) 被火葬者の死亡年齢

出土した後頭骨のラムダ（人字）縫合を観察すると、縫合は内板及び外板共にまだ癒合していない状態である。ラムダ縫合下部は約40歳～50歳で癒合すると考えられているので、被火葬者の死亡年齢は約40歳以下の成人であると推定される。このことは、歯根が数本分出土していることから裏付けることができる。但し、頭蓋縫合癒合の進行状態は個人差が大きいと言われているので、確かではない。



図1. 綿貫小林前遺跡2号火葬跡出土人骨 [左側頭骨]



図2. 綿貫小林前遺跡2号火葬跡出土人骨 [後頭骨]

### 3. 86号土坑出土人骨

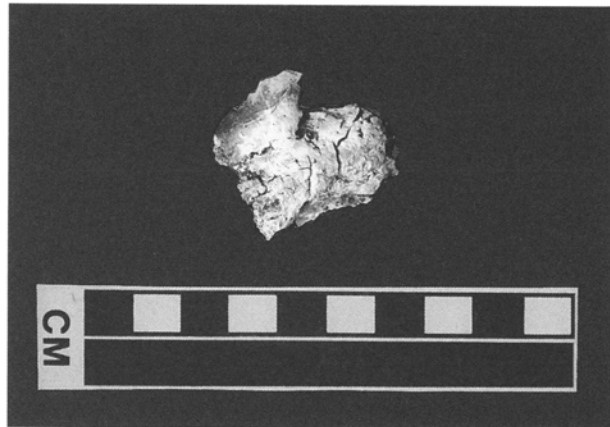
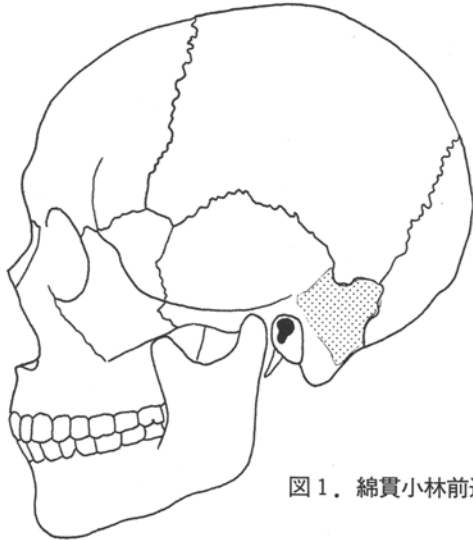
#### (1) 人骨の出土状況

人骨は、直径約70cm～75cmの不整円形土坑から出土している。土坑上部には、3個の石が整然と置かれている。民俗事例では、子供の墓に3個の石を並べるといふ事例があり、興味深い。

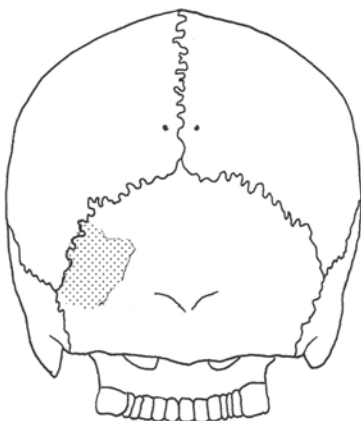
#### (2) 人骨の出土部位

歯の歯冠部が数本分出土しているが、すべてが破損している。

#### (3) 副葬品

副葬品は、検出されていない。

#### (4) 被葬者の頭位・埋葬状態

歯が出土した位置から、被葬者の頭位は北であると推定される。被葬者の死亡年齢は、約5歳～6歳であると推定されている。1975年の統計では、5歳の男児と女児の身長は108.3cm・108.1cmであり、6歳の男児と女児の身長は114.3cm・113.4cmである。従って、被葬者の埋葬状態は屈葬であると推定される。

#### (5) 被葬者の個体数

出土歯には、明らかな重複部位が認められないため、被葬者の個体数は1個体であると推定される。

#### (6) 被葬者の性別

計測可能であった下顎右第1大臼歯の歯冠計測値から、被葬者の性別は、女性（女児）であると推定される。

#### (7) 被葬者の死亡年齢

出土歯の咬耗度を観察すると、すべての永久歯に咬耗が無い状態である。これは、永久歯がまだ未萌出か萌出後間もない時期であると推定され、総合的に、被葬者の死亡年齢は約5歳～6歳であると推定される。



写真1. 綿貫小林前遺跡86号土坑出土歯 [下顎右第1大臼歯]

### まとめ

綿貫小林前遺跡の、中世の1号火葬跡・2号火葬跡・86号土坑から人骨が出土した。1号火葬跡には性別及び死亡年齢不明個体が、2号火葬跡には40歳以下の成人男性が火葬に付されたと推定される。これら、2基共に丁寧に収骨されており、東日本タイプの収骨方法であると推定される。86号土坑には、約5歳～6歳の女性（女児）が屈葬で埋葬されたと推定される。

### 謝辞

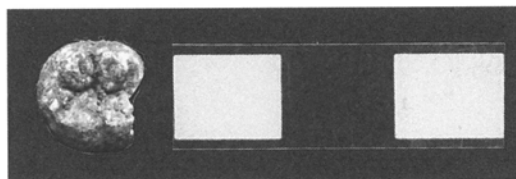
本出土人骨を記載する機会を与えていただき、考古学的情報をいただいた（財）群馬県埋蔵文化財調査事業団の大江正行氏に感謝いたします。

### 引用文献

- 清水 豊 2001 「第6章 遺跡から見る中世の墓葬」『群馬町誌 通史編 上』、群馬町誌編纂委員会、p.445—454  
檜崎修一郎 2002 下小鳥神戸遺跡出土火葬人骨、「研究紀要」、(財)群馬県埋蔵文化財調査事業団、20:43—50  
藤根 久 1997 下小鳥神戸遺跡住居跡出土炭化材の樹種同定、『下小鳥神戸遺跡：自然科学・分析編』、(財)群馬県埋蔵文化財調査事業団、p.34—36  
綿貫邦男編 1997 『下小鳥神戸遺跡』、(財)群馬県埋蔵文化財調査事業団

### 第3章 綿貫小林前遺跡出土獣骨

(財) 群馬県埋蔵文化財調査事業団専門員 梶崎修一郎

#### はじめに

綿貫小林前遺跡は、群馬県高崎市綿貫町に所在する。財団法人群馬県埋蔵文化財調査事業団による発掘調査が、平成11(1999)年8月～同14(2002)年7月まで行われた。本遺跡の、40号溝よりブタ(豚) [*Sus scrofa domesticus*] あるいはイノシシ(猪) [*Sus scrofa leucomystax*] の骨が出土したので、以下に報告する。ブタは、イノシシを家畜化した動物である。もし、頭蓋骨・肋骨・脊椎骨が出土していれば、ある程度の同定も可能であるが、今回は出土部位が少ないためにブタかイノシシかの判定は困難である。なお、40号溝の時代は、近世以降に比定されている。また、獣骨の計測は、ドリーシュの方法に従った(Driesch, 1976)。

#### 同定結果

獣骨は、本遺跡の40号溝より出土している。獣骨の色は、通常の土坑に埋葬された獣骨と同じ淡黄色を呈しており、長い間、水に浸かっていた様子は認められない。獣骨の出土部位は、左肩甲骨の関節窩部～肩甲頸(肩甲切痕)部である。死亡年齢を推定するのに有用な歯が出土していないので、死亡年齢を推定するのは困難である。獣骨の肩甲骨の関節窩は、化骨化が終了しているため、恐らく成体であろう。また、新保田中村前遺跡出土イノシシ骨の計測値を比較すると、本遺跡出土獣骨の方がすべての項目で上回っている。恐らく、本遺跡出土獣骨は、イノシシでは無く、ブタであると推定される。なお、屠殺や解体の際につくカット・マークは認められなかった。また、肩甲骨自体が切断されているようにも認められるが、確かではない。

#### 謝辞

本出土人骨を記載する機会を与えていただき、考古学的情報をいただいた(財)群馬県埋蔵文化財調査事業団の大江正行氏に感謝いたします。

#### 引用文献

- 金子浩昌 1994 2. 新保田中村前遺跡出土の脊椎動物遺体『新保田中村前遺跡IV』、(財)群馬県埋蔵文化財調査事業団  
 Von den DRIESCH, Angela 1976 *A Guide to the Measurement of Animal Bones from Archaeological Sites*, Peabody Museum of Archaeology and Ethnology, Harvard University

表1. 綿貫小林前遺跡出土豚・猪左肩甲骨計測値及び猪の比較表

計測項目 [( ) 内は, Von den Drieschの定義]	計測値	比較表* (平均値と範囲)
肩甲頸最小長 (SLC: Smallest length of the Collum scapulae)	38mm	23.99mm (n=17) [15.25~31.65mm]
肩甲関節突起最大長 (GLP: Greatest length of the Processus articularis)	48mm	34.13mm (n=9) [21.76~43.34mm]
肩甲関節窩幅 (BG: Breadth of the glenoid cavity)	34mm	22.07 (n=10) [14.53~28.77mm]

註1. 計測項目は、Von den Driesch (1976) に従った。  
 註2. 比較表は、金子(1994)の新保田中村前遺跡出土猪計測表より本報告者が平均値を算出した。



図1. 綿貫小林前遺跡40号溝出土豚・猪左肩甲骨出土部位図



写真1. 綿貫小林前遺跡40号溝出土豚・猪左肩甲骨 [左: 外側面観、右: 内側面観]

## 第6篇 ま と め

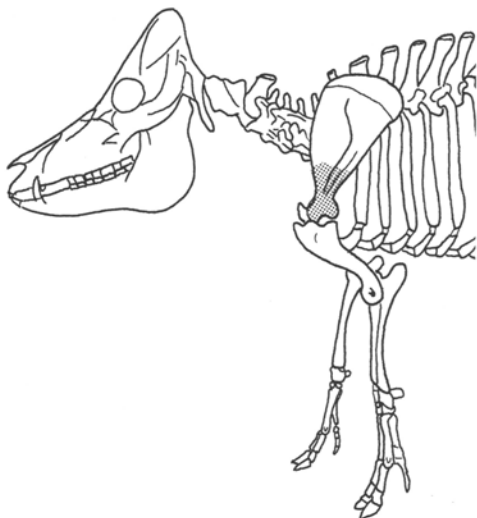
調査結果を次に略記する。

- 1、古墳時代前期の集落構成について、大きく3群に分けることができる。1つはR区の溝跡130以北と井野川崖の間に重複しあう9m級大形住居跡である住居跡58・205、住居跡208の2棟があり、うち同208からは銅製鏃(第812図)の出土がある。当時の銅鏃は東国にあっては宝器財的な性格を持つと考えられ、居住者を地域規模をどのくらいの範囲を掌握した首長層であるかを認めるかは議論の分かれるところとなろうが、ある地域をまとめた首長階層の居住をこの2棟に認めたい。それを含む一群を井野川の谷底低地(707頁附図4)を東方から望んだり、対岸の下滝天水遺跡側から見た場合、最も目立つ位置である。次の一群はQ区の一団である。調査北東限にある7m級の住居跡176(R区調査)、同104などを含む散在的な構成の一団で溝跡130の北・南には空白地帯があり、溝跡130が設けられなくとも群単位意識はあったと考えたい。さらなる一群はP東区以南にあり南端をN西区までとするか多少の問題はあっても粗な分布である。多少の問題とは集落を考えるうえでの絶対量に関してであり、調査区の狭さも当然ながら不安要素である。しかし、N西区の西方は、コアポーリング第4地点にA<sub>s</sub>-B下水田(12世初頭頃)の存在(710頁附図6)が推定され、その台地境が第4地点にあり、おそらく古墳時代前期頃であってもその台地際は存在したと考えられ、自然地形に伴う集落端を、その辺に考えておきたい。以西は、前橋台地II面を浅く刻んだ谷底平野の低地がI面との崖まで続き、その低地での水田経営も考慮に入れる必要がある。
- 2、古墳時代後期住居跡は南東300mの位置にある史跡綿貫観音山古墳(前方後円墳、100m級)の築造前後頃から7世紀前半頃までの間の住居跡は10棟弱ある。昭和58年度調査でも綿貫小林前遺跡と綿貫観音山古墳の間に散在的な分布を認めているが、散在性に一定の答えを出すためには、相当に広い調査面での傾向を必要としている。強いて言えばQ区住居跡124付近を南端とし、以北段丘崖至近まで広がるその中をある程度の域として考えたい。
- 3、奈良平安時代の集落構成は、単位として3群を認める。一つはP東区の北辺付近のゆるやかな地形変換部以南のO東区住居跡1の間の粗な領域。次にQ区の一団(A群としたい)がその北側にあり、東限をR区の溝跡113まで、以北はさらに未調査地へと続いてゆく様子にあるが、Q区県道西のトレンチ内では1棟も当たっていないので県道下付近が西限のようでもある。さらにもう一つの一団は、R区溝跡113から段丘崖までの一団で(B群としたい)ある。住居形態上も、詳細な時期別検討を加えなければならないが、平安時代住居跡はQ区の一団は南北長軸棟が目立ち、R区では東西軸棟が多く含まれてある。9・10世紀頃のA・B群の世代的継承性は、同軸か近似規模での住居の改修・建替えが多く認められ、住居占地についての制限が加えられていたようで云い替えればある程度以上の計画性ありと考えることもできる。奈良・平安時代の居住者について、下げ砥石の存在から、集落と水田との出張農業を考えたい。その水田域は隣接地より、ある程度離れた西方の低地帯を考えたい。そうした農業生産とは別に、Q区・R区で生活に係わる紡垂車など工的な作業に必要な道具の外に、漆付着の土器、茶漆付着の土器、白色顔料付着の土器、羽口、磨耗顕著な土器類の多さなどが目立ち、日常生活外の工的作業も相当行なわれていたようである。また金属器の少なさは、物部氏族背景の一角にありながら逆行現象のようにも思えるが、回収が徹底して行なわれた結果と考えられ、相当な掌握力のある構造の中に組込まれていた集落のようである。
- 4、昭和58年度調査の綿貫遺跡土壇跡(中心基壇)は9世紀前半の瓦葺17×14mの大基壇であった。R区で

は他区より高い頻度で瓦転用の住居跡があり、R大区8ライン付近以南に住居跡のない空白域があり、以北に工的作業関連遺物を含む住居跡があるため寺院直結の集落域と住居跡のない対外的な空間を考えることができる。その際、西限は溝跡113であり、当初は東接して土塁の存在を考えたい。溝跡113の東端から中心基壇芯まで54m内外、半町分を測ることができ、東西1町の寺院跡のようである。溝跡113は8世紀前半の構築としたが、出土瓦中に8世紀前半代の瓦類も9世紀瓦を上回りはしないが存在している（軒瓦出土はなく、西毛では新保廃寺のように軒瓦使用稀少の例もある）ため8世紀代瓦葺も検討の必要性がある。寺院推定は市教育委員会の調査に起因するが今回も証拠に弱く、わずか第254図8に部分的に赤色顔料付着の石製造形物を思わせる破片や、赤色顔料付着瓦などもなく、9世紀代の西毛地域は墨書も少ない。

5、8・9世紀の土地利用の計画は注目すべきで、P東区では73頁、136頁で触れた8世紀の四脚門と3列7棟の掘立柱建物群と四脚門間の空白域、その南には、中規模の溝で囲まれたO東区の住居のない区画域。Q区では、密な集落状態。R区では溝跡113を境に、寺院地と北側が関連集落となっていた。

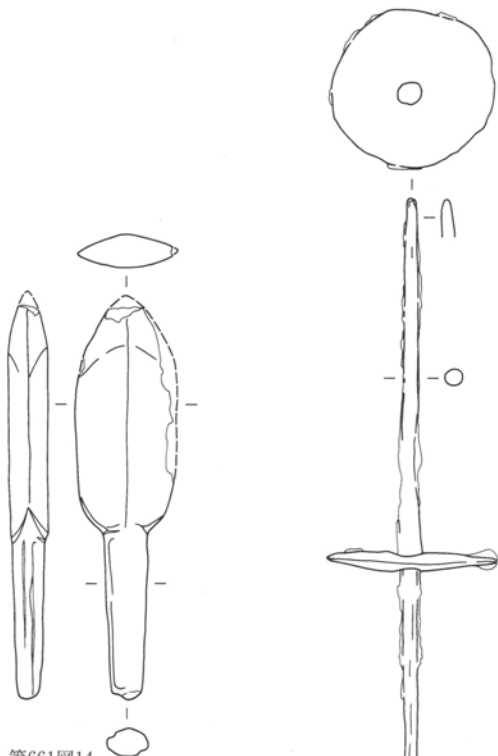

第661図14  
住208掘埋No.4  
標高73.74

▲銅鉄で、鎗筋は研磨による。茎に型鑄造の合せ目と型痕あり。

▶完存の紡垂車は極めて少ない。全長34.4cmを測る。住居跡224の床面ではなく、埋土下方の出土である。

第677図9  
住224埋下No.4  
標高73.91

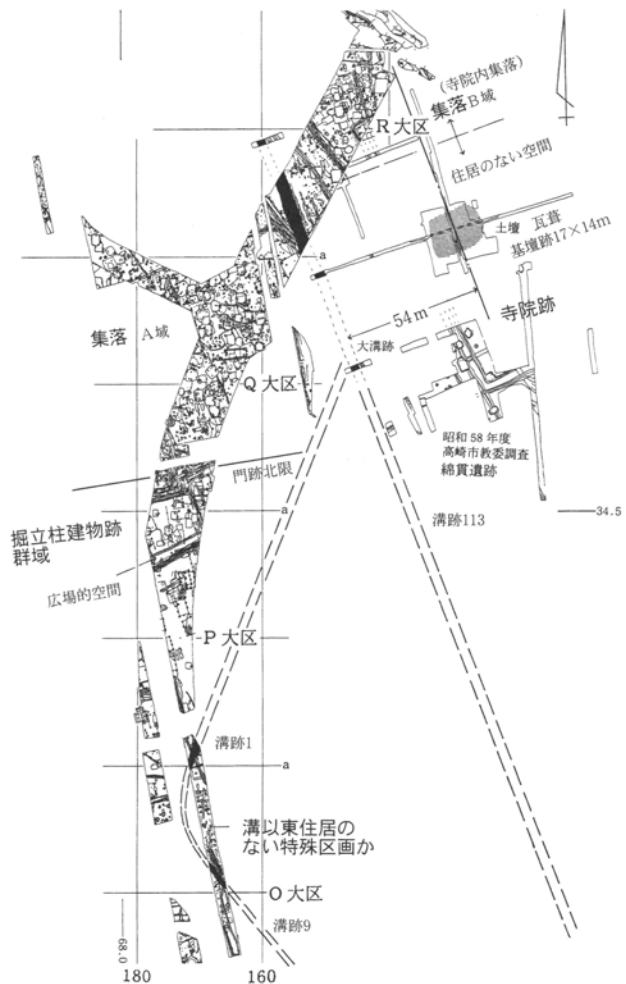

▲上図は8・9世紀の遺構から推測した土地利用図である。寺院地・集落域・掘立柱建物群・溝で囲繞され住居のない区画があり、計画的な利用配と考えられる。寺院地内には住居のない空間と寺院内集落があり、掘立柱建物群の北半は広場の空間となる。





# 写 真 图 版





N西区全景 南から



住1床面状態 西から



住1掘方面状態 西から



住2床面状態 北から



住2掘方面状態 北から



溝1 北から



溝3～溝7・溝20 西から



溝8~溝10 東から



溝23 東から



溝29~溝34 北から



井1 上層状態 西から



井1 西から



坑1 西から



坑5 西から



坑21・坑22(左) 東から



坑26 北から



坑30 北から



坑31(手前)・坑32 西から



坑39・坑40(右) 東から



坑45 南から

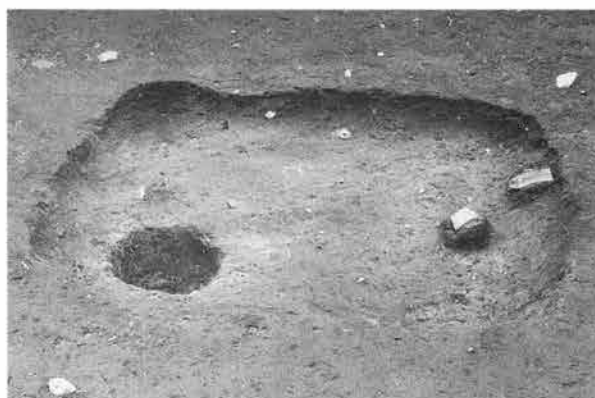

坑49 東から



坑49 東から

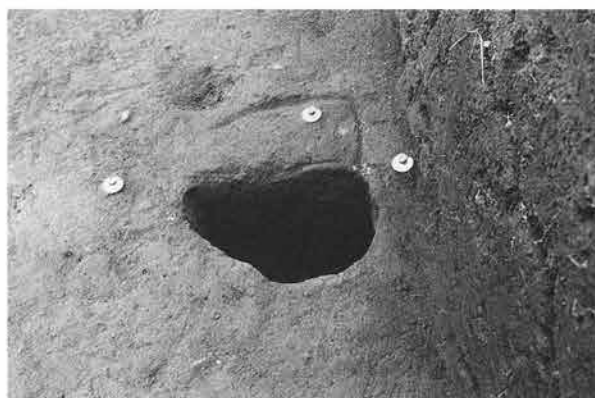

ピ4 南から



○東区全景 南から



○東区全景 北から



○東区全景 北から



住1床面状態 西から

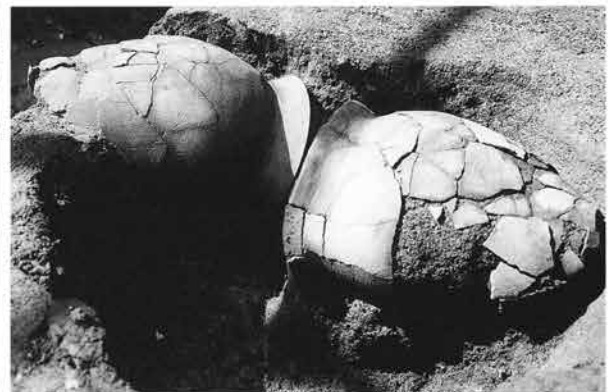

住1竈遺物出土状態 南から



溝1 北から



溝1土層断面A 南から



溝1・溝3(中央) 南から



溝4・道1(右平坦部) 南から



溝7 北から



溝7土層断面A 東から





溝5・道1(左平坦部) 南から



溝9・溝10掘り上がり 北西から



溝9・溝10・溝12土層断面A 北から



溝9・溝10・溝12 北から

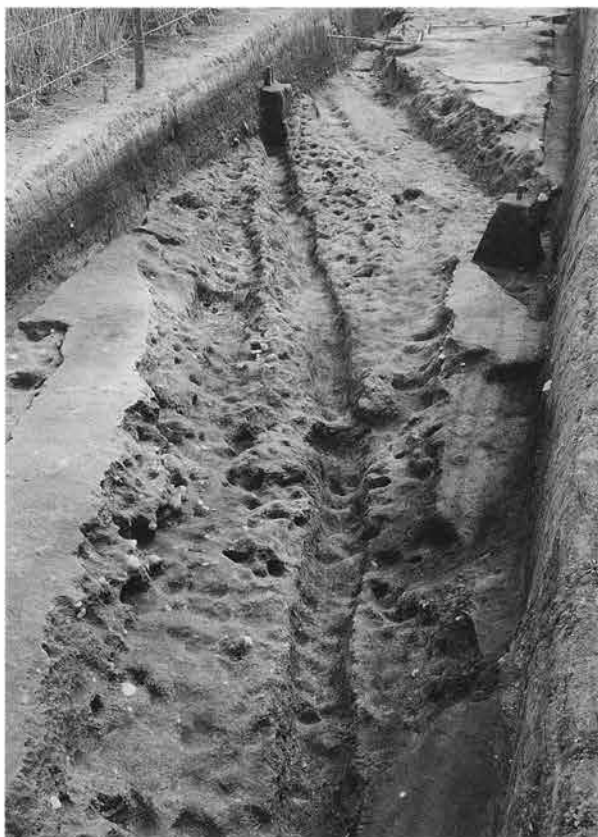

溝9・溝10掘り上がり 北から



溝13 北から



溝14・溝15・溝18 東から



溝13・溝19・溝20・溝21 東から



溝22・溝23 東から



井1 西から



井1 西から



井1の水吹き出し状態 東から



井1の工具痕



坑1 南から



坑1 南から



坑2 東から



坑2 東から



坑3 西から



坑4・坑5(左) 南から



坑6 西から



坑6 西から



坑7 西から

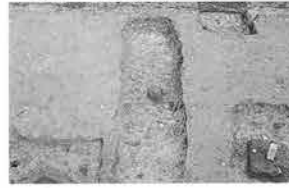

坑8 西から



坑9 南から



坑10 西から



坑11 北から

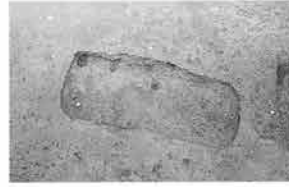

坑12 東から



坑13 北から

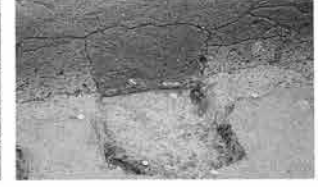

坑14 西から

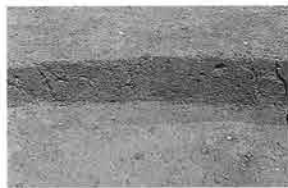

坑15 南から



坑16 東から



ピ1 東から



ピ1 東から



ピ2 東から



ピ2 東から



ピ3 東から



ピ3 東から



ピ8 東から



ピ8 西から



ピ9 西から



ピ11 西から



ピ12 南から



ピ13 東から

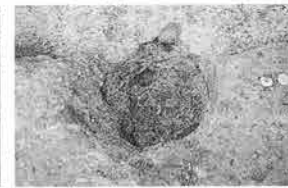

ピ14 東から

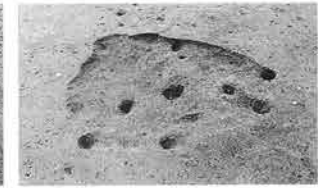

ピ18 北から



○西区全景 南から



住2床面状態 東から



住2掘方面状態 東から



住3床面状態 西から



住3掘方面状態 西から



住4床面状態 西から



住4掘方面状態 西から



溝29・溝30(右) 西から

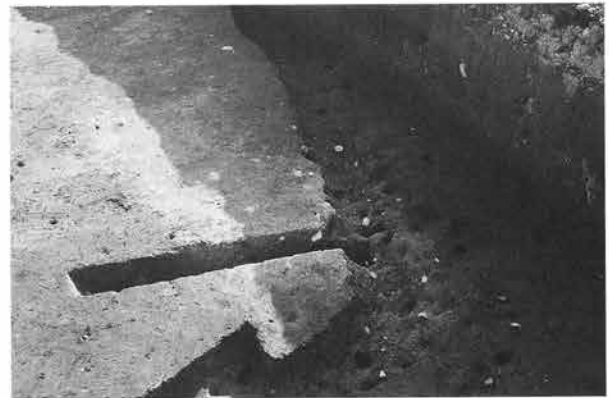

溝31 北から



井2 西から



井2 東から



井2上層状態 南から



坑19 北から



坑23 西から



坑26・坑27(左) 南西から

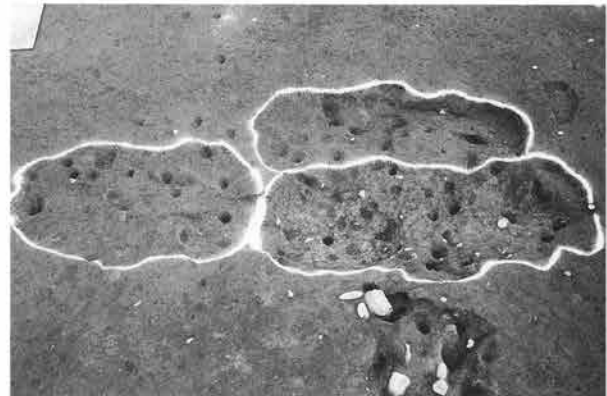

坑22(奥)・坑30・坑31(左) 西から



坑33桶痕 南から



坑34桶痕 南から

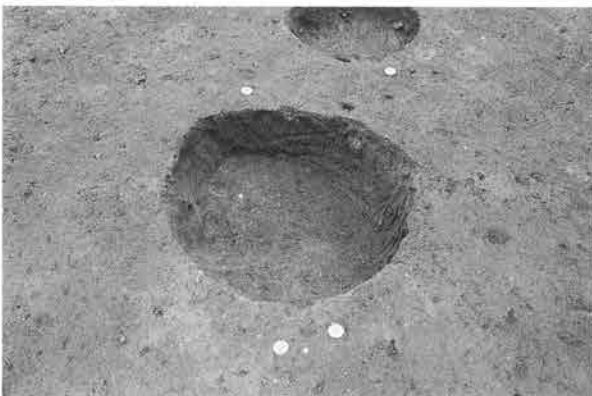

坑37 東から



ピ17 南から



P西区垂直全景と神社の新旧 上が北



P西区全景 南から



住67床面状態 西から



住67掘方面状態 北から



住68床面状態 西から



住69掘方面状態 西から



溝74 西から



溝75 西から



溝78 西から



諏訪神社解体直前 東から



神社建物撤去後と大ひいらぎ(右) 南西から



神社建物撤去後状態 東から



神社前身建物基礎状態 東から



神社礎石・基壇石組除去後の状態 東から





神社前身建物礎石状態 東から



神社前身建物前代石組他の状態 東から



神社前身建物前代石組状態 東から



神社初源期頃の石組状態 南から



柵列8・柵列11(左) 北から



P 東区垂直全景 上が北



P東区住居群西側全景、住6～住10・住18 北から



P東区住居群東側全景、住12・住13・住20・住23・住36 北から



住7・住8・住18全景 北から



住13・住20・住23・住43全景 西から



住5床面状態 南から



住5掘方面状態 南から



住6床面状態 西から



住6掘方面状態 西から



住6竈使用面状態 西から



住6竈掘方面状態 西から



住7床面状態 西から



住7掘方面状態 西から



住7竈使用面状態 西から



住7竈掘方面状態 西から



住8床面状態 西から



住8掘方面状態 西から



住8竈使用面状態 西から



住8竈掘方面状態 西から



住9下層床面状態 南西から



住9掘方面状態 南西から



住10床面状態 西から



住10掘方面状態 西から

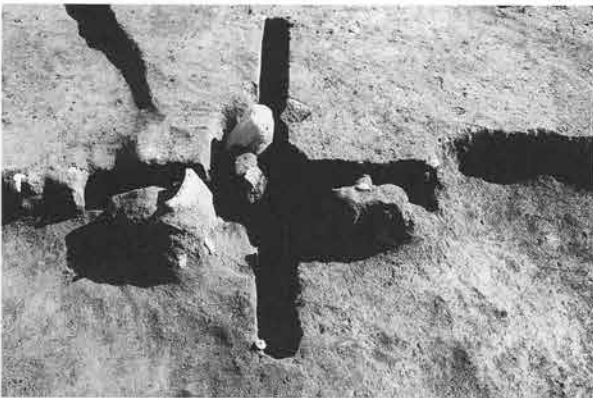

住10竈使用面状態 西から



住10竈掘方面状態 西から



住11床面状態 西から



住11掘方面状態 西から

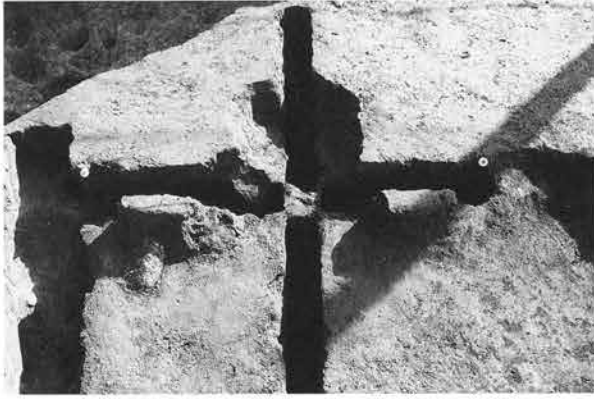

住11竈使用面状態 西から



住11竈掘方面状態 西から



住12床面状態 西から



住12掘方面状態 西から



住12竈使用面状態 西から



住12竈掘方面状態 西から



住13床面状態 西から



住13掘方面状態 西から



住14(倒木痕)掘方面状態 西から



住15掘方面状態 西から



住16床面状態 西から



住16掘方面状態 西から



住16竈使用面状態 西から



住16竈掘方面状態 西から



住17床面状態 西から



住17掘方面状態 西から





住18床面状態 西から



住18掘方面状態 西から



住19掘方面状態 西から



住20床面状態 南から



住20掘方面状態 西から



住20炉跡 東から



住20床下土坑遺物出土状態 南から



住22床面状態 西から

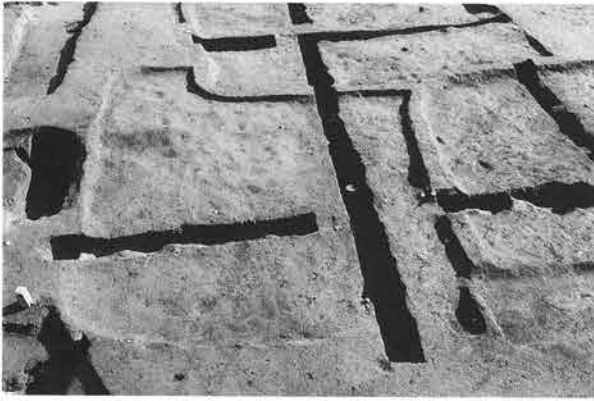

住23床面状態 西から



住23掘方面状態 西から

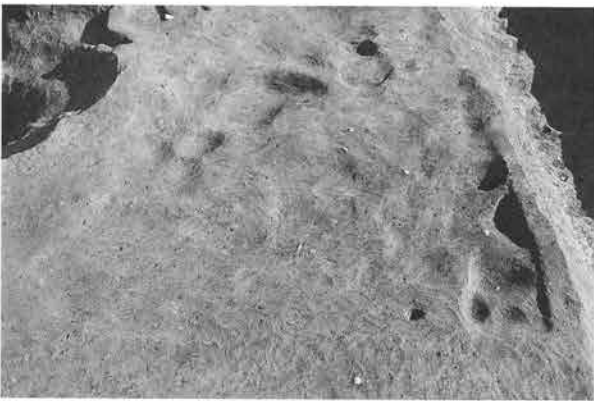

住24掘方面状態 西から



住26掘方面状態 西から



住26竈使用面状態 西から



住26竈掘方面状態 西から



住27掘方面状態 西から



住27竈使用面状態 西から



住28床面状態 西から



住28竈掘方面状態 西から



住30床面状態 西から



住30掘方面状態 西から



住30竈使用面状態 西から



住30竈掘方面状態 西から



住31掘方面状態 西から



住31竈掘方面状態 西から



住32床面状態 西から



住33遺物出土状態 西から



住34掘方面状態 西から



住35掘方面状態 西から



住36下層床面状態 西から



住36掘方面状態 西から



住37床面状態 西から

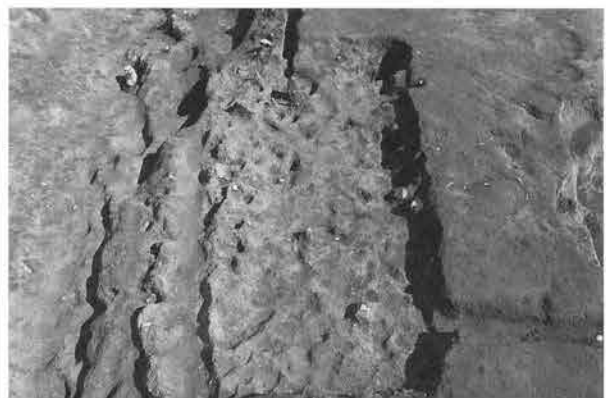

住37掘方面状態 西から



住37竈使用面・貯蔵穴状態 西から



住37竈掘方面状態 西から



住38床面状態 西から



住38掘方面状態 西から



住39床面状態 西から



住40掘方面状態 西から



住41床面状態 西から



住42遺物出土状態 西から



住42床面状態 西から



住42掘方面状態 西から

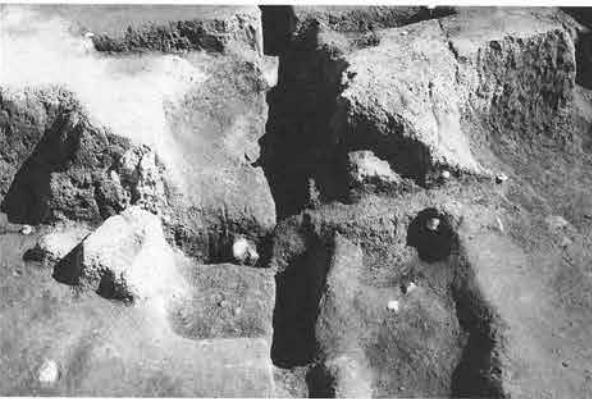

住42竈使用面状態 西から



住42竈掘方面状態 西から



住43掘方面状態 西から

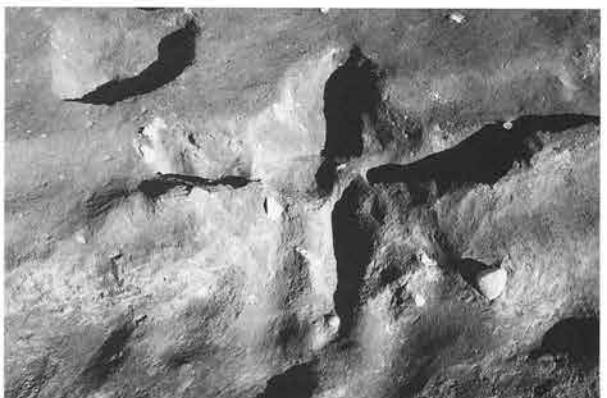

住43竈掘方面状態 西から



住44床面状態 西から

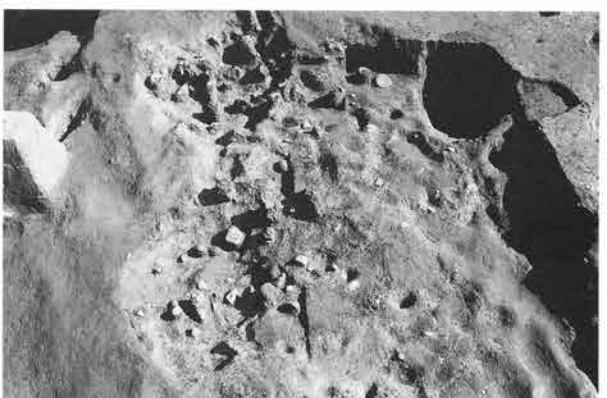

住44掘方面状態 西から



住44竈使用面状態 西から



住45掘方面状態 西から



住46床面状態 西から



住46掘方面状態 西から



住47床面状態 西から



住47掘方面状態 西から



住47竈使用面状態 西から



住47竈掘方面状態 西から



住48上層床面状態 西から



住48下層床面状態 西から



住48掘方面状態 西から



住48竈使用面状態 西から



住48竈掘方面状態 西から



住49遺物出土状態 西から



住50床面状態 西から



住50掘方面状態 西から





住51床面状態 西から



住51掘方面状態 西から



住51竈遺物出土状態 西から



住51竈掘方面状態 西から



住52遺物出土状態 西から



住52竈 西から



住52掘方面状態 西から



住52竈掘方面状態 西から



P東区南側掘立柱建物群全景 北から



掘立柱建物9・10・13・14・15全景 北から



掘立柱建物1 東から



掘立柱建物1 北から



掘立柱建物2 北から

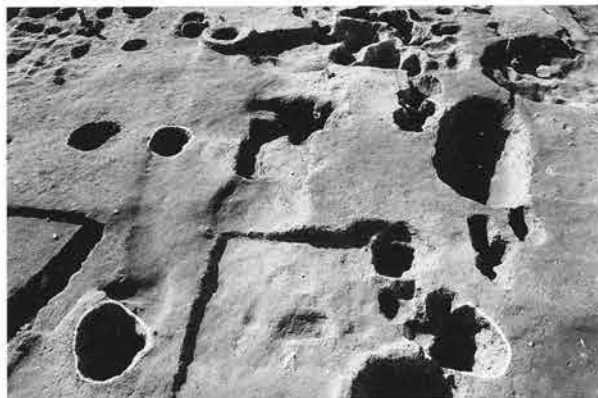

掘立柱建物3 東から



掘立柱建物4 北から

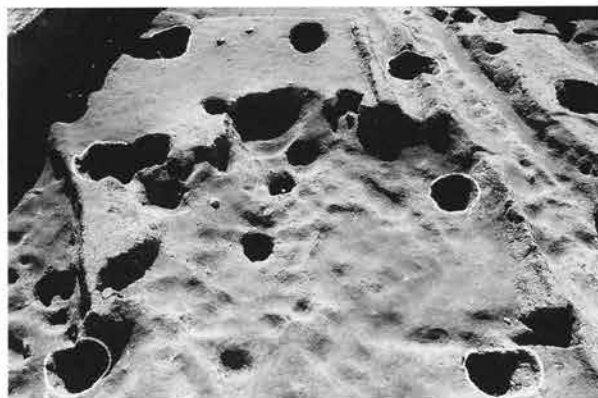

掘立柱建物5 北から



掘立柱建物6 西から



掘立柱建物7 西から



掘立柱建物8 北から



掘立柱建物9 東から



掘立柱建物10 東から



掘立柱建物11・12 北から



掘立柱建物13・14 北から



掘立柱建物13 北から



掘立柱建物14 北から



掘立柱建物15 北から



柵列4 北から



柵列5 北から



柵列6 西から



柵列7 北から



P東区北溝群全景 北から



P東区溝北側全景 北から



溝34 西から



溝35 西から



溝36 東から



溝36 北から



溝36東端遺物出土状態 西から



溝36遺物出土状態 北から



溝37 東から



溝38第1面遺物出土状態 西から



溝38第2面 西から



溝39 西から





溝40 西から



溝41 西から



溝45 南東から



溝46遺物出土状態 東から



溝46東端遺物出土状態 西から



溝48 南から



溝55 東から



溝61 北西から



溝62・溝63 北から

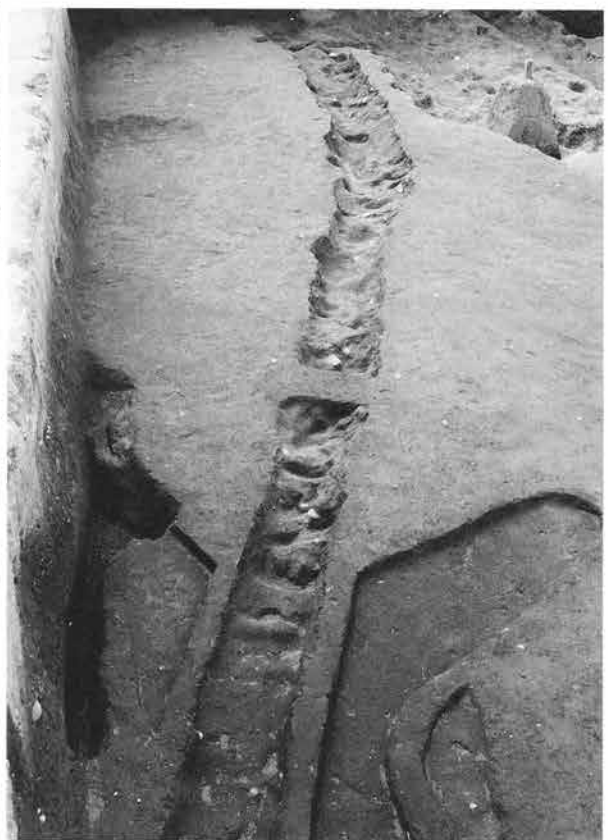

溝64 北から



井3 南から

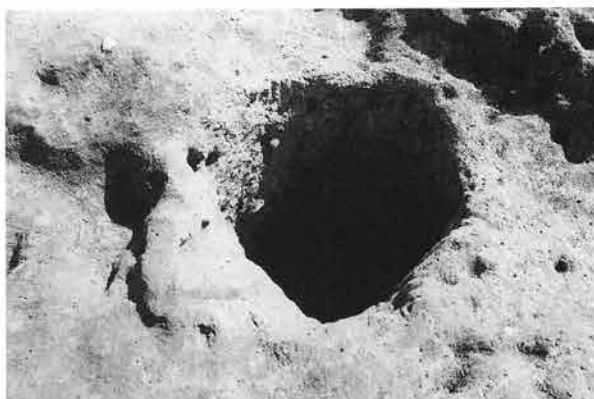

井5 北西から



井6 東から



井7 南東から



井8 西から



井8上層状態 西から



井8上層状態 西から



井8下層状態 西から



坑44 北から

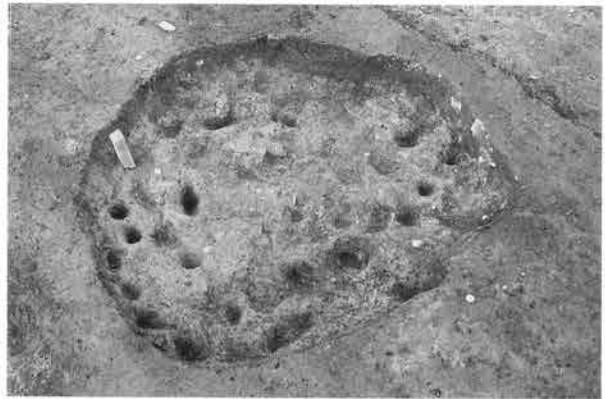

坑46 南東から



坑47・坑48 北東から



坑50 北から



坑52 南東から



坑53 北東から



坑54 北東から



坑56遺物出土状態 東から



坑57 南から



坑59 東から



坑60 北から



坑61遺物出土状態 東から

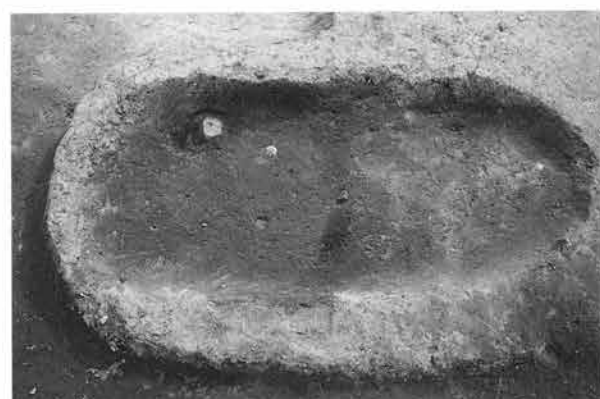

坑64 北から



坑66 東から



坑69・坑70 南から



坑71 西から



坑73 東から

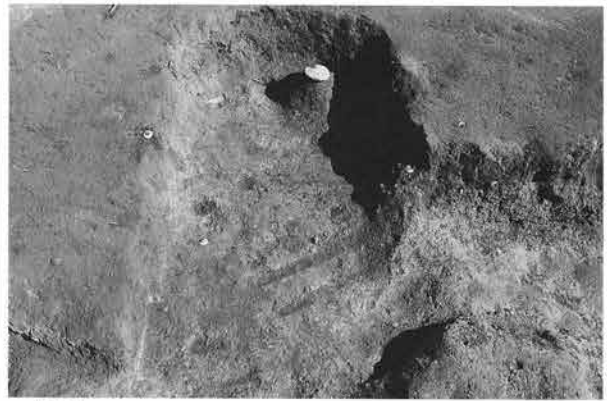

坑74 西から



坑77 西から



坑79 東から



坑81 北から

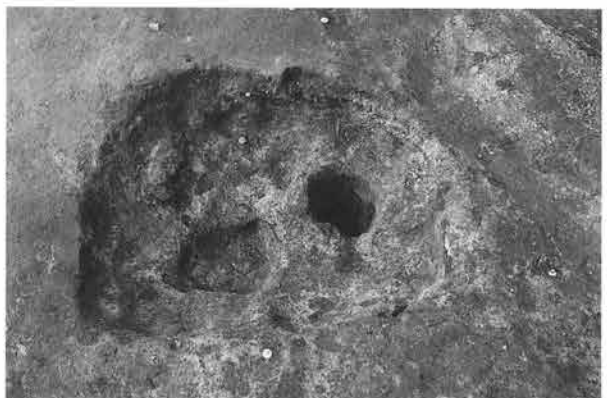

坑83 東から



坑86 西から

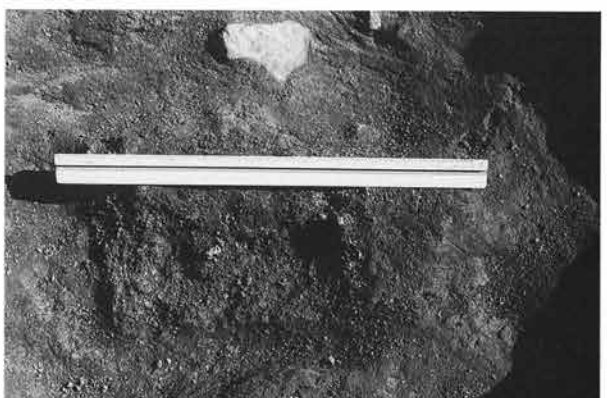

坑86歯出土状態 西から



坑88 北西から



坑90 西から



坑91 北から



坑92 北から

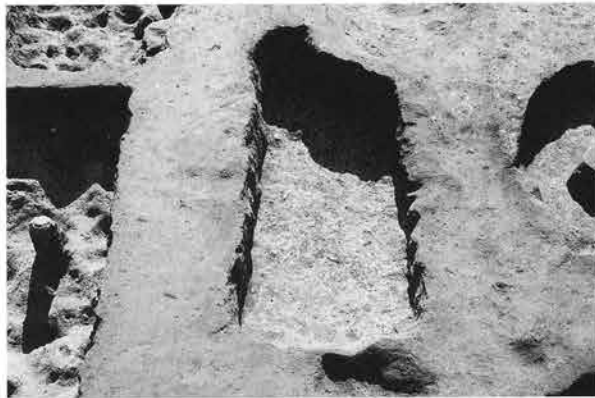

坑93 北から

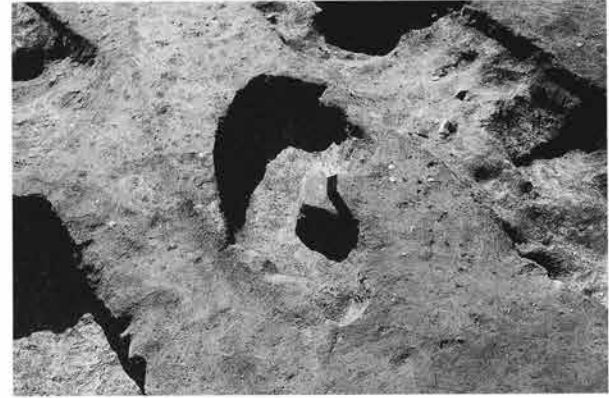

坑94 北東から



坑95 南から



坑98 東から



火葬跡1 遺物出土状態 南から



火葬跡1 西から



火葬跡2 遺物出土状態 東から



火葬跡2 東から



火葬跡2 掘方面状態 東から



集石1 北から



道2 西から



道3 西から





Q区全景 天が北



Q区全景 北から

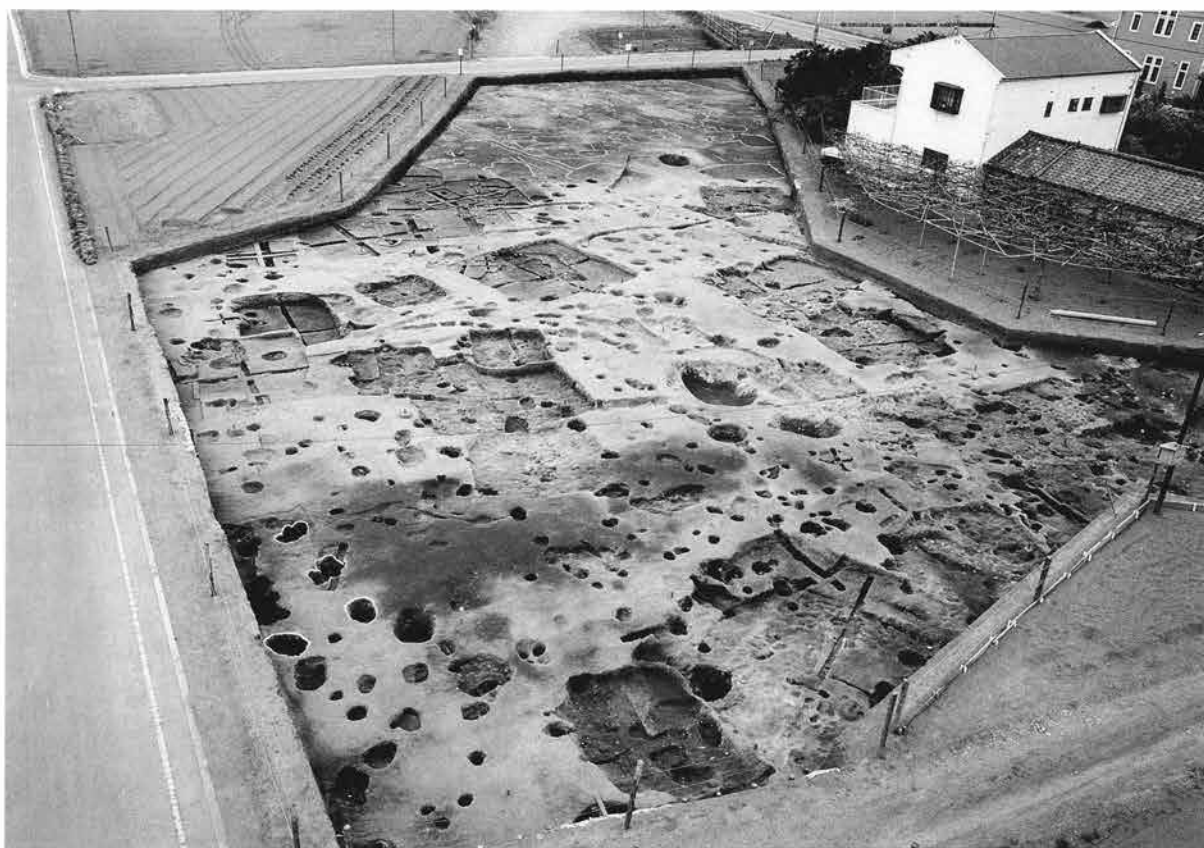

Q区近景 北から



Q区全景 東から



Q区南接市道下の調査 北から



Q区西接市道下の調査 北から



住73床面状態 西から



住73掘方面状態 西から



住73竈使用面状態 西から



住73竈掘方面状態 西から



住75床面状態 西から



住75掘方面状態 西から



住76床面状態 西から

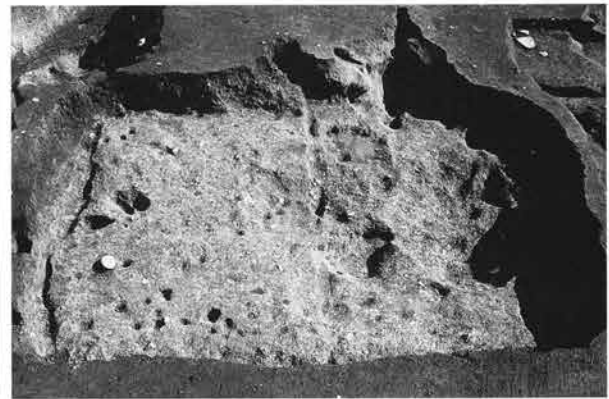

住76掘方面状態 西から



住76竈使用面状態 西から



住76竈掘方面状態 西から



住77床面状態 西から



住77掘方面状態 西から

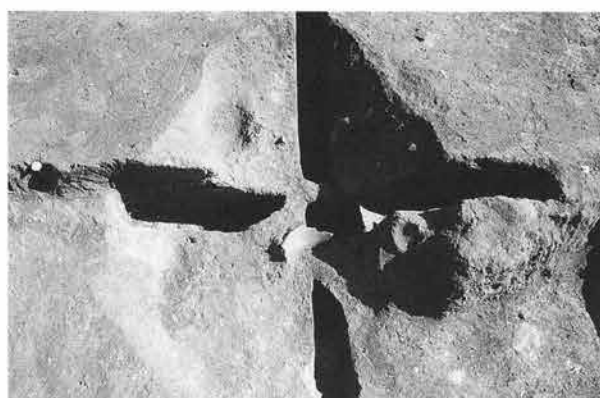

住77竈使用面状態 西から



住77竈掘方面状態 西から



住78床面状態 西から



住78掘方面状態 西から

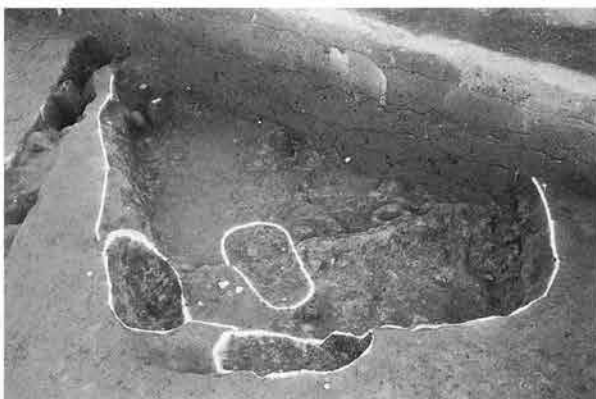

住79使用～掘方面状態 北から



住79竈使用面状態 西から



住80床面状態 西から



住80掘方面状態 西から



住82床面状態 西から



住82掘方面状態 西から



住83(左下側)・住84床面状態 南から



住83(右下側)・住84掘方面状態 西から



住84竈使用面状態 西から



住84竈掘方面状態 西から

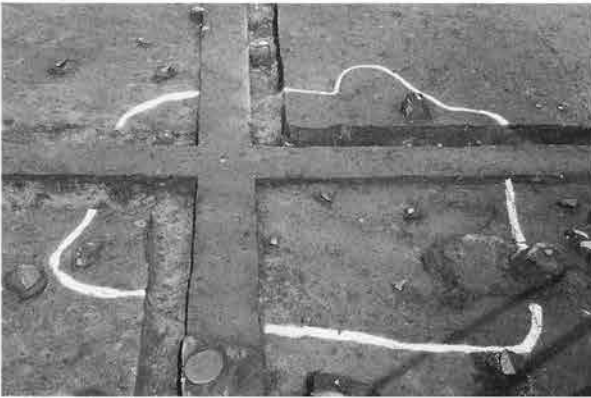

住85床面状態 南から

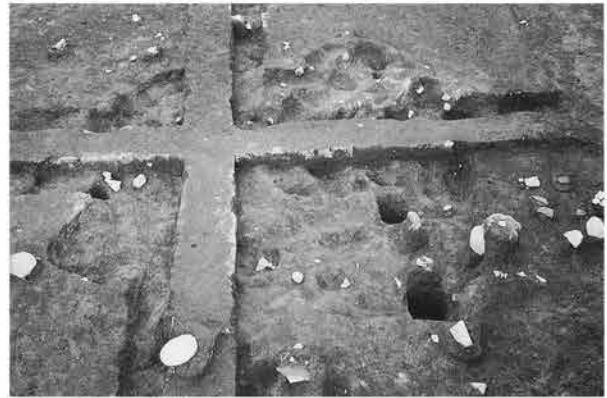

住85掘方面状態 西から



住86床面状態 西から



住86掘方面状態 西から



住87床面状態 西から



住87掘方面状態 西から





住87竈使用面状態 西から



住87竈掘方面状態 西から



住88床面状態 西から



住88掘方面状態 西から



住88竈使用面状態 西から



住88竈掘方面状態 西から



住89床面状態 西から



住89掘方面状態 西から

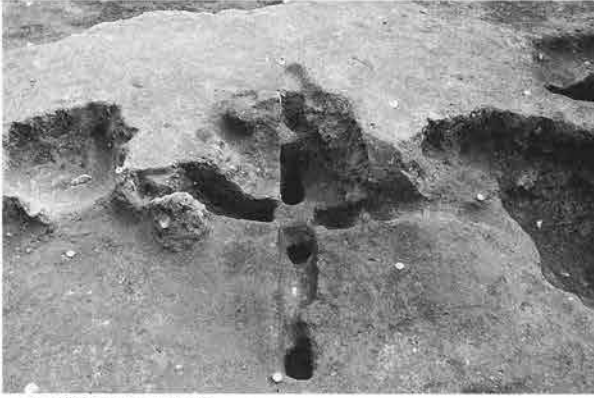

住89竈使用面状態 西から



住89竈遺物出土状態 西から



住90床面状態 南から



住90掘方面状態 南から



住90竈使用面状態 南から



住90竈掘方面状態 南から



住91床面状態 西から



住91掘方面状態 西から



住92竈使用面状態 西から



住92竈掘方面状態 西から



住93床面状態 西から



住93竈掘方面状態 西から



住93竈使用面状態 西から



住93竈掘方面状態 西から



住94床面状態 西から



住94竈掘方面状態 西から



住94炉跡状態 西から



住95遺物出土状態 西から



住95床面状態 西から

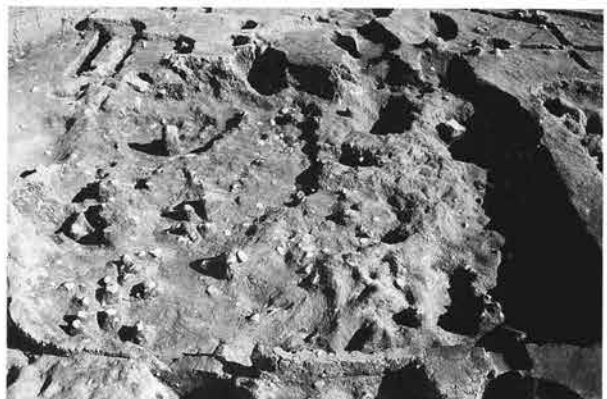

住95掘方面状態 西から



住95竈使用面状態 西から



住95竈掘方面状態 西から



住96床面状態 西から



住96掘方面状態 西から



住96竈使用面状態 西から



住96竈掘方面状態 西から



住97床面状態 西から

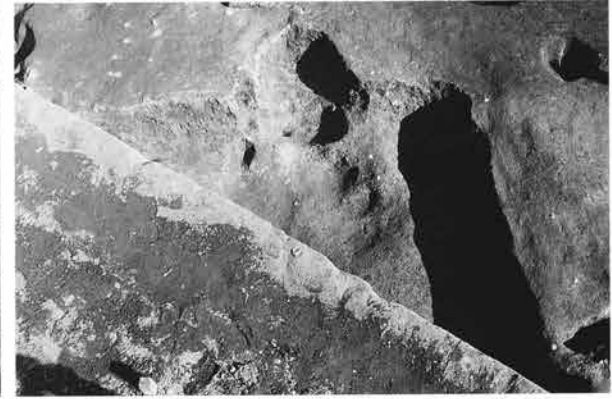

住97竈掘方面状態 西から



住97竈使用面状態 西から



住97竈掘方面状態 西から



住98床面状態 西から

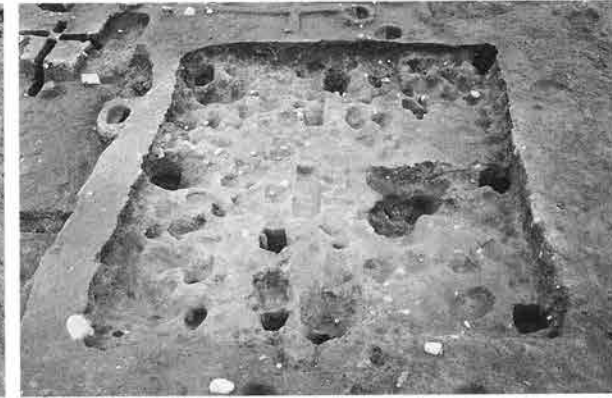

住98竈掘方面状態 西から



住99・住113床面状態 西から



住99・住113掘方面状態 西から



住99・住113竈使用面状態 東から



住99・住113竈掘方面状態 東から



住100-1・2床面状態 西から

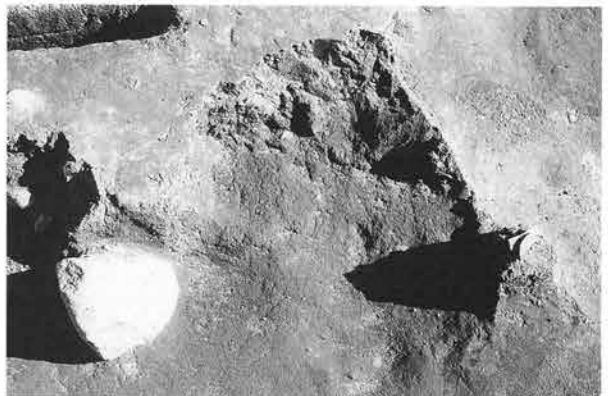

住100-1 竈使用面状態 西から



住100-1 竈掘方面状態 西から



住100-2 貯蔵穴状態 南から



住101床面状態 西から



住101掘方面状態 西から

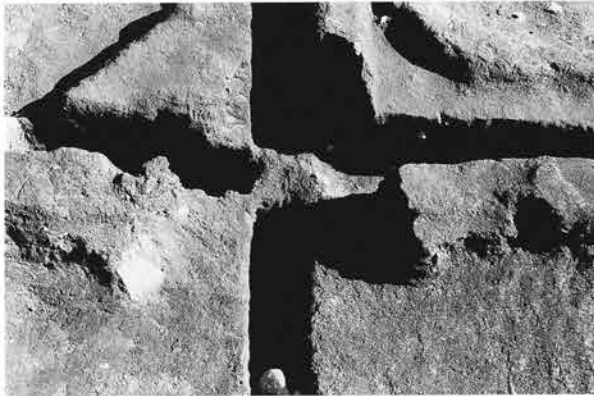

住101竈使用面状態 西から



住101竈掘方面状態 西から



住102床面状態 西から



住102掘方面状態 西から



住103床面状態 西から



住103掘方面状態 西から



住104床面状態 西から



住104掘方面状態 西から

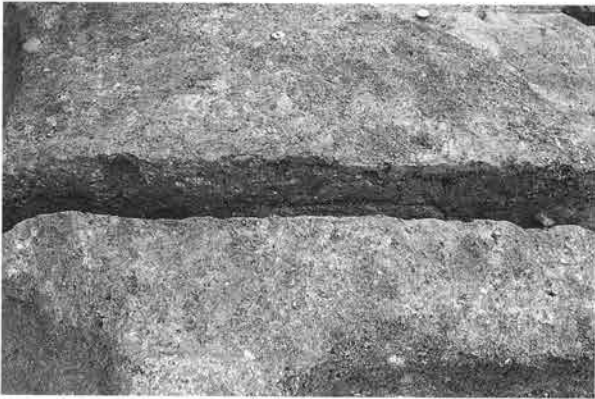

住104炉跡1状態 西から



住104炉跡2状態 南から



住105床面状態 西から



住105掘方面状態 西から



住105竈使用面状態 西から



住105竈掘方面状態 西から





住106床面状態 西から



住106掘方面状態 西から



住109床面状態 西から



住109竈使用面状態 西から



住110床面状態 西から



住110掘方面状態 西から



住110竈使用面状態 西から



住110竈掘方面状態 西から

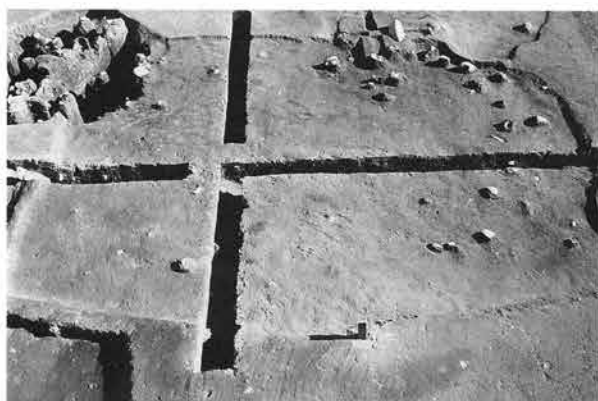

住111床面状態 西から



住111掘方面状態 西から

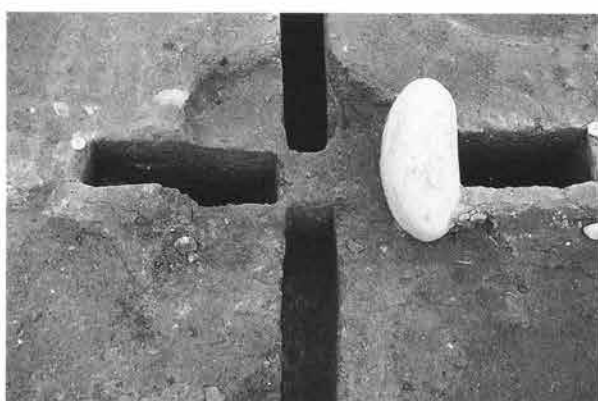

住111竈使用面状態 西から



住111竈掘方面状態 西から



住112床面状態 西から



住112掘方面状態 西から



住114床面状態 西から



住115床面状態 西から



住115掘方面状態 西から



住115貯蔵穴状態 西から



住116床面状態 西から



住116掘方面状態 西から



住116炉跡状態 西から



住117床面状態 西から



住117掘方面状態 西から



住117竈掘方面状態 西から



住118床面状態 西から



住118掘方面状態 西から

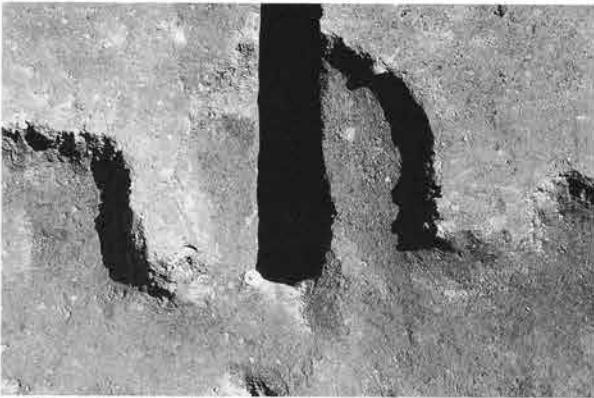

住118竈使用面状態 西から



住119床面状態 西から

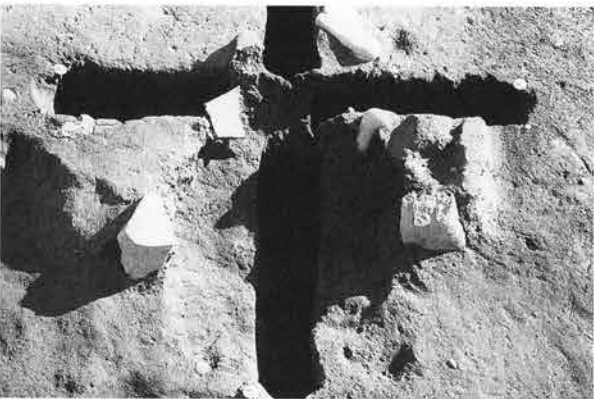

住119竈使用面状態 西から



住119竈掘方面状態 西から



住120竈使用面状態 西から



住120竈掘方面状態 西から



住121竈使用面状態 西から



住121竈掘方面状態 西から



住122床面状態 北西から



住122掘方面状態 北から



住123床面状態 北から

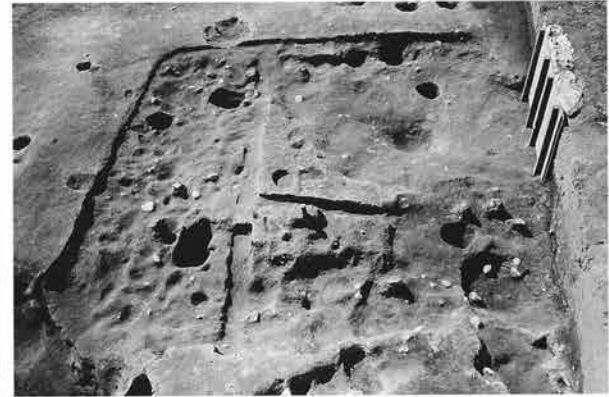

住123掘方面状態 北から



住124床面状態 南から



住124掘方面状態 南西から



住124竈廃棄状態と貯蔵穴1 南から



住124竈使用面状態 南から



住124竈掘方面状態 南から



住124貯蔵穴2・遺物出土状態 北から



住125床面状態 西から



住125掘方面状態 西から



住125炉跡状態 東から



住126床面状態 西から

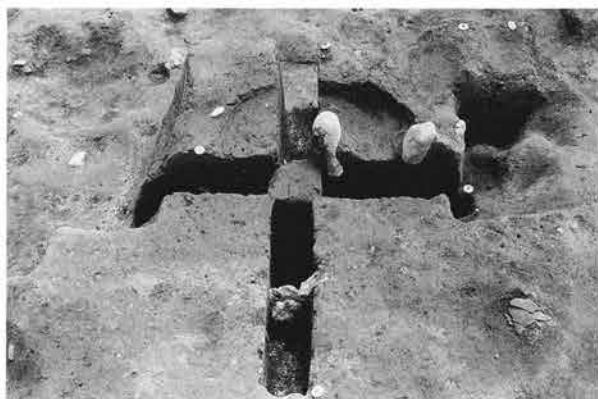

住126竈使用面状態 西から



住126貯蔵穴状態 南から



住127床面状態 西から



住127掘方面状態 西から

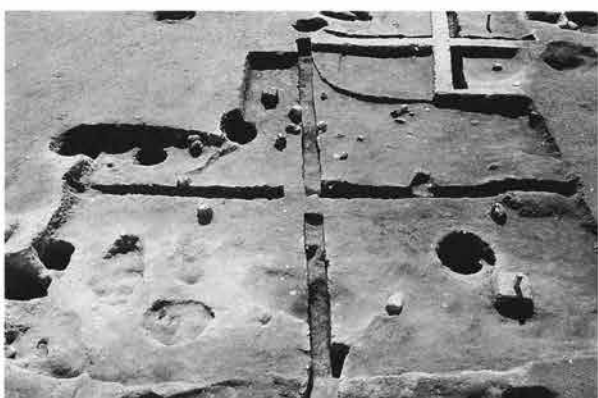

住128床面状態 北から



住128掘方面状態 北から



住129床面状態 北から



住129掘方面状態 北から



住130床面状態 北西から



住130掘方面状態 北西から



住130竈使用面状態 北西から



住130竈掘方面状態 西から



住131床面状態 西から



住131掘方面状態 西から



住131竈使用面状態 西から



住131竈掘方面状態 西から





住132床面状態 西から



住133床面状態 西から



住133竈使用面状態 西から



住135床面状態 西から



住135竈使用面状態 西から



住135竈掘方面状態 西から



住136床面状態 西から



住136掘方面状態 西から



住136竈使用面状態 西から



住136竈掘方面状態 西から



住137床面状態 西から



住137掘方面状態 西から

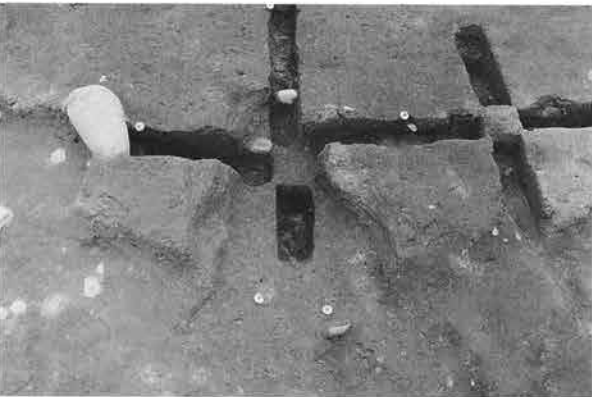

住137竈使用面状態 北西から



住137竈掘方面状態 北西から



住138床面状態 南から



住138掘方面状態 南から



住138竈廃棄状態 南から



住138竈掘方面状態 南から



住139床面状態 西から



住139掘方面状態 西から



住139竈使用面状態 西から



住139竈掘方面状態 西から



住140床面状態 西から



住140掘方面状態 西から



住141床面状態 北から



住141掘方面状態 西から



住142床面状態 西から



住142竈使用面状態 西から



住143床面状態 西から



住143掘方面状態 西から



住143竈掘方面状態 西から



住144床面状態 西から



住144掘方面状態 西から



住144竈使用面状態 西から



住145床面状態 西から



住145掘方面状態 西から

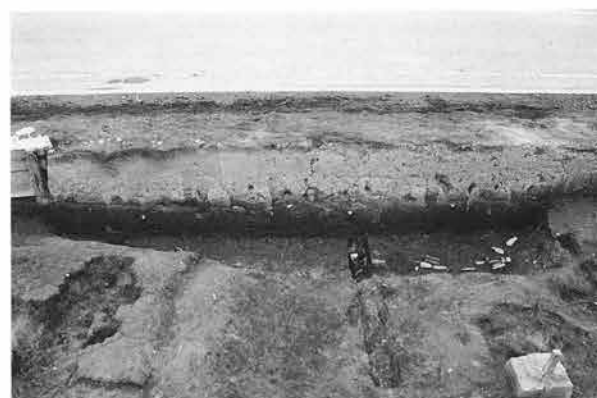

住146床面状態 西から



住146掘方面状態 西から



住147床面状態 西から



住147竈A使用面状態 西から



住147竈B使用面状態 西から

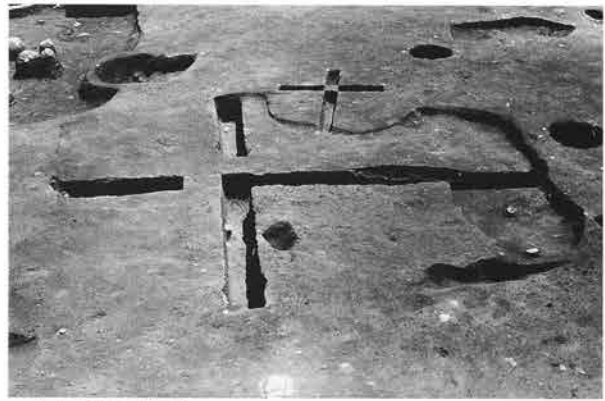

住148床面状態 西から

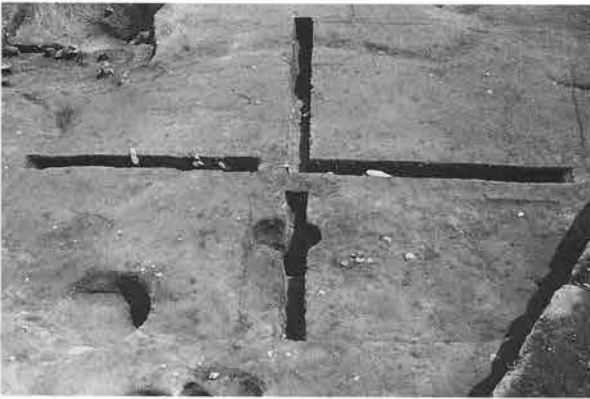

住149床面状態 北から



住149掘方面状態 北から



住150床面状態 西から



住150掘方面状態 西から



住150竈使用面状態 西から



住150竈掘方面状態 西から



住151床面状態 西から



住151掘方面状態 西から



住152床面状態 西から



住152掘方面状態 西から



住153床面状態 西から



住153掘方面状態 西から



住153竈使用面状態 西から



住153竈掘方面状態 西から



住154(手前住154-2)床面状態 西から



住154(右寄住154-2)掘方面状態 北から



住154竈使用面状態 西から



住155床面状態 西から



住155竈使用面状態 西から



住155竈掘方面状態 西から



住156床面状態 西から



住156掘方面状態 西から





住157床面状態 西から



住157掘方面状態 西から



住157竈使用面状態 西から



住157竈掘方面状態 西から



住158竈使用面状態 西から



住158竈掘方面状態 西から



住159床面状態 西から



住159掘方面状態 西から



住160床面状態 西から



住160掘方面状態 西から



住161床面状態 西から



住161掘方面状態 西から



住162床面状態 西から



住162掘方面状態 西から



住163掘方面状態 西から

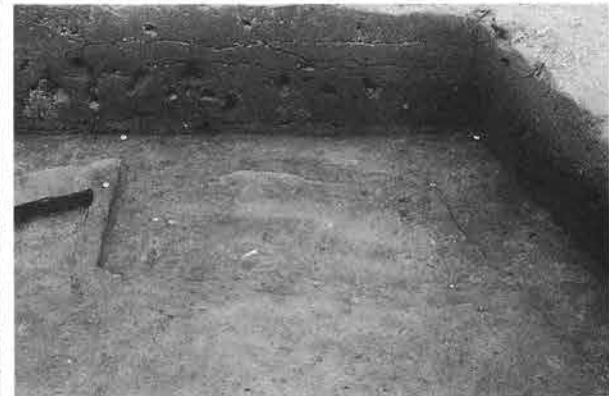

住164床面状態 西から



住164掘方面状態 西から



住165床面状態 西から

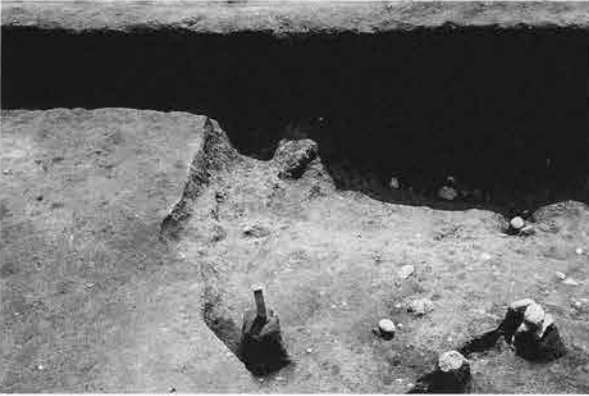

住165掘方面状態 西から



住166床面状態 東から



住166掘方面状態 東から



住166炉跡状態 東から



住167床面状態 西から



住167掘方面状態 西から



住167竈使用面状態 西から



住167竈掘方面状態 西から



住168掘方面状態 西から



住169床面状態 東から



住169掘方面状態 北から



住169遺物出土状態 東から



住171床面状態 西から



住171竈使用面状態 西から



住171竈掘方面状態 西から



住172床面状態 西から



住172掘方面状態 西から

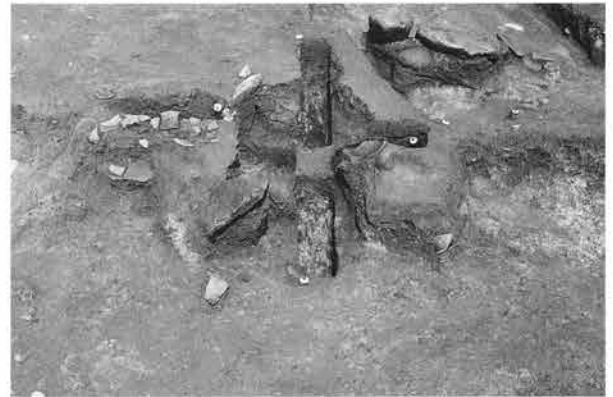

住172竈使用面状態 西から



住172竈掘方面状態 西から



住173竈使用面状態 西から



住173竈掘方面状態 西から



住175掘方面状態 南から



住212掘方面状態 北から

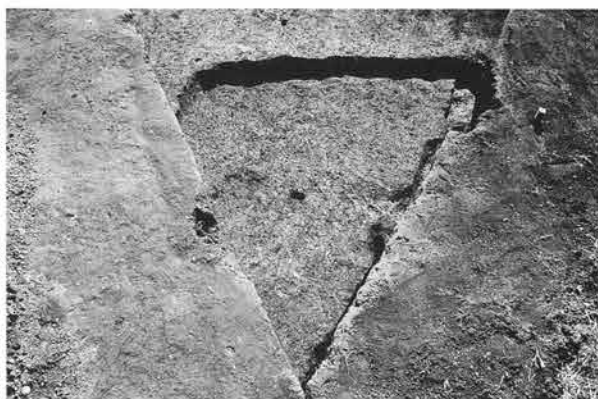

住215床面状態 北から



住215掘方面状態 北から



住216床面状態 西から



住216竈使用面状態 西から



住216掘方面状態 西から



住216竈掘方面状態 西から



住217床面状態 西から



住217掘方面状態 西から



住219床面状態 西から



住219竈使用面状態 西から



住221竈使用面状態 西から

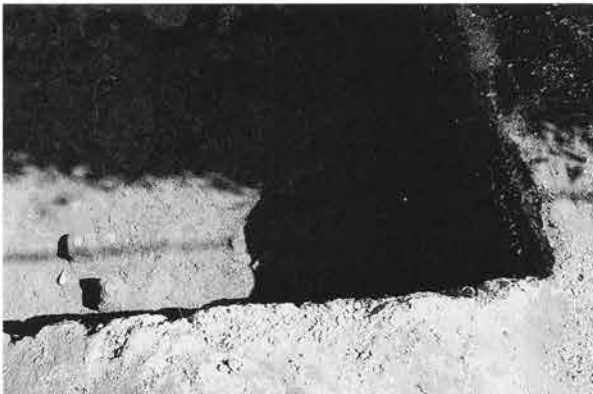

住222床面状態 西から



住223床面状態 西から



住223竈使用面状態 西から

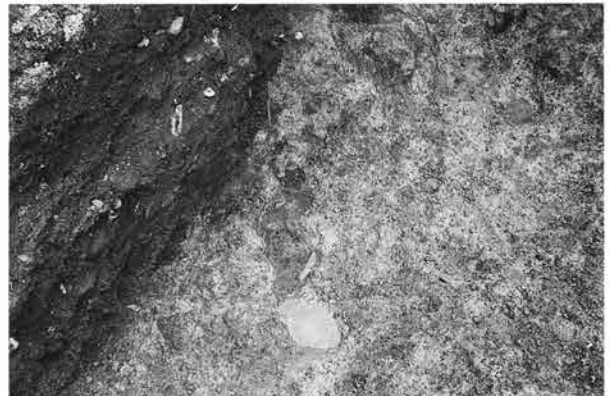

住223竈掘方面状態 西から



掘立柱建物16 北から



掘立柱建物17 北から



掘立柱建物18 西から



土器集積1 西から



土器集積2 西から



土器集積2 西から



土器集積3 北から



集石4 北から





溝79 北から



溝80 南から



溝82 東から



溝110 南から



溝87 東から



溝88 南から



溝89 南から

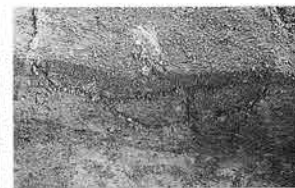

溝90 西から



溝92 西から



溝93 西から



溝96 東から



溝97 西から



溝99 西から



溝100 南から



溝101 西から



溝104 南から



溝105 南から

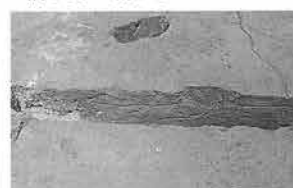

溝107 南東から



溝110 南から



溝112 西から

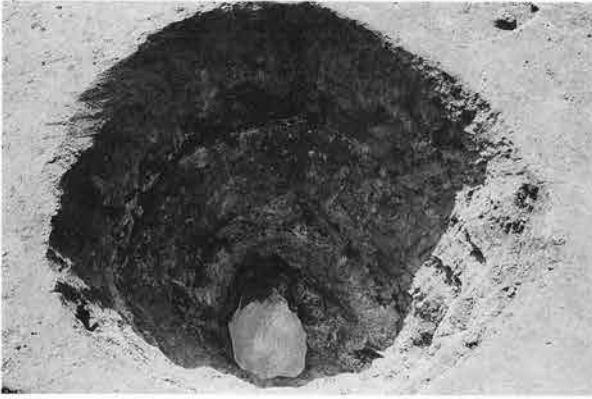

井9 北から



井9上層状態 南から



井11 北から



井11上層状態 南西から



井11 南から



井11下層状態 南から



井12 北から



井12上層状態 西から



井13 東から



井13上層状態 南から



井14 南から



井14上層状態 南から



井15 東から



井15上層状態 南から



井16 南から



井16上層状態 西から



井17 北から



井17上層状態 西から



井18 西から



井18上層状態 北東から



井18遺物No.1 出土状態 西から



井18中層状態 西から



井18下層礫面状態 北から



井19 西から



井19下層状態 東から



井19土層断面状態 西から



井20 南から



井20上層状態 北東から



井21 東から



井22 東から



井22上層状態 南から



井24 北から



坑133 北西から



坑136(立木痕) 南から



坑137 南から



坑138 南から



坑138 南西から



坑140 南から



坑142 南から



坑147 南から



坑154 西から



坑155 西から



坑156 西から



坑157 北から



坑159 西から



坑162 西から



坑172 北から



坑172 北から



坑181 西から



坑184 南から



坑186 西から



坑189 西から



坑193 西から



坑193 南から



坑195 南から



坑201 西から



坑212 北から



坑217 南から



坑221 北から



坑225 北東から



坑228 南から



坑229 北から



坑230 北から

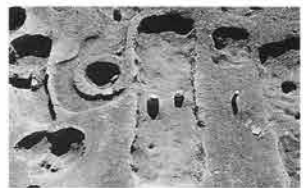

坑231 北から



坑234 北から

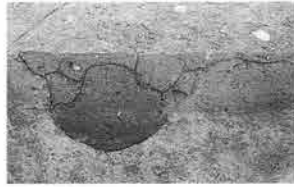

坑235 南から



坑239 南から



坑244 東から



坑251 南から

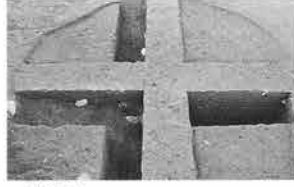

坑254 南から



坑263 西から



坑263遺物出土状態 北から



坑267遺物出土状態 南から

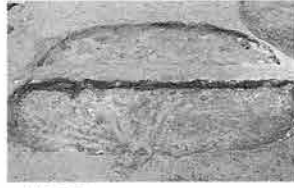

坑277 南から



坑278 南から



坑280 西から



坑281 南から



坑283 西から



坑284 西から



坑291 東から



坑293 北から



坑294 南から



坑296 南から



坑298 東から



坑299 北から



坑300 東から



坑301 南から



坑302 東から



坑303 南から



坑304 北から



坑305 西から



坑306 北から



坑309 西から



坑310 東から



坑314 北から



坑315 東から



ピ663・ピ664(右) 東から



ピ684・ピ685(右) 北西から



ピ684・ピ685(右) 北から



ピ686 西から



ピ686 西から



ピ695 西から



ピ697 南から



ピ698 南西から



ピ699 南から



ピ700 北から



ピ701 東から



ピ702 南から



ピ711 西から



ピ712 西から



ピ716 南から



ピ717 西から



ピ718 西から



ピ719 西から



ピ723 西から



ピ726・ピ727(右) 西から



ピ728 西から



ピ744 南から



ピ771 南から



ピ772 南から



ピ773 南から



ピ779 北から



ピ781 南から



ピ783 東から



ピ786 南から



ピ787 南から



ピ789 南から



ピ791 南から





ピ798 西から



ピ805 西から



ピ814 南西から



ピ815 南西から

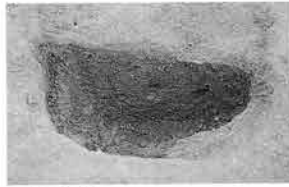

ピ820 南から

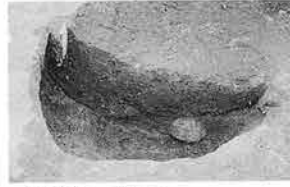

ピ825 南から



ピ832 南から



ピ836 南から

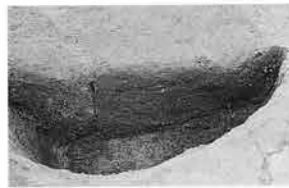

ピ841 南から



ピ863 北から



ピ866 西から



ピ875 東から



ピ879 北から



ピ901 南から



ピ905 南から



ピ913 西から

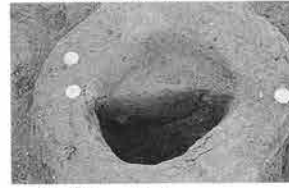

ピ939 南から



ピ941 南から

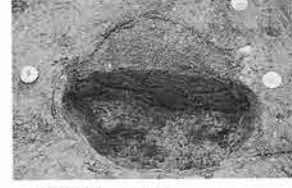

ピ943 南から



ピ1002 南から



ピ1028 西から

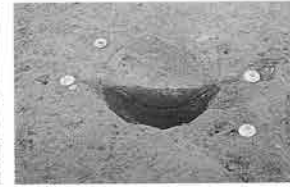

ピ1029 西から



ピ1032 西から



ピ1044 西から

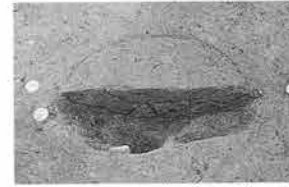

ピ1043 南から



ピ1048 西から



ピ1070 南から



ピ1073 南から



ピ1074 西から



ピ1083 南から



ピ1084 南から



ピ1087 西から

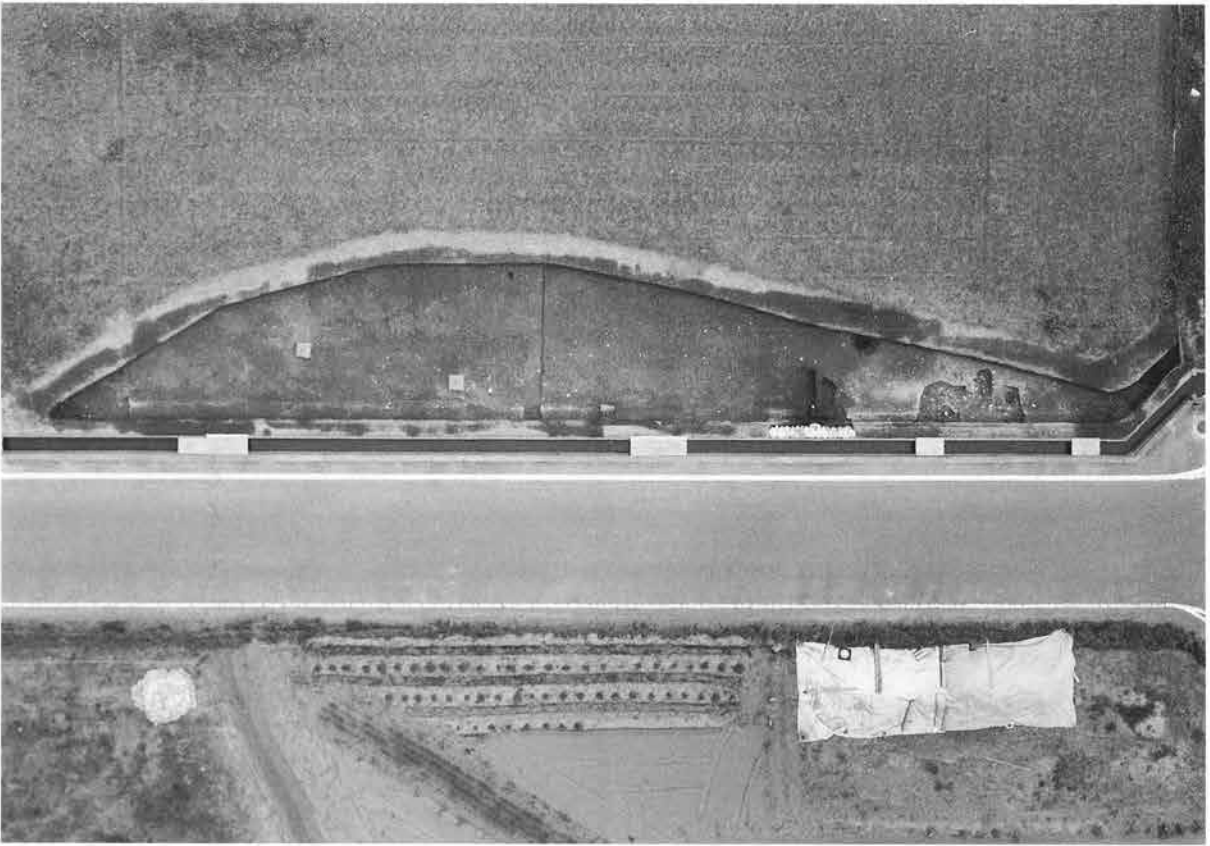

Q東区垂直全景 左が北



Q東区全景 北から



住53床面状態 東から



住53掘方面状態 東から

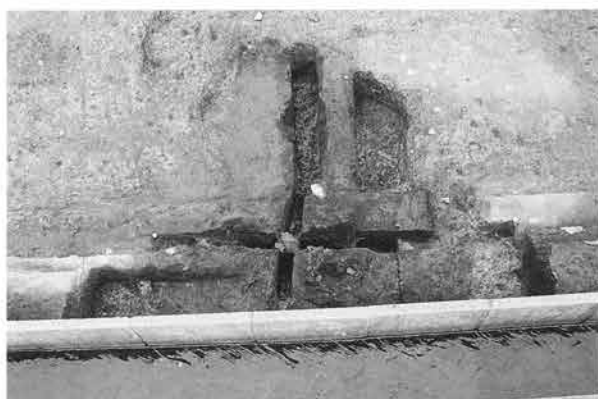

住54床面状態 西から

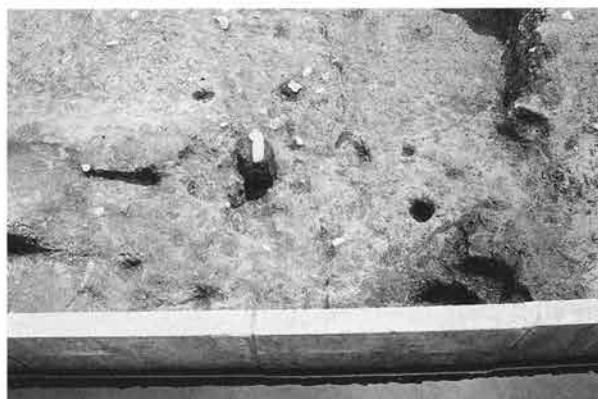

住54掘方面状態 西から



住54竈使用面状態 西から



住54竈掘方面状態 西から



住54竈遺物出土状態 東から



住55床面状態 西から

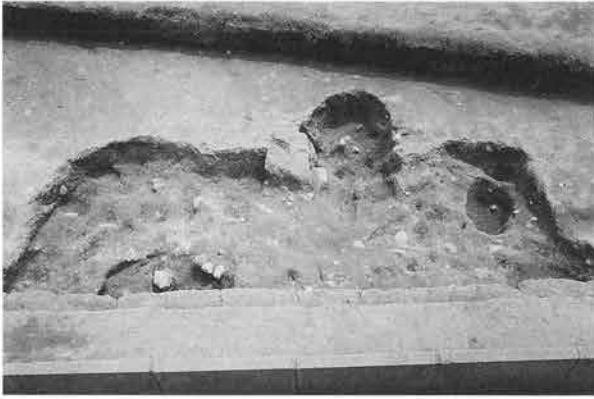

住55掘方面状態 西から



住55竈使用面状態 東から



住55竈掘方面状態 西から



住55貯蔵穴状態 西から



溝67 北から



坑103 西から



坑102 北から



坑106 西から



Q区県道西全景 北から

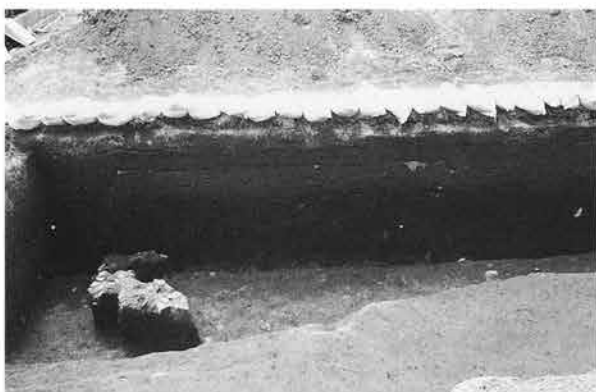

住3南半床面状態 東から

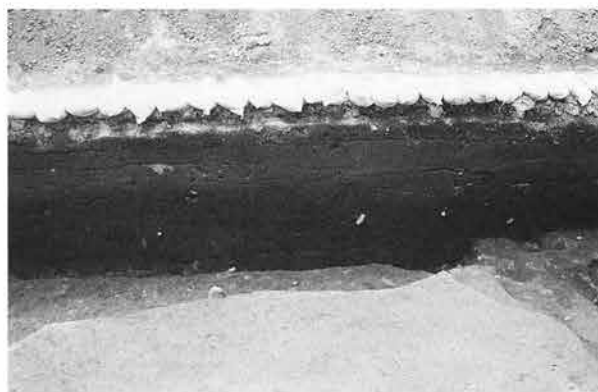

住3北半床面状態 東から



住3掘方面状態 東から



ピ36 西から



R区市道西全景 北から



住249床面状態 西から



住249掘方面状態 西から



住250床面状態 西から



住250掘方面状態 西から

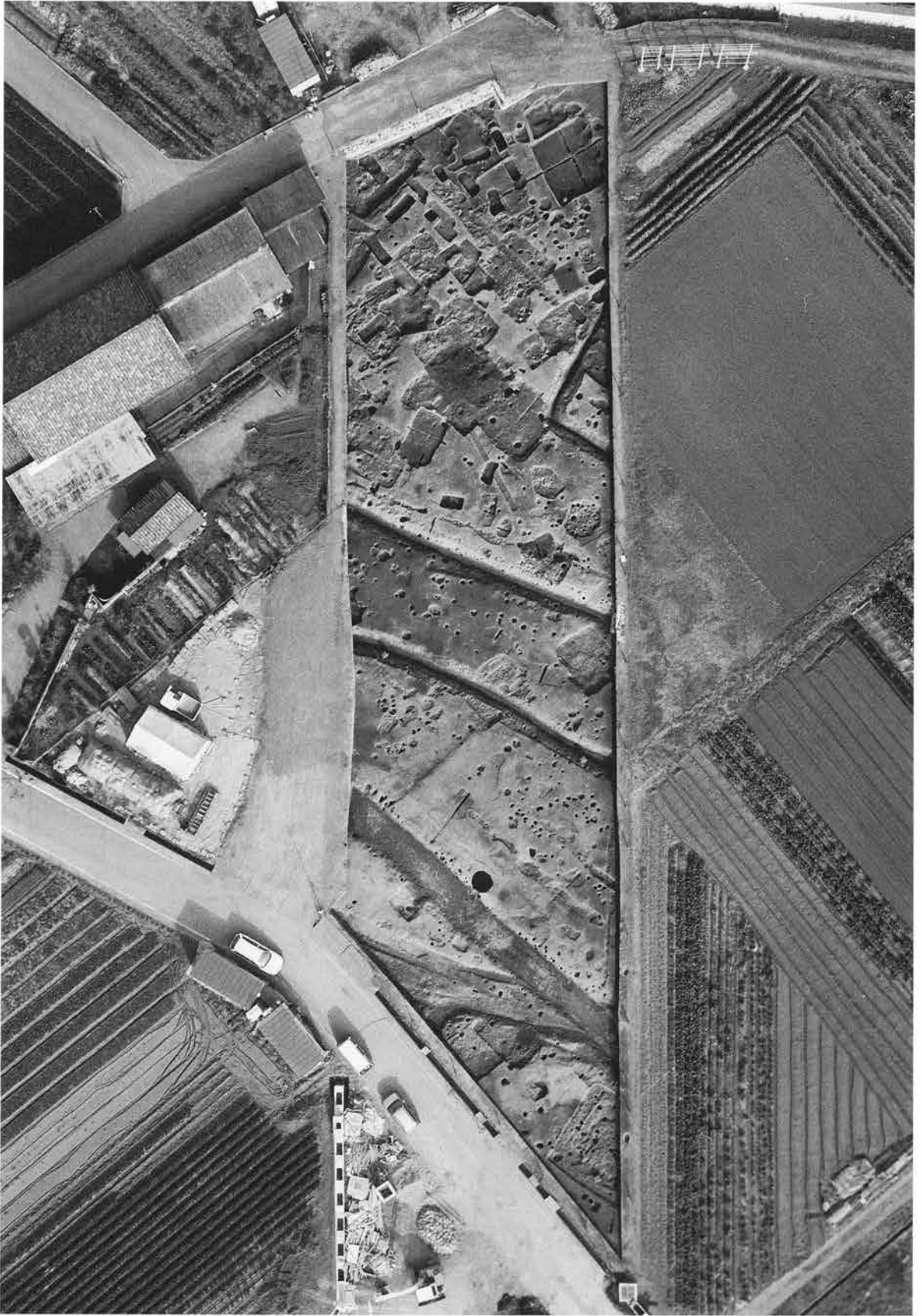

R区垂直全景 上が北



R区全景 東から

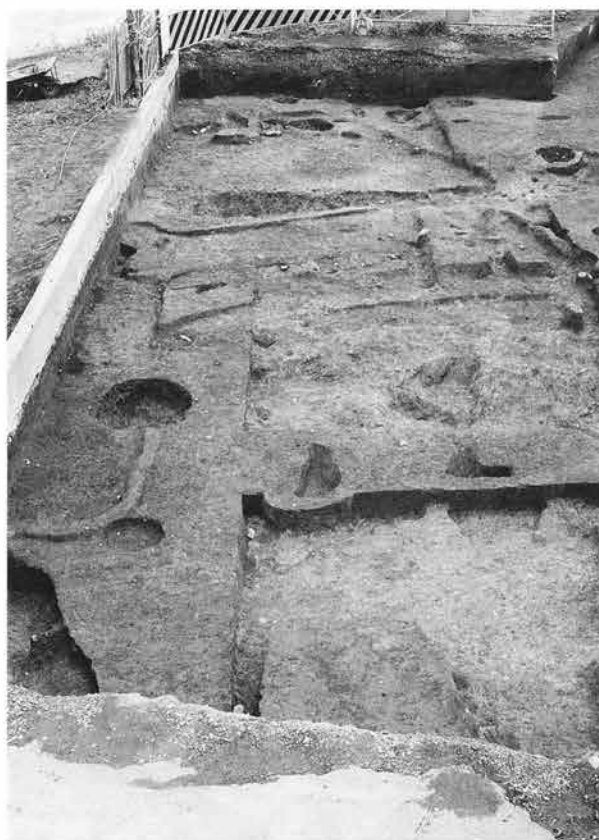

R区北緑市道下の調査 西から



R区東接工事地の調査 西から





住57南半床面状態 南から



住57北半掘方面状態 北から



住58床面状態 北から



住59掘方面状態 北から



住60床1状態 東から



住60床2状態 東から



住60掘方面状態 東から



住61床面状態 西から



住61掘方面状態 西から



住62床面状態 南から



住63床面状態 西から



住63掘方面状態 西から



住63竈使用面状態 北西から



住63竈掘方面状態 北から



住64床面状態 西から



住65床面状態 西から



住70床面状態 南から



住174掘方面状態 西から



住176床面状態 北から



住176掘方面状態 北から



住176炉跡状態 南から

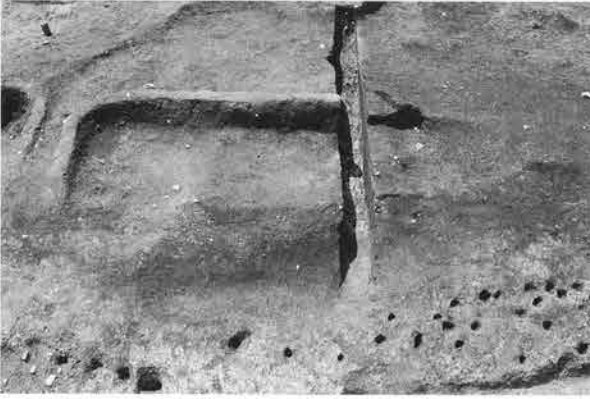

住177床面状態 北から



住178・住179(奥)掘方面状態 北から



住180床面状態 東から



住180掘方面状態 北東から

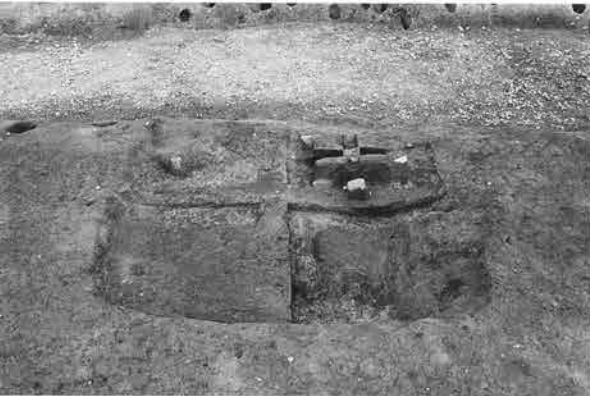

住181床面状態 西から



住181掘方面状態 西から



住181竈使用面状態 西から

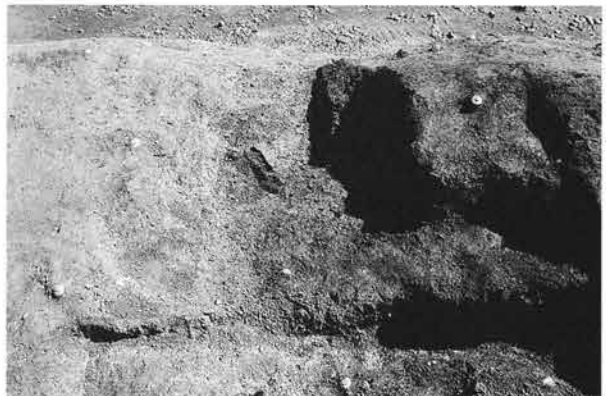

住181竈掘方面状態 西から



住182床面状態 西から



住182竈使用面状態 西から



住182竈掘方面状態 西から



住182貯蔵穴・遺物出土状態 西から



住183床面状態 西から



住183掘方面状態 西から



住184床面状態 北東から



住184掘方面状態 北東から

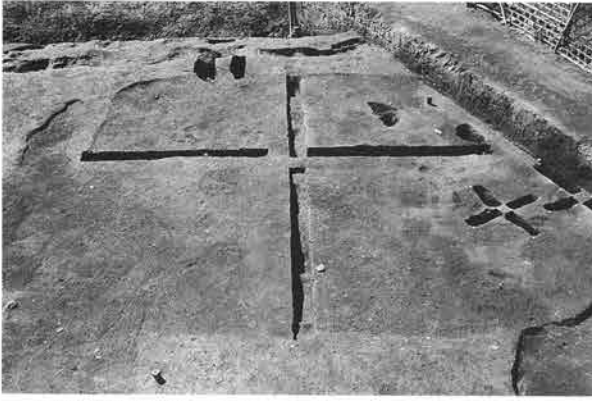

住185床面状態 北東から



住185掘方面状態 北東から

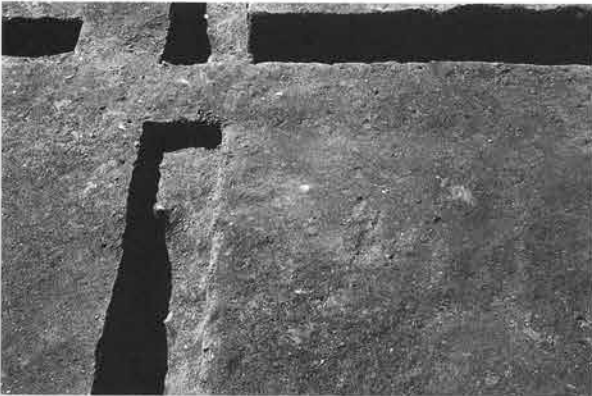

住185炉跡状態 北東から



住186掘方面状態 西から

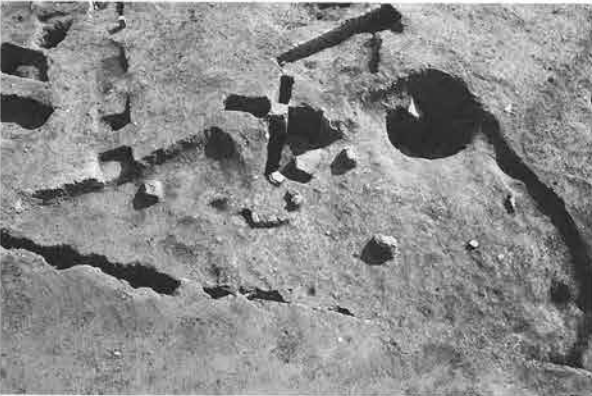

住188床面状態 西から



住188掘方面状態 西から



住188貯蔵穴状態 西から



住189床面状態 西から



住190床面状態 西から



住190遺物出土状態 西から



住191床面状態 北から



住191掘方面状態 北から



住191炉跡状態 南東から



住192床面状態 西から



住193床1状態 西から



住193床2状態 西から



住193竈使用面状態 西から



住193竈掘方面状態 西から

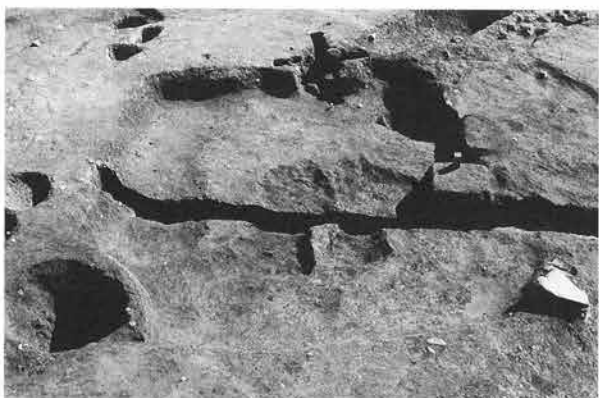

住194床面状態 西から



住194掘方面状態 西から

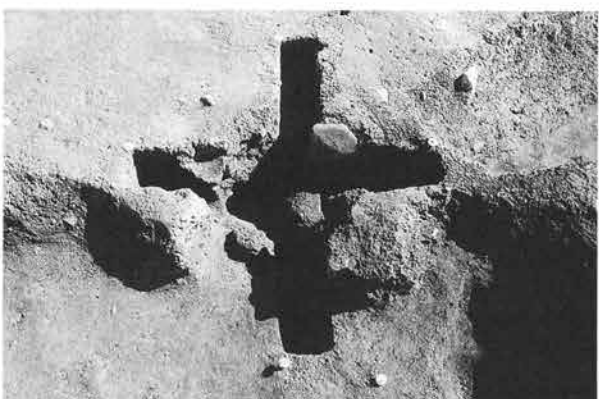

住194竈使用面状態 西から



住194貯蔵穴状態 西から



住195床面状態 西から



住195掘方面状態 西から





住195竈使用面状態 西から



住196・住197床面状態 西から



住196・住197掘方面状態 西から



住196・住197竈使用面状態 西から



住196・住197竈掘方面状態 西から



住198掘方面状態 西から



住199床面状態 西から



住199掘方面状態 西から



住199竈使用面状態 西から



住199竈掘方面状態 西から



住200床面状態 西から



住201床面状態 西から

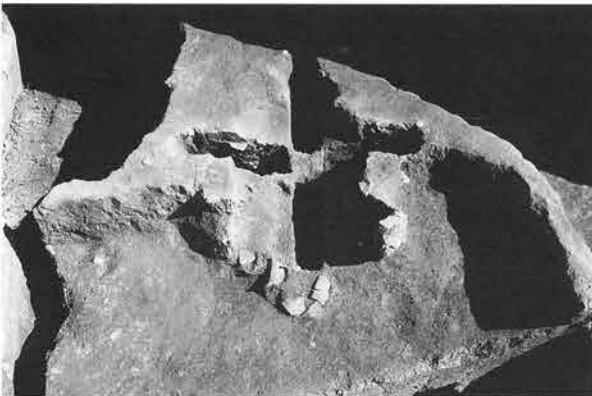

住201竈使用面状態 西から



住201竈掘方面状態 西から



住202(手前)～住204(右端)床面状態 西から



住202(手前)～住204(右端)掘方面状態 西から



住203炉跡状態 西から



住204竈使用面状態 西から



住204貯蔵穴状態 北西から



住206床面状態 西から



住208床面状態 南東から



住208掘方面状態 東から



住208炉跡状態 東から



住208北東柱穴 南から



住208柱穴ピ1463・ピ1464(右) 北から



住208遺物出土状態 東から

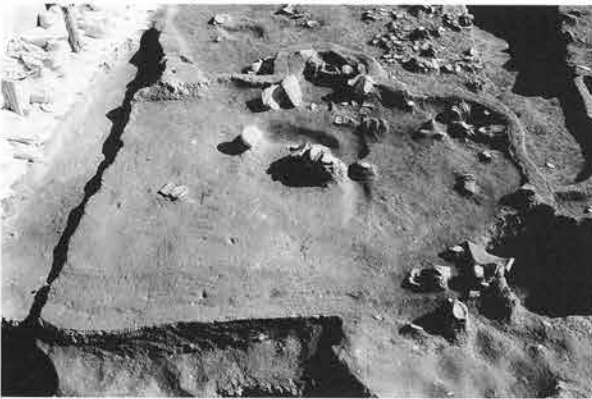

住209床面状態 西から



住209掘方面状態 西から



住210掘方面状態 南西から



住210炉跡状態 北から



住211・226掘方面状態 西から



住213床面状態 西から



住214床面状態 西から



住214掘方面状態 西から



住214竈使用面状態 西から



住214竈掘方面状態 西から



住224床面状態 西から



住224掘方面状態 西から



住224竈使用面状態 西から



住224竈掘方面状態 西から



住225-1・2、住229床面状態 西から



住225-1・2、住229掘方面状態 西から



住225-1 竈使用面状態 西から



住225-1 竈掘方面状態 西から



住227床面状態 西から



住227掘方面状態 西から



住228床面状態 西から



住228掘方面状態 西から



住230掘方面状態 西から



住230竈掘方面状態 西から



住231床面状態 西から



住231竈痕跡 西から



住232掘方面状態 北から



住234(手前)・住237(奥)掘方面状態 西から



住234竈使用面状態 西から



住234竈掘方面状態 西から



住235掘方面状態 西から



住235・住242(手前)床面状態 西から

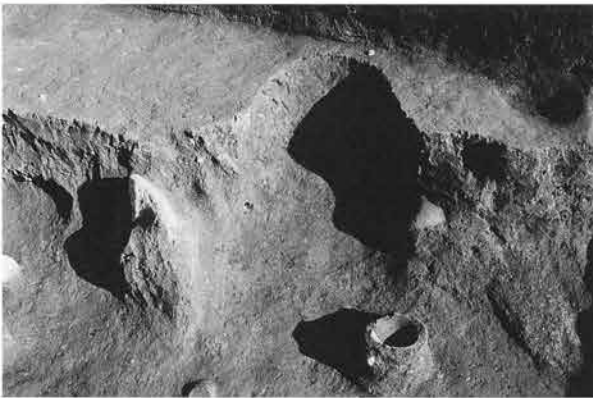

住237竈使用面状態 西から



住238掘方面状態 西から



住238竈使用面状態 西から

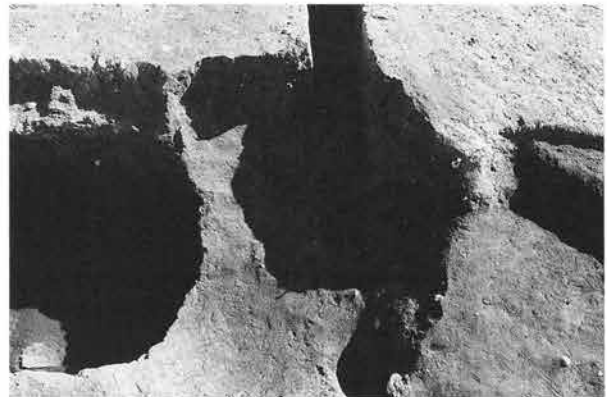

住238竈掘方面状態 西から



住239掘方面状態 西から



住240掘方面状態 西から





住241床面状態 西から



住241掘方面状態 西から



住241竈使用面状態 西から



住241竈掘方面状態 西から



住242竈使用面状態 西から



住242竈掘方面状態 西から



住245床面状態 北から



住245掘方面状態 西から

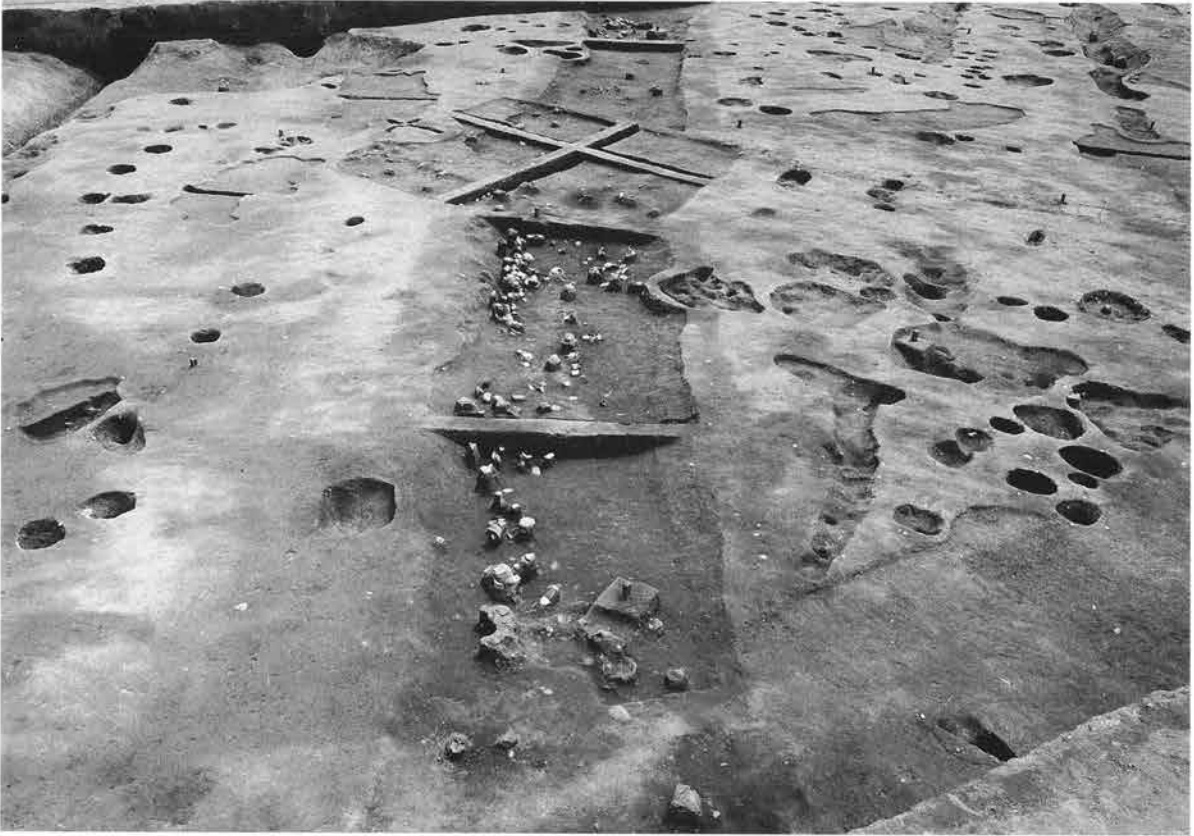

溝130 北西から



溝130 北西から



溝135・溝136(右) 南西から



溝113 北から



溝113(左)～溝119 南西から



溝86(方形周溝墓) 北東から



溝86(方形周溝墓) 北西から



溝86(方形周溝墓) 南東から



溝113(右)~溝119 南西から



溝113 南から



溝113 南から



溝114~溝119 南東から



溝121 北西から



溝121 南東から



溝122 北西から



溝123 南から



溝124 北西から



溝125(左端)・溝126(中央凹み) 南から



溝128 南から



溝129 南から



溝130 東から



溝130 東から



溝130No.412付近 北から



溝130No.413・414 北から



溝132 南から



溝135 南から



溝135 南東から



溝138 西から



溝139 北から



井23 北から



井23 南から



道9(古) 北西から



道5 北西から



道9(新) 北西から



道10 南東から



道11 北西から



道11 北西から



ピ1509・ピ1510(左) 北東から



杭列1 南から





坑114(下)・坑115(上) 南から



坑115 南から



坑121 西から



坑348 西から



坑354 南から



坑355 南から



坑356 南から



坑357 南から



坑358 南から



坑359 西から



坑360 南から



坑361 西から



坑362 南から



坑363 南から



坑364 北から



坑365 西から



坑366 南から



坑368 東から

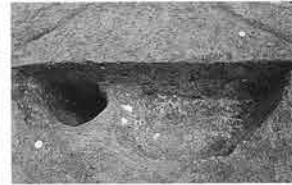

坑369 南から



坑370 南から



坑374 南西から



坑375 南から



坑376 南から



坑378 南から



坑379 東から



坑382 南から



坑383 南西から



坑384 西から



坑386(奥)～坑388 北西から



坑386 西から



坑387 西から



坑388 西から



坑390 東から



坑391 西から



坑393 西から



坑397 南から



坑399 西から



坑401 東から



坑403 北から



坑407 東から



坑408(奥)~坑410 南から



坑409 南から



坑411 西から



坑412 南から



坑414 南から



坑417 南から



坑420 西から



坑423 坑424



坑424 南から



坑426 南から



坑428 北から



坑428 西から



坑430 西から



坑431 西から



坑432・坑453(奥) 南から



坑434 南から



坑434 南から



坑451 北から



坑452 西から



坑453 西から



坑460 東から



坑461 西から



坑463 南から



坑467 西から



ピ1227 西から



ピ1228 西から



ピ1229 西から



ピ1230 西から



ピ1231 東から



ピ1232 南から



ピ1234 西から



ピ1236・ピ1237(左) 南から



ピ1238 西から



ピ1239 西から



ピ1240 南から



ピ1241 南から



ピ1242 西から



ピ1245 南から



ピ1246 南から



ピ1248 南から



ピ1249 南から



ピ1250 南から



ピ1251 南から



ピ1252 南から



ピ1253 南から



ピ1254 南から



ピ1255 南から



ピ1256 南から



ピ1259 南から



ピ1260 西から



ピ1261 西から



ピ1262 西から



ピ1264 西から



ピ1265 西から



ピ1266 南から



ピ1267 南から



ピ1268(杭列1) 西から



ピ1268(杭列1) 南から



ピ1269(杭列1) 西から



ピ1269(杭列1) 南から



ピ1270(杭列1) 西から



ピ1270(杭列1) 南から



ピ1272 南から



ピ1278 南から



ピ1281 南から



ピ1283 南から



ピ1285 南から



ピ1287 西から



ピ1291 南から



ピ1293 南から



ピ1294 南から



ピ1295 南から



ピ1296 南から



ピ1297 南から



ピ1298 南から



ピ1299 南から



ピ1301 南から



ピ1302 南から



ピ1303 南から



ピ1304 南から



ピ1305 南から



ピ1306 南から



ピ1307 東から



ピ1308 南から



ピ1310 南から



ピ1311 南から



ピ1312 南から



ピ1313 南から



ピ1314 南から



ピ1316 南から



ピ1316 南から



ピ1317 南から



ピ1318 南から



ピ1319 南から



ピ1320 西から



ピ1321 南から



ピ1323 西から



ピ1324 西から



ピ1325 南から



ピ1326 西から

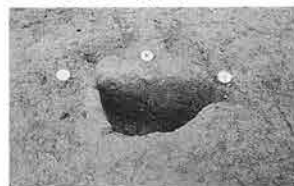

ピ1327 南から



ピ1328 南から



ピ1329 南から



ピ1330 南から



ピ1331 西から



ピ1332 南から



ピ1333 南から



ピ1334 南から



ピ1335 南から



ピ1336 南から



ピ1337 南から



ピ1340 南から



ピ1341 西から



ピ1342 西から



ピ1343 西から

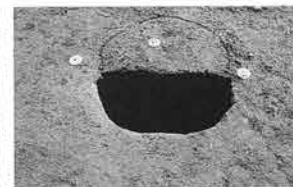

ピ1345 西から



ピ1347 西から



ピ1348 西から



ピ1349 西から



ピ1351 西から



ピ1352 西から



ピ1353 西から



ピ1354 西から



ピ1355 西から



ピ1356 西から



ピ1357 西から



ピ1358 西から



ピ1359 西から

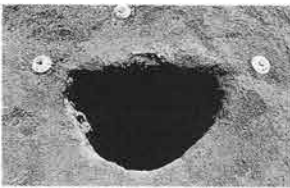

ピ1360 西から



ピ1361 西から



ピ1362 西から



ピ1364 西から



ピ1365 西から



ピ1366 西から

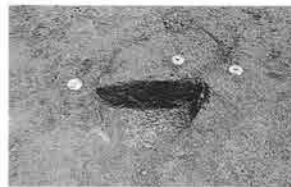

ピ1367 西から



ピ1368 西から



ピ1369 西から

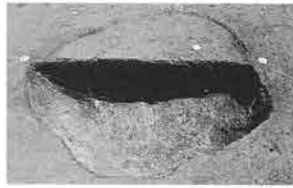

ピ1370 西から



ピ1371 西から



ピ1372 西から



ピ1373 西から



ピ1374 西から



ピ1375 西から



ピ1376 西から



ピ1378 西から



ピ1380 西から



ピ1384 南から



ピ1385 南から



ピ1386 西から



ピ1387 西から



ピ1388・ピ1389(右) 西から



ピ1391 西から





ピ1438 西から



ピ1439 南から



ピ1440 西から



ピ1441 北から



ピ1443 南から



ピ1447 西から



ピ1446 東から



ピ1449 南から



ピ1450 南から



ピ1452 西から



ピ1453 西から



ピ1454 西から



ピ1455 東から

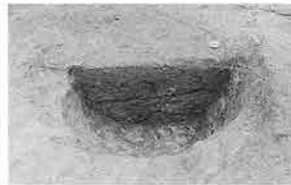

ピ1457 西から

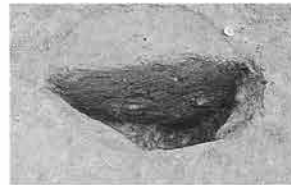

ピ1458 西から



ピ1459 西から



ピ1467 西から



ピ1468 西から



ピ1469 西から



ピ1470 西から



ピ1471 西から



ピ1472 西から



ピ1473 西から



ピ1474 西から



ピ1475 西から



ピ1476 西から



ピ1477 西から



ピ1478 西から



ピ1479 西から



ピ1480 西から



ピ1481 西から



ピ1482 西から





ピ1483 南から



ピ1484 西から



ピ1485 西から



ピ1485 西から



ピ1486 西から



ピ1487 西から



ピ1488 西から



ピ1489 西から



ピ1490 西から



ピ1492 西から



ピ1493 西から



ピ1494 西から



ピ1495 西から



ピ1498 西から



ピ1503 東から



ピ1504 北から



ピ1504 北から



ピ1505 東から



ピ1506 北西から



ピ1506 北から



ピ1507 東から



ピ1508 東から



ピ1509 北から



ピ1509・ピ1510(左) 東から



ピ1511 東から



ピ1512 東から



ピ1513 東から



ピ1514 東から



ピ1515 東から



ピ1516 東から



ピ1517 東から



ピ1519 西から



ピ1529 西から

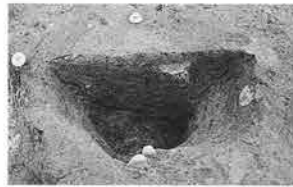

ピ1530 西から



ピ1532 北から



ピ1533 南から



ピ1534 西から



ピ1535 西から



ピ1536 西から



ピ1537 西から

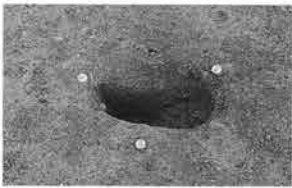

ピ1539 西から



ピ1540 西から



ピ1541 西から



ピ1542 西から



ピ1543 西から



ピ1544 西から



ピ1545 西から



ピ1547 西から



ピ1548 西から



ピ1549 西から



ピ1550 西から



ピ1551 西から



ピ1552 西から



ピ1555 南西から



ピ1556 西から



ピ1557 西から



ピ1558 西から

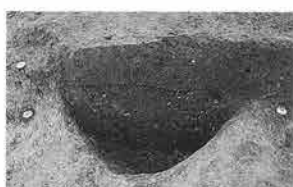

ピ1559 南から



ピ1560 西から



ピ1561 西から



ピ1565 西から



ピ1566 西から



ピ1570 北から



ピ1571 南から



S区全景 北東から



S区全景 南東から

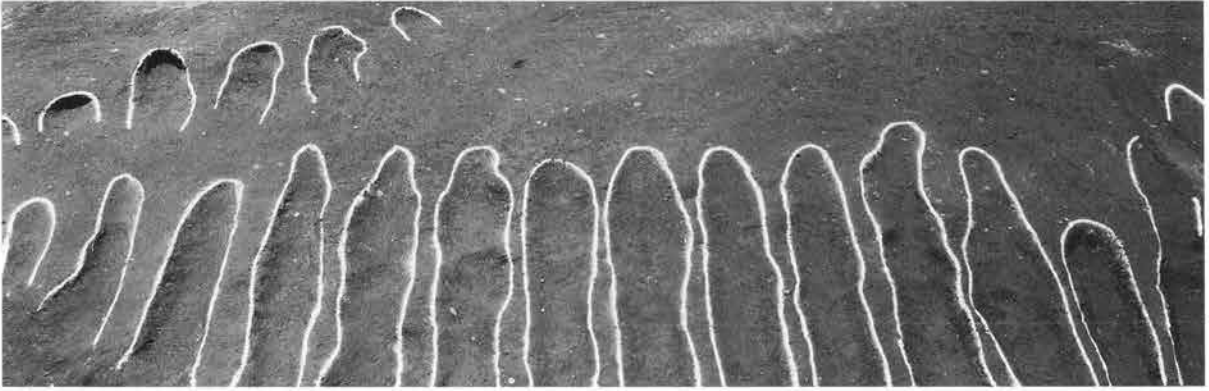

畑1 北東から



畑2 西から



溝70 南西から

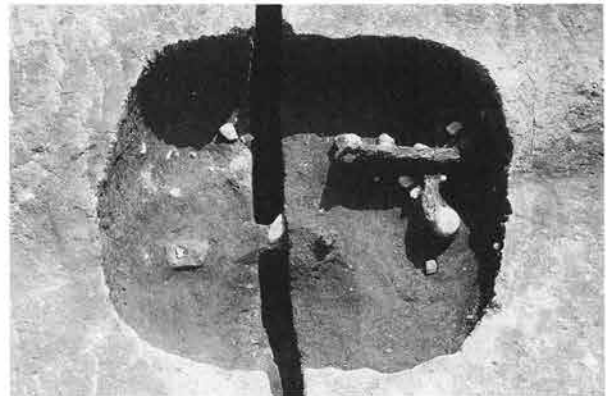

坑108 北東から



坑113 北東から



S区西全景 北西から

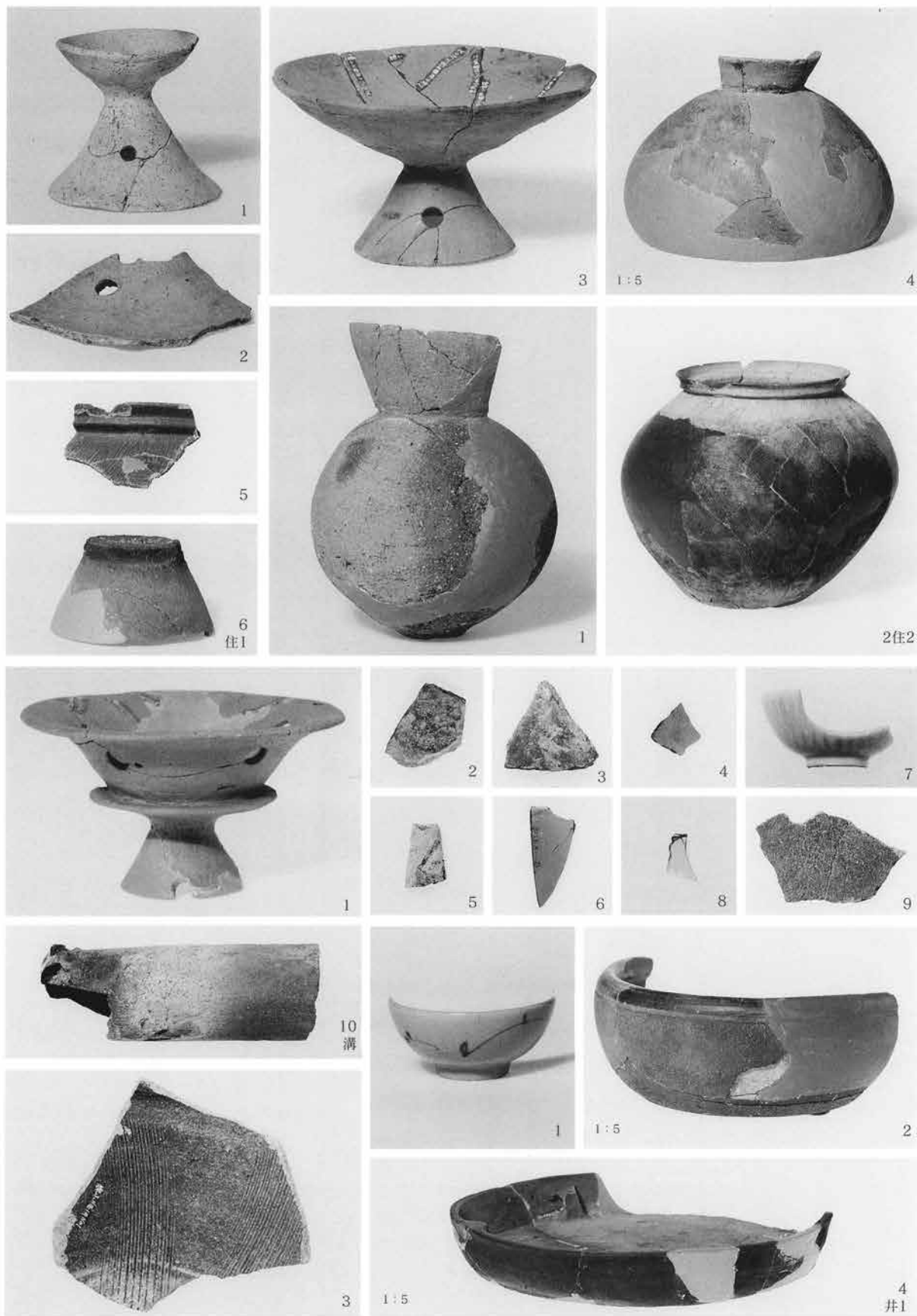

N西区の遺物、住居跡1・同2・溝跡・井戸跡1

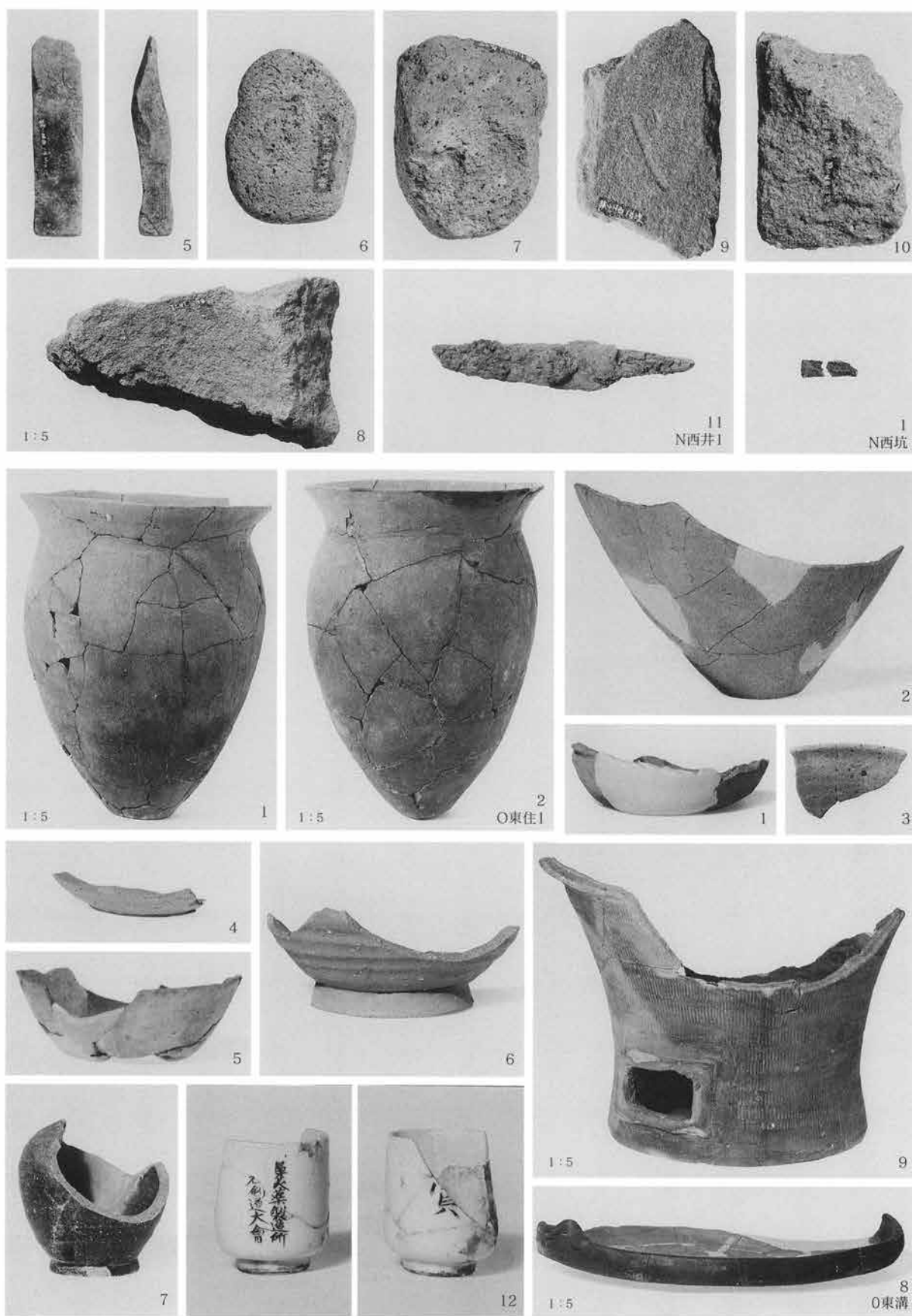

N西区・O東区の遺物、井戸跡1・土坑・住居跡1・溝跡



〇東区の遺物、溝跡

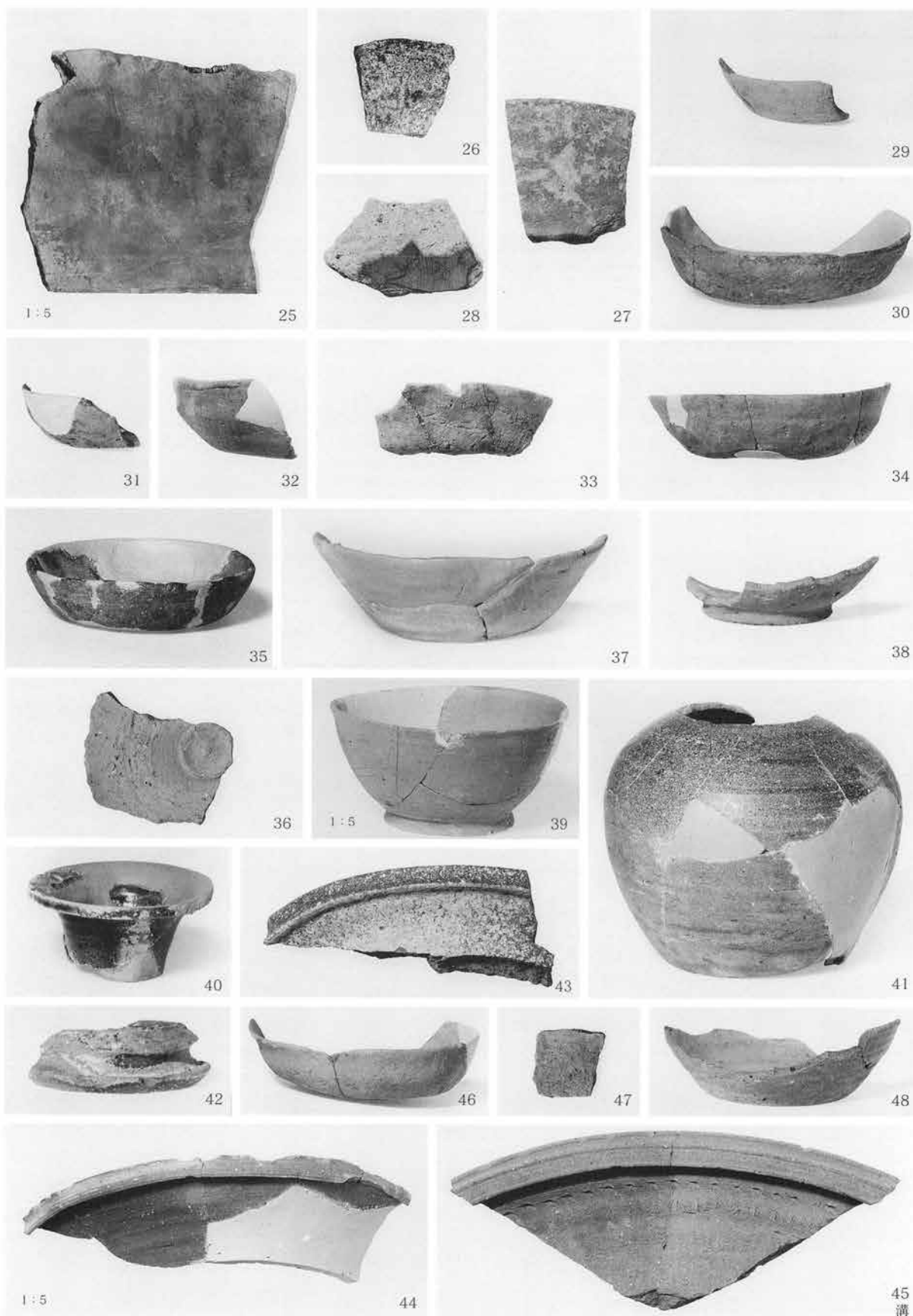

○東区の遺物、溝跡



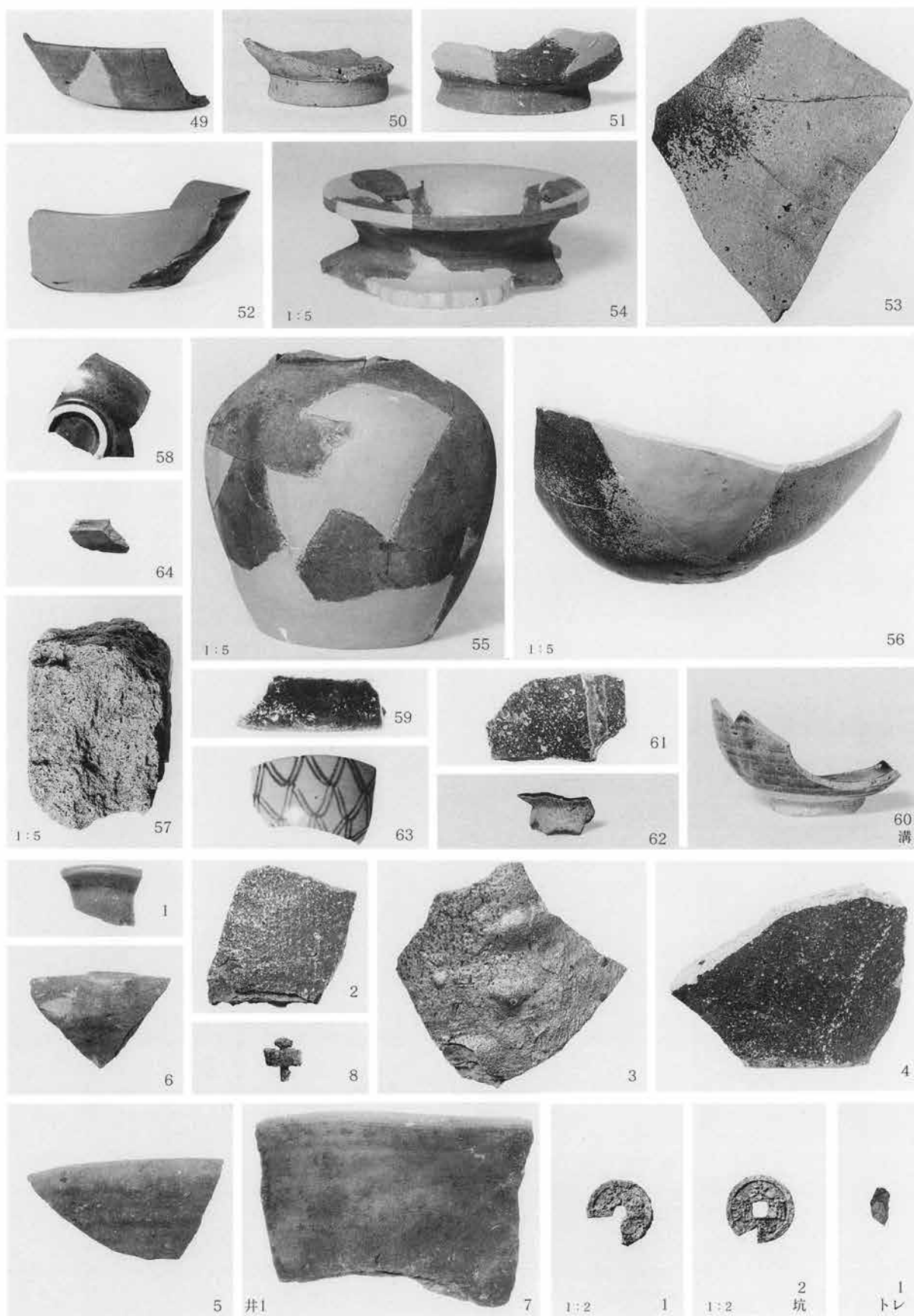

〇東区の遺物、溝跡・井戸跡1・土坑・トレンチ

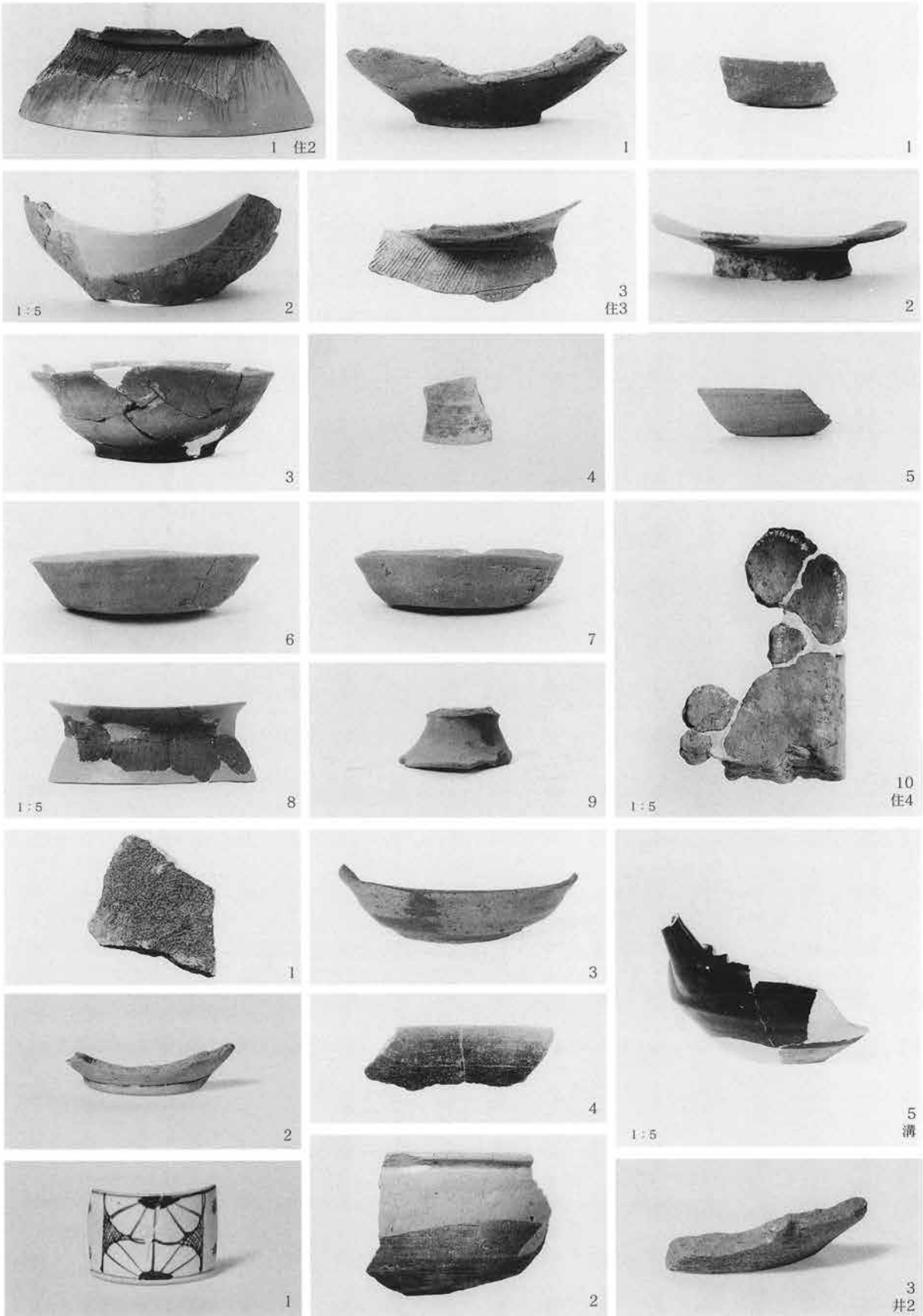

〇西区の遺物、住居跡2・同3・同4・溝跡・井戸跡2

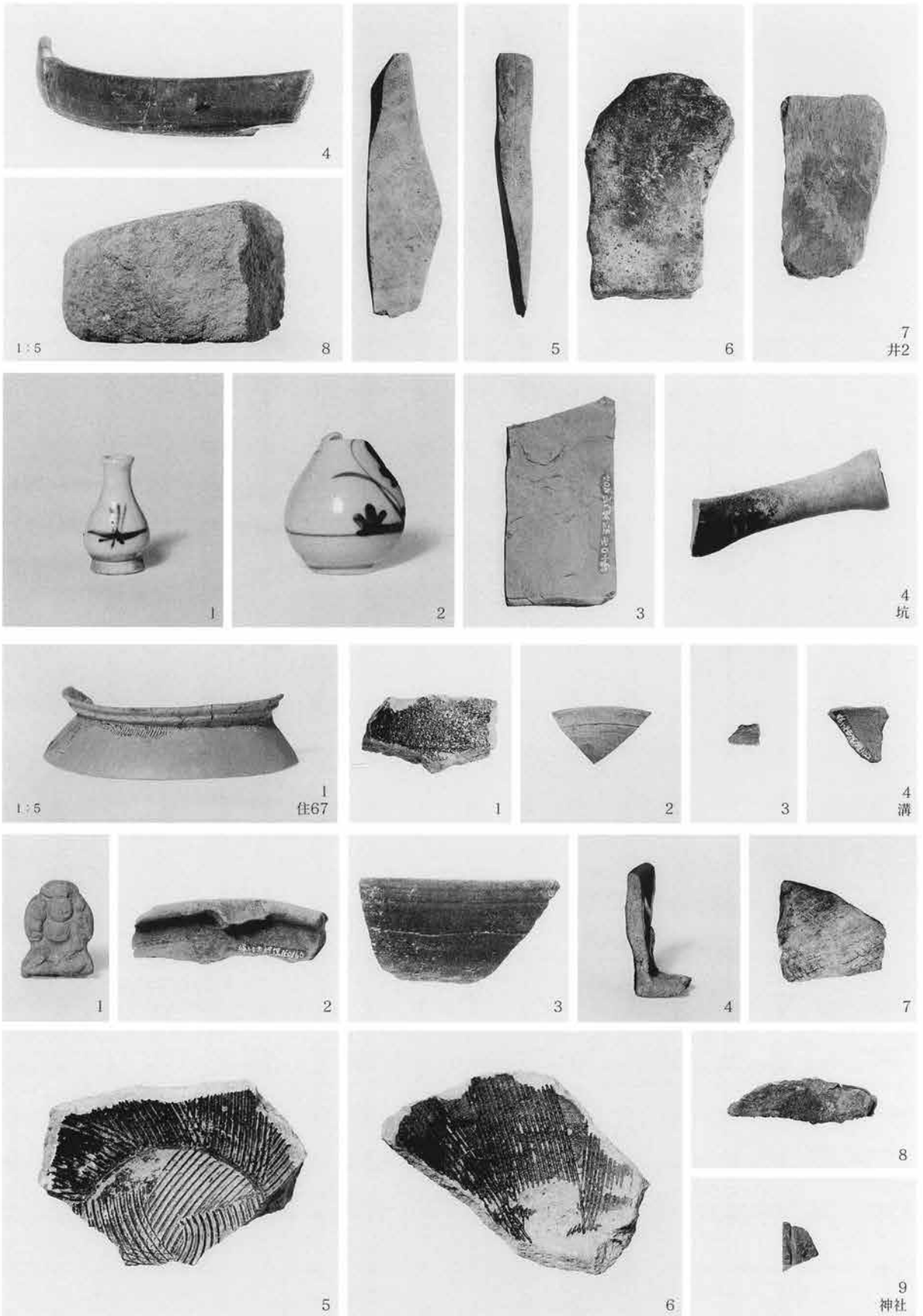

○西区の遺物、井戸跡2・土坑 P西区の遺物、住居跡67・溝跡・神社遺構

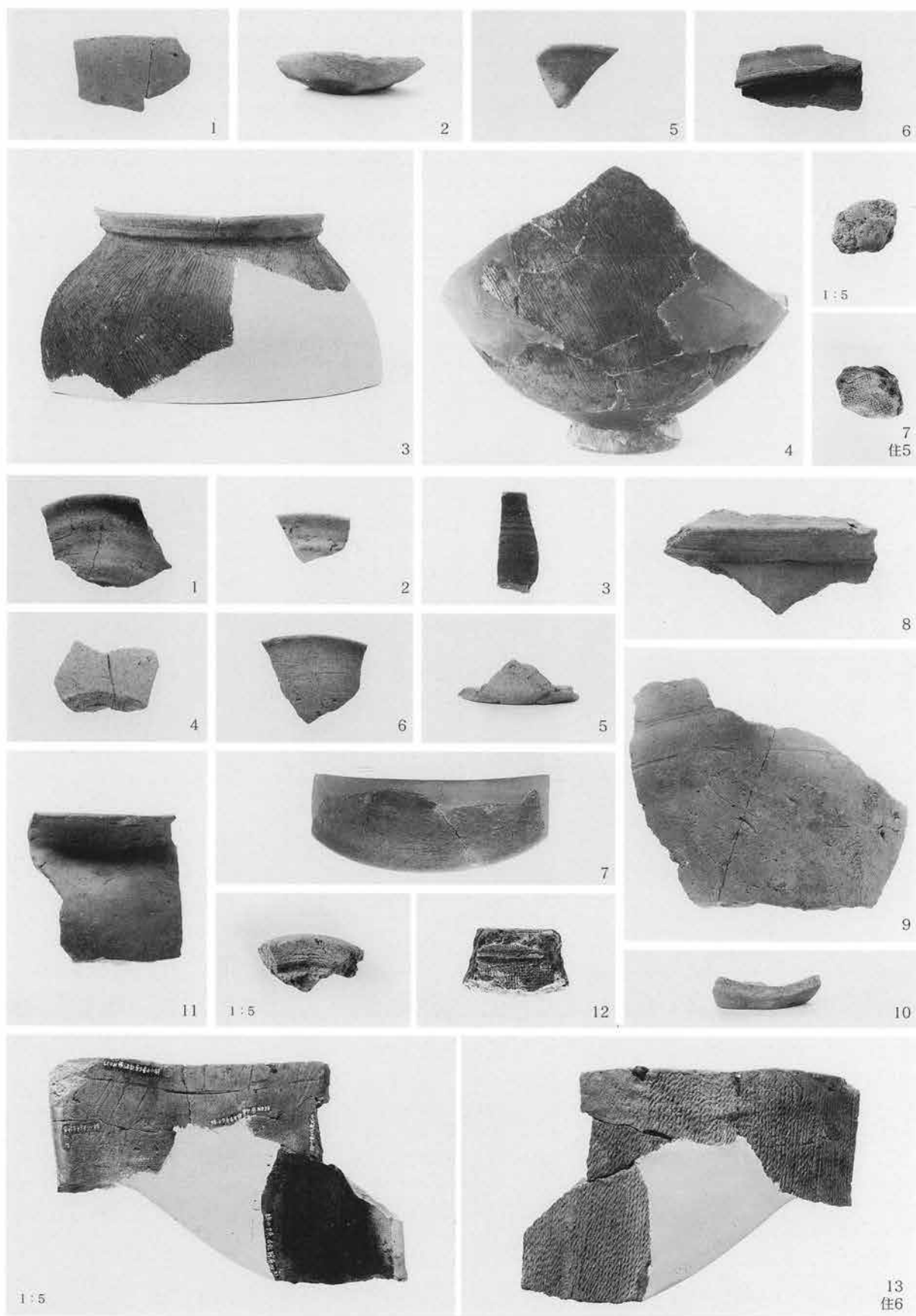

P東区の遺物、住居跡5・同6



P東区の遺物、住居跡7・同8



P東区の遺物、住居跡9

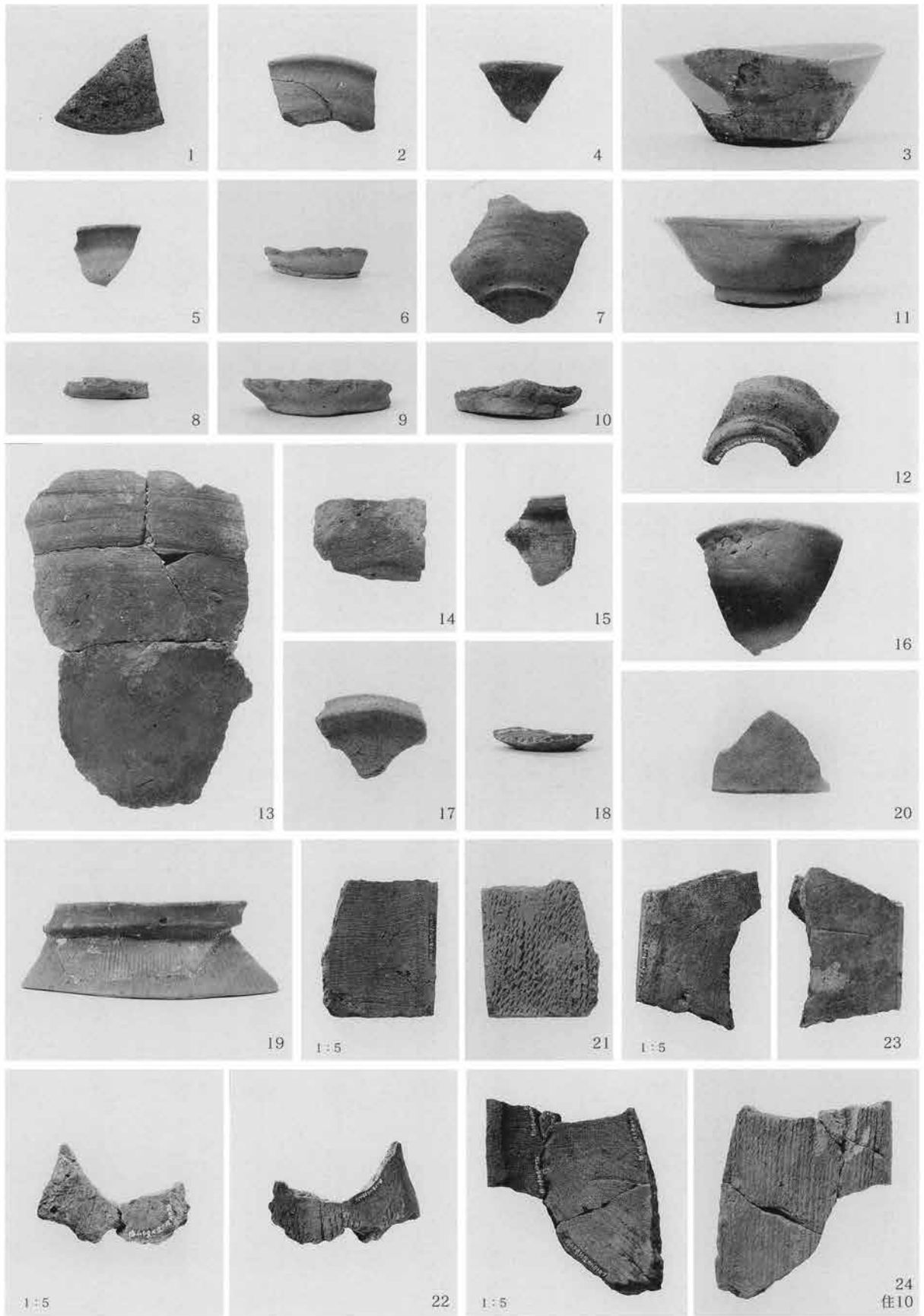

P東区の遺物、住居跡10

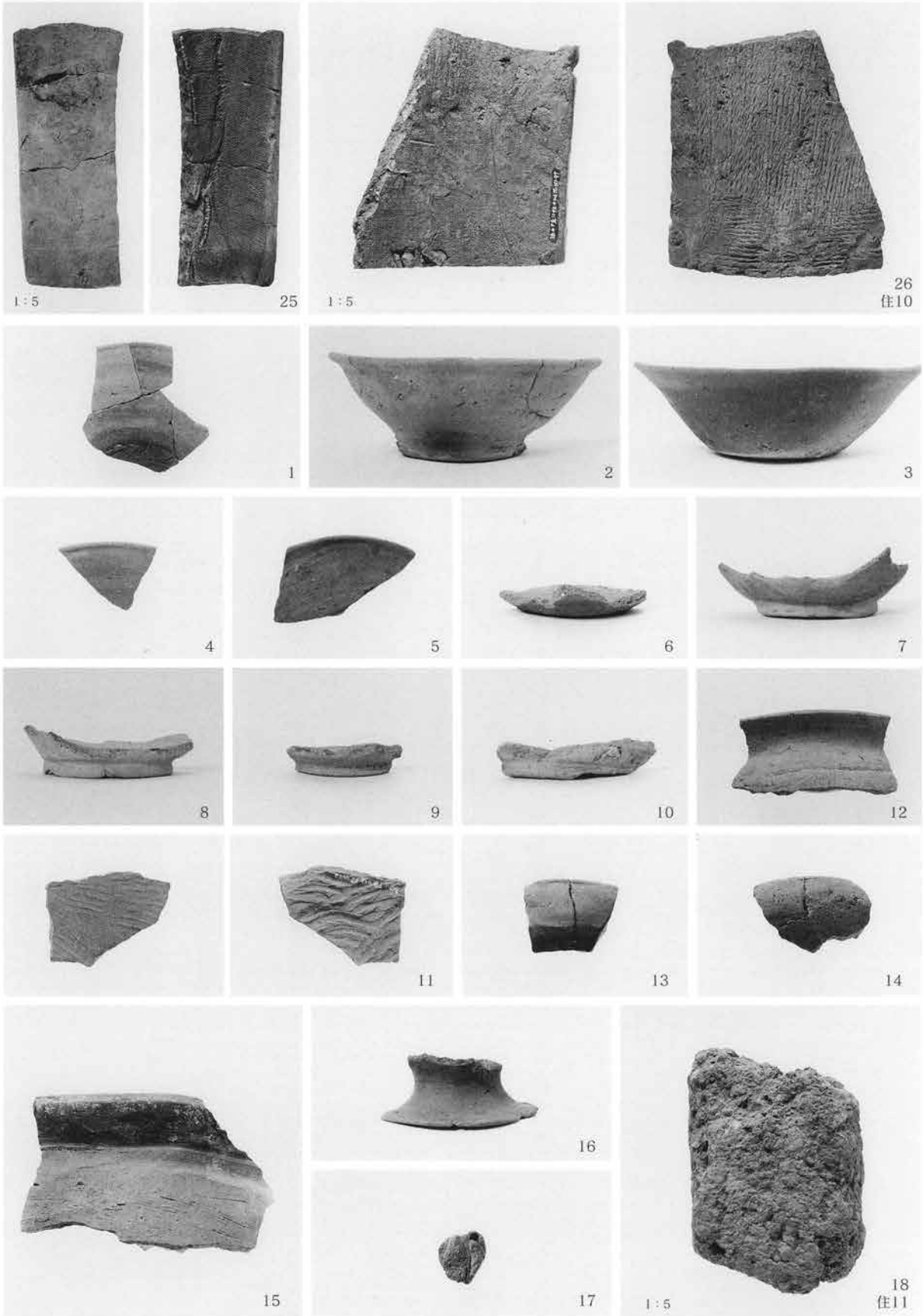

P東区の遺物、住居跡10・同11



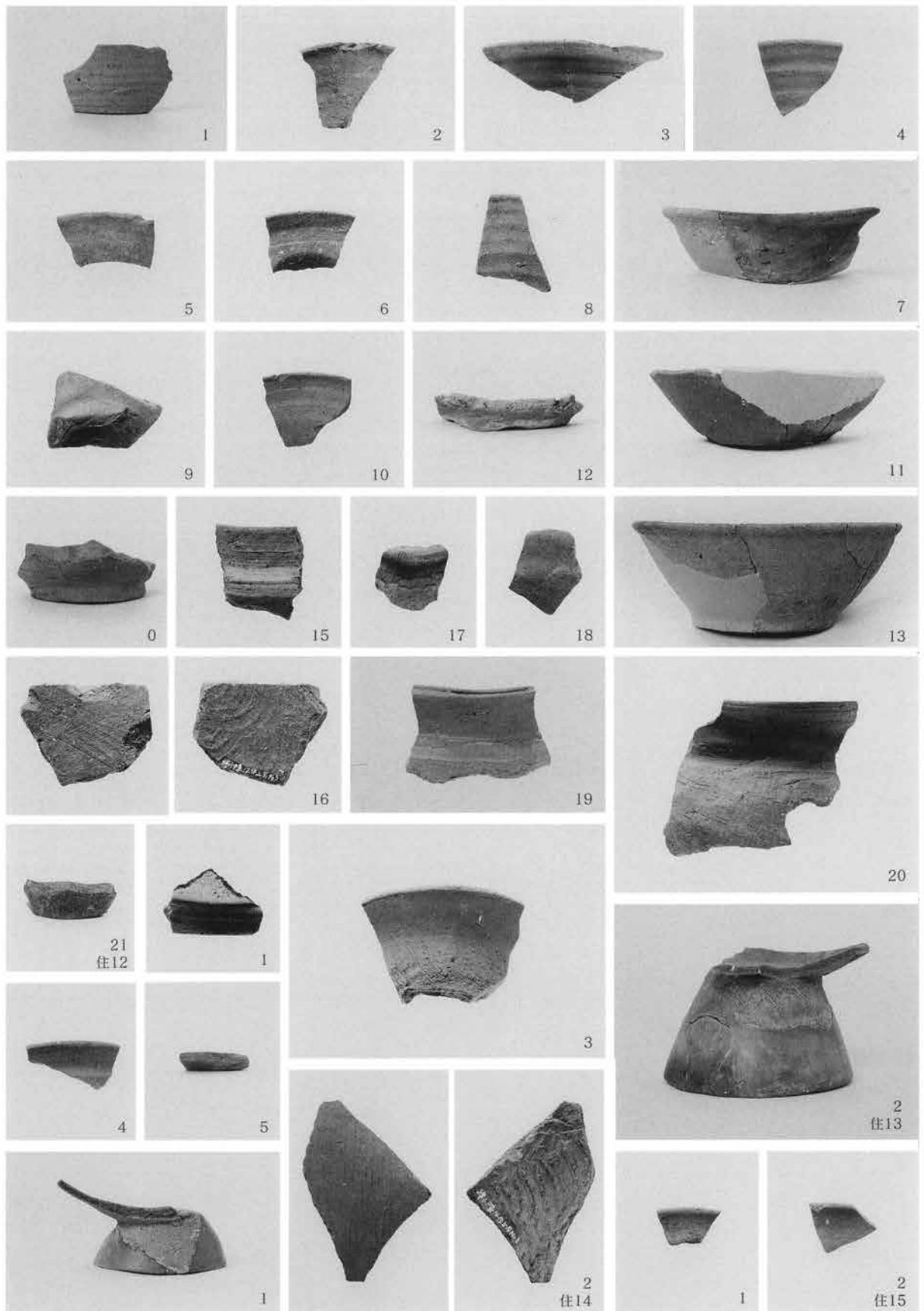

P東区の遺物、住居跡12・同13・同14・同15

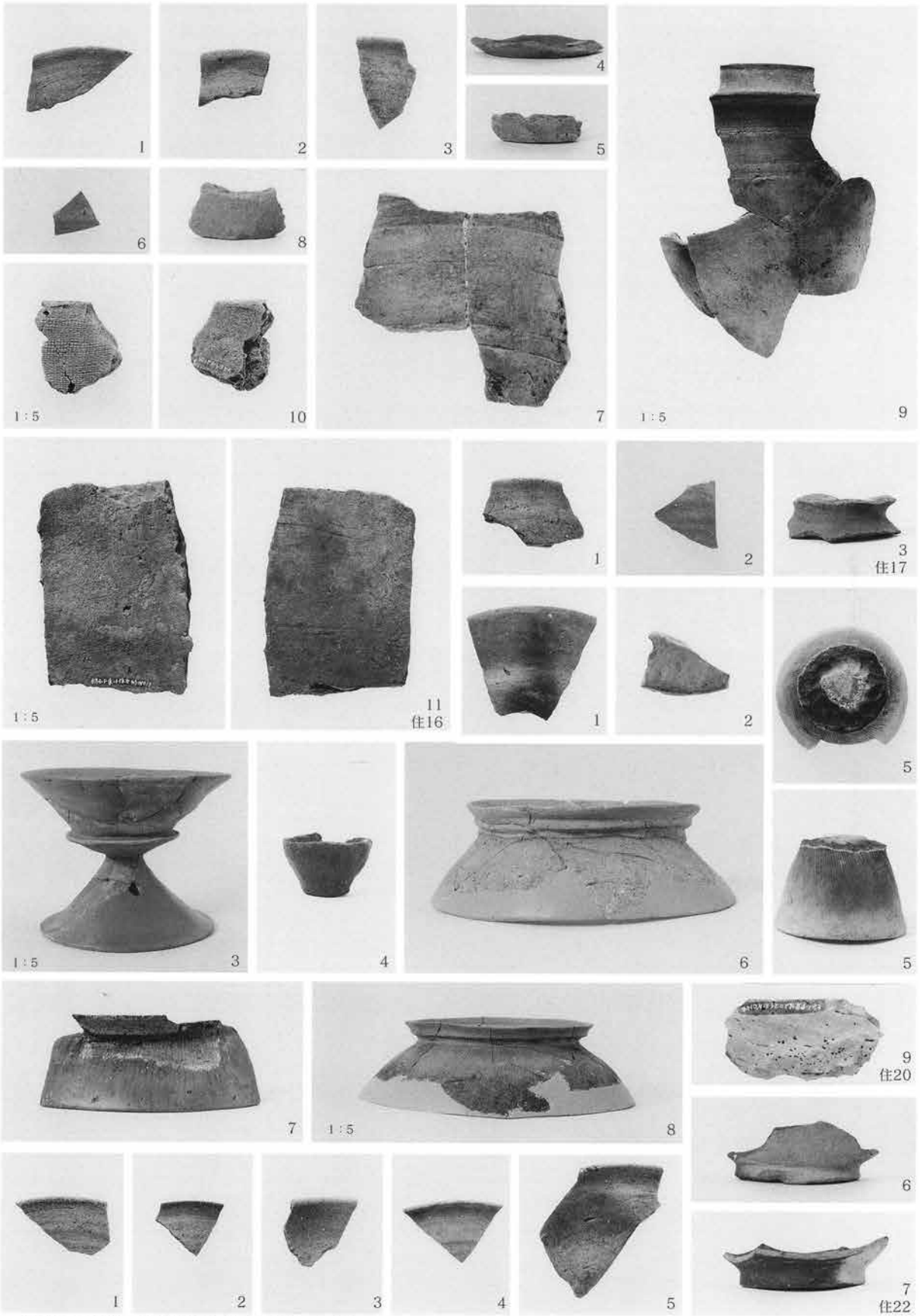

P東区の遺物、住居跡16・同17・同20・同22



P東区の遺物、住居跡23・同26・同27・同30

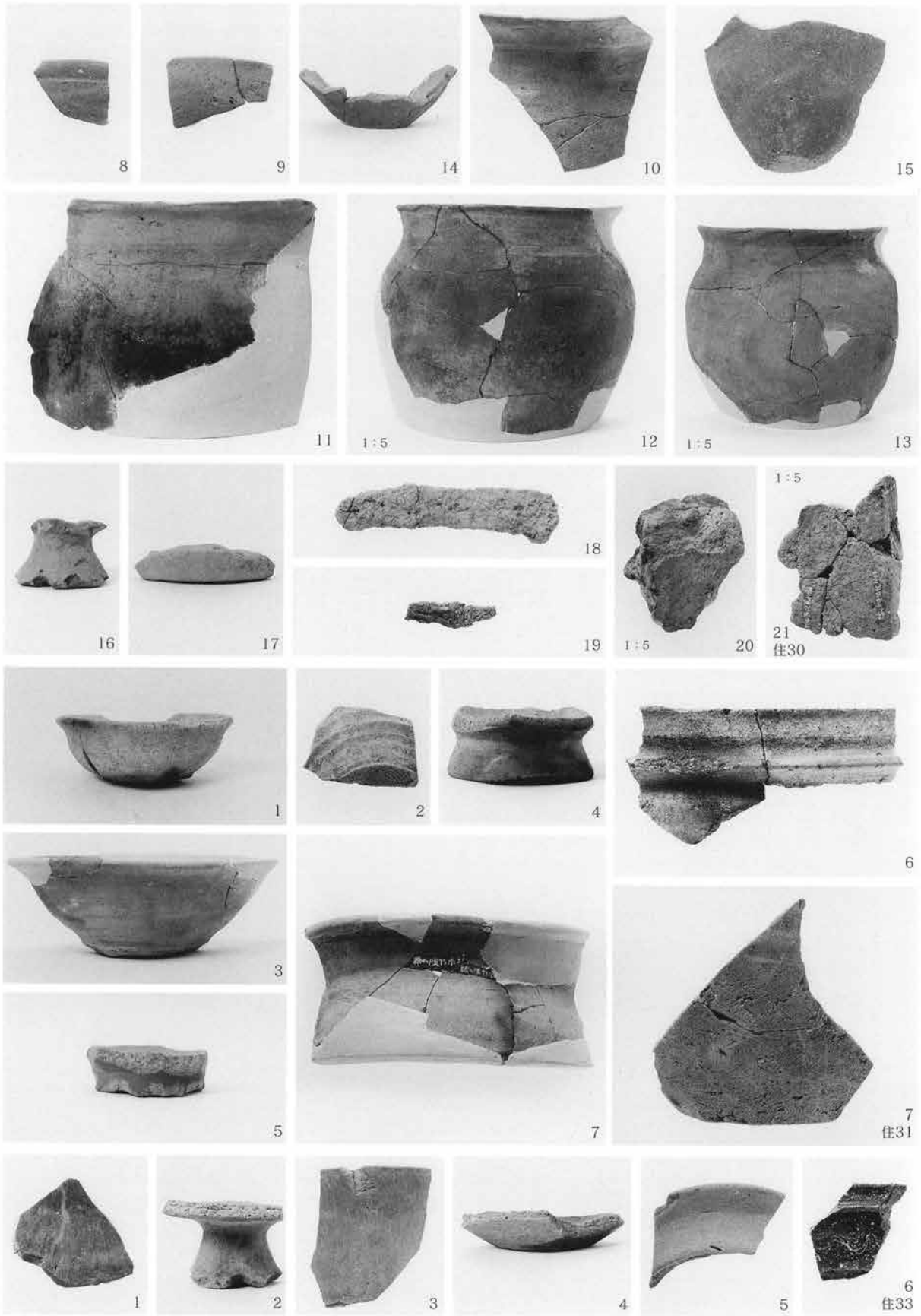

P東区の遺物、住居跡30・同31・同33

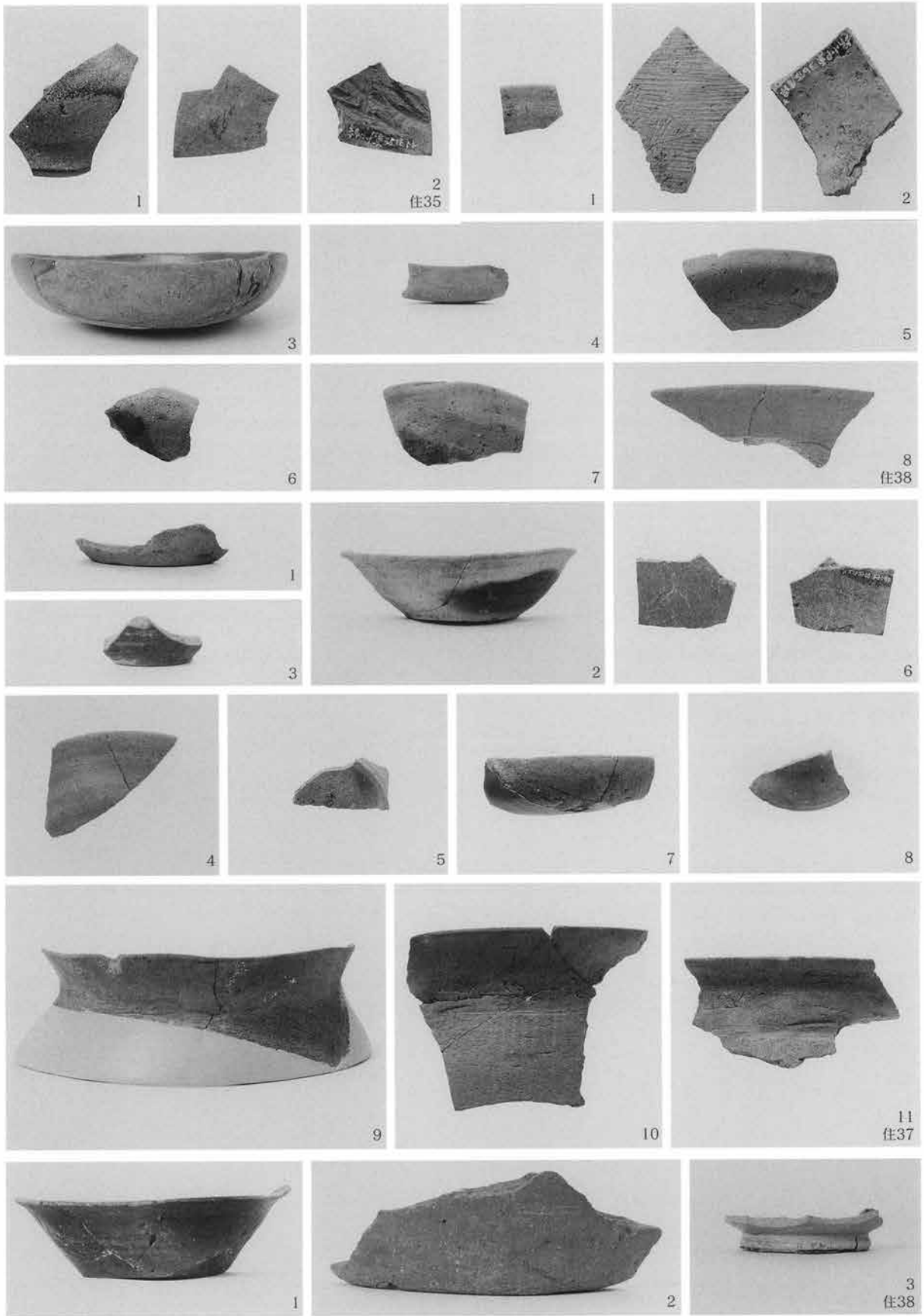

P 東区の遺物、住居跡35・同36・同37・同38

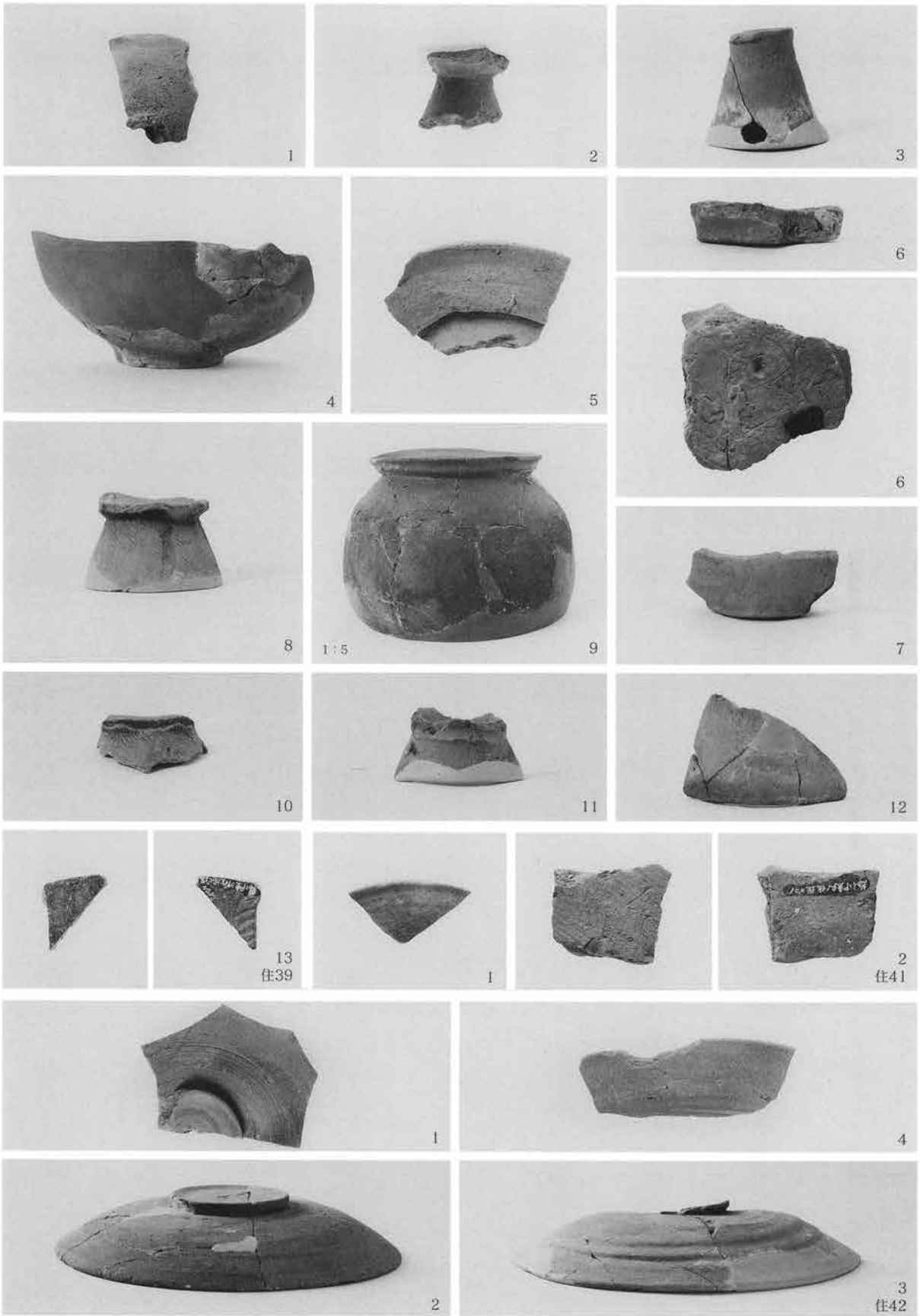

P東区の遺物、住居跡39・同41・同42

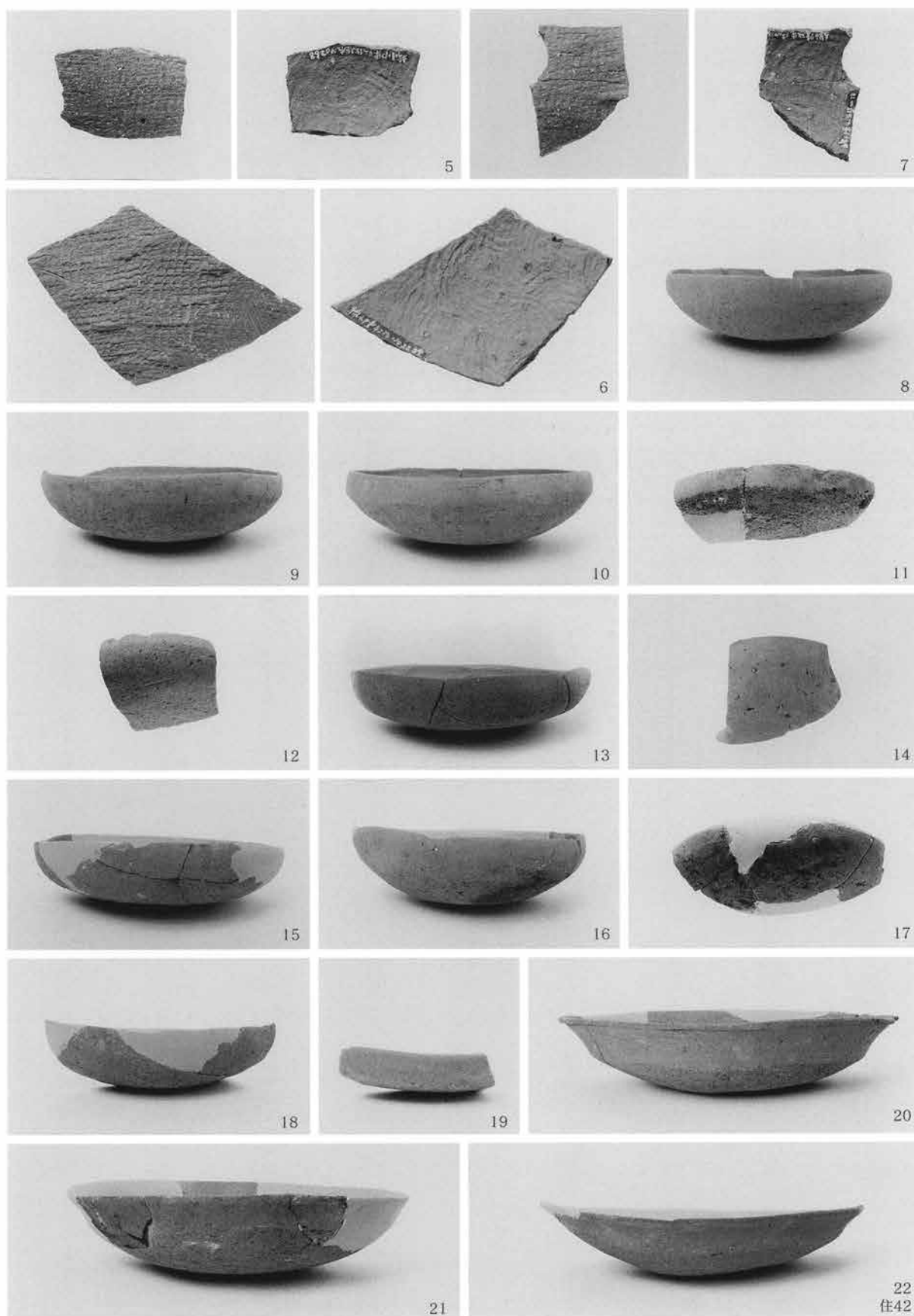

P東区の遺物、住居跡42

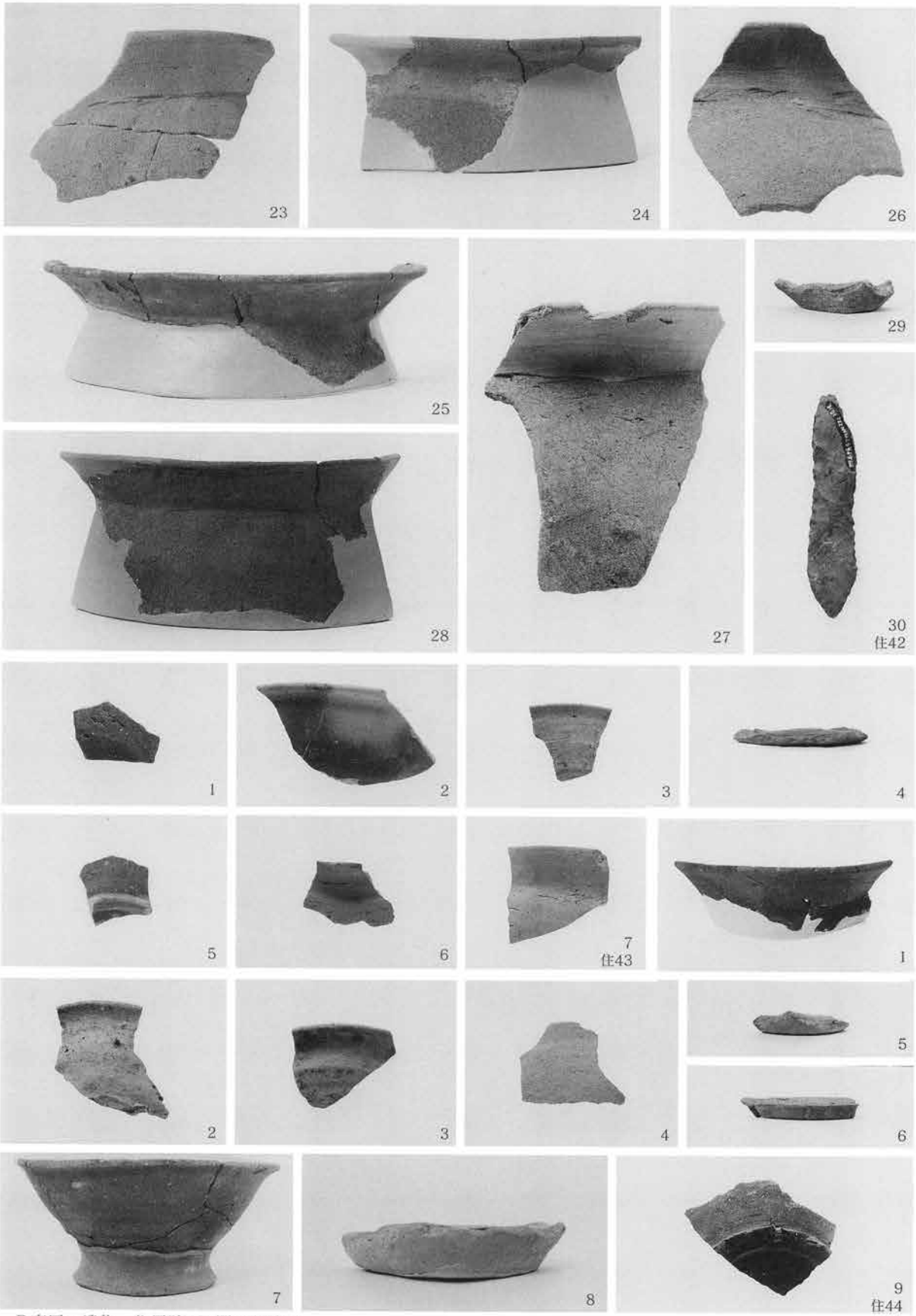

P 東区の遺物、住居跡42・同43・同44



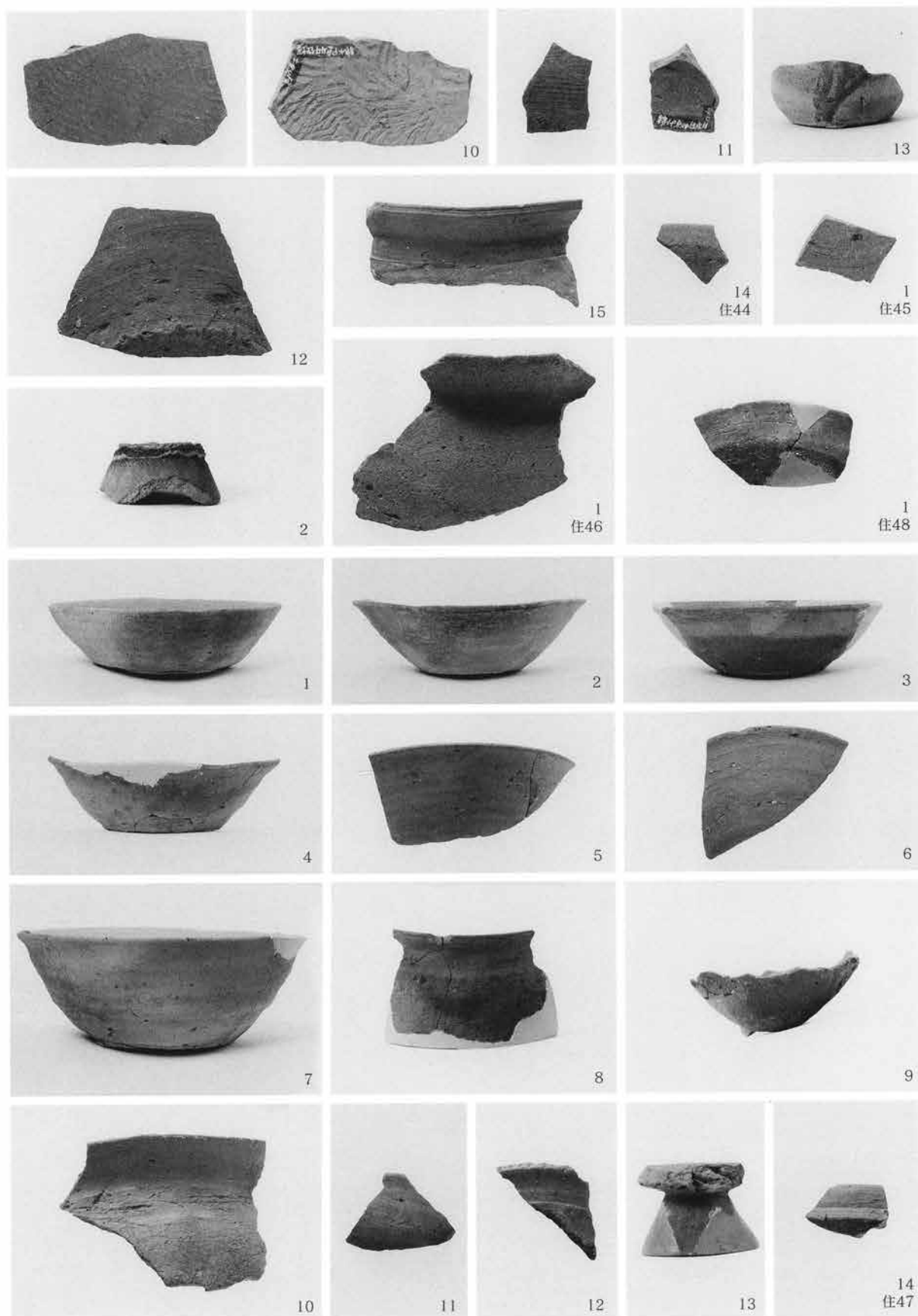

P東区の遺物、住居跡44・同45・同46・同47・同48

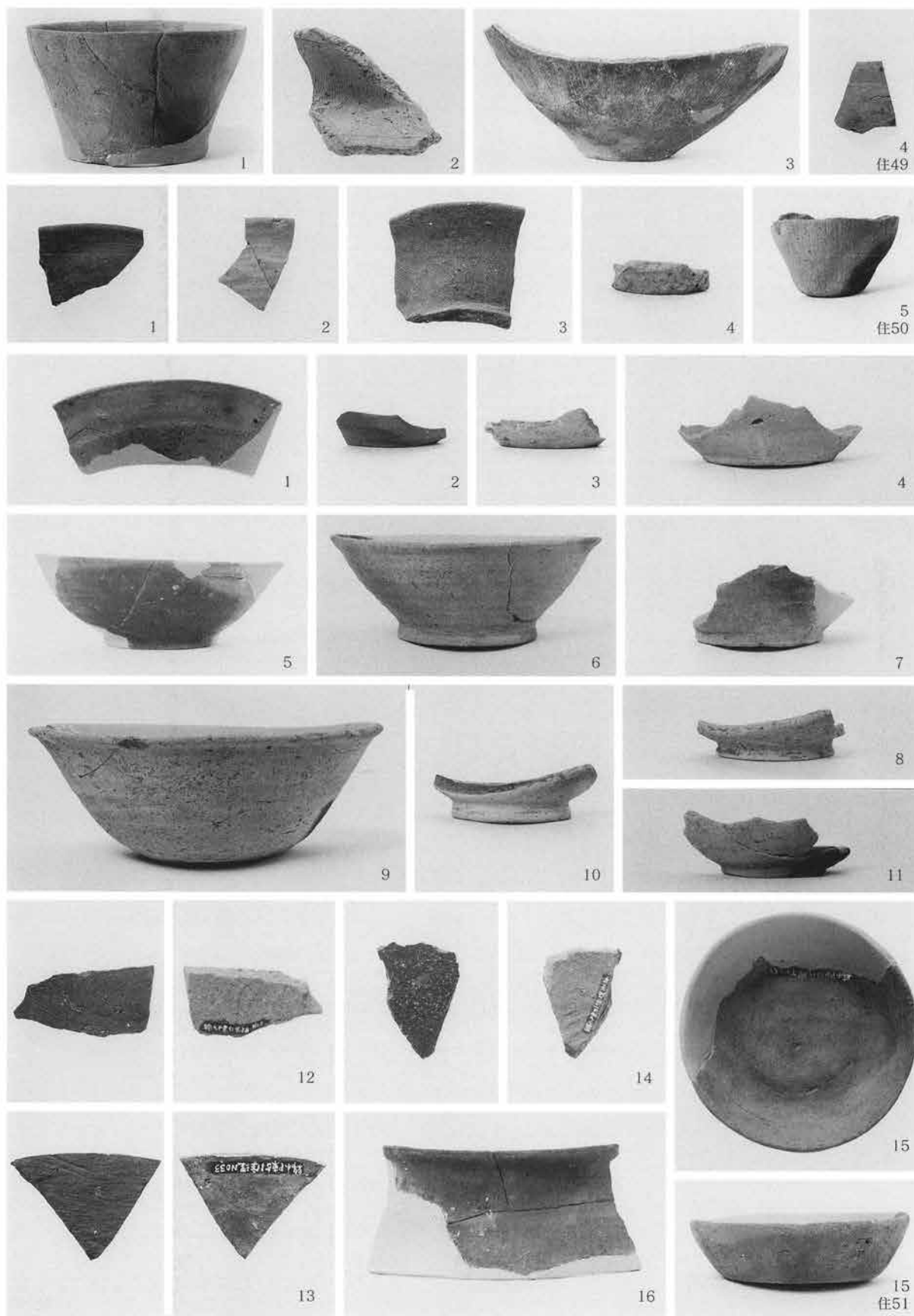

P東区の遺物、住居跡49・同50・同51



P東区の遺物、住居跡51・同52、掘立柱建物跡2・同9・同11・同12・同13、井戸跡3・同5

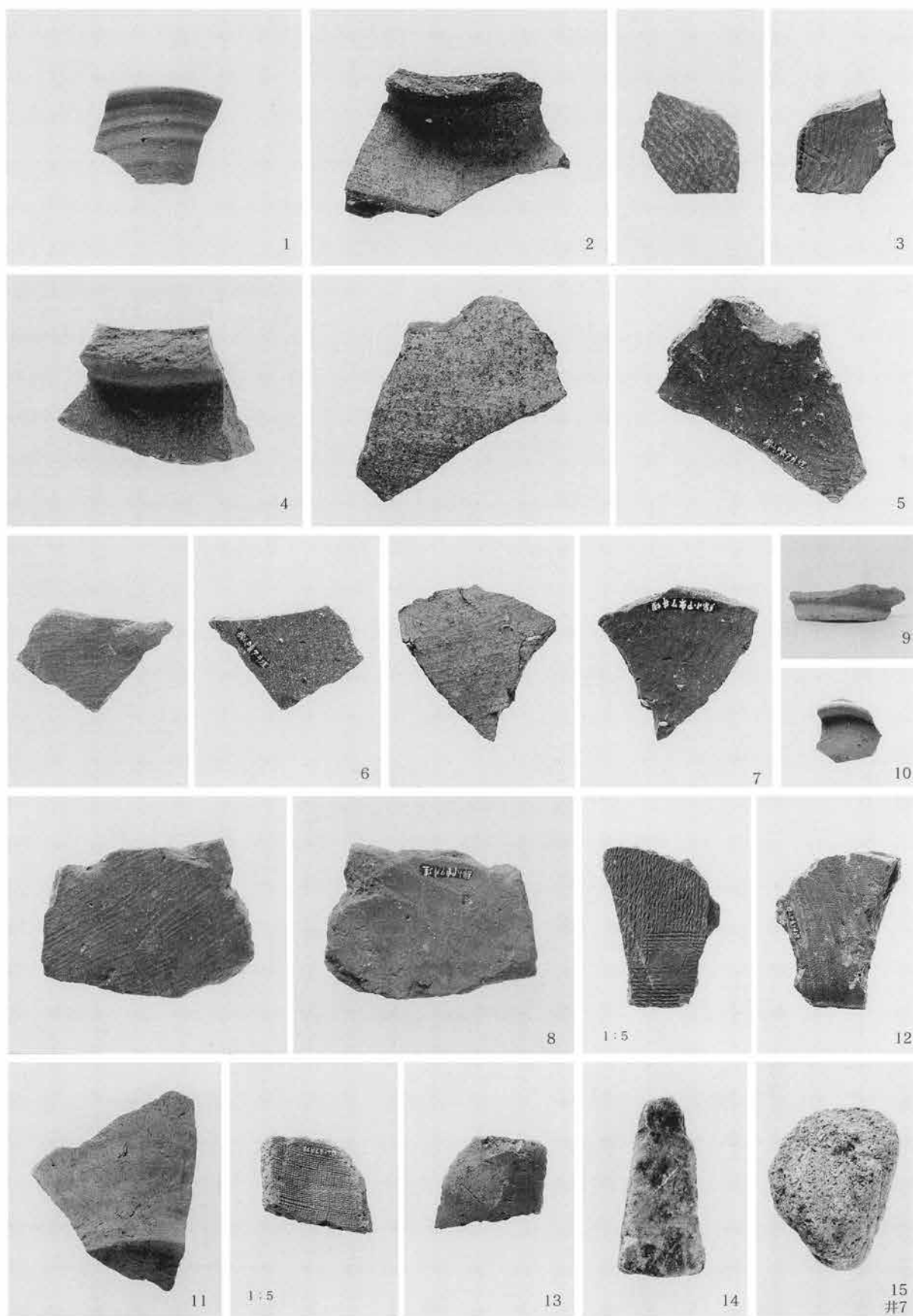

P東区の遺物、井戸跡7



P東区の遺物、井戸跡8・土坑



P東区の遺物、土坑、集石1・同2、火葬跡2

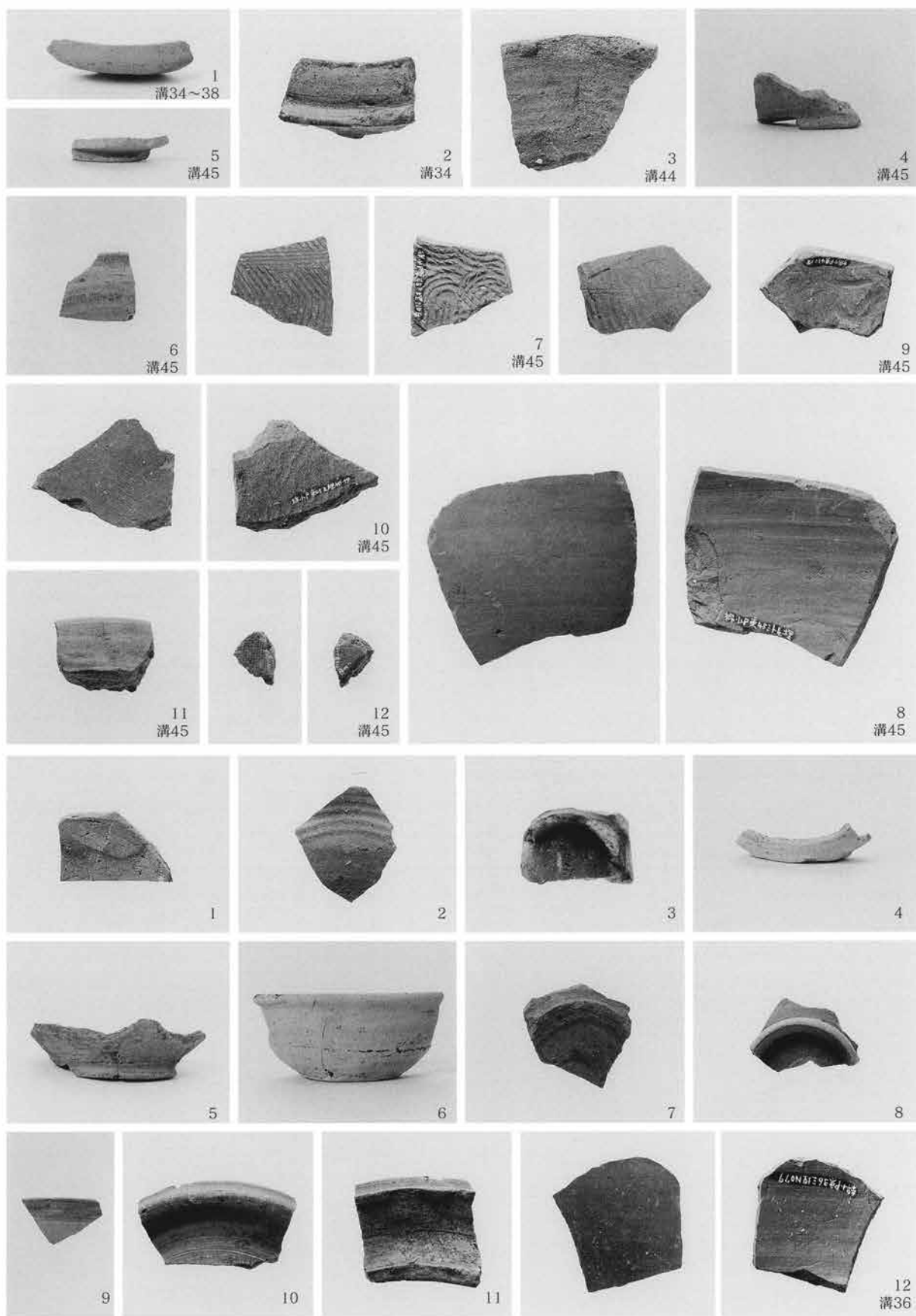

P東区の遺物、溝跡34他

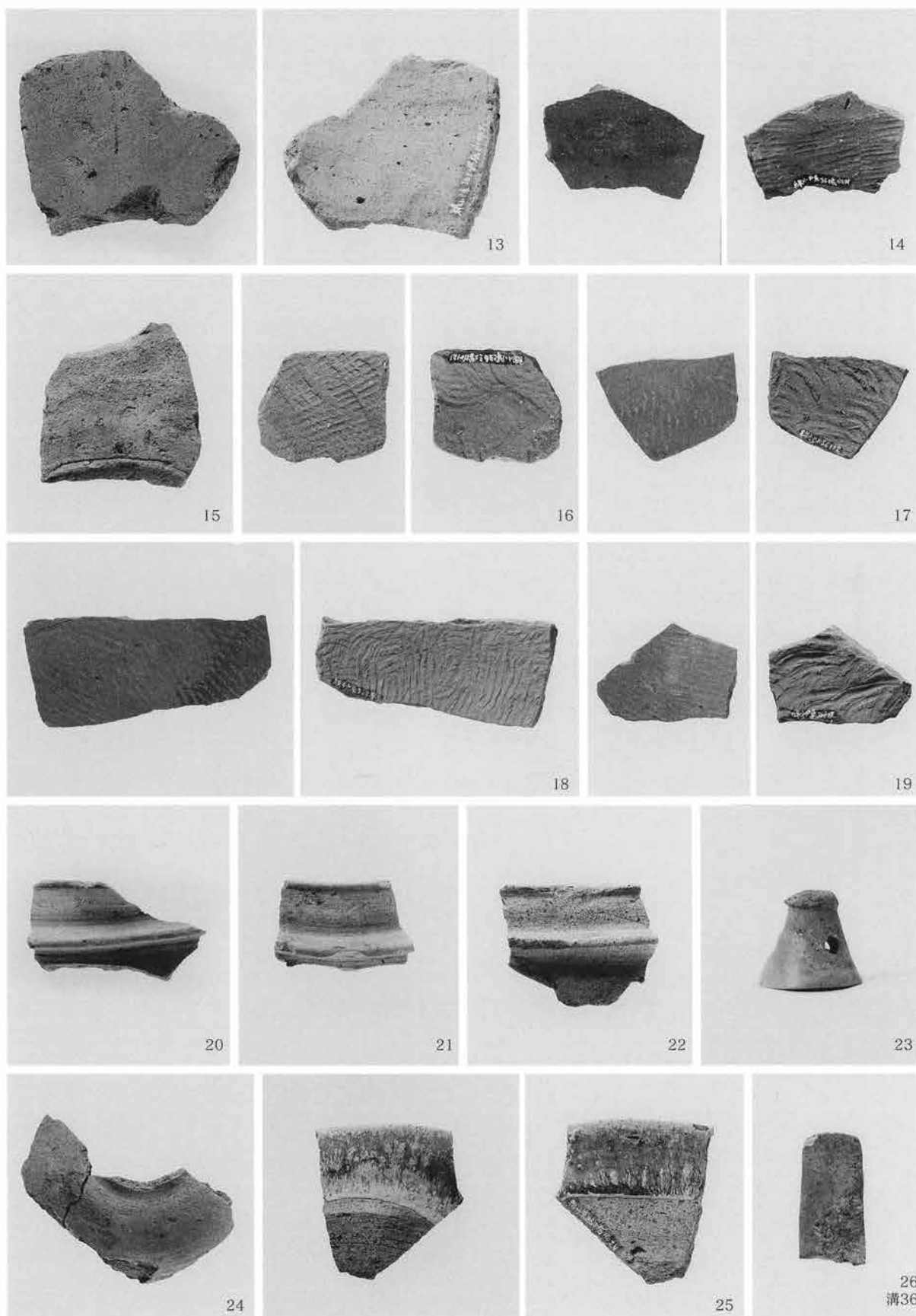

P東区の遺物、溝跡36



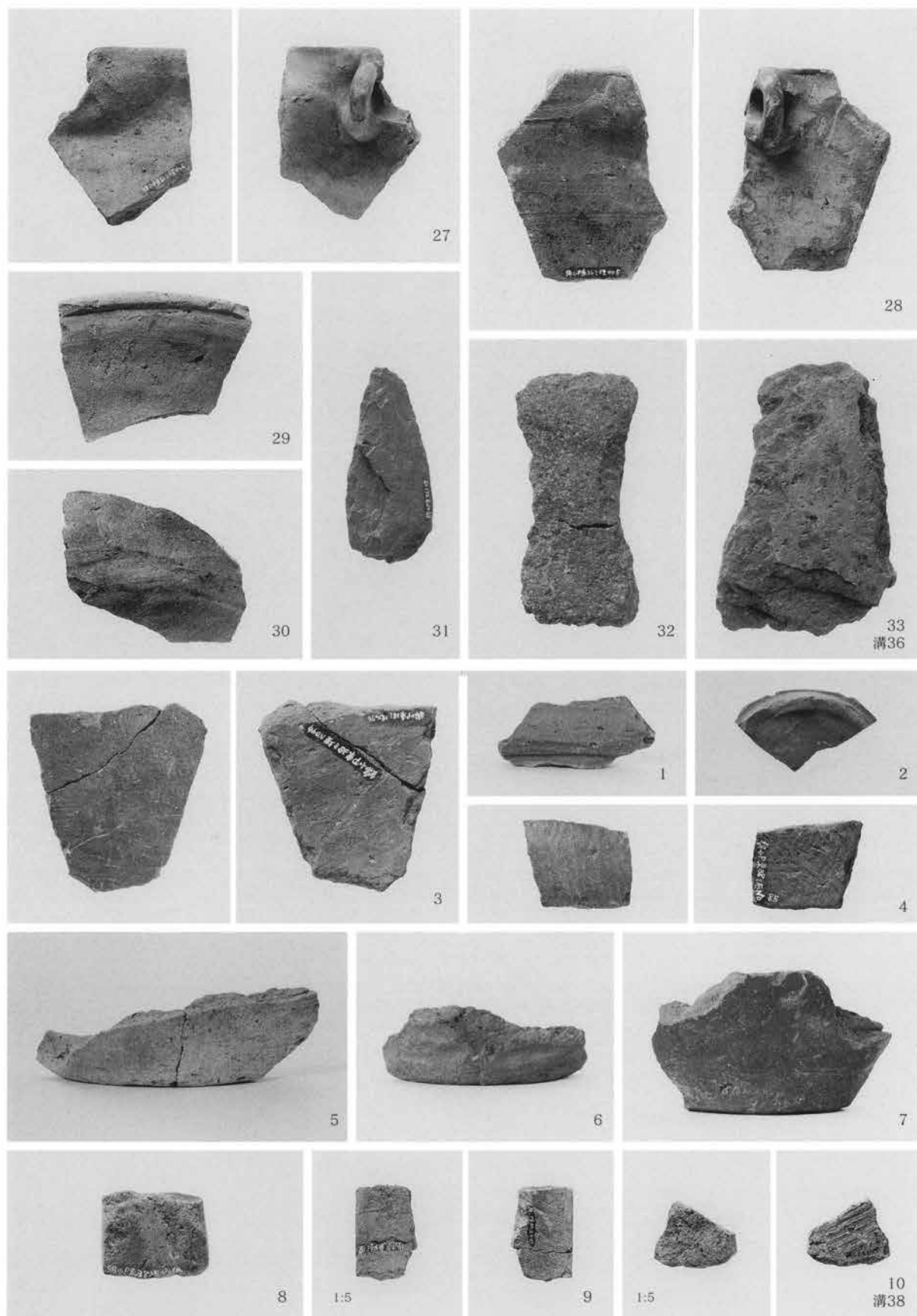

P東区の遺物、溝跡36・同38

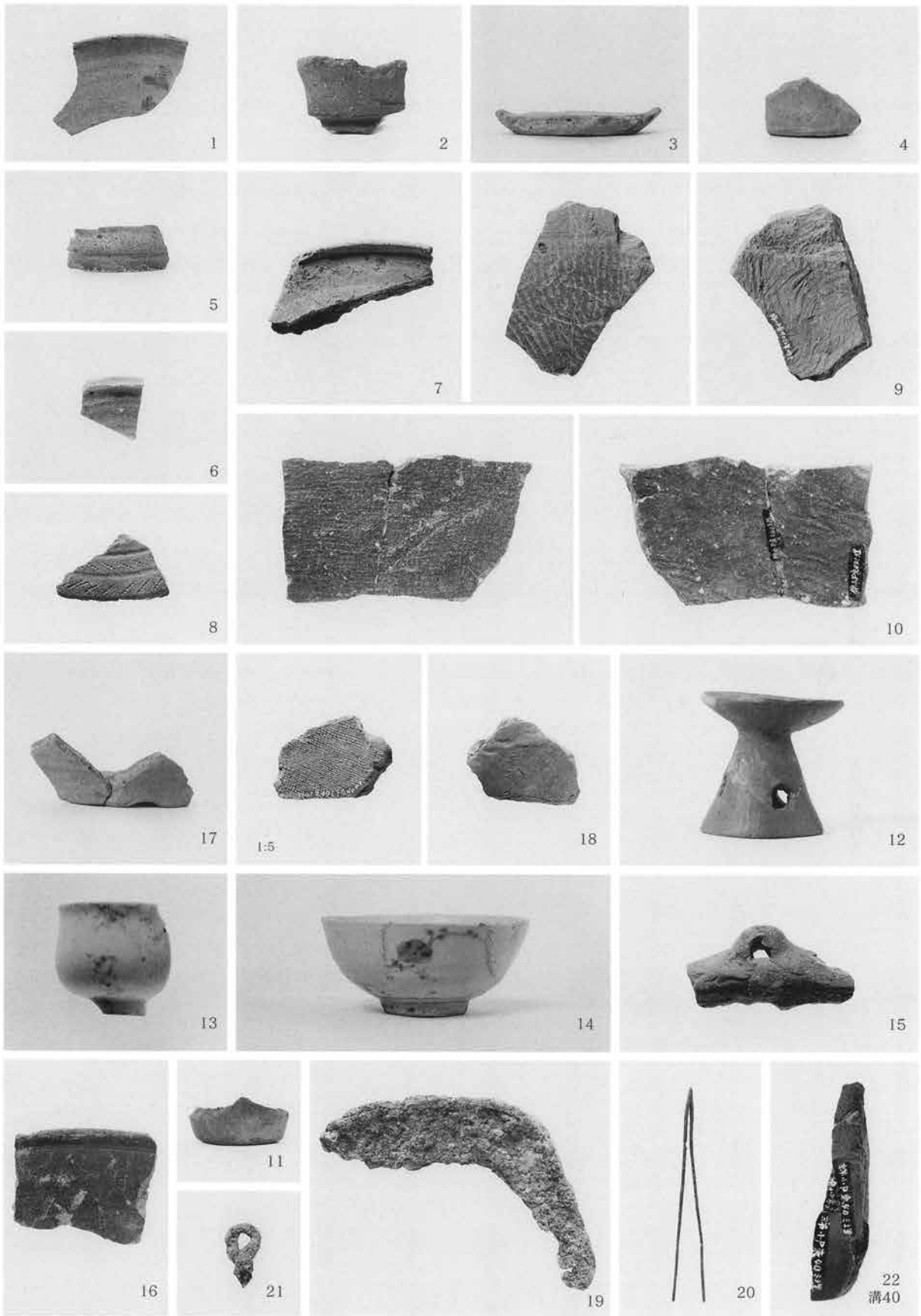

P東区の遺物、溝跡40

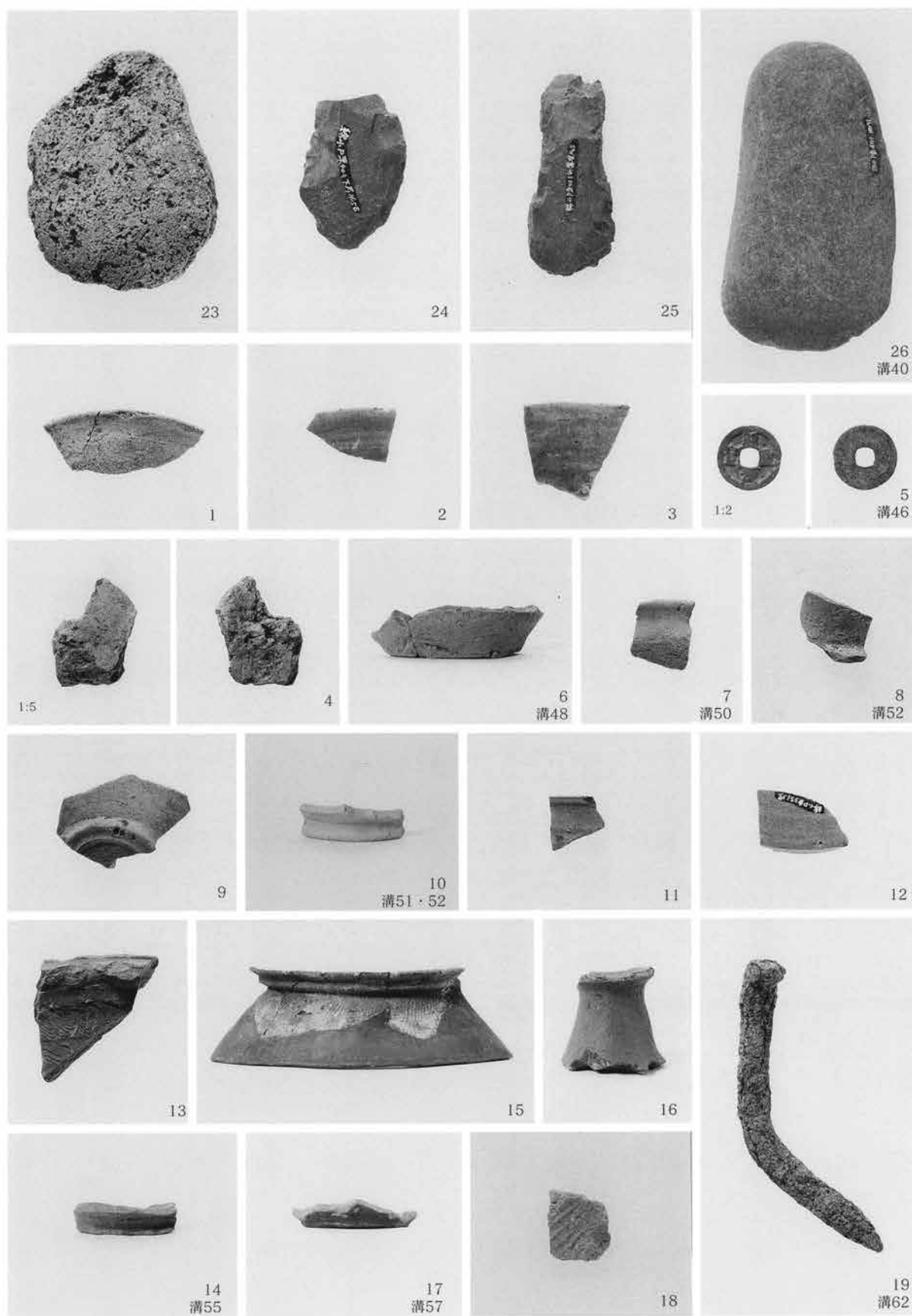

P東区の遺物、溝跡40他

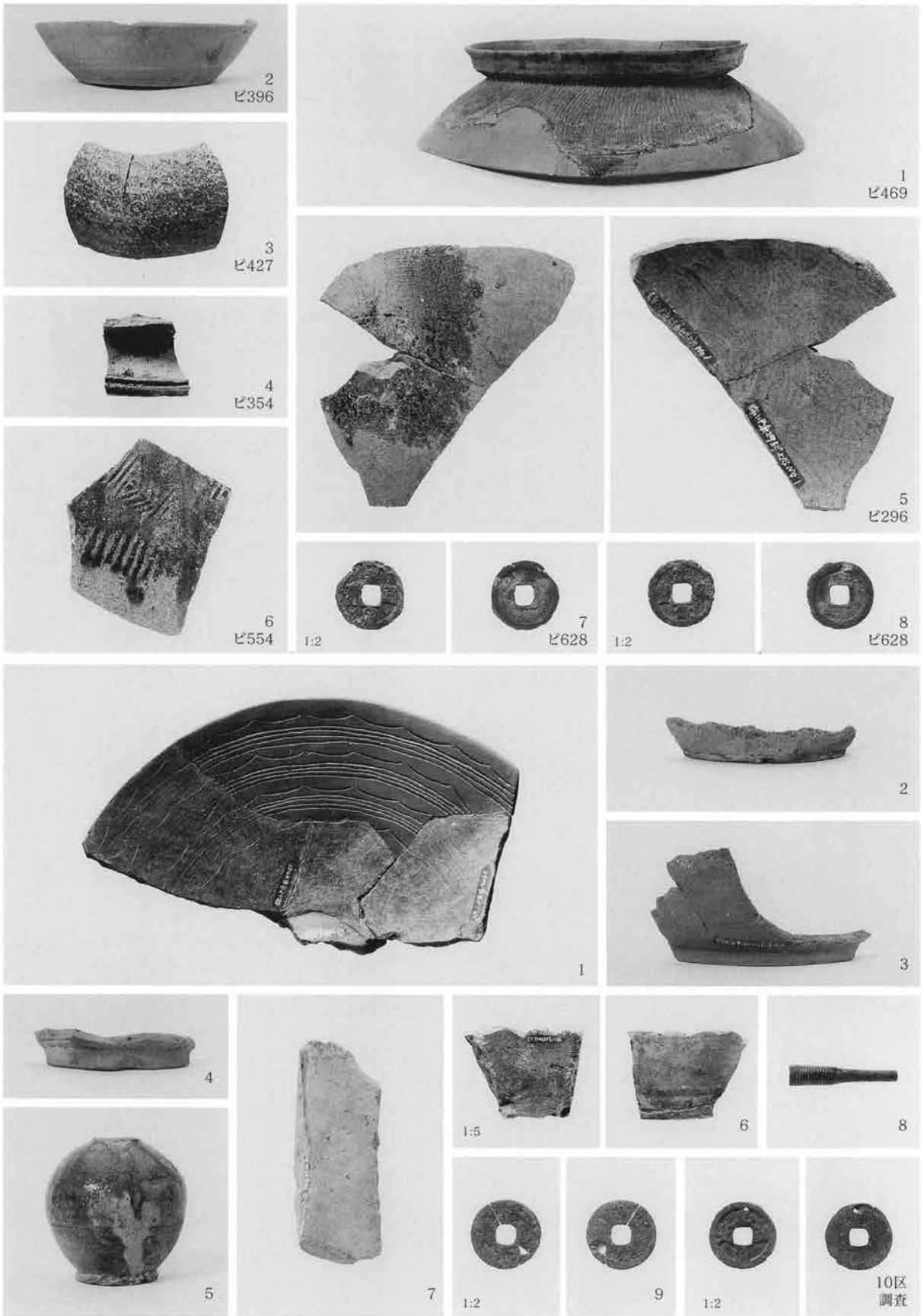

P東区の遺物、ピット他

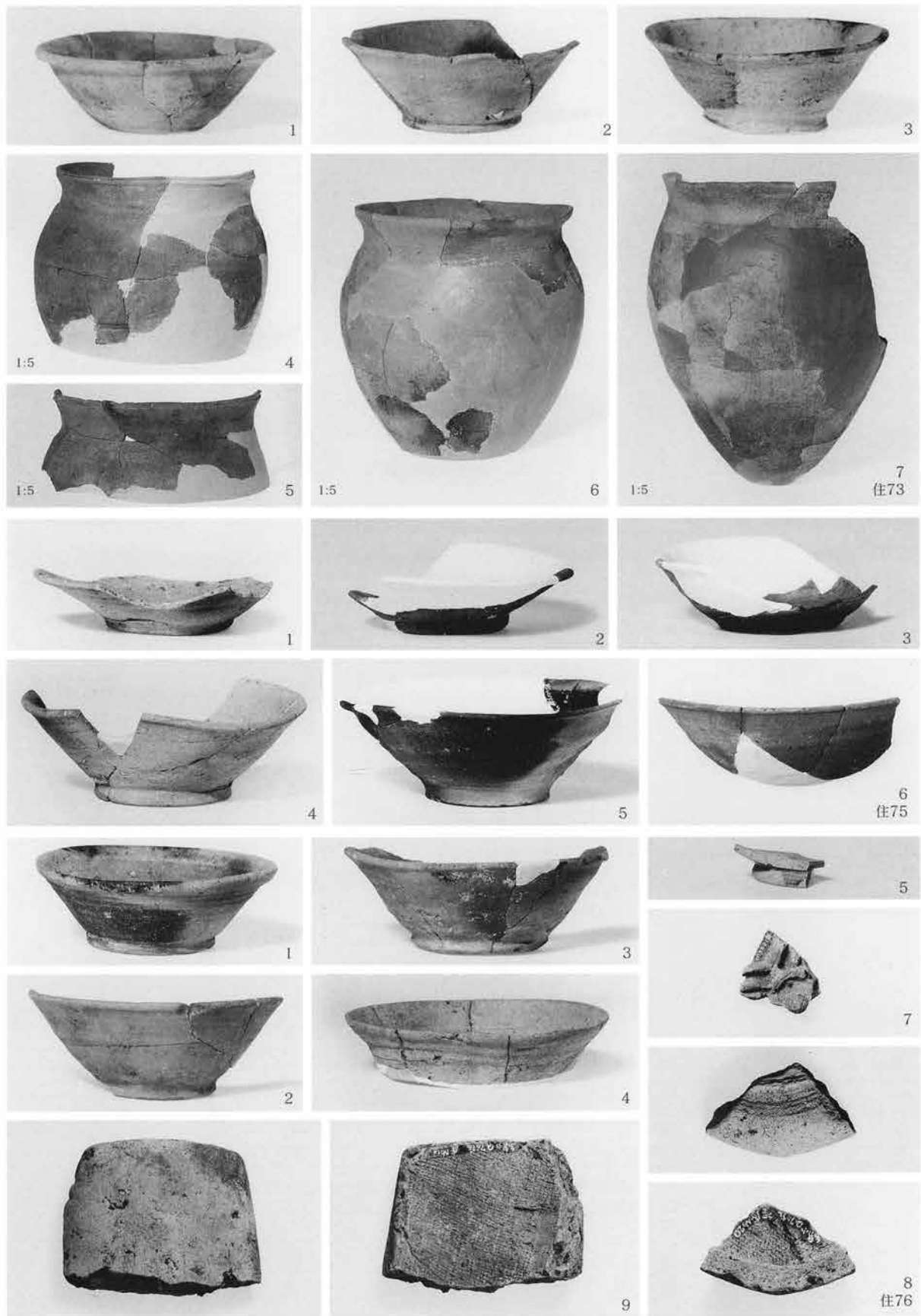

Q区の遺物、住居跡73・同75・同76

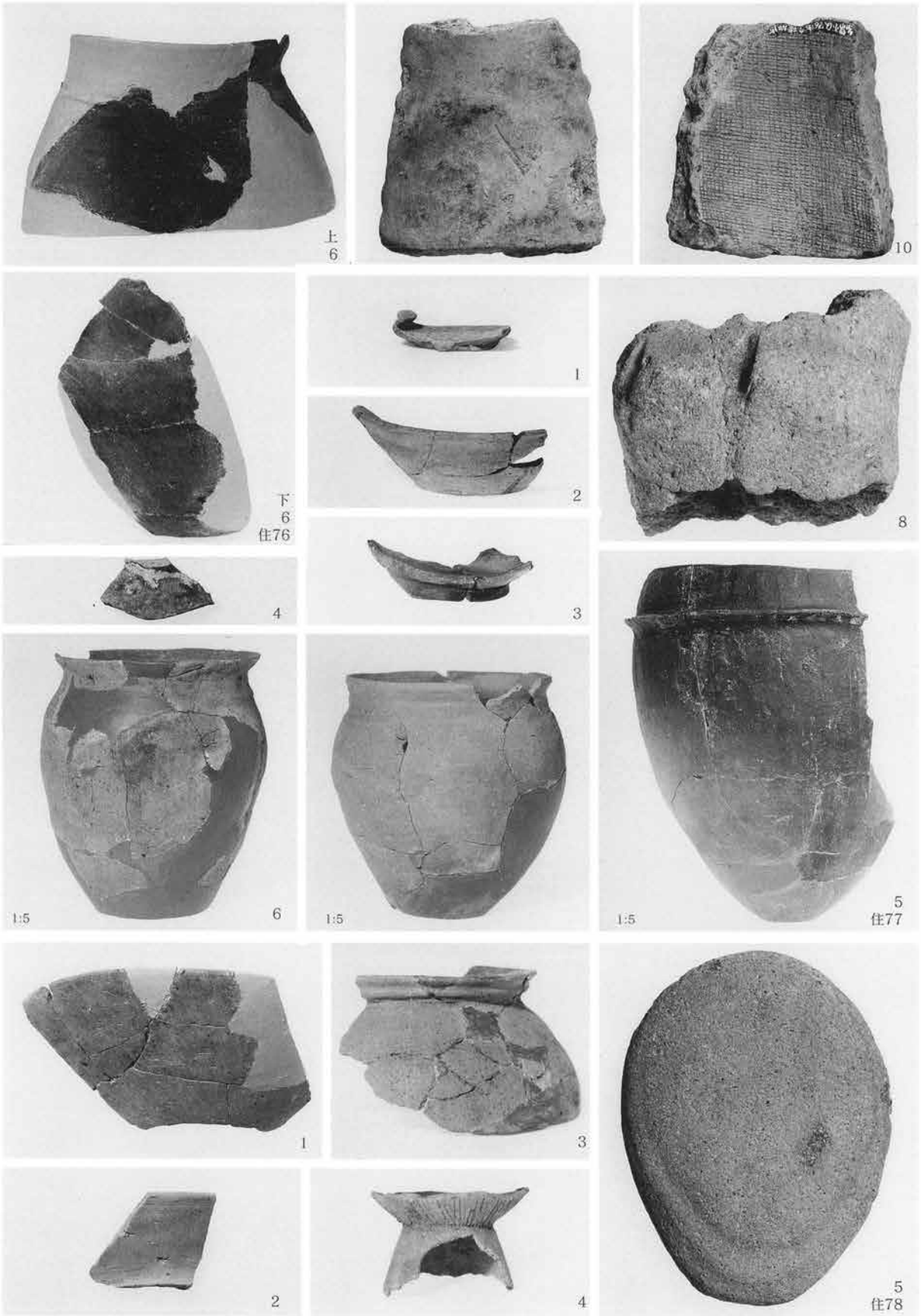

Q区の遺物、住居跡76・同77・同78

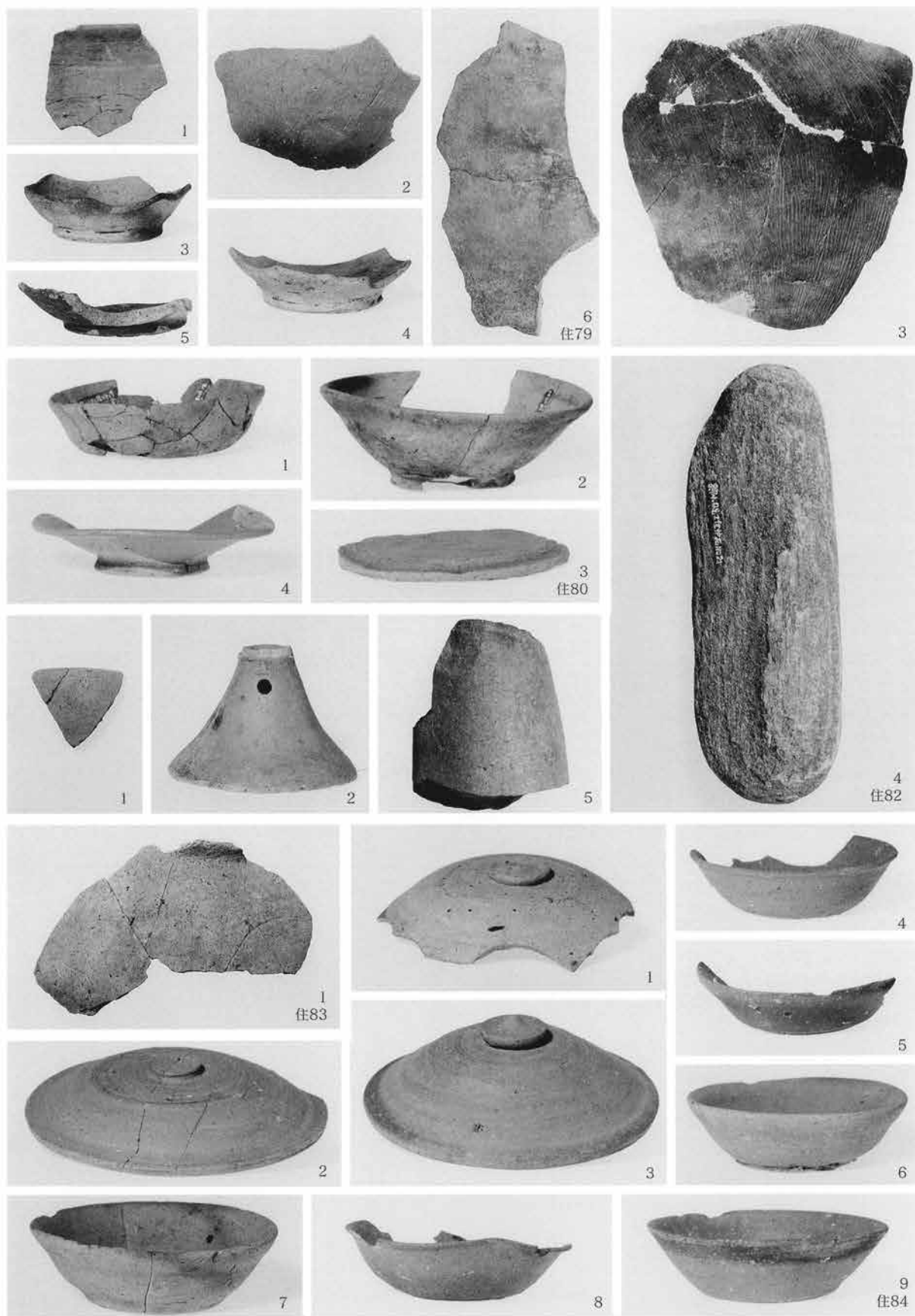

Q区の遺物、住居跡79・同80・同82・同83・同84

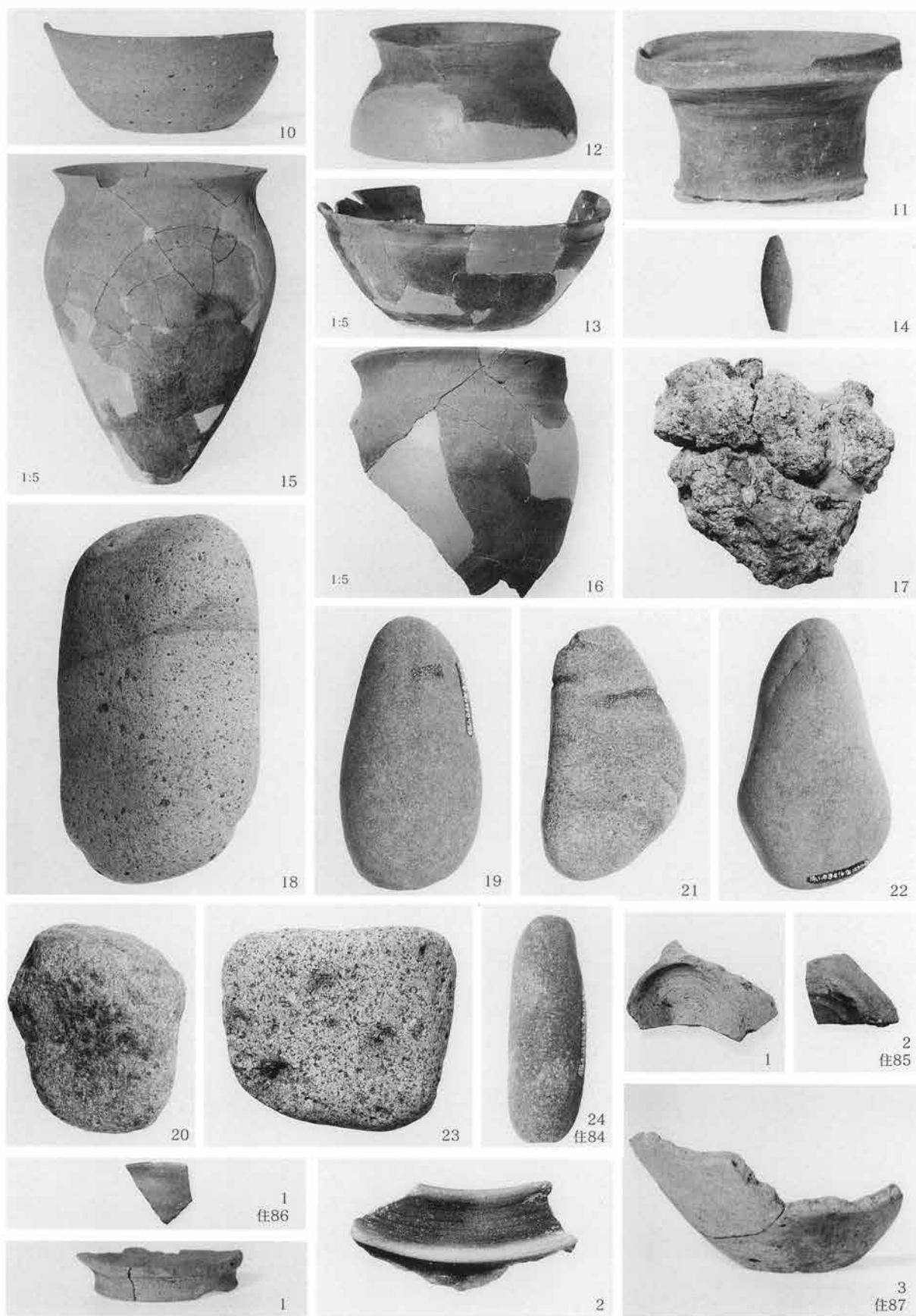

Q区の遺物、住居跡84・同85・同86・同87



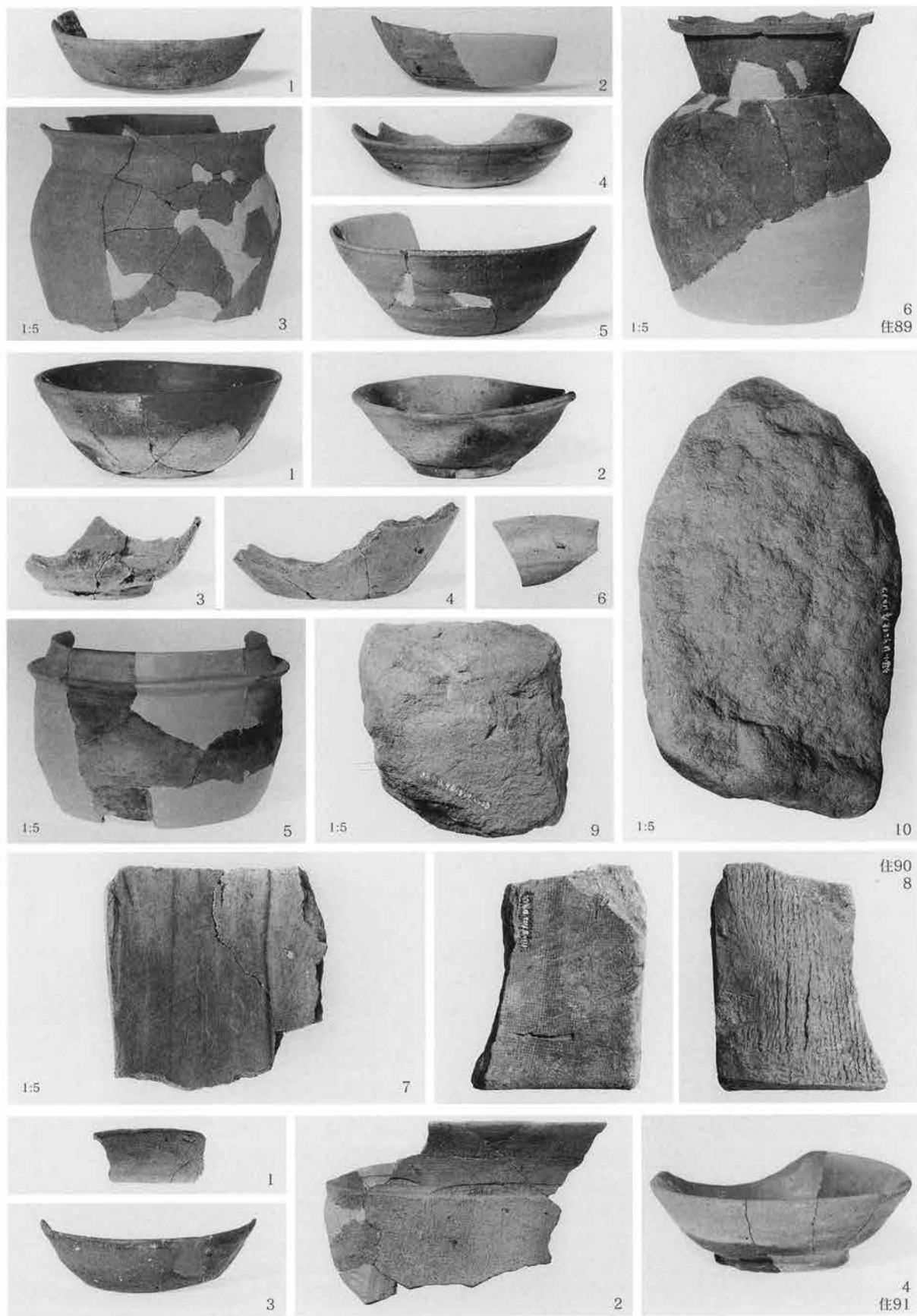

Q区の遺物、住居跡89・同90・同91

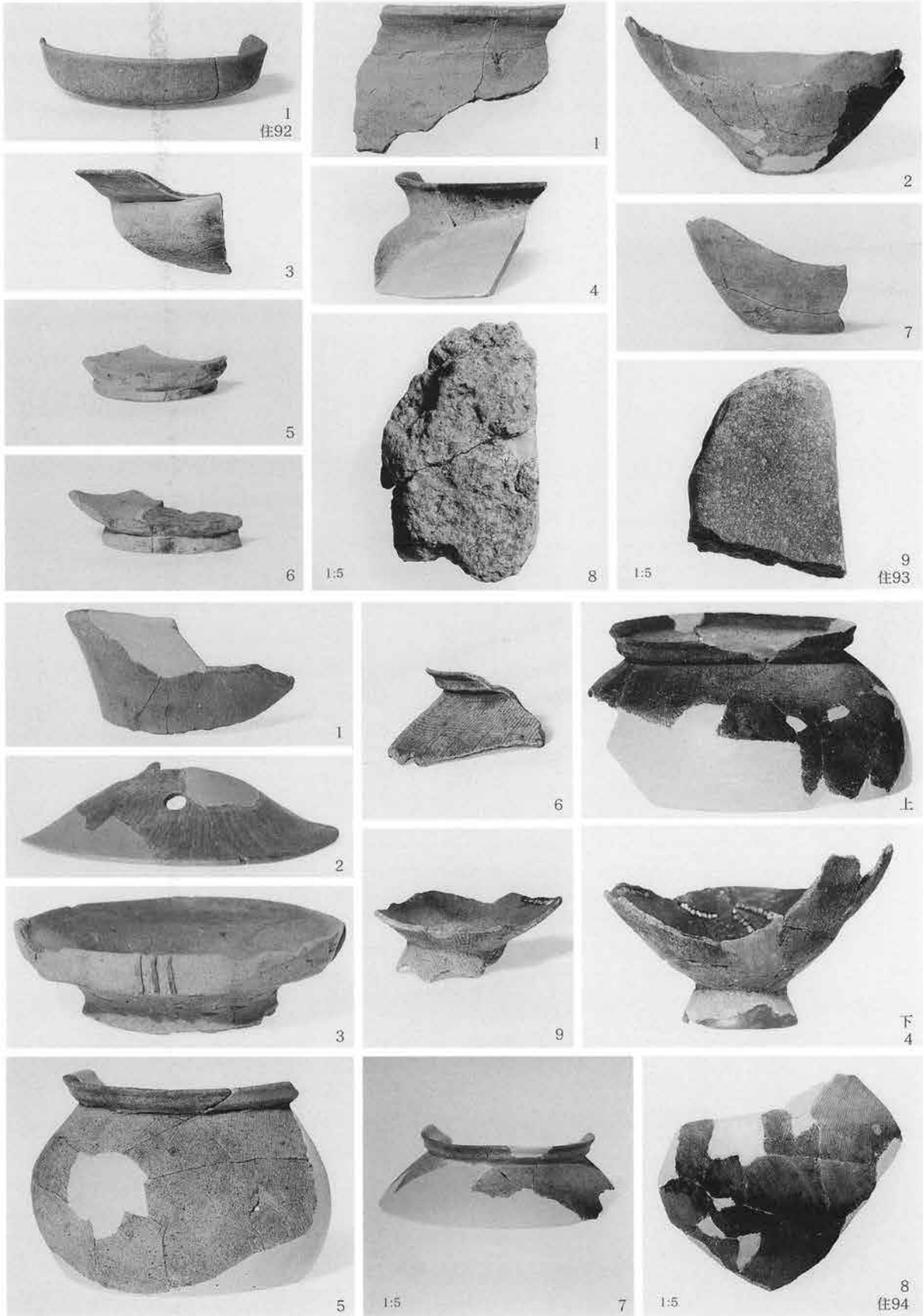

Q区の遺物、住居跡92・同93・同94

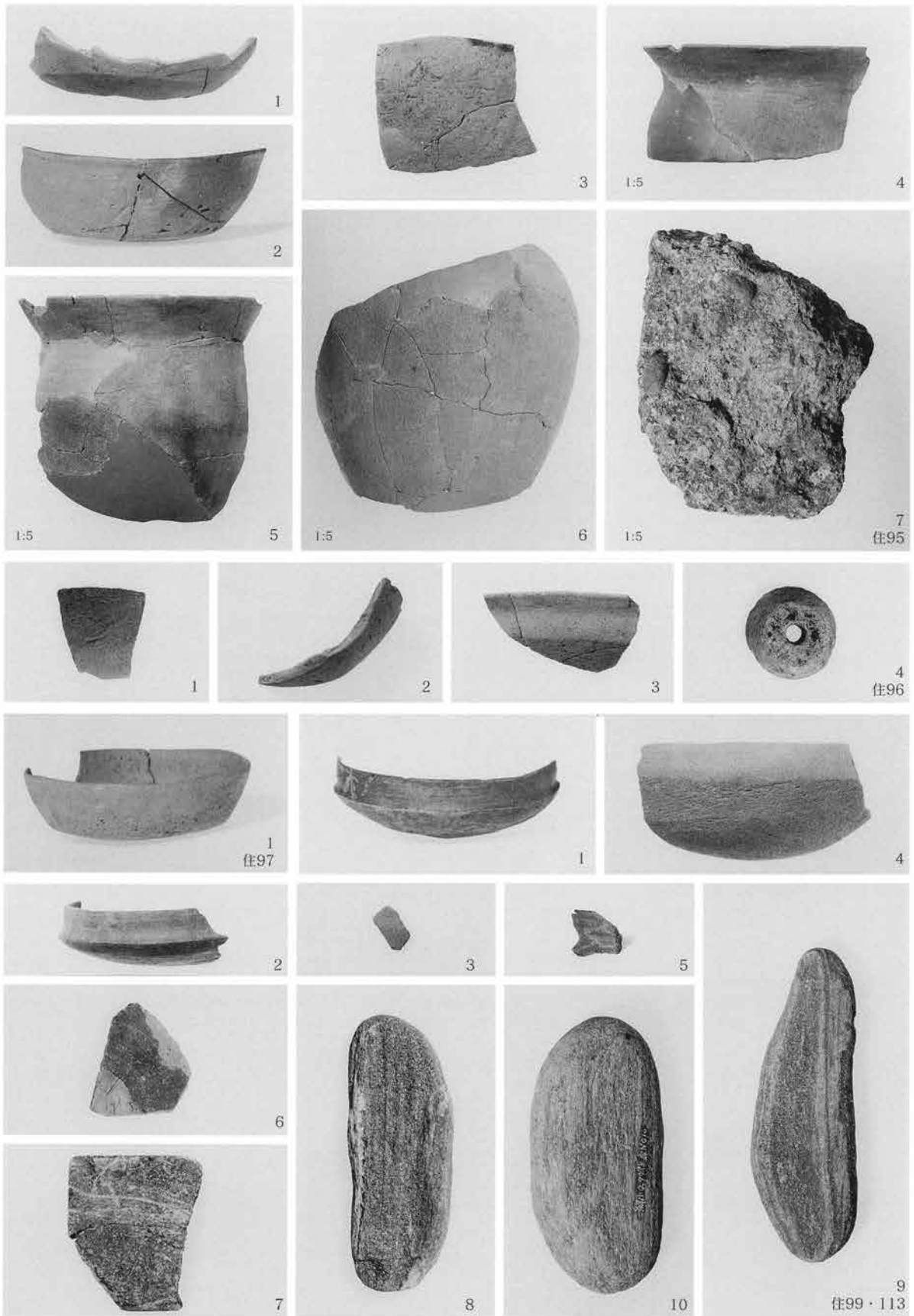

Q区の遺物、住居跡95・同96・同97・同99・113

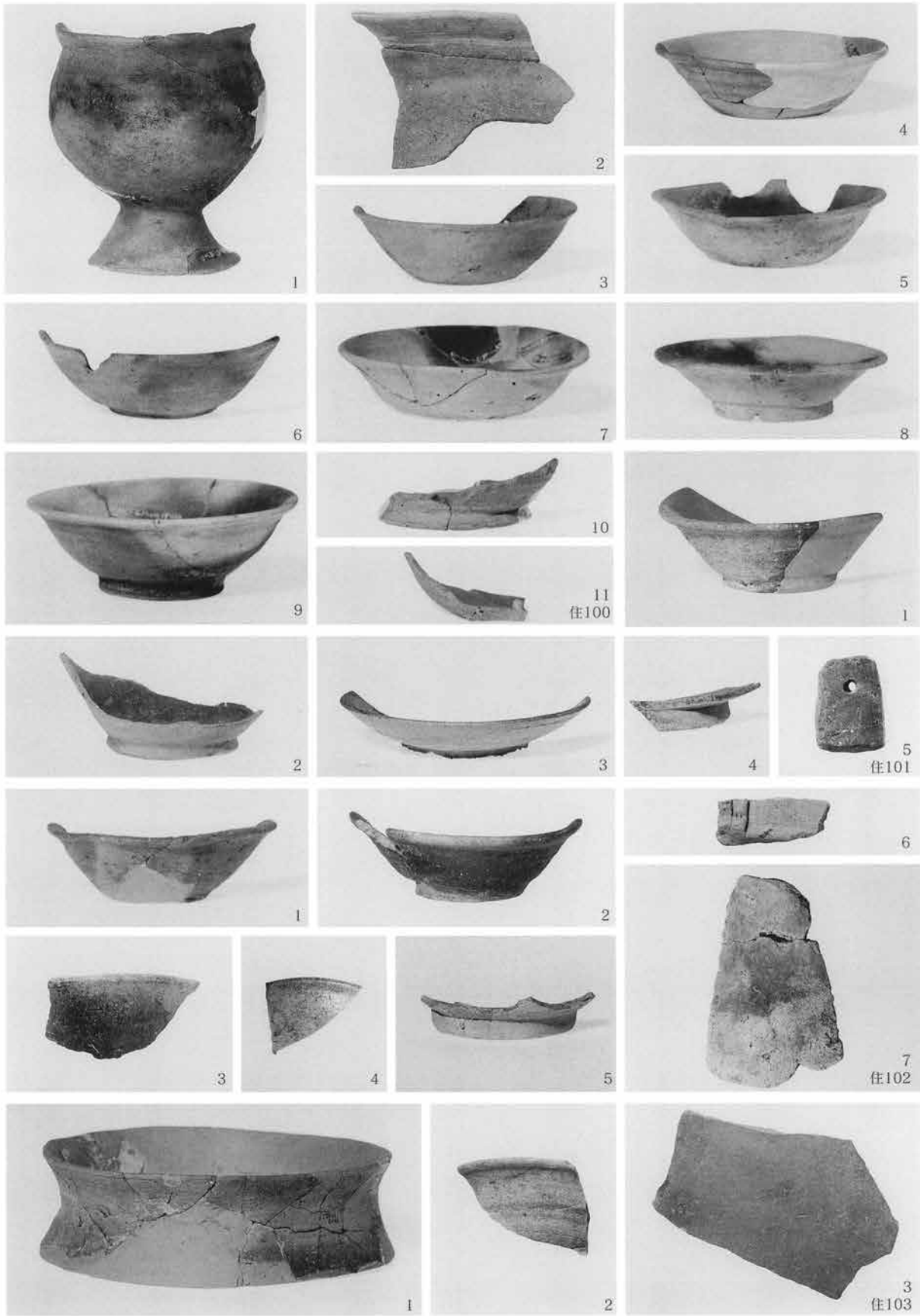

Q区の遺物、住居跡100・同101・同102・同103

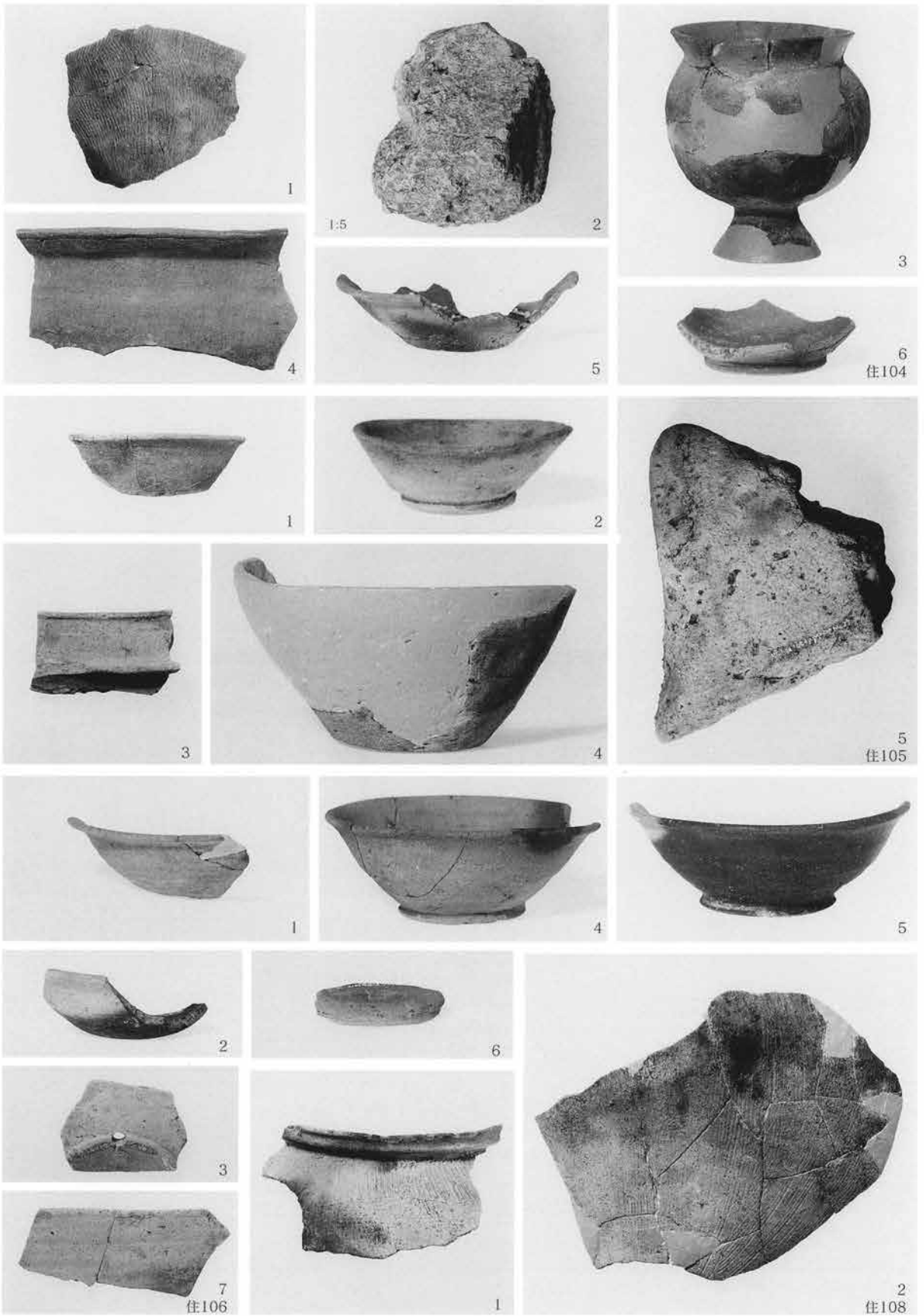

Q区の遺物、住居跡104・同105・同106・同108

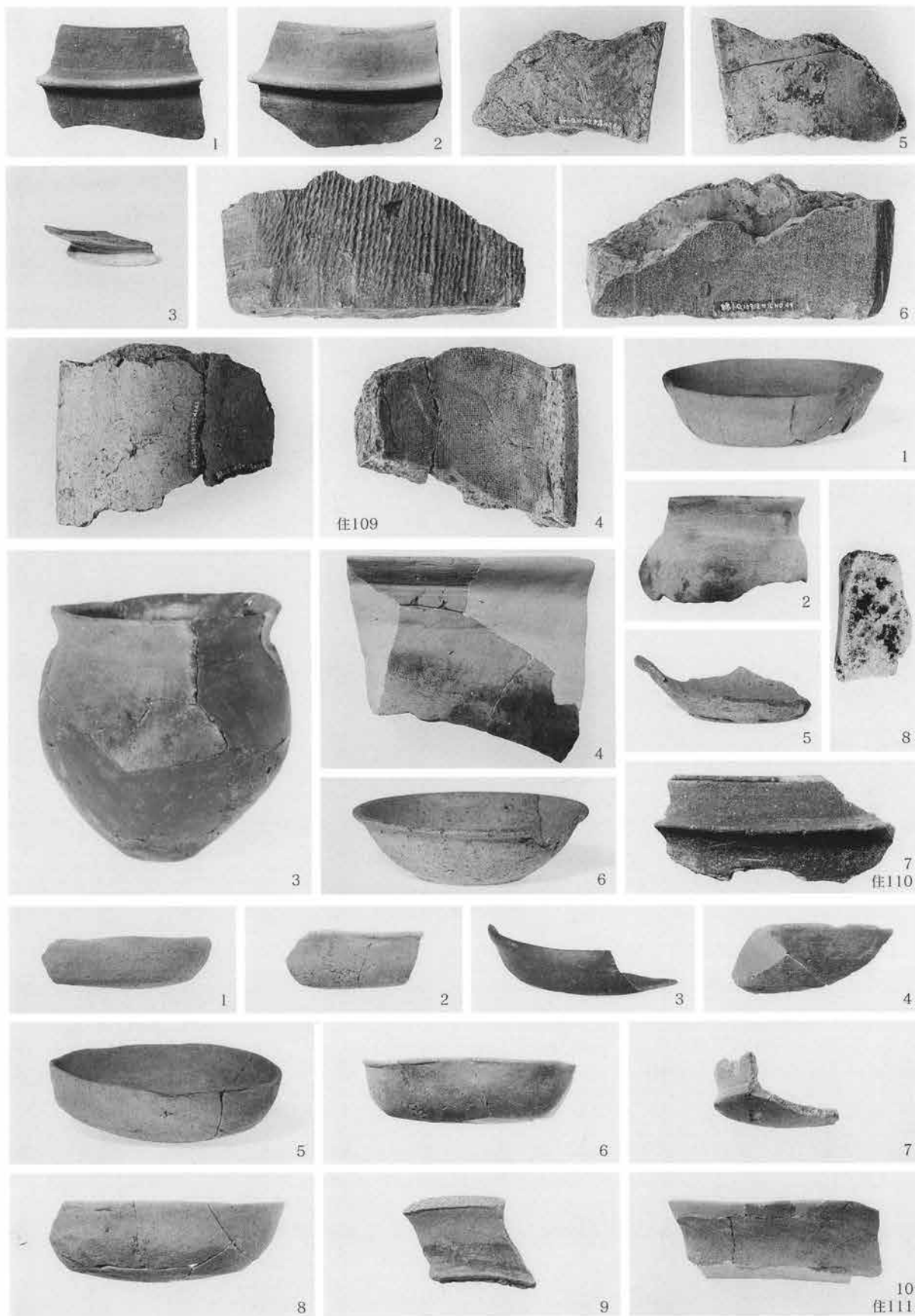

Q区の遺物、住居跡109・同110・同111

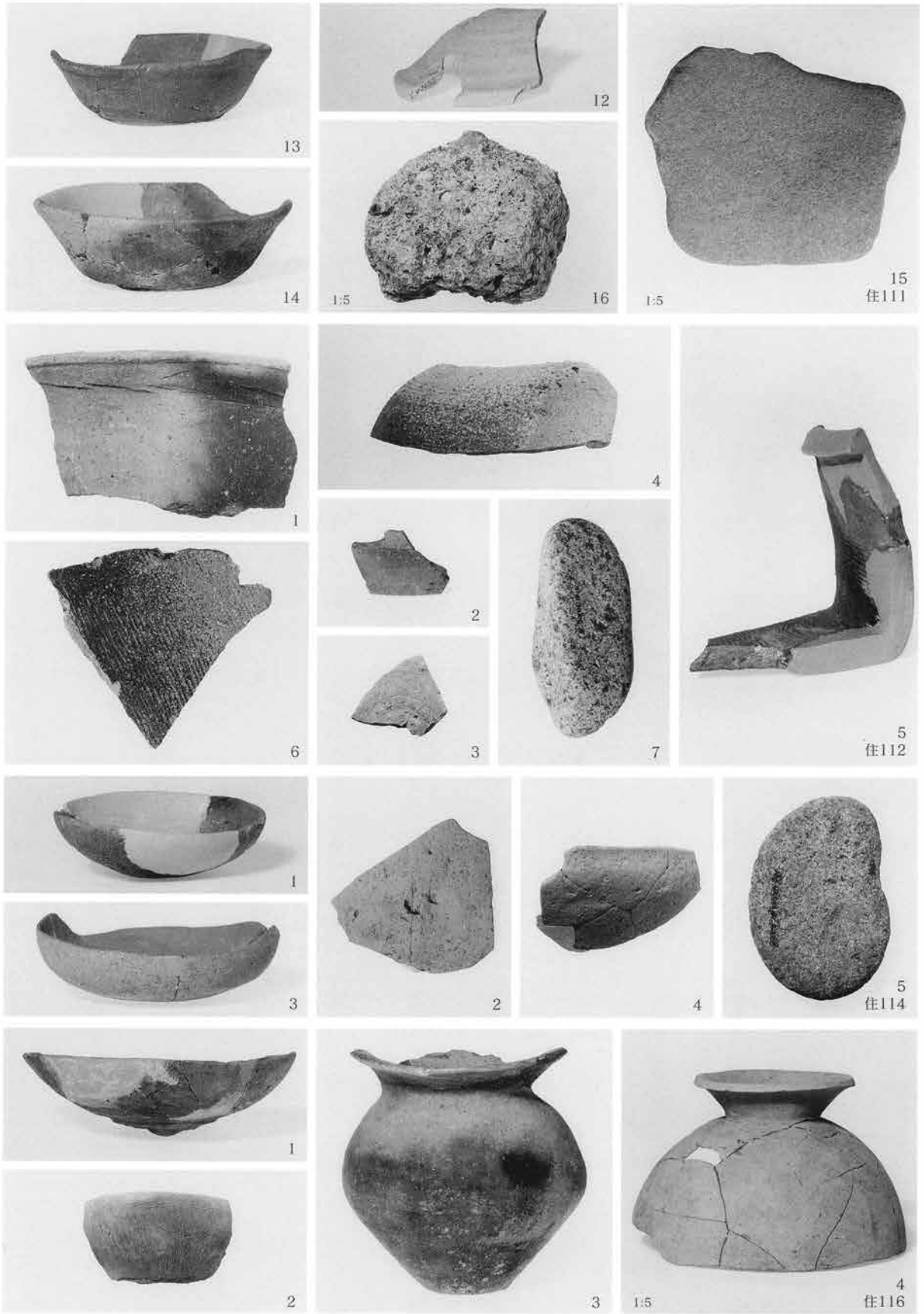

Q区の遺物、住居跡111・同112・同114・同116

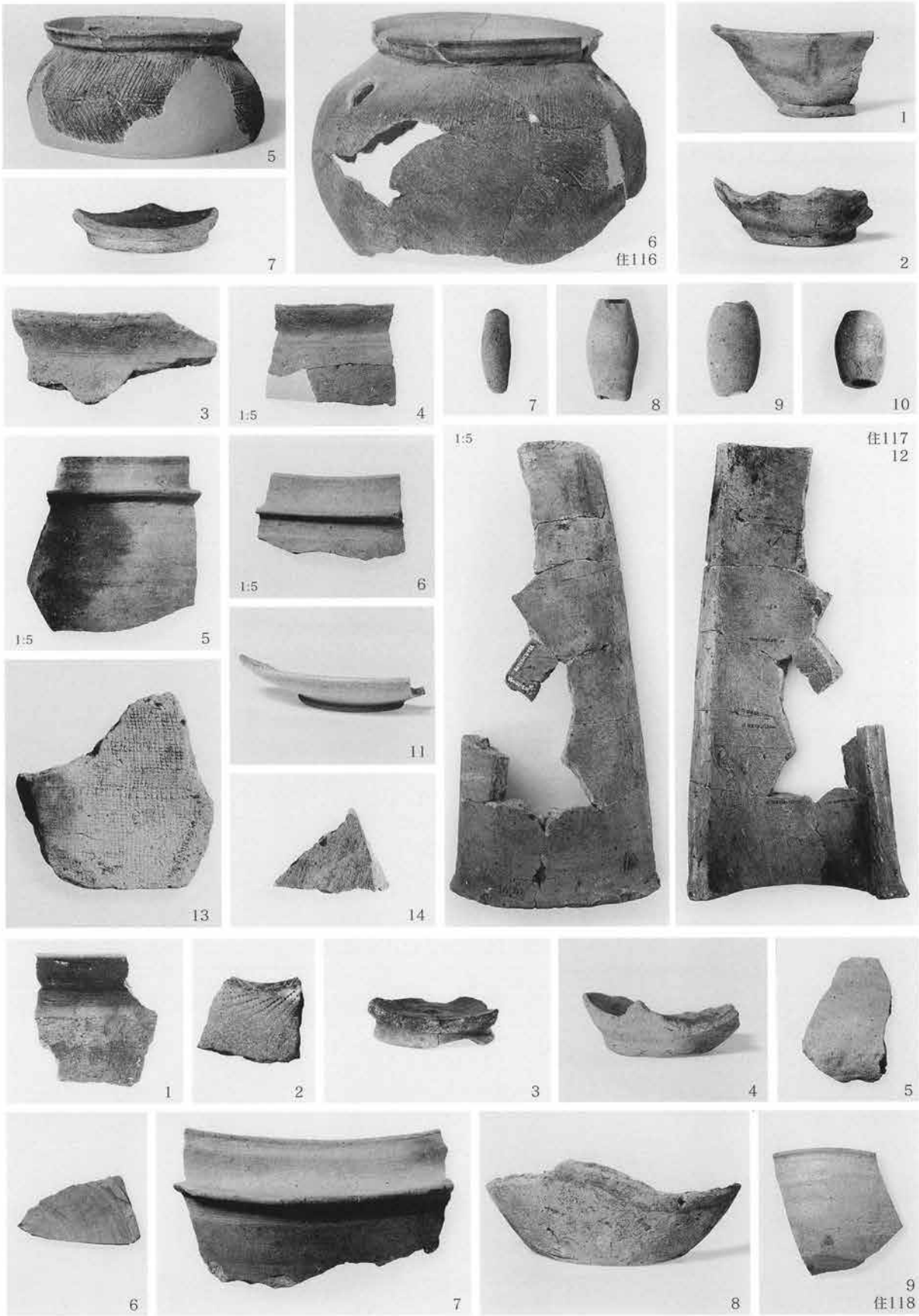

Q区の遺物、住居跡116・同117・同118



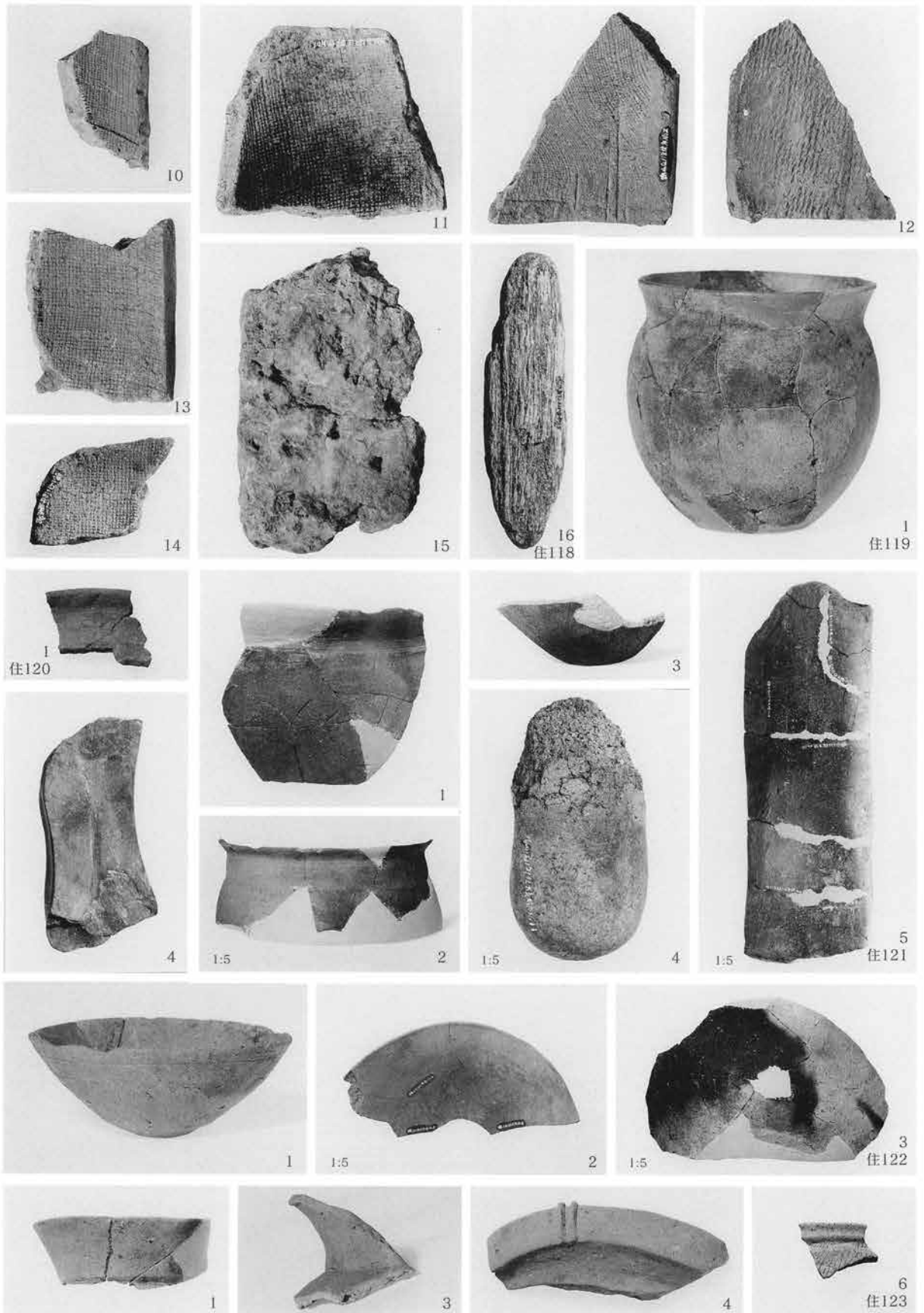

Q区の遺物、住居跡118・同119・同120・同121・同122・同123



Q区の遺物、住居跡123・同124



Q区の遺物、住居跡124・同125・同126



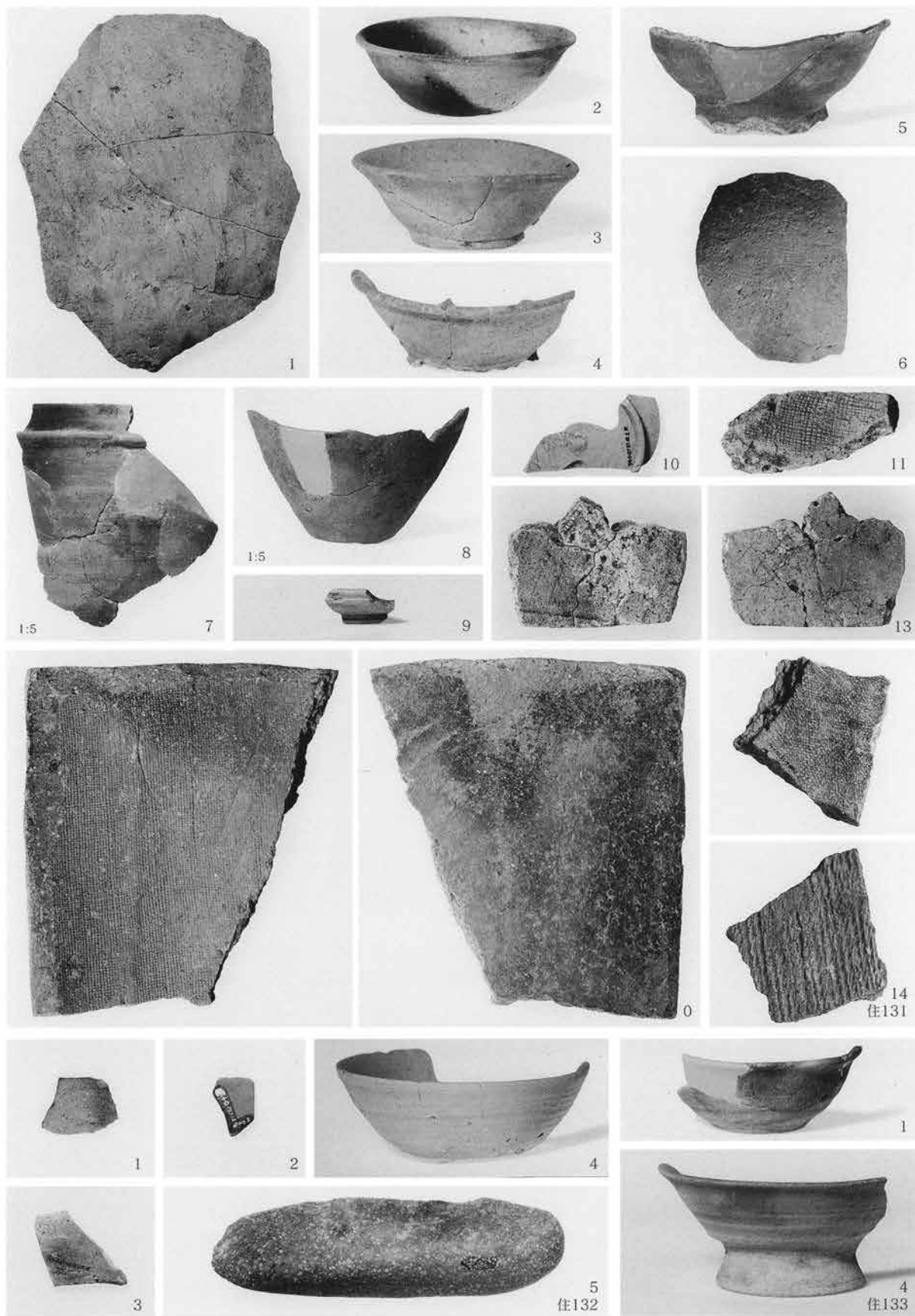

Q区の遺物、住居跡131・同132・同133

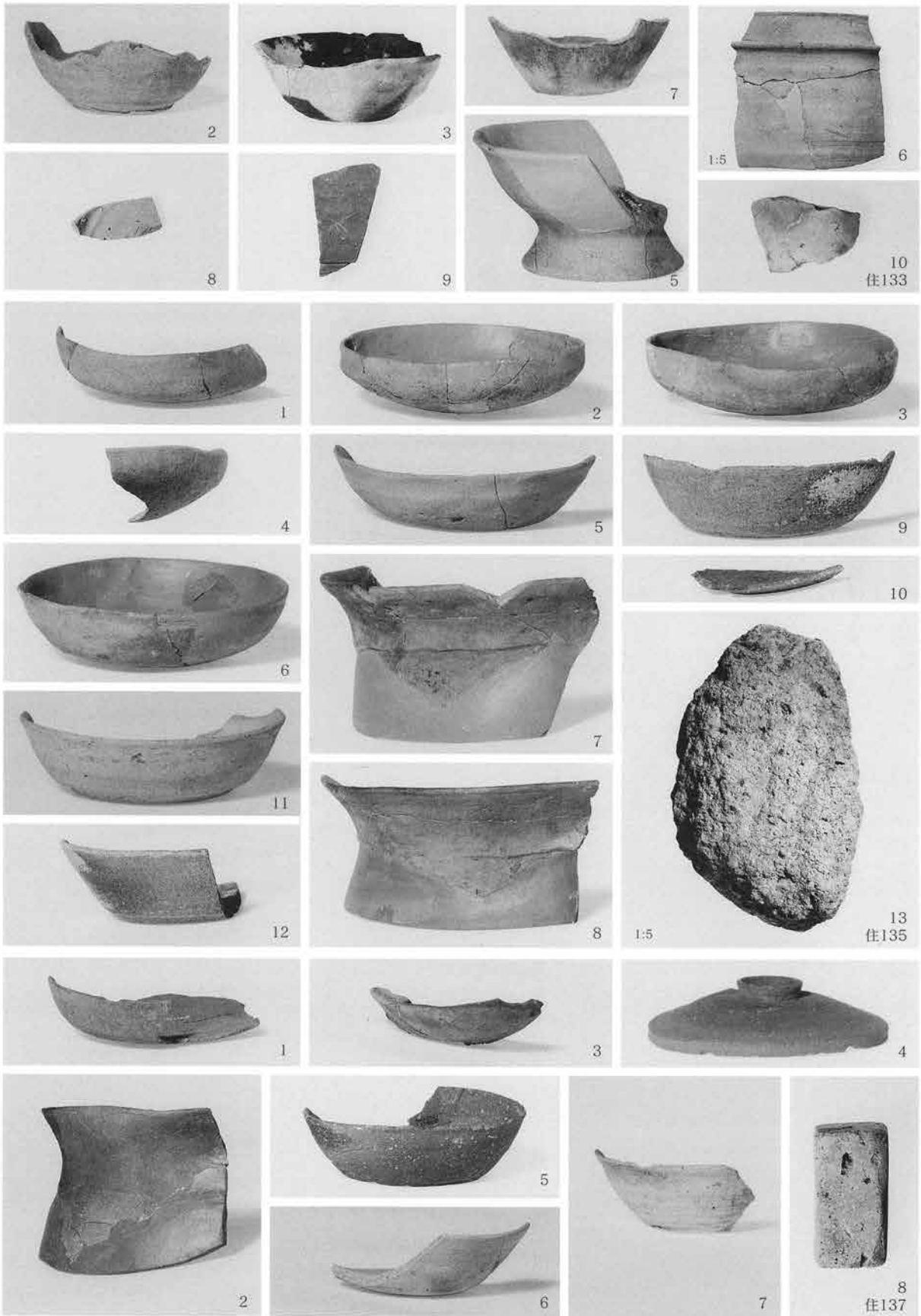

Q区の遺物、住居跡133・同135・同137

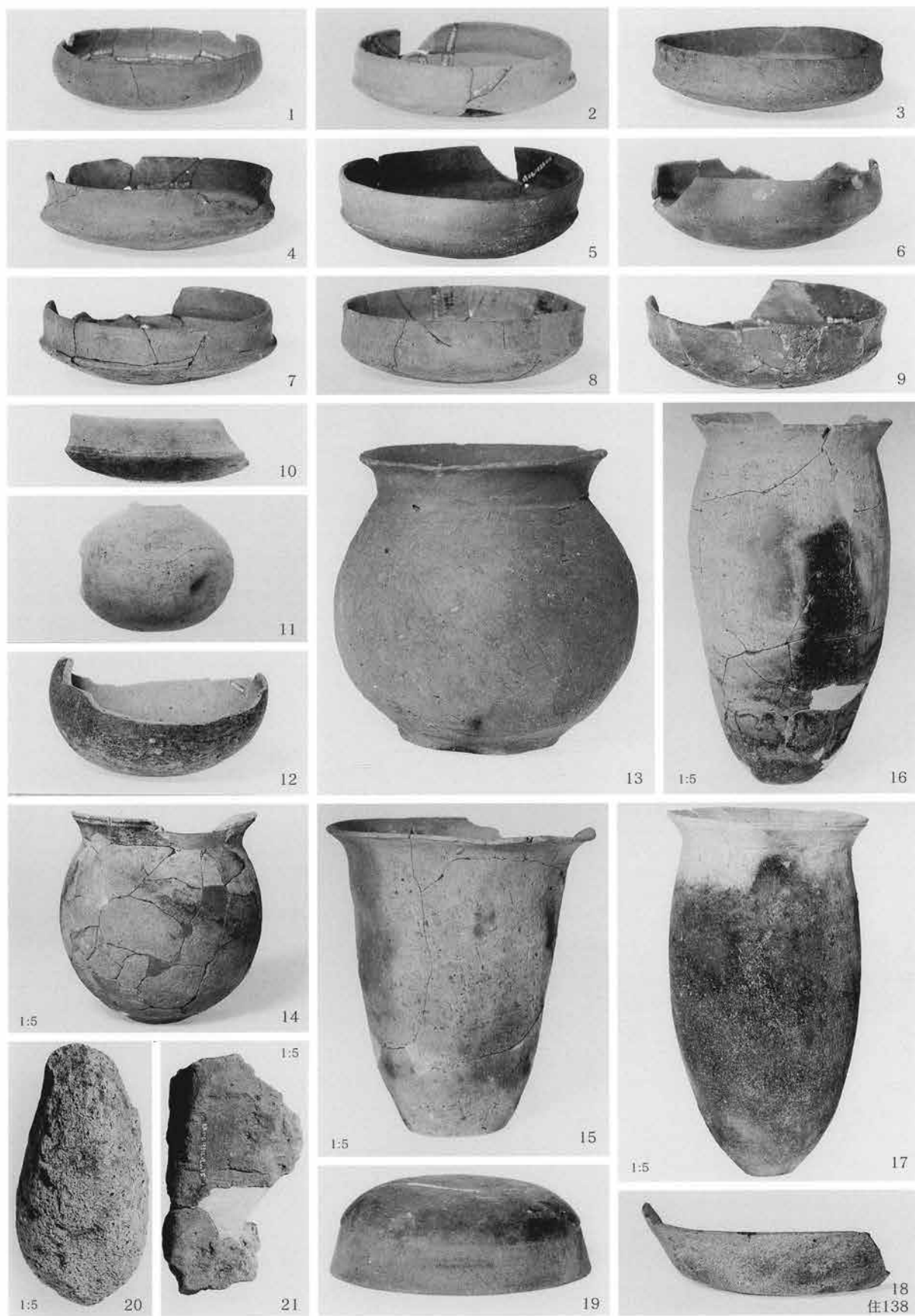

Q区の遺物、住居跡138



Q区の遺物、住居跡139・同140・同141



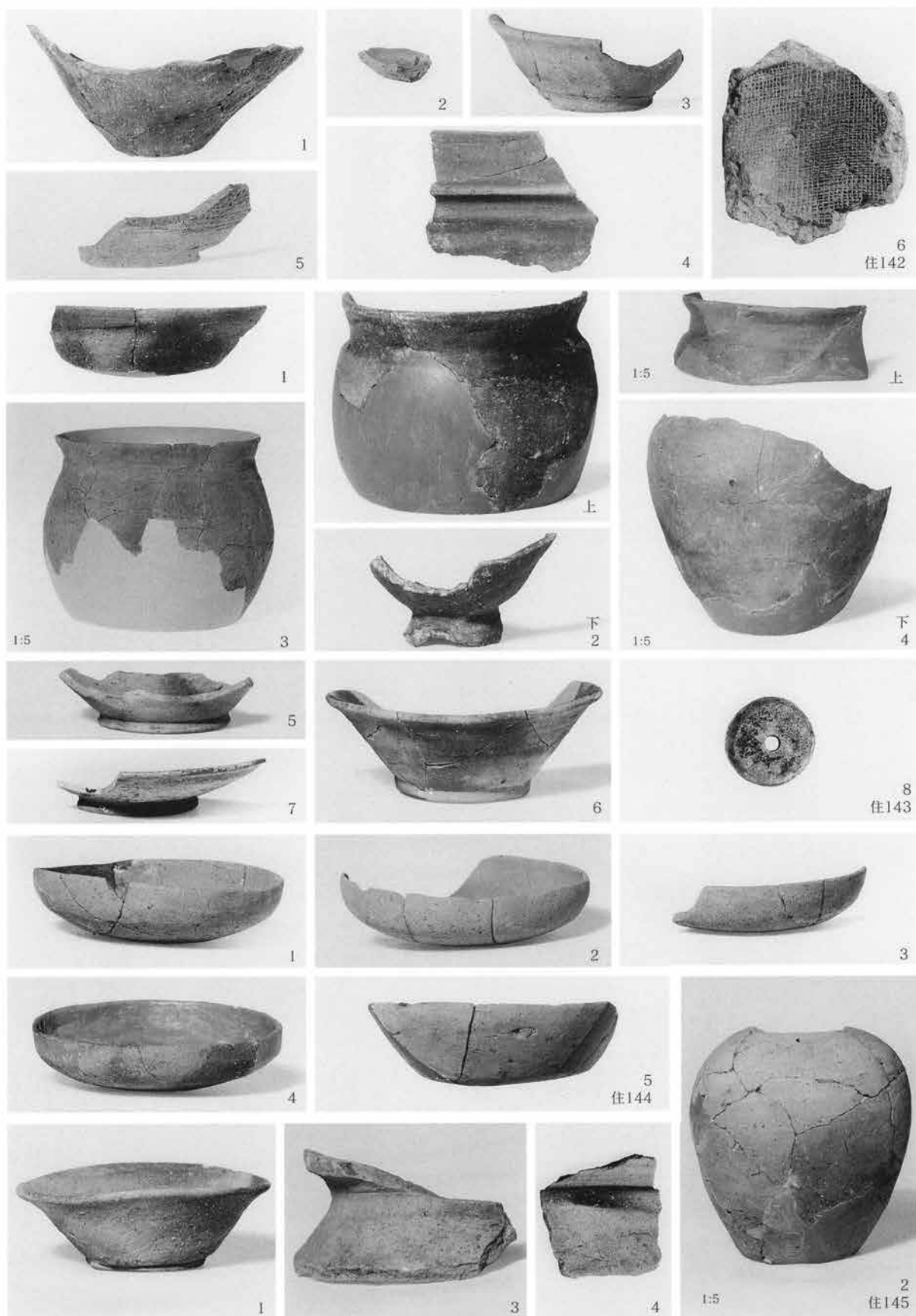

Q区の遺物、住居跡142・同143・同144・同145



Q区の遺物、住居跡146・同147



Q区の遺物、住居跡147・同148・同149・同150・同151・同153

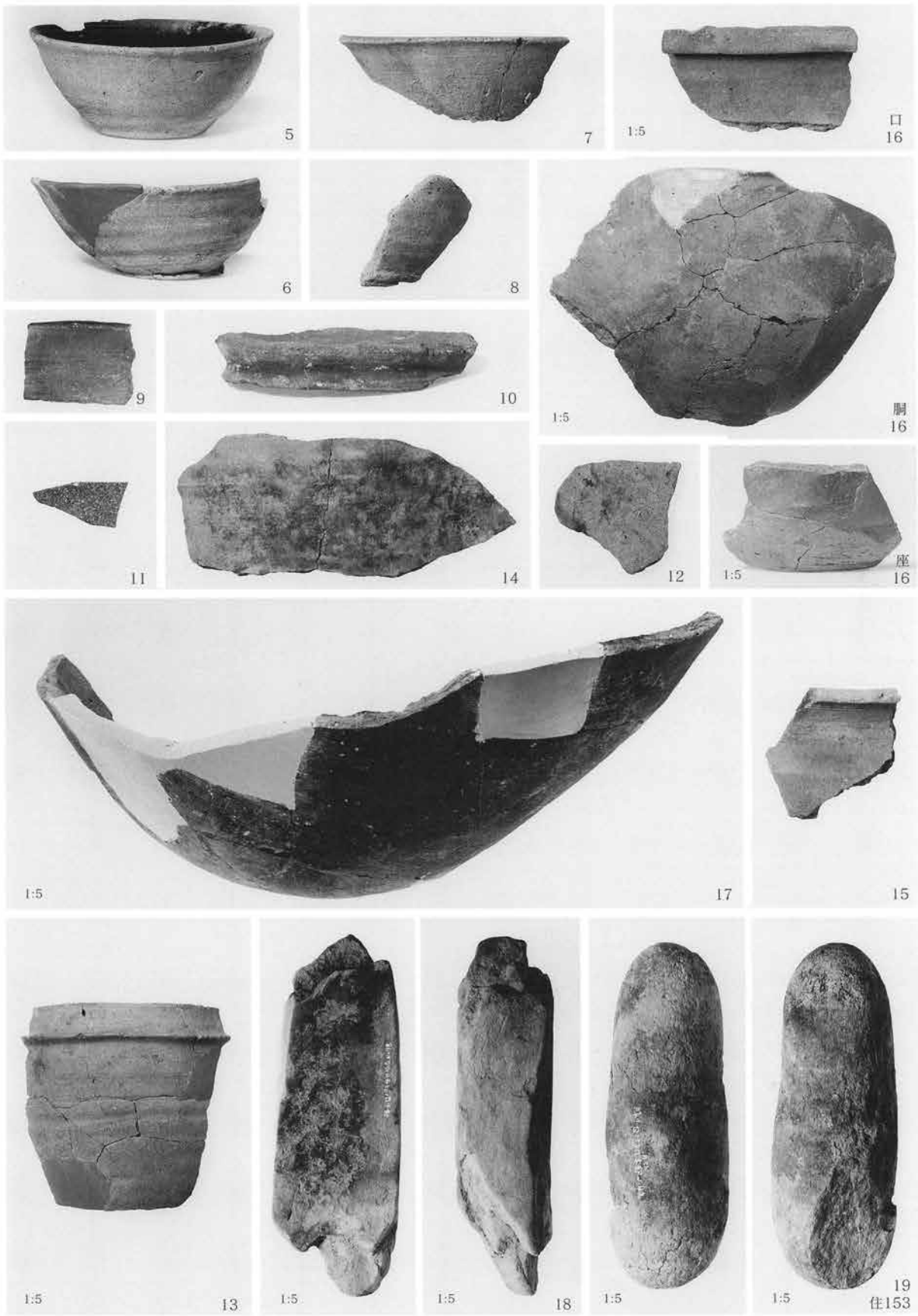

Q区の遺物、住居跡153

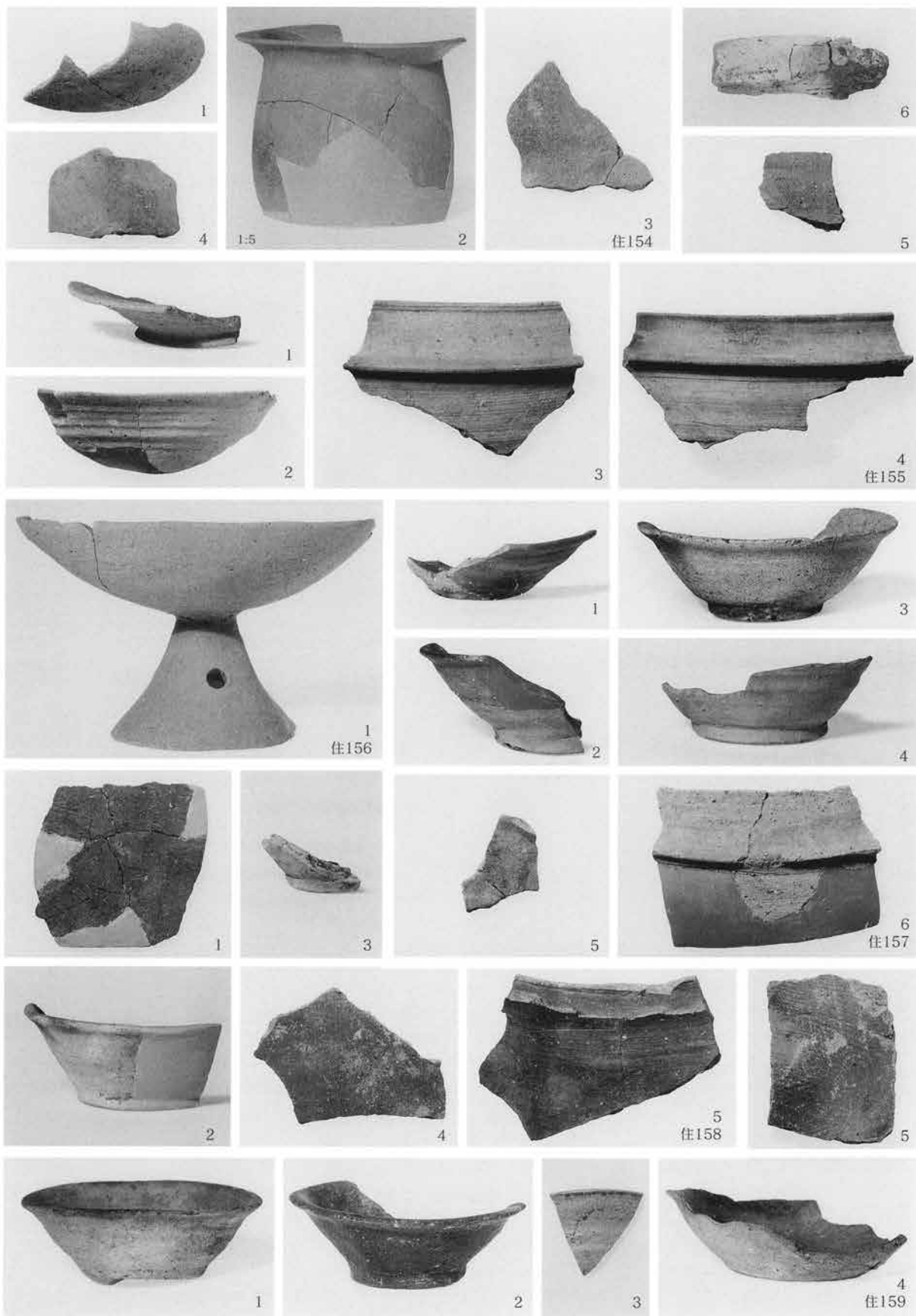

Q区の遺物、住居跡154・同155・同156・同157・同158・同159



Q区の遺物、住居跡160・同161・同163・同166・同167

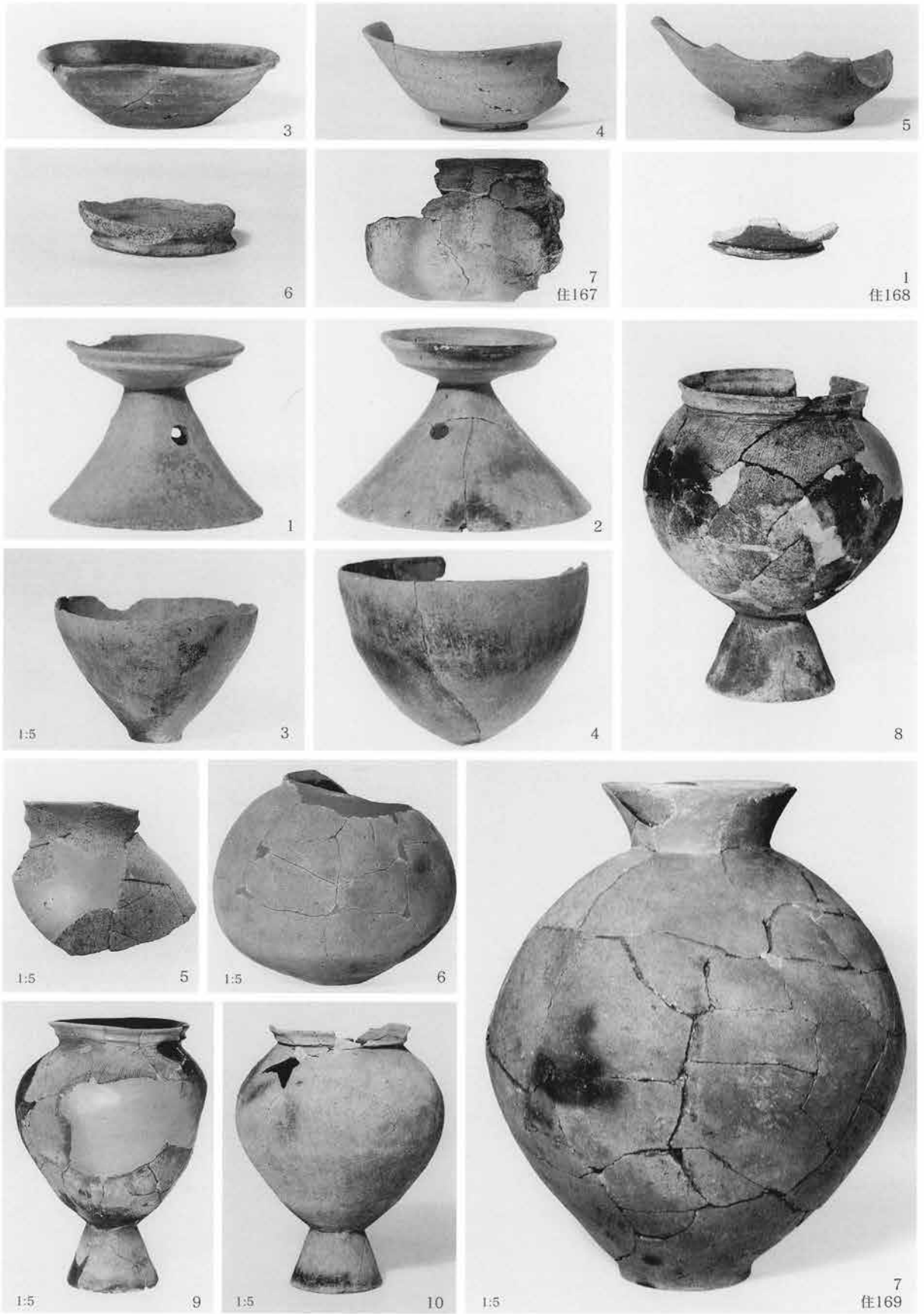

Q区の遺物、住居跡167・同168・同169

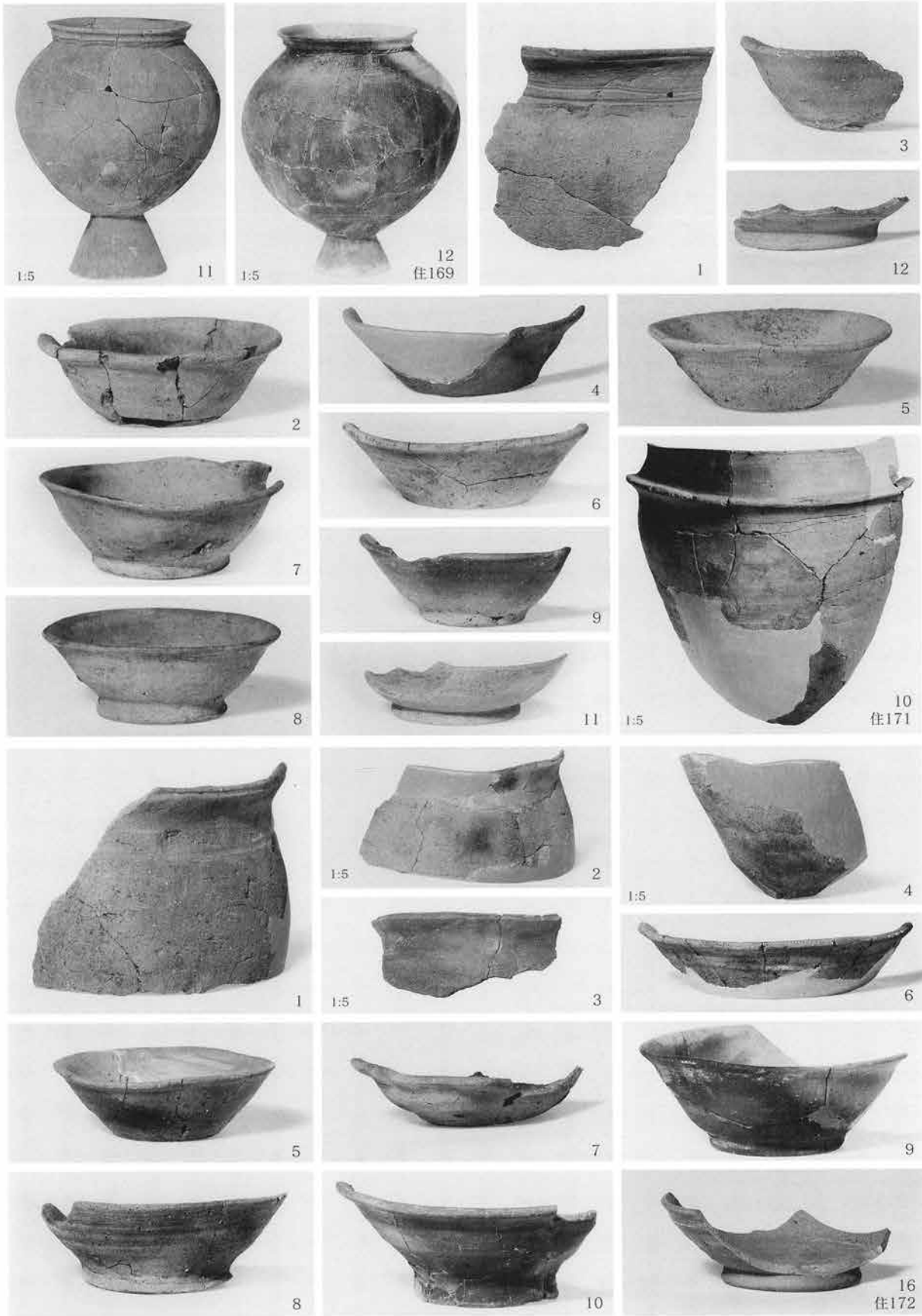

Q区の遺物、住居跡169・同171・同172





Q区の遺物、住居跡172・同173・同175・同212

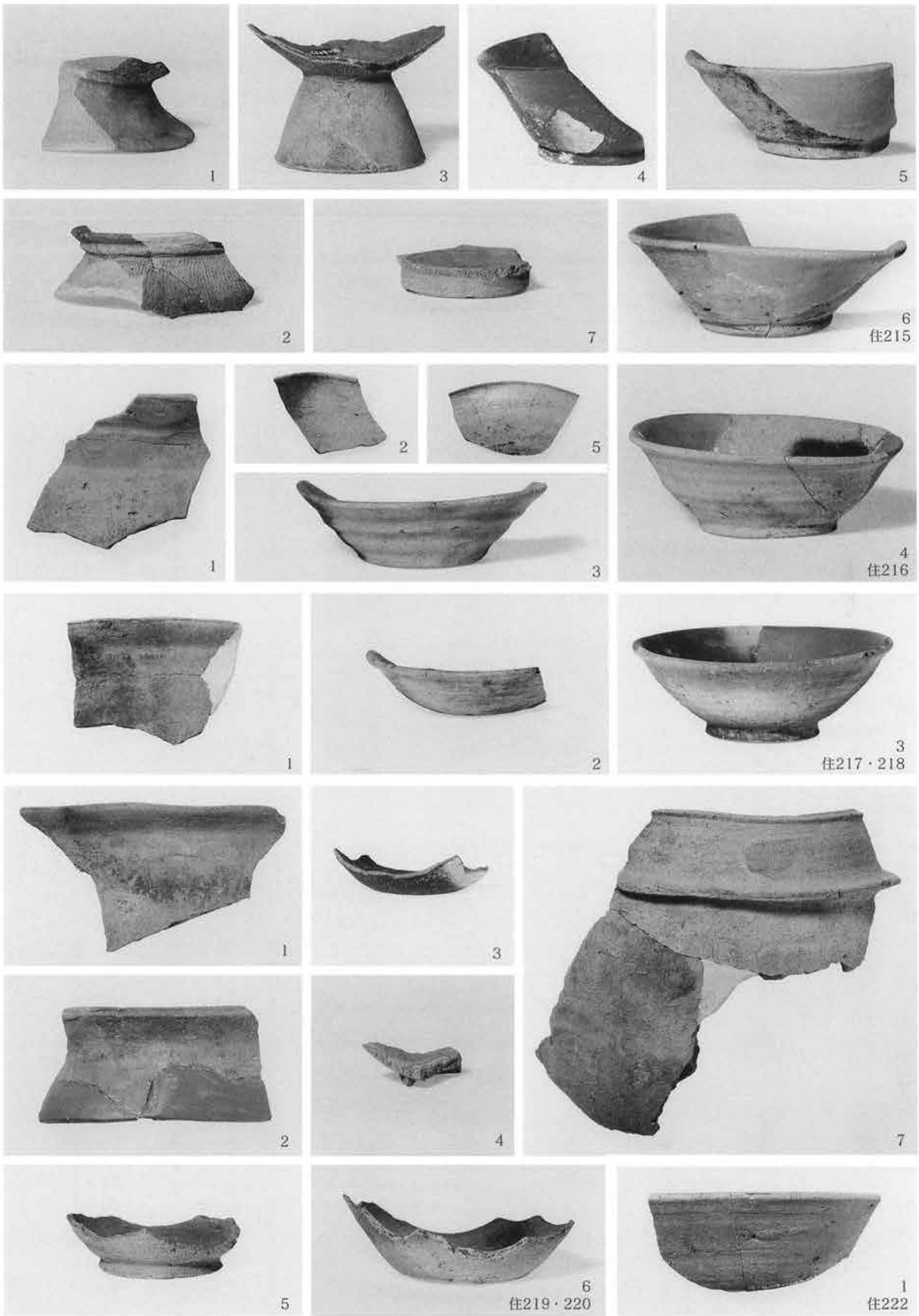

Q区の遺物、住居跡215・同216・同217・218・同219・220・同222

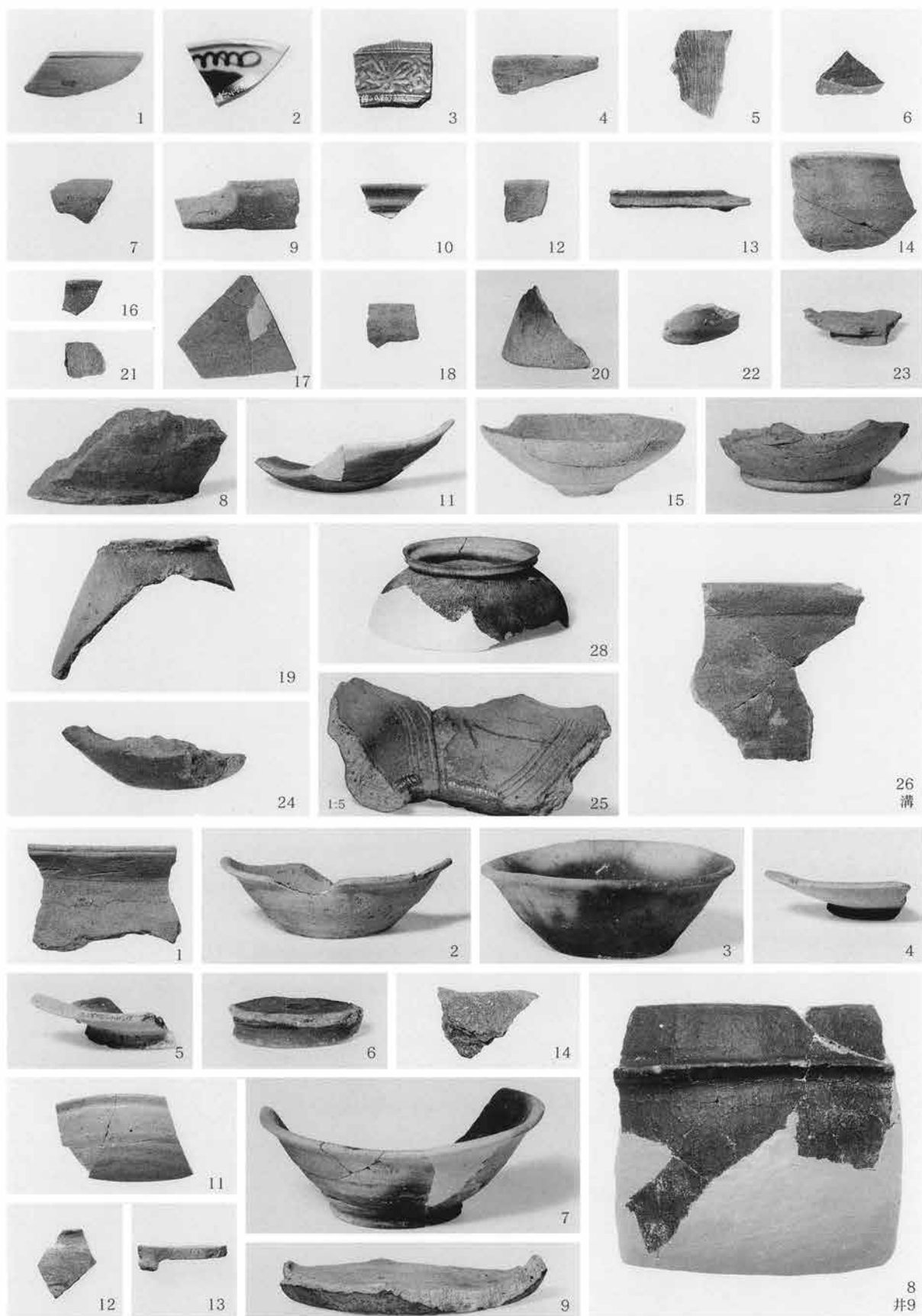

Q区の遺物、溝跡・井戸跡9

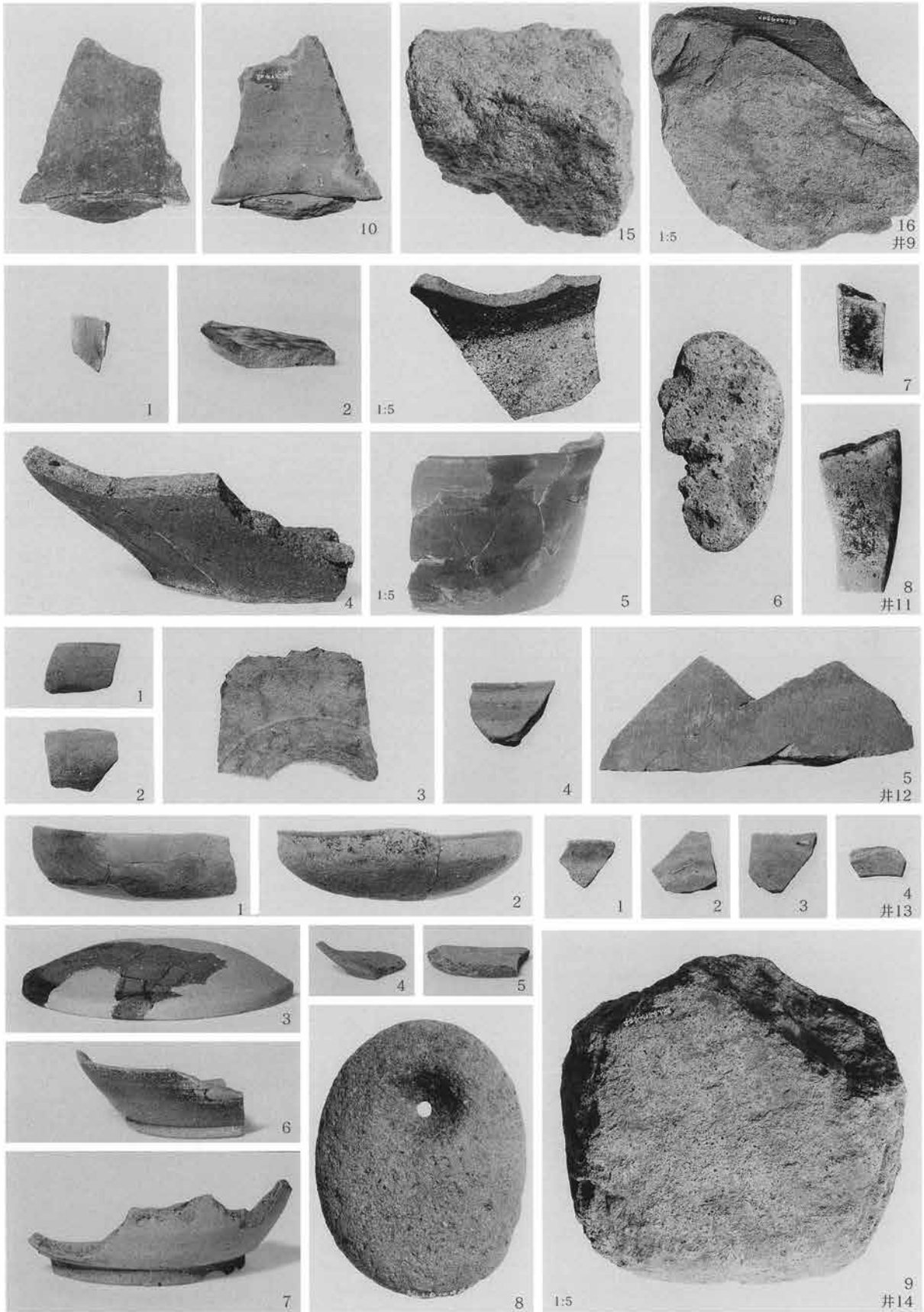

Q区の遺物、井戸跡9・同11・同12・同13・同14

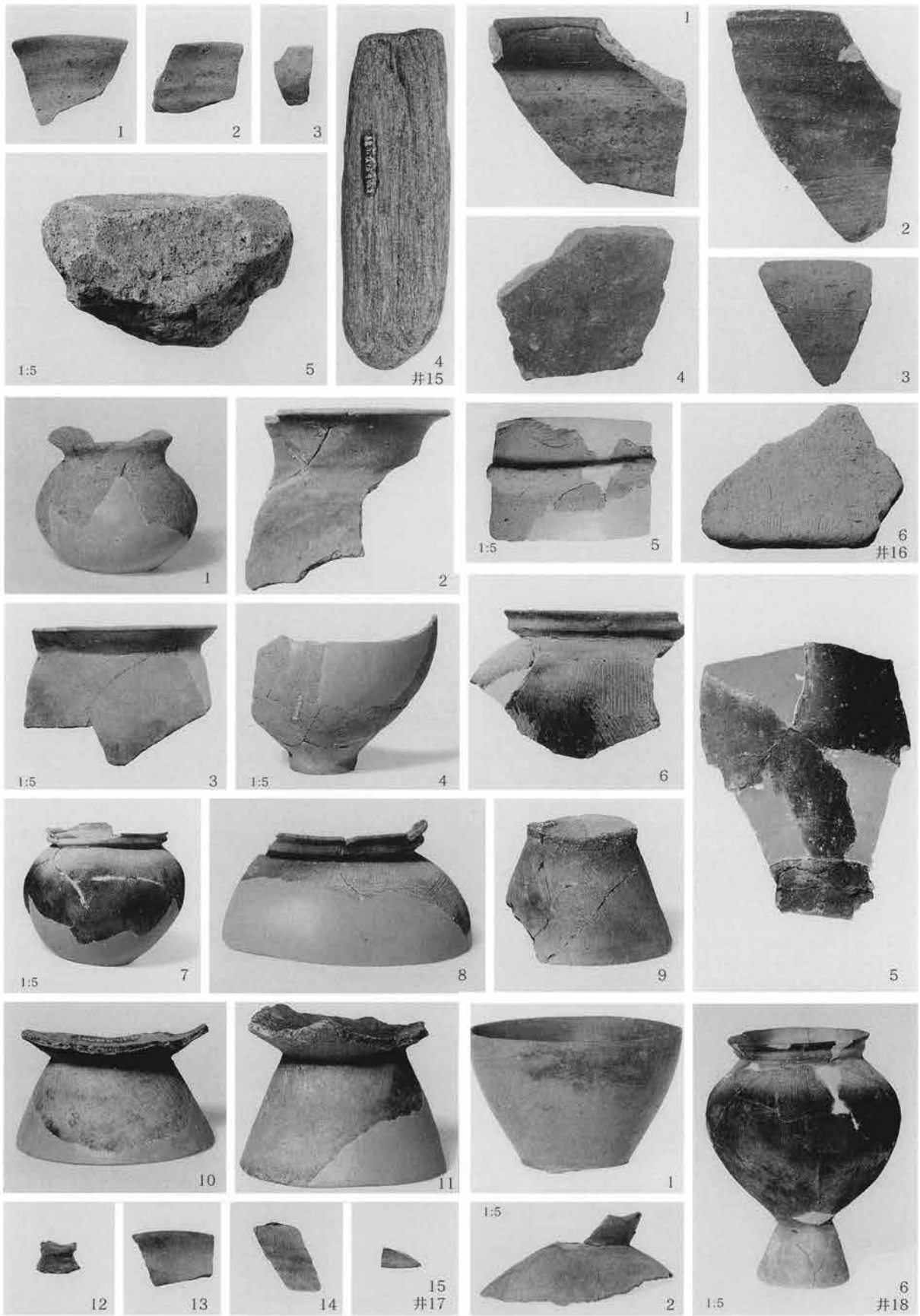

Q区の遺物、井戸跡15・同16・同17・同18

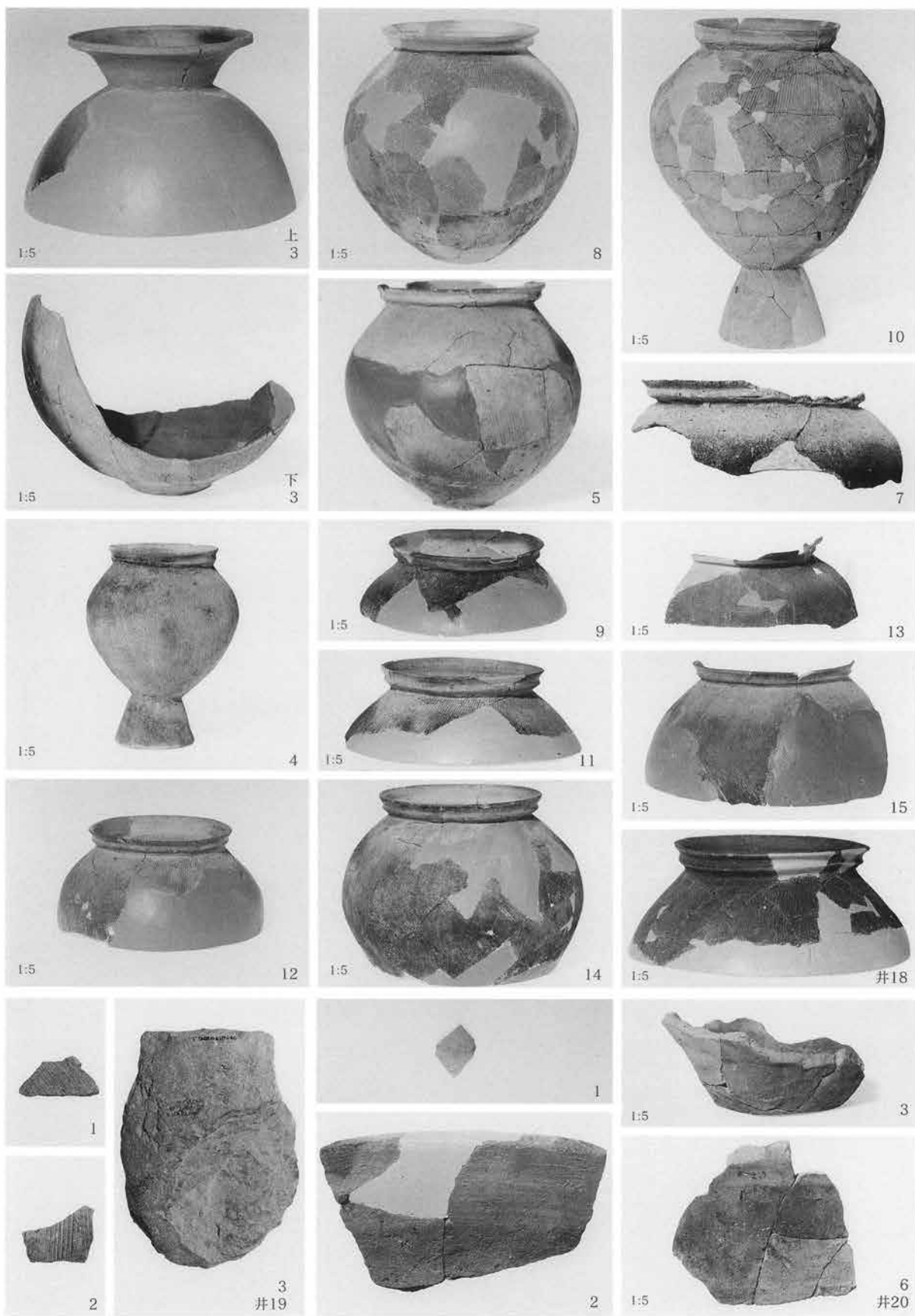

Q区の遺物、井戸跡18・同19・同20

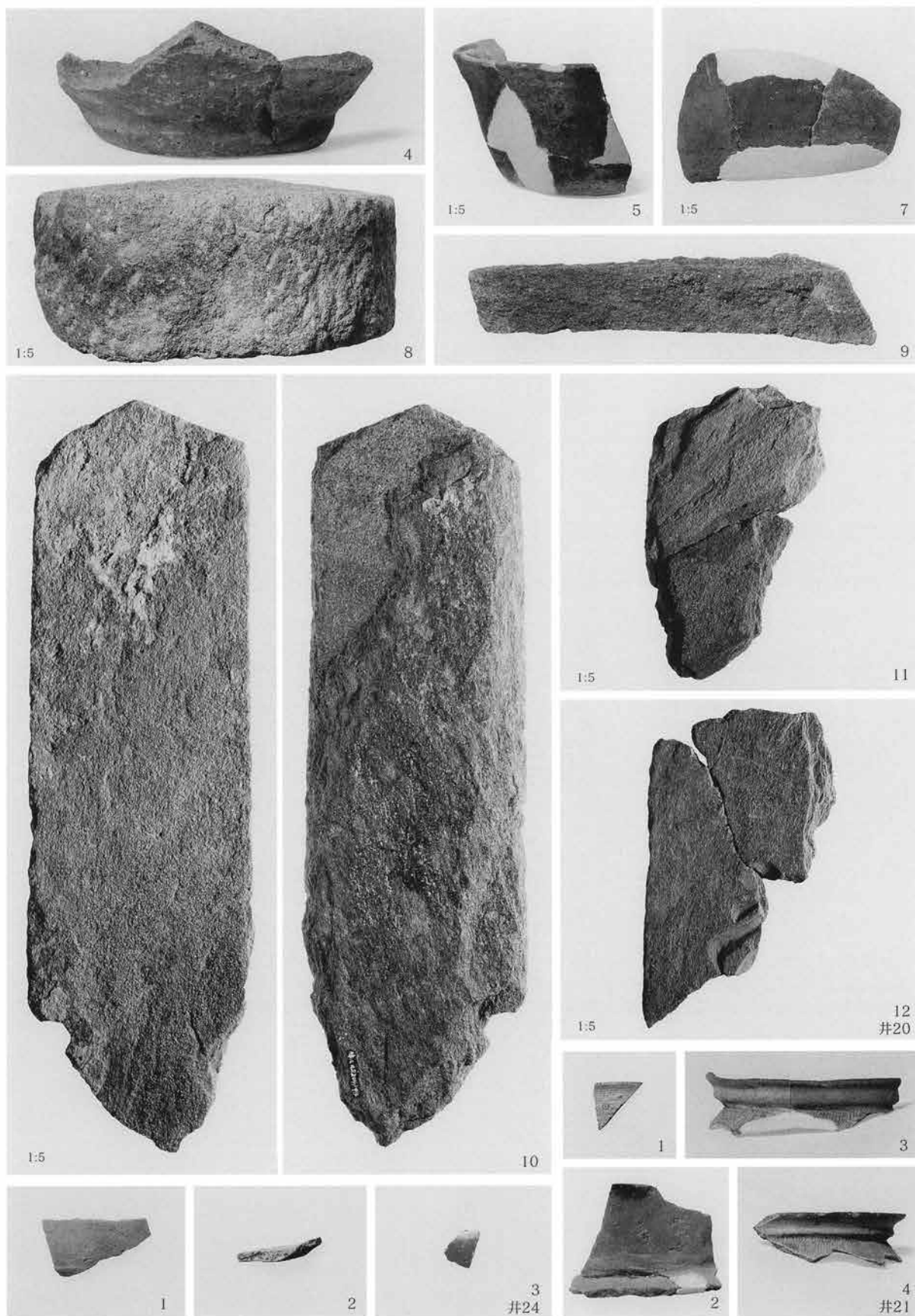

Q区の遺物、井戸跡20・同21・同24

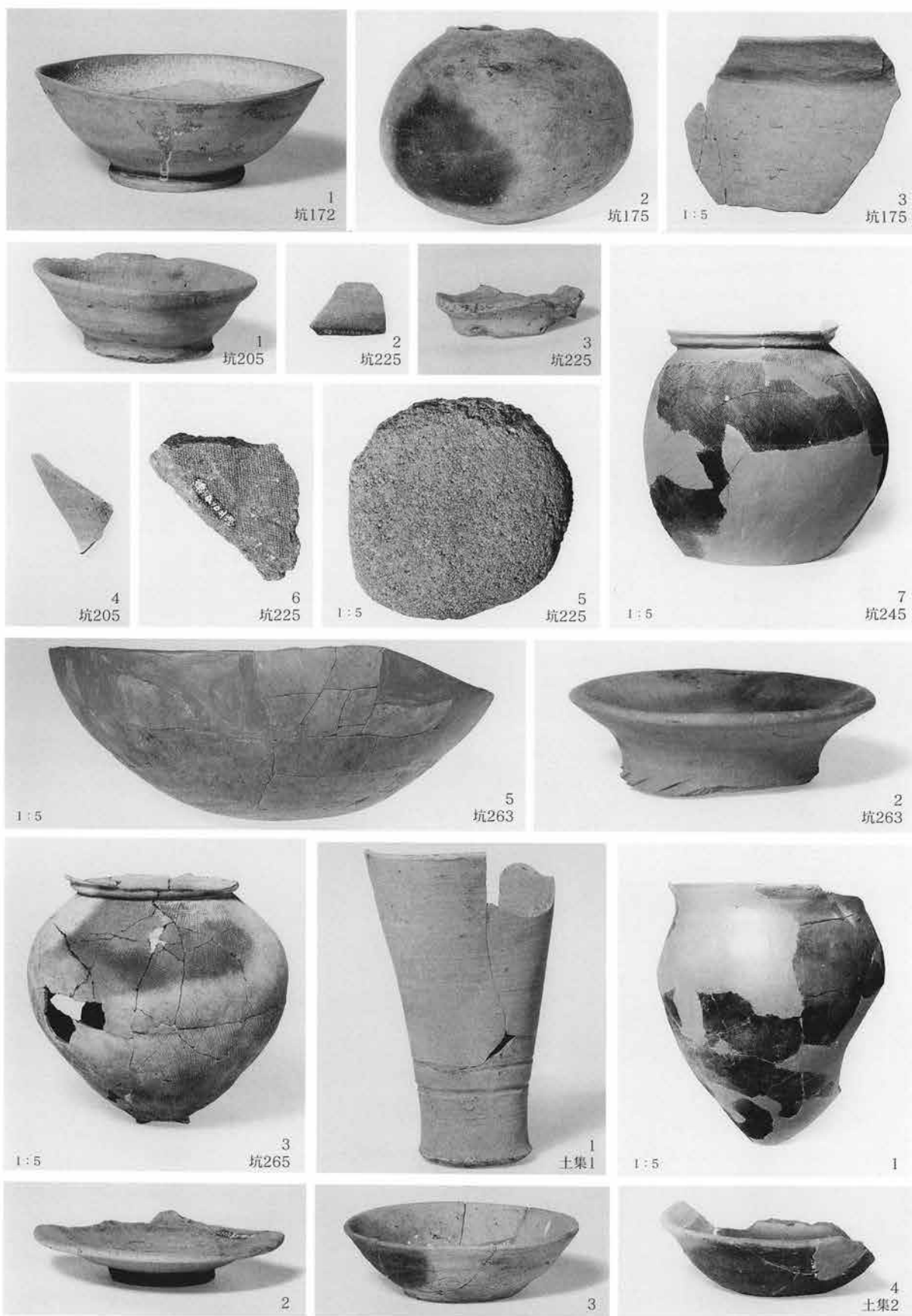

Q区の遺物、土坑と土器集積1・同2





Q区の遺物、土器集積2・同3、その他

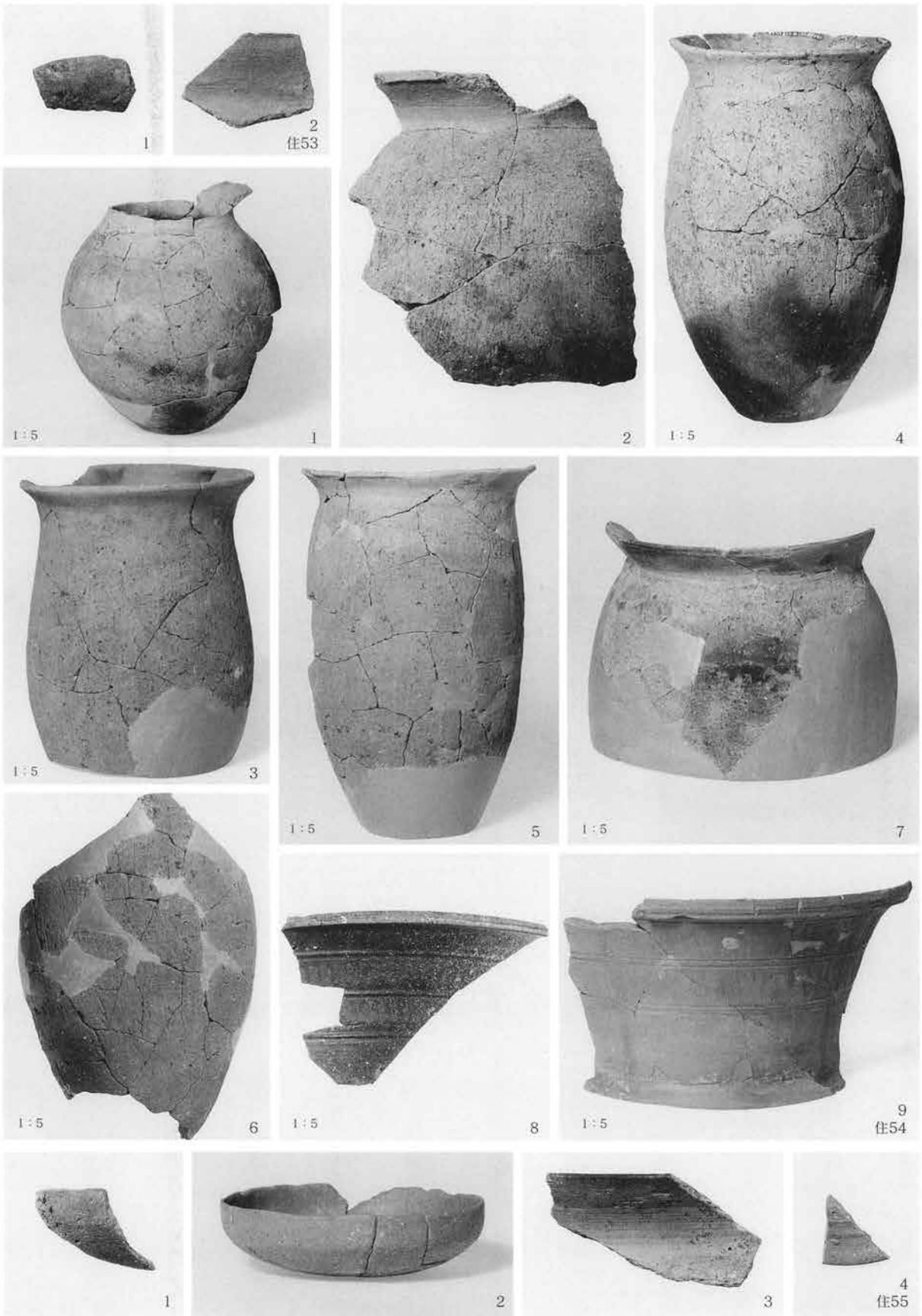

Q東区の遺物、住居跡53・同54・同55

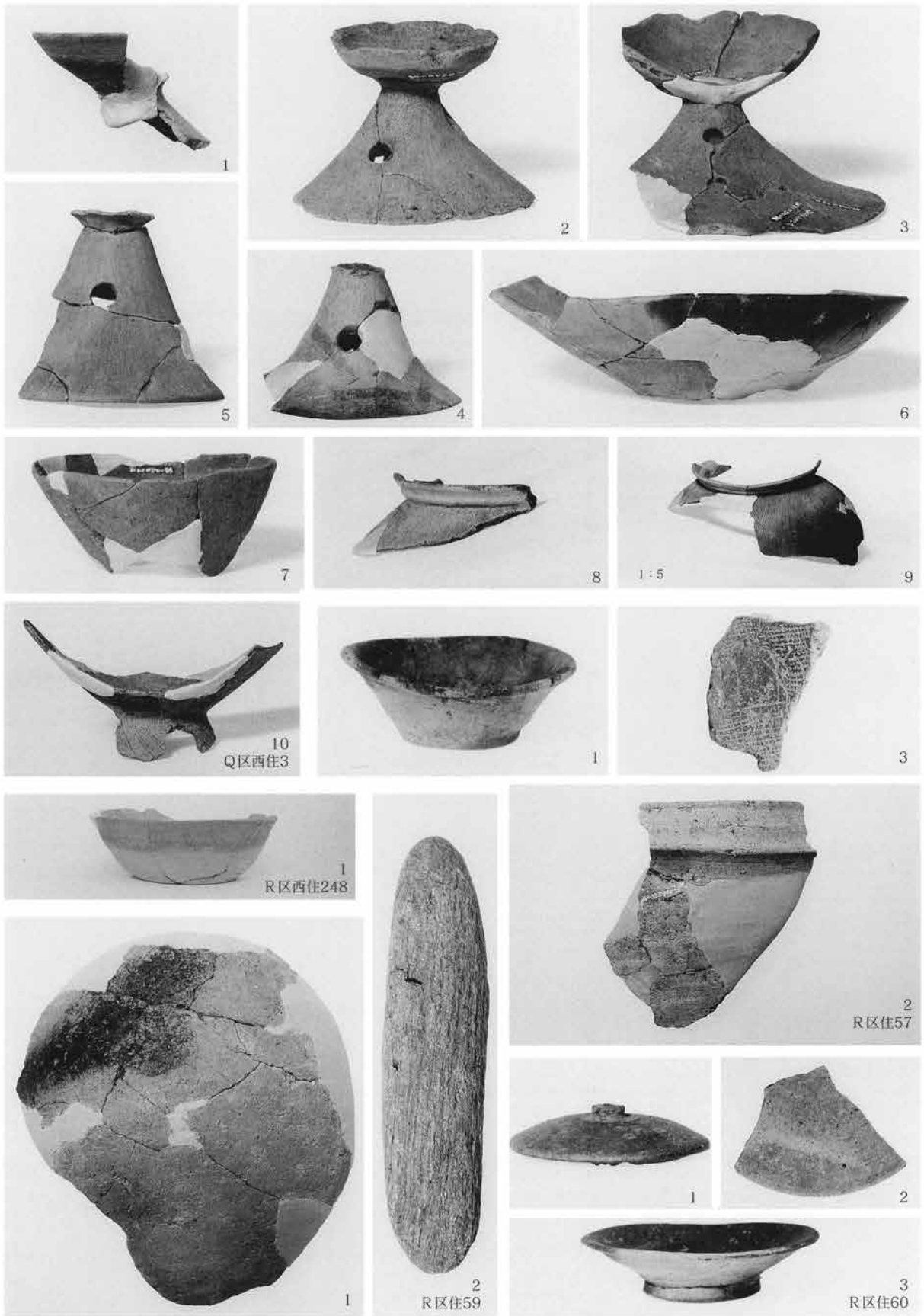

Q区西・R区西・R区の遺物、Q区西住居跡3・R区西住居跡248・R区住居跡57・同59・同60

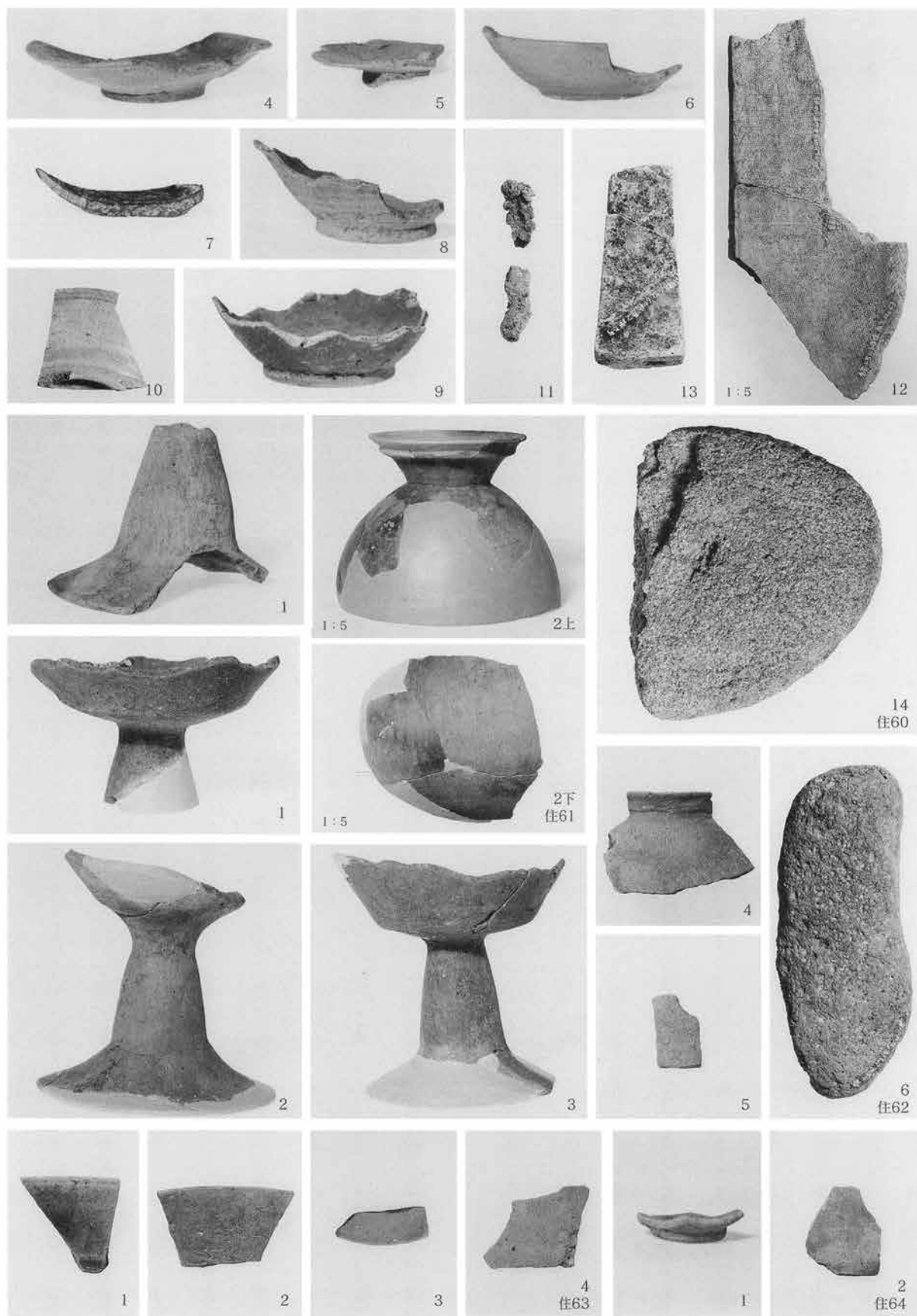

R区の遺物、住居跡60・同61・同62・同63・同64

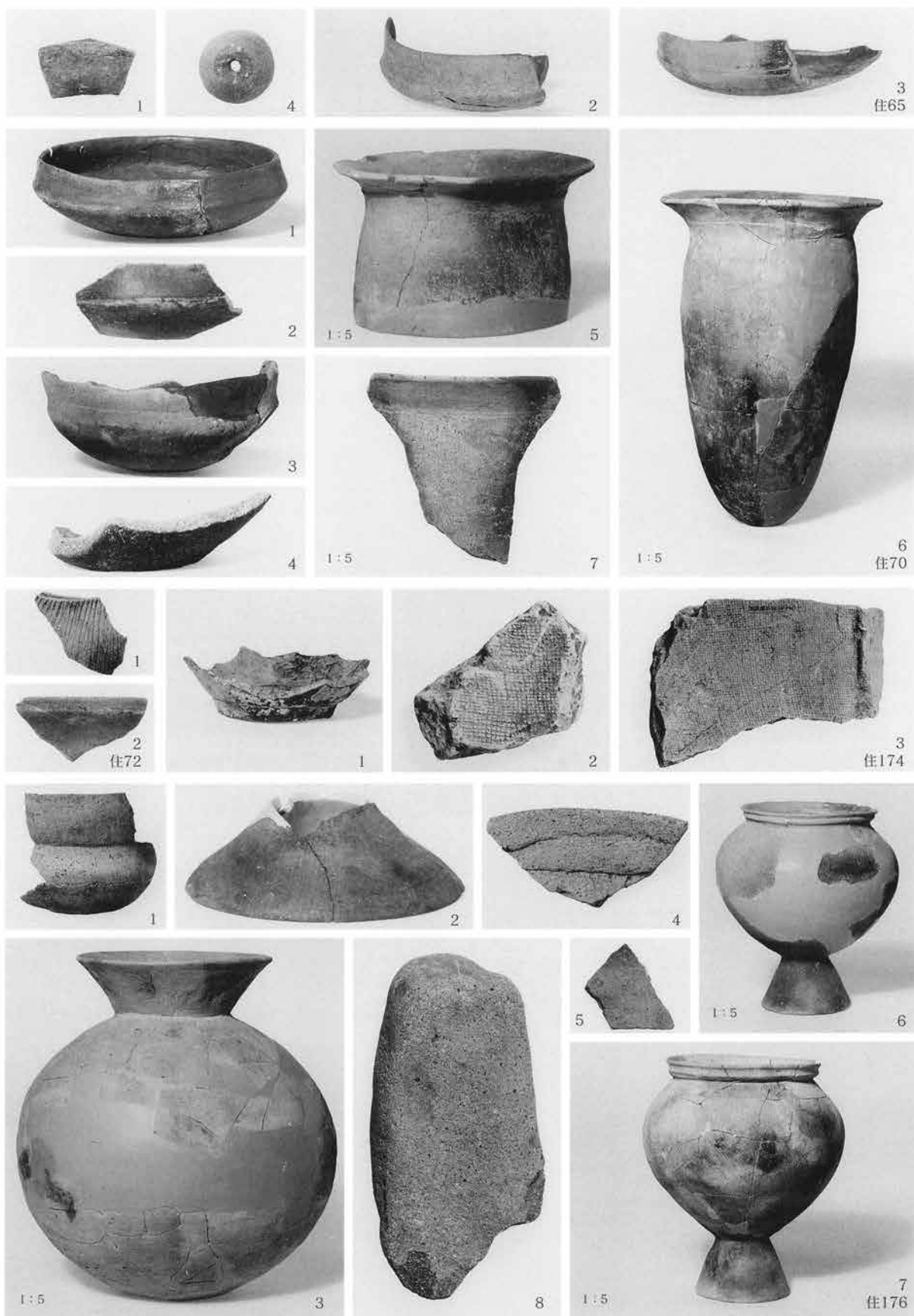

R区の遺物、住居跡65・同70・同72・同174・同176

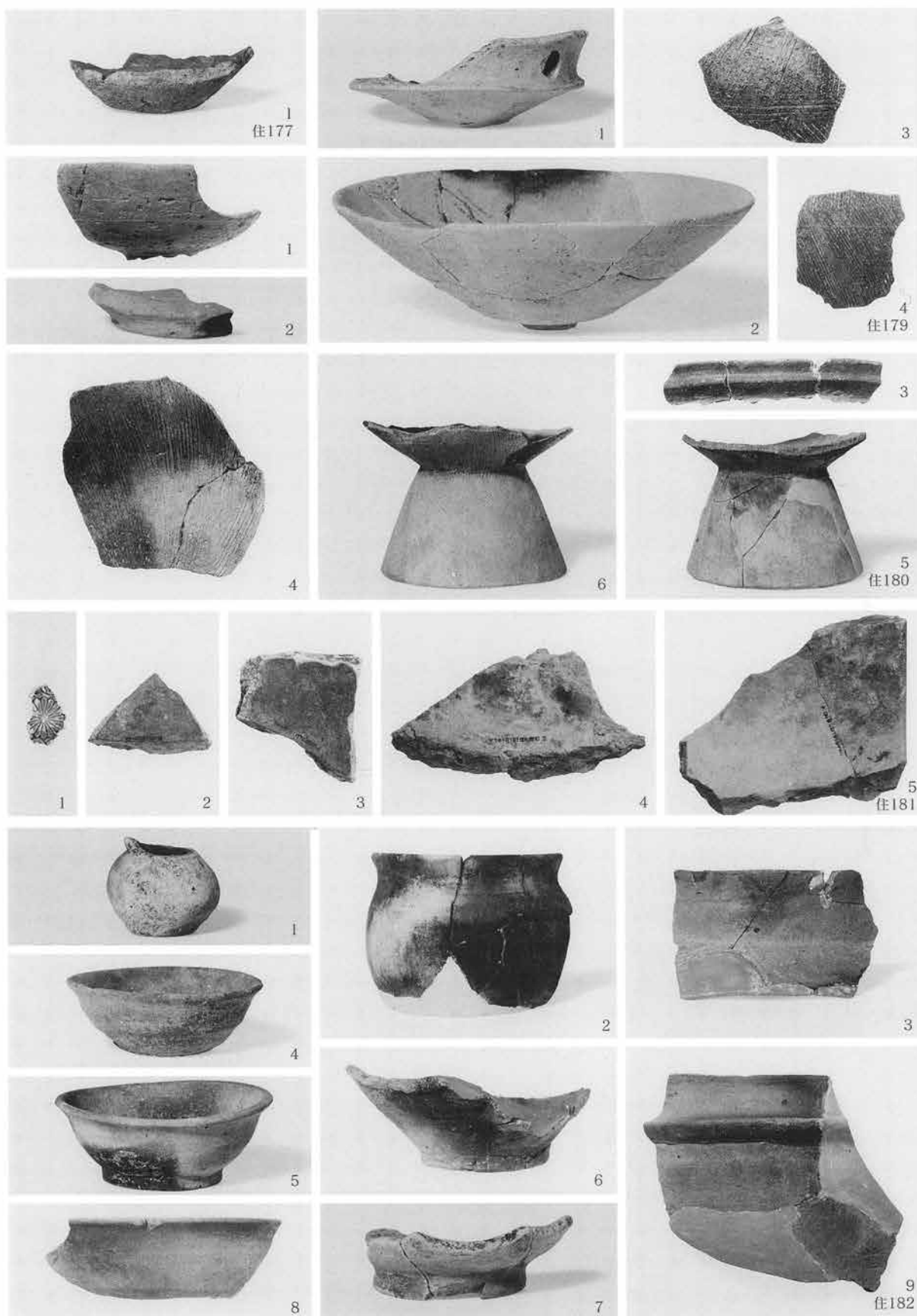

R区の遺物、住居跡177・同179・同180・同181・同182



R区の遺物、住居跡182・同183・同184



R区の遺物、住居跡185・同186・同187・同188・同189・同190



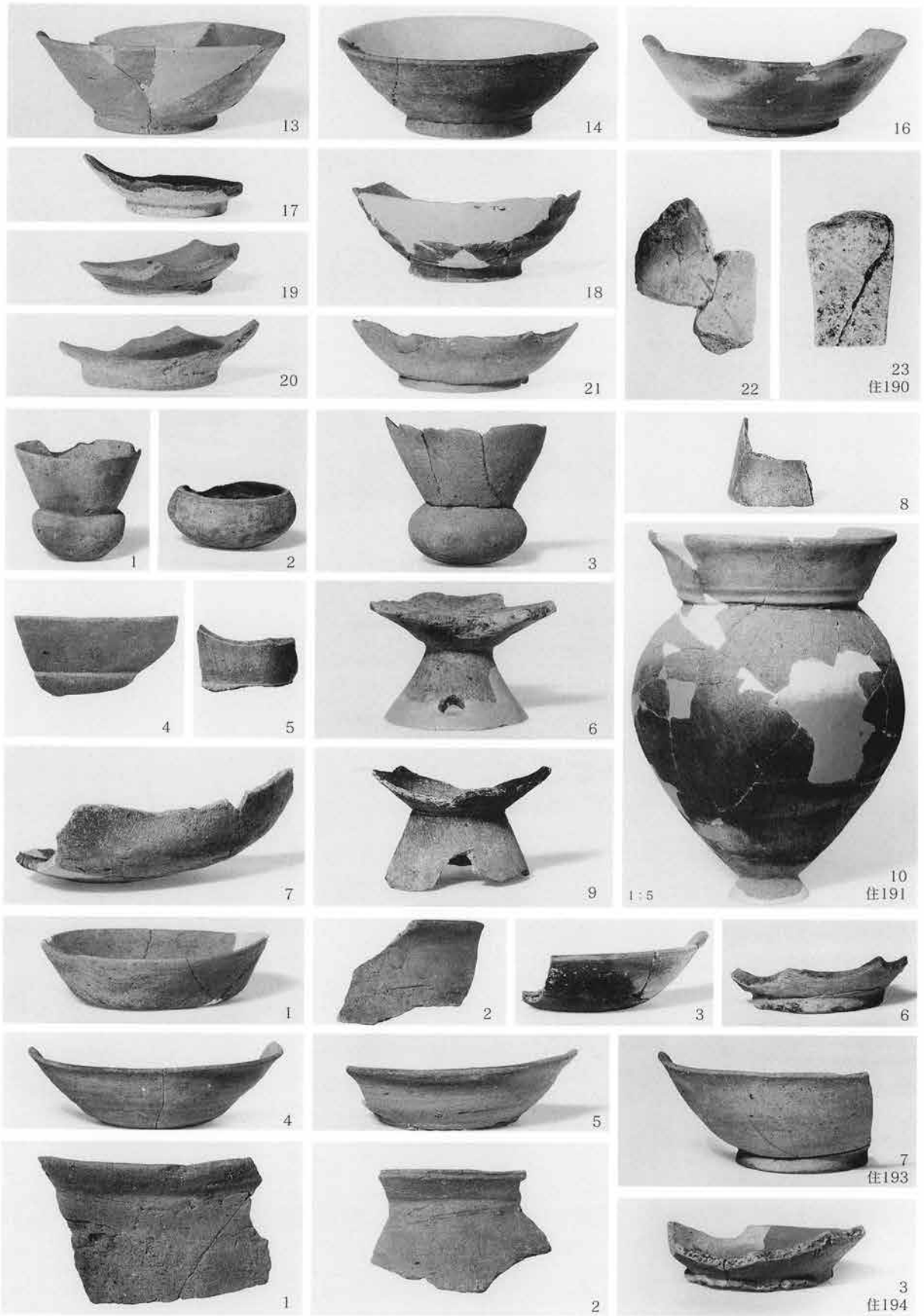

R区の遺物、住居跡190・同191・同193・同194

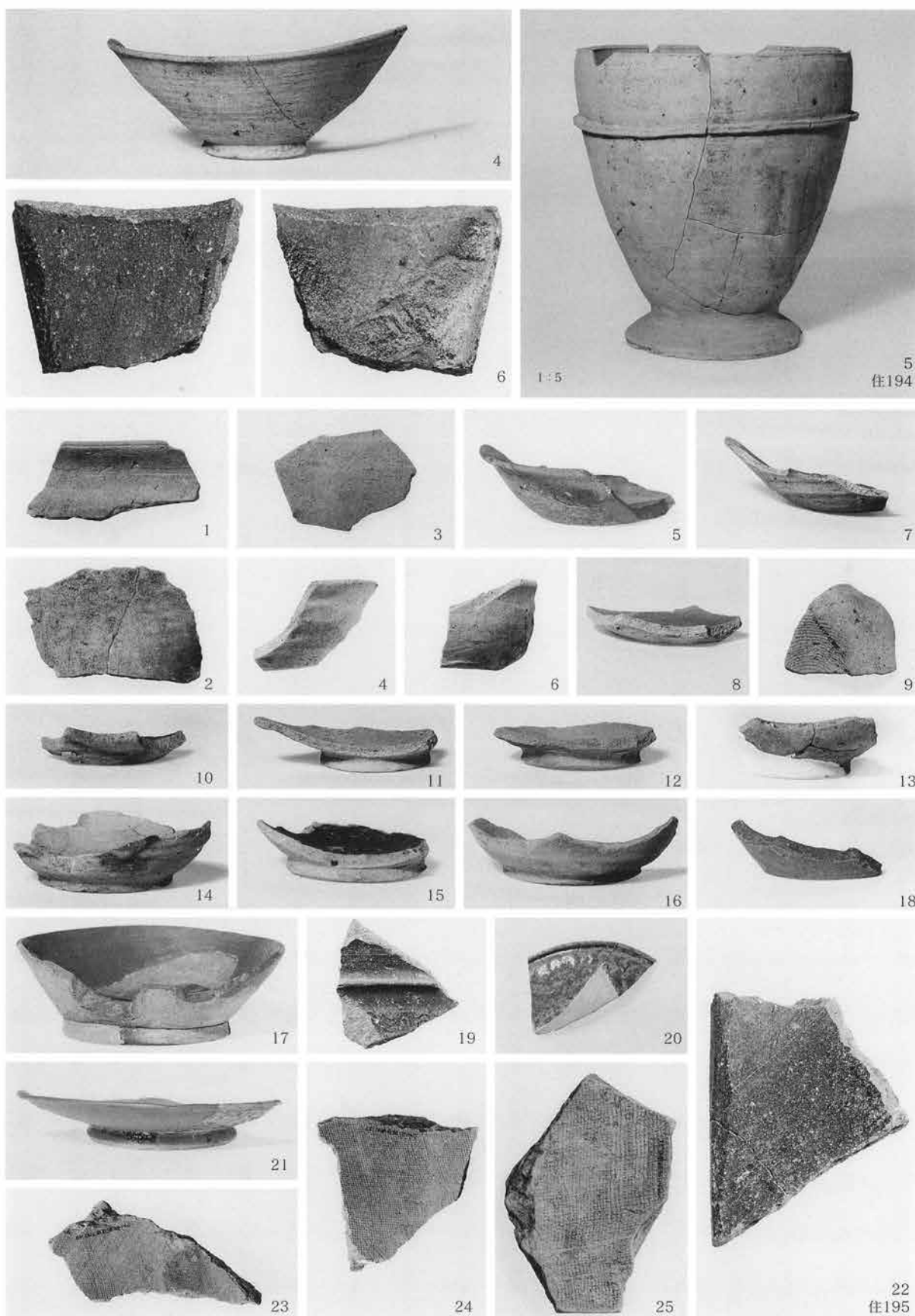

R区の遺物、住居跡194・同195

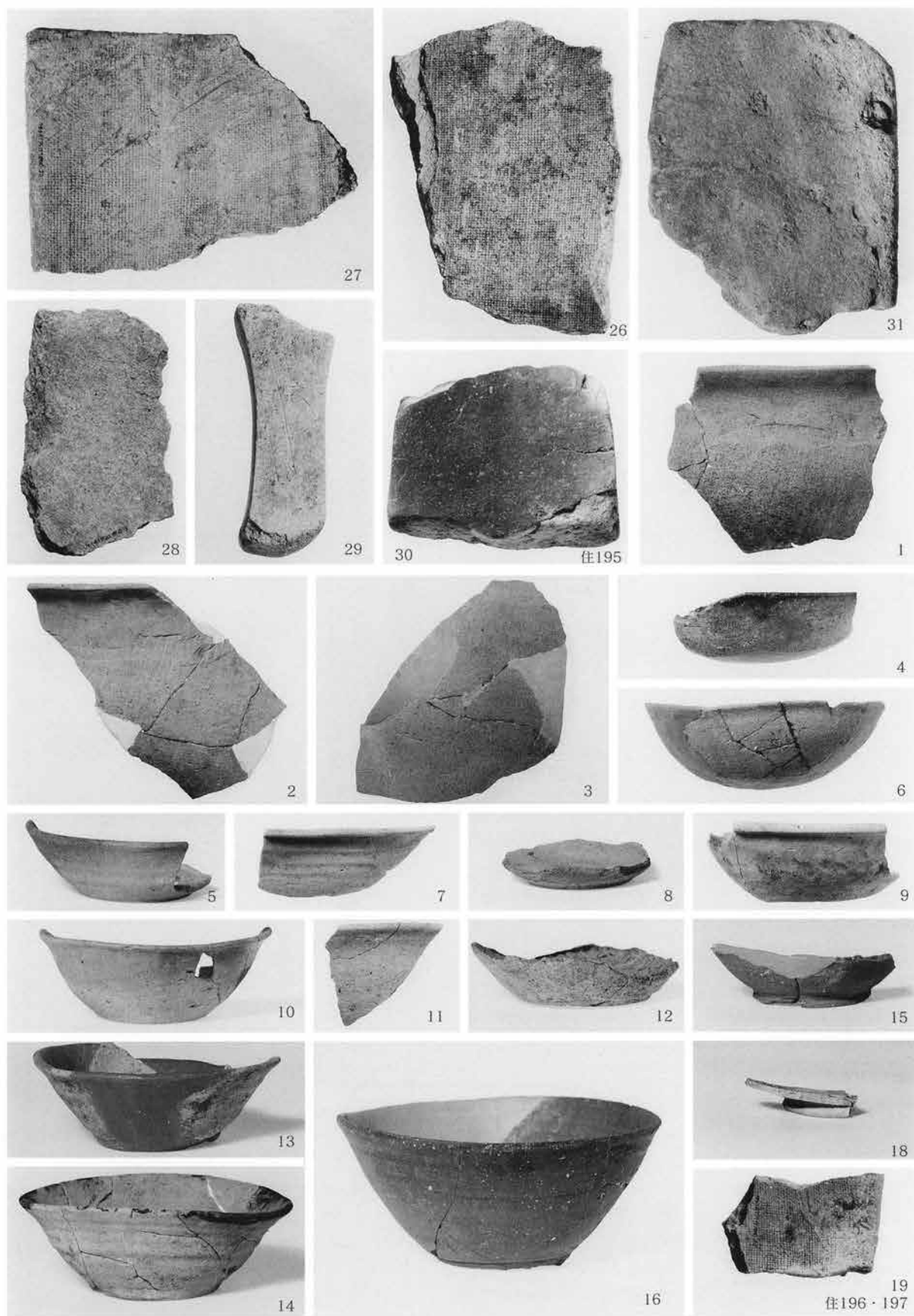

R区の遺物、住居跡195・同196・197

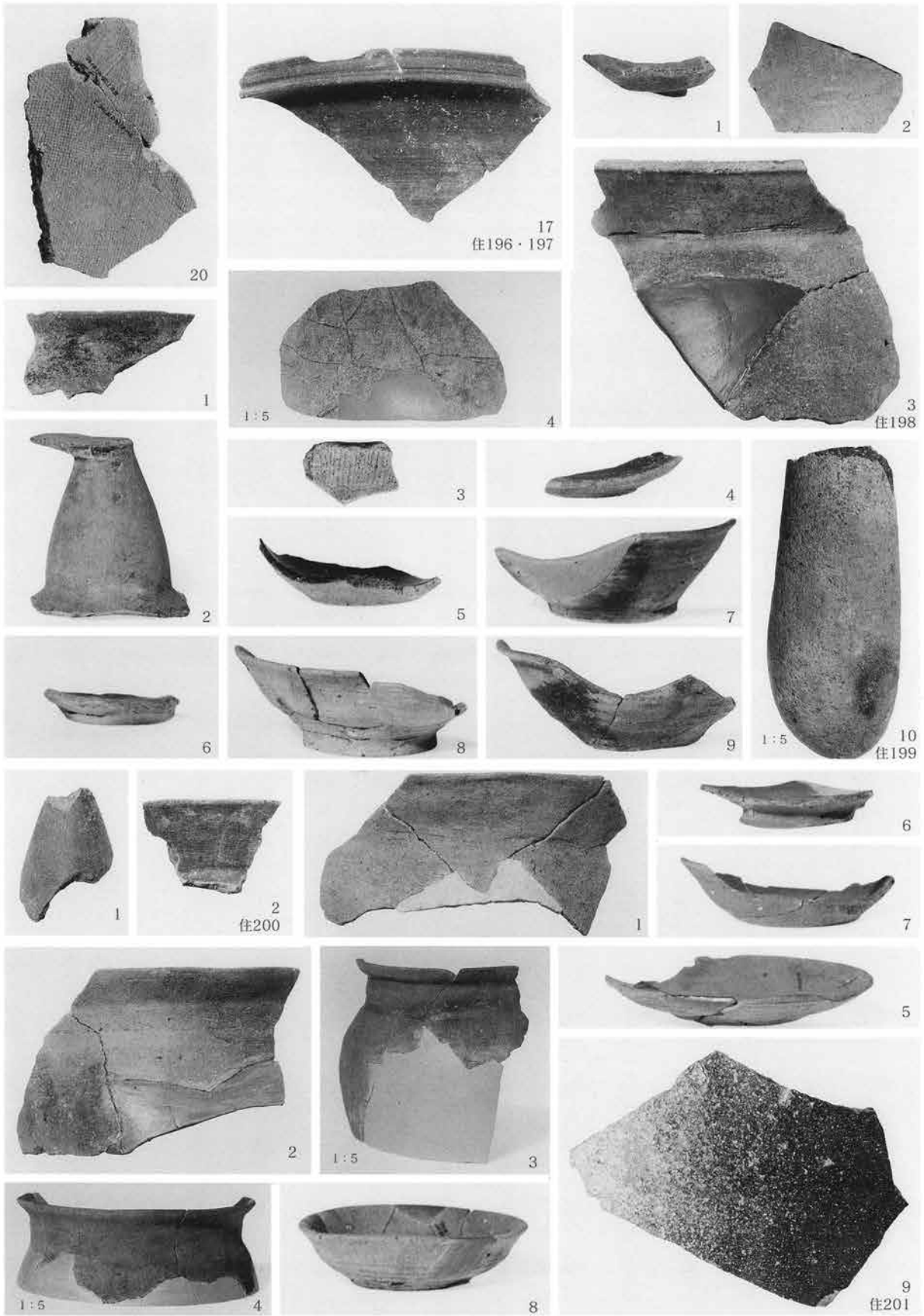

R区の遺物、住居跡196・197・同198・同199・同200・同201



R区の遺物、住居跡202・同204・同206・同208・同209

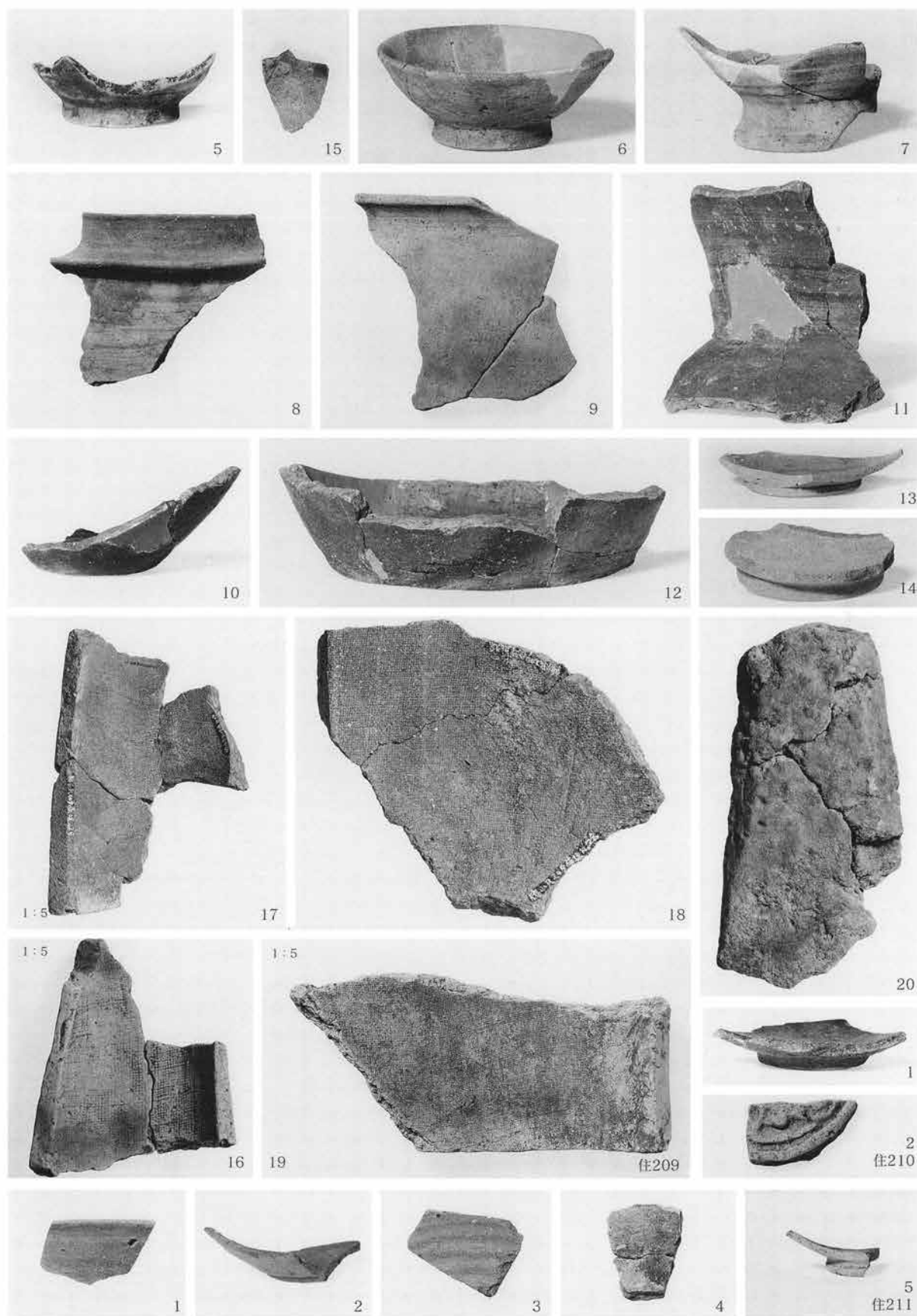

R区の遺物、住居跡209・同210・同211

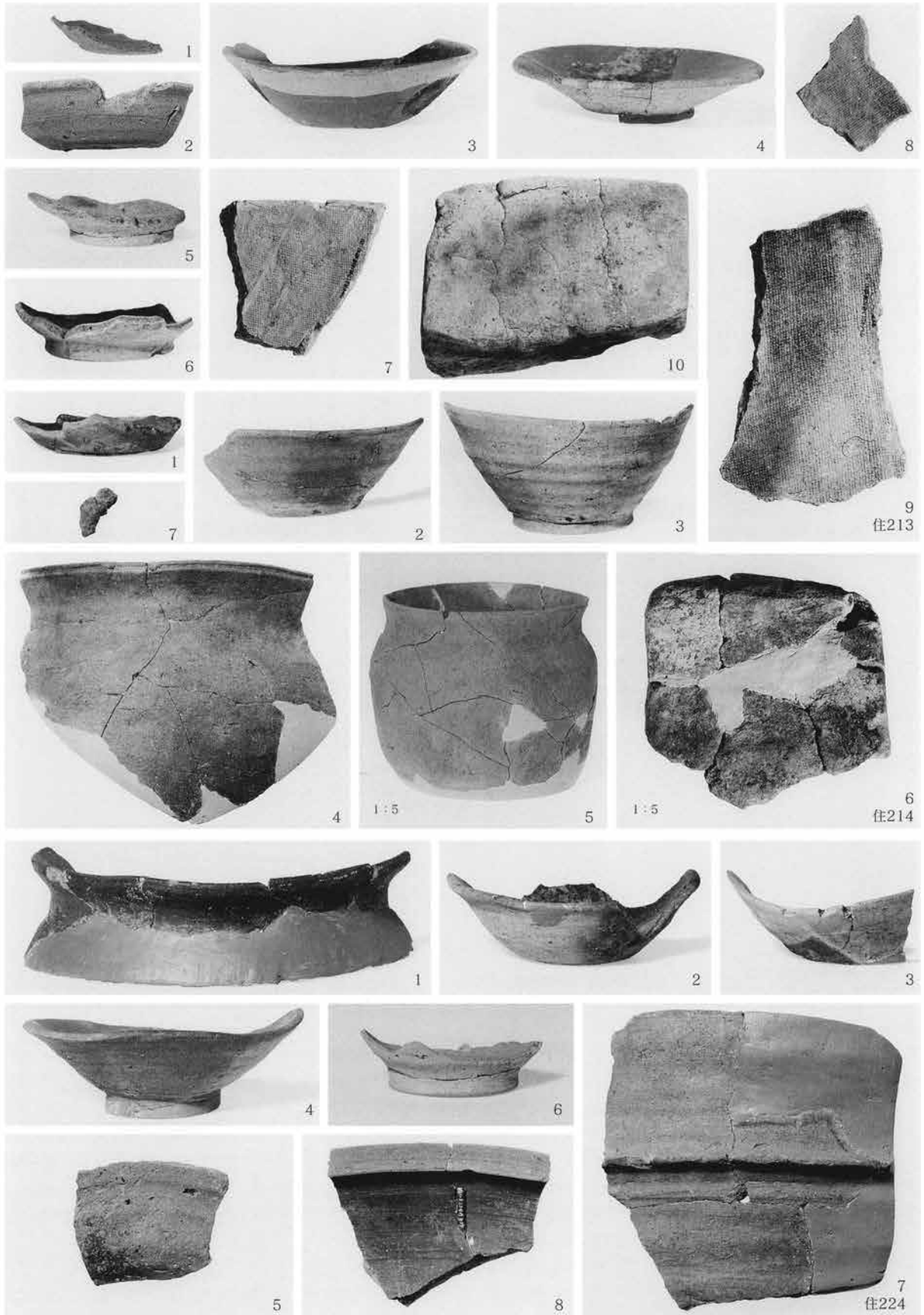

R区の遺物、住居跡213・同214・同224







R区の遺物、住居跡231・同232・同233-1・同233-2・同234

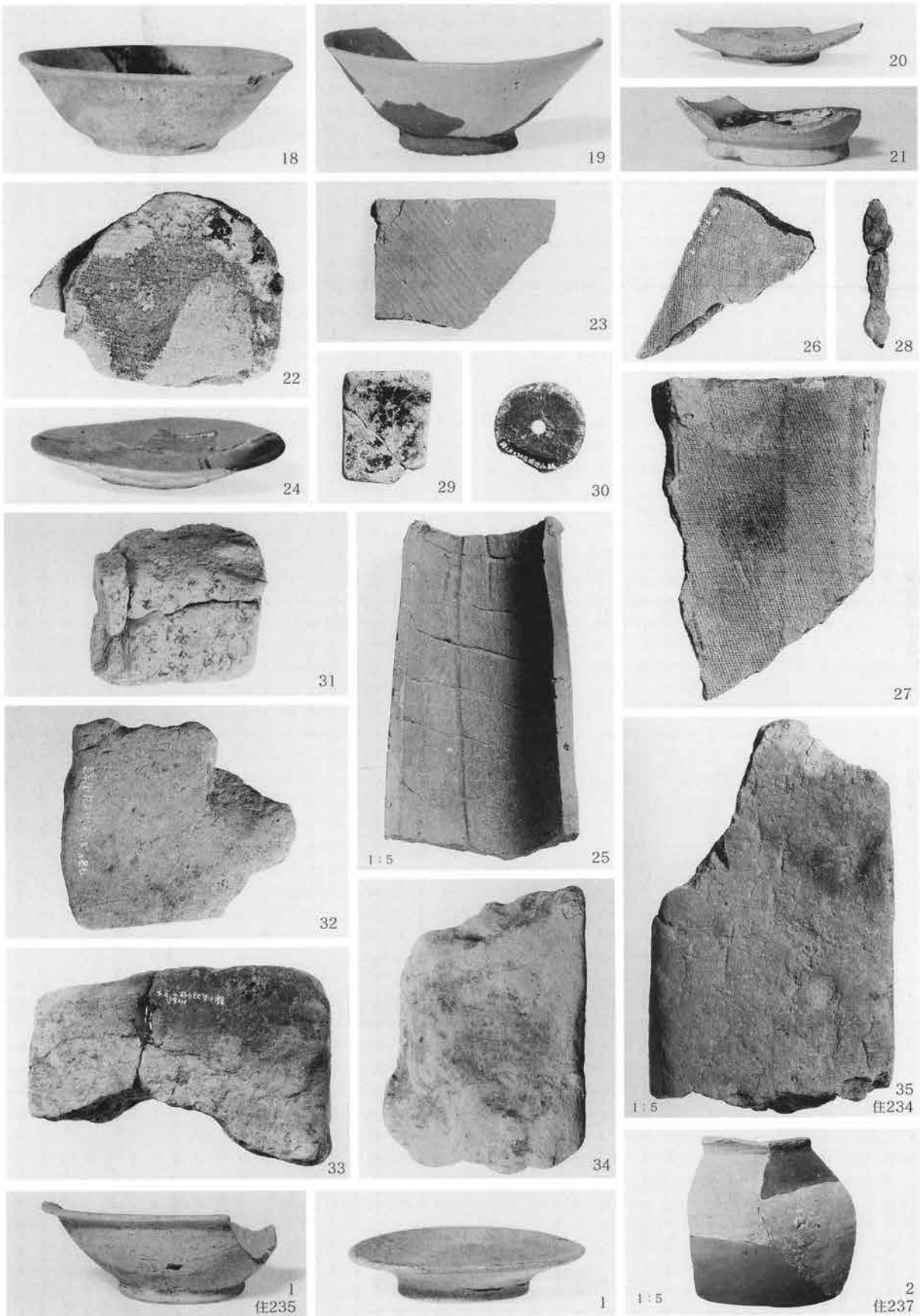

R区の遺物、住居跡234・同235・同237

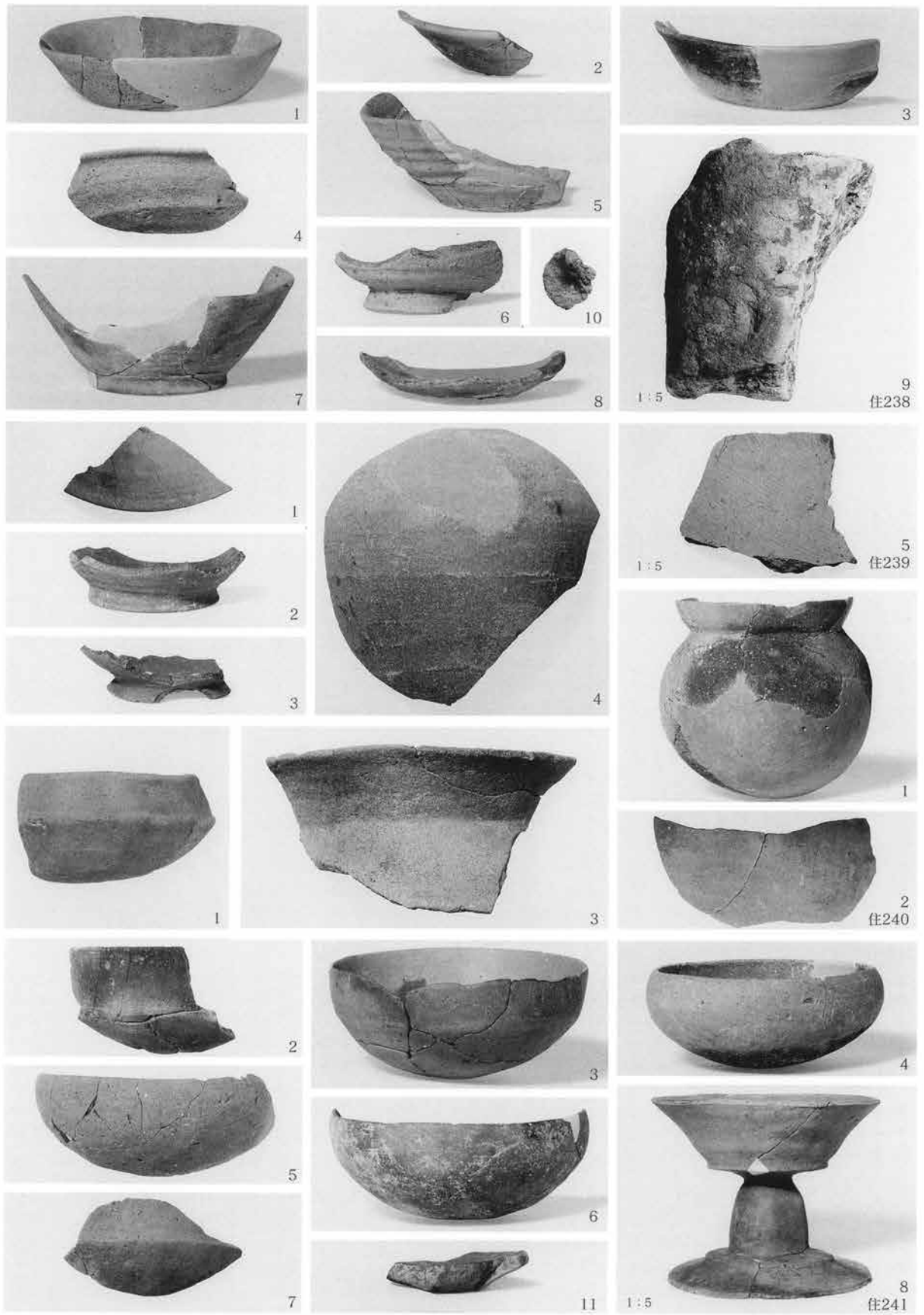

R区の遺物、住居跡238・同239・同240・同241

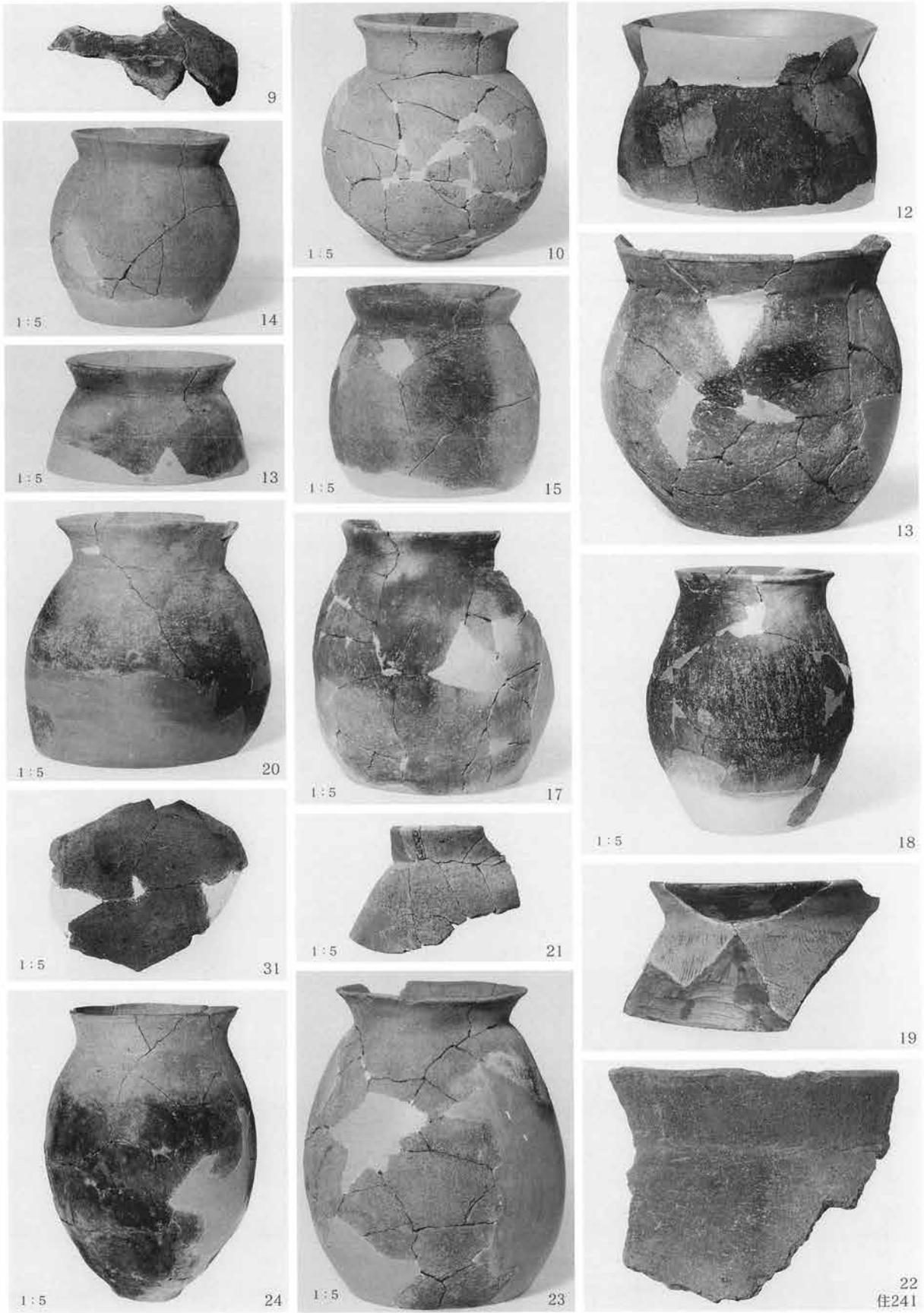

R区の遺物、住居跡241

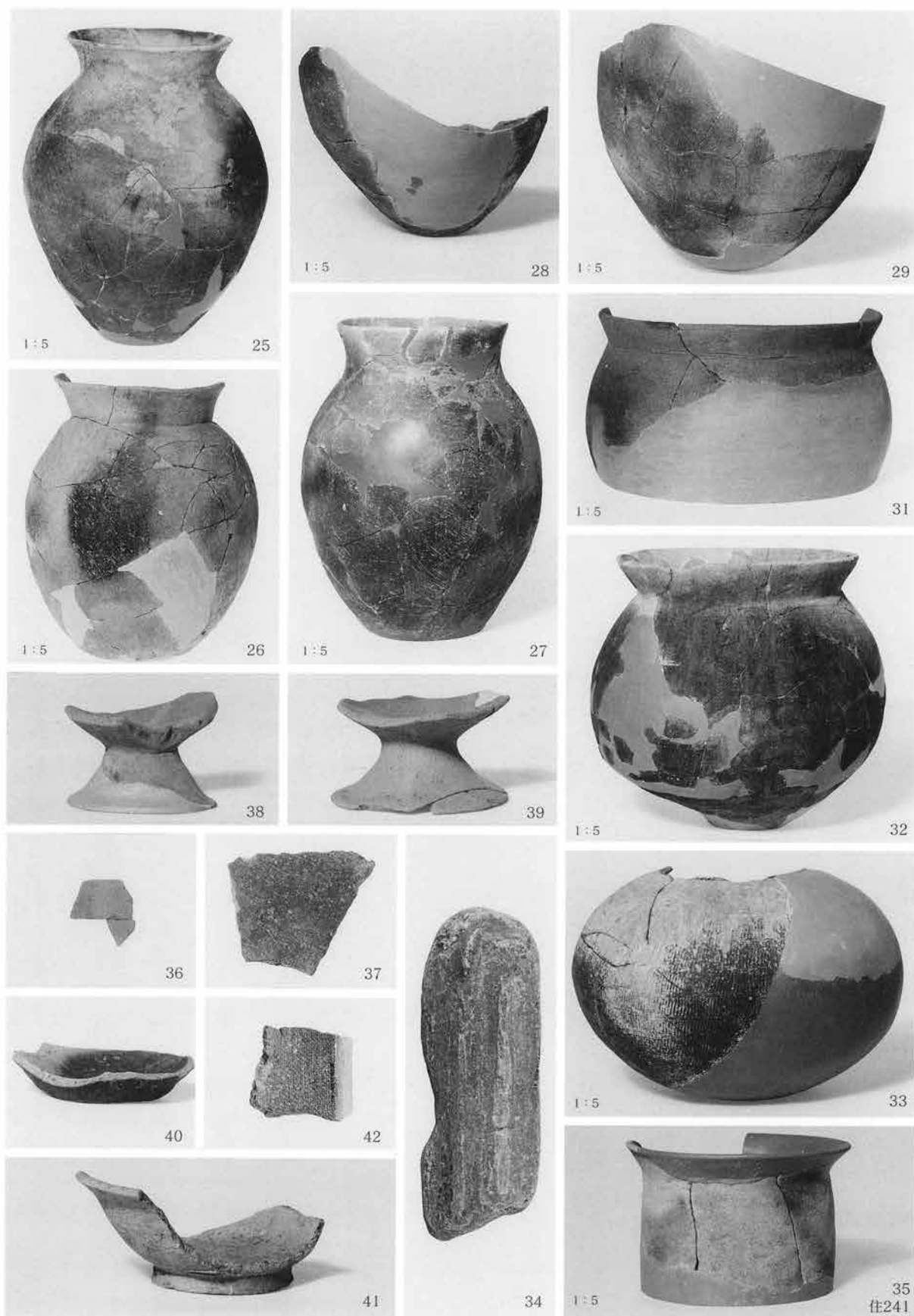

R区の遺物、住居跡241



R区の遺物、住居跡242・同243・同245、方形周溝墓1、溝跡130



R区の遺物、溝跡130

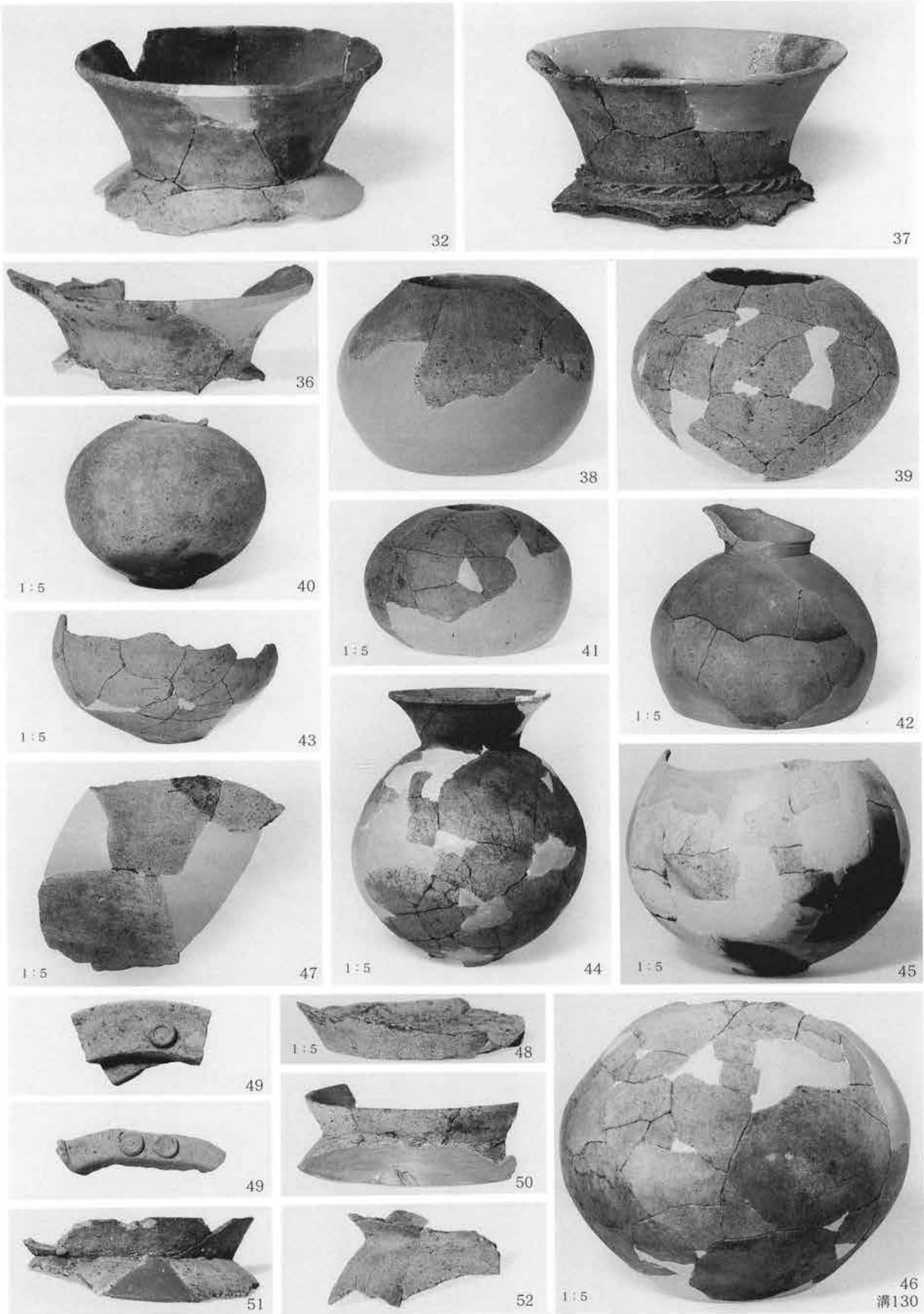

R区の遺物、溝跡130





R区の遺物、溝跡130

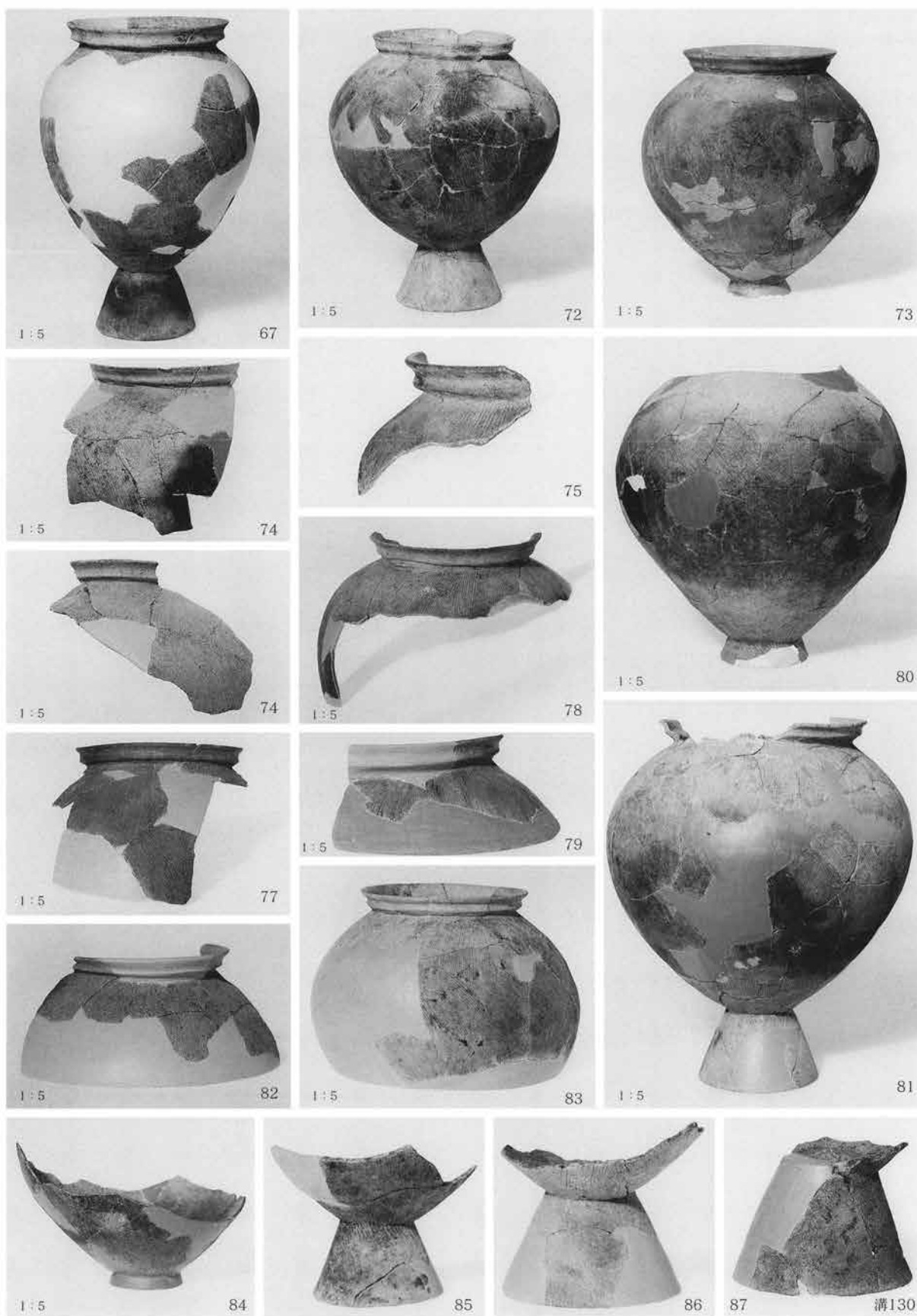

R区の遺物、溝跡130



R区の遺物、溝跡130



R区の遺物、溝跡130



R区の遺物、溝跡130

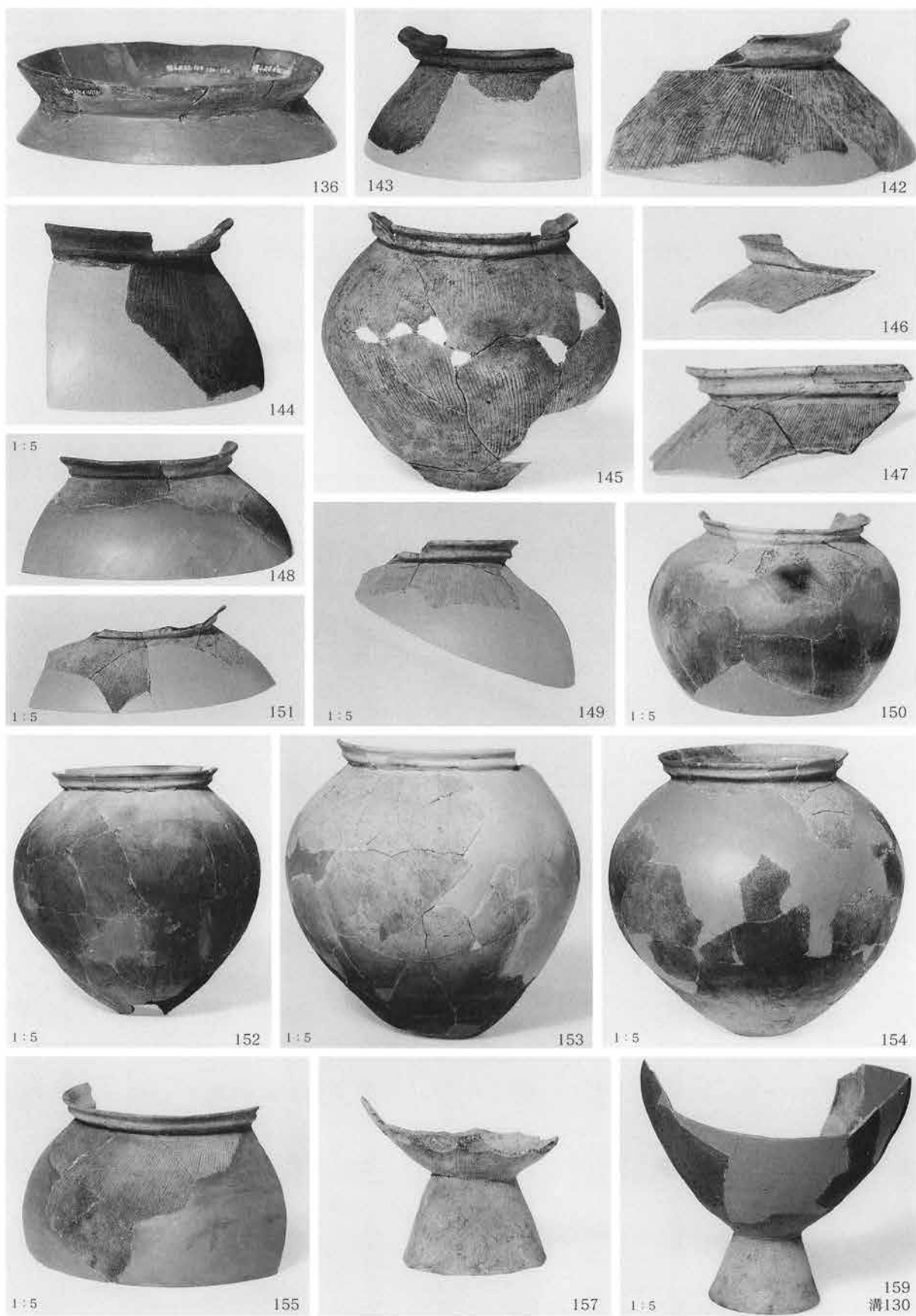

R区の遺物、溝跡130

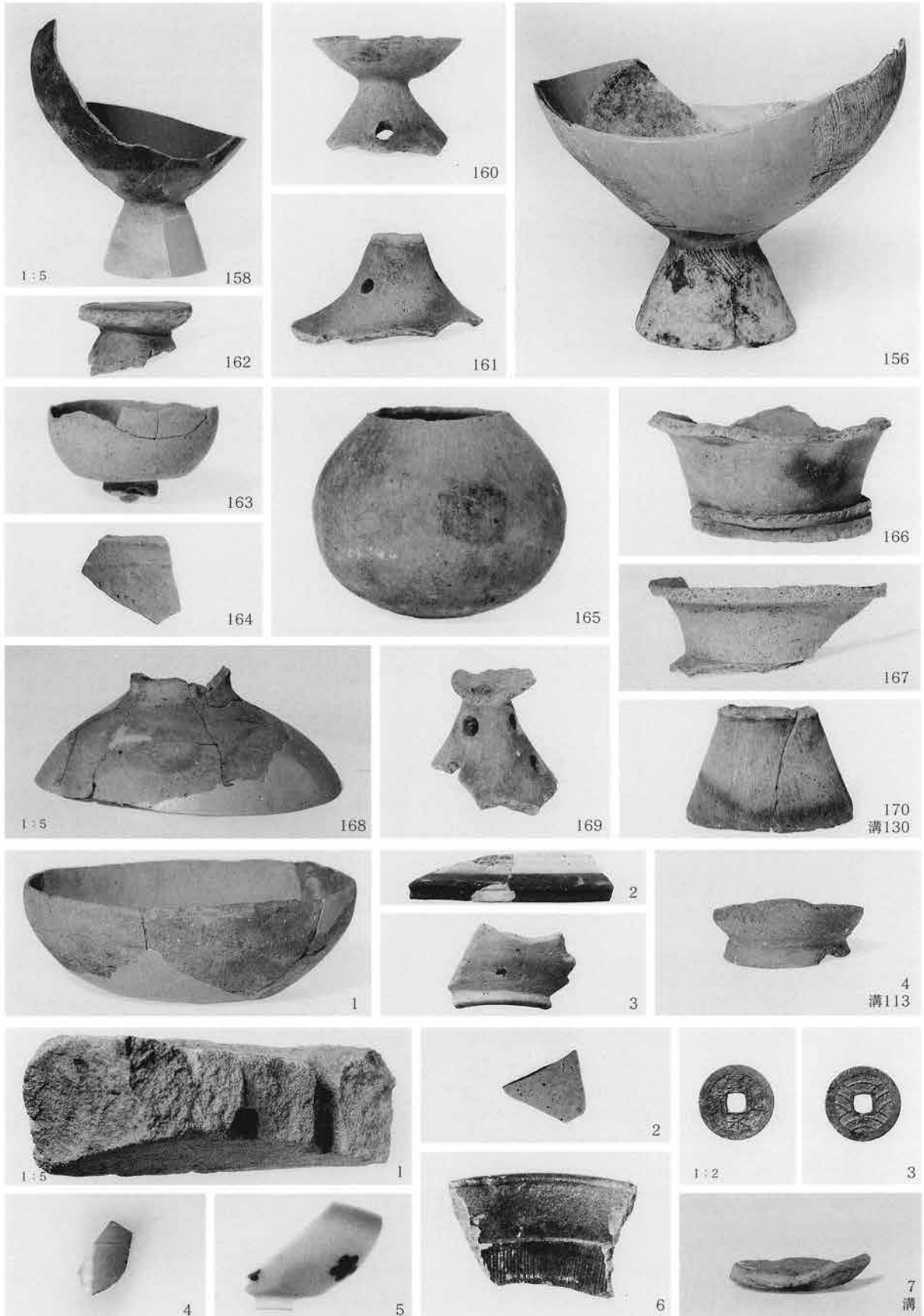

R区の遺物、溝跡130・同113・他溝跡



R区の遺物、他溝跡・同135・同136





R区の遺物、溝跡・井戸跡23

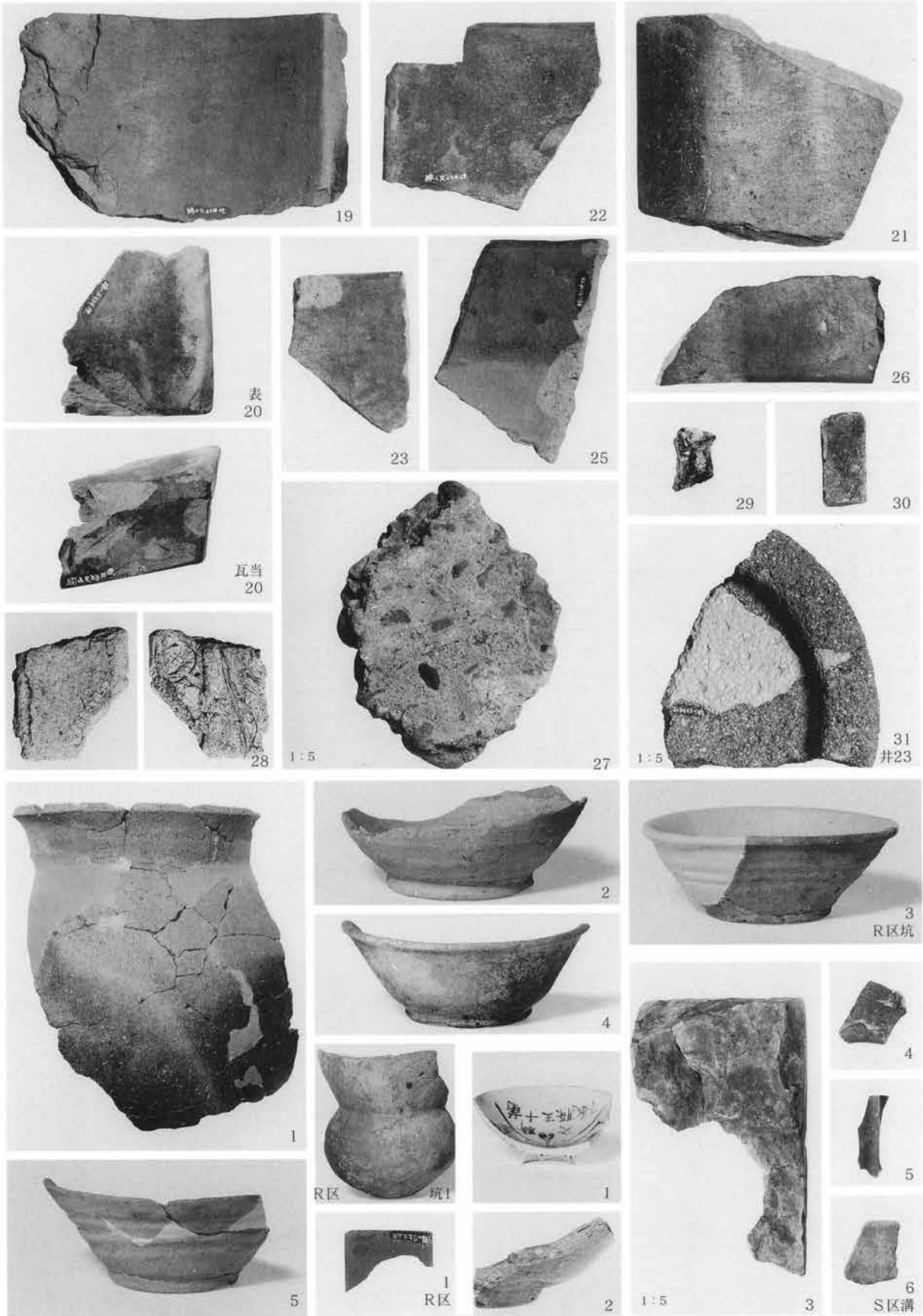

R・S区の遺物、井戸跡23・R区土坑・S区溝跡

## 報告書抄録

ふりがな	わたぬきこばやしまえいせき
書名	綿貫小林前遺跡
副書名	主要地方道前橋長瀬線地方特定道路整備事業に伴う埋蔵文化財調査報告書
巻次	
シリーズ名	財団法人 群馬県埋蔵文化財調査事業団報告書
シリーズ番号	第365集
編著者名	大江正行・豊島健一・檜崎修一郎
編集機関	財団法人 群馬県埋蔵文化財調査事業団
所在地	〒377-8555 群馬県勢多郡北橘村下箱田784-2 TEL0279-52-2511
発行年月日	平成18年1月

ふりがな 所収遺跡名	ふりがな 所在地	コード		北緯 ° ' "	東経 ° ' "	調査期間	調査面積	調査原因
		市町村	遺跡番号					
わたぬきこばやしまえ 綿貫小林前	たかきしわたぬき 高崎市綿貫	10202		36° 8'29"	139° 4'44"	1999. 7. 1 ~ 2001. 12 2002. 4. 1 ~ 2002. 5. 31	9,730m <sup>2</sup>	道路建設

所収遺跡名		種別	主な時代	主な遺物	特記事項
綿貫小林前	集落 墓 寺院 生産跡	竪穴住居 掘立柱建物 大溝、井戸 方形周溝墓 水田・畠 神社跡	古墳時代 奈良・平安時代 中世・江戸時代	土師器、須恵器、陶、磁器、金属器、瓦	古墳時代集落跡。 奈良・平安時代集落2群、寺院地。 奈良時代掘立柱建物群、大溝。中世大溝。江戸時代神社跡。



財団法人群馬県埋蔵文化財調査事業団調査報告書第365集

## 綿貫小林前遺跡

主要地方道前橋長湩線地方特定道路整備事業  
に伴う埋蔵文化財発掘調査報告書

平成18年1月27日印刷

平成18年1月31日発行

編集・発行／財団法人 群馬県埋蔵文化財調査事業団

勢多郡北橋村大字下箱田784番地の2

電話 (0279) 52-2511 (代表)

ホームページアドレス <http://www.gunmaibun.org/>

印刷／朝日印刷工業株式会社