

奈良国立文化財研究所概要

1995

BRIEF INTRODUCTION TO NARA NATIONAL
CULTURAL PROPERTIES RESEARCH INSTITUTE

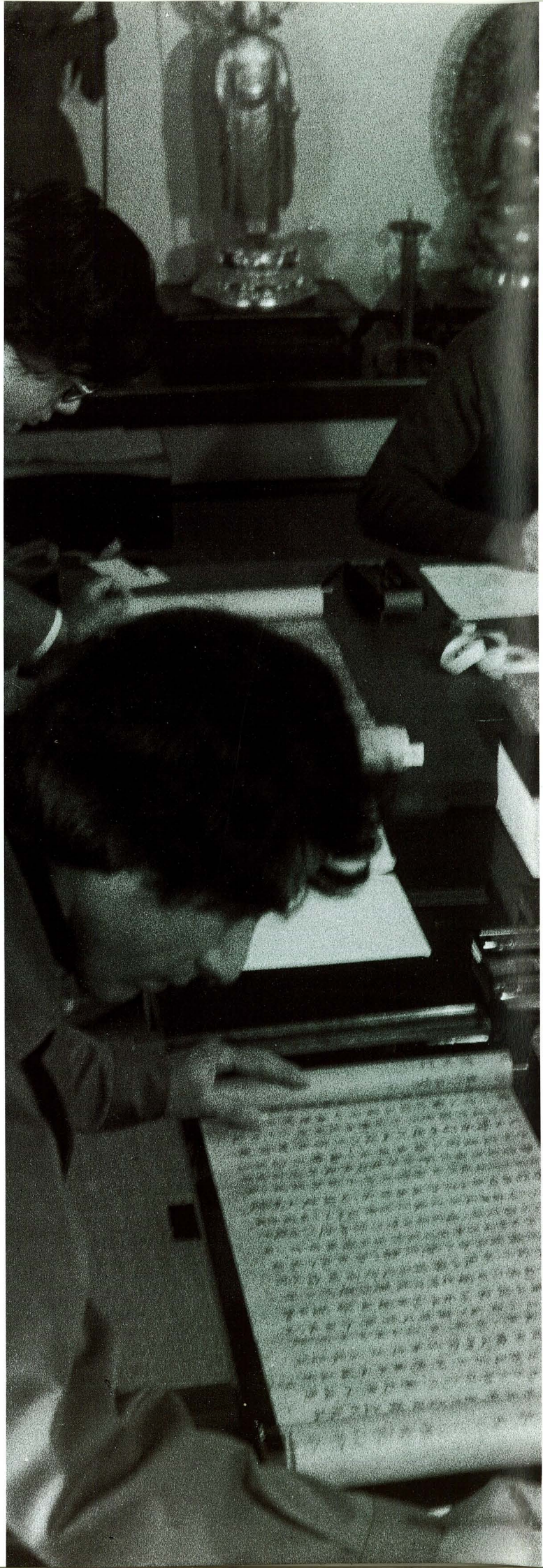



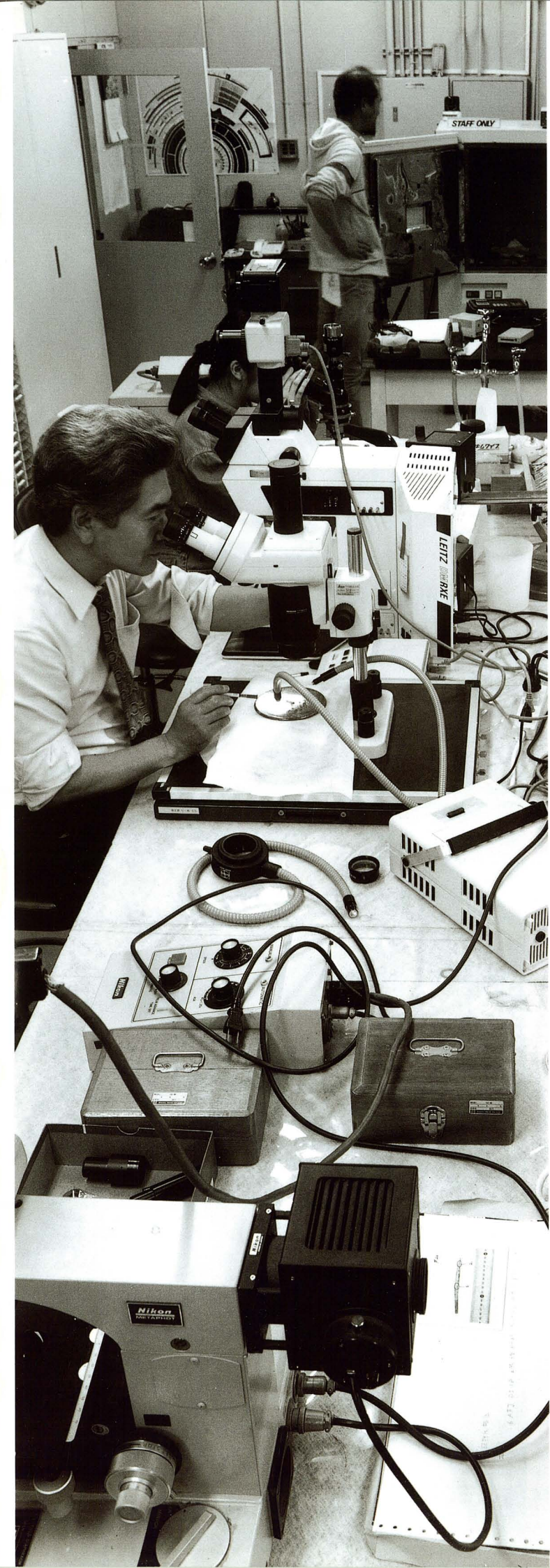

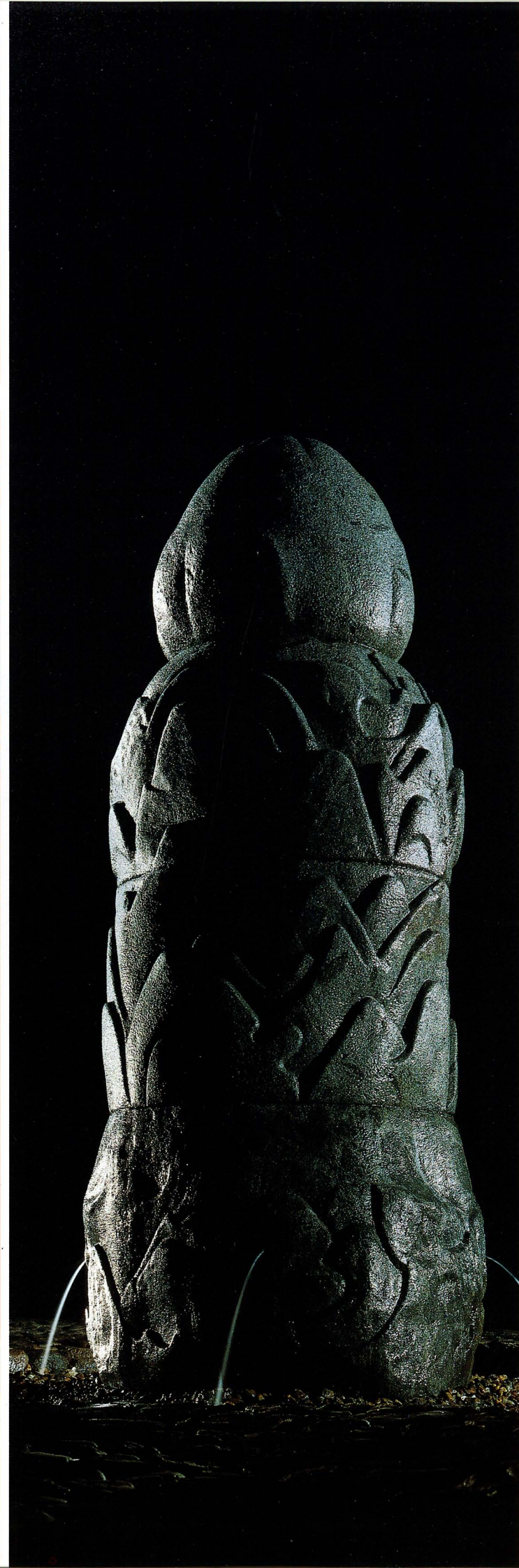

奈良国立文化財研究所概要

1995

BRIEF INTRODUCTION TO NARA NATIONAL
CULTURAL PROPERTIES RESEARCH INSTITUTE

平成 7 年 5 月 1 日 May 1, 1995

目 次

研究所の役割と組織	2・3
平城宮跡発掘調査部	4
飛鳥藤原宮跡発掘調査部	5
歴史研究室	6
建造物研究室	7
埋蔵文化財センター	8
飛鳥資料館	9
研究所の歩み、普及活動	10・11
予算と施設	12
旧米谷家・研究所本館	12・13
平城宮跡資料館	14
平城宮跡遺構展示館	15
飛鳥藤原宮跡発掘調査部	16
飛鳥資料館	17
地図と年表	18・19
平城京と藤原京の地図	22・23

Table of Contents

Role/Organization of Nara Institute	2,3
Division of the Heijo Palace Site Investigations	4
Division of the Asuka and Fujiwara Palace Site Investigations	5
Department of History	6
Department of Architectural History	7
Centre for Archaeological Operations	8
Asuka Historical Museum	9
History of the Institute	10
Current Educational Activities	11
Budget and Facilities	12
Former Kometani Residence	12
Headquarters Building	13
Heijo Palace Site Museum	14
Heijo Palace Archaeological Features Exhibition Hall	15
Division of Asuka/Fujiwara Palace Site Investigations	16
Asuka Historical Museum	17
Map and Chronology	20,21
Maps of the Heijo/Fujiwara Capitals	22,23

表紙 奈良文研本館と平城宮跡を西から見る
(1995年 5 月 6 日撮影)

- i 山田寺東回廊の発掘
- ii 経典の調査
- iii 保存科学
- iv 測量研修
- v 平城宮の正門、朱雀門すざくもんの復原
- vi 飛鳥資料館しゅうみせんせきの須弥山石の噴水の復原

Cover: Aerial view of the Headquarters building
and the Heijo Palace site (from the west)

- i. Excavation at the site of Eastern Corridor at Yamada dera Temple
- ii. Analysis of a sutra
- iii. Conservation science
- iv. Training session in mapping for local archaeologists
- v. Reconstruction of the South Central Gate (Suzaku Gate) of the Heijo Palace
- vi. Reconstruction of the Shumisen Stone (7th c. water spout) at the Asuka Historical Museum

奈良国立文化財研究所(略称 奈文研)は、遺跡・建造物・庭園など大地に結びついた文化財(不動産的文化財)を中心に、調査と研究とを担当する全国で唯一の国立の機関であり、1952(昭和27)年に創設され、^{へいじうきゆうせき}文部省に置かれている文化庁に属する。

奈良市二条町の本庁舎には、^{あすかふじわらきゆうせき}平城宮跡発掘調査部・埋蔵文化財センター・歴史研究室・建造物研究室・庶務部があり、^{あすかふじわらきゆうせき}飛鳥藤原宮跡発掘調査部は橿原市に、飛鳥資料館は明日香村にある。両調査部と両研究室は、それぞれ担当分野の調査と研究にあたり、埋蔵文化財センターは、さらに各地の発掘調査の指導と助言、発掘調査専門職員の研修などを実施している。飛鳥資料館はおもに飛鳥時代と地域の発掘成果を展示公開する。庶務部がこれらの活動を支えている。



奈文研の本館 東から

Headquarters Building from the East

The Nara National Cultural Properties Research Institute is the only national organization for research into "immovable" cultural properties (that is, those attached to the ground), such as archaeological sites, architectural structures, gardens, and such. The Institute is also responsible for the protection and utilization of such cultural properties for education in Japanese history.

The Institute was founded in 1952, and belongs to the Agency for Cultural Affairs under the Ministry of Education. The Institute consists of various divisions and departments. The Division of the Heijo (Nara Imperial) Palace Site Investigations, Centre for Archaeological Operations (CAO), Department of History, and Department of Architectural History and General Affairs Department are located in Nara city, Division of the Asuka and Fujiwara Palace Site Investigations is located in Kashihara city.

Both Divisions are primarily engaged in research and investigations, while CAO is responsible for training and advising excavators from local authorities. Archaeological discoveries are exhibited in the Asuka Historical Museum. The General Affairs Department oversees the various divisions and departments of the Institute.

組織 Organization May 1, '95

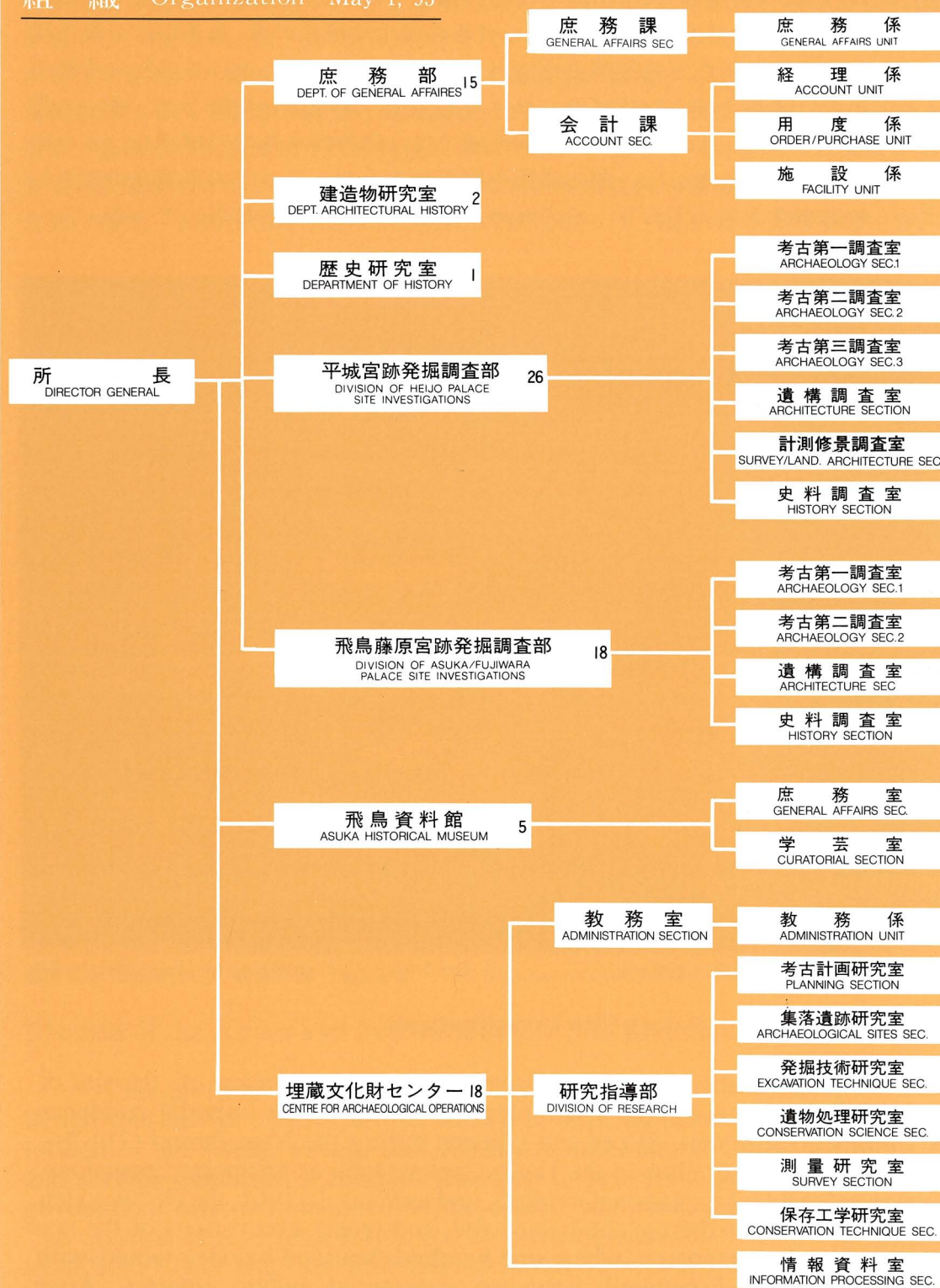

定員 Full time Positions May 1, '95

指定職	行政職(1)	行政職(2)	研究職	計
1	22	1	62	86
Designated	Administrative 1	Administrative 2	Research	Total

平城宮跡発掘調査部

奈良時代(710~784年)の天皇治政のための施設や宮殿と中央官庁を併せて設置した平城宮、および古代都市平城京^{へいじょうきょう}にあった貴族の邸宅や庶民の家、あるいは公設市場や寺院などの遺跡の研究と発掘調査を担当する。古くは宮跡における最初の本簡^{なまかん}の発見や近年では話題を呼んだ京域内における長屋王^{ながやおう}の邸宅跡の発掘など、多くの調査成果をあげてきた。平城宮跡の既発掘地域では、建物跡を基壇で標示し、木を植えて建物の柱の位置を示し、一部の建物を復原するなど、かつての平城宮の姿をしのばせる整備事業を進めており、そのために必要な調査研究も担当している。



平城宮跡東部分の整備状況 西南から

Reconstruction/gardening of Heijo Palace Site

Division of the Heijo Palace Site Investigations

The staff of this division are involved in the excavation of the site of the Heijo Palace, which was a complex consisting of the imperial residence and various government offices and bureaus during the Nara Period (710-784, A.D.), as well as other sites in the Heijo Capital, such as aristocrats' mansions, commoners' residences, national markets, and temples. In 1961, the first wooden tablets were excavated from the palace site, and recent excavations of the site of Prince Nagaya's mansion, where one hundred thousand wooden tablets with inscriptions were discovered, attracted substantial public interest. After excavations are completed, we turn each site into a park by building architectural structures, reconstructing earthen platforms over discovered architectural features, and/or planting bushes to indicate the positions of posts. Archaeological discoveries are exhibited in the Heijo Palace Site Museum. Archaeological features are left open for viewing under a modern shelter built over the site.

飛鳥藤原宮跡発掘調査部

奈良^{たかいち}高市郡明日香村^{あすか}を中心とする飛鳥^{あすか}地方には、6・7世紀の宮殿や寺院の遺跡が集中し、橿原^{かしはら}市には、694から710年までの間、天皇の治政のための施設と宮殿や中央官庁をおいた藤原宮および当時の都の藤原京^{ふじわらきょう}の邸宅や寺院などの遺跡がある。当調査部はそれら遺跡の研究と発掘調査にあたり、従来の知見を覆した山田寺の調査や、藤原京の造営開始年代や規模について既往の説の再検討を求める調査など、多くの成果をあげている。発掘が終了した宮跡や寺院跡の整備も担当している。調査部庁舎は、大和三山^{あまのかぐやま}のひとつ天香具山の麓にあって、展示室を公開している。

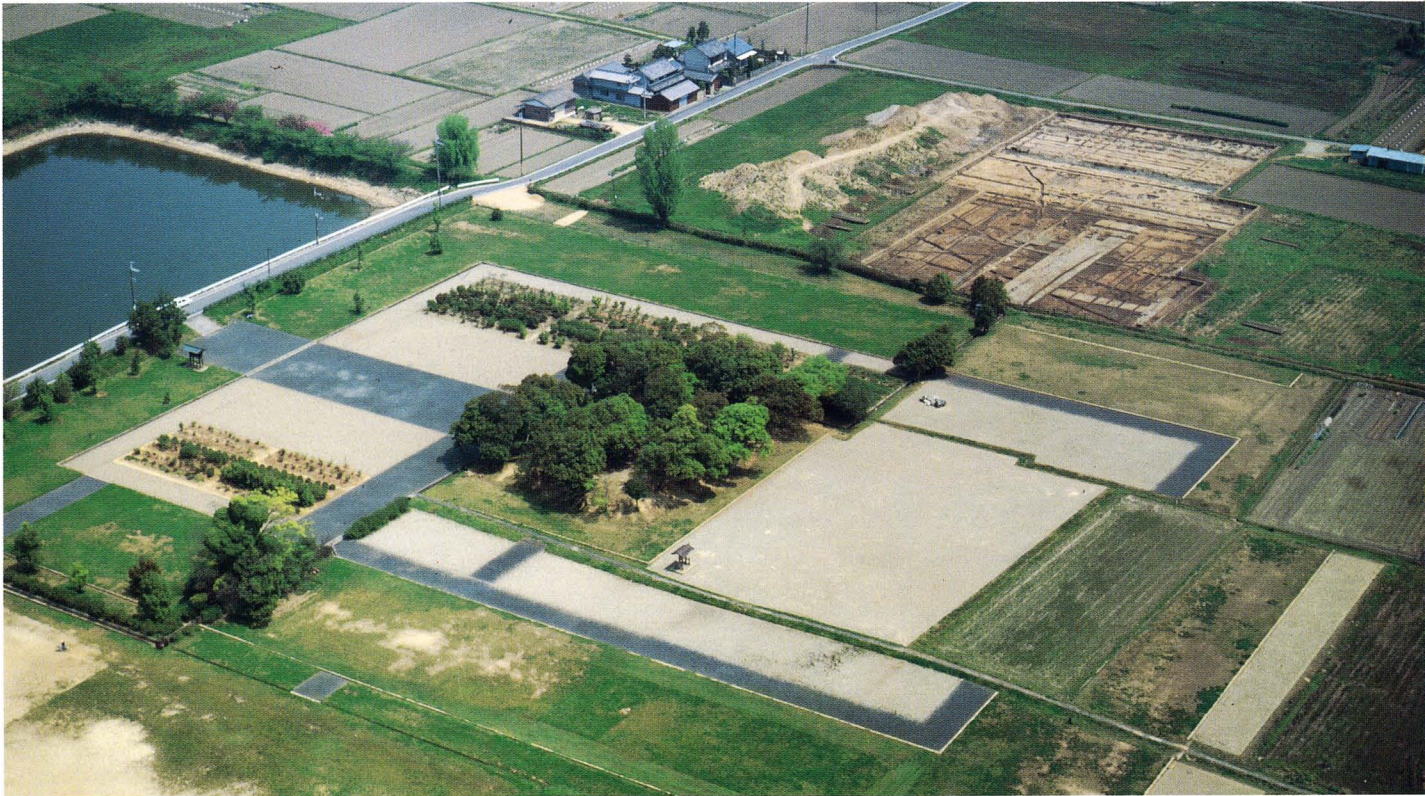

藤原宮跡大極殿付近の整備状況 西南から

Reconstruction/gardning of Fujiwara Palace Site

Division of the Asuka and Fujiwara Palace Site Investigations

This division is responsible for excavation of and research into Asuka Period (6th and 7th c.) sites, which consist of imperial palaces and temples now located in the Asuka Village and Kashihara and Sakurai Cities. In the sixth and seventh centuries, a complex made up of just the imperial residence and government offices functioned as the capital, and there was no urbanization. The division is also responsible for the investigation of the Fujiwara Capital (694-710). This was the first city in Japan in which the Imperial Palace, temples, and aristocrats' mansions were systematically located. Some sites of palaces and temples have been turned into parks post-excavation.

Archaeological discoveries from the Fujiwara Palace and the Capital are exhibited in the display rooms of the Division of the Asuka and Fujiwara Palace Site Investigations Building, located at the foot of Amanokaguyama Hill, one of the Three Cherished Hills of Yamato.

歴史研究室

南都の諸大寺や畿内の諸寺社は、奈良時代から江戸時代にいたる典籍・聖教・古文書など紙に書写した史料を数多く所蔵している。これら仏教の教義や解釈を伝える書物あるいは寺社の組織や儀式の運営などに関する文書は、かつての寺社のありかたを如実に今に伝える貴重な史料である。当研究室では、それらの書跡史料や絵図・版木などを含めた資料の実態について、継続的な調査を実施し、調書や写真などの記録を作成し、その目録や史料集を刊行している。さらに、これら調査成果の情報機器による処理作業も進行している。



古文書の調査

Analysis of Historical sources

Department of History

This department is involved in the ongoing investigation of various written historic sources. Such sources include: Buddhist sutras and bibles of various sects, written and compiled from the Nara to the Edo Periods and now kept at temples in Nara and Kyoto; classical books describing histories of temples, and such; original documents related to *shoen* (Medieval Japanese version of a manor); and documents describing rituals held at temples as well as their organization. The staff of the department are also engaged in ongoing analysis of such material as historical documents, pictorial maps, and woodblocks (for printing). Research into the *Darani* sutra kept in the One-Million Miniature Pagodas at Horyuji Temple, which are considered as the earliest printed matter in the world. It is also the responsibility of this department to publish bibliographic lists and compendium of all historiography investigated. The computerizations of this huge quantity of information is currently underway.

建造物研究室

寺院・神社・城郭・民家などに現存する古代から中世・近世にいたる歴史的建造物や庭園・町並みを調査し、その種の文化財の保存修理事業の指導・協力にあたっている。重要伝統的建造物保存地区である橿原市今井町の商家、重要文化財旧米谷家住宅は、当研究所が保存修理を担当したのち、管理公開している。また、平城宮跡の史跡整備の一環である朱雀門や東院・宮内省・大極殿院などの建物の復原計画の立案や、設計・施工の監修に参画している。さらに、文化庁等に協力して、日本近代化遺産や近代和風建築の総合調査なども実施している。

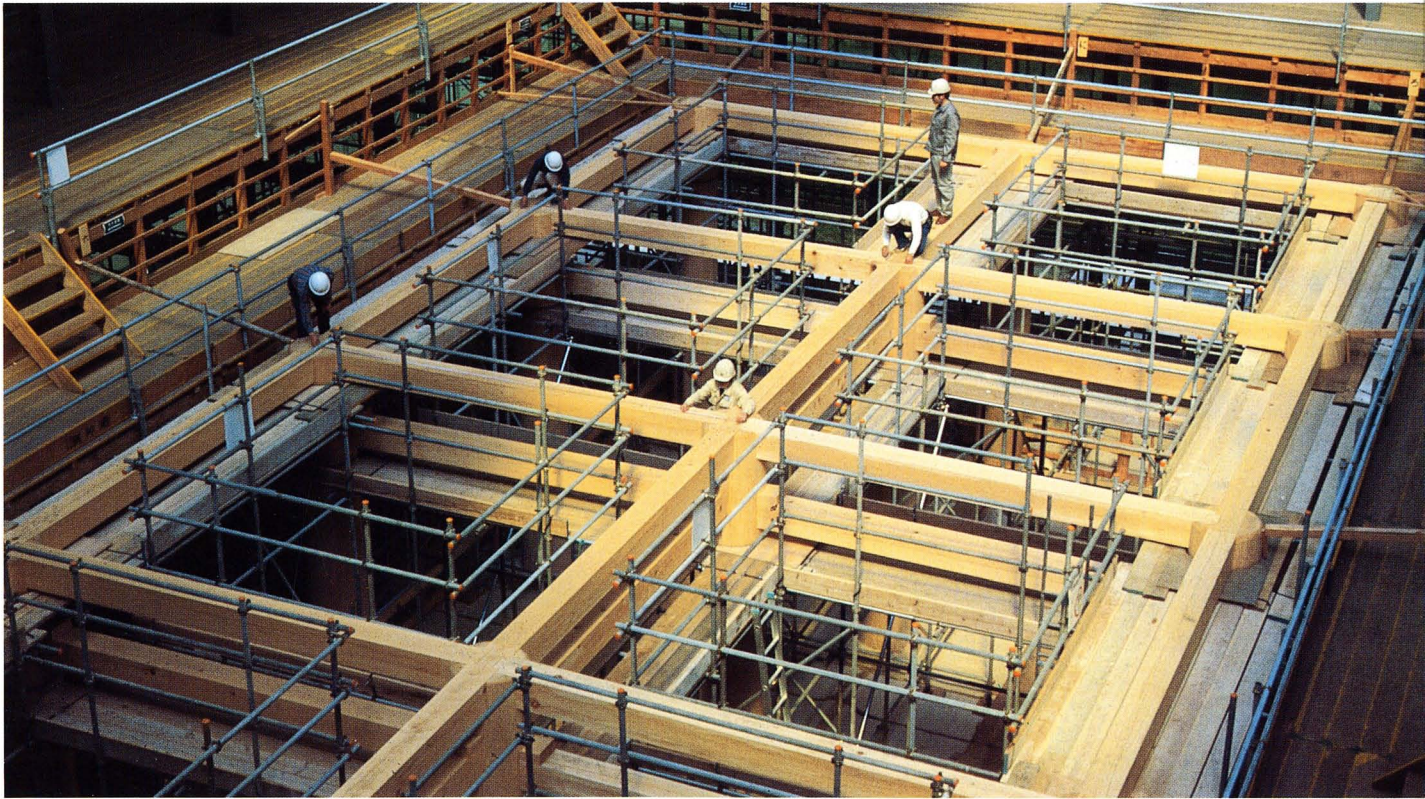

朱雀門の復原

Reconstruction of the Suzaku-Gate

Department of Architectural History

It is the primary responsibility of this department to investigate still-standing historic architectural structures of the ancient through medieval and early modern times. The focus of this department includes not only temples, shrines, castles, residences, and gardens, but also town arrangement as a whole (eg. the neat alignment of houses, stores, etc. on streets). The staff of the department are also responsible for providing instruction in the protection of such structures. For example, the department has restored and now administers the former residence of the Kometani merchant family, which is currently located in Imai-cho, Kashihara City, and is now open to the public. The reconstruction of the Suzaku Gate and structures related to the Ministry of the Imperial Household of the Heijo Palace was planned and executed by this department. Momuments built during the course of Japanese modernization, as well as modern Japanese architecture have also become a focus of investigation.

埋蔵文化財センター

地方公共団体等が実施する発掘調査に対する指導・助言、その専門職員の研修を担当する。研修には、初心者への一般研修と保存科学や環境考古などの専門研修、特別研修がある。さらに、発掘前に遺跡の地下の状況を探る遺跡探査法や木材の年輪による年代測定法、あるいは遺跡・遺物に対する保存科学的処置法など、新しい研究方法や調査技術の開発にもあたっている。また、埋蔵文化財を中心とする不動産文化財の情報を収集・整理し、埋蔵文化財ニュースとして公表するとともに、情報機器によるその蓄積・活用システムの開発を進め、一部は供用を開始している。



保存科学の研修風景

Traning Course for Conservation Science

Centre for Archaeological Operations

The staff of this centre provide instructions and advice on methods and techniques for excavations and other archaeological investigations to archaeologists working for local authorities. The centre also offers practical sessions in such field as general archaeology, conservation science, dendrochronology and site surveying, to these local excavators. Such sessions are held some ten times a year. It is also an important responsibility of the centre to develop new methods and techniques in, for example, conservation science and electronic resistivity surveying.

In addition, the centre collects and organizes information and data concerning many aspects of archaeology. We hope that in the near future this centre will become the primary centre for archaeological information in Japan. Note that more than three thousand site reports are published every year in Japan. The number of archaeology theses published in local journals is uncountable.

飛鳥資料館

9

飛鳥時代(6・7世紀)や飛鳥地方を対象とした小規模ながら総合的な博物館である。展示品には、高松塚古墳の鏡・玉・飾り金具、^{あすかでら}飛鳥寺・^{かわらでら}川原寺・^{だいこんだいじ}大官大寺・山田寺の瓦・^{せんぶつ}埴仏・^{いしがみ}石神遺跡出土の噴水施設である須弥山石と石神像、水落遺跡でみつかった水時計遺構の模型、藤原京全景の復原模型などがある。屋外には、須弥山石や石像の噴水装置や導水施設である酒船石、^{さかふねいし}猿石などの模造品が並んでいる。春秋には、飛鳥にちなんだ企画展示をおこなっている。年間の来館者は15万人余り。1994年に増設した展示室には、出土した建築部材によって山田寺回廊を復原する。



展示室風景

View of Exhibition room

Asuka Historical Museum

This museum exhibits archaeological discoveries from the Asuka area dating to the sixth and seventh centuries. Despite its small size, the regular exhibit covers an extremely wide range. On display are a mirror, jade, and metal fittings discovered in the Takamatsuzuka Burial Mound famous for its colorful mural wall paintings, as well as roof tiles and tiles engraved with Buddha figures discovered at temple sites. Also exhibited are a Shumisen stone monument and stone statues of a God and Goddess, which were water spouts and were presumably erected at a banquet held by the Empress Saimei (655-662). The museum also displays the model of a water clock excavated from the Mizuochi site. In the front yard of the museum are replicas of the Shumisen stone, the Sakafune-ishi (which was used to transport water), and a stone monkey figurine. In 1994, a new exhibition room was added, where certain architectural features of the corridor of Yamada-dera Temple will be reconstructed. Roughly one hundred fifty thousand people visit the museum annually.

研究所のあゆみ

奈良国立文化財研究所は、文化庁の前身の文化財保護委員会に付属する文化財の調査研究機関として1952年に発足した。当初は、歴史・建造物・美術工芸の3研究室と庶務室とがあった。その後、平城宮跡の保存が問題となったのを契機として平城宮跡発掘調査部が設置され、10年のちに飛鳥藤原宮跡発掘調査部が発足し、1970年には飛鳥保存問題に関する国の施策の一環として、閣議決定に基づいて飛鳥資料館が開館した。また、1974年には国土開発に起因する埋蔵文化財問題に対処する方策の一つとして、埋蔵文化財センターが設置された。

1952	昭和 27.	4.	文化財保護委員会の付属機関として奈良文化財研究所(庶務室・美術工芸研究室・建造物研究室・歴史研究室)を奈良市春日野町50番地に設置
1954		29. 7.	奈良国立文化財研究所と改称
1960		35. 10.	奈良市佐紀東町の平城宮跡に発掘調査事務所を設置
1963		38. 4.	平城宮跡発掘調査部を開設
1968		43. 6.	文化庁が発足 その附属機関となる
1970		45. 4.	平城宮跡資料館が開館
1973		48. 4.	会計課・飛鳥藤原宮跡発掘調査部・飛鳥資料館を設置
1974		49. 4.	庶務部(庶務課・会計課)と埋蔵文化財センターを設置
1975		50. 3.	奈良県高市郡明日香村奥山に飛鳥資料館が開館
1980		55. 4.	美術工芸研究室を奈良国立博物館の仏教美術資料研究センターに移換
1980		55. 4.	庁舎を奈良市二条町に移転 平城調査部・埋文センターを庁舎に統合
1988		63. 8.	飛鳥藤原宮跡発掘調査部庁舎を橿原市木之本町字宮ノ脇に新営
April	1952		The Institute established
April	1963		Division of Heijo Palace Site Investigations established
April	1973		Accounts Sec. Division of Asuka/Fujiwara Palace Site Investigations, and Asuka Historical Museum established
April	1974		General Affairs Dept. and Centre for Archaeological Operations established
Marchi	1975		Asuka Historical Museum opened to public
April	1980		Institute headquarters moved to Nijo-cho, Nara City
August	1988		New headquarters building for the Division of the Asuka/Fujiwara Palace Site Investigations completed

History of the Institute

The Institute began as an auxiliary organization of the government's National Commission for Protection of Cultural Properties.

In 1963, problems related to the protection of the Heijo (Nara Imperial) Palace site necessitated the inception of the Division of the Heijo Palace Site Investigations. Ten years later, the Division of the Asuka and Fujiwara Palace Site Investigations was established in partial response to the government's policy to protect cultural properties in the Asuka area. The Asuka Historical Museum also opened to the public for the same reason.

In order to fulfill the demand by local authorities responsible for rescue excavations, the Centre for Archaeological Operations was established in 1974 to train local excavators and to provide advice to local authorities.

調査研究成果の普及活動

研究所には公開施設として飛鳥資料館・平城宮跡資料館・同遺構展示館・飛鳥藤原宮跡発掘調査部展示室がある。春秋には研究職員が調査研究成果を発表する公開講演会を開催し、飛鳥資料館では、企画展示に関係して内外の演者による講演会を開催している。両発掘調査部で実施する発掘調査では、発掘終了時に現地説明会を開催、成果を発表している。調査研究成果を公表する刊行物には、学報・史料・年報・基準資料・飛鳥資料館図録・埋蔵文化財ニュースのシリーズがある。1994年4月現在、蔵書は142,947冊、写真資料は522,855点に達している。



現地説明会風景

View of an Explanation meeting on the Spot

Educational Activities and Research Collections

The Asuka Historical Museum, Heijo Palace Site Museum, Archaeological Feature Display Shelter at the Heijo Palace Site, and Display Rooms of the Division of the Asuka and Fujiwara Palace Site Investigations are all open to the public. The Institute also holds public lectures in spring and autumn every year. The Asuka Historical Museum, in addition, holds public lectures related to the themes of special exhibitions. The Divisions of both the Heijo Palace Site and the Asuka and Fujiwara Palace Site Investigations hold on-site presentations on excavation results whenever an excavation ends or concludes an important phase. The publication program of the Insititute includes: research reports, publications on historical matters, catalogues of the Asuka Historical Museum, *Standard Data Compedium*, the Institute's *Annual Bulletin*, and *News of the Centre for Archaeological Operations*. Our research collection consists of (as of April 1, 1994) 142,947 volumes of books and 522,855 photographs.

予算と施設 BUDGET AND FACILITIES

ANNUAL BUDGET 歳出予算

Unit: ¥1,000 単位: 千円
※※ Unit: ¥100,000,000

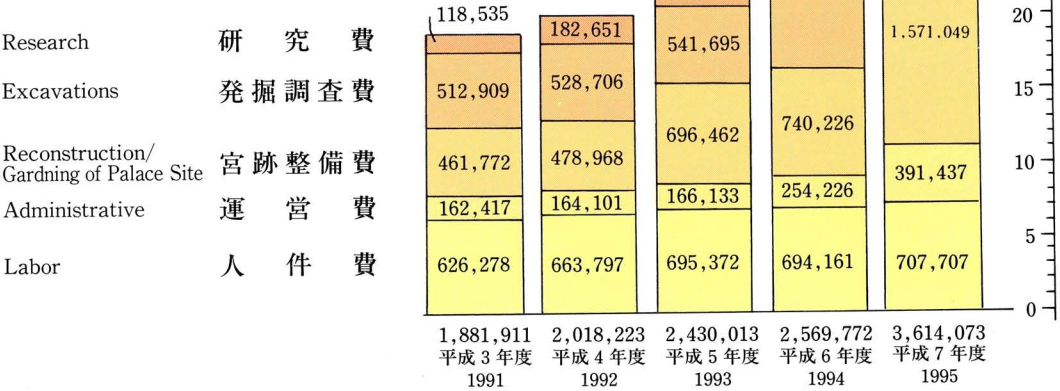

Special Expenses 臨時的経費

4,433,201
(朱雀門・東院庭園等補正予算)

※Fiscal year in Japan starts on April 1 and ends on March 31, next year.

LAND/BUILDINGS 土地と建物

Unit: m² 単位: m²

	Land 土地	Area of Structures 建物建面積	Total floor areas 同延面積	
Headquarters 研究所本館	8,860	2,720	6,721	
Heijo Palace 平城宮跡	1,083,801	12,678	16,845	土地は文部省所管
Fujiwara Palace 藤原宮跡	349,425	36	36	土地は文部省所管
Asuka Fujiwara Division 飛鳥藤原調査部	20,515	4,489	6,426	
Asuka Historical Museum 飛鳥資料館	17,092	2,353	4,380	
Former Kometani Residence 旧米谷家住宅	298	190	213	民有地借上 重要文化財 大蔵省所管
Dormitories 宿舎	1,423	225	225	
Dormitories Asuka 飛鳥資料館	1,343	225	225	
Koriyama 郡山	80	0	0	
Total 合計	1,475,992	22,691	34,846	

旧米谷家住宅 634 橿原市今井町1-422 Tel.07442-3-8297

Former Kometani Residence

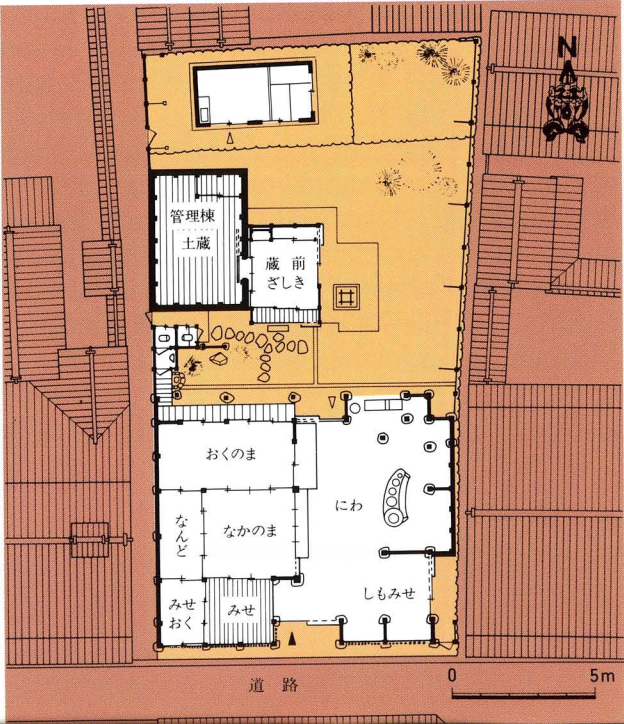

奈文研本館

630 奈良市二条町2-9-1

Tel. 0742-34-3931

Fax. 0742-34-4041

本館

3階

建造物研究室

歴史研究室

埋蔵文化財センター

Fax. 0742-35-1358

2階

所長室

平城宮跡発掘調査部

1階

庶務部

図書資料室

書庫

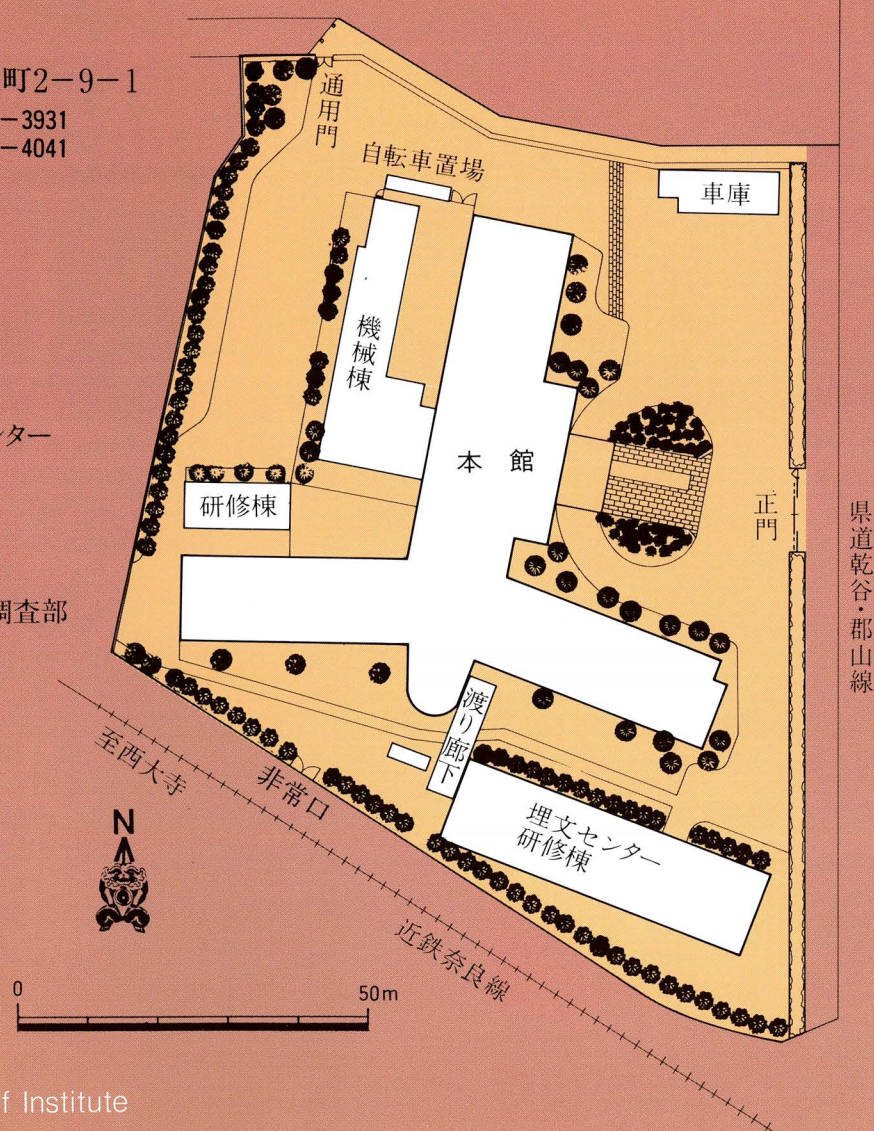

Headquarters of Institute

2-9-1 Nijo-cho, Nara City 630 Japan

奈文研の本館・埋文研修棟 東から

Headquarters Buildings, Training Center

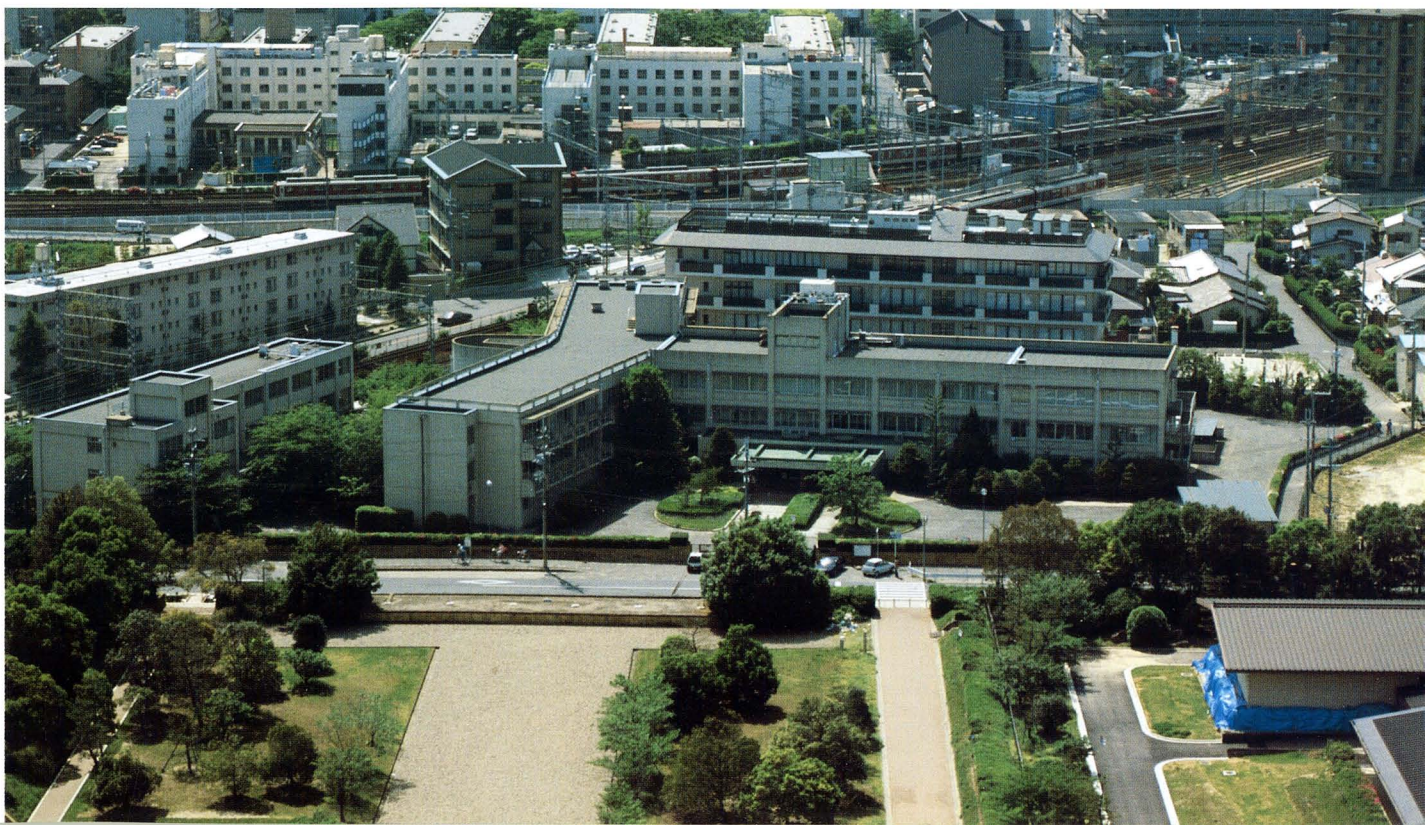

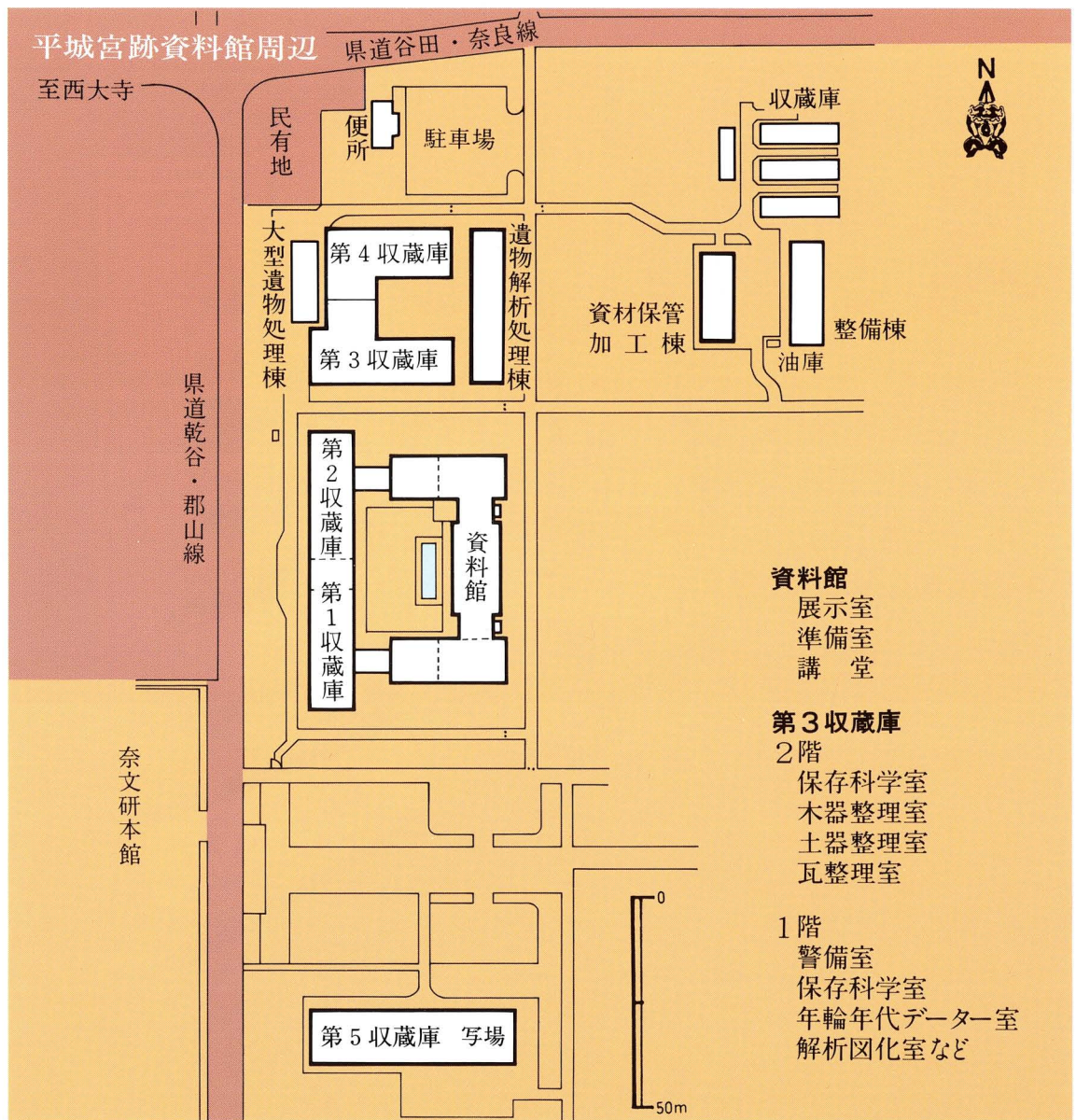

平城宮跡資料館と保存科学棟・収蔵庫群 東南から

Heijo Palace Site Museum



平城宮跡遺構展示館周辺

平城宮跡東北部にある遺構展示館と宮内省の復原建物の近くには、案内広場があり、陶板で平城宮、象嵌タイルで平城京を縮尺500分の1で表現している。遺構展示館の東の広場には、造酒司跡で検出した井戸の遺構を再現展示している。

Information Plaza

The plaza is located near the Archaeological Features Exhibition Hall and the reconstruction of the Ministry of Imperial Household Buildings. 1:500 maps of Heijo Palace and the Capital are depicted on a ceramic plate and inlaid tile, respectively. To the east of the Exhibition Hall is located the reconstruction of a well excavated from the site of an ancient sake factory.

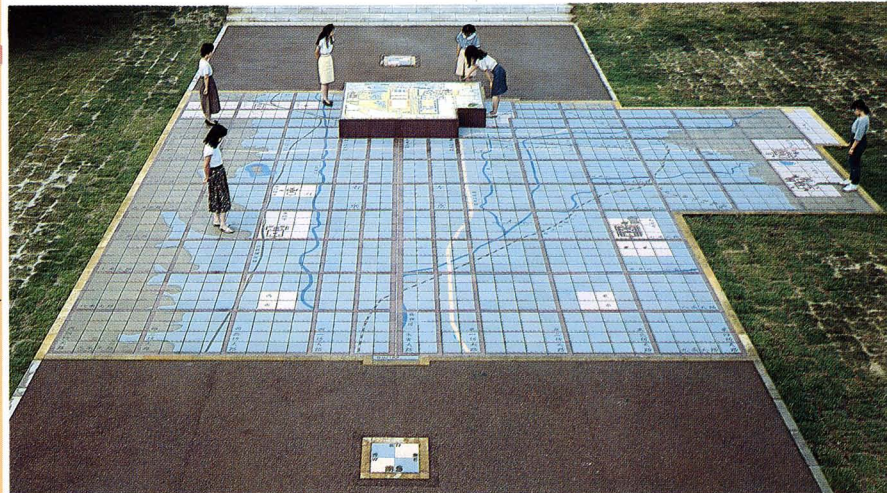
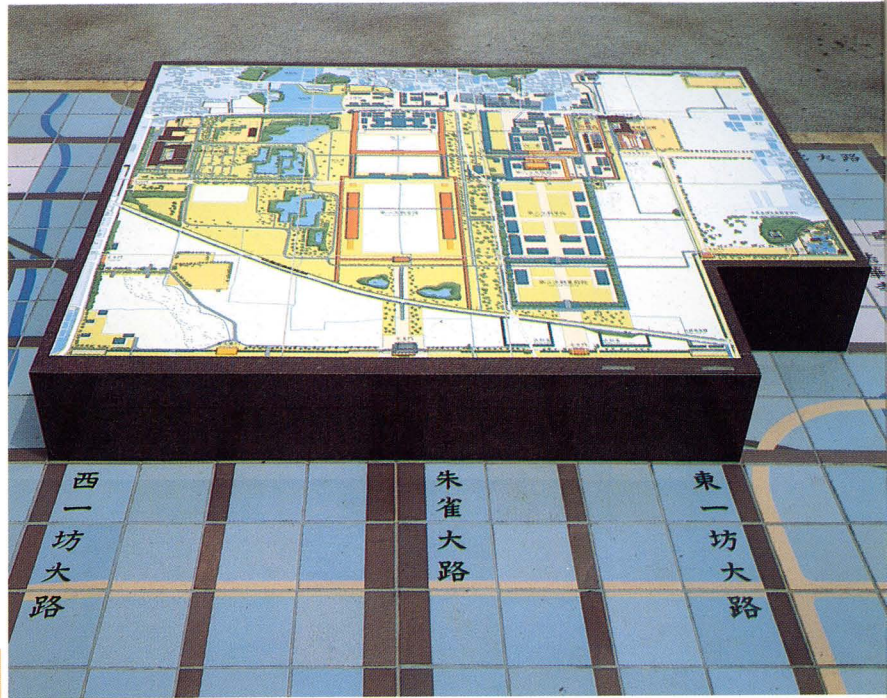
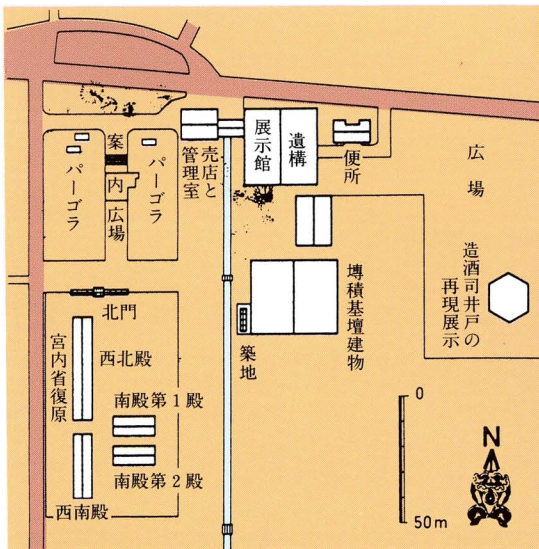

平城宮跡遺構展示館と宮跡整備 東北から

Archaeological Features Exhibition Hall and Reconstruction of Heijo Palace Site



飛鳥藤原宮跡発掘調査部

橿原市木之本町宮ノ脇94-1

Tel. 07442-4-1122

Fax. 07442-4-1742



飛鳥藤原宮跡発掘調査部庁舎 西北から Division of Asuka and Fujiwara Palace Site Investigations



飛鳥資料館

奈良県高市郡明日香村奥山601

Tel. 074454-3561

Fax. 074454-3563

地階

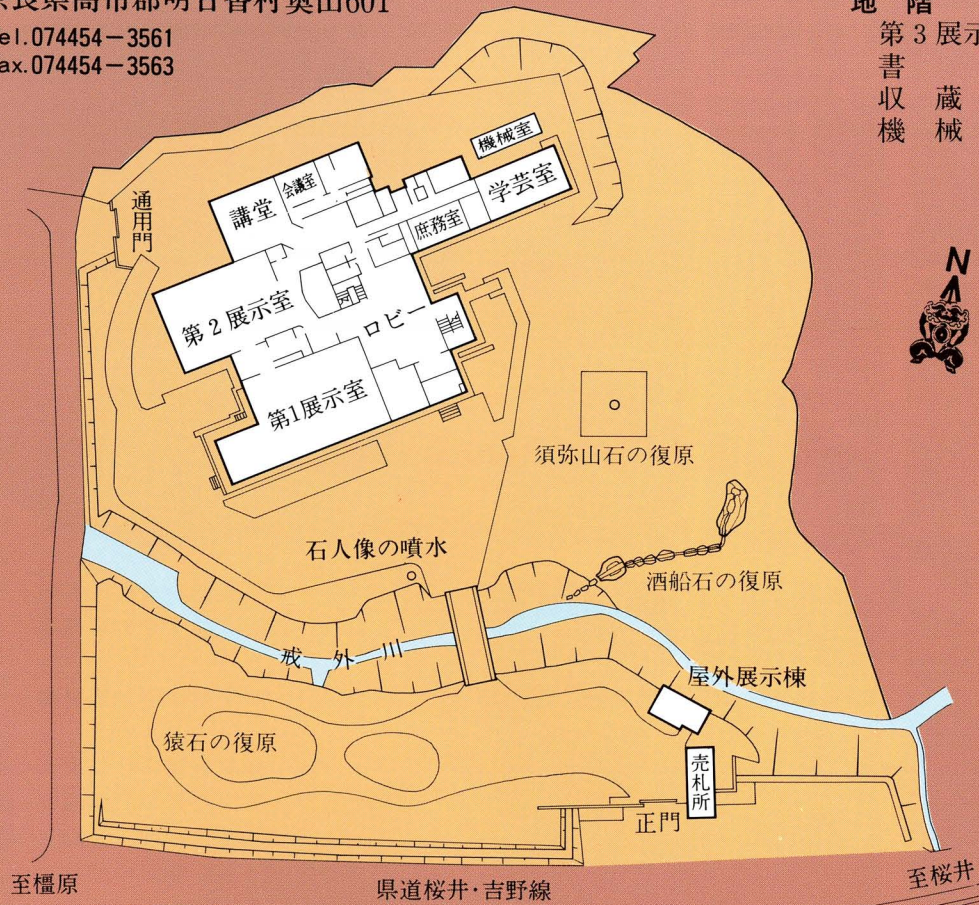
第3展示室
書庫
収蔵機
機械室

Asuka Historical Museum

601 Okuyama, Asuka Village, Takaichi County,
Nara Prefecture

0 50m

飛鳥資料館全景 東南から

Asuka Historical Museum





奈良地区

奈良国立文化財研究所
平城宮跡発掘調査部
歴史研究室・建造物研究室
埋蔵文化財センター

8世紀の平城宮・平城京の
あとを発掘調査する
諸社寺の古文献・古建築
を調査研究する
地方公共団体等の発掘調
査に指導助言し、専門職員
を研修する

藤原地区

飛鳥藤原宮跡
発掘調査部

6・7世紀の宮殿・役所
や都のあとを発掘調
査する

飛鳥地区

飛鳥資料館

6・7世紀(飛鳥時代)
飛鳥地方の
総合博物館

0 5km

- 538 百済から仏教が伝わる
 588 法興寺(飛鳥寺)をつくり始める
 589 隋が中国を統一する
 592 推古天皇が豊浦宮で即位する
 593 聖徳太子が国政をつかさどる
- 603 小墾田宮にうつる
 604 憲法十七条を定める
 606 坂田寺をつくる
 607 小野妹子を隋に派遣する、法隆寺を造り始める
 618 唐が隋を滅ぼす
 630 第1回の遣唐使派遣
 641 山田寺を造り始める
 645 中大兄皇子らが蘇我入鹿を滅ぼす
 646 大化改新詔を出す
 663 日本・百済連合軍、白村江で唐に敗れる
 670 はじめて戸籍(庚午年籍)をつくる
 672 壬申の乱に勝った天武天皇が飛鳥浄御原宮で即位する
 676 新羅が朝鮮半島を統一
 681 律令と国史の編纂をはじめめる
 689 浄御原律令を制定する
 690 唐で則天武后が即位する
 694 藤原京に都を移す
- 701 大宝律令を制定する
 708 和同開珎を発行する、平城京遷都を決める
 710 平城京に都を移す
 712 古事記が完成する 唐で玄宗皇帝が即位する
 720 日本書紀が完成する
 724 聖武天皇が即位する
 729 長屋王の変おこる
 737 天然痘大流行、藤原武智麻呂ら4兄弟が死去する
 740 藤原広嗣の乱おこる、恭仁京に都を移す
 741 国分寺の建立を決める
 742 紫香樂宮をつくる
 744 難波京を都とする
 745 都を平城京にもどす、法華寺建立か
 752 東大寺で大仏の開眼供養が行われる
 754 唐から鑑真が来日する
 757 橘奈良麻呂の変、養老律令を施行、平城宮の改作
 764 藤原仲麻呂の乱、百万塔をつくり始める
 770 道鏡が失脚する
 773 楊梅宮が完成する
 780 唐で安祿山の乱がおきる
 784 長岡京に都を移す
 794 平安京に都を移す
- 806 平城上皇 平城宮に移る
 824 平城上皇が死去する
 864 このころ平城旧宮は荒れて水田となる

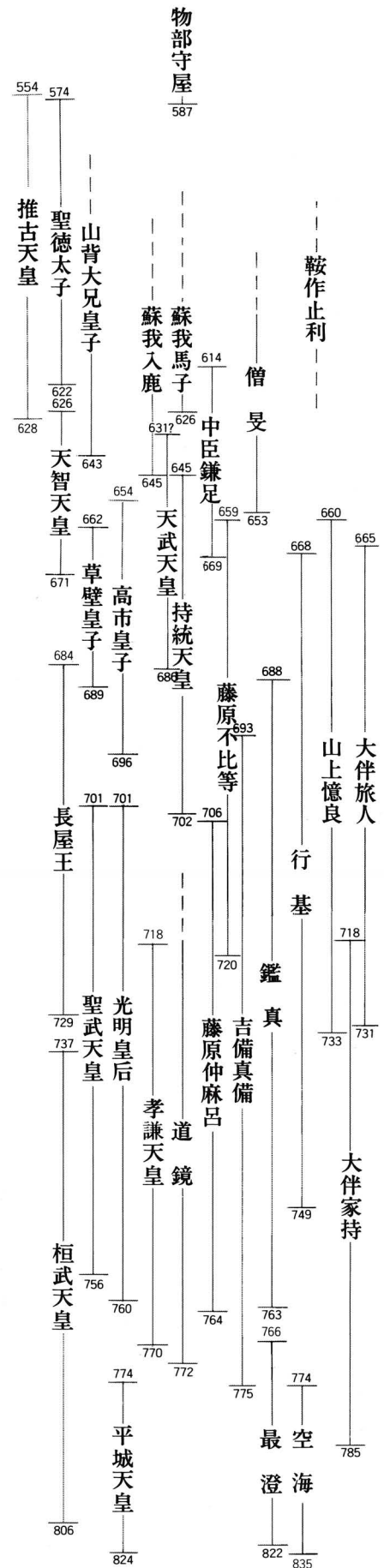

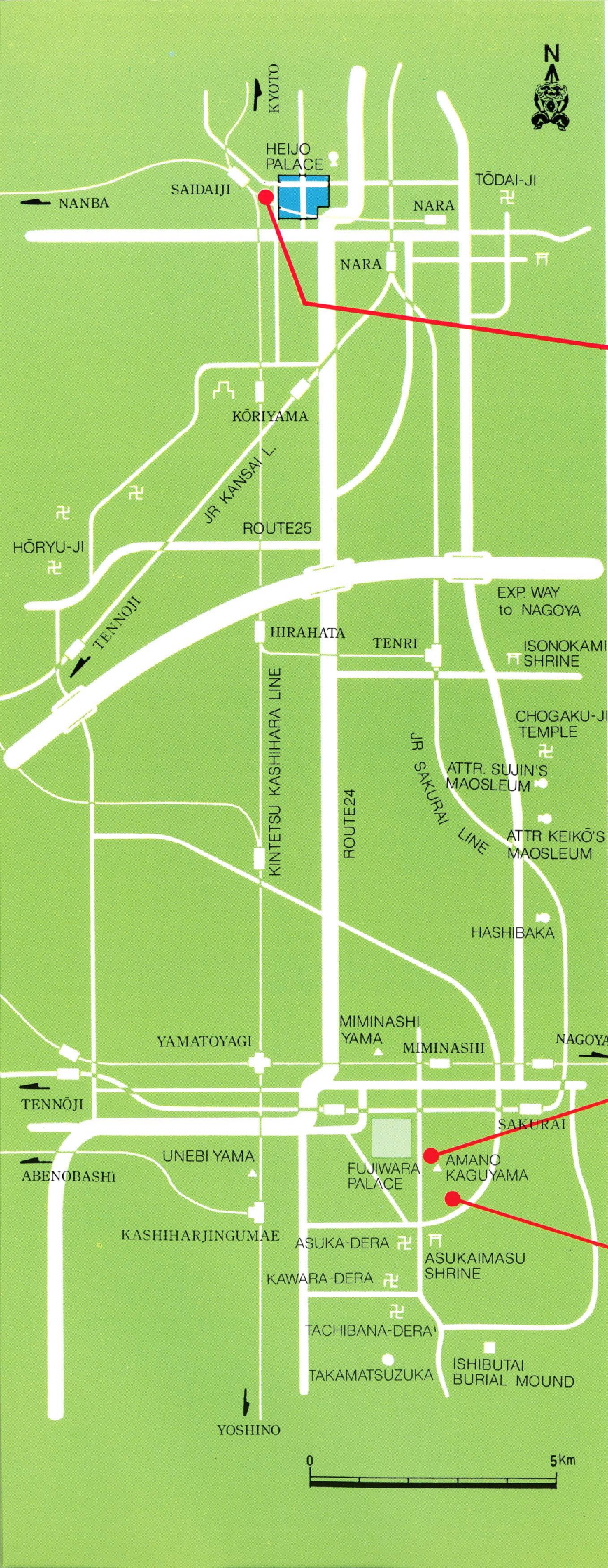

Nara City Area

Division of Heijo Palace Site Investigations,
Dept. of History, Dept. of Architectural History
Centre for Archaeological Operations

Excavates the sites of Heijo Palace
and Capital of the eighth century;
investigates original historic sources and
architectural history; gives advices
to local authorities in charge of
excavations; trains
local archaeologists.

Fujiwara Area

Division of Asuka and Fujiwara
Palace Site Investigations

Excavates sites of palaces,
governmental offices, temples,
and other parts of the capital
of the sixth and
seventh centuries.

Asuka Area

Asuka Historical Museum

Exhibit museum of
archaeological discoveries
of the sixth and seventh
centuries in the
Asuka area.

- 538 Buddhism introduced from Paekche, Korea
 588 Construction of the Hoko-ji (present Asuka-dera) temple begins
 589 Sui Dynasty unifies China
 592 Empress Suiko enthroned at the Toyura Palace, Asuka
 593 Prince Shotoku oversees politics
- 603 Imperial palace moves to the Oharida Palace
 604 Seventeen Article Constitution put into effect
 606 Sakata-dera temple erected
 607 Ono no Imoko sent to Sui China as a delegate
 Construction of the Horyu-ji temple begins
 618 Tang Dynasty defeats Sui
 630 First delegation to Tang China sent
 641 Construction of the Yamada-dera temple begins
 645 Prince Nakano-O'e assassinates Soga no Iruka
 646 Taika Reforms declared
 663 United force of Japan and Paekche loses to the Tang army at Pek Chon Kang
 670 First census register compiled
 672 Emperor Tem'mu enthroned at the Asuka-Kiyomihara Palace
 676 Silla unifies the Korean Peninsula
 681 Compilation of the ritsuryo code and of official chronicle starts
 689 Kiyomihara Code put into effect
 690 Empress Zetienwuhou 則天武后 of Tang enthroned
 694 Fujiwara Capital becomes the capital of Japan
- 701 Taiho Code put into effect
 708 First coin in Japan, Wado Kaichin, (also referred to as Wado Kaiho) issued
 Move to the Heijo Capital decided
 710 Capital moves to the Heijo Capital
 712 Kojiki [Records of Ancient Matters] completed;
 Emperor Xuansong 玄宗 of Tang enthroned
 720 Nihon Shoki [Chronicle of Japan] completed
 724 Emperor Shomu enthroned
 729 Prince Nagaya's uprising takes place
 737 Smallpox epidemic breaks out; four brothers of the Fujiwara Family, such as Muchimaro dies
 740 Fujiwara no Hirotsugu's rebellion takes place
 Capital moves to the Kuni Capital
 741 Government orders the election of Provincial Temples
 742 Shigaraki Palace erected
 744 Capital moves to Naniwa
 745 Capital returns to the Heijo Capital
 The Hokke-ji temple maybe erected
 752 Consecrating ceremony of newly made colossal Buddha at Todai-ji temple held
 754 Priest Jianzhen arrives from Tang
 757 Tachibana no Naramaro's uprising breaks out; Yôrô Code put into effect; remodelling of the Heijo Palace
 764 Fujiwara no Nakamaro's rebellion; production of one million miniature pagodas started
 770 Priest Dôkyô falls from power
 773 Yobai Palace completed
 780 An Lushan's rebellion breaks out in Tang
 784 Capital moves to the Nagaoka Capital
 794 Capital moves to the Heian Capital
- 806 Heijo Retired Emperor moves to the Heijo Palace
 824 Heijo Retired Emperor dies
 864 Heijo Palace ruins and turns into rice paddies by this time

