# 島根県生産遺跡分布調査報告書Ⅰ

# 出雲部製鉄遺跡

1983・3

島根県教育委員会

# 序

本書は、島根県教育委員会が国の補助を受けて、昭和５７年度に実施した出雲地方の製鉄遺跡分布調査の成果報告書です。

出雲地方は、古来中国山地の砂鉄を原料とした「鈩吹き（たたらぶ）」による製鉄が盛んで、優秀な玉鋼を生産して、特に刀工に高い評価を得ていたが、明治になると安い洋鉄などに押されて衰微し、廃絶してしまいました。しかし、現在、飯石郡吉田村に重要文化財の菅谷鈩が残っており、また仁多郡横田町では靖国鈩の跡をつかって全国唯一個所日刀保鈩が復興し古来のままの方法で操業して玉鋼を全国の刀工に供給しています。

このように出雲地方は鈩製鉄では由緒ある土地ですが、鈩跡の実態についてはあまり明らかにされていないし、土地開発などに際し破壊されることも多い現実です。

そこで私たちは鈩遺跡の保護については、第一にその所在を明らかにすることが必要だと考え、この分布図を作成したわけです。

何分短期間の調査でありまだ未登載の遺跡も多かろうと思いますが、これがもとになりさらに補充・整備されて、鈩遺跡の保護の基礎資料になればと願っています。

なおこの分布図作成にあたって、調査にご協力いただきました関係諸方面の諸氏に対して厚く御礼申し上げます。

昭和58年3月

島根県教育委員会教育長　水　津　卓　夫

# 目　　次

序

例　言

出雲部製鉄遺跡分布地図 …… I

出雲部製鉄遺跡所在地一覧表 …… 1

広瀬藩領家島家文書目録（部分） …… 10

「たたら」（鈩）について―その遺跡の概要 …… 20

# 例　　言

1. 本書は昭和５７年度国庫補助を得て島根県教育委員会が実施した生産遺跡分布調査（出雲部製鉄遺跡）の報告書（遺跡分布図）である。
2. 調査は以下のような組織で島根県教育委員会が実施した。

助言・指導

住田　　勇（日立金属和鋼記念館）

調査員

渡辺　貞幸（島根大学法文学部助教授）
蓮岡　法暲（島根県文化財保護指導員）
田部　清蔵（　　〃　　）
杉原　清一（　　〃　　）
高橋　一郎（　　〃　　）
田中　迪亮（佐田町文化財調査員）
岩田　広敏（頓原町文化財調査員）
藤間　　亨（島根県教育庁文化課主査）
勝部　　昭（　　〃　　埋蔵文化財第一係長）
卜部　吉博（　　〃　　主事）
西尾　克己（　　〃　　）
田根裕美子（　　〃　　嘱託）

3. 現地調査は昭和57年7月10日から昭和58年3月まで実施したが、今回分布調査で明らかにした遺跡は３１３個所である。実際はこの数倍の遺跡が存在するものと考えられる。機会を得て増補していきたい。
4. 本書に登載した製鉄遺跡は、主に鈩跡と大鍛冶跡である。
5. 遺跡番号は、市町村毎に通し番号を付した。市町村の記号は、Ａ安来市、Ｂ八束郡玉湯町、Ｃ八束郡宍道町、Ｄ出雲市、Ｅ能義郡広瀬町、Ｆ能義郡伯太町、Ｇ仁多郡仁多町、Ｈ仁多郡横田町、Ｉ大原郡大東町、Ｊ大原郡木次町、Ｋ飯石郡三刀屋町、Ｌ飯石郡吉田村、Ｍ飯石郡掛合町、Ｎ飯石郡頓原町、Ｏ飯石郡赤来町、Ｐ簸川郡佐田町、Ｑ簸川郡多伎町とした。
6. 本書に利用した地図は国土地理院発行の５万分の１地形図を利用し７万分の１に縮小した。文化庁発行の『全国遺跡地図島根県』と対照して利用できるように同縮尺とし、体裁も合わせた。
7. 家島家文書の目録作成は、島根大学学生、山脇幸人をはじめ遠藤浩己、永島栄子、高島日出男、森　陶子、吉田　均、宇塚裕子の諸氏が行なった。文書目録作成の間、県立図書館には大変お世話になった。記して感謝する。
8. 「くにびき国体」開催の年という忙しい中、あるいは猛暑、極寒の折、踏査に協力していただいた各教育委員会、並びに関係各位に敬意を表するとともに、厚く御礼申し上げる。
9. 本書の編集は主に卜部吉博が行ない、勝部　昭が輔けた。そして、原稿の浄書から図葉の浄写、一覧表整理等は田根裕美子が担当した。

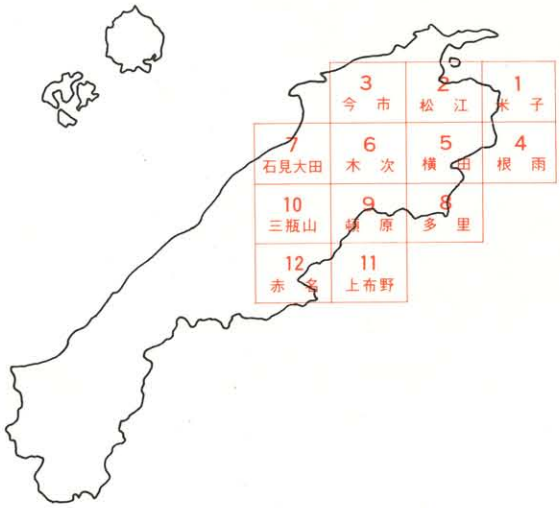

# 出雲部製鉄遺跡分布図

1:50,000地形図　NI-53-25-12
よなご　（松江12号）

# 米　子

美保関

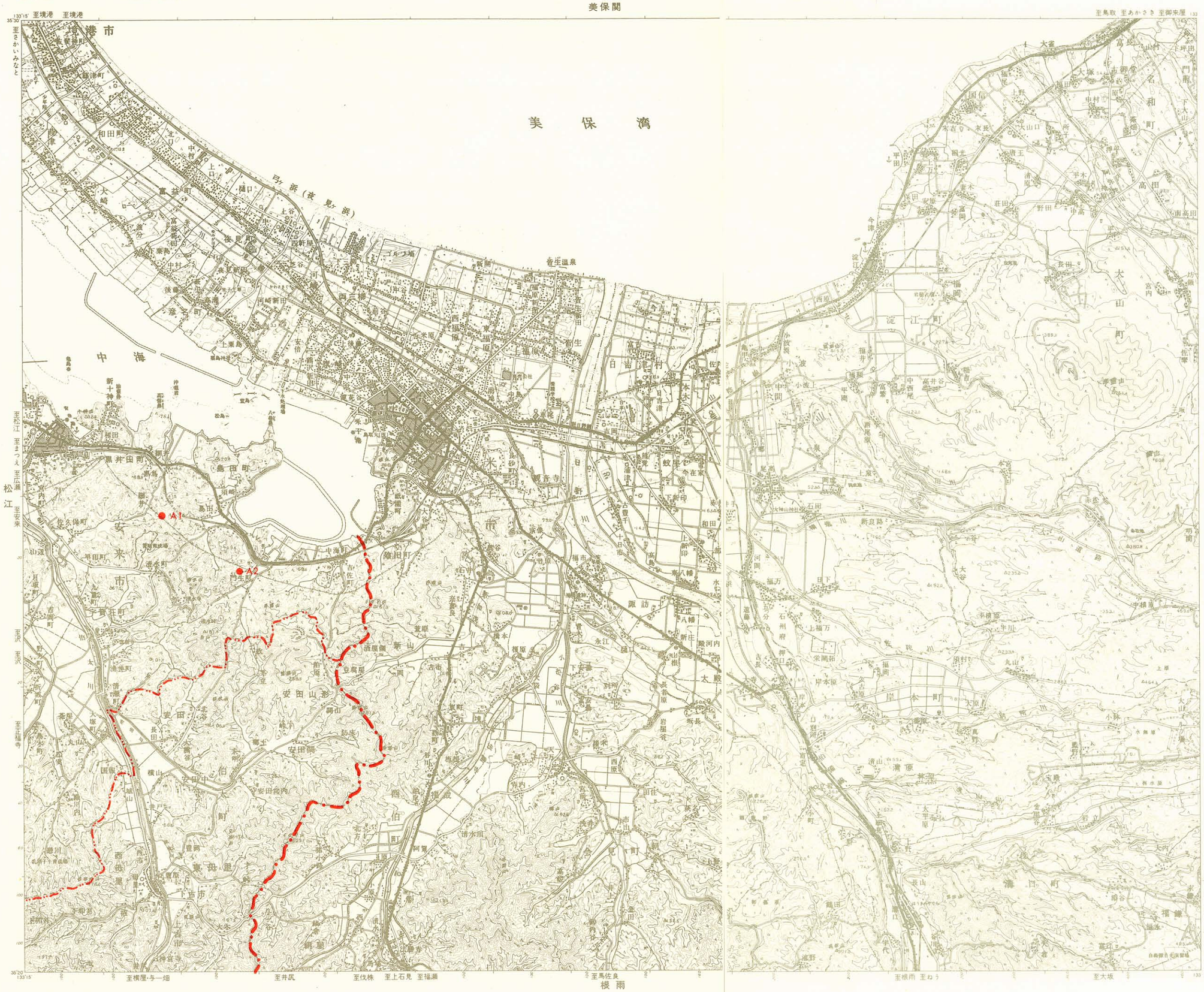


# 1. 米　子

## A. 安来市

| | | |
|---|---|---|
| | | |
| 2 松　江 | | |
| 8 横　田 | 4 根　雨 | |

0　4Km

1:50,000地形図　NI-53-25-16
まつえ　（松江16号）

# 松　江

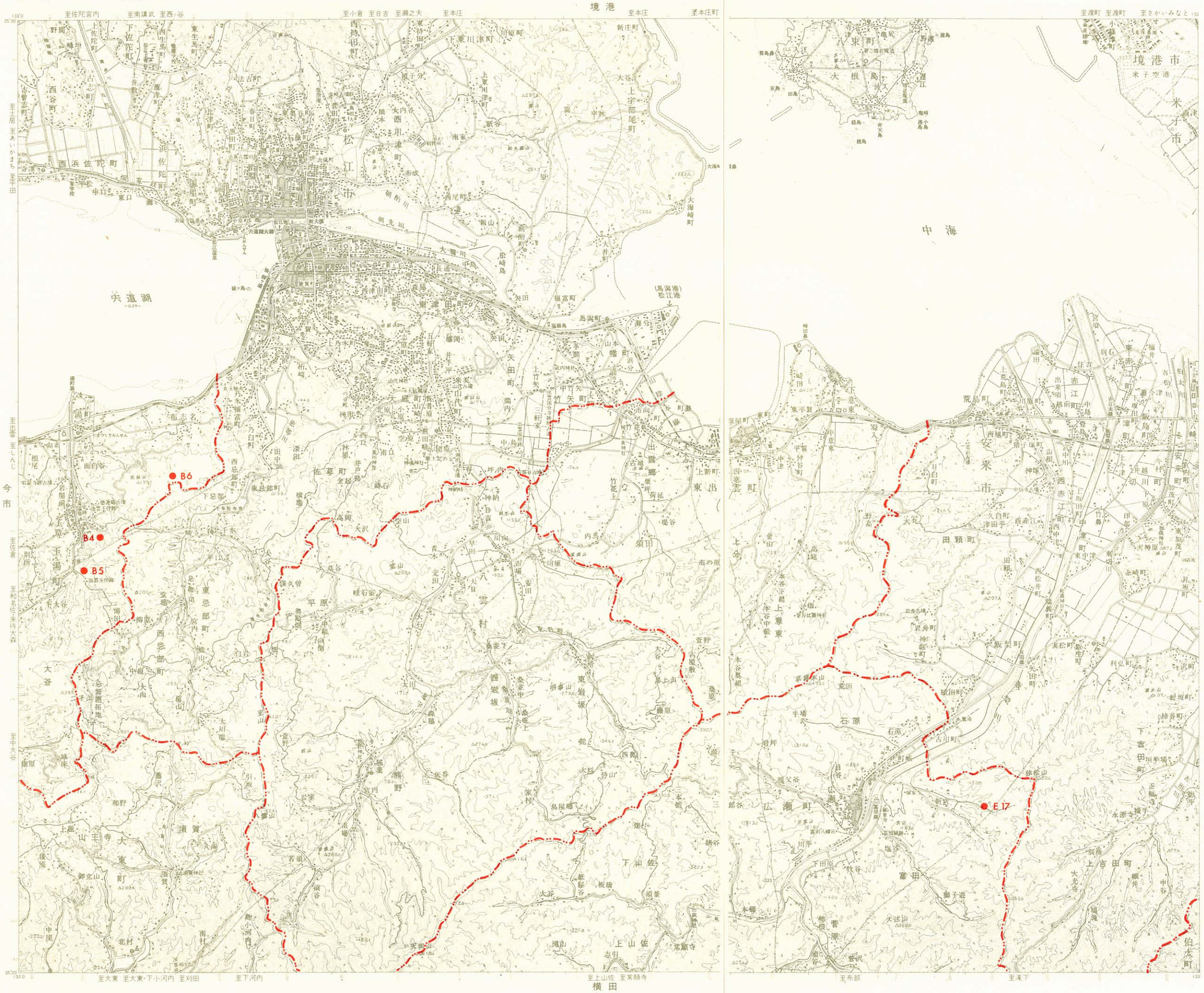


## 2. 松　江

E. 能義郡広瀬町
B. 八束郡玉湯町

| | | |
|---|---|---|
| | | |
| 3 今市 | | 1 米子 |
| 6 木次 | 5 横田 | 4 根雨 |

0　4Km

1:50,000 地形図　NI-53-31-4
いまいち　（大社4号）

# 3. 今　市

B. 八束郡玉湯町
C. 八束郡宍道町

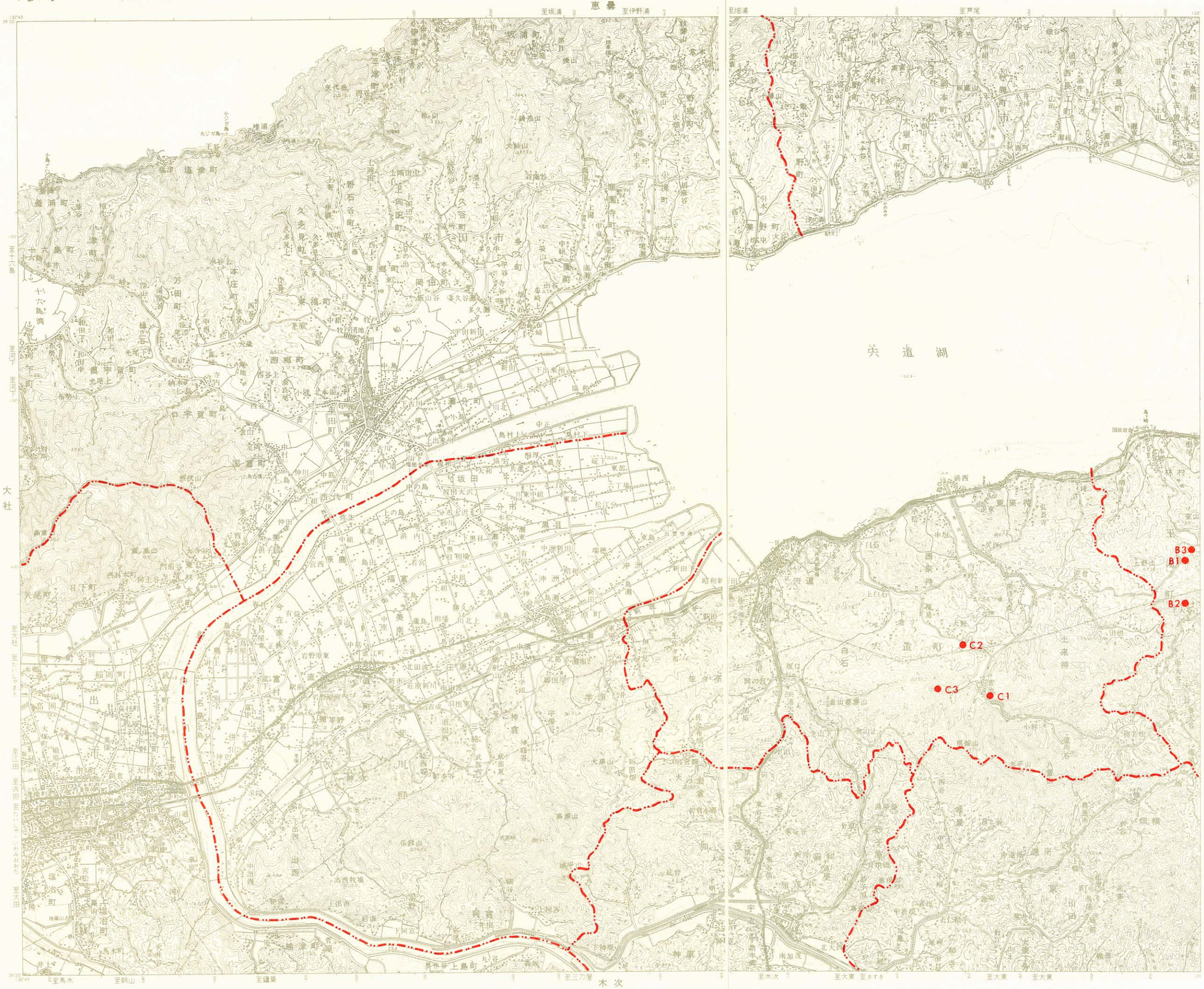


| | | |
|---|---|---|
| | | |
| | | 2 松江 |
| 7 石見大田 | 6 木次 | 5 横田 |

0　4Km

1:50,000 地形図 NI-53-26-9
ねう (高粱9号)

# 根　雨

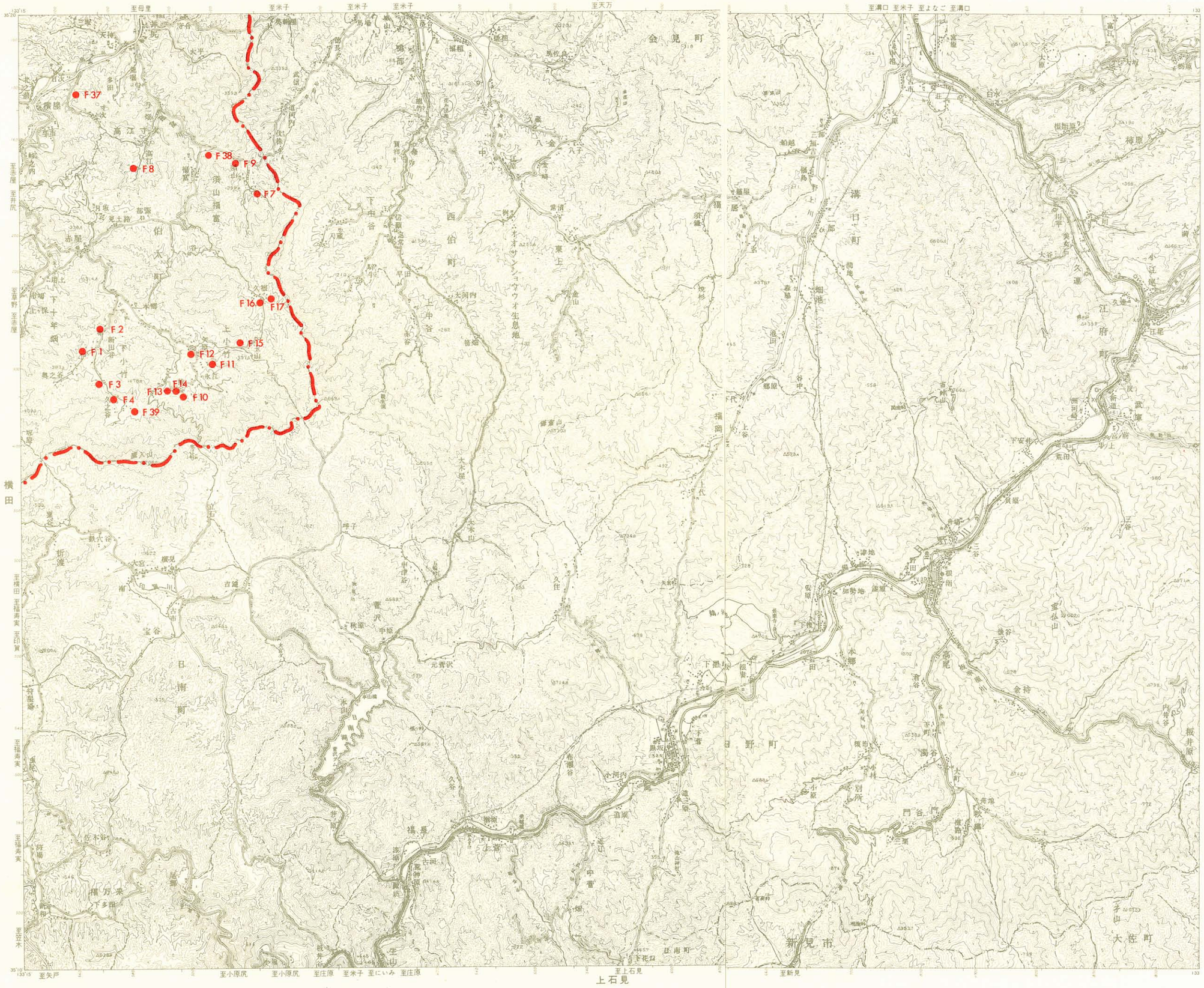


## 4. 根　雨

F. 能義郡伯太町

| | | |
|---|---|---|
| 2 松江 | 1 米子 | |
| 5 横田 | | |
| 8 多里 | | |

0 4Km

1:50,000 地形図　NI-53-26-13
よこた　（高梁13号）

# 横　田

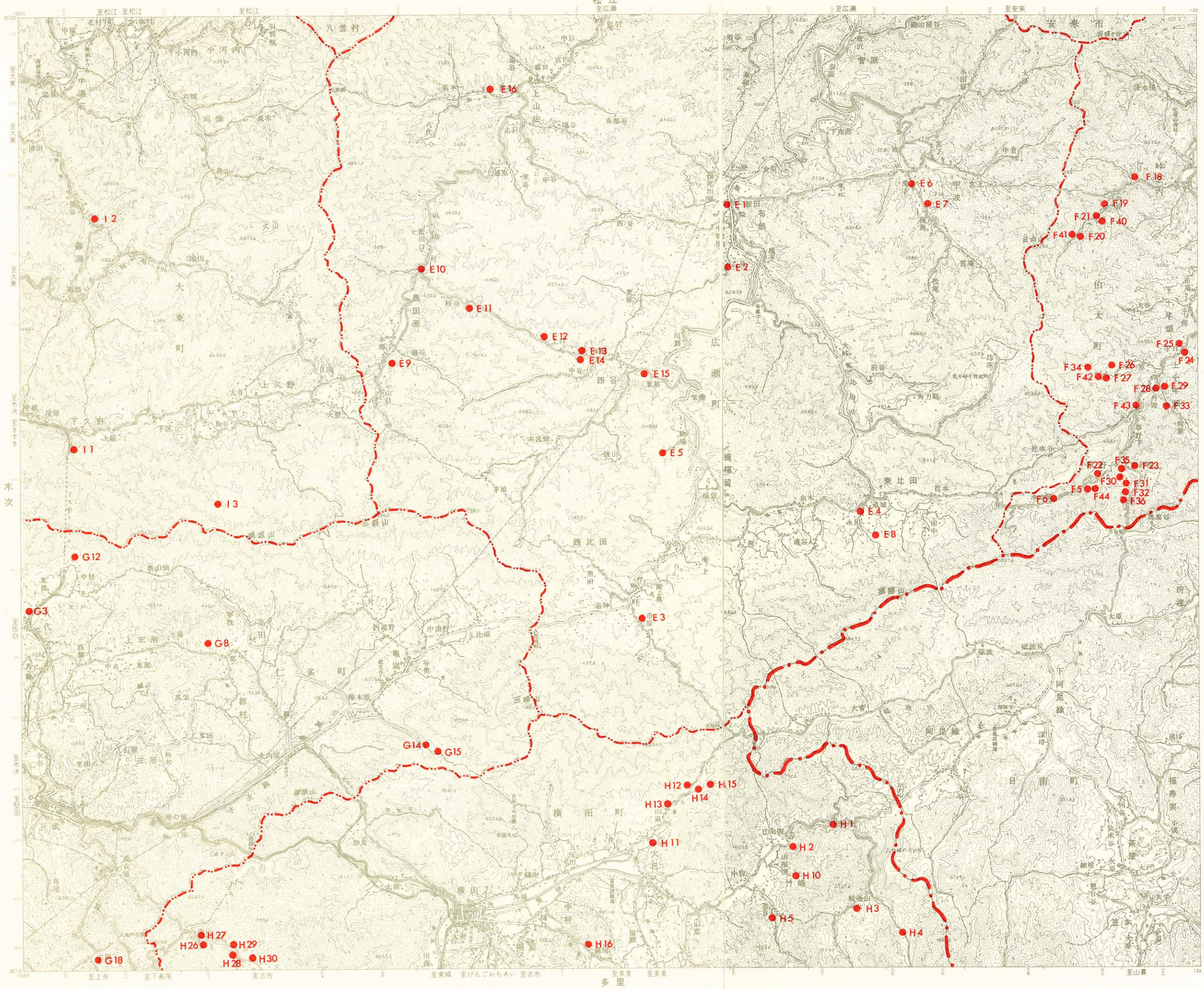


## 5. 横　田

E. 能義郡広瀬町
F. 能義郡伯太町
G. 仁多郡仁多町
H. 仁多郡横田町
I. 大原郡大東町

| | | |
|---|---|---|
| 3 今市 | 2 松江 | 1 米子 |
| 6 木次 | | 4 根雨 |
| 9 頓原 | 8 多里 | |

0　4Km

1:50,000 地形図　NI-53-32-1
きすき　（浜田1号）

# 木　次

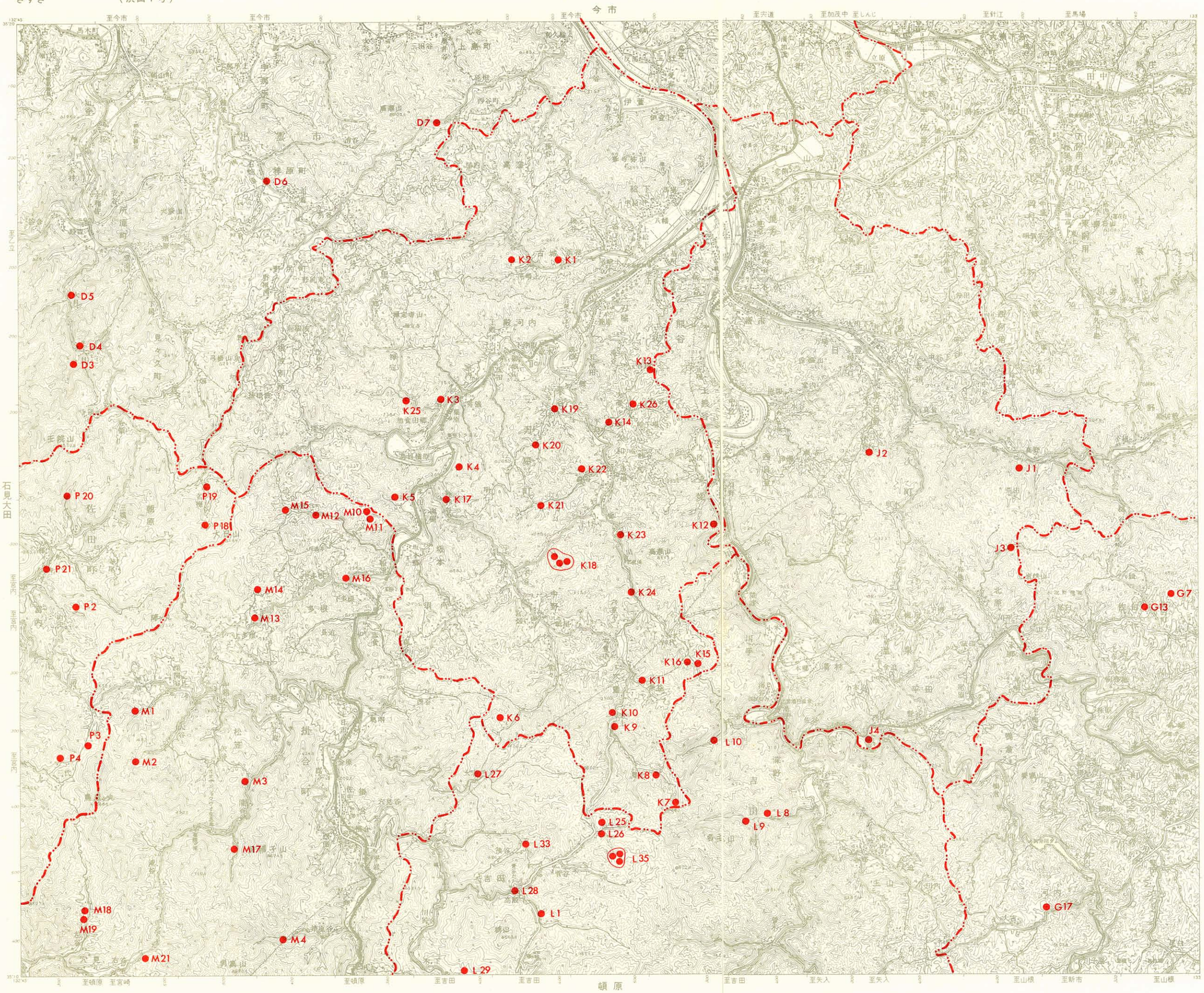


## 6. 木　次

D. 出 雲 市
G. 仁多郡仁多町
J. 大原郡木次町
K. 飯石郡三刀屋町
L. 飯石郡吉田村
M. 飯石郡掛合町
P. 簸川郡佐田町

| | | |
|---|---|---|
| | 3 今　市 | 2 松　江 |
| 7 石見大田 | | 5 横　田 |
| 10 三瓶山 | 9 頓　原 | 8 多　里 |

0　4Km

1:50,000 地形図　NI-53-32-5
いわみおおだ　　（浜田5号）

# 石見大田

大社

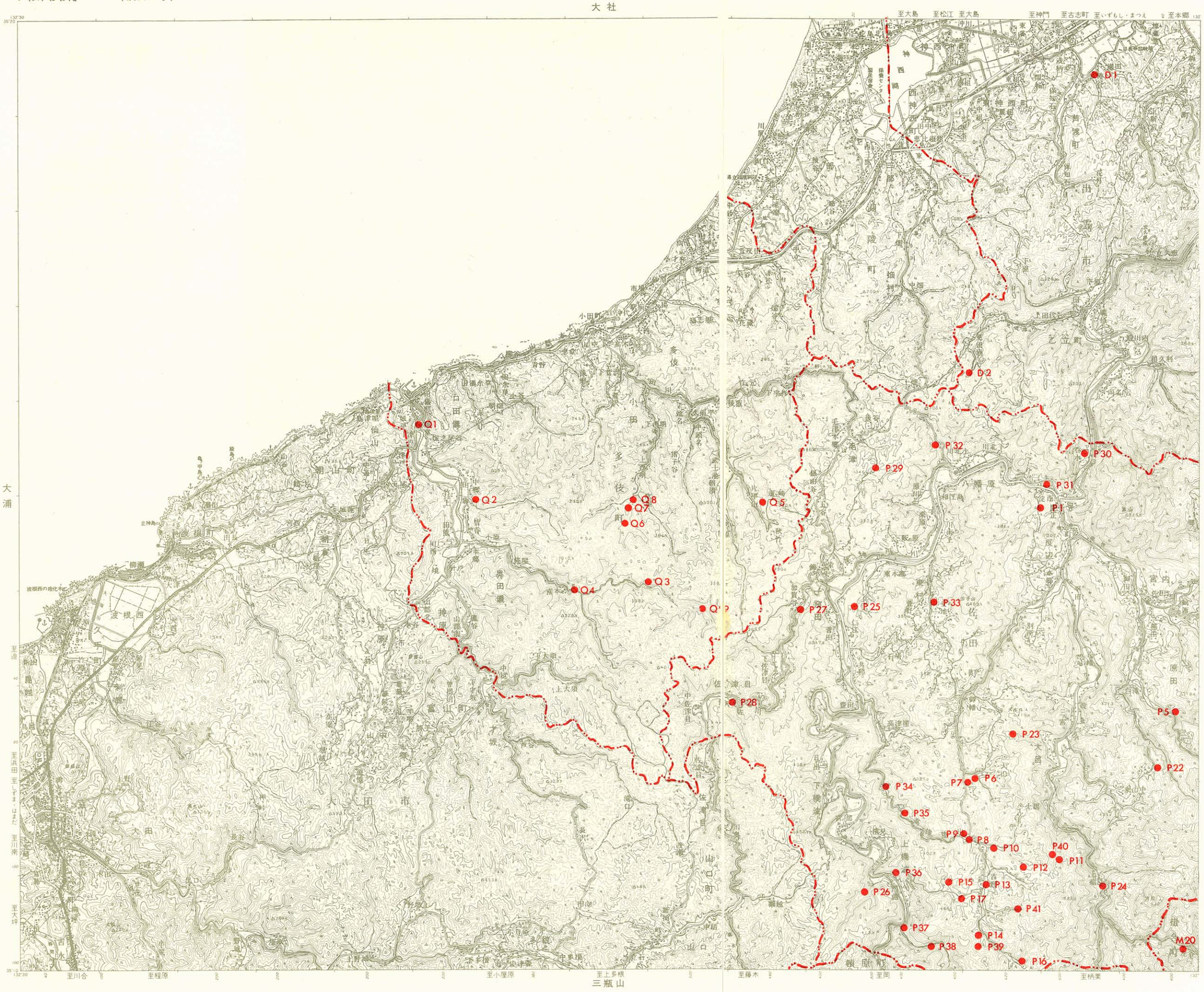


# 7. 石見大田

D. 出雲市
P. 簸川郡佐田町
Q. 簸川郡多伎町

| | | |
|---|---|---|
| | | 3 今市 |
| | | 6 木次 |
| | 10 三瓶山 | 9 頓原 |

0　4Km

1:50,000 地形図 NI-53-26-14
たり （高梁14号）

# 多　里

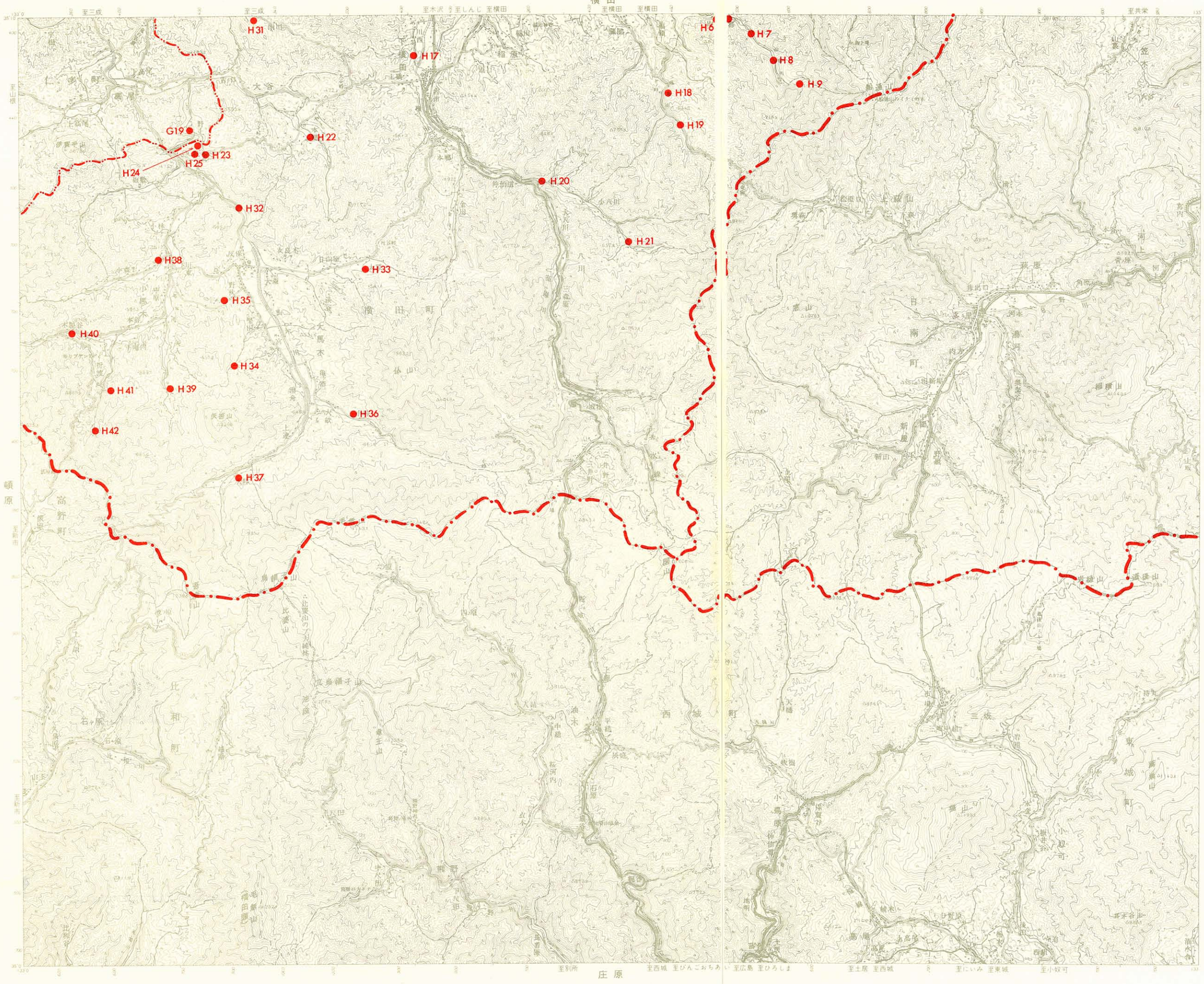


## 8. 多　里

H. 仁多郡横田町
G. 仁多郡仁多町

| | | |
|---|---|---|
| 6 木　次 | 5 横　田 | 4 根　雨 |
| 9 頓　原 | | |
| 11 上布野 | | |

0 4Km

1:50,000 地形図　NI-53-32-2
とんばら　（浜田２号）

# 頓　原

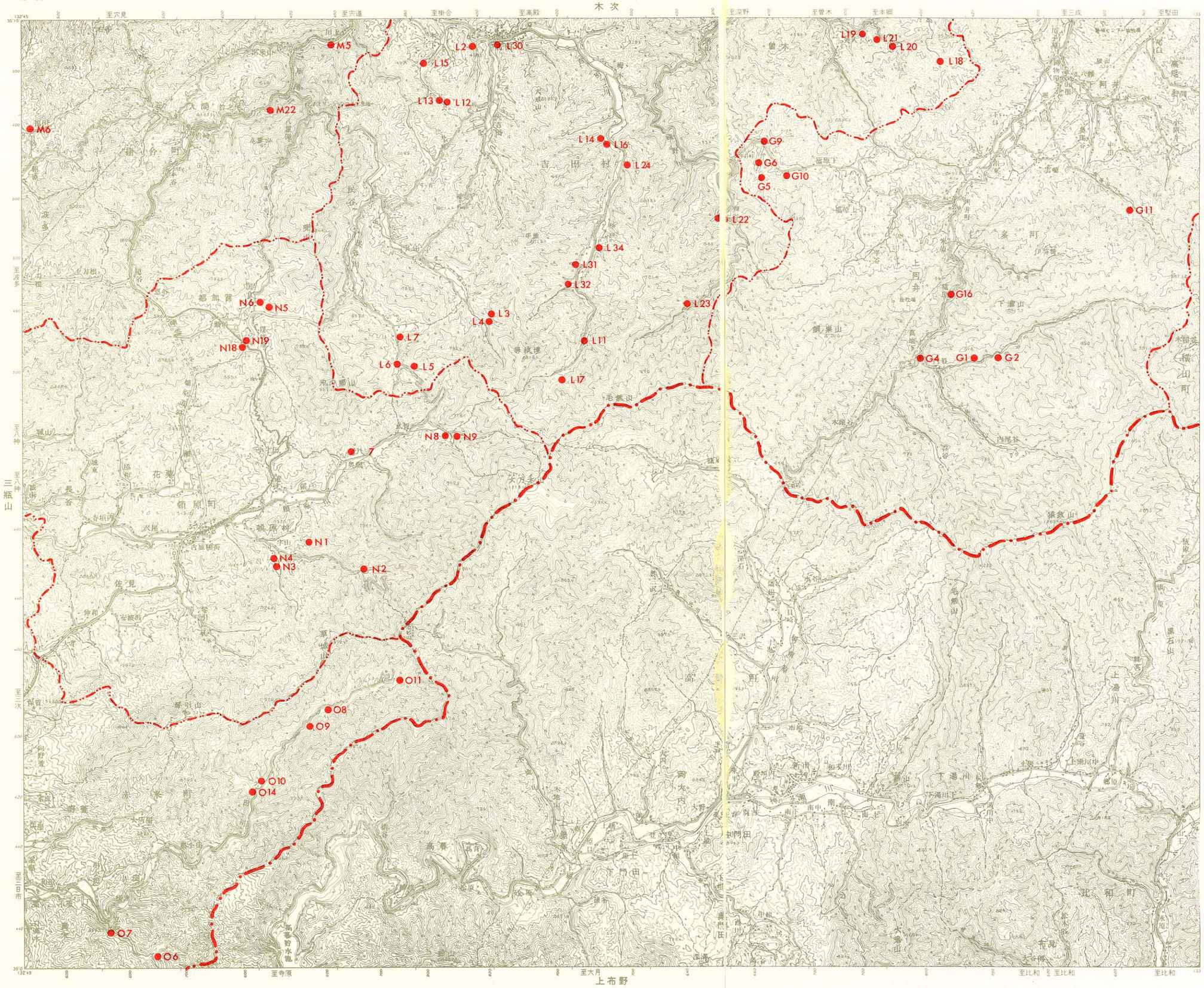


## 9. 頓　原

G. 仁多郡仁多町
L. 飯石郡吉田村
M. 飯石郡掛合町
N. 飯石郡頓原町
O. 飯石郡赤来町

| | | |
|---|---|---|
| 7 石見大田 | 6 木　次 | 5 横　田 |
| 10 三瓶山 | | 8 多　里 |
| 12 赤　名 | 11 上布野 | |

0　4Km

1:50,000 地形図　NI-53-32-6
さんべさん　（浜田6号）

# 三　瓶　山

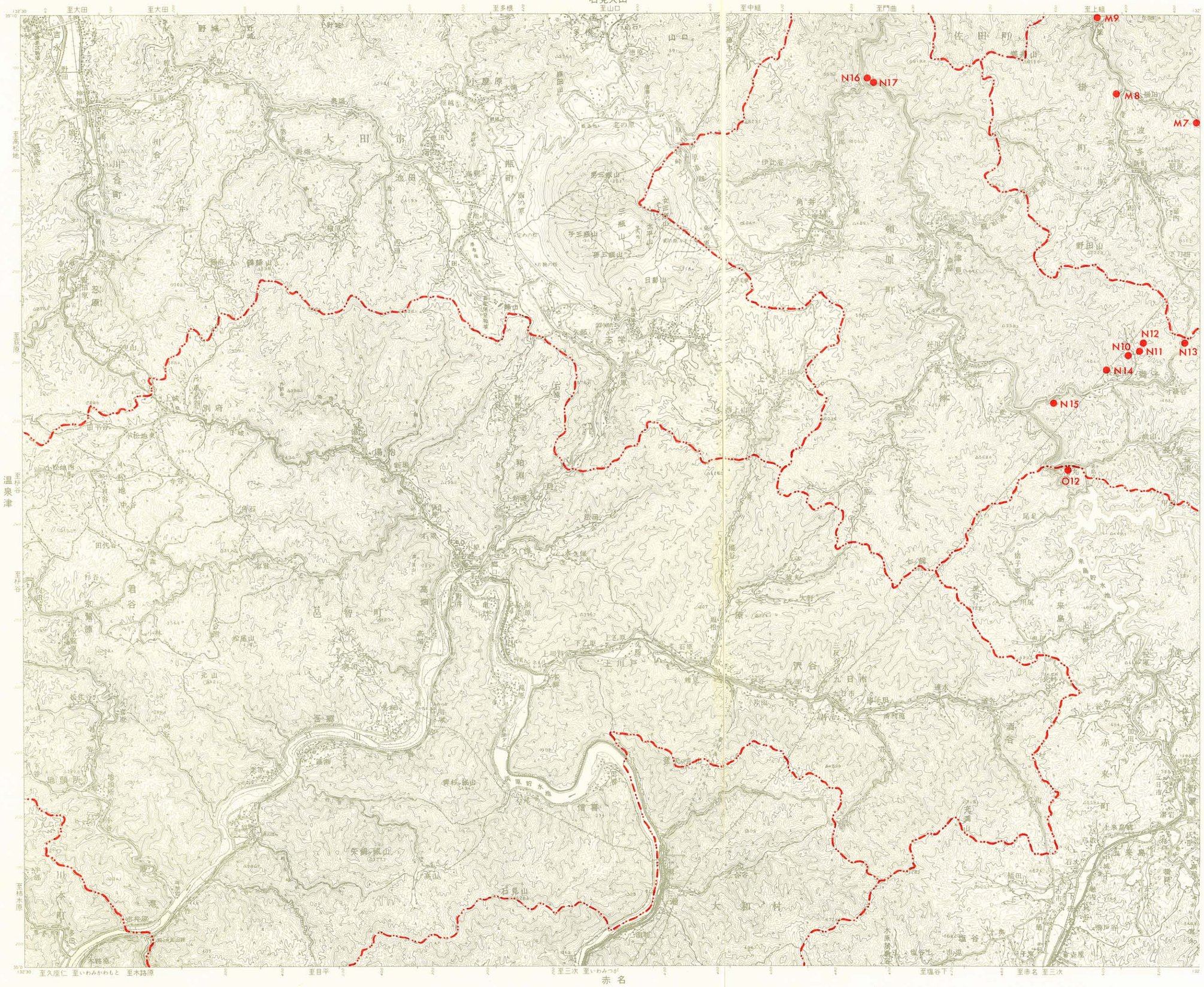


## 10. 三瓶山

M. 飯石郡掛合町
N. 飯石郡頓原町

| | | |
|---|---|---|
| | 7 石見大田 | 6 木　次 |
| | | 9 頓　原 |
| | 12 赤　名 | 11 上布野 |

0　4Km

1:50,000地形図 NI-53-32-3
かみふの （浜田3号）

# 上布野

## 11. 上布野

O. 飯石郡赤来町

| | | |
|---|---|---|
| 10 三瓶山 | 9 頓原 | 8 多里 |
| 12 赤名 | | |
| | | |

0 4Km

1:50,000 地形図　NI-53-32-7
あかな　（浜田7号）

# 赤　名

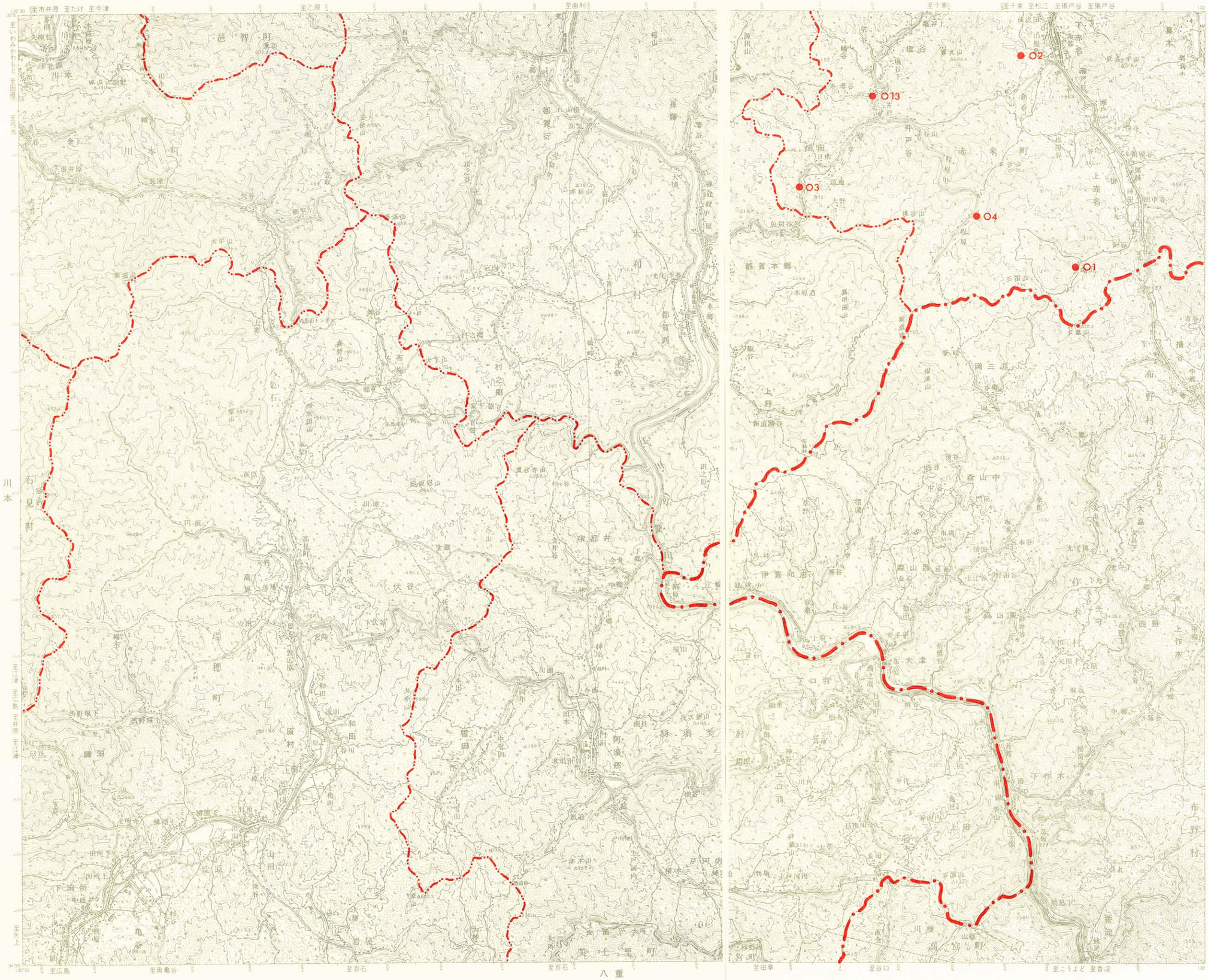


## 12. 赤　名

0. 飯石郡赤来町

| | | |
|---|---|---|
| | 10 三瓶山 | 9 頓　原 |
| | | 11 上布野 |
| | | |

0　4Km

# 出雲部製鉄遺跡所在地一覧表

| 市町村名 | 番号 | 名称 | 所在地 | 地図番号 |
|---|---|---|---|---|
| 安来市 | A 1 | 細井鈩谷鈩 | 黒井田町細井　鈩谷 | 1 |
| | A 2 | ウガフキ鈩 | 門生町　ウガフキ | 1 |
| 八束郡玉湯町 | B 1 | 砂子谷鈩 | 林村　別所 | 3 |
| | B 2 | いもの廻鈩 | 大谷　いもの廻 | 3 |
| | B 3 | 有の木鈩 | 林村　別所 | 3 |
| | B 4 | 玉造鈩谷鈩 | 玉造　鈩谷 | 2 |
| | B 5 | 高あぜ谷鈩 | 玉造　高あぜ谷 | 2 |
| | B 6 | カナクソ谷鈩 | 布志名　カナクソ谷 | 2 |
| 八束郡宍道町 | C 1 | 菅原金屋子鈩 | 上来待　菅原 | 3 |
| | C 2 | 大野鈩 | 西来待　大野 | 3 |
| | C 3 | カナクソ谷鈩 | 上来待　小林　カナクソ谷 | 3 |
| 出雲市 | D 1 | 神谷鈩 | 芦渡町保知石 | 7 |
| | D 2 | 見田原鈩 | 乙立町見田原 | 7 |
| | D 3 | 上大月鈩 | 所原町上大月　かがら | 6 |
| | D 4 | 上大月鍛冶屋 | 所原町上大月 | 6 |
| | D 5 | 大月鈩 | 所原町大月 | 6 |
| | D 6 | 市森鈩 | 稗原町市森 | 6 |
| | D 7 | 沖谷鈩 | 稗原町仏谷　沖谷 | 6 |
| 能義郡広瀬町 | E 1 | 中曽根鈩 | 布部　中曽根 | 5 |
| | E 2 | 樋の廻鈩 | 布部　樋ノ廻 | 5 |
| | E 3 | 市原鈩 | 西比田　市原 | 5 |
| | E 4 | 木呂谷鈩 | 東比田　永田 | 5 |
| | E 5 | 芝原鈩 | 梶福富　芝原 | 5 |
| | E 6 | 滝下の下鈩 | 宇波　滝下 | 5 |
| | E 7 | 滝下の上鈩 | 宇波　滝下 | 5 |
| | E 8 | 夫婦松成鈩 | 東比田　永田 | 5 |
| | E 9 | 本郷鈩原鈩 | 奥田原　本郷　鈩原 | 5 |
| | E 10 | 新田後谷鈩 | 奥田原　新田　後谷 | 5 |
| | E 11 | 杉谷鈩 | 奥田原　杉谷 | 5 |
| | E 12 | 横　鈩 | 西谷　上口 | 5 |
| | E 13 | 上口鈩床鈩 | 西谷　上口 | 5 |
| | E 14 | 上口鍛冶屋床鍛冶屋 | 西谷　上口 | 5 |
| | E 15 | 沢田鈩 | 西谷　東部 | 5 |

| 市町村名 | 番号 | 名称 | 所在地 | 地図番号 |
|---|---|---|---|---|
| | E 16 | 高木鈩床鈩 | 上山佐　高木　鈩床 | 5 |
| | E 17 | 今田鈩 | 富田　新宮 | 2 |
| 能義郡伯太町 | F 1 | 小屋ノ谷鍛冶屋 | 下小竹　新田谷　小屋ノ谷 | 4 |
| | F 2 | 下小竹鈩原鈩 | 下小竹　新田谷　鈩原 | 4 |
| | F 3 | 焼鈩 | 下小竹　新田谷　焼鈩 | 4 |
| | F 4 | 久の谷鈩 | 下小竹　久の谷　久の谷尻向 | 4 |
| | F 5 | 鍛冶屋床鈩 | 草野　草野　鍛冶屋床 | 5 |
| | F 6 | 坂垣宅前鈩 | 草野　水木原 | 5 |
| | F 7 | 飯ケ峰鈩 | 須山福富　須山　鈩ケ峰 | 4 |
| | F 8 | 荒神田鈩 | 高江寸次　高江　荒神田 | 4 |
| | F 9 | 殿畑鍛冶屋 | 須山福富　須山　殿畑 | 4 |
| | F 10 | 後田鈩 | 上小竹　熊谷　後田 | 4 |
| | F 11 | 矢原榎床鈩 | 上小竹　矢原　鈩 | 4 |
| | F 12 | 落合床鈩 | 上小竹　矢原　落合床 | 4 |
| | F 13 | 堂廻りⅠ鈩 | 上小竹　熊谷　堂廻り | 4 |
| | F 14 | 〃　Ⅱ鈩 | 上小竹　熊谷　堂廻り | 4 |
| | F 15 | 与平林鈩 | 上小竹　玉山　与平林 | 4 |
| | F 16 | 中倉鈩 | 上小竹　久根　中倉 | 4 |
| | F 17 | 鈩屋敷鈩 | 上小竹　久根　鈩屋敷 | 4 |
| | F 18 | 魚切鈩 | 峠之内　大谷　魚切 | 5 |
| | F 19 | 大郷鈩田鈩 | 峠之内　大谷　鈩田 | 5 |
| | F 20 | 大郷槇床鈩 | 峠之内　大谷　槇床 | 5 |
| | F 21 | 新道鈩 | 峠之内　大谷　新道 | 5 |
| | F 22 | 矢当突鈩 | 草野　草野　矢当突 | 5 |
| | F 23 | 中鈩 | 草野　六呂坂　中鈩 | 5 |
| | F 24 | 句メ鍛冶屋 | 上十年畑　下組 | 5 |
| | F 25 | 宮原鈩 | 上十年畑　宮原 | 5 |
| | F 26 | 滝神社鈩 | 上十年畑　才ケ原　原田滝田 | 5 |
| | F 27 | 原田鈩原鈩 | 上十年畑　才ケ原　原田鈩原 | 5 |
| | F 28 | 坂原フロの下鈩 | 上十年畑　坂原　入口 | 5 |
| | F 29 | 鈩免鈩 | 上十年畑　宇丹波 | 5 |
| | F 30 | 寺谷Ⅰ鈩 | 草野　草野　寺谷 | 5 |
| | F 31 | 〃　Ⅱ鈩 | 草野　草野　寺谷 | 5 |
| | F 32 | 〃　Ⅲ鈩 | 草野　草野　寺谷 | 5 |
| | F 33 | 下田鈩 | 上十年畑　坂原　下田 | 5 |
| | F 34 | 野田山鈩 | 上十年畑　成林　鈩林 | 5 |

| 市町村名 | 番号 | 名称 | 所在地 | 地図番号 |
|---|---|---|---|---|
| | F 35 | 荒神バタ鈩 | 草野　草野　荒神畑 | 5 |
| | F 36 | 上リ埆鈩 | 草野　草野　上り埆 | 5 |
| | F 37 | 座王鈩 | | 4 |
| | F 38 | 深坪鈩 | 須山　福富　福富　深坪 | 4 |
| | F 39 | 久之谷鈩谷鈩 | 下小竹　久之谷　鈩谷 | 4 |
| | F 40 | 大郷榎床鈩 | 峠之内　大谷　榎床 | 5 |
| | F 41 | 棚見鈩 | 峠之内　大谷　棚見 | 5 |
| | F 42 | 原田奥鈩原 | 上十年畑　才ケ原　原田奥 | 5 |
| | F 43 | 坂原鈩原 | 上十年畑　坂原　入口 | 5 |
| | F 44 | 鍛冶屋床鍛冶屋 | 草野　草野　鍛冶屋床 | 5 |
| 仁多郡仁多町 | G 1 | 内谷Ⅰ鈩 | 上阿井　内谷 | 9 |
| | G 2 | 〃 Ⅱ鈩 | 上阿井　内谷 | 9 |
| | G 3 | 金原鈩 | 八代　八代東部 | 5 |
| | G 4 | 阿井谷鈩 | 上阿井　内谷 | 9 |
| | G 5 | 八代谷Ⅱ鈩 | 上阿井　福原下　水越 | 9 |
| | G 6 | 〃 Ⅰ鈩 | 上阿井　福原下　水越 | 9 |
| | G 7 | 金子松鈩 | 八代　八代西部 | 6 |
| | G 8 | カネツキ免 | 郡村　郡 | 5 |
| | G 9 | 水越鈩廻鈩 | 上阿井　福原下　水越 | 9 |
| | G 10 | 水越Ⅰ | 上阿井　福原下 | 9 |
| | G 11 | 金倉鈩 | 下阿井　奥湯谷上 | 9 |
| | G 12 | 庄田鈩 | 八代　八代東部 | 5 |
| | G 13 | 佐白・原鈩 | 佐白　佐白町 | 6 |
| | G 14 | 鹿谷Ⅰ鈩 | 亀嵩　鹿谷 | 5 |
| | G 15 | 〃 Ⅱ鈩 | 亀嵩　鹿谷 | 5 |
| | G 16 | 上阿井槇原鈩 | 上阿井　槇原 | 9 |
| | G 17 | 大吉鈩 | 河内　大吉 | 6 |
| | G 18 | 宇根鈩 | 三成　宇根 | 5 |
| | G 19 | 野土鈩 | 高尾　下高尾 | 8 |
| 仁多郡横田町 | H 1 | 万歳鈩 | 竹崎　万歳 | 5 |
| | H 2 | 竹崎高鈩 | 竹崎　日向側 | 5 |
| | H 3 | 双子谷鈩 | 竹崎　船通山 | 5 |
| | H 4 | 亀石鈩 | 竹崎　船通山 | 5 |
| | H 5 | 原鈩 | 竹崎　追谷 | 5 |
| | H 6 | 山郡Ⅰ鈩 | 竹崎　山郡 | 8 |

| 市町村名 | 番号 | 名称 | 所在地 | 地図番号 |
|---|---|---|---|---|
| | H 7 | 山郡Ⅱ鈩 | 竹崎 山郡 | 8 |
| | H 8 | 〃 Ⅲ鈩 | 竹崎 山郡 | 8 |
| | H 9 | 船通山鈩 | 竹崎 船通山 | 8 |
| | H 10 | 山根側鈩 | 竹崎 山根側 | 5 |
| | H 11 | 靖国鈩 | 大呂 山県 | 5 |
| | H 12 | 谷鈩 | 大呂 山県 | 5 |
| | H 13 | 焼鈩 | 大呂 山県 | 5 |
| | H 14 | 柴田尻Ⅰ鈩 | 大呂 山県 | 5 |
| | H 15 | 〃 Ⅱ鈩 | 大呂 山県 | 5 |
| | H 16 | かなや迫鈩 | 中村 蔵屋 | 5 |
| | H 17 | 滝ノ尾鈩 | 下横田 川西 | 8 |
| | H 18 | 下竜ノ駒鈩 | 大呂 福頼 竜ノ駒 | 8 |
| | H 19 | 上竜ノ駒鈩 | 大呂 福頼 竜ノ駒 | 8 |
| | H 20 | 七石鈩 | 八川 仲仙道 | 8 |
| | H 21 | 小八川鈩原鈩 | 八川 小八川 | 8 |
| | H 22 | 大谷槇原鈩 | 大谷 大谷 本郷 | 8 |
| | H 23 | 杭木三又路鈩 | 大谷 杭木 | 8 |
| | H 24 | 杭木鈩 | 大谷 杭木 | 8 |
| | H 25 | 杭木鈩床鈩 | 大谷 杭木 | 8 |
| | H 26 | 鉄穴鈩 | 大谷 雨川 | 5 |
| | H 27 | 雨川鈩床鈩 | 大谷 雨川 | 5 |
| | H 28 | 陰地鈩 | 大谷 雨川 | 5 |
| | H 29 | 陰地北鈩 | 大谷 雨川 | 5 |
| | H 30 | 鈩垣内鈩 | 大谷 雨川 | 5 |
| | H 31 | 大之木鈩 | 大谷 雨川 | 8 |
| | H 32 | 袋尻鈩 | 大馬木 袋尻 | 8 |
| | H 33 | 大原鈩 | 大馬木 大原 | 8 |
| | H 34 | 大成鈩 | 大馬木 堅田 | 8 |
| | H 35 | 井伏鈩 | 大馬木 野伏 井伏 | 8 |
| | H 36 | 小峠鈩 | 大馬木 小峠 | 8 |
| | H 37 | 五旗鈩 | 大馬木 大峠 | 8 |
| | H 38 | 小森鈩 | 小馬木 小森 | 8 |
| | H 39 | 矢入鈩 | 小馬木 矢入 | 8 |
| | H 40 | 木屋谷鍛冶屋 | 小馬木 木屋谷 | 8 |
| | H 41 | 下鍛冶屋 | 小馬木 折渡 | 8 |
| | H 42 | 奥鍛冶屋 | 小馬木 折渡 | 8 |

| 市町村名 | 番号 | 名称 | 所在地 | 地図番号 |
|---|---|---|---|---|
| 大原郡大東町 | I 1 | 井谷鈩 | 下久野　上組　鈩 | 5 |
| | I 2 | 篠淵鈩 | 篠淵　笹谷 | 5 |
| | I 3 | 長谷大マキ野鈩群 | 上久野　長谷 | 5 |
| 大原郡木次町 | J 1 | 寺領鍛冶屋原鍛冶屋 | 寺領　鍛冶屋原 | 6 |
| | J 2 | 木の廻鈩 | 東日登　東大谷　木の廻 | 6 |
| | J 3 | 下布施滝の上鈩 | 平田　下布施 | 6 |
| | J 4 | 平田鈩原鈩 | 平田　鈩原 | |
| 飯石郡三刀屋町 | K 1 | 金屎鈩 | 古城　前谷 | 6 |
| | K 2 | 鈩谷鈩 | 古城　大谷 | 6 |
| | K 3 | 金屋子鈩 | 乙加宮　粟谷 | 6 |
| | K 4 | 金井谷鈩 | 乙加宮　下乙多田 | 6 |
| | K 5 | こつて鉄鈩 | 乙加宮　上乙多田 | 6 |
| | K 6 | 堂々鈩 | 中野　堂々　山の神 | 6 |
| | K 7 | 鳥越鈩 | 六重　六重上　鳥越 | 6 |
| | K 8 | 奥山単鈩 | 六重　六重上　奥山 | 6 |
| | K 9 | 真砂谷鈩 | 六重　六重上　奥山　真砂谷 | 6 |
| | K 10 | 金蔵鈩 | 六重　六重上　金蔵 | 6 |
| | K 11 | 粟谷鈩 | 六重　六重中　粟谷 | 6 |
| | K 12 | 後の谷鈩 | 上熊谷　上の段　後の谷 | 6 |
| | K 13 | 長戸呂鈩谷鈩 | 多久和　長戸呂鈩谷 | 6 |
| | K 14 | 道の下鈩 | 多久和　下口　道の下 | 6 |
| | K 15 | しょうぶ鈩 | 神代　しょうぶ | 6 |
| | K 16 | 神庭鈩 | 神代　神庭 | 6 |
| | K 17 | 桧杉谷鈩 | 坂本　桧杉谷　鈩 | 6 |
| | K 18 | 中野杉谷野鈩群 | 中野　東下谷　杉谷 | 6 |
| | K 19 | 粟谷金井子鈩 | 粟谷　金井子 | 6 |
| | K 20 | 城木谷鈩 | 粟谷　城木谷 | 6 |
| | K 21 | 樋ノ谷鈩 | 多久和　樋ノ谷 | 6 |
| | K 22 | 森谷鈩 | 多久和　市場　森谷 | 6 |
| | K 23 | 小原鈩 | 多久和　上口　小原 | 6 |
| | K 24 | 六重大鍛冶屋 | 六重　六重下 | 6 |
| | K 25 | 鈩畑鈩 | 乙加宮　粟原 | 6 |
| | K 26 | 大日鈩 | 多久和　大蔵 | 6 |
| 飯石郡吉田村 | L 1 | 菅谷雨谷鈩 | 吉田村　菅谷　雨谷 | 6 |

| 市町村名 | 番号 | 名称 | 所在地 | 地図番号 |
|---|---|---|---|---|
| | L 2 | 粟目鈩山鈩 | 吉田町 粟目 鈩山 | 9 |
| | L 3 | 大谷古鈩 | 民谷 宇山 大谷 | 9 |
| | L 4 | 一の渡り鈩 | 民谷 宇山 大谷 | 9 |
| | L 5 | 民谷焼鈩 | 民谷 民谷 焼鈩 | 9 |
| | L 6 | カンバケ谷鈩 | 民谷 民谷 カンバケ谷 | 9 |
| | L 7 | 鈩小原鈩 | 民谷 民谷 鈩小原 | 9 |
| | L 8 | 奥原鈩 | 深野 奥原 | 6 |
| | L 9 | 奥原本谷鈩 | 深野 奥原 | 6 |
| | L 10 | 三谷奥鈩 | 深野 三谷 奥鈩 | 6 |
| | L 11 | 杉戸鈩 | 吉田村 杉戸 | 9 |
| | L 12 | 奥志谷 Ⅰ鈩 | 吉田村 川尻 奥志谷 | 9 |
| | L 13 | 〃 Ⅱ鈩 | 吉田村 川尻 奥志谷 | 9 |
| | L 14 | タカ巣鈩 | 吉田村 杉戸 タカ巣 | 9 |
| | L 15 | 志谷鈩 | 吉田村 川尻 志谷 | 9 |
| | L 16 | 狼原古鈩 | 吉田村 杉戸 狼原 | 9 |
| | L 17 | 家敷原野鈩群 | 吉田村 杉戸 坂ノ谷 家敷原 | 9 |
| | L 18 | 鷹ノ巣野鈩群 | 曽木 上山 今山 鷹ノ巣 | 9 |
| | L 19 | 金穴ケ谷鈩原鈩 | 曽木 矢入 金穴ケ谷鈩原 | 9 |
| | L 20 | 杉谷鈩 | 曽木 矢入 杉谷 | 9 |
| | L 21 | 杉谷鍛冶屋 | 曽木 矢入 杉谷 | 9 |
| | L 22 | 芦谷鍛冶屋 | 曽木 矢入 芦谷 | 9 |
| | L 23 | 木地山鈩 | 曽木 矢入 木地山 | 9 |
| | L 24 | 鳥ノ巣鈩 | 吉田村 杉戸 鳥ノ巣谷 | 9 |
| | L 25 | 本谷鈩 | 吉田村 菅谷 本谷 | 6 |
| | L 26 | 本谷堂の脇鈩 | 吉田村 菅谷 本谷 | 6 |
| | L 27 | 大志戸鈩 | 吉田村 菅谷 大志戸 | 6 |
| | L 28 | 菅谷鈩 | 吉田村 菅谷 | 6 |
| | L 29 | 粟原鈩 | 吉田村 川尻 粟原 | 6 |
| | L 30 | 町鍛冶屋 | 吉田町 | 9 |
| | L 31 | 杉戸鈩谷鈩 | 吉田村 杉戸 鈩谷 | 9 |
| | L 32 | オコナデ鈩 | 吉田村 杉戸 オコナデ谷 | 9 |
| | L 33 | 山の神谷鈩 | 吉田村 菅谷 後谷 山の神谷 | 6 |
| | L 34 | 牛谷鈩 | 吉田村 杉戸 牛谷 | 9 |
| | L 35 | 矢の谷野鈩群 | 吉田村 菅谷 矢の谷 | 6 |
| 飯石郡掛合町 | M 1 | 中谷鈩 | 松笠 菅原 中谷鈩 | 6 |
| | M 2 | 奥垣地鈩 | 松笠 大谷 奥 | 6 |

| 市町村名 | 番号 | 名称 | 所在地 | 地図番号 |
|---|---|---|---|---|
| | M 3 | 滝谷金クソ鈩 | 松笠　滝谷　金クソ | 6 |
| | M 4 | 井原谷鈩 | 掛合　井原谷　鈩床 | 6 |
| | M 5 | 川上鈩 | 掛合　川上 | 9 |
| | M 6 | 福田奥鈩 | 波多　福田 | 9 |
| | M 7 | 福田鈩 | 波多　福田　上ノ切 | 10 |
| | M 8 | 柄粟鈩 | 波多　柄粟 | 10 |
| | M 9 | 堂ケ谷鈩 | 波多　柄粟　鈩床 | 10 |
| | M 10 | 菅野金クソ谷鈩 | 多根　萱野　金クソ谷 | 6 |
| | M 11 | 菅野奥田鈩 | 多根　萱野　奥田 | 6 |
| | M 12 | 竹の下鈩 | 多根　萱野　竹の下 | 6 |
| | M 13 | 下鍛冶屋 | 多根　上多根　下鍛冶屋 | 6 |
| | M 14 | 上多根金原鈩 | 多根　上多根　金原 | 6 |
| | M 15 | 菅野鍛冶屋 | 多根　萱野　鍛冶屋 | 6 |
| | M 16 | 下多根新屋敷鈩 | 多根　下多根 | 6 |
| | M 17 | 滝谷鍛冶屋 | 松笠　滝谷　鍛冶屋 | 6 |
| | M 18 | 穴見下桧谷鈩 | 穴見　左谷 | 6 |
| | M 19 | 原鍛冶屋鈩 | 穴見　左谷　原鍛冶屋 | 6 |
| | M 20 | 穴見鈩原 | 穴見　左谷　鈩原 | 7 |
| | M 21 | 鈩家ノ空鈩 | 穴見　右谷　鈩家空 | 6 |
| | M 22 | 竹の屋鈩 | 入間　竹之尾 | 9 |
| 飯石郡頓原町 | N 1 | 宇山田ノ迫鈩 | 頓原村　宇山　田ノ迫 | 9 |
| | N 2 | 三郎谷鈩 | 頓原村　宇山　三郎谷 | 9 |
| | N 3 | 井地原鍛冶屋 | 頓原村　宇山　井地原 | 9 |
| | N 4 | 井地原鈩 | 頓原村　宇山　井地原 | 9 |
| | N 5 | 市原鍛冶屋 | 都加賀　後市原 | 9 |
| | N 6 | 市原鈩 | 都加賀　後神田 | 9 |
| | N 7 | 松の前鈩 | 頓原村　奥畑　鈩床 | 9 |
| | N 8 | 位出鈩 | 頓原村　奥畑　位出谷 | 9 |
| | N 9 | 門坂鈩 | 頓原村　奥畑　門坂 | 9 |
| | N 10 | 柿の下鍛冶屋床鍛冶屋 | 獅子　柿の下　鍛冶屋床 | 10 |
| | N 11 | 獅子鉄蔵鈩 | 獅子　鉄蔵 | 10 |
| | N 12 | 獅子鉄蔵奥鈩 | 獅子　鉄蔵 | 10 |
| | N 13 | 森行鍛冶屋 | 獅子　森行鍛冶屋 | 10 |
| | N 14 | 竹谷鈩 | 獅子　竹谷 | 10 |
| | N 15 | 獅子古鈩 | 獅子　古鈩 | 10 |
| | N 16 | 殿渕山毛宅前鈩 | 角井　殿渕 | 10 |

| 市町村名 | 番号 | 名称 | 所在地 | 地図番号 |
|---|---|---|---|---|
| | N 17 | 殿渕カナクソ畑鈩 | 角井　殿渕　金クソ畑 | 10 |
| | N 18 | カヤイゴ鈩 | 都加賀　カヤイゴ | 9 |
| | N 19 | 都加賀鈩原鈩 | 都加賀　鈩原 | 9 |
| 飯石郡赤来町 | O 1 | 上赤名鈩谷鈩 | 上赤名　鈩谷 | 12 |
| | O 2 | 金井谷鈩 | 下赤名　金井谷 | 12 |
| | O 3 | 畑田鍛冶屋原鍛冶屋 | 畑田　鍛冶屋原 | 12 |
| | O 4 | 足立鍛冶屋 | 井戸谷　程原　足立井戸谷 | 12 |
| | O 5 | 立石Ⅰ鈩 | 小田　立石谷 | 11 |
| | O 6 | 〃 Ⅱ鈩 | 小田　立石谷 | 9 |
| | O 7 | 立石鈩 | 小田　立石谷 | 9 |
| | O 8 | 甚太原鈩 | 小田　和恵　甚太原 | 9 |
| | O 9 | 下悪谷鈩 | 小田　和恵　下悪谷 | 9 |
| | O 10 | 和恵鍛冶屋 | 小田　和恵　和恵谷 | 9 |
| | O 11 | 明眼寺谷鈩 | 小田　和恵　明眼寺谷 | 9 |
| | O 12 | 丸山鈩 | 下来島　丸山 | 10 |
| | O 13 | 栃ノ木鈩 | 井戸谷　栃ノ木 | 12 |
| | O 14 | 才谷鈩 | 小田　和恵　才谷 | 9 |
| 簸川郡佐田町 | P 1 | 士落谷鈩 | 反辺　士落谷 | 7 |
| | P 2 | 山中鈩 | 宮内　山中 | 6 |
| | P 3 | 田代鈩 | 原田　三代 | 6 |
| | P 4 | 三代鈩谷鈩 | 原田　三代　鈩谷 | 6 |
| | P 5 | 白滝鈩 | 原田　小林　鈩床 | 7 |
| | P 6 | 大山鈩 | 大呂　大山 | 7 |
| | P 7 | 藤谷鈩 | 大呂　大山　藤谷 | 7 |
| | P 8 | 古鈩 | 吉野　下鈩 | 7 |
| | P 9 | 吉原鈩 | 吉野　古鈩 | 7 |
| | P 10 | 客ノ木鈩 | 吉野　客ノ木 | 7 |
| | P 11 | 打尾鈩 | 大呂　上組　打尾谷 | 7 |
| | P 12 | 小草井鈩 | 吉野　小草井 | 7 |
| | P 13 | 北原鍛冶屋 | 吉野　北原 | 7 |
| | P 14 | 梅木谷尻鈩 | 吉野　梅木谷　鈩床 | 7 |
| | P 15 | 菅沢鈩 | 吉野　菅沢 | 7 |
| | P 16 | 堂の本鈩 | 吉野　堂の本 | 7 |
| | P 17 | 新田原鈩 | 吉野　新田原 | 7 |
| | P 18 | 郷城鈩 | 朝原　名梅 | 6 |

| 市町村名 | 番号 | 名称 | 所在地 | 地図番号 |
|---|---|---|---|---|
| | P 19 | 名梅鈩 | 朝原　名梅 | 6 |
| | P 20 | 江月谷鍛冶屋 | 朝原　江月谷 | 6 |
| | P 21 | 石堂鈩 | 朝原　郷 | 6 |
| | P 22 | 東山中鈩 | 大呂　東山中 | 7 |
| | P 23 | トチ畑鍛冶屋 | 大呂　上組　羽西谷 | 7 |
| | P 24 | 田平鈩 | 大呂　上組　川上　出店 | 7 |
| | P 25 | 草木谷鈩 | 東村　草木谷　鈩谷 | 7 |
| | P 26 | 柳瀬鈩 | 上橋波　門曲　柳瀬谷 | 7 |
| | P 27 | 加賀谷鈩 | 一窪田　加賀谷　金蔵 | 7 |
| | P 28 | 日平鈩 | 佐津目　中佐津目 | 7 |
| | P 29 | 五谷鈩 | 一窪田　五谷　鈩峠 | 7 |
| | P 30 | 呑水鈩 | 反辺　呑水 | 7 |
| | P 31 | 槇原鈩 | 反辺　槇原 | 7 |
| | P 32 | 鈩屋敷鈩 | 八幡原　川北上　鈩屋敷 | 7 |
| | P 33 | 受地鈩 | 東村　受地　鈩床 | 7 |
| | P 34 | 朝日鈩 | 高津屋　朝日 | 7 |
| | P 35 | 田床鈩 | 高津屋　田床 | 7 |
| | P 36 | 木下鍛冶屋 | 上橋波　木下鍛冶 | 7 |
| | P 37 | 檀原鈩 | 上橋波　檀原 | 7 |
| | P 38 | 保井谷鈩 | 上橋波　保井谷 | 7 |
| | P 39 | 梅ノ木谷鈩 | 吉野　梅木谷 | 7 |
| | P 40 | 打尾鍛冶屋 | 大呂　上組　向打尾 | 7 |
| | P 41 | 水谷鈩 | 吉野　水谷 | 7 |
| 籔川郡多伎町 | Q 1 | 越堂鈩 | 口田儀　越堂 | 7 |
| | Q 2 | 草井谷鍛冶屋 | 口田儀　中郷　草井谷 | 7 |
| | Q 3 | 掛樋鈩 | 奥田儀　宮本　屋敷谷　掛樋 | 7 |
| | Q 4 | 宮本鍛冶屋 | 奥田儀　宮本 | 7 |
| | Q 5 | 道ケ崎鈩 | 小田　道ケ崎　金床 | 7 |
| | Q 6 | 堂のそね鈩 | 小田　西明 | 7 |
| | Q 7 | 西明原鈩 | 小田　西明 | 7 |
| | Q 8 | 西明原の前鈩 | 小田　西明 | 7 |
| | Q 9 | 屋敷谷鈩 | 奥田儀　屋敷谷 | 7 |

# 広瀬藩領家嶋家文書目録（部分）

(1) 領 主 関 係

| 番 号 | 西 歴（年号） | 月 日 | 表 題（文書名） | 内 容 |
|---|---|---|---|---|
| 1 | 1752（宝暦２） | 12 月 | 覚（御趣向米、銀之覚） | 御趣向米、銀の貸付について |
| 2 | 1759（宝暦９） | 3 月 | 覚（義田之覚） | 義田150石を家嶋傳吉に許す |
| 3 | 1760（宝暦10） | 3 月 | 覚 | 家嶋傳吉、金140両を上納する |
| 4 | 1763（宝暦13） | 12 月 | 御物成取替借銀之覚 | 家嶋氏からの藩の借銀について |
| 5 | 1775（安永４） | 3 月 | 覚 | 家嶋傳吉、銀10貫目を上納する |
| 6 | 1775（安永４） | 8月23日 | 鑪被為遊御上候節手扣 | 乙見鑪の御視察について |
| 7 | 1835（天保6ヵ） | 12 月 | 覚 | 藩、家嶋傳重から樋廻鑪を没収 |
| 8 | 1842（天保13） | 2 月 | 取扱申内済之事 | 家嶋順右衛門の借金返済滞りに対する内済について |
| 9 | 1851（嘉永４） | 7 月 | 御成始末幷書状控 | 樋廻鑪の御視察について |
| 10 | 1873（明治６） | 6 月 | 乍恐奉伺口演 | 家嶋治右衛門の鉄穴普請願い出について上山佐村の者との争論 |
| 11 | 年未詳 子 | 1 月 | 覚 | 家嶋傳吉、銀８貫目を上納する |
| 12 | 〃 寅 | 2 月 | 覚 | 家嶋傳吉、新銀10貫目を上納する |
| 13 | 〃 寅 | 10月23日 | 覚 | 家嶋傳吉、銀６貫目を上納する |
| 14 | 〃 卯 | 3 月 | 覚 | 家嶋傳吉、銀10貫目を上納する |
| 15 | 〃 辰 | 2月21日 | 覚 | 家嶋傳吉、銀８貫500目を上納する |
| 16 | 〃 申 | 8 月 | 覚 | 家嶋傳吉、銀15貫目を上納する |
| 17 | 〃 申 | 8 月 | 覚 | 家嶋傳吉、銀15貫目を上納する |
| 18 | 〃 | 1 月 | 覚 | 家嶋傳五、「元〆見習格」を仰せ付けられ上下を賜わる |
| 19 | 〃 | 1 月 | 覚 | 三澤安作、矢野杢右衛門支配「筆(ママ)合末席」を仰せ付けられる |
| 20 | 〃 | 6月11日 | 覚 | 家嶋傳吉、帷子を賜わる |
| 21 | 〃 | 6 月 | 覚 | 三澤治郎左衛門、「御直新知」150石を仰せ付けられる |
| 22 | 〃 | 6 月 | 覚 | 三澤六郎三郎、「御礼順給人之席」を賜わる |
| 23 | 〃 | 6 月 | 覚 | 三澤安作が父の跡を相続したことについて |
| 24 | 〃 | 8 月 | 覚 | 家嶋傳五、５人扶持を賜わる |
| 25 | 〃 | 9月27日 | 覚 | 家嶋傳吉、帯刀を許される |
| 26 | 〃 | 9 月 | 覚 | 家嶋氏、「運送手合」を断る |
| 27 | 〃 | 10 月 | 覚 | 三沢次郎左衛門の隠居について |
| 28 | 〃 | 12月25日 | 覚 | 家嶋順右衛門、「大庄屋格」を仰せ付けられる |

| 番　号 | 西　歴（年号） | 月　日 | 表　　題（文書名） | 内　　容 |
|---|---|---|---|---|
| 29 | 年未詳 | 12　月 | 覚 | 家嶋治右衛門、桐御絞、御袷、御胴乱を賜わる |

(2) 鑪　経　営

| | | | | |
|---|---|---|---|---|
| 30 | 1794（寛政6） | 9　月 | 永代売渡申鉄山並鉄穴之事 | 鉄山、鉄穴の売券 |
| 31 | 1815（文化12） | 8　月 | 差上申一札之事 | 家嶋氏の手代（？）の家督相続について |
| 32 | 1829（文政12） | 6　月 | 借財方人別江西比田村鉄山割合帳 | 西比田村の鉄山について |
| 33 | 1841（天保12） | 7　月 | 演説書 | 御立山を遣されるようにとの願い |
| 34 | 1842（天保13） | 2　月 | 乍恐奉歎演説書 | 家嶋傳吉から幸谷鑪を返してほしいとの願い |
| 35 | 1844（天保15） | 1　月 | 乍恐奉願口上之覚 | 東比田村の前谷に鍛冶屋を一軒許してほしいという前谷の者の願い |
| 36 | 1845（天保16）? | 1　月 | 乍恐奉願口上之覚 | 岩佐屋梅三郎から東比田村の懸ケ鍛冶屋をやらせてほしいとの願い |
| 37 | 1845（天保16）? | 1　月 | 乍恐御内々申上口上書 | 岩佐屋梅三郎から東比田村鍛冶屋の座株を返してほしいとの願い |
| 38 | 1845（弘化２） | 2　月 | 奥田原村ゟ包谷かじや相続難相成、免谷山枝炭杉谷後谷佐須谷つずの木炭同所ケ所附願出し候ニ付、返答書扣 | 杉谷、後谷、佐須谷、つずの木谷の鉄山を幸谷鑪で使わせてほしいとの家嶋傳吉からの願い |
| 39 | 1845（弘化２） | 2　月 | 奥比田村書取写し | 杉谷、後谷の元木と大炭枝をこれまでのとおりとりたいとの奥田原村からの願い |
| 40 | 1845（弘化２） | 3　月 | 東比田村前谷鍛冶屋願ニ付返答書扣 | 前谷の鍛冶屋を許さないでほしいという家嶋傳吉からの願い |
| 41 | 1845（弘化２） | 9　月 | 演説書 | 鍛冶屋人別の借金についての灰吹屋伴右衛門からの愁訴に対する家嶋傳吉の抗議 |
| 42 | 1845（弘化２） | 9　月 | 前谷かじや一件 | 前谷に鍛冶屋を一軒許してほしいという前谷からの願い出に対する家嶋傳吉の抗議 |
| 43 | 1845（弘化２） | 9　月 | 前谷鍛冶屋演説書ひかへ | 42と同様 |
| 44 | 1845（弘化２） | 10　月 | 幸谷鍛冶屋人別再御取糺被仰付候ニ付返答始末書扣 | 労働者の相互の引き渡しをめぐってのトラブルにより灰吹屋伴右衛門が愁訴し、それに対して家嶋傳吉が幸谷鍛冶屋人別を糺したもの |
| 45 | 1846（弘化３） | 5月2日 | 御歎奉申上演説書 | 東比田村三反田鍛冶屋を岩佐屋忠左衛 |

| 番　号 | 西　歴（年号） | 月　日 | 表　　題（文書名） | 内　　容 |
|---|---|---|---|---|
| | | | | 門に引き渡すようにとの仰せに対する青砥屋清四郎の抗議 |
| 46 | 1846（弘化３） | 5　月 | 飯石郡八神村之内鉄山腰林重兵衛江買受居候山林見積始末左ニ申上候 | 仰せ付けられた山見積もりについて、家嶋傳吉の報告 |
| 47 | 1846（弘化３） | 11　月 | 演説書 | 山代銭を値上げしてほしいという家嶋栄三郎からの願い |
| 48 | 1849（嘉永２） | 4　月 | 速場草刈山争論返答書 | 速場草刈山についての家嶋氏との争論に対する西谷村百姓人別の返答 |
| 49 | 1849（嘉永２） | 4月２日～5月27日 | 次部次郎鉄山奏論萬日記 | 布部村の次部次郎鉄山に対する西谷村百姓との争論についての家嶋氏の日記 |
| 50 | 1861（文久１） | 12　月 | 永代売渡申鉄山鉄穴之事 | 鉄山鉄穴の売券<br>伯州奥日野郡黒坂村緒形四郎兵衛名代重平→雲州能義郡布部村家嶋治右衛門名代米子紺屋町船越縫造 |
| 51 | 1865（元治２） | 4　月 | 乍恐奉願口上之覚 | 鉄山立毛見積商いの許可を西谷村、奥田原村、東西比田村、梶福留村に願い出る |
| 52 | 1867（慶応３） | 3　月 | 東比田村稼山御歎演説書 | 東比田村の稼山に対する上組と中、下組との争論につき、東比田村役人の報告 |
| 53 | 1867（慶応３） | 12　月 | 奉歎願演説書 | 御主法を仰せ付けてほしいとの家嶋治右衛門からの願い |
| 54 | 1867（慶応３） | 12　月 | 奉歎願演説書 | 53と同様 |
| 55 | 1869（明治２） | 11　月 | 演説書 | 家嶋治右衛門からの預願書の願い |
| 56 | 1869（明治２） | 11　月 | 演説書 | 55と同様 |
| 57 | 1872（明治５） | 2　月 | 西谷村ゟ鍛冶屋相続歎願御手当り返答伺書 | 西谷村朴木鍛冶屋相続について家嶋治右衛門の返答 |
| 58 | 1874（明治７）～1878（明治11） | | 懸用諸日誌 | 県に対する鑪関係の願文や届出などの控書 |
| 59 | 1878（明治11） | 3　月 | 別定約證書 | 家嶋氏持分の砥波村鑪床に関して木下虎次郎が異論を申し出たことについて |
| 60 | 年未詳　　寅 | 3　月 | 演説書 | 和田鍛冶屋稼方を許してほしいとの家嶋治右衛門の願い |
| 61 | 〃　　卯 | 2　月 | 東比田村大炭釜打立度願書写し | 東比田村大炭釜をうちたてたいという家嶋治右衛門からの願い |

| 番　号 | 西　歴（年号） | 月　日 | 表　　題（文書名） | 内　　容 |
|---|---|---|---|---|
| 62 | 年未詳　　卯 | 2　月 | 布部村銅道奥田原村杉谷鉄穴之義奉歎願演説書 | 御定めの鉄穴口のほかに別の鉄穴を仰せ付けてほしいとの家嶋治右衛門からの願い |
| 63 | 〃　　卯 | 6　月 | 乍恐奉歎願演説書之覚 | 鉄山の割りあてについて家嶋治右衛門からの願い |
| 64 | 〃　　辰 | 2　月 | 乍恐奉願上演説之覚 | 東比田村の山論について、三反田村から裁許の願い |
| 65 | 〃　　辰 | 10　月 | 御歎申上演説書 | 瀬戸三郡後山についての西谷村との山論に対する灰吹屋伴右衛門の抗議 |
| 66 | 〃　　辰 | 10　月 | 三郡後山瀬戸山論一件扣 | 瀬戸三郡後山についての西比田村との山論に対する灰吹屋伴右衛門の抗議 |
| 67 | 〃　　辰 | 10　月 | 御歎書取西比田村〇差出し書取写 | 木呂畑鍛冶屋についての西比田村からの願い |
| 68 | 〃　　巳 | 2　月 | 演説書写し | 鍛冶屋を一軒許してほしいとの青砥屋清四郎からの願い |
| 69 | 〃　　巳 | 3　月 | 返答書 | 西比田村の鍛冶屋について、岩佐屋忠左衛門からの返答 |
| 70 | 〃　　巳 | 4　月 | 御内々御歎奉申上演説書 | 三反田鍛冶屋について家嶋傳吉からの願い |
| 71 | 〃　　巳 | 11　月 | 乍恐演説之覚 | 灰吹屋伴右衛門との人別貸附についての争論に対して、先年の引き渡し、又市原へ連れていった人物を返すことによって差し引きの差図にしてほしいとの家嶋傳吉の願い |
| 72 | 〃　　午 | 2　月 | 三郡瀬戸後山一件 | 三郡瀬戸後山についての争論に対して木呂畑鍛冶屋が続けられるようにしてほしいとの家嶋傳吉からの願い |
| 73 | 〃　　戌 | 11　月 | 乍恐奉願口上之覚 | 諸色高値につき、採算がとれるようにしてほしいとの家嶋治右衛門、秦庄右衛門からの願い |
| 74 | 〃　　戌 | 11　月 | 奉願ケ条書 | 鉄山についての願い |
| 75 | 〃　　亥 | 8月25日〜10月20日 | 亥8月25日〆日記　さぬきや一件 | 讃岐屋久左衛門との争論についての家嶋順右衛門の日記 |
| 76 | 〃　　亥 | 10　月 | 乍恐奉願口上之覚 | 家嶋順右衛門と讃岐屋久左衛門との争論について山口屋嘉兵衛からの願い |
| 77 | 〃 | 8月4日 | 順五平郡役所にて懸合一件之写 | 順五平と傳兵衛との金銭的トラブルについて郡役所での懸合 |

| 番　号 | 西　歴（年号） | 月　日 | 表　　題（文書名） | 内　　容 |
|---|---|---|---|---|
| 78 | 年未詳 | 未　詳 | 演説書 | 三郡瀬戸後山についての争論に対する木呂畑百姓の願い |
| 79 | 〃 | 〃 | 乍恐御歎申上候演説書 | 他の鍛冶屋を差し留めにしてほしいとの家嶋傳吉の願い |
| (3) 労　働　者 | | | | |
| 80 | 1831（天保２） | 7　月 | 放手形之事 | 吹差の源右衛門を解雇するという木呂畑鍛冶屋又助の手形 |
| 81 | 1850（嘉永３） | 未　詳 | 鑪鍛冶ケ所中山内人別書出シ養米定之控 | 家島氏の鍛冶屋山内人別の養米の定め書 |
| 82 | 年未詳　　丑 | 5　月 | 乍恐申上候演説書 | 備中の虎之助から出された西比田村鍛冶屋大工兵兵衛の借銀についての愁訴に対する家嶋傳吉からの抗議 |
| 83 | 〃　　丑 | 7　月 | 演説書 | 82と同様 |
| 84 | 〃　　丑 | 7　月 | 御歎申上ル演説書 | 備中の虎之助からの借銀返済滞りの愁訴に対する西比田村鍛冶屋大工兵兵衛の願い |
| 85 | 〃　　寅 | 8　月 | 御歎演説書 | 伯州谷中鍛冶屋佐右衛門と取立手子米兵衛、西比田村市原の彦左衛門の争論について家嶋傳吉手代雅吉からの願い |
| 86 | 〃　　酉 | 10月９日 | 覚 | 労働者について手代から家嶋清右衛門らへの届け |
| 87 | 〃 | 未　詳 | 備中和泉山鉄山ゟ鍛冶屋大工兵兵衛一件ニ付家嶋順右衛門相手取願出候始末取詰存寄伺書 | 鍛冶屋大工兵兵衛の借銀について、備中の虎之助が家嶋順右衛門を相手どって訴え出たことに対する郡奉行所の伺書 |
| 88 | 〃 | 〃 | 覚 | （部分） |
| 89 | 〃 | 〃 | 覚 | （部分） |
| 90 | 〃 | 〃 | 乍恐奉願口上之覚 | 木下太郎鉄山支配人阿毘縁村源五郎から、家嶋傳吉の盗雇等について取り締まってほしいという西谷村庄屋への願い |
| (4) 流　　通 | | | | |
| 91 | 1801（享和１） | 3　月 | 享和元年酉３月大坂薩摩堀東之町後藤屋彦四郎ゟ私相手取及出訴候ニ付登坂仕御公用書付之控 | 家嶋氏の荷の取り扱いに関するトラブルについて西比田村沢屋卯兵衛からの願い |
| 92 | 1833（天保４） | 6月10日～ | 笹屋五郎兵衛佐久屋利兵衛鉄敷銀差縺 | 笹屋五郎兵衛、佐久屋利兵衛鉄敷銀の |

| 番　号 | 西　歴（年号） | 月　日 | 表　　題（文書名） | 内　　容 |
|---|---|---|---|---|
| | | 6月21日 | 縺懸合日記 | トラブルについて家嶋氏の日記 |
| 93 | 1839（天保10） | 12　月 | 松本屋茂重再願演説書目録並ニ再返答書控 | 松本屋茂重の借金返済のトラブルについて家嶋傳吉の願い |
| 94 | 1841（天保12） | 11　月 | 石州菊屋官十郎鉄代差引残銀ニ付返答書 | 鉄代金滞りに関して菊屋官十郎の願いに対する家嶋順右衛門代理傳吉の返答 |
| 95 | 1845（弘化2） | 3月28日<br>～4月4日 | 安来永井屋彦右衛門笹屋柳四郎懸り合日記 | 永井屋彦右衛門との金銭トラブルに関する家嶋傳吉手代雅吉の日記 |
| 96 | 未　詳　　丑 | 9月30日 | 石州菊屋官十郎ゟ当9月差越シ候書状目録並返書写 | 菊屋官十郎と家嶋順右衛門との金銭トラブルに関する書状 |
| 97 | 〃 | 未　詳 | 石州菊屋官十郎ゟ鉄代銀滞願ニ付稠敷御手詰被仰候ニ付取調再返答書 | 菊屋官十郎との金銭トラブルについて家嶋順右衛門の返答 |

(5) そ　の　他

| | | | | |
|---|---|---|---|---|
| 98 | 1769（明和6） | 10月24日 | 乍軽(ママ)家内取〆り和合諸事厳密書 | 讃岐屋市左衛門家内和合について |
| 99 | 1798（寛政10） | 7　月 | 御断申上一札之事 | どうど奥鉄山の火事について新田所利兵衛からの断り |
| 100 | 1841（天保12） | 10月ヵ | 覚 | 借金の控 |
| 101 | 1872（明治5） | 4　月 | 嶋根県御役人中控 | 島根県官員名簿 |
| 102 | 1874（明治7） | 9月14日 | （布告） | 鉄穴税等についての島根県からの布告 |
| 103 | 未　詳　　丑 | 5　月 | 和田鍛冶屋盗難一件 | 和田鍛冶屋の盗難について |
| 104 | 〃　　巳 | 1　月 | 乍恐奉願口上之覚 | 村で取っている小鉄は市原鑪で使ってほしいとの西比田村上分下分の農民の郡役人への願い |
| 105 | 〃 | 1月11日 | （書状） | 家嶋峯次郎に対する坂田さきの病気見舞 |
| 106 | 〃 | 5月18日 | （書状） | 芸州の矢嶋猶次郎他2名が市原山から家嶋家へ視察に向かうとの、市原山藤右衛門から家嶋清右衛門への知らせ |
| 107 | 〃 | 5月18日 | （書状控） | 芸州の矢嶋猶次郎他2名が市原山から家嶋家へ視察に来ることを知らせてきた市原山藤右衛門に対する家嶋清右衛門の返事 |
| 108 | 〃 | 10月10日 | （書状） | 御陣羽織を納めることについての滝団司から家嶋治右衛門への手紙 |
| 109 | 〃 | 11月21日 | （書状控） | 芸州の3人がそちらへ行く旨を知らせる家嶋の手代から前田屋清五郎への手 |

| 番　号 | 西　歴（年号） | 月　日 | 表　　題（文書名） | 内　　容 |
|---|---|---|---|---|
| | | | | 紙の控 |
| 110 | 未　詳 | 11月21日 | （書状控） | 芸州の３人がそちらへ行きたい旨を知らせる家嶋の手代から久野の井谷鑪手代への手紙の控 |
| 111 | 〃 | 12月９日 | （書状） | 用事があるから礼服で役所へきてほしいとの滝団司から家嶋治右衛門への手紙 |
| 112 | 〃 | 未　詳 | 覚 | （部分） |
| 113 | 〃 | 〃 | 覚 | （部分） |
| 114 | 〃 | 〃 | 悪狐三国伝下 | （物語） |

# 「たたら」（鈩）について　―その遺跡の概要―

蓮　岡　法　暲

**日本への鉄器の伝来**

人類が鉄を知ったのは古く、紀元前３千年代には西南アジアで鉄の製錬技術があったことがわかっている。日本では、紀元前２、３世紀ごろ弥生時代になって大陸から青銅器とともに鉄器が伝えられた。はじめは輸入した鉄器を使用したが、日本人の手によって鉄器が加工製作されるようになってからも、その地金は大陸に依存していたと考えられ、日本人が鉄の製錬技術を知ったのは４世紀以降古墳時代になってからといわれる。原料は鉄鉱石や砂鉄が用いられたようで、これを熔解する施設（炉）もいろいろな形のものがあった。

**中国地方の砂鉄**

中国地方では、原料に古くから砂鉄が用いられたようである。『出雲国風土記』の飯石郡の条で、波多小川（はたのおがわ）と飯石小川（いいしのおがわ）に「鉄（まがね）あり」とある。これは川底に自然に沈殿堆積した川砂鉄（かわさてつ）を指すものと思われる。中国山地には花崗岩類の風化した真砂（まさ）地帯が広く分布しており、これが良質の砂鉄の母岩となっている。近世以降、鉄の需要が増大し製鉄が大々的におこなわれるようになると、この真砂を切り崩し中に含まれる砂鉄を水流によって選別して採

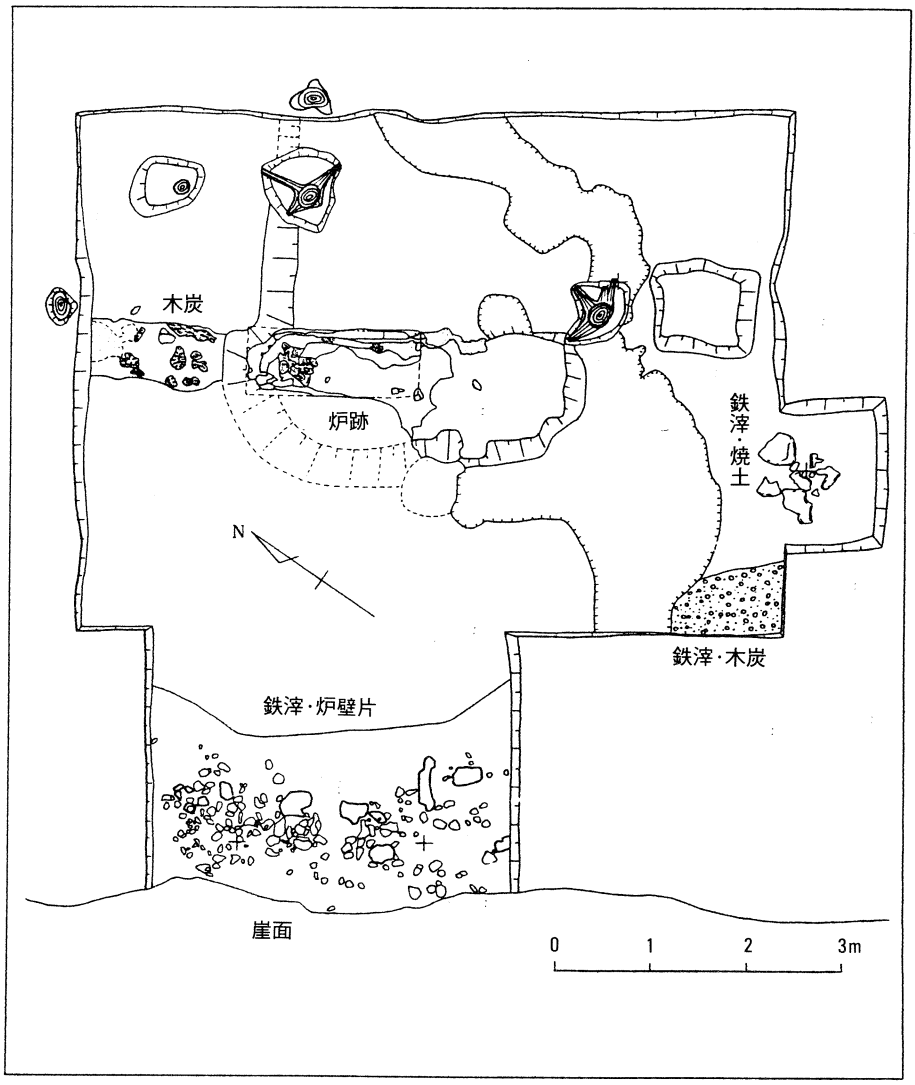


図１　仁多郡横田町かなやざこ鈩跡平面図
（蓮岡法暲「かなやざこ鈩跡」（月刊文化財（昭54年）より）

集する「鉄穴流し」という方法がおこなわれた。

**たたらの意味**

この砂鉄を熔解して鉄をつくる施設を「たたら」といい、「鈩」の字をあてる。（たたらということばは、古くは製鉄の施設で用いられる送風装置の鞴を意味することばでもあったが、ここでは製鉄所の施設全体を指すことばとして用いる）。

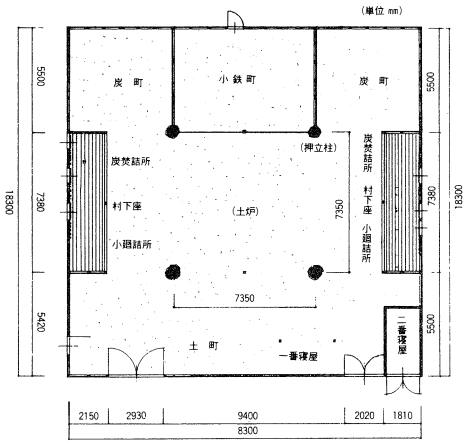


**図２　飯石郡吉田村菅谷鈩高殿平面図**
**（島根県教育委員会「菅谷鈩」より）**

**野　鈩**

鈩は、古くはその施設はきわめて簡単なものであったと思われる。地上で直接作業をおこなう鈩製鉄で最も意を払うのが湿気であるが、その防湿のための地下設備もなしで粘土製の土炉を築いたものを「野鈩」という。仁多郡横田町のかなやざこ鈩跡（図１）では、炉跡の下は深さ約30 cmの溝状の掘り込になっており、中には木炭や焼土がつまっていただけで、野鈩の類と思われる。時期は中世の終りごろかと考えられる。古代の製鉄施設もこれに近いものであったと思われるが、実態はあまり明らかではない。送風装置には鞴が用いられたと思われるが、山の斜面などの立地を考慮した自然通風の炉の存在も考えられる。中世にはどのような製鉄法があったかよくわからないが、鉄の需要の増大に対応して製鉄技術の改善が進んだことが考えられ、用途に応じた材質の鉄もつくられるようになったようである。しかしまだ施設は小規模なものであったと思れる。

**永代鈩**

近世になると、製鉄技術の一段の進歩によって、作業が専門化し、半永久的な施設で長年月の間固定した炉で製鉄する「永代鈩」が成立した。このようになると鈩の設備や、その操業に関係する組織も大期模になり整備されてくる。まず鈩の中心施設である炉をおおう大きな建物、「高殿」がつくられる。国の重要有形民俗文化財に指定されている飯石郡吉田村の菅谷鈩の高殿（図２）は、嘉永年間（1848～54）の建立と推定されるが、平面は18.3 mの正方形、棟までの高さ26.2 mの四注造りで、建物の組立は４本の掘立柱（押立柱）が軸になっている。それ故このような鈩を「高殿鈩」ともいう。

**高殿（高殿鈩）**

高殿の中には炉のほかに原料の砂鉄置場である小鉄町、木炭置場である炭町、炉をつくる粘土置場である土町などがあり、発掘調査で出土品からその位置が知られることがある。またその操業に関係する施設が高殿を中心に分布していた。この区画を「山内」という。即ち、山内全体を統括する事務所である元小屋、鋤をくだいて小さくする大銅場、山内の職人に支給する米を収納する米倉、山内者の住む長屋やそのほか炉から流れ出た銑や鉄滓を投入して冷却させる鉄池、鈩の守護神である金尾子神を祀る山内祠などがある。高殿鈩の遺跡では、炉跡だけでなくこのような山内の施設の跡についても注意する必要がある。

**山　内**

**地下設備**

高殿鈩では、高殿の中央にある土炉の下部には、完全な防湿のための大規模な地下設備が存在する。その設備は、時期、地域、鈩の規模によって一定でないが、おおむね次のとおりである。まず幅４～５ m、長さ７～９ m、深さ3.5 m前後の大きな穴を掘る。そして栗

石、砂利、粘土、真砂などを層状においた複雑な基礎づくりをし、その上に土炉の下にあたる部分に「本床」という土炉の底の施設をつくる。この部分は完全に乾燥させるため、まず粘土、石で両端を閉じたトンネル様のもの（大舟という）をつくり、その両側に同様な構造のもの（小舟という）をつくって、煙突を立ていずれも中で薪をもやして乾燥させる。その後大舟はこわし、さらに中に薪をつめ燃して灰の床をつくるのである。基礎から上のこのような施設を「本床釣り」という。そしてこの上に熔鉱炉である土炉（釜という）が築かれるのである。この土炉は操業の度毎にこわして、築きかえる。したがって遺跡では炉の部分は残っていない。炉の大きさはおおむね長さ 2.9 m前後、巾 1.3 m前後であるが、地域などによって異なる。鈩操業で大事な条件となる送風装置については、中央に支点がある板の両側を交互にふむ「踏鞴」や今日でも鍛冶場などで使用されている箱形のものと同じ構造の手で操作する「吹差鞴」があったが、17 世紀になって「天秤鞴」が発明され、生産が飛躍的に増大したという。これは、中央に支点をもつ腕木が上方にあり、その両端から下った棒が左右 2 枚の踏板についており、一方を踏めば他方が天秤のように上がる仕掛けになっていることから名がついたものである。鈩の土炉と炉床の構造について、仁多郡横田町の靖国鈩（図 3）と簸川郡佐田町の朝日鈩（図 4）をあげておく。

この鞴から送られる風は配風装置を通って 19 個〜20 個の木呂竹に配られる。木呂竹は先に鉄木呂という鉄製の口をとりつけ、土炉の側面下方にあけられている「ホド穴」へさしこまれる。

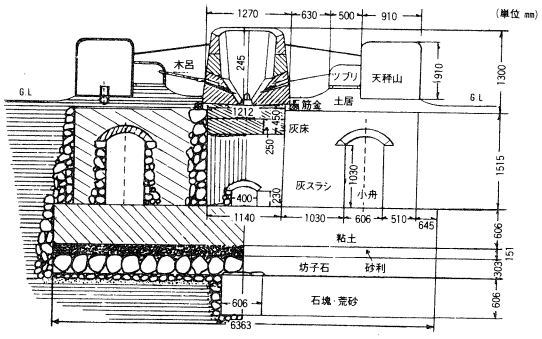


図 3　仁多郡横田町旧靖国鈩炉及び炉床横断図
（小塚寿吉「日本古来の製鉄法〝たたら〟について」より）

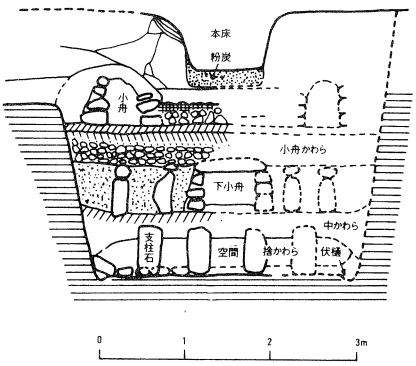


図 4　簸川郡佐田町朝日鈩炉床横断図
（佐田町教育委員会提供）

鈩押法と銑押法

鈩製鉄の技術は大別すると、「鈩押法」と「銑押法」の 2 通がある。鈩押しというのは熔けにくい真砂砂鉄を原料にして玉鋼などの鋼をつくる方法であり、銑押しというのは赤目砂鉄をはじめ海砂鉄、川砂鉄を用いて銑鉄を製造する技術である。鈩業に従事するのは、全操業の責任をもつ「村下」と称する職長 1 名、この村下を補佐する「裏村下」または「炭坂」と称する者 1 名、この 2 名で炉の半分ずつの操業を受け持ち、各々に木炭装入役の「炭焚」が 1 名ずつ付く。

操業は鈩押法では 3 昼夜、銑押法では 4 昼夜を 1 区切り

小　舟

本床釣り　釜

踏　鞴

吹差鞴　天秤鞴

ホド穴

村　下

**一　代**

とするが、これを「一代（ひとよ）」という。この間、鈩押しと銑押しまた一代のうちの時期によってもちがうが1時間〜15分おきぐらいに砂鉄と木炭を投入する。

銑押しでは操業中たびたび銑を流し取るが、鈩押しでは炉底いっぱいに成長した鈩（中に玉鋼をつつんだ大きな鉄の塊）を最後に炉をこわして取り出す。また操業の途中、炉の前後にある出滓口から鉄滓（てつさい）（ノロまた俗に金糞（かなくそ）ともいう）を流し出す。鉄滓は操業の度毎にこわす土炉の破片とともに近くの捨て場に捨てられる。鈩の遺跡ではこの鉄滓や炉壁片が周辺に堆積しているので、これを目やすにさがすことが多い。

**鉄滓（ノロ、俗に金糞）**

**大鍛冶**

たたらには、中国地方で「大鍛冶」とよばれる施設が付属する。ここでは玉鋼などの上質の鋼は別にして、それ以下の鈩や銑を原料にして、木炭を燃料に炉で灼熱し鍛造することにより、鉄滓などの不純物を取り除き、また炭素を取り去り質を均一にして庖丁鉄（ほうちょうてつ）（一般には鍛冶屋＝小鍛冶で日用刃物その他の素材にした）を造る。この大鍛冶の遺跡では、炉跡のほか鍛造に用いられる諸道具、金床、金槌、金箸などの出土が予想されるし、鞴から炉に送風する風道の先端に取り付けられた粘土製の「羽口（はぐち）」が出土することが多い。これは土管状のもので、折損したり先端部は熱を受けて熔解しているのが普通である。

**庖丁鉄**

**羽　口**

**大鍛冶滓**

また鍛冶の時にも鉄滓が生ずる。この「大鍛冶滓」はたたら製鉄の際に生ずる製錬滓と似ているが、化学分析すれば区別でき、遺跡の性格がわかる。

**真砂砂鉄と赤目砂鉄**

**山砂鉄、川砂鉄、浜砂鉄**

鈩製鉄の原料である砂鉄は、その成分から分けると花崗岩系の母岩から採取され磁鉄鉱を主体とする「真砂（まさ）砂鉄」と安山岩系の母岩から採れる赤鉄鉱、褐鉄鉱を主とする「赤目（あこめ）砂鉄」とに2大別される。また採取の場所によって分けると、「山砂鉄」、「川砂鉄」、「浜砂鉄」になる。

**鉄　穴**

山砂鉄を採取する場所を「鉄穴（かんな）」という。これは穴でなく、いうなれば山の崖である。砂鉄の含有量の多い山地の崖を切り崩し、これを特別に引いた水路（走り）に流し、下流の選鉱場（下場）で砂鉄と土砂を比重選鉱して最後には85％以上の品位の砂鉄を採取する。このような山砂鉄の採取方法を「鉄穴流し（かんなながし）」という。

**鉄穴流し**

良質の砂鉄の産地帯では、江戸時代のこの鉄穴流しによって山全体が消失した場所や山の半分がなくなったところがみられる。山が広範囲にわたって不自然にえぐりとられたようになって急斜面をなしているところはかっての鉄穴の場所であることが多く、下方に走りの跡が発見されることがある。

**鈩製鉄の廃絶**

この鈩製鉄も、明治になってヨーロッパから安い洋鉄が輸入されまた国内でも反射炉で鉄が大量に生産されるようになると衰微し、大正10年までにほとんど操業を中止した。その後大平洋戦争中一時復興したところもあるが昭和20年代までにはすべて廃絶してしまった。

**地名の調査**

鈩跡や大鍛冶跡については、明治以降まで操業を続けていたような個所でもその所在がはっきりしないものも多いが、私たちは先にも述べた鉄滓の散布や時によると崖などに露出した炉の断面からその場所を発見することができる。そのほか重要な手がかりとして地名がある。即ち、たたらばら、たたらざこ、かなやざこ、その他の鈩に関係のある地名は調査の際まずあたるべきことがらである。

**島根県生産遺跡分布調査報告書Ⅰ**
出雲部製鉄遺跡

昭昭５８年３月３０日発行

発行　島根県教育委員会
印刷　株式会社　報光社

平田市平田町９９３