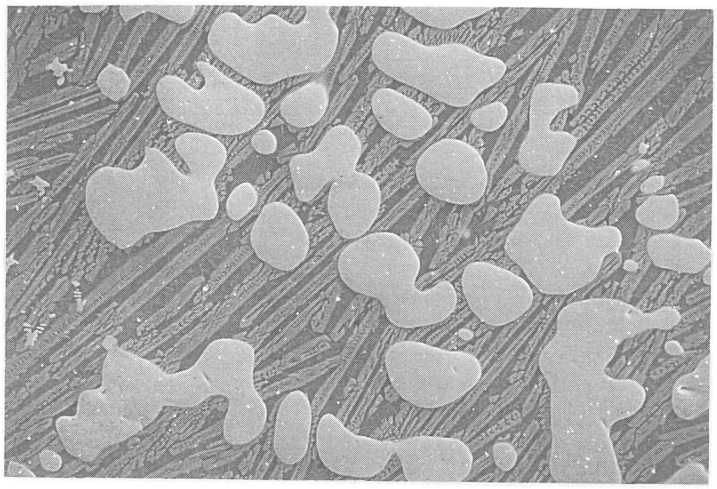

（× 400）

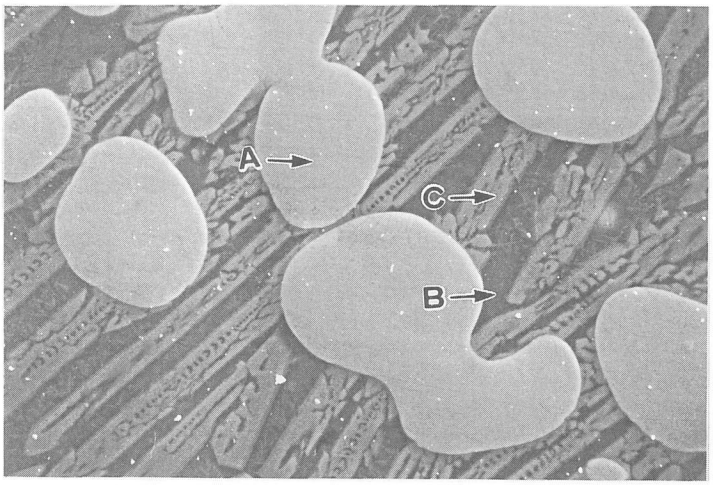

写真17　No. 6 資料の SEM 像と EDX 分析　（× 1000）

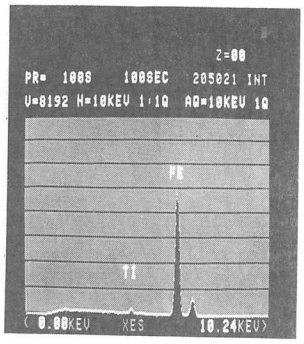

A部ヴスタイト

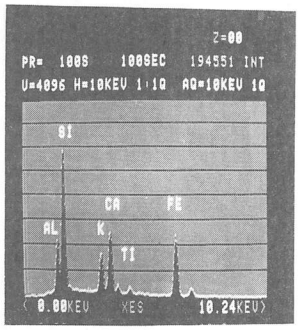

B部　基地（ガラス質）

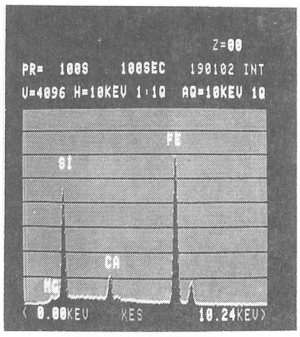

C部　ファイバライト

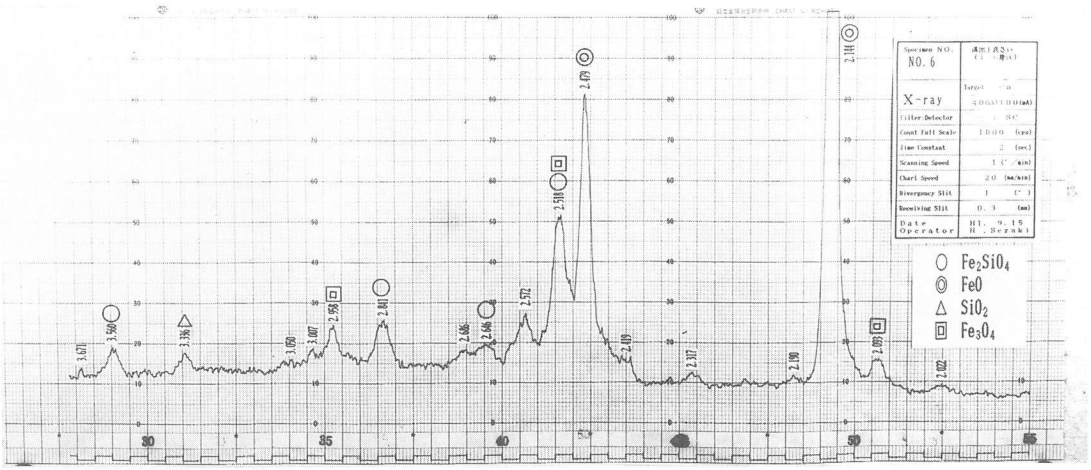

写真18　No. 6 資料の X 線回析プロフィール

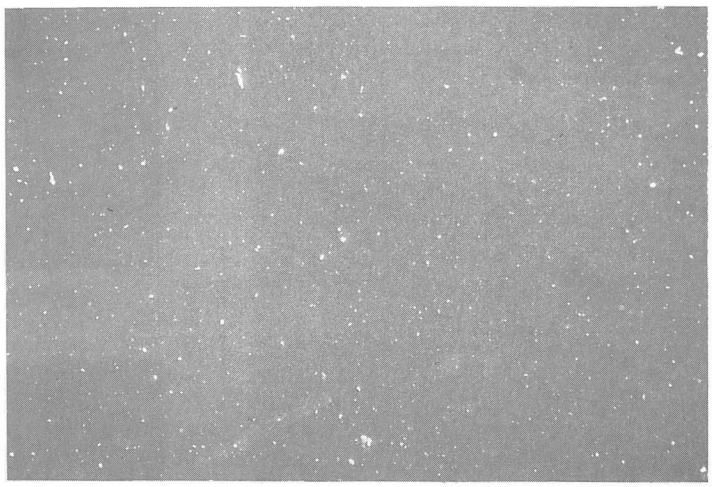

（× 400）

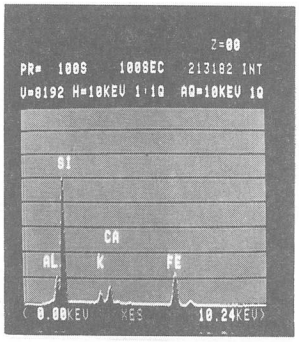

基地（ガラス質）

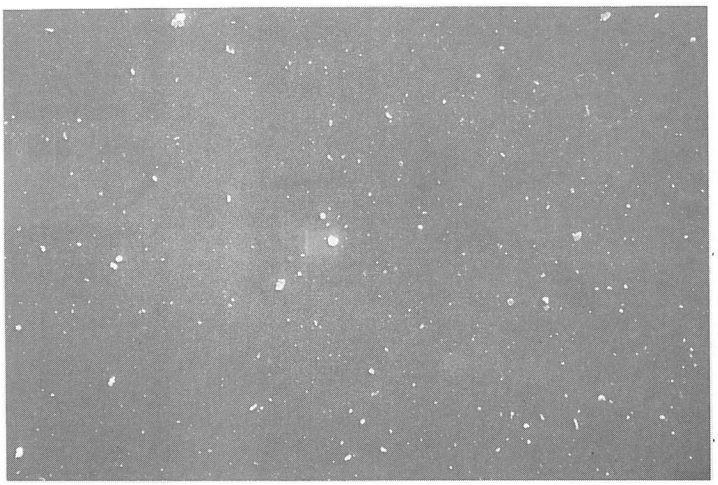

写真19　No. 8 資料の SEM 像と EDX 分析　（× 1000）

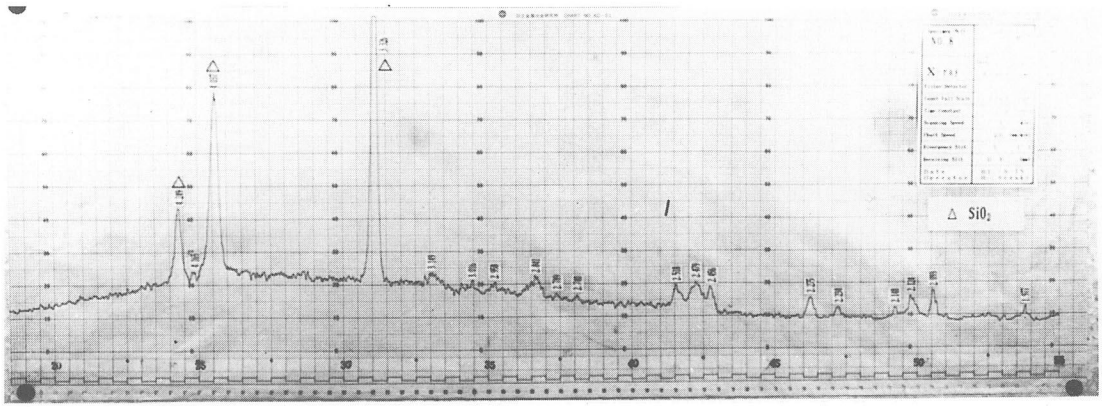

写真20　No. 8 資料の X 線回析プロフィル

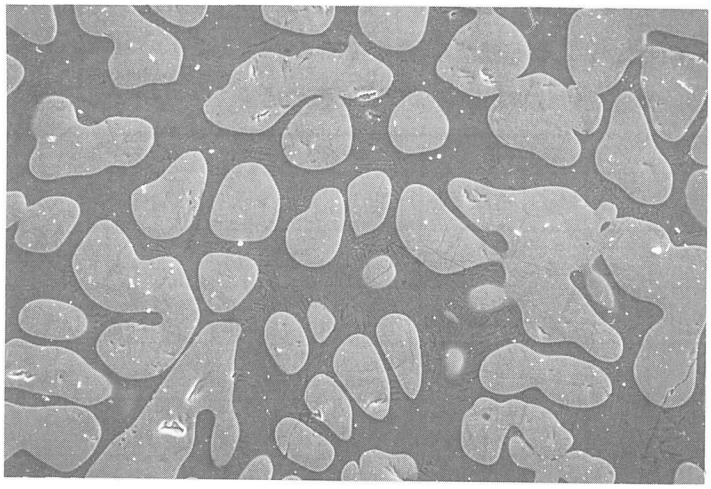

（× 400）

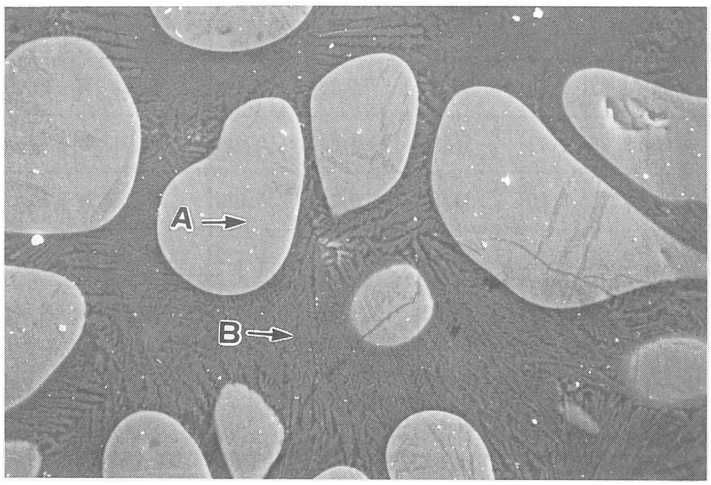

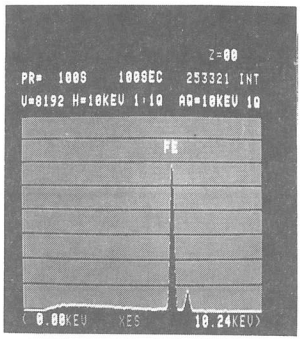

A部　ヴスタイト

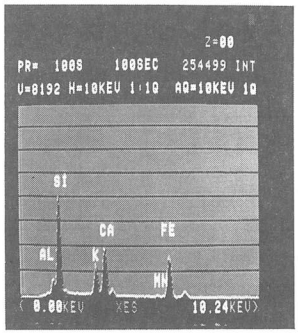

B部　基　　地

写真21　No. 9 資料の SEM 像と EDX 分析　　（× 1000）

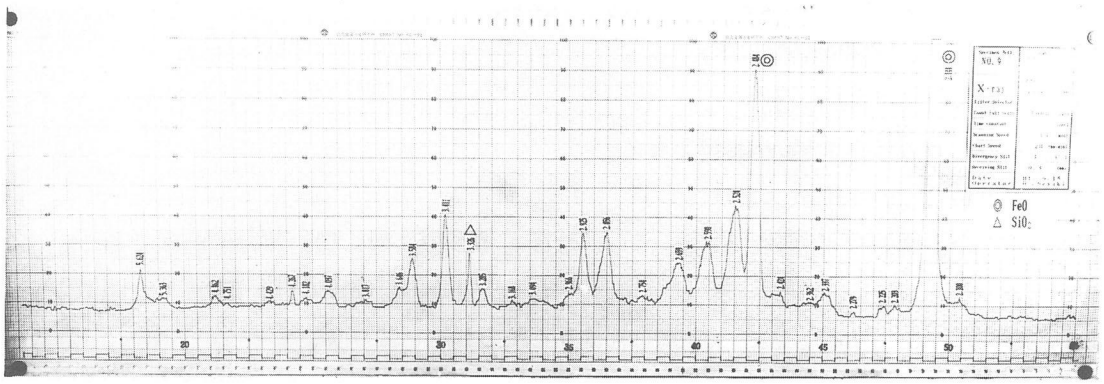

写真22　No. 9 資料の X 線回析プロフィール

5 考　　察

大沢正巳氏[1]は古墳出土鉄滓の広汎な調査結果に基づき，製錬滓と鍛冶滓の化学組成および構成相をまとめている。これと本鉄滓のそれを比較すると表5の通りである。

表5　各資料の化学組成および構成相の比較

名　　称		化　学　組　成　(重量　%)								構　成　相
		SiO_2	Al_2O_3	C_2O	MgO	造滓剤量	TiO_2	V	T.Fe	
製錬滓(砂鉄)	福岡地方					16.8 ～39.8	1.1 ～8.2	0.006 ～0.576	37.5 ～57.6	W＋F，W＋M＋F，M＋F
〃	岡山地方					17.1 ～25.9	5.03 ～19.8	0.02 ～0.18	32.1 ～41.8	M+F，U+I+F
鉱石系製錬滓						44.5 ～54.9	0.35 ～0.57	0.007 ～0.010	27.5 ～38.0	F＋$\binom{W}{M}$ 微量
精錬鍛冶滓	福岡地方					21.0 ～33.5	0.22～0.9	0.009 ～0.167	49.1 ～55.6	W+F
〃	岡山地方					21.4	5.6	0.12	51.7	W+M+F
鍛錬鍛冶滓	福岡地方					10.1 ～12.6	0.1～0.7	0.013 ～0.288	67.2 ～64.0	W+F
〃	岡山地方					7.52	0.06 ～0.19	0.06	50.1 ～64.0	W+F
No. 1	下川津遺跡鉄滓	21.15	7.85	1.37	0.50	30.87	0.17	0.013	49.20	W+F+S
No. 2	〃	24.13	8.62	1.23	0.73	34.71	0.23	0.016	43.71	W+F+S
No. 4	〃	21.47	6.11	1.78	0.80	30.16	0.18	0.014	46.85	W+F+S
No. 5	〃	19.76	6.61	1.58	0.76	28.71	5.60	0.112	44.88	W+F+U+S
No. 6	〃	17.27	6.40	1.59	0.77	26.03	1.69	0.078	49.99	W+F+M+S
No. 8	〃	60.10	14.49	1.72	0.86	77.17	0.30	0.017	7.15	S
No. 9	〃	17.52	6.19	1.85	0.96	26.52	0.11	0.015	49.85	W+F+S

注：造滓成分 $SiO_2+Al_2O_3+CaO+MgO$
W：Wustite　F：Fayalite　M：Magnetite　U：Ulvospnel　S：SiO_2
岡山県の精錬鍛冶滓の分析値は古墳供献鉄滓ではなく，大蔵池南遺跡・鍛冶炉出土鉄滓の分析値である。

表5により資料が製錬滓か鍛冶滓か，あるいは使用原料か砂鉄か，鉱石（岩石）かについて考察してみる。

(1)　製錬滓か鍛冶滓か

鍛冶滓に対する製錬滓の特徴を列挙すると次の通りである。

①　全鉄分が低目である（通常50%以下）

②　造滓成分が多い（通常20%以上）

③　同一原料を使用する場合 TiO_2が高目となる。

④　ヴスタイト（FeO）の生成が少ない。

⑤　形状については，製錬滓が流動性のよい滑らかな面をもつのに対し鍛冶滓は凹凸状である。

本資料についてみると資料No.1，2，3，4，6，9は造滓成分多目ながらT，Fe高く，顕微鏡組織およびSEM微細組織に示されるようにヴスタイトが多く晶出している状態。

さらに構成相が鍛冶滓の特徴であるW＋Fで構成されていることから鍛冶滓と判断される。

(2) 精錬鍛冶滓か鍛錬鍛冶滓か

鍛錬鍛冶滓に対する精錬鍛冶滓の特徴は次の通りである。

① 全鉄分が低目である。

② 造滓成分が多い。

③ 同一原料を使用する場合 TiO_2がやや高目となる。

④ 金属鉄の混入が少ない。

本資料についてみると，全鉄分は鍛錬鍛冶滓（約50%以上）にしては低目であり，造滓成分も多い。また金属鉄の混入も少ないので精錬鍛冶滓の可能性が高い。

(3) 使用原料は砂鉄か鉱石か

使用原料を区別する指標となるものはTiとV量である。表5より砂鉄を原料とした精錬鍛冶滓の〔TiO_2〕／〔Fe〕の比を求めると0.01～0.11である。これに対し本資料の平均値は0.01である。従って砂鉄系原料が用いられたものと推定される。

Vも砂鉄中に多く含まれる元素である。表5から砂鉄系精錬鍛冶滓における〔V〕／〔Fe〕の値を求めると福岡で0.0012，岡山で0.0023となる。

一方本資料では平均値で約0.0006となり，低い値を示すが，例えば砂鉄系製錬滓の〔V〕／〔Fe〕は福岡で0.0064，岡山では0.0032であり，鍛冶滓の値はこれより低いことを示していることから鉱石系製錬滓の〔V〕／〔Fe〕の0.0002より大きいので鉱石系でないと推察される。

(4) No.5資料について

TiO_2が5.60%となり多く，構成相もW＋Fの外にウルボスピネルが検出されて製錬滓を思わせるものがある。しかしヴスタイトが多く，顕微鏡組織写真5－2ではヴスタイトが集団的に晶出している。これらは流出製錬滓にみられない組織である。

大沢正巳[2]：「大蔵池南製鉄遺跡を中心とする製錬滓，鍛冶滓の検討」によると，岡山県の精錬鍛冶滓のTiO_2含有量が高いのは製錬滓のチタン濃度によるのではないかとされており，ちなみに同遺跡出土製錬滓のTiO_2は$21.8\sim36.8$ (30.2)とかなり高い濃度の鉄滓となっている。従ってNo.5鉄滓のTiO_2が高いのは，鉄分離の悪い比較的鉄滓を多く噛込んだ原料鉄によって精錬鍛冶されたためではなかろうか，またヴスタイトが集団的に晶出している部分は砂鉄粒の半還元したとのと思われ，製錬時の温度が低目で鉄と鉄滓の分離が悪く，かつ還元率も低かったものと考えられる。

(5) No.3資料羽口について

本羽口の化学組成と他地区粘土の化学組成比較を表6に示す。

表6　No.3羽口と他地区粘土の化学組成比較（重量　%）

種　　類	SiO_2	Al_2O_3	TiO_2	CaO	MgO	T.Fe
No.3羽口先端焼土黒色部	50.97	30.70	0.86	0.76	0.50	6.89
〃　外側粘土部	50.67	30.11	0.86	0.96	0.66	6.71
島根県横田地区須山粘土(3)	56.20	20.86	1.60	1.11	－	4.34
茨城県石岡市 鹿ノ子C遺跡6-1羽口外側(4)	60.00	24.20	1.00	1.90	0.30	5.25

本羽口は他地区粘土に比し鉄分が若干高く Al_2O_3 が多いことが認められる。

また，羽口先端焼土黒色部と，外側粘土部の化学組成比較では鉄分の富化状況がはっきり認められないことから，本羽口は本格的操業には使用されなかったものと思われる。

(6) No.7およびNo.10鋳物炉片について

本炉壁片の化学組成と従来調査した釜土の化学組成比較を表7に示す。

表7　各種釜土の化学組成の比較（重量　%）

種　　類	SiO_2	Al_2O_3	TiO_2	CaO	MgO	T.Fe
No.7鋳物炉片	53.15	28.16	0.50	0.88	0.43	3.87
No.10炉壁溶融部	58.37	18.30	0.20	1.15	0.43	6.01
No.10炉壁外側部	59.18	23.30	0.25	0.57	0.47	2.18
（古墳後期～奈良時代ごろの）玉造町玉ノ宮一号たたら炉壁外側部(5)	58.60	23.16	0.54	0.46	0.28	5.13
（18世紀前半ごろの）仁多町亀嵩上分原たたら炉壁外側部(6)	65.14	23.29	0.39	0.51	0.94	2.12
砥波炉元釜土　(7)	65.59	18.63	—	0.23	Tr	3.37
石見国価谷炉元釜土　(7)	67.16	14.91	—	0.03	Tr	1.91
靖国たたら釜土　(8)	68.54	13.12	—	0.25	0.26	3.10
日本鉄鋼協会協会復元たたら釜土(9)	64.44	13.60	—	0.20	0.38	2.83

現代たたら釜土は，古い時代の炉壁に比べ Al_2O_3 が低いことが認められる。

No.7，No.10炉壁とも Al_2O_3 が古い時代の化学組成と類似している。で7炉壁は SiO_2 がやや低く，Al_2O_3 が多いので，前述の羽口に近い化学組成を示す鉄分は低い。

またNo.10炉壁溶融部と外側部の鉄分富化率を求めると6.01／2.18＝2.76である。従来調査の島根県美保関町蕨ケ峯炉壁では2.59，島根県屋床たたら炉壁では3.06であり，亀嵩上分原たたら炉壁は2.37であった。従ってこれらによると本鋳物炉片は製錬炉に類似した炉に使用されたものと推定される。

(7) No.8資料について

表5に示したように造滓成分は77.17%で，SiO_2 は60.10%，Al_2O_3 は14.49%の組成を有する。これは表7に示した釜土組成と類似するものであり，従ってNo.8は炉壁の溶融したものと判断される。また，この組成の炉材がガラス状に溶融していることはかなり高い温度（約1,400～1,500°C）に接触したものと思われる。

(8) 木炭の調査

No.7およびNo.8資料に噛込んでいた木炭について，破断面を走査型電子顕微鏡で観察し，材質の分っている木炭の破面と比較して，原木材質の推定を行なった。上記各資料の破面拡大写真を写真23，24，25に示す。その結果No.7，No.8とも水まきと推定する。

6　結　　言

古墳前期ごろから室町時代と巾の広い年代の遺跡から出土した鉄滓および炉材について調査を行なった。結果を要約すると次の通りである。

(1) 出土鉄滓No.1，2，4，6，9は全鉄量，構成鉱物ならびにヴスタイト晶出状態によって精錬鍛

冶滓と判定される。

また TiO_2 量によって砂鉄系精錬鍛冶滓と推定した。

(2) No.5 鉄滓は TiO_2 量高く，また生成鉱物も多いが，ヴスタイトの晶出状況から精錬鍛冶滓の可能性が大きい。

(3) No.3 羽口は Al_2O_3 の多い粘土が用いられる。鉄分富化率が低いことから実際使用は少なかったものと思われる。

(4) No.8 資料は化学組成から炉壁と判定した。またガラス状に焼結しているのが認められかなり高温に晒されたと推定される。

(5) No.10炉壁片は Al_2O_3 量から古い時代の炉壁材に類似し，鉄分富化率から製錬炉に用いられたものと推定した。

(6) 出土木炭は水まき材と推定した。

以上の調査は㈶香川県埋蔵文化財調査センターの依頼により，調査は日立金属株式会社安来工場冶金研究所で実施した。

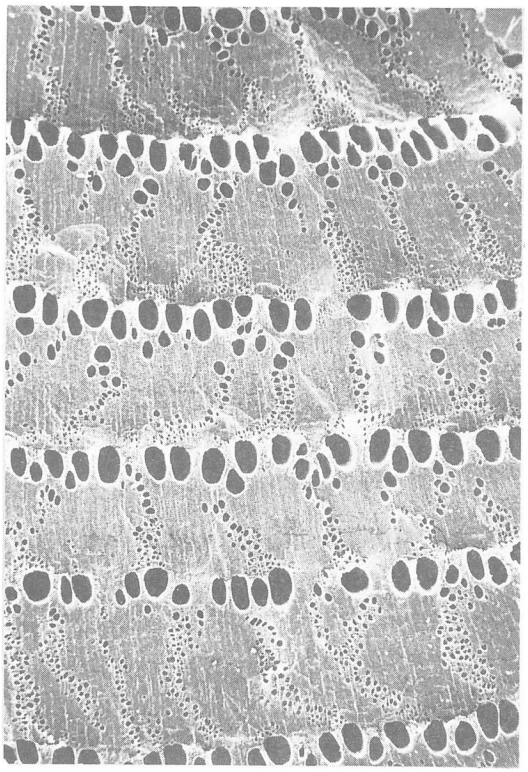

(× 20)

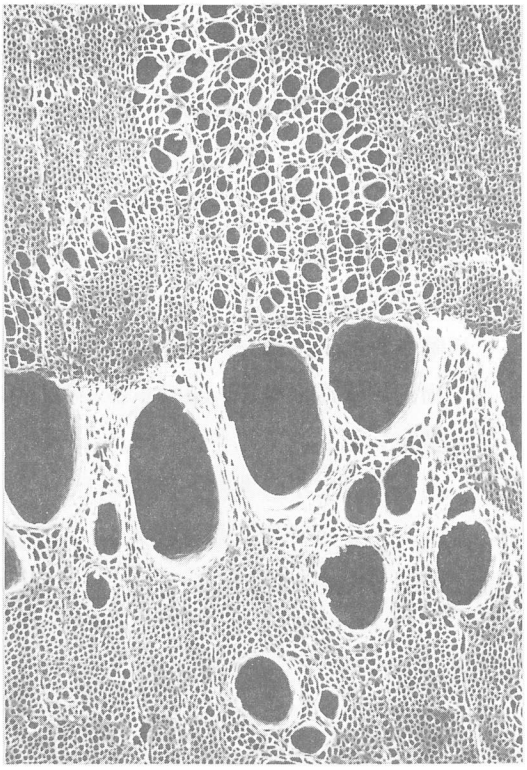

(× 100)

写真23　水 ま き 炭 見 本

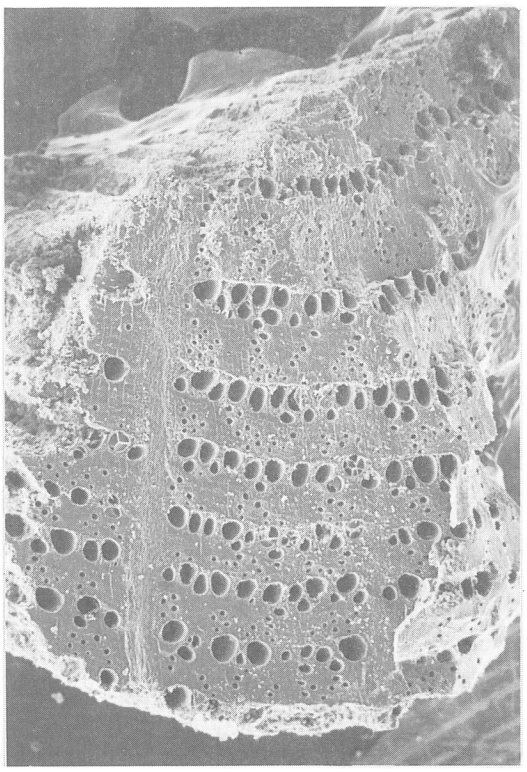

(× 20)

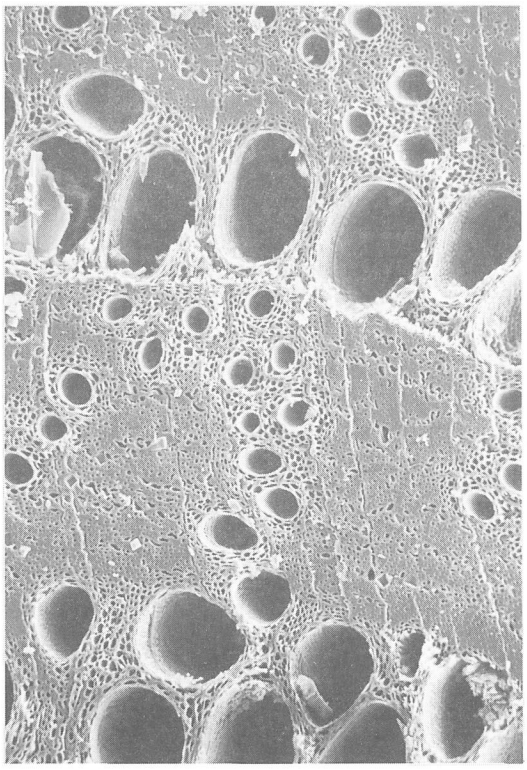

(× 100)

写真24　No. 7 資料に噛込んでいた木炭

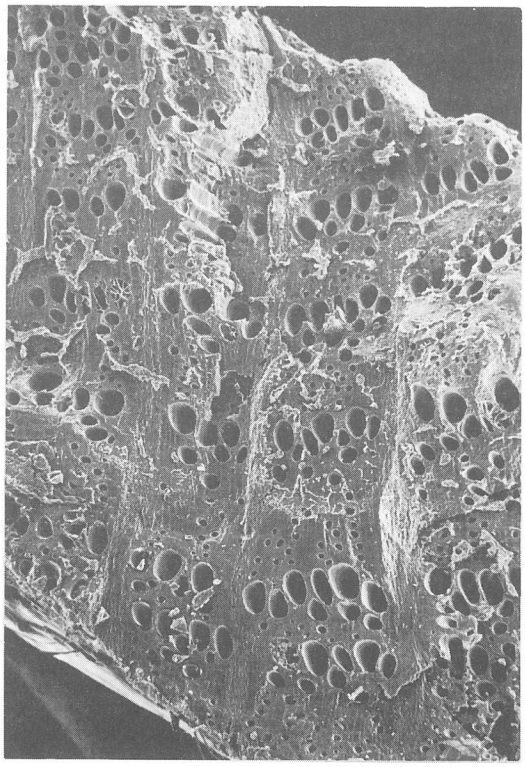

（× 20）

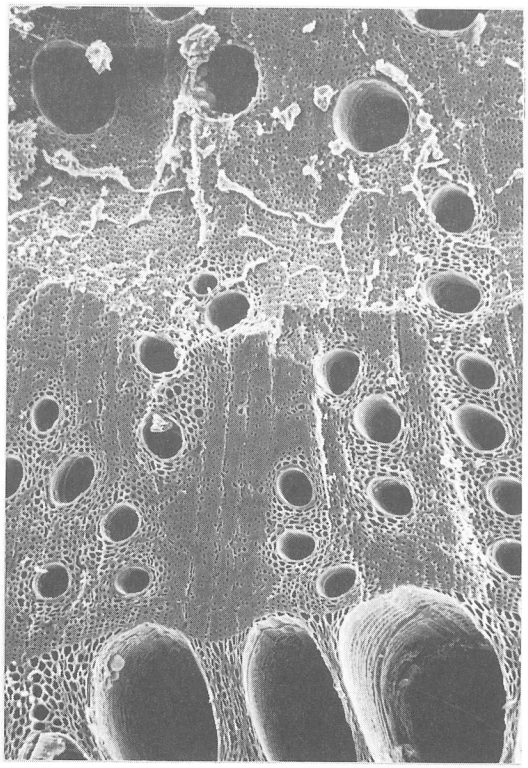

（× 100）

写真25　No. 8 資料に噛んでいた木炭

参 考 文 献

(1) 大沢正己：古代出土鉄滓からみた古代製鉄，日本製鉄史編集（たたら研究会1984）

(2) 久米開発事業に伴う埋蔵文化財発掘調査報告(4) 糠山遺跡群Ⅳ 1982年3月

(3) 清永欣吾：奈良県下の古墳より出土した鉄刀剣の化学分析（橿原考古学研究所紀要「考古学論攷」第9冊1983年）

(4) 桂　　敬：古代日本の鉄と社会（炉材）平凡社1982年

(5) 清水欣吾：玉ノ宮一号たたら遺跡出土鉄滓の調査（玉湯町教育委員会提出　平成元年4月）

(6) 清水欣吾：亀嵩上分原たたら出土鉄滓の調査（島根県仁多町教育委員会提出　平成元年3月）

(7) 俵　国一：古来の砂鉄製錬法（昭和8年10月　丸善）

(8) 和鋼記念館：島根県野波屋床たたらの鉄滓および炉材の調査（昭和59年6月）

(9) 日本鉄鋼協会：たたら製鉄の復元とその鈩について（昭和46年2月）

第７節　下川津遺跡出土資料のＣ－14分析委託報告

㈳大阪ニュークリアサイエンス協会

記

1　測定試料

坂出市川津町大字下川津中原，下川津遺跡より出土の自然木２点

2　測定原理及び測定方法

試料の年代はメタノール・液シン法により測定したが，測定の原理及び方法に付いては別添資料を参照して下さい。

3　試料の前処理

試料は小木片とし，よく水洗し，1N－HC1 水溶液で80－100°Cで数時間処理した。処理後十分に水洗（洗浄液が中性を呈するまで）した。次に乾燥器中で120°Cで５時間乾燥後，電気炉で400°C５時間蒸焼きにして木炭としてメタノール合成試料とした。

4　木炭試料からメタノールの合成及び液体シンチレーションカウンターによるメタノールの放射能測定

本件試料からのメタノール合成は直接法を適用し，液シン測定には精製メタノールの６ｇを使用した。詳細に付いては別添資料を参照して下さい。

5　年代測定結果

結果に付いては別添の表を見て下さい。試料年代を計算する場合に用いる Ao は古い NBS シュウ酸（SRM　4990）のＣ－14濃度の95％を用いることが慣例になっている。ここでは新しい NBS シュウ酸（SRM　4990C）を用いたので，実測して得られた新しい NBS ショウ酸のＣ－14濃度（18.271±0.024dpm／gC）を1.2933で除した値の95％（13.421±0.017dpm／gC）を Ao とした（下の理由による）。

$$1.2933=\frac{\text{新しいシュウ酸のＣ－14濃度}}{\text{古いシュウ酸のＣ－14濃度}}$$

また，年代値における誤差は液シン測定きおけるもののみとした（誤差は1σで示してある。；68％の確率）。

6　測 定 者

柴田せつ子・川野瑛子

1989／８／１

［香川埋蔵文化財調査センター］

1989／８／１

試　料　名	当方コード	年代値，BP （＋AD，－BC）	測定時間 （分）
自　然　木　No.1	OR－092	4510±70 （－2560±70）	3000
自　然　木　No.2	OR－093	10420±135 （－8470±135）	4000

メタノール・液シン法によるC－14年代測定法

柴田せつ子・川野　瑛子

1　C－14年代測定法の原理

大気中には宇宙線起因の放射性C－14が極低レベル濃度で炭酸ガスとして存在している。生物はこのC－14を呼吸または摂食などを通じて体内に取り込むので，生きている生物体内のC－14濃度は大気中のC－14濃度とほぼ等しくなっている。

しかし，生物が死ぬと大気から新しいC－14の供給がなくなり，生物遺体のC－14濃度は一定の速度で時間の経過と共に減少し続ける。従って，試料としての生物遺体のC－14濃度とその生物が生きていたときのC－14濃度を測定すると，次式によって，その生物が死滅してから現代までに経過した年数が計算できる。

$$t = \frac{T_{1/2}}{0.693} \cdot 1\,n\frac{A_0}{A} \qquad (1)$$

ここで，tは試料の年代，$T_{1/2}$はC－14の半減期，Aは実測した試料中のC－14濃度(dpm／gC)，A_0はその試料が生きていた時のC－14濃度である。現在，A_0として，アメリカのNBSで調製された標準シュウ酸のC－14濃度の95％値を用いることになっている。このようにして，試料のC－14年代値は(1)式から計算できるが，この式が成立するためには，大気中のC－14濃度が(a)地球上のどの地域においても同じで，(b)過去から現在までの，どの時期においても一定であったという前提条件が満たされねばならない。これらの前提条件はほぼ正しいことがLibby (W.F.Libby;Radiocarbon Dating, 2nd Ed., the Univ. of Chicago Press, Chicago(1950)) により確かめられている。

2　試料の前処理

提供される試料は土中または，海中から採取した木片または木炭などであり一般に以下のような前処理を行う。

(1)　試料に付着している土及びひげ根などの夾雑物は除去する。

(2)　試料は1N－塩酸で，数時間加熱処理する。処理後，洗浄液が中性になるまで十分水洗を行う。

(3)　洗浄済みの試料は乾燥器を用い120°Cで一夜乾燥させたのち，電気炉で400°C, 5hr蒸し焼きにして木炭にする。

3　木炭試料からメタノールの合成

木炭試料を燃焼管中で燃焼させCO_2とし，このCO_2を$LiAlH_4$と反応させメタノールを合成する。方法としては直接法と分離法がある。直接法とはCO_2と$LiAlH_4$を直接反応させる方法である。分離法はCO_2をアンモニア水と反応させ$(NH_4)_2CO_3$とした後，これを$CaCl_3$にする。得られた$CaCO_3$は20％－塩酸を滴下させて，再びCO_2とした後，$LiAlH_4$と反応させメタノールを合成する。

分離法は試料量が少ない場合に適用される。木炭試料からメタノール合成の化学反応式は次のとおりである。

$C + O_2 \longrightarrow CO_2$

$$4\ CO_2 + 3\ LiAlH_4 \xrightarrow[\text{室　温}]{\text{ジエチルカルビトール}} LiAl(OCH_3)_4 + 2LiAlO_2$$

$$LiAl(OCH_3)_4 + 4\ ROH \xrightarrow[\sim 5\,^\circ C]{} 4\ CH_3OH + LiAl(OR)_4$$

ROH ; n－ブチルカルビトール

なお，標準シュウ酸からメタノールの合成は，標準シュウ酸に硫酸酸性過マンガン酸カリ水溶液を滴下することにより CO_2 を発生させ，この CO_2 を直接法により $LiAlH_4$ と反応させてメタノールを合成した。合成したメタノールは精留塔を用いて反応溶液から蒸留により取り出し，再び精留塔により再蒸留することにより精製する。

4　液シンによるメタノールのC－14放射能測定

液体シンチレーションカウンターとしてはパッカード社製のトライカーブ460CD型を用いた。測定領域は19～90KeV に設定した。シンチレーターとしては PPO の 7 g，bis－MSB の0.5 g をパラキシレン lL に溶かしたものを用いた。各試料から合成，精製したメタノールの約 6 g を市販の20mℓ－低カリガラス製バイアルに入れ，全量が17.0 g になるように上記キシレンシンチレーターを加えて測定用の試料カクテルとした。なお，バックグランド計数値は市販のスペクトル用メタノールを用いて，試料と同じ組成のカクテルをつくり，そのカクテルを測定することにより求めた。測定は試料カクテルとバックグランドカクテルを100分ずつ交互に行い，必要な時間繰り返し測定した。なお，標準シュウ酸から合成したメタノール試料についても同じ方法により液シン測定を行った。

5　C－14年代測定の算出

前項の液シン測定で得られた標泰シュウ酸，試料及びバックグランドの測定値（dpm／gC）を用いて(1)式により試料の年代値を計算することができる。

なお，計算に際してC－14の半減期としては Libby の提唱している5568年を使用する。また，C－14年代値の表示法としては，1950年を起点としてこの年より幾年前であるかで示してあり，年代値の後に B.P.なる文字を添えるのが慣例である。なお，B.P.は Before present または Before physics の略である。

第VII章　おわりに

昭和59年の予備調査により下川津遺跡の発掘調査は実質的に始まる。インターチェンジ建設工事面積約20万m²の約半分に相当する面積にわたり遺構が広がることを確認し，翌昭和60年5月から昭和62年10月までの2年6ヵ月の期間で，約9万m²の調査対象地を実掘するという大規模な調査であった。出土遺物は弥生時代の前期から室町時代におよび，コンテナ約5000箱という膨大な数量に達している。

弥生時代前期から室町時代にかけての集落跡のほぼ全域が調査対象地となり，隣接する低地帯と本報告書で呼称した集落域が展開する微高地の周囲を取りまく埋没河川等の低地部をほぼ調査を行い，集落遺構だけでなく，水田跡等を検出した。古代の集落のほぼ全面調査となったのが今回の下川津遺跡の最大の調査成果であろう。

下川津遺跡の今回の調査で検出した遺構・遺物はその初現は少なくとも縄文時代草早期にのぼり，有舌尖頭器が1点出土したほか，縦長剝片が1点出土している。ただしこれらの遺物はいずれも後世の埋没河川の埋土や排土中からの出土であり，現位置を保ったものではない。

下川津遺跡が実質的に始まるのは，弥生時代前期の古段階になってからである。縄文時代晩期の土器等は若干量の出土を見るが，確実に単独で検出したのは第1微高地上で検出した土坑1基にとどまる。この主体となる時期に属する遺構・遺物は，弥生時代前期から室町時代に及ぶ途中の断絶期や遺構の広がりの明確な差から，4時期に大別される。

第I期は，弥生時代の前期古段階が中心で，わずかに新段階の遺物を含む。弥生時代前期の遺構は第1微高地南部を中心として検出し，その他では第4微高地南部で溝を1条検出したのみである。遺物の出土も第1微高地南半が中心で，後世の遺構内から混入するように土器群が出土した。その後弥生時代中期から後期前半代にかけての遺物は皆無に近く，空白期となる。第II期は弥生時代後期後半から古墳時代前期にかけての時期で，第1・2・4微高地上に集落遺構が展開する。その中心は第1微高地と第2微高地を分ける第2低地帯に面する場所が中心となる。第2低地帯は東部と西部をそれぞれ第1低地帯・第4低地帯に面する場所が中心となる。第2低地帯は東部と西部をそれぞれ第1低地帯・第4低地帯に切られるが本来的にはほぼ類似した個所に流路の残存形態としてのくぼみが連なっており，前述した第II期の集落域の広がりが，第2低地帯に面した展開を示すことに誤りはないであろう。古墳時代後期6世紀の後半代の集落域が各微高地の中央部にまで住居等の建物が分布するのに比べて，この第II期の集落域は第1微高地の北部の集落域を除いて微高地の中央部までの広がりを見せない点は注目される。第II期の後半になり，外来的な様相の強い土器群を持ち，炉の構造や平面形の異なる竪穴住居が出現する点は注目される。この第II期の後半の土器群には，在地的な土器製作技術は受け継がれており，集団が異なるのではなく，新しい社会状況に第II期の集団が対応していったことが窺われる。この社会状況の変化の在り方は，墓制にも現われており，下川津遺跡から直線距離で約1kmほどの地点に，彷製三角縁神獣鏡を持つ川津茶臼山古墳が造営されている。これも下川津遺跡の第II期の後半の様相と対応したものであろう。

第III期は古墳時代後期6世紀後半代から鎌倉時代にかけての時期である。5世紀代を中心とする断絶期の後第4微高地の南半部を中心として始まる。第III期の当初の集落域は第4微高地の中央西寄りの地

点で，この個所には第Ⅰ期・第Ⅱ期の溝や第Ⅱ期の竪穴住居の痕跡と考えられる遺構があり，地形的に大幅な改変を行うことなく，居住域として使用可能な地点であったことが窺える。その後，竈付きの竪穴住居群と掘立柱建物群で構成される集落が，第Ⅱ期では居住空間としとはほとんど活用されていなかった微高地の中央部にまで広がるように展開する。こうした建物群の中にはその配置に規則的な構成を示すものも多い。また，この時期には土坑墓と考えられる遺構も概ね7～8世紀代と考えられるものが第1微高地の中央部から東部にかけて分布し，第4微高地南半部に鎌倉時代の土坑墓が分布する。集落域内に墓域が含まれることとなり，集落の様相に大きな変化が生じた可能性もある。第Ⅲ期の7世紀代には隣接する埋没河川内から，カラスキ等の良好な木製農耕具が出土し，開発者集団的な集落の様相が考えられる。また，7世紀代になると第4微高地の南半部を中心として整地面が確認され，大型の建物群が出現し，概ね竪穴住居の方向などに微高地全域を通じての規格性が認められるなど大幅な地形の改変が行われ，集落域の様相の大きな変化が生じたことが窺われる。この地形の改変により集落域や水田域などの地形的な安定化の中で，第Ⅰ期・第Ⅱ期とは異なる長期継続型の集落となったと考えられる。

また輸入磁器の越州窯椀が出土し，埋没河川内からの出土木製品の中には琴柱・呪譜木簡などが有り，他に円面硯が有るなど集落の性格を推察するうえで注目すべき遺物も含まれる。第Ⅳ期の室町時代になると，それまでの集落とは様相が一変し，第1微高地の南半部に限られ，方形区画の溝に囲まれた建物群が出現する。他の調査区域は大半が水田化すると考えられる。

下川津遺跡の発掘調査は香川県教育委員会が実施した発掘調査のなかで，単一遺跡としては最大規模のものとなった。遺跡の内容も弥生時代から室町時代にかけての集落遺跡の全面調査となり，得られた成果も大きい。四国横断自動車道の関連の発掘調査で今回の調査対象地から南の部分を調査することとなっており，その調査成果とあわせて大束川の流域の状況はより明らかとなっていくものと考えられる。

下川津遺跡の調査終了により，瀬戸大橋関連の発掘は終了し，この瀬戸大橋建設に伴う埋蔵文化財発掘調査報告Ⅶの刊行により，昭和51年度から開始した瀬戸大橋関連の業務はすべて完了したこととなる。

（藤好）

第２分冊　　付　　表

付表１　微高地上遺構出土土器観察表

付表２　低地帯出土土器観察表

付表３　石器観察表

付表４　玉類観察表

付表５　鉄器観察表

付表６　鏡類観察表

付表７　銅製品観察表

付表８　古銭観察表

付表１　微高地上遺構出土土器観察表

本観察表では，文章量の都合上下記のように省略した。

略歴一覧

No.	略語	内容	No.	略語	内容
1	須	須恵器	16	讃	讃岐産
2	須質	須恵質	17	畿	畿内産
3	ミニ	ミニチュア	18	回ナデ	回転ナデ
4	瓦質	瓦質土器	19	焼	焼成
5	黒	黒色土器	20	普	普通
6	製塩	製塩土器	21	弱良	やや良
7	雲	金雲母含む	22	弱悪	やや不良
8	黒粒	黒色粒含む	23	条痕板ナデ	条痕のつく板ナデ
9	⁻mm砂	mm以下の砂粒を含む	24	粗雑	やや雑な作り
10	⁻mm多砂	mm以下の細砂を多く含む	25	格子叩	格子目叩き
11	雲器	雲母土器	26	紋目	紋ぼり目
12	胎分	胎土分析	27	自然釉	自然釉付着
13	波文	波状文	28	色調では色という字を省略	
14	鋸文	鋸歯文	29	備考では送り仮名等を極力省略	
15	指痕著	指頭痕顕著			

付表３　石器観察表

石器観察表を作るに当たって以下の略号を決めた。

１．石材

サ：サヌカイト　砂：砂岩　結：結晶片岩　安：安山岩　ヒ：ヒン岩　黒：黒曜石

雲：雲母片磨岩　松：松脂岩　流：流紋岩

翡：翡翠　チ：チャート　疑：疑灰岩　他：その他の石材

２．楔形石器

楔：楔形石器　削：楔形石器の削片　素：楔形石器の素材

３．打製・磨製・礫石器

打：打製石器　磨：磨製石器　礫：礫石器

石器の計測の基準は以下の基準図による。なお，表現されていない器種については，石器の長軸を長さ，短軸を幅として計測した。

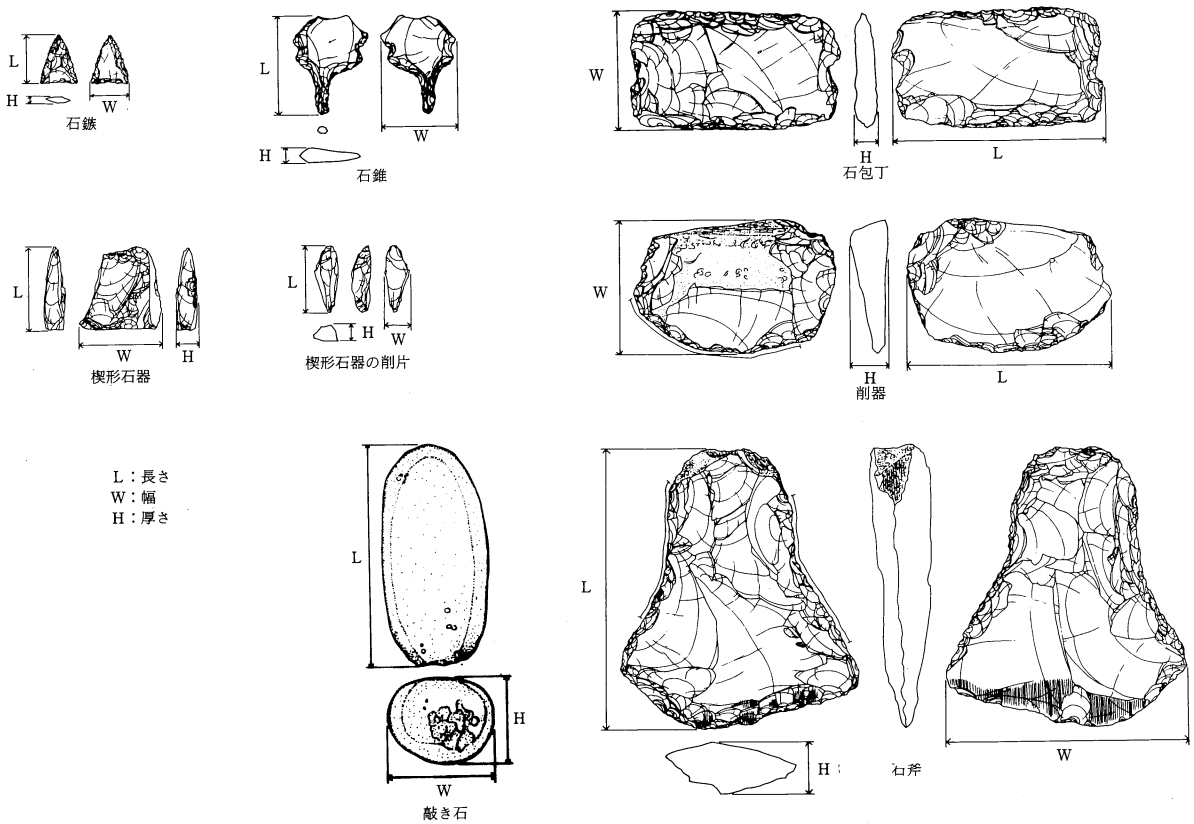

第288図　主要石器計測基準図

付表１　微高地上遺構出土土器観察表

第Ⅰ期　竪穴住居出土土器

挿図番号	報告遺構名	器　種	胎　土	色　調	口径(cm)	器高(cm)	その他(cm)	備　考
16-01	SHⅠ01	深鉢	¯5mm砂。	淡赤褐				内外剥落。胎土は他の弥生前期の土器と類似。
16-02	SHⅠ01	壺	¯5mm砂。	淡褐	22.8			外剥落。内ナデ。
16-03	SHⅠ01	壺	¯3mm砂。	淡褐	14.5			内外ナデ。口縁肩成形時の段。肩有軸の木ノ葉文。胎分6-4。
16-04	SHⅠ01	壺	¯3mm砂。	淡褐				内外ナデ。肩に成形時の段。
16-05	SHⅠ01	壺	¯3mm砂。	淡褐				内外ナデ。外剥落、文様不鮮明。1-4と類似の文様構成。
16-06	SHⅠ01	壺	¯3mm砂。	暗褐	15.9			内外ナデ。口縁下に1条の沈線。肩に山形文。胎分6-3。
16-07	SHⅠ01	壺	¯3mm砂。	淡褐				外ナデ。内剥落。
16-08	SHⅠ01	壺	¯5mm砂。	淡褐				外ナデ。内剥落。文様構成、口縁直下の沈線以外1-3と類似。
16-09	SHⅠ01	壺	¯3mm砂。	淡赤褐				外ナデ。肩に成形時の段。
16-10	SHⅠ01	壺	¯2mm砂。	暗褐				外ナデ。内剥落。
16-11	SHⅠ01	壺	¯3mm砂。	淡褐				内外剥落。肩の段は篦描沈線で強調。
17-01	SHⅠ01	壺	¯3mm砂。	淡褐				内外剥落。
17-02	SHⅠ01	壺	¯3mm砂。	白褐				内外剥落。
17-03	SHⅠ01	壺	¯4mm砂。	淡褐				内外剥落。
17-04	SHⅠ01	壺	¯3mm砂。	淡褐				外ナデ。内剥落。
17-05	SHⅠ01	壺	¯4mm砂。	暗赤褐				内外剥落。
17-06	SHⅠ01	蓋	¯1cm砂。	淡赤褐	21.4	9.4		内外篦磨。
17-07	SHⅠ01	甕	¯5mm砂。	淡褐	23.0	27.0		内外ナデ。口縁直下1条の沈線。
17-08	SHⅠ01	甕	¯5mm砂。	淡褐	24.8			外ナデ。内剥落。口縁直下に段。
17-09	SHⅠ01	甕	¯4mm砂。	淡褐	24.6			内外剥落。口縁直下に段。
17-10	SHⅠ01	甕	¯5mm砂。	白褐	32.1			外剥落。内ナデ。口縁下成形時の段。
17-11	SHⅠ01	甕	¯6mm砂。	淡褐				内外剥落。口縁直下成形時の段。
18-01	SHⅠ01	甕	¯3mm砂。	淡褐	26.2	24.0		外剥落。内ナデ。
18-02	SHⅠ01	甕	¯3mm砂。	淡赤褐	21.8	23.4		内外ナデ。口縁下端刻み目。
18-03	SHⅠ01	甕	¯3mm砂。	淡赤褐	21.2			内外ナデ。胎分6-2。
18-04	SHⅠ01	甕	¯3mm砂。	淡褐	30.3			内外ナデ。
18-05	SHⅠ01	甕	¯2mm砂。	淡赤褐	22.0			内外剥落。胎分6-1。
18-06	SHⅠ01	甕	¯3mm砂。	赤褐	25.4			内外剥落。
18-07	SHⅠ01	甕	¯2mm砂。	白褐	20.2			内外ナデ。
18-08	SHⅠ01	甕	¯3mm砂。	淡褐	15.2			内外剥落。
18-09	SHⅠ01	甕	¯4mm砂。	赤褐				外剥落。内ナデ。
18-10	SHⅠ01	甕	¯2mm砂。	淡褐				内外剥落。
18-11	SHⅠ01	甕	¯4mm砂。	白褐				内外剥落。
18-12	SHⅠ01	甕	¯4mm砂。	赤褐				内外剥落。
18-13	SHⅠ01	紡錘車	¯2mm砂。	濁褐	5.0	1.8		内外ナデ。口径は直径・器高は厚さを示す。

第Ⅰ期　土坑出土土器（１）

挿図番号	報告遺構名	器　種	胎　土	色　調	口径(cm)	器高(cm)	その他(cm)	備　考
19-01	SKⅠ01	深鉢	¯3mm砂。雲。	濁淡褐¯黒灰				外条痕文。内ナデ。
19-02	SKⅠ01	深鉢	¯2mm砂。雲。	外淡褐、内黒灰				外貝殻条痕文。内ナデ。
19-03	SKⅠ01	深鉢	¯2mm砂。雲。	外淡褐、内濁淡褐				外条痕文。内ナデ。
19-04	SKⅠ01	浅鉢	¯2mm砂。雲。	暗褐¯黒褐				内外ナデ。
19-05	SKⅠ01	浅鉢	¯2mm砂。雲。	暗褐				内外ナデ。
19-06	SKⅠ01	浅鉢	¯2mm砂。雲。	暗褐¯黒灰				内外ナデ。
19-07	SKⅠ01	浅鉢	¯2mm砂。雲。	淡赤褐				内外ナデ。
19-08	SKⅠ01	浅鉢	¯2mm砂。雲。	暗褐¯黒灰				内外ナデ。
19-09	SKⅠ02	壺	¯5mm砂。	濁淡褐¯赤褐	14.5	30.7		外篦磨状の丁寧なナデ、肩直線山形文、頸直下段。内ナデ。
19-10	SKⅠ02	壺	¯3mm砂。	淡赤褐				内外剥落。
19-11	SKⅠ02	壺	¯5mm砂。	濁淡褐¯赤褐				外篦磨状の丁寧なナデ、肩直線山形文、頸直下段。内ナデ。4-9と同一個体?。
19-12	SKⅠ02	壺	¯5mm砂。	赤褐				内外ナデ。外篦描文様。
19-13	SKⅠ02	壺	¯5mm砂。	暗褐¯赤褐				内外ナデ。
19-14	SKⅠ02	甕	¯5mm砂。	淡褐¯淡白褐	36.2			内外剥落。
19-15	SKⅠ02	甕	¯5mm砂。	淡白褐¯黒灰	22.1			内外剥落。
19-16	SKⅠ02	甕	¯3mm砂。	淡赤褐¯淡白褐				内外剥落。口縁僅かに刻目の痕跡。

第Ⅰ期　土坑出土土器（２）

挿図番号	報告遺構名	器　種	胎　土	色　調	口径(cm)	器高(cm)	その他(cm)	備　考
19-17	SKⅠ02	甕	3mm砂。	淡赤褐				内外剥落。
19-18	SKⅠ02	甕	5mm砂。	赤褐				内外剥落。
20-01	SKⅠ02	甕	5mm砂。	暗褐 赤褐				内外ナデ。
20-02	SKⅠ02	甕	7mm砂。	淡褐 赤褐				内外剥落。
20-03	SKⅠ02	ミニ	2mm砂。	淡白褐 灰褐				内外指痕著。
20-04	SKⅠ03	甕	2mm砂。	暗褐				内外ナデ。口縁刻目。小片のため傾き不明瞭。
20-05	SKⅠ03	甕	3mm砂。	濁淡褐				内外剥落。
20-06	SKⅠ04	甕	3mm砂。	淡白褐	19.6			内外ナデ。口縁直下刻目持つ凸帯。
20-07	SKⅠ04	甕	3mm砂。	淡白褐	17.6			外剥落。内ナデ。
20-08	SKⅠ04	壺	3mm砂。	濁淡褐 赤褐				内外剥落。
20-09	SKⅠ05	甕	2mm砂。	淡白褐				内外剥落。口縁直下凸帯。
20-10	SKⅠ05	不明	3mm砂。	淡白褐				内外剥落。
20-11	SKⅠ05	壺	3mm砂。	赤褐				内外剥落。
20-12	SKⅠ05	壺	2mm砂。	濁赤褐				内外ナデ。肩に段。
20-13	SKⅠ05	甕	3mm砂。	淡褐				内外ナデ。
20-14	SKⅠ06	甕	3mm砂。	淡赤褐				内外剥落。
20-15	SKⅠ06	甕	5mm砂。	赤褐				内外ナデ。口縁刻目。
20-16	SKⅠ07	壺	2mm砂。	淡赤褐	10.2			内外剥落。
20-17	SKⅠ07	壺	3mm砂。	淡白褐				内外ナデ。
20-18	SKⅠ07	甕	3mm砂。	赤褐				外刷毛。内ナデ。
20-19	SKⅠ07	蓋	3mm砂。	淡褐	18.6	8.8		内外ナデ。
20-20	SKⅠ07	甕	3mm砂。	黒褐				内外ナデ。口縁刻目。
20-21	SKⅠ07	甕	2mm砂。	暗褐 赤褐				内外ナデ。口縁刻目。
20-22	SKⅠ07	甕	3mm砂。	赤褐				内外ナデ。口縁刻目。
20-23	SKⅠ07	甕	2mm砂。	淡白褐 暗褐				内外ナデ。口縁刻目
20-24	SKⅠ07	甕	3mm砂。	淡褐				内外ナデ。口縁下半刻目持つ段。
20-25	SKⅠ08	甕	2mm砂。雲。	淡白褐				内外ナデ。
20-26	SKⅠ08	壺	2mm砂。	淡褐 赤褐				内外ナデ。
20-27	SKⅠ09	深鉢	2mm砂。	淡白褐				内外剥落。口縁刻目、直下刻目持つ凸帯。
20-28	SKⅠ09	壺	2mm砂。雲。	淡白褐				内外ナデ。
20-29	SKⅠ09	甕	3mm砂。	白褐				内外ナデ。高杯?。
20-30	SKⅠ10	甕	5mm砂。	淡白褐	28.1			内外ナデ。口縁に刻目、直下に沈線。

第Ⅰ期　不明遺構出土土器（１）

挿図番号	報告遺構名	器　種	胎　土	色　調	口径(cm)	器高(cm)	その他(cm)	備　考
21-01	SXⅠ01	甕	3mm砂。	濁淡赤褐				内外剥落。口縁直下に凸帯。
21-02	SXⅠ01	甕	2mm砂。	黒灰				内外ナデ。口縁直下刻目持つ凸帯。
21-03	SXⅠ01	深鉢	3mm砂。	暗褐				外ナデ。内剥落。蓋?。
21-04	SXⅠ01	壺	3mm砂。	赤褐	32.5			外ナデ後篦磨。内剥落。口縁直下に段。
21-05	SXⅠ01	壺	5mm砂。	淡白褐 淡褐	16.0			外篦磨状の丁寧なナデ。内丁寧なナデ。口縁直下に段。
21-06	SXⅠ01	壺	5mm砂。	赤褐	13.2			外ナデ。内剥落。口縁直下に段。
21-07	SXⅠ01	壺	3mm砂。	淡白褐 赤褐				内外剥落。口縁直下に段。
21-08	SXⅠ01	壺	3mm砂。	赤褐				内外剥落。口縁直下に段。
21-09	SXⅠ01	壺	3mm砂。	淡褐	19.2			外剥落。内ナデ。
21-10	SXⅠ01	壺	3mm砂。	灰褐 淡赤褐	16.1			内外剥落。頸に凸帯。
21-11	SXⅠ01	壺	3mm砂。	淡褐				外篦磨状の丁寧なナデ。内ナデ。肩に段、沈線による文様。
21-12	SXⅠ01	壺	3mm砂。	淡白褐 淡赤褐				外ナデ。内剥落。肩に段、段直上に沈線による文様。
21-13	SXⅠ01	壺	3mm砂。	淡白褐 淡赤褐				内外ナデ。頸に段。
21-14	SXⅠ01	壺	5mm砂。	淡白褐				内外剥落。
21-15	SXⅠ01	壺	3mm砂。	淡褐 暗褐				外板ナデ。内ナデ。
21-16	SXⅠ01	壺	3mm砂。	赤褐				内外剥落。
21-17	SXⅠ01	壺	2mm砂。	淡白褐 淡赤褐				内外ナデ。口縁直下刻目を持つ段。
21-18	SXⅠ01	甕	3mm砂。	暗褐 淡白褐				外ナデ。内剥落。口縁直下刻目を持つ段、端部に刻み目。
21-19	SXⅠ01	甕	3mm砂。	淡褐 暗褐				内外剥落。口縁直下に段。
21-20	SXⅠ01	甕	3mm砂。	淡白褐	25.5			外剥落。内ナデ。口縁直下沈線痕。
21-21	SXⅠ01	甕	3mm砂。	濁淡赤褐	20.3			外ナデ。内剥落。口縁刻目。

第Ⅰ期　不明遺構出土土器(2)

挿図番号	報告遺構名	器　種	胎　土	色　調	口径(cm)	器高(cm)	その他(cm)	備　考
21-22	SXⅠ01	甕	~2mm砂。	外黒、内赤褐	18.5			内外ナデ。口縁僅かに刻目痕。
21-23	SXⅠ01	甕	~5mm砂。	淡赤褐~黒褐	16.2			外ナデ。内剥落。
21-24	SXⅠ01	甕	~2mm砂。	淡白褐~黒褐				外ナデ。内剥落。口縁刻目。
21-25	SXⅠ01	甕	~3mm砂。	濁淡褐				内外ナデ。口縁刻目。
21-26	SXⅠ01	甕	~3mm砂。	淡白褐				内外篦磨。壺?。
21-27	SXⅠ01	甕	~3mm砂。	濁淡赤褐				内外ナデ。凸帯上に刻目。
21-28	SXⅠ01	甕	~3mm砂。	淡赤褐~暗褐				内外ナデ。
21-29	SXⅠ01	甕	~2mm砂。	淡白褐				外板ナデ。内ナデ。
21-30	SXⅠ01	甕	~3mm砂。	淡褐				内外剥落。高杯?。
21-31	SXⅠ01	甕	~5mm砂。	淡白褐				外板ナデ。内剥落。
21-32	SXⅠ01	紡錘車	~3mm砂。	淡白褐	4.0	0.6		器表剥落。口径は直径･器高は厚さを示す。
21-33	SXⅠ01	土錘	~2mm砂。	白褐	1.2	5.1		外1条縦沈線。口径は短軸･器高は長軸を示す。
22-01	SXⅠ03	甕	~3mm砂。	淡赤褐~暗褐	18.9			外ナデ。内剥落。口縁直下刻目を持つ凸帯。
22-02	SXⅠ03	甕	~2mm砂。	淡白褐~赤褐				外ナデ。内剥落。口縁直下に刻目を持つ凸帯、端部刻目痕。
22-03	SXⅠ03	甕	~3mm砂。	濁淡褐				内外剥落。口縁直下に凸帯。
22-04	SXⅠ03	不明	~5mm砂。	淡白褐				内外剥落。内口縁2条の沈線。
22-05	SXⅠ03	壺	~3mm砂。	濁淡褐				内外篦磨。口縁直下に段及び沈線。
22-06	SXⅠ03	壺	~3mm砂。	淡褐~淡赤褐				外篦磨状の丁寧なナデ。内剥落。肩に段。
22-07	SXⅠ03	壺	~3mm砂。	淡褐				外刷毛後ナデ。内剥落。
22-08	SXⅠ03	壺	~3mm砂。	淡白褐				外剥落。内ナデ。
22-09	SXⅠ03	壺	~3mm砂。	淡白褐				外板ナデ。内ナデ。
22-10	SXⅠ03	壺	~3mm砂。	淡白褐				内外ナデ。
22-11	SXⅠ03	甕	~3mm砂。	淡白褐	27.4			内外剥落。口縁直下刻目を持つ凸帯。
22-12	SXⅠ03	甕	~3mm砂。	淡白褐	23.8			内外ナデ。口縁直下刻目を持つ凸帯、端部刻目。
22-13	SXⅠ03	甕	~3mm砂。	赤褐				外ナデ。内剥落。口縁直下に沈線、端部に刻目。
22-14	SXⅠ03	甕	~3mm砂。	濁淡褐	19.2			内外ナデ。口縁刻目。
22-15	SXⅠ03	甕	~3mm砂。	淡赤褐	17.5			外ナデ。内剥落。
22-16	SXⅠ03	甕	~3mm砂。	濁淡褐	17.2			外ナデ、口縁直下篦磨。内剥落。
22-17	SXⅠ03	甕	~3mm砂。	赤褐~淡白褐				内外ナデ。口縁刻目。
22-18	SXⅠ03	甕	~3mm砂。	淡白褐~淡赤褐				内外剥落。
22-19	SXⅠ03	甕	~3mm砂。	淡白褐				内外ナデ。
22-20	SXⅠ03	底部	~5mm砂。	赤褐				内外剥落。
22-21	SXⅠ03	底部	~3mm砂。	濁淡褐~暗褐				内外剥落。
22-22	SXⅠ03	紡錘車	~3mm砂。	淡白褐	5.2	1.2		器表剥落。口径は直径･器高は厚さを示す。
22-23	SXⅠ03	紡錘車	~2mm砂。	濁淡褐		3.3		器表ナデ。器高は厚さを示す。
22-24	SXⅠ06	甕	~3mm砂。	赤褐				内外剥落。口縁直下刻目を持つ凸帯。
22-25	SXⅠ06	甕	~2mm砂。	暗褐				内外ナデ。外接合部刻目。
22-26	SXⅠ06	壺	~3mm砂。	白褐~淡褐				外剥落。内ナデ。
22-27	SXⅠ09	壺	~3mm砂。	赤褐				外ナデ。内剥落。肩に段、沈線による連弧文。
22-28	SXⅠ09	甕	~3mm砂。	淡白褐				内外ナデ。口縁刻目。
22-29	SXⅠ09	甕	~3mm砂。	淡白褐~赤褐				内外ナデ。
22-30	SXⅠ09	甕	~2mm砂。	淡褐~暗褐				外ナデ。内一部篦磨。

第Ⅰ期　溝出土土器(1)

挿図番号	報告遺構名	器　種	胎　土	色　調	口径(cm)	器高(cm)	その他(cm)	備　考
23-01	SDⅠ02	甕	~5mm砂。	赤褐~暗褐				内外ナデ。口縁直下刻目を持つ凸帯。
23-02	SDⅠ02	甕	~5mm砂。	赤褐				内外剥落。口縁直下凸帯。
23-03	SDⅠ02	甕	~2mm砂。	淡白褐				外ナデ。内剥落。口縁直下刻目を持つ凸帯。
23-04	SDⅠ02	甕	~5mm砂。	濁淡褐				内外剥落。
23-05	SDⅠ02	甕	~3mm砂。	淡白褐				内外剥落。
23-06	SDⅠ02	壺	~2mm砂。	淡白褐				外剥落。内篦磨状の丁寧なナデ。
23-07	SDⅠ02	壺	~3mm砂。	淡褐				内外ナデ。
23-08	SDⅠ02	壺	~3mm砂。	赤褐				外篦磨状のナデ。内剥落。口縁直下2条以上の沈線。

第Ⅰ期　溝出土土器（２）

挿図番号	報告遺構名	器　種	胎　土	色　調	口径(cm)	器高(cm)	その他(cm)	備　考
23-09	SDⅠ02	壺	2mm砂。	淡白褐				外篦磨状の丁寧なナデ。口縁直下平行沈線。
23-10	SDⅠ02	壺	5mm砂。	濁淡褐 赤褐				外ナデ。内剥落。口縁直下段・沈線。肩に沈線もしくは段。
23-11	SDⅠ02	壺	2mm砂。	淡白褐				内外ナデ。頸沈線文。
23-12	SDⅠ02	壺	3mm砂。	淡白褐				内外剥落。肩に段、沈線による連弧文。
23-13	SDⅠ02	壺	2mm砂。	淡赤褐				内外剥落。沈線による連弧文。
23-14	SDⅠ02	壺	2mm砂。	淡白褐				内外ナデ。篦による連弧文。
23-15	SDⅠ02	壺	3mm砂。	濁淡褐				外ナデ。内刷毛か板ナデ。肩に段、沈線による山形文。
23-16	SDⅠ02	壺	3mm砂。	淡白褐 黒褐				内外ナデ。肩に段、沈線による山形文。
23-17	SDⅠ02	壺	3mm砂。	淡白褐				内外ナデ。肩に段、篦による斜格子文。
23-18	SDⅠ02	壺	2mm砂。	濁淡褐				外ナデ。内刷毛もしくは板ナデ。沈線による山形文。
23-19	SDⅠ02	壺	5mm砂。	淡褐				外板ナデ。内ナデ。
23-20	SDⅠ02	壺	3mm砂。	淡白褐				外板ナデ。内篦磨状の丁寧なナデ。
23-21	SDⅠ02	壺	3mm砂。	淡褐				外ナデ後篦磨。内ナデ。
23-22	SDⅠ02	壺	5mm砂。	淡白褐				外底付近篦磨。内ナデ。
23-23	SDⅠ02	壺	3mm砂。	淡赤褐				外ナデ。内剥落。2条の刻目を持つ凸帯。
23-24	SDⅠ02	壺	3mm砂。	淡白褐				内外ナデ。多条の沈線。
23-25	SDⅠ02	甕	2mm砂。	淡白褐	31.4			内外ナデ。口縁直下2条の沈線、端部刻目。
23-26	SDⅠ02	甕	3mm砂。	淡白褐	21.2			内外剥落。口縁直下に段、端部刻目痕。
23-27	SDⅠ02	甕	5mm砂。	淡白褐	20.0			内外剥落。口縁刻目痕。
23-28	SDⅠ02	甕	3mm砂。	淡白褐	18.2			内外ナデ。口縁刻目。
23-29	SDⅠ02	甕	3mm砂。	淡褐				外ナデ。内剥落。口縁刻目。
23-30	SDⅠ02	甕	2mm砂。	淡白褐				内外ナデ。口縁刻目痕。
23-31	SDⅠ02	甕	3mm砂。	淡白褐				内外剥落。口縁刻目。
23-32	SDⅠ02	甕	2mm砂。	黒褐				内外ナデ。口縁刻目。
23-33	SDⅠ02	甕	2mm砂。	淡白褐				内外剥落。口縁刻目。
23-34	SDⅠ02	甕	3mm砂。	淡白褐				内外剥落。平行沈線間に刻目。
24-01	SDⅠ02	甕	1mm砂。	淡白褐 淡赤褐	143.0			内外刷毛。
24-02	SDⅠ02	甕	3mm砂。	淡白褐				内外ナデ。
24-03	SDⅠ02	甕	5mm砂。	淡白褐				内外板ナデ。
24-04	SDⅠ02	甕	3mm砂。	淡褐				外剥落。内ナデ。
24-05	SDⅠ02	甕	3mm砂。	淡白褐				内外ナデ。
24-06	SDⅠ02	甕	5mm砂。	淡褐				内外剥落。
24-07	SDⅠ02	甕	3mm砂。	濁淡褐				内外ナデ。
24-08	SDⅠ02	甕	3mm砂。	淡褐				外粗刷毛もしくは篦磨。内ナデ。
24-09	SDⅠ02	甕	5mm砂。	淡白褐				内外ナデ。
24-10	SDⅠ02	甕	3mm砂。	淡白褐				外ナデ後板ナデ。内ナデ。
24-11	SDⅠ02	甕	3mm砂。	淡白褐				内外剥落。
24-12	SDⅠ02	ミニ	2mm砂。	淡白褐				内外ナデ。
24-13	SDⅠ02	紡錘車	3mm砂。	淡白褐	4.4	1.4		器表ナデ。口径は直径・器高は厚さを示す。
24-14	SDⅠ02	紡錘車	3mm砂。	淡白褐	6.0	1.2		器表ナデ。口径は直径・器高は厚さを示す。
24-15	SDⅠ03	甕	3mm砂。	淡褐				内外剥落。口縁拡張、端部上2ヶ所の隆起。
24-16	SDⅠ03	甕	3mm砂。	淡白褐				内外ナデ。口縁直下刻目の有凸帯、口縁部分的な隆起。
24-17	SDⅠ03	甕	3mm砂。	淡褐				内外ナデ。口縁直下刻目痕を持つ凸帯。
24-18	SDⅠ03	甕	3mm砂。	淡白褐				内外剥落。口縁直下に凸帯。
24-19	SDⅠ03	甕	3mm砂。	淡褐				外ナデ。内剥落。口縁直下に凸帯。
24-20	SDⅠ03	甕	3mm砂。	淡褐				内外ナデ。口縁直下刻目のある凸帯。
24-21	SDⅠ03	甕	3mm砂。	淡褐	15.4			内外剥落。口縁下肥厚。
24-22	SDⅠ03	壺	5mm砂。	淡白褐	28.4			外剥落。内ナデ。口縁直下に段。
24-23	SDⅠ03	壺	5mm砂。	淡白褐 淡赤褐				内外剥落。口縁直下に段。
24-24	SDⅠ03	壺	3mm砂。	淡褐	19.2			内外剥落。
24-25	SDⅠ03	壺	5mm砂。	淡白褐 淡褐	13.8			内外剥落。口縁直下に段。
24-26	SDⅠ03	壺	3mm砂。	白褐				外ナデ。内剥落。口縁直下に段。
24-27	SDⅠ03	壺	3mm砂。	淡白褐 赤褐				外篦磨状の丁寧なナデ。内ナデ。肩に段。
24-28	SDⅠ03	壺	3mm砂。	赤褐				内外篦磨状の丁寧なナデ。
24-29	SDⅠ03	壺	3mm砂。	淡白褐				外篦磨状丁寧なナデ。内ナデ。口縁直下に段、頸篦による沈線文。
24-30	SDⅠ03	壺	3mm砂。	赤褐				外面篦磨状の丁寧なナデ。内剥落。沈線による文様。

第Ⅰ期　溝出土土器(3)

挿図番号	報告遺構名	器種	胎土	色調	口径(cm)	器高(cm)	その他(cm)	備考
24-31	SDⅠ03	壺	~3mm砂。	淡白褐~淡赤褐				外剥落。内ナデ。肩に凸帯。
24-32	SDⅠ03	壺	~3mm砂。	淡褐				内外ナデ。肩に刻目の痕跡のある凸帯。
24-33	SDⅠ03	壺	~3mm砂。	淡白褐				外篦磨状の丁寧なナデ。内ナデ。刻目のある貼付凸帯。
24-34	SDⅠ03	壺	~3mm砂。	淡白褐~淡赤褐				外ナデ。内剥落。刻目のある貼付凸帯。
24-35	SDⅠ03	壺	~3mm砂。	淡白褐				外篦磨状の丁寧なナデ。内ナデ。刻目のある貼付凸帯。
25-01	SDⅠ03	壺	~2mm砂。	赤褐				外篦磨状の丁寧なナデ。内ナデ。肩に2条の平行沈線。
25-02	SDⅠ03	壺	~3mm砂。	淡赤褐				内外篦磨状の丁寧なナデ。2条の平行沈線。
25-03	SDⅠ03	壺	~3mm砂。	赤褐				外篦磨状の丁寧なナデ。内ナデ。
25-04	SDⅠ03	壺	~3mm砂。	淡白褐				外篦磨状の丁寧なナデ。内ナデ。肩に段。
25-05	SDⅠ03	壺	~3mm砂。	淡白褐				外篦磨状の丁寧なナデ。内ナデ。肩に段。
25-06	SDⅠ03	壺	~3mm砂。	淡白褐~淡褐				外ナデ。内剥落。篦描沈線による連弧文。
25-07	SDⅠ03	壺	~3mm砂。	淡褐				外ナデ。内剥落。篦描沈線による連弧文。
25-08	SDⅠ03	壺	~3mm砂。	赤褐				外篦磨状の丁寧なナデ。内ナデ。篦描沈線による連弧文。
25-09	SDⅠ03	壺	~2mm砂。	淡白褐				内外ナデ。篦描沈線による連弧文。
25-10	SDⅠ03	壺	~3mm砂。	淡白褐				外篦磨状の丁寧なナデ。内ナデ。篦描沈線による連弧文。
25-11	SDⅠ03	壺	~2mm砂。	淡白褐				外篦磨状の丁寧なナデ。内ナデ。肩に段、篦描沈線文。
25-12	SDⅠ03	壺	~3mm砂。	赤褐				外篦磨状の丁寧なナデ。篦描沈線文。
25-13	SDⅠ03	壺	~3mm砂。	淡白褐~暗褐				外篦磨状の丁寧なナデ。内剥落。
25-14	SDⅠ03	壺	~2mm砂。	淡白褐~淡赤褐				内外ナデ。沈線による文様。
25-15	SDⅠ03	壺	~3mm砂。	赤褐				外ナデ。内剥落。肩に段、沈線による文様。
25-16	SDⅠ03	壺	~5mm砂。	赤褐				外ナデ。内剥落。
25-17	SDⅠ03	壺	~5mm砂。	淡褐~淡赤褐				外篦磨状の丁寧なナデ。内ナデ。
25-18	SDⅠ03	壺	~3mm砂。	淡褐~赤褐				内外ナデ。
25-19	SDⅠ03	壺	~5mm砂。	赤褐~淡白褐				内外剥落。
25-20	SDⅠ03	壺	~3mm砂。	淡褐~淡赤褐				内外ナデ。
25-21	SDⅠ03	壺	~3mm砂。	淡白褐				外ナデ。内剥落。
25-22	SDⅠ03	蓋	~3mm砂。	淡褐				内外篦磨状の丁寧なナデ。
25-23	SDⅠ03	甕	~3mm砂。	淡白褐~淡赤褐	20.1			内外ナデ。口縁刻目。
25-24	SDⅠ03	甕	~3mm砂。	暗褐~淡白褐				内外ナデ。口縁刻目。
25-25	SDⅠ03	甕	~3mm砂。	淡褐				外ナデ。内剥落。口縁刻目の痕跡。
25-26	SDⅠ03	甕	~7mm砂。	淡白褐~赤褐	22.8	22.8		外剥落。内ナデ。口縁刻目の痕跡。
26-01	SDⅠ03	甕	~3mm砂。	赤褐	27.2			内外ナデ。口縁直下に段、端部刻目の痕跡。
26-02	SDⅠ03	甕	~5mm砂。	暗褐	22.8			外ナデ。内剥落。口縁直下に段、端部刻目の痕跡。
26-03	SDⅠ03	甕	~3mm砂。	赤褐	21.3			内外ナデ。口縁直下に段、端部刻目。
26-04	SDⅠ03	蓋	~5mm砂。	淡白褐~濁淡褐				外刷毛後ナデ。内剥落。
26-05	SDⅠ03	甕	~7mm砂。	淡褐	18.2			外ナデ。内剥落。口縁直下に段、端部刻目の痕跡。
26-06	SDⅠ03	甕	~5mm砂。	淡褐~暗褐	29.3			内外ナデ。口縁直下に段、端部刻目の痕跡。
26-07	SDⅠ03	甕	~3mm砂。	淡白褐~淡赤褐	25.1			内外ナデ。
26-08	SDⅠ03	甕	~3mm砂。	淡白褐	22.8			内外ナデ。
26-09	SDⅠ03	甕	~3mm砂。	淡白褐	23.1			内外ナデ。外僅かに刷毛の痕跡。口縁刻目。
26-10	SDⅠ03	甕	~3mm砂。	赤褐~黒褐	20.8			内外ナデ。口縁刻目。
26-11	SDⅠ03	甕	~3mm砂。	淡褐	14.6			外ナデ。内剥落。
26-12	SDⅠ03	甕	~3mm砂。	淡褐~灰褐				内外ナデ。口縁直下に段。
26-13	SDⅠ03	甕	~5mm砂。	淡褐~赤褐				内外ナデ。口縁直下に段。壺?。
26-14	SDⅠ03	甕	~3mm砂。	淡褐~暗褐				外ナデ。内剥落。口縁直下に段。
26-15	SDⅠ03	甕	~3mm砂。	淡褐				外ナデ。内剥落。口縁直下に段。
26-16	SDⅠ03	甕	~3mm砂。	濁淡褐~灰褐				内外ナデ。口縁直下刻目のある段。
26-17	SDⅠ03	甕	~3mm砂。	淡赤褐~暗褐				外ナデ。内剥落。段に刻目。

第Ⅰ期　溝出土土器(4)

挿図番号	報告遺構名	器　種	胎　土	色　調	口径(cm)	器高(cm)	その他(cm)	備　考
26-18	SDⅠ03	甕	¯5mm砂。	淡白褐¯淡赤褐				内外ナデ。
26-19	SDⅠ03	甕	¯3mm砂。	淡白褐¯淡赤褐				外剥落。内ナデ。
26-20	SDⅠ03	甕	¯5mm砂。	淡白褐¯赤褐				外ナデ。内板ナデ。
26-21	SDⅠ03	甕	¯3mm砂。	淡白褐				外篦磨状の丁寧なナデ。内ナデ。
26-22	SDⅠ03	甕	¯3mm砂。	淡白褐¯淡赤褐				内外ナデ。
27-01	SDⅠ03	甕	¯3mm砂。	赤褐				内外ナデ。
27-02	SDⅠ03	甕	¯5mm砂。	淡白褐				外剥落。内ナデ。
27-03	SDⅠ03	甕	¯3mm砂。	淡褐¯暗褐				外板ナデ。内ナデ。
27-04	SDⅠ03	甕	¯3mm砂。	淡白褐				内外ナデ。非常に薄い作り。
27-05	SDⅠ03	高杯	¯3mm砂。	淡白褐				内外ナデ。
27-06	SDⅠ03	高杯	¯5mm砂。	赤褐				外ナデ。内剥落。脚に凸帯。
27-07	SDⅠ03	紡錘車	¯3mm砂。	淡褐	5.6	2.0		器表ナデ。口径は直径・器高は厚さを示す。
27-08	SDⅠ03	円盤形土製品	¯3mm砂。	暗褐	4.4	0.6		外ナデ。内剥落。口径は直径・器高は厚さを示す。
	SDⅠ03	壺	¯3mm砂。	赤褐				外篦磨状の丁寧なナデ。内ナデ。肩に段・平行沈線。
27-09	SDⅠ04	壺	¯5mm砂。	淡白褐¯赤褐	36.7			外篦磨状の丁寧なナデ。内ナデ。口縁直下・肩に段。
27-10	SDⅠ04	壺	¯3mm砂。	淡白褐¯淡赤褐	12.2	18.6		内外剥落。口縁直下に段、肩に段の痕跡。
27-11	SDⅠ04	甕	¯3mm砂。	淡白褐				内外ナデ。
27-12	SDⅠ04	甕	¯3mm砂。	淡白褐¯赤褐	27.7			内外ナデ。

第II期　竪穴住居出土土器（1）

挿図番号	報告遺構名	器種	胎土	色調	口径(cm)	器高(cm)	その他(cm)	備考
73-01	SHII01	壺	4mm砂。雲。	暗赤褐	15.5	29.4		内指痕著。雲器。
73-02	SHII01	甕	3mm砂。	淡褐	19.2			外刷毛。内下半箆削。
73-03	SHII01	甕	4mm砂。雲。	暗褐	15.0	26.0		内指痕著。雲器。
73-04	SHII01	甕	3mm砂。雲。	淡褐	18.1			
73-05	SHII01	甕	3mm砂。雲。	濁褐				外ナデ。内箆削り。底熱により赤変。
73-06	SHII01	甕	2mm砂。	淡褐	12.0			外非常に細刷毛。内ナデ。
73-07	SHII01	鉢	3mm砂。雲。	淡褐	38.2			内体部ナデ。
73-08	SHII01	鉢	3mm砂。雲。	淡赤褐	10.6	6.0		内外ナデ。指痕著。脚端部摩滅。片口状口縁。
73-09	SHII01	鉢	4mm砂。雲。	暗赤褐	17.0	9.4		内外ナデ。
73-10	SHII01	高杯	4mm砂。雲。	暗赤褐	20.5			外杯下半箆削。内杯部磨?。
73-11	SHII02	壺	2mm砂。	淡褐 暗赤褐				内ナデ。再焼赤変。
73-12	SHII02	壺	2mm砂。雲。	赤褐				
73-13	SHII02	甕	5mm砂。	淡赤褐	13.4	26.4		外叩後条痕状刷毛。内箆削後条痕状刷毛。再焼赤変。胎分3-38。
73-14	SHII02	甕	3mm砂。	淡褐	13.1	20.2		胎分3-39。
73-15	SHII02	甕	2mm砂。雲。	赤褐	9.8			内ナデ。胎分3-32。
74-01	SHII02	鉢	3mm砂。	淡赤褐	17.2	9.8		内ナデ。不安定な平底。再焼赤変。胎分3-33。
74-02	SHII02	鉢	4mm砂。	淡赤褐	13.6	8.8		再焼赤変?。胎分3-34。
74-03	SHII02	鉢	2mm砂。	淡赤褐	18.0	7.8		再焼赤変?。
74-04	SHII02	鉢	5mm砂。	淡赤褐	12.4	6.8		内板ナデ。再焼赤変?。
74-05	SHII02	鉢	1mm砂。雲。	濁淡褐	10.1	5.8		外ナデ。内刷毛後ナデ。器表に細亀裂。
74-06	SHII02	製塩	2mm砂。	白褐				再焼赤変?。
74-07	SHII02	製塩	2mm砂。	淡赤褐				再焼赤変。
74-08	SHII02	製塩	2mm砂。	淡赤褐				再焼赤変。
74-09	SHII02	壺	3mm砂。雲。	淡褐 赤褐				内叩原体用いた縦条痕ナデ。再焼赤変?。
74-10	SHII02	甕	4mm砂。雲。	淡褐 赤褐	16.2			内剥落。再焼赤変。
74-11	SHII02	甕	1mm砂。雲。	濁淡褐				内外ナデ。雲器。再焼赤変?。胎分3-31。
74-12	SHII02	甕	2mm砂。	白褐				内ナデ。
74-13	SHII02	鉢	4mm砂。雲。	赤褐	30.2			内剥落。再焼赤変?。
74-14	SHII02	鉢	2mm砂。	濁淡赤褐	11.6	6.8		内ナデ。再焼赤変?。胎分3-35。
74-15	SHII02	鉢	3mm砂。	淡褐				再焼赤変?。胎分3-36。
74-16	SHII02	高杯	2mm砂。雲。	暗赤褐				
74-17	SHII02	製塩	3mm砂。	白淡褐				内ナデ。再焼赤変。
74-18	SHII02	壺	3mm砂。	赤褐 濁赤褐	22.7	29.4		外口縁2条の櫛描鋸文に近い波文。内体部上半指痕著。再焼赤変。胎分3-1。
74-19	SHII02	壺	2mm砂。雲。	淡赤褐 灰褐	23.6			内外ナデ。外5条櫛描波文。再焼赤変。
74-20	SHII02	壺	2mm多砂。雲。	濁淡褐 赤褐	23.2			外刷毛後ナデ。外口縁2条櫛描波文。再焼赤変。
74-21	SHII02	壺	1mm多砂。	淡褐	24.0			外剥落。再焼赤変。胎分3-2。
74-22	SHII02	壺	3mm砂。	淡褐 赤褐				内ナデ。再焼赤変。
74-23	SHII02	壺	2mm砂。	淡赤褐 暗褐				内外ナデ。外箆描沈線による弧状の文様。再焼赤変。
74-24	SHII02	壺	2mm砂。雲。	淡赤褐	15.0			外刷毛後ナデ。内ナデ。再焼赤変。胎分3-4。
75-01	SHII02	壺	2mm砂。雲。	淡赤褐	11.0	16.4		外刷毛後ナデ。内体部上半ナデ、下半指痕著。精良な土器。再焼赤変。
75-02	SHII02	壺	1mm砂。	暗赤褐	13.0			外叩。内叩原体を用いた条痕ナデ。再焼赤変。胎土・焼成製塩と類似。胎分3-5。
75-03	SHII02	壺	5mm砂。雲。	濁淡褐	13.1			内ナデ。再焼赤変。胎分3-7。
75-04	SHII02	壺	2mm砂。雲。	淡赤褐	11.4	16.2		再焼赤変。胎分3-6。
75-05	SHII02	壺	4mm砂。	淡褐 赤褐	15.4			外ナデ。再焼赤変。胎分3-3。
75-06	SHII02	壺	4mm砂。	淡赤褐	16.2			外ナデ。再焼赤変。
75-07	SHII02	甕	3mm砂。雲。	濁淡褐	15.4			再焼赤変。胎分3-8。
75-08	SHII02	甕	1mm砂。雲。	暗褐	12.8			雲器。胎分3-12。
75-09	SHII02	甕	2mm砂。雲。	濁淡褐 黒灰褐	15.2			内体部叩原体用いた条痕ナデ。再焼赤変。胎土・焼成製塩と類似。胎分3-9。
75-10	SHII02	甕	2mm砂。雲。	淡赤褐	14.0			
75-11	SHII02	甕	2mm砂。	淡褐 淡赤褐	14.1			外ナデ。内部分的箆削。再焼赤変?。胎分3-10。
75-12	SHII02	甕	1mm砂。雲。	暗褐	16.8			内指痕著。再焼赤変。胎分3-11。
75-13	SHII02	底部	1mm砂。	濁淡褐				内箆磨。丸底。再焼赤変。壺?。
75-14	SHII02	底部	2mm砂。	赤褐				内外ナデ。再焼赤変。壺?。
75-15	SHII02	底部	2mm砂。雲。	赤褐 暗赤褐				内刷毛後ナデ。再焼赤変。壺?。
75-16	SHII02	底部	5mm砂。	淡褐 濁淡褐				再焼赤変。

第II期　竪穴住居出土土器（2）

挿図番号	報告遺構名	器　種	胎　土	色　調	口径(cm)	器高(cm)	その他(cm)	備　考
75-17	SHII02	鉢	~2mm砂。	濁淡褐	33.2			再焼赤変。胎分3-17。
75-18	SHII02	鉢	~3mm砂。	淡赤褐	19.9			外叩後ナデ後篦削。再焼赤変。胎分3-14。
75-19	SHII02	鉢	~1mm砂。	濁淡褐~濁淡赤褐	22.2	8.6		再焼赤変。胎分3-13。
75-20	SHII02	鉢	~2mm砂。	濁淡赤褐	12.0	6.0		内ナデ。胎分3-37。
75-21	SHII02	鉢	~3mm砂。	淡褐	12.4	5.6		内板ナデ。
75-22	SHII02	鉢	~2mm砂。	淡赤褐~濁灰褐	14.8	7.2		外細亀裂。再焼赤変。胎分3-15。
76-01	SHII02	鉢	~1mm砂。雲。	淡褐	12.8	5.8		内板ナデ。再焼赤変?。胎分3-16。
76-02	SHII02	高杯	~3mm砂。	淡赤褐	19.4	13.6		内外杯部ナデ。脚外ナデ、内接合痕著。再焼赤変。胎分3-19。
76-03	SHII02	高杯	~2mm砂。	淡赤褐	17.0	13.0		再焼赤変。胎分3-18。
76-04	SHII02	高杯	~1mm砂。	淡赤褐~暗褐	16.6	12.0		内外杯部ナデ。脚外ナデ、内篦削。再焼赤変。胎土・焼成製塩と類似。胎分3-20。
76-05	SHII02	高杯	~2mm砂。	濁淡褐	17.2	11.0		内外ナデ。再焼赤変。胎土・焼成製塩と類似。
76-06	SHII02	高杯	~3mm砂。	淡赤褐	20.0			外刷毛後ナデ、器表細亀裂。内剥落。再焼赤変。
76-07	SHII02	高杯	~1mm砂。	濁淡褐	17.4			外ナデ。内刷毛後ナデ。再焼赤変。胎土・焼成製塩と類似。
76-08	SHII02	高杯	~2mm砂。	淡褐				外刷毛後ナデ。内ナデ。再焼赤変。
76-09	SHII02	高杯	~3mm砂。	赤褐				内脚篦削。再焼赤変。
76-10	SHII02	高杯	~2mm砂。雲。	暗褐~赤褐				再焼赤変。
76-11	SHII02	器台	~3mm砂。	淡赤褐				外上下2列5条単位の櫛描波文。内ナデ。再焼赤変。胎分3-29。
76-12	SHII02	小型丸底壺	~1mm砂。	濁灰褐	10.6	11.6		内外ナデ。再焼赤変。胎土・焼成製塩と類似。胎分3-21。
76-13	SHII02	小型丸底壺	~2mm砂。	赤褐~濁淡褐	8.6	10.6		内外ナデ。再焼赤変。胎土・焼成製塩と類似。
76-14	SHII02	小型丸底壺	~1mm砂。雲。	淡褐~灰褐	7.9	9.2		内外ナデ。比較的精良な作り。再焼赤変。胎土・焼成製塩と類似。胎分3-23。
76-15	SHII02	小型丸底壺	~1mm砂。	淡褐~灰褐	7.0	4.0		内外ナデ。再焼赤変。製塩土器と類似した胎土。焼成。
76-16	SHII02	小型丸底壺	~2mm砂。	濁淡褐	10.8			口縁2段に立ち上がる。再焼赤変。胎土・焼成製塩と類似。
76-17	SHII02	小型丸底壺	~2mm砂。	黒灰褐	7.9			外体部篦削状の砂粒の動き。内ナデ。再焼赤変。胎土・焼成製塩と類似。
76-18	SHII02	小型丸底壺	~3mm砂。雲。	赤褐~淡褐				外刷毛後ナデ。内ナデ。再焼赤変。胎分3-22。
76-19	SHII02	小型丸底壺	~1mm砂。	淡褐~暗褐	11.6	14.6		外叩後ナデ。内篦状工具で施条痕後ナデ。再焼赤変。胎土・焼成製塩と類似。胎分3-24。
76-20	SHII02	小型丸底壺	~2mm砂。	淡褐~濁淡赤褐	12.4			内叩原体用いた条痕ナデ。再焼赤変。胎土・焼成製塩と類似。
76-21	SHII02	小型丸底壺	~2mm砂。	濁淡褐	11.8			内口縁叩原体用いた条痕ナデ。再焼赤変。胎土・焼成製塩と類似。
76-22	SHII02	小型丸底壺	~1mm砂。	淡赤褐	10.7	12.6		外叩後ナデ。内ナデ。再焼赤変。胎土・焼成製塩と類似。胎分3-25。
76-23	SHII02	小型丸底壺	~1mm砂。	暗褐	11.6	10.6		外叩後ナデ、頸叩痕。内体部ナデ、口縁叩原体用いたナデ。再焼赤変。胎土・焼成製塩と類似。
76-24	SHII02	小型丸底壺	~2mm砂。	濁灰褐~赤褐	7.2	7.6		内外ナデ。再焼赤変。胎土・焼成製塩と類似。
76-25	SHII02	小型丸底壺	~2mm砂。	濁灰褐	11.7	9.7		内外ナデ、指痕著。やや粗雑。再焼赤変。胎土・焼成製塩と類似。胎分3-26。
76-26	SHII02	小型丸底壺	~1mm砂。	淡褐	10.0			粗雑。再焼赤変?。
76-27	SHII02	小型丸底壺	~2mm砂。雲。	濁淡褐	8.4			内外ナデ。再焼赤変。胎土・焼成製塩と類似。
76-28	SHII02	小型丸底壺	~2mm砂。	淡褐~灰褐	7.8	7.8		内外ナデ、体部指痕著。再焼赤変。胎土・焼成製塩と類似。
76-29	SHII02	小型丸底壺	~2mm砂。	濁淡赤褐	10.4			外ナデ。再焼赤変?
76-30	SHII02	小型丸底壺	~2mm砂。雲。	濁淡褐~暗褐	9.2			外僅に条痕ナデ。再焼赤変?。
76-31	SHII02	小型丸底壺	~2mm砂。	濁淡褐	8.7			外叩後ナデ、頸叩痕。内体部ナデ、口縁叩原体用いた条痕ナデ。再焼赤変。胎土・焼成製塩と類似。
76-32	SHII02	製塩	~4mm砂。雲。	濁淡褐				内ナデ。再焼赤変。

第II期　竪穴住居出土土器(3)

挿図番号	報告遺構名	器種	胎土	色調	口径(cm)	器高(cm)	その他(cm)	備考
76-33	SHII02	製塩	4mm砂。	濁淡褐				再焼赤変。
76-34	SHII02	製塩	2mm砂。	濁淡褐 赤褐				再焼赤変。
76-35	SHII02	製塩	3mm砂。	濁白褐				再焼赤変。
76-36	SHII02	製塩	2mm砂。	濁淡褐 赤褐				再焼赤変?。ミニ製塩?。
76-37	SHII02	ミニ	1mm砂。	濁灰褐 黒灰褐	3.6	3.3		内外ナデ。粗雑。指痕著。再焼赤変。胎土・焼成製塩と類似。
77-01	SHII03	壺	2mm砂。	淡赤褐	22.0			内外ナデ。外口縁篦描鋸文。
77-02	SHII03	壺	2mm砂。	淡赤褐				外刷毛後ナデ。内剥落。
77-03	SHII03	甕	2mm砂。	濁灰褐	21.4			外剥落。内刷毛後ナデ。
77-04	SHII03	甕	3mm砂。雲。	淡褐 赤褐	10.4			外剥落。
77-05	SHII03	甕	2mm砂。	赤褐	14.9			内外剥落。
77-06	SHII03	甕	3mm砂。	濁淡褐				外刷毛後ナデ。
77-07	SHII03	甕	3mm砂。	赤褐				外刷毛痕。内剥落。
77-08	SHII03	甕	3mm砂。雲。	暗褐				内外ナデ。雲器。
77-09	SHII03	甕	2mm砂。雲。	淡褐 赤褐	9.2			
77-10	SHII03	甕	3mm砂。雲。	赤褐	10.0			
77-11	SHII03	甕	3mm砂。雲。	淡赤褐	9.1	7.6		外剥落。指痕著。雲器。
77-12	SHII03	鉢	5mm砂。雲。	淡赤褐	40.4			外下半篦削. 上半剥落。内ナデ。
77-13	SHII03	鉢	3mm砂。雲。	赤褐				内刷毛後ナデ。
77-14	SHII03	鉢	4mm砂。雲。	暗褐 黒灰褐	25.2			外ナデ。
77-15	SHII03	鉢	3mm砂。雲。	赤褐	47.6			内剥落。
77-16	SHII03	高杯	3mm砂。雲。	濁淡褐	29.0			内剥落。雲器?。
77-17	SHII03	ミニ製塩	5mm砂。雲。	淡褐 赤褐				外剥落。内ナデ。雲器。
77-18	SHII04	壺	2mm砂。雲。	淡褐 灰褐				外刷毛。内刷毛後ナデ。再焼赤変。
77-19	SHII04	壺	3mm砂。	赤褐 暗赤褐				内剥落。
77-20	SHII04	甕	1mm砂。	淡褐 赤褐	14.2			
77-21	SHII04	甕	2mm砂。雲。	白褐 濁白褐				外刷毛後ナデ。内ナデ。
77-22	SHII04	甕	1mm砂。	淡褐				内外ナデ。
77-23	SHII04	甕	2mm砂。	赤褐	10.6			内外ナデ。
77-24	SHII04	甕	1mm砂。	赤褐				
77-25	SHII04	高杯	2mm砂。	赤褐	19.8	12.0		内外ナデ。脚内接合痕。胎分2-1。
77-26	SHII04	高杯	3mm砂。	赤褐	16.2			内外ナデ。
77-27	SHII04	高杯	3mm砂。	淡赤褐				外剥落。脚内篦削。胎分2-2。
77-28	SHII04	高杯	2mm砂。雲。	濁淡褐				内外ナデ。脚内接合痕。雲器。
77-29	SHII04	小型丸底壺	1mm砂。雲。	淡褐 赤褐	9.0			内外ナデ。長頸壺?。
77-30	SHII04	紡錘車	2mm砂。	赤褐 暗褐	6.0	3.8		内外ナデ。口径は短軸・器高は長軸を示す。
78-01	SHII05	無頸壺	2mm砂。雲。	暗褐				内ナデ。雲器。
78-02	SHII05	壺	4mm砂。雲。	赤褐				内剥落。
78-03	SHII05	壺	4mm砂。雲。	淡赤褐 濁淡褐				内ナデ。
78-04	SHII05	甕	4mm砂。雲。	淡褐	12.1	10.2		雲器。
78-05	SHII05	甕	3mm砂。雲。	淡赤褐				雲器。
78-06	SHII05	鉢	3mm砂。雲。	淡赤褐	7.6	3.1		内外ナデ。雲器。
78-07	SHII05	壺	4mm砂。	淡褐	21.4			内剥落。
78-08	SHII05	壺	2mm砂。雲。	淡赤褐	17.8			外ナデ。内剥落。
78-09	SHII05	壺	2mm砂。雲。	淡赤褐	18.0			内外ナデ。雲器。
78-10	SHII05	壺	2mm砂。雲。	淡褐 淡赤褐	14.0			内剥落。
78-11	SHII05	壺	3mm砂。雲。	淡褐 赤褐	14.0			内外剥落。雲器。
78-12	SHII05	壺	3mm砂。雲。	濁淡褐	16.0			内ナデ。外口縁竹管文。雲器。
78-13	SHII05	壺	2mm砂。雲。	淡褐 淡赤褐	15.0			内剥落。
78-14	SHII05	壺	2mm砂。	淡褐 淡赤褐	17.3			
78-15	SHII05	壺	5mm砂。	赤褐	14.4			内外ナデ。
78-16	SHII05	壺	2mm砂。	赤褐	13.4			外刷毛後ナデ。内剥落。
78-17	SHII05	壺	5mm砂。雲。	淡褐 赤褐				内外ナデ。雲器。
78-18	SHII05	壺	3mm砂。雲。	濁淡褐				雲器。
78-19	SHII05	壺	1mm砂。雲。	淡赤褐				内外ナデ。雲器。
78-20	SHII05	壺	2mm砂。	淡褐				外鋭篦の鋸文。
78-21	SHII05	壺	1mm砂。雲。	濁淡褐				雲器。
78-22	SHII05	壺	3mm砂。	濁淡褐				内剥落。
78-23	SHII05	壺	3mm砂。	淡褐 淡赤褐				外剥落。内ナデ。
78-24	SHII05	壺	5mm砂。雲。	淡赤褐				外篦磨。内剥落。
78-25	SHII05	壺	5mm砂。雲。	淡褐 淡赤褐				内外ナデ。雲器。
78-26	SHII05	壺	5mm砂。雲。	赤褐 濁淡褐				内外ナデ。雲器。
78-27	SHII05	甕	3mm砂。雲。	淡褐 淡赤褐	16.0			外剥落。内ナデ。雲器。
78-28	SHII05	甕	1mm砂。雲。	淡赤褐	15.5			内外ナデ。雲器。

第II期　竪穴住居出土土器(4)

挿図番号	報告遺構名	器　種	胎　土	色　調	口径(cm)	器高(cm)	その他(cm)	備　考
78-29	SHII05	甕	2mm砂。雲。	黒褐 暗褐	18.4			雲器。
78-30	SHII05	甕	3mm砂。雲。	淡赤褐	14.2			内体部ナデ。雲器。
78-31	SHII05	甕	2mm砂。雲。	淡褐	13.0			内指痕著。雲器。
78-32	SHII05	甕	1mm砂。雲。	濁淡赤褐	16.4			外細刷毛。内ナデ。雲器。
78-33	SHII05	甕	2mm砂。雲。	濁淡赤褐	16.8			内指痕著。雲器。
78-34	SHII05	甕	1mm砂。雲。	淡赤褐				外細刷毛。内ナデ、指痕著。雲器。
78-35	SHII05	甕	1mm砂。雲。	淡赤褐				内外ナデ。雲器。
78-36	SHII05	甕	3mm砂。雲。	淡褐 淡赤褐				内外ナデ。
78-37	SHII05	甕	2mm砂。雲。	淡褐 淡赤褐				雲器。
78-38	SHII05	甕	2mm砂。雲。	淡赤褐				内ナデ。雲器。
78-39	SHII05	甕	3mm砂。雲。	赤褐	9.1			内外ナデ。雲器。
78-40	SHII05	甕	3mm砂。雲。	濁淡褐				内外ナデ。雲器。
78-41	SHII05	甕	2mm砂。	淡褐				内外ナデ。
78-42	SHII05	甕	2mm砂。雲。	赤褐				内ナデ。雲器。
78-43	SHII05	甕	3mm砂。雲。	暗赤褐				外ナデ。内板ナデ。
78-44	SHII05	甕	2mm砂。	淡褐				内外ナデ。
78-45	SHII05	甕	3mm砂。雲。	暗褐				内ナデ。雲器。
78-46	SHII05	甕	5mm砂。雲。	暗褐				内板状工具による押え痕。雲器。
79-01	SHII05	鉢	4mm砂。雲。	淡赤褐	35.8			外剥落。内板ナデ。雲器。
79-02	SHII05	鉢	5mm砂。雲。	淡赤褐	19.2			内ナデ。雲器。
79-03	SHII05	鉢	3mm砂。雲。	淡赤褐	28.8			外剥落。内ナデ。
79-04	SHII05	鉢	1mm砂。雲。	淡赤褐	23.2			内部分的箆磨。
79-05	SHII05	鉢	3mm砂。雲。	淡褐				内箆磨。
79-06	SHII05	鉢	3mm砂。雲。	淡赤褐	11.0			内指痕著。雲器。
79-07	SHII05	鉢	2mm砂。雲。	淡赤褐	10.1			内外剥落。
79-08	SHII05	鉢	3mm砂。雲。	淡褐				外刷毛後ナデ、器表細亀裂。内ナデ。
79-09	SHII05	鉢	2mm砂。雲。	淡赤褐	13.7	6.3		内外ナデ。
79-10	SHII05	鉢	2mm砂。雲。	淡赤褐	13.1	4.8		内ナデ。雲器。
79-11	SHII05	鉢	5mm砂。雲。	淡赤褐				内外剥落。
79-12	SHII05	鉢	2mm砂。雲。	淡赤褐	9.1	4.0		内外ナデ。外器表細亀裂。雲器。
79-13	SHII05	鉢	3mm砂。雲。	淡赤褐				外器表細亀裂。内ナデ。
79-14	SHII05	鉢	2mm砂。	淡褐 淡赤褐				外剥落。内ナデ。
79-15	SHII05	高杯	2mm砂。雲。	赤褐	22.0			内外剥落。雲器。
79-16	SHII05	高杯	3mm砂。雲。	濁淡褐				内刷毛。外箆削。雲器。
79-17	SHII05	高杯	4mm砂。雲。	淡赤褐 濁淡褐				内外剥落。
79-18	SHII05	高杯	4mm砂。雲。	濁淡褐				雲器。
79-19	SHII05	高杯	3mm砂。雲。	淡赤褐				外剥落。内箆削。雲器。
79-20	SHII05	高杯	3mm砂。雲。	淡赤褐				外ナデ。内箆削。雲器。
79-21	SHII05	高杯	5mm砂。雲。	淡褐				外剥落。内ナデ。
79-22	SHII05	高杯	3mm砂。雲。	白褐				内外ナデ。
79-23	SHII05	ミニ壺	2mm砂。雲。	淡褐				内外ナデ。
79-24	SHII05	ミニ甕	2mm砂。雲。	暗褐 黒灰褐				雲器。
79-25	SHII06	壺	4mm砂。雲。	淡褐	19.2			内ナデ。外口縁櫛状工具鋸文。
79-26	SHII06	壺	3mm砂。雲。	淡赤褐				外刷毛。内ナデ。雲器。
79-27	SHII06	細頸壺	3mm砂。雲。	濁淡赤褐				外剥落。内接合部指痕著。
79-28	SHII06	甕	2mm砂。雲。	淡褐	16.0			内箆削?。
79-29	SHII06	甕	4mm砂。雲。	濁淡赤褐				雲器。鉢?。
79-30	SHII06	甕	5mm砂。	濁淡赤褐				内ナデ。
79-31	SHII06	甕	5mm砂。	濁赤褐				外刷毛後ナデ。内箆削。
79-32	SHII06	甕	3mm砂。	赤褐				内外剥落。器壁薄い。
79-33	SHII06	甕	3mm砂。雲。	濁淡赤褐				内ナデ。雲器。壺?。
80-01	SHII06	鉢	5mm砂。雲。	濁淡赤褐	41.6	21.2		内ナデ。片口状口縁。
80-02	SHII06	鉢	5mm砂。雲。	濁淡褐	42.8			外叩後ナデ。内刷毛。雲器。
80-03	SHII06	鉢	5mm砂。雲。	淡赤褐	13.2	8.3		内剥落。雲器。
80-04	SHII06	鉢	4mm砂。	淡赤褐	17.8	11.0		内剥落。
80-05	SHII06	鉢	5mm砂。	濁淡褐	15.8	9.2		内外ナデ。外箆削痕。
80-06	SHII06	高杯	2mm砂。雲。	濁淡赤褐				外箆削。内箆磨。雲器。10-1と同一個体?。
80-07	SHII06	高杯	4mm砂。雲。	淡赤褐				内外ナデ。雲器。
80-08	SHII06	壺	3mm砂。雲。	淡赤褐	25.2			内外刷毛後ナデ。外鋭箆先による未完結文様。雲器。
80-09	SHII06	壺	2mm砂。雲。	濁淡褐	24.0			外ナデ、口縁鋭箆先鋸文。内刷毛後ナデ。雲器。
80-10	SHII06	壺	3mm砂。雲。	濁淡褐				外剥落。雲器。
80-11	SHII06	壺	3mm砂。雲。	濁淡赤褐				口縁上・外に施文。雲器。
80-12	SHII06	壺	3mm砂。雲。	淡褐	15.4			内外剥落。外頸刺突文。雲器。

第II期　竪穴住居出土土器(5)

挿図番号	報告遺構名	器種	胎土	色調	口径(cm)	器高(cm)	その他(cm)	備考
80-13	SHII06	壺	3mm砂。雲。	淡褐	14.4			内ナデ。雲器。
80-14	SHII06	壺	5mm砂。雲。	濁淡褐	19.4			内ナデ。雲器。
80-15	SHII06	壺	3mm砂。雲。	濁淡赤褐	15.2			内外ナデ。雲器。
80-16	SHII06	壺	2mm砂。雲。	濁淡褐	17.6			外ナデ。内刷毛後ナデ。雲器。
80-17	SHII06	壺	2mm砂。雲。	濁淡赤褐	16.4			内外ナデ。雲器。
80-18	SHII06	壺	5mm砂。雲。	淡赤褐				雲器。
80-19	SHII06	壺	5mm砂。雲。	淡褐				内外剥落。雲器。
80-20	SHII06	細頸壺	3mm砂。雲。	淡赤褐	10.4			外刷毛後ナデ。内指痕著。雲器。
80-21	SHII06	壺	5mm砂。雲。	淡赤褐				雲器。
80-22	SHII06	壺	3mm砂。雲。	濁淡赤褐				内外ナデ。外刷毛の文様。雲器。
80-23	SHII06	壺	5mm砂。	白褐				外刷毛後箆磨。内刷毛後ナデ。
80-24	SHII06	壺	5mm砂。雲。	濁淡赤褐				外箆磨。内剥落。雲器。
80-25	SHII06	壺	2mm砂。雲。	淡赤褐				外箆削気味のナデ。内ナデ。雲器。
80-26	SHII06	壺	2mm砂。雲。	濁淡赤褐				外ナデ。内指痕著。雲器。小丸壺?。
80-27	SHII06	壺	2mm砂。雲。	濁淡褐				内ナデ。雲器。
81-01	SHII06	甕	4mm砂。雲。	濁赤褐	17.0			内指痕著。
81-02	SHII06	甕	4mm砂。雲。	淡赤褐	16.6			外ナデ。内指痕著。雲器。
81-03	SHII06	甕	3mm砂。雲。	濁淡赤褐	19.7			内外頸指痕著。雲器。
81-04	SHII06	甕	4mm砂。雲。	淡赤褐	17.0			雲器。
81-05	SHII06	甕	3mm砂。雲。	濁淡赤褐	17.4			内外ナデ。雲器。
81-06	SHII06	甕	3mm砂。	淡赤褐	16.4			
81-07	SHII06	甕	2mm砂。	濁淡赤褐	15.2			内外剥落。外刷毛の痕跡。
81-08	SHII06	甕	3mm砂。雲。	濁淡赤褐	18.6			外刷毛後ナデ。内ナデ。雲器。
81-09	SHII06	甕	3mm砂。	濁淡赤褐	17.8			内上半指痕著、下半部分的箆削。
81-10	SHII06	甕	3mm砂。雲。	淡赤褐	17.8			外刷毛。内剥落。雲器。
81-11	SHII06	甕	2mm砂。	淡赤褐	16.6			内外剥落。
81-12	SHII06	甕	2mm砂。	淡赤褐	16.0			外刷毛。内剥落。
81-13	SHII06	甕	3mm砂。雲。	濁淡赤褐	16.2			外ナデ、叩痕。内箆削。雲器。
81-14	SHII06	甕	3mm砂。雲。	淡赤褐	15.0			外ナデ。
81-15	SHII06	甕	2mm砂。雲。	濁淡赤褐	16.6			内体部指痕著。雲器。
81-16	SHII06	甕	2mm砂。雲。	暗灰褐	16.6			雲器。
81-17	SHII06	甕	2mm砂。雲。	濁淡褐	17.0			外刷毛。雲器。壺?。
81-18	SHII06	甕	1mm砂。雲。	暗灰褐	17.4			雲器。
81-19	SHII06	甕	3mm砂。雲。	濁淡赤褐	16.6			雲器。
81-20	SHII06	甕	2mm砂。雲。	濁淡赤褐	16.6			雲器。
81-21	SHII06	甕	2mm砂。雲。	濁淡赤褐	13.4			雲器。
81-22	SHII06	甕	3mm砂。雲。	淡赤褐	10.6			雲器。
81-23	SHII06	甕	2mm砂。雲。	濁淡赤褐	8.2			外刷毛後ナデ。内箆削。口縁非常に薄い作り。雲器。
81-24	SHII06	甕	2mm砂。雲。	淡褐				内ナデ。雲器。
81-25	SHII06	甕	1mm砂。	暗灰褐				内箆削の痕跡。
81-26	SHII06	甕	3mm砂。雲。	濁淡赤褐				内外ナデ。雲器。鉢?。
81-27	SHII06	鉢	3mm砂。雲。	濁淡赤褐	18.6			内外ナデ。雲器。
81-28	SHII06	鉢	2mm砂。雲。	濁淡赤褐	12.2	6.2		外刷毛後ナデ。内ナデ。雲器。
81-29	SHII06	鉢	2mm砂。	淡褐				内外箆状工具痕。
81-30	SHII06	鉢	2mm砂。雲。	濁淡褐	8.6	4.6		内外刷毛。
81-31	SHII06	鉢	4mm砂。雲。	濁淡赤褐				雲器。
81-32	SHII06	鉢	1mm砂。	淡白褐	9.2	5.2		内外刷毛後ナデ。
81-33	SHII06	鉢	2mm砂。	濁灰褐				内外指痕著。
81-34	SHII06	鉢	5mm砂。雲。	濁淡赤褐				内板ナデ。雲器。
81-35	SHII06	鉢	2mm砂。雲。	赤褐				内外ナデ。やや粗雑。
81-36	SHII06	高杯	2mm砂。雲。	濁淡赤褐	20.0			外杯下半箆削。雲器。
81-37	SHII06	高杯	2mm砂。雲。	濁淡赤褐				外杯下半箆削。雲器。
81-38	SHII06	高杯	2mm砂。雲。	白淡褐				内外ナデ。雲器。
81-39	SHII06	高杯	2mm砂。雲。	淡赤褐	20.6			外刷毛後ナデ。内剥落。雲器。
81-40	SHII06	高杯	2mm砂。雲。	淡赤褐	22.6			
81-41	SHII06	高杯	3mm砂。	淡赤褐	23.0			内外ナデ。
82-01	SHII06	高杯	2mm砂。雲。	濁淡赤褐				外箆削後箆磨。雲器。8-6と同一個体?。
82-02	SHII06	高杯	4mm砂。雲。	濁淡褐				内ナデ。雲器。
82-03	SHII06	高杯	3mm砂。雲。	淡白褐				雲器。
82-04	SHII06	高杯	3mm砂。雲。	濁淡赤褐				内箆削気味。雲器。
82-05	SHII06	高杯	2mm砂。雲。	濁淡褐				雲器。
82-06	SHII06	高杯	2mm砂。雲。	濁淡赤褐				雲器。
82-07	SHII06	高杯	2mm砂。雲。	淡赤褐				雲器。脚台付鉢?。
82-08	SHII06	甑	3mm砂。雲。	淡赤褐				雲器。
82-09	SHII06	不明	2mm砂。	淡赤褐				外指痕著。内ナデ。

第II期　竪穴住居出土土器（6）

挿図番号	報告遺構名	器種	胎土	色調	口径(cm)	器高(cm)	その他(cm)	備考
82-10	SHII06	壺	3mm砂。	濁赤褐	21.0			内外剥落。
82-11	SHII06	壺	3mm砂。	濁淡褐				外ナデ、口縁竹管文。内剥落。
82-12	SHII06	壺	3mm砂。雲。	淡赤褐	14.6			内頸指痕著。雲器。
82-13	SHII06	壺	5mm砂。	濁淡褐				内外剥落。
82-14	SHII06	壺	2mm砂。	淡赤褐				内外ナデ。
82-15	SHII06	壺	3mm砂。雲。	淡褐				外剥落、篦状工具刺突文。内指痕著。雲器。
82-16	SHII06	甕	5mm砂。雲。	淡赤褐	18.8			内外剥落。外刷毛の痕跡。
82-17	SHII06	甕	3mm砂。雲。	濁赤褐	22.4			外刷毛後ナデ。内ナデ。雲器。
82-18	SHII06	甕	3mm砂。雲。	淡褐	9.0	16.0		内部分的に篦削。
82-19	SHII06	甕	4mm砂。雲。	濁淡赤褐	15.0			外叩後刷毛。内ナデ。雲器。
82-20	SHII06	甕	4mm砂。	濁淡赤褐				内外剥落。
82-21	SHII06	甕	3mm砂。雲。	淡赤褐				内ナデ。雲器。
82-22	SHII06	甕	3mm砂。雲。	濁淡赤褐				内外剥落。雲器。
82-23	SHII06	甕	2mm砂。雲。	暗赤褐				外刷毛。内篦削。雲器。
82-24	SHII06	鉢	3mm砂。	赤褐	22.6			内外剥落。外細亀裂。
82-25	SHII06	鉢	3mm砂。雲。	濁淡赤褐				内外剥落。雲器。
82-26	SHII06	鉢	3mm砂。雲。	淡褐	11.0	5.8		内外ナデ。外亀裂。
82-27	SHII06	鉢	3mm砂。雲。	濁淡赤褐	10.4			外指痕著。内ナデ。雲器。
82-28	SHII06	鉢	4mm砂。雲。	赤褐	9.7			外剥落。内ナデ。
82-29	SHII06	高杯	3mm砂。雲。	淡赤褐				内外ナデ。雲器。
82-30	SHII06	製塩	5mm砂。雲。	濁淡赤褐				内外指痕著。雲器。
82-31	SHII06	壺	5mm砂。雲。	濁淡赤褐	24.7			内外剥落。雲器。
82-32	SHII06	壺	5mm砂。雲。	淡褐	21.1			雲器。
82-33	SHII06	壺	2mm砂。雲。	暗褐	14.8			雲器。
82-34	SHII06	壺	3mm砂。雲。	淡褐	16.6			内外剥落。
82-35	SHII06	壺	3mm砂。雲。	濁淡赤褐	17.2			内ナデ。丁寧な作り。
82-36	SHII06	壺	5mm砂。雲。	濁淡赤褐				外口縁鋸文・竹管文。雲器。
82-37	SHII06	壺	2mm砂。雲。	淡赤褐				内外ナデ。雲器。
83-01	SHII06	甕	2mm砂。	白淡褐	17.0			外ナデ。内刷毛後ナデ。
83-02	SHII06	甕	2mm砂。雲。	濁淡赤褐	11.4			内指痕著。雲器。
83-03	SHII06	甕	3mm砂。雲。	濁淡褐				内ナデ。
83-04	SHII06	甕	3mm砂。雲。	濁淡赤褐				内刷毛。雲器。
83-05	SHII06	甕	2mm砂。雲。	暗赤褐				内篦削。雲器。
83-06	SHII06	甕	5mm砂。雲。	濁淡赤褐				内外剥落。雲器。
83-07	SHII06	鉢	2mm砂。雲。	濁淡赤褐	19.2			内ナデ。雲器。
83-08	SHII06	鉢	5mm砂。雲。	淡赤褐	12.0	6.0		内刷毛後ナデ。
83-09	SHII06	鉢	3mm砂。雲。	淡褐	8.2	3.4		外ナデ。不安定な平底。
83-10	SHII06	高杯	2mm砂。雲。	暗褐	21.1			内外ナデ。雲器。
83-11	SHII06	高杯	2mm砂。雲。	濁淡褐				外ナデ後暗文。内ナデ。雲器。
83-12	SHII06	高杯	2mm砂。雲。	濁淡赤褐				雲器。
83-13	SHII06	高杯	3mm砂。雲。	淡灰褐				内外刷毛後ナデ。
83-14	SHII07	壺	4mm砂。雲。	淡赤褐	25.8			外頸凸帯に櫛状工具刻目。雲器。
83-15	SHII07	壺	3mm砂。雲。	黒褐	24.6			外ナデ、口縁鋭篦鋸。内篦磨。
83-16	SHII07	壺	3mm砂。雲。	濁淡赤褐	22.6			外ナデ。内刷毛後ナデ。雲器。
83-17	SHII07	壺	3mm砂。雲。	淡褐	15.2			外刷毛後ナデ。内剥落。雲器。
83-18	SHII07	壺	2mm砂。	淡赤褐				外刷毛後ナデ。内ナデ。
83-19	SHII07	壺	5mm砂。雲。	赤褐				外叩後ナデ。内上半篦削、下半ナデ。雲器。
83-20	SHII07	壺	5mm砂。雲。	淡褐				内ナデ。雲器。
83-21	SHII07	甕	5mm砂。雲。	濁淡赤褐	16.7			内ナデ。雲器。
83-22	SHII07	甕	5mm砂。雲。	濁淡赤褐	13.5			内ナデ。雲器。
83-23	SHII07	甕	3mm砂。雲。	淡赤褐	15.2			外刷毛後ナデ。内ナデ。雲器。
83-24	SHII07	甕	3mm砂。雲。	暗赤褐				雲器。
84-01	SHII07	甕	5mm砂。雲。	淡赤褐				外叩後ナデ。内剥落。雲器。鉢?。
84-02	SHII07	甕	3mm砂。雲。	赤褐				内外刷毛後ナデ。雲器。
84-03	SHII07	甕	2mm砂。雲。	濁淡褐	15.4			外叩後細刷毛後下半篦磨。内上半指痕著、下半篦削。外煤。雲器。
84-04	SHII07	甕	4mm砂。雲。	暗灰褐	18.2			外細刷毛。内指痕著。雲器。
84-05	SHII07	甕	2mm砂。雲。	濁淡褐	14.0			雲器。
84-06	SHII07	甕	2mm砂。雲。	濁淡赤褐	14.4			雲器。
84-07	SHII07	甕	2mm砂。	濁淡褐				内外ナデ。底貼付。
84-08	SHII07	甕	2mm砂。雲。	暗褐				内外ナデ。雲器。鉢?。
84-09	SHII07	甕	5mm砂。雲。	淡赤褐				外指痕著。内剥落。雲器。鉢?。
84-10	SHII07	ミニ甕	2mm砂。雲。	暗褐	8.9			内外指痕著。雲器。
84-11	SHII07	鉢	5mm砂。雲。	暗褐	33.4			外叩後ナデ、口縁刷毛の痕跡。内ナデ。
84-12	SHII07	鉢	5mm砂。雲。	淡赤褐	47.2			外刷毛後ナデ。内ナデ。
84-13	SHII07	鉢	5mm砂。雲。	濁淡褐	37.4			外粗叩原体用いたナデ。内ナデ。

第II期　竪穴住居出土土器（7）

挿図番号	報告遺構名	器種	胎土	色調	口径(cm)	器高(cm)	その他(cm)	備考
84-14	SHII07	壺	3mm砂。雲。	淡赤褐				内外剥落。外口縁鋭篦鋸文・竹管文。内口縁竹管文。雲器。
84-15	SHII07	壺	3mm砂。雲。	濁淡赤褐				外剥落。内篦削。雲器。
85-01	SHII07	甕	2mm砂。雲。	淡赤褐	15.1			外細刷毛。内指痕著。雲器。
85-02	SHII07	甕	3mm砂。雲。	濁淡褐	16.3			外刷毛後ナデ。内ナデ。雲器。
85-03	SHII07	甕	2mm砂。雲。	淡赤褐	13.9			外刷毛。内ナデ。雲器。
85-04	SHII07	甕	3mm砂。雲。	淡褐	13.7			外叩後ナデ。内篦削。雲器。
85-05	SHII07	甕	2mm砂。	淡褐	17.1			外ナデ。内板ナデ。
85-06	SHII07	甕	2mm砂。雲。	淡赤褐				内外刷毛後ナデ。雲器。
85-07	SHII07	甕	2mm砂。雲。	淡褐	9.5			外ナデ。内板ナデ。雲器。
85-08	SHII07	甕	2mm砂。雲。	淡赤褐				内篦削。雲器。
85-09	SHII07	甕	3mm砂。雲。	濁淡赤褐				内外ナデ。外指痕著。
85-10	SHII07	甕	3mm砂。雲。	暗赤褐				内ナデ。
85-11	SHII07	甕	3mm砂。雲。	濁淡褐				外指痕著。内ナデ。
85-12	SHII07	鉢	2mm砂。雲。	淡赤褐	26.2			外ナデ。内刷毛。雲器。
85-13	SHII07	鉢	2mm砂。	黒灰褐 淡褐	13.6			外指痕著。内板ナデ。
85-14	SHII07	鉢	2mm砂。雲。	濁淡褐	8.8			内外ナデ。雲器。
85-15	SHII07	鉢	2mm砂。雲。	淡褐				内外条痕ナデ。
85-16	SHII07	鉢	3mm砂。雲。	濁淡赤褐				内外ナデ。外指痕著。雲器。
85-17	SHII07	鉢	3mm砂。雲。	淡褐				内外ナデ。
85-18	SHII07	高杯	2mm砂。雲。	濁淡赤褐	22.0			外杯上半刷毛後ナデ、下半篦削。内杯上半擬凹線。雲器。
85-19	SHII07	製塩	2mm砂。雲。	淡赤褐				内外ナデ。雲器。
85-20	SHII07	壺	2mm砂。雲。	淡赤褐				内外ナデ。雲器。
85-21	SHII07	壺	3mm砂。	淡赤褐	26.2			内外剥落。
85-22	SHII07	壺	3mm砂。雲。	濁淡赤褐	24.4			外刷毛後ナデ。内剥落。
85-23	SHII07	壺	2mm砂。雲。	淡赤褐	16.0			内外ナデ。
85-24	SHII07	壺	3mm砂。雲。	濁淡褐				雲器。
85-25	SHII07	壺	3mm砂。雲。	淡赤褐				内外ナデ。雲器。
85-26	SHII07	細頸壺	2mm砂。雲。	濁淡赤褐				外篦磨。内指痕著。雲器。
85-27	SHII07	壺	3mm砂。	淡赤褐				外刷毛後ナデ。内ナデ。
85-28	SHII07	壺	5mm砂。雲。	濁淡赤褐				外剥落。内ナデ。雲器。
85-29	SHII07	壺	5mm砂。雲。	濁淡赤褐				雲器。
85-30	SHII07	壺	3mm砂。雲。	黒褐 淡赤褐				外ナデ。内篦削。雲器。
85-31	SHII07	甕	3mm砂。雲。	黒褐 淡赤褐	22.4			内外剥落。雲器。
85-32	SHII07	甕	2mm砂。雲。	淡褐	14.4			外刷毛後ナデ。内ナデ。雲器。
85-33	SHII07	甕	5mm砂。雲。	淡赤褐	16.8			内外ナデ。雲器。
85-34	SHII07	甕	3mm砂。	赤褐	16.2			内外剥落。
85-35	SHII07	甕	2mm砂。雲。	淡赤褐	12.0			内外剥落。雲器。
85-36	SHII07	甕	2mm砂。雲。	濁淡赤褐	14.6			雲器。
85-37	SHII07	甕	3mm砂。雲。	淡赤褐	10.6			内外指痕著。
85-38	SHII07	甕	3mm砂。雲。	濁淡褐				内外ナデ。雲器。
85-39	SHII07	甕	5mm砂。雲。	濁淡赤褐				内外ナデ。内指痕著。雲器。
85-40	SHII07	甕	5mm砂。雲。	濁淡褐				雲器。
85-41	SHII07	甕	2mm砂。雲。	淡赤褐				内外剥落、指痕著。
85-42	SHII07	甕	3mm砂。雲。	淡赤褐				内外ナデ。
85-43	SHII07	甕	3mm砂。雲。	濁淡褐				外ナデ。内板ナデ。雲器。鉢?。
85-44	SHII07	甕	2mm砂。雲。	淡赤褐				内外ナデ。雲器。
85-45	SHII07	鉢	3mm砂。雲。	濁淡褐	14.0	7.6		外叩後ナデ。内板ナデ。雲器。
85-46	SHII07	鉢	5mm砂。雲。	淡赤褐				外叩後ナデ。内剥落。雲器。
85-47	SHII07	鉢	5mm砂。雲。	淡赤褐				内外剥落。
86-01	SHII07	高杯	2mm砂。	黒褐 暗褐	21.6			内外刷毛後ナデ。
86-02	SHII07	高杯	2mm砂。雲。	濁淡褐				外剥落。内ナデ。雲器。
86-03	SHII07	高杯	4mm砂。	濁淡褐				内外剥落。
86-04	SHII07	高杯	2mm砂。雲。	濁淡褐				外ナデ。内篦削　。雲器。
86-05	SHII07	高杯	2mm砂。雲。	濁淡赤褐				外刷毛後ナデ。内篦削り。雲器。
86-06	SHII07	高杯	3mm砂。雲。	淡赤褐				外刷毛後ナデ。雲器。
86-07	SHII07	小型丸底壺	4mm砂。雲。	濁淡褐	8.0	8.0		内外ナデ。不安定な平底。
86-08	SHII07	壺	3mm砂。雲。	淡赤褐	28.0			内ナデ。外口縁凹線。雲器。再焼赤変。
86-09	SHII07	壺	5mm砂。	淡褐				内外剥落。
86-10	SHII07	壺	2mm砂。雲。	淡褐				外鋭篦状工具鋸文。
86-11	SHII07	壺	3mm砂。雲。	淡赤褐				内外ナデ。
86-12	SHII07	壺	3mm砂。	赤褐				内外剥落。外口縁小単位の連続櫛状工具鋸文。
86-13	SHII07	壺	3mm砂。雲。	濁淡赤褐	20.8			内外ナデ。雲器。
86-14	SHII07	壺	3mm砂。雲。	淡赤褐	13.1			外ナデ。内篦磨、口縁竹管文。

第II期　竪穴住居出土土器(8)

挿図番号	報告遺構名	器　種	胎　土	色　調	口径(cm)	器高(cm)	その他(cm)	備　考
86-15	SHII07	壺	2mm砂。雲。	濁淡褐	14.1			外刷毛後ナデ。内ナデ。高杯?。
86-16	SHII07	壺	5mm砂。雲。	淡赤褐				内剥落。雲器。再焼赤変。
86-17	SHII07	甕	5mm砂。	暗赤褐	15.6			内外剥落。
86-18	SHII07	甕	2mm砂。	濁淡赤褐				外叩。内篦削。
86-19	SHII07	甕	2mm砂。	淡褐				外刷毛後ナデ。内ナデ。
86-20	SHII07	甕	2mm砂。	淡赤褐				内外ナデ。外指痕著。
86-21	SHII07	甕	5mm砂。雲。	淡褐				外刷毛後ナデ。内剥落。雲器。
86-22	SHII07	甕	3mm砂。雲。	濁淡赤褐				内刷毛後ナデ。雲器。
86-23	SHII07	鉢	3mm砂。雲。	淡褐				内刷毛後ナデ。雲器。再焼赤変。
86-24	SHII07	鉢	3mm砂。雲。	淡赤褐	12.6			内外ナデ。外指痕著。雲器。
86-25	SHII07	鉢	2mm砂。雲。	淡赤褐				外指痕著。内剥落。
86-26	SHII07	高杯	2mm砂。	淡褐	22.0			内外剥落。内口縁1条の沈線。
86-27	SHII07	高杯	3mm砂。	淡褐				内外剥落。外刷毛の痕跡。
86-28	SHII07	高杯	3mm砂。雲。	黒褐 淡褐				内外ナデ。やや粗雑。雲器。
86-29	SHII07	高杯	3mm砂。雲。	淡赤褐				内外ナデ。雲器。
86-30	SHII07	高杯	3mm砂。雲。	淡赤褐				内板ナデの痕跡。
86-31	SHII07	高杯	3mm砂。	濁淡褐				外刷毛後ナデ。内篦削。
86-32	SHII07	製塩	2mm砂。雲。	赤褐				
86-33	SHII07	蛸壺	2mm砂。	淡白褐				小片。混入?。
86-34	SHII07	蛸壺	2mm砂。雲。	淡褐				混入?。
86-35	SHII07	手づくね	3mm砂。雲。	淡赤褐				外刷毛後ナデ。内指痕著。歪な作り。
86-36	SHII07	ミニ	3mm砂。	淡赤褐	4.4			内外指痕著。
87-01	SHII07	壺	5mm砂。雲。	淡褐	26.6			外口縁櫛状工具の7条の波文。雲器。
87-02	SHII07	壺	3mm砂。雲。	濁淡赤褐				内外ナデ。雲器。
87-03	SHII07	壺	2mm砂。雲。	濁淡褐				外刷毛後ナデ、凸帯上櫛による刻目、直下刺突文。内指痕著。雲器。
87-04	SHII07	甕	3mm砂。雲。	淡赤褐	16.2			内外刷毛後ナデ。雲器。
87-05	SHII07	甕	3mm砂。雲。	濁淡赤褐	16.3			外刷毛後ナデ。内ナデ。雲器。
87-06	SHII07	甕	5mm砂。雲。	濁淡赤褐	16.2			外細刷毛。内指痕著。雲器。
87-07	SHII07	甕	3mm砂。雲。	濁淡赤褐	19.7			外刷毛後ナデ。内篦削後ナデ。雲器。
87-08	SHII07	甕	2mm砂。雲。	濁淡赤褐	17.4			外口縁刷毛。雲器。丁寧な作り。
87-09	SHII07	甕	3mm砂。雲。	淡褐				外叩後ナデ。内叩原体用いたナデ。雲器。
87-10	SHII07	甕	3mm砂。	濁淡赤褐				内剥落。
87-11	SHII07	鉢	5mm砂。雲。	淡赤褐				内外刷毛後ナデ。雲器。
87-12	SHII07	鉢	3mm砂。雲。	濁淡褐	27.9			内外刷毛。雲器。
87-13	SHII07	鉢	3mm砂。雲。	淡赤褐				内外ナデ。雲器。
87-14	SHII07	鉢	2mm砂。	濁淡褐				内外ナデ。
87-15	SHII07	高杯	3mm砂。雲。	淡赤褐				外刷毛後ナデ。内ナデ。雲器。脚台付鉢?。
87-16	SHII07	高杯	2mm砂。	赤褐				内外ナデ。やや粗雑。
87-17	SHII07	高杯	5mm砂。雲。	濁淡褐				内刷毛後ナデ。外ナデ。脚柱部短い形状。
87-18	SHII07	高杯	2mm砂。雲。	濁淡褐				内外剥落。雲器。
87-19	SHII07	製塩	2mm砂。	淡赤褐				内外ナデ。
87-20	SHII08	壺	5mm砂。雲。	淡赤褐				外刷毛後ナデ。内刷毛。
87-21	SHII08	壺	5mm砂。雲。	淡赤褐				外篦磨。内剥落。雲器。
87-22	SHII08	細頸壺	5mm砂。雲。	赤褐				外篦磨。内篦削後ナデ、頸絞目著。雲器。
87-23	SHII08	壺	3mm砂。雲。	淡褐				内外剥落。雲器。
87-24	SHII08	壺	5mm砂。雲。	暗褐				外刷毛。内ナデ。雲器。
87-25	SHII08	甕	3mm砂。雲。	濁淡赤褐	17.2			内外剥落。雲器。
88-01	SHII08	甕	2mm砂。雲。	濁淡赤褐	13.4			内板ナデ。雲器。
88-02	SHII08	甕	3mm砂。雲。	淡褐	15.9			外刷毛後ナデ。雲器。
88-03	SHII08	甕	3mm砂。雲。	濁淡赤褐				外刷毛後ナデ。内ナデ。雲器。
88-04	SHII08	甕	3mm砂。雲。	淡赤褐	14.2	27.2		外刷毛後篦磨。内体部上半指痕著、下半篦削。雲器。
88-05	SHII08	甕	3mm砂。雲。	暗褐				外篦磨。内篦削。雲器。
88-06	SHII08	甕	5mm砂。	淡赤褐				外剥落。内ナデ。
88-07	SHII08	甕	8mm砂。雲。	濁淡赤褐				外刷毛後ナデ。内板ナデ。雲器。
88-08	SHII08	甕	3mm砂。雲。	淡褐				外ナデ。内板ナデ。雲器。
88-09	SHII08	甕	5mm砂。	淡褐				内外剥落。
88-10	SHII08	鉢	3mm砂。雲。	淡赤褐 赤褐	35.0	21.4		内外ナデ。内指痕著。雲器。
88-11	SHII08	鉢	2mm砂。雲。	淡赤褐	21.2	11.0		内外剥落。外刷毛の痕跡。
88-12	SHII08	鉢	3mm砂。雲。	淡赤褐	16.0	7.2		外篦削。内ナデ。
88-13	SHII08	鉢	3mm砂。雲。	赤褐				外剥落。内ナデ。雲器。
88-14	SHII08	壺	3mm砂。雲。	赤褐				外刷毛。内篦磨、口縁櫛描波文。精良な雲器。16-15と同一個体?。
88-15	SHII08	壺	3mm砂。雲。	赤褐				外刷毛。内篦磨、口縁櫛描波文。精良な雲器。19-14と同一個体?。

第II期　竪穴住居出土土器(9)

挿図番号	報告遺構名	器種	胎土	色調	口径(cm)	器高(cm)	その他(cm)	備考
88-16	SHII08	壺	¯5mm砂。雲。	赤褐	22.2			外刷毛後ナデ。内ナデ。雲器。
88-17	SHII08	壺	¯3mm砂。雲。	淡赤褐	15.8			外叩後刷毛。内刷毛後ナデ。雲器。17-17と同一個体?。
88-18	SHII08	壺	¯2mm砂。雲。	濁淡褐	18.2			赤色顔料塗付?。雲器。
88-19	SHII08	壺	¯2mm砂。雲。	赤褐				外篦磨。内篦削後ナデ。雲器。16-14･15と同一個体?。
88-20	SHII08	壺	¯2mm砂。雲。	濁淡褐				内外ナデ。
88-21	SHII08	壺	¯5mm砂。雲。	濁淡赤褐				外凸帯の上下に刺突文。雲器。
88-22	SHII08	甕	¯2mm砂。雲。	濁淡褐	16.8			体部外刷毛、内指痕著。内口縁刷毛後ナデ。雲器。
88-23	SHII08	甕	¯3mm砂。	淡赤褐	15.9			内体部篦削。精良な作り。搬入品?。
88-24	SHII08	甕	¯3mm砂。雲。	濁淡赤褐	15.8			外刷毛後ナデ。内ナデ、指痕著。雲器。
88-25	SHII08	甕	¯5mm砂。雲。	濁淡褐				内刷毛後ナデ。雲器。鉢?。
89-01	SHII08	鉢	¯3mm砂。雲。	濁淡赤褐				内外ナデ。雲器。
89-02	SHII08	鉢	¯2mm砂。	淡褐	20.8			内外剥落。内刷毛の痕跡。
89-03	SHII08	鉢	¯3mm砂。雲。	濁淡赤褐	21.2			内外ナデ。雲器。
89-04	SHII08	鉢	¯3mm砂。	黒褐	19.0			内ナデ。
89-05	SHII08	鉢	¯3mm砂。	暗赤褐	15.2			外ナデ。内板ナデ。
89-06	SHII08	鉢	¯5mm砂。雲。	赤褐				外ナデ、指痕著。内剥落。雲器。
89-07	SHII08	鉢	¯3mm砂。雲。	淡赤褐				外ナデ。内剥落。雲器。
89-08	SHII08	鉢	¯3mm砂。雲。	濁淡赤褐				外刷毛後ナデ。内剥落。雲器。
89-09	SHII08	高杯	¯3mm砂。雲。	濁淡赤褐				内外剥落。雲器。
89-10	SHII08	高杯	¯2mm砂。雲。	濁淡赤褐				内外杯部井桁状篦磨。脚内篦削。雲器。
89-11	SHII08	高杯	¯3mm砂。雲。	濁淡赤褐	12.8			内外杯部井桁状篦磨。脚内篦削。雲器。小型器台?。
89-12	SHII08	高杯	¯3mm砂。雲。	濁淡赤褐				外刷毛後ナデ。内篦削。雲器。
89-13	SHII08	壺	¯3mm砂。雲。	濁淡赤褐	20.0			内外口縁竹管文。雲器。
89-14	SHII08	壺	¯3mm砂。雲。	淡赤褐	16.0			外剥落、口縁鋸文を意識した篦描沈線文。内ナデ。雲器。
89-15	SHII08	壺	¯2mm砂。雲。	淡赤褐	16.4			内外ナデ。雲器。
89-16	SHII08	壺	¯3mm砂。雲。	淡赤褐	16.0			外剥落。雲器。
89-17	SHII08	壺	¯3mm砂。雲。	淡赤褐	14.8			外叩後刷毛。内刷毛後ナデ。雲器。16-17と同一個体?。
89-18	SHII08	壺	¯2mm砂。	淡赤褐				内外剥落。外鋸文･半裁竹管文。天地逆?。雲器。
89-19	SHII08	壺	¯2mm砂。雲。	濁淡赤褐				内外ナデ。外叩後刷毛後篦磨、頸半裁竹管文。内体部上半指痕著。雲器。
89-20	SHII08	壺	¯5mm砂。雲。	濁淡赤褐				内外ナデ。外刷毛後篦磨。内体部上半指痕著、下半篦削。雲器。細頸壺?。
89-21	SHII08	壺	¯3mm砂。雲。	濁淡赤褐				内外ナデ。外剥落。雲器。細頸壺?。
89-22	SHII08	甕	¯5mm砂。雲。	赤褐	16.4			外ナデ。内篦削。雲器。
89-23	SHII08	甕	¯3mm砂。雲。	濁淡赤褐	19.8			外叩後刷毛後ナデ。雲器。
89-24	SHII08	甕	¯3mm砂。雲。	濁淡赤褐	22.8			内外剥落。雲器。
89-25	SHII08	甕	¯2mm砂。	淡白褐	13.4			内外ナデ。搬入品?。
89-26	SHII08	甕	¯2mm砂。	白褐	17.0			内外ナデ。搬入品?。
89-27	SHII08	甕	¯3mm砂。雲。	濁淡赤褐	16.7			内外刷毛後ナデ。雲器。
89-28	SHII08	甕	¯2mm砂。雲。	赤褐	13.4			内外ナデ。赤色顔料塗付。搬入品?。雲器。
89-29	SHII08	甕	¯2mm砂。雲。	濁淡赤褐				外刷毛。内篦削?。雲器。
89-30	SHII08	甕	¯2mm砂。雲。	濁淡赤褐				内外剥落。雲器。
89-31	SHII08	甕	¯3mm砂。雲。	濁淡褐				雲器。
89-32	SHII08	鉢	¯5mm砂。雲。	暗褐	38.5			内外剥落。雲器。
89-33	SHII08	鉢	¯2mm砂。	白褐	14.2			内外剥落。搬入品?。
89-34	SHII08	鉢	¯2mm砂。雲。	濁淡褐				内外剥落。
89-35	SHII08	高杯	¯2mm砂。雲。	濁淡赤褐				内外剥落。雲器。
89-36	SHII08	蛸壺	¯3mm砂。	淡褐	5.4			混入品。
90-01	SHII09	壺	¯3mm砂。雲。	淡赤褐	16.0			内外ナデ。外口縁櫛描平行沈線。雲器。
90-02	SHII09	壺	¯3mm砂。雲。	淡褐	18.6			外ナデ、口縁半裁竹管文。内剥落。
90-03	SHII09	壺	¯5mm砂。雲。	濁淡赤褐				外剥落。内板ナデ。雲器。
90-04	SHII09	壺	¯2mm砂。	淡赤褐				外剥落。内ナデ。
90-05	SHII09	甕	¯3mm砂。雲。	暗褐	16.6			外刷毛後ナデ。内指痕著。雲器。
90-06	SHII09	甕	¯5mm砂。雲。	濁淡赤褐	14.2			外叩後ナデ。内体部下半篦削、頸指痕著。雲器。
90-07	SHII09	甕	¯3mm砂。雲。	淡褐	14.4			外ナデ。内体部下半篦削、上半刷毛。
90-08	SHII09	甕	¯2mm砂。	白褐	15.7			外刷毛後ナデ。内ナデ。
90-09	SHII09	甕	¯2mm砂。雲。	暗褐	14.8			内外剥落。雲器。
90-10	SHII09	甕	¯5mm砂。雲。	濁淡褐				外ナデ。内下半篦削、上半板ナデ。
90-11	SHII09	鉢	¯5mm砂。	白褐	21.4			内外ナデ。

第II期　竪穴住居出土土器(10)

挿図番号	報告遺構名	器　種	胎　土	色　調	口径(cm)	器高(cm)	その他(cm)	備　考
90-12	SHII09	鉢	5mm砂。雲。	淡褐	13.0	6.1		外細亀裂。内ナデ。
90-13	SHII09	鉢	3mm砂。雲。	濁淡赤褐	10.8	5.2		内外ナデ。雲器。
90-14	SHII09	鉢	2mm砂。雲。	濁淡褐				外ナデ。内板ナデ。
90-15	SHII09	鉢	5mm砂。雲。	淡赤褐				内ナデ。雲器。
90-16	SHII09	高杯	3mm砂。雲。	淡赤褐	21.2			外篦磨。内剥落。
90-17	SHII09	高杯	3mm砂。雲。	濁淡褐	14.6			杯部外上半条痕板ナデ、内外下半井桁状篦磨。脚外篦磨、内篦削。雲器。
90-18	SHII09	製塩	1mm砂。雲。	暗褐				外叩の痕跡。内ナデ。雲器。
90-19	SHII09	製塩	2mm砂。	淡赤褐				再焼赤変。
90-20	SHII09	壺	3mm砂。雲。	濁淡褐				外櫛描波文。雲器。
90-21	SHII09	壺	3mm砂。雲。	暗褐				外口縁櫛描波文・竹管文。雲器。
90-22	SHII09	壺	3mm砂。雲。	赤褐				外ナデ。内剥落。
90-23	SHII09	壺	3mm砂。雲。	暗褐				外刷毛後ナデ。内ナデ。凸帯に櫛状工具による刻目。雲器。
90-24	SHII09	壺	5mm砂。	淡褐				外刷毛後ナデ。内ナデ。
90-25	SHII09	甕	5mm砂。雲。	淡褐	15.2			外叩後刷毛後ナデ。内上半ナデ、下半篦削。雲器。
90-26	SHII09	甕	5mm砂。雲。	濁淡赤褐				外刷毛後ナデ。内篦削。
90-27	SHII09	甕	3mm砂。雲。	濁淡赤褐				内外剥落。雲器。
90-28	SHII09	製塩	2mm砂。	赤褐				再焼赤変。
90-29	SHII09	甕	2mm砂。雲。	濁淡赤褐	14.0			内外剥落。雲器。
90-30	SHII09	甕	2mm砂。雲。	濁淡赤褐	15.0			内外剥落。雲器。
90-31	SHII09	甕	2mm砂。雲。	淡赤褐				内外剥落。混入?。
90-32	SHII09	高杯	2mm砂。	黒				外刷毛後ナデ。内板ナデ。
90-33	SHII09	高杯	3mm砂。雲。	濁淡赤褐				内外ナデ。雲器。脚台付鉢?。
91-01	SHII10	甕	5mm砂。雲。	濁淡褐	17.0			外刷毛後ナデ。内ナデ。雲器。
91-02	SHII10	壺	5mm砂。雲。	赤褐	24.8			外刷毛後ナデ。内剥落。口縁上方拡張やや雑。雲器。
91-03	SHII10	壺	3mm砂。雲。	淡赤褐	25.0			外刷毛後ナデ。内剥落。口縁上方拡張やや雑。雲器。
91-04	SHII10	壺	3mm砂。雲。	暗褐				外叩後ナデ。内篦削気味の板ナデ。雲器。
91-05	SHII10	甕	3mm砂。	淡赤褐	16.9			外剥落。内篦削。
91-06	SHII10	甕	2mm砂。雲。	濁淡赤褐				外剥落。内ナデ。雲器。
91-07	SHII10	甕	2mm砂。雲。	濁淡褐				外叩後ナデ。内篦削。雲器。
91-08	SHII10	甕	2mm砂。雲。	赤褐				内外ナデ。雲器。
91-09	SHII10	甕	5mm砂。雲。	淡赤褐				外刷毛後ナデ。内剥落。
91-10	SHII10	甕	2mm砂。雲。	濁淡赤褐				内外剥落。雲器。小片のため傾き不明瞭。
91-11	SHII10	甕	3mm砂。雲。	濁淡褐				外叩後ナデ。内ナデ。雲器。
91-12	SHII10	甕	5mm砂。雲。	淡褐				外刷毛。内ナデ。雲器。
91-13	SHII10	甕	5mm砂。雲。	暗褐				外指痕著。内篦削。雲器。
91-14	SHII10	甕	3mm砂。雲。	暗褐				外叩後ナデ。内ナデ。雲器。
91-15	SHII10	甕	5mm砂。	淡褐				外剥落。内篦削。
91-16	SHII10	甕	3mm砂。雲。	濁淡赤褐				外叩後刷毛。内板ナデ。
91-17	SHII10	鉢	3mm砂。雲。	濁淡赤褐	12.1	5.7		外叩後刷毛。内指痕著。雲器。
91-18	SHII10	鉢	3mm砂。雲。	暗褐				外ナデ。内板ナデ。雲器。
91-19	SHII10	高杯	3mm砂。雲。	暗褐				内外ナデ。雲器。
91-20	SHII10	高杯	2mm砂。雲。	淡褐	19.6			内外ナデ。壺?。
91-21	SHII11	壺	5mm砂。雲。	濁淡褐	20.2			外刷毛後ナデ。内ナデ。雲器。
91-22	SHII11	壺	3mm砂。雲。	淡褐	18.8			外刷毛後ナデ。内剥落。雲器。
91-23	SHII11	壺	3mm砂。雲。	淡褐				内外刷毛後ナデ。雲器。
91-24	SHII11	壺	3mm砂。	赤褐				内外剥落。内外刷毛の痕跡。
91-25	SHII11	甕	5mm砂。	赤褐				内外剥落。外刷毛の痕跡。内篦削の痕跡。
91-26	SHII11	甕	3mm砂。	黒灰				内外剥落。内篦削の痕跡。
91-27	SHII11	甕	2mm砂。雲。	淡赤褐	17.2			外叩。内刷毛後ナデ。
91-28	SHII11	甕	2mm砂。	淡灰褐	13.2			内外剥落。
91-29	SHII11	甕	5mm砂。	淡灰褐				内外剥落。外刷毛の痕跡。
91-30	SHII11	甕	3mm砂。雲。	淡褐				外刷毛。内ナデ。雲器。
91-31	SHII11	小型丸底壺	3mm砂。雲。	暗褐				外剥落。内指痕著。雲器。
91-32	SHII11	壺	5mm砂。	淡褐				外鋸文。
91-33	SHII11	甕	2mm砂。	淡赤褐				内外剥落。
91-34	SHII11	高杯	1mm砂。	淡赤褐				外ナデ。内刷毛後ナデ。
91-35	SHII11	壺	3mm砂。雲。	淡赤褐	20.0			外剥落。内ナデ。雲器。19-22と同一個体?。
91-36	SHII11	壺	2mm砂。雲。	淡褐				外口縁竹管文。
91-37	SHII11	甕	2mm砂。雲。	淡褐	14.4			内外刷毛後ナデ。雲器。
91-38	SHII11	甕	2mm砂。雲。	淡赤褐				再焼赤変。
91-39	SHII11	鉢	5mm砂。雲。	暗灰褐				内板ナデ。雲器。

第II期　竪穴住居出土土器(11)

挿図番号	報告遺構名	器　種	胎　土	色　調	口径(cm)	器高(cm)	その他(cm)	備　考
92-01	SHII12	壺	5mm砂。雲。	淡赤褐				外箆磨。内板ナデ。内肩指痕著。雲器。
92-02	SHII12	甕	3mm砂。雲。	濁淡褐	14.6	21.1		雲器。
92-03	SHII12	甕	3mm砂。雲。	濁淡赤褐	21.1			外剥落、叩の痕跡。内叩原体用いたナデ。雲器。
92-04	SHII12	甕	2mm砂。雲。	暗褐	15.4			外叩後ナデ。内体部下半箆削、口縁刷毛。雲器。
92-05	SHII12	甕	3mm砂。雲。	淡赤褐	14.8			雲器。
92-06	SHII12	甕	3mm砂。	淡赤褐	12.2			外刷毛後ナデ。内箆削気味の板ナデ。
92-07	SHII12	甕	3mm砂。	赤褐				内外剥落。
92-08	SHII12	鉢	3mm砂。雲。	淡褐	36.6			外指痕著。内刷毛。雲器。片口状口縁。
92-09	SHII12	鉢	3mm砂。雲。	赤褐				外刷毛後ナデ。内ナデ。雲器。高杯?。
92-10	SHII12	甕	2mm砂。	淡褐				外刷毛。内箆削。
92-11	SHII13	壺	2mm砂。雲。	濁淡赤褐				外刷毛後ナデ。内剥落。雲器。
92-12	SHII13	鉢	3mm砂。雲。	濁淡赤褐	19.0			内外刷毛。雲器。
92-13	SHII13	鉢	3mm砂。雲。	濁淡赤褐	12.1	8.1		外刷毛。内非常に平滑なナデ。雲器。
92-14	SHII13	鉢	2mm砂。雲。	濁淡赤褐				内外ナデ。外指痕著。
92-15	SHII13	脚部	2mm砂。雲。	赤褐				外刷毛もしくは板ナデ。内指痕著。粗雑。
92-16	SHII13	ミニ甕	3mm砂。雲。	淡赤褐	11.2	11.1		外刷毛。内指痕著。雲器。
92-17	SHII13	ミニ甕	3mm砂。雲。	濁淡赤褐				内外指痕著。雲器。脚部が歪になった製塩?。
92-18	SHII13	ミニ	2mm砂。雲。	濁淡赤褐	6.4	6.9		内口縁刷毛。指痕著。雲器。
92-19	SHII13	支脚	2mm砂。雲。	濁淡赤褐 暗褐				内外指痕著。雲器。
93-01	SHII13	壺	5mm砂。雲。	濁淡赤褐				外叩後箆磨。内底刷毛、体部中央指痕著。雲器。
93-02	SHII13	甕	2mm砂。雲。	暗褐	19.0			内外ナデ。雲器。
93-03	SHII13	甕	2mm砂。雲。	暗褐				内外ナデ。雲器。
93-04	SHII13	甕	2mm砂。雲。	暗褐				内外ナデ。雲器。
93-05	SHII13	甕	2mm砂。雲。	赤褐				外指痕著。内ナデ。雲器。
93-06	SHII13	高杯	2mm砂。雲。	赤褐	22.2			外箆磨。内剥落。雲器。
93-07	SHII13	壺	3mm砂。雲。	濁淡赤褐	23.0			外ナデ。内刷毛後ナデ。雲器。
93-08	SHII13	壺	3mm砂。雲。	淡赤褐	17.8			内外ナデ。雲器。
93-09	SHII13	壺	3mm砂。雲。	濁淡赤褐	17.2			外刷毛。内箆削後ナデ。雲器。
93-10	SHII13	甕	3mm砂。雲。	濁淡赤褐	21.0			外刷毛。内体部指痕著。雲器。
93-11	SHII13	甕	2mm砂。雲。	暗褐				内外ナデ。雲器。
93-12	SHII13	甕	3mm砂。雲。	暗褐				内外ナデ。雲器。
93-13	SHII13	甕	3mm砂。雲。	濁淡褐				外叩後ナデ。内箆削。雲器。
93-14	SHII13	甕	3mm砂。雲。	濁淡赤褐				外刷毛。内箆削。雲器。
93-15	SHII13	甕	3mm砂。雲。	濁淡褐				内外指痕著。雲器。
93-16	SHII13	甕	3mm砂。雲。	濁淡赤褐				内外剥落。雲器。
93-17	SHII13	鉢	3mm砂。雲。	濁淡赤褐	17.0			外指痕著。内上半刷毛、下半箆削。粗雑。雲器。
93-18	SHII13	鉢	2mm砂。雲。	濁淡赤褐	11.3			外刷毛。内剥落。雲器。
93-19	SHII13	ミニ甕	2mm砂。	黒褐				外板状工具による押さえ。内指痕著。非常に粗雑。
94-01	SHII14	壺	5mm砂。雲。	赤褐 淡赤褐	22.0	28.7		外叩後刷毛後箆磨、頸刷毛後ナデ、刷毛原体用いた刺突状文様。内体部指痕著。雲器。
94-02	SHII14	壺	3mm砂。雲。	暗褐	18.4	26.6		雲器。
94-03	SHII14	壺	3mm砂。雲。	濁淡赤褐	21.7			外叩の痕跡。雲器。
94-04	SHII14	壺	3mm砂。雲。	濁淡赤褐	22.2			外刷毛後ナデ。内ナデ。
94-05	SHII14	壺	5mm砂。雲。	赤褐				外叩後刷毛。内剥落。雲器。
94-06	SHII14	壺	5mm砂。雲。	濁淡赤褐				外剥落、刷毛の痕跡。内板ナデ。雲器。
94-07	SHII14	甕	5mm砂。雲。	淡赤褐	15.6			外叩後ナデ。内体部上半指痕著、下半箆削。雲器。
94-08	SHII14	甕	3mm砂。雲。	赤褐	16.0			外叩後刷毛。内指痕著。
94-09	SHII14	甕	2mm砂。雲。	淡赤褐	21.0			外ナデ。内剥落。雲器。壺?。
94-10	SHII14	甕	2mm砂。	淡褐				内外ナデ。
94-11	SHII14	甕	2mm砂。雲。	濁淡赤褐				外ナデ。内剥落。雲器。
94-12	SHII14	甕	2mm砂。雲。	濁淡赤褐				外刷毛。内上半指痕著、下半箆削。雲器。
94-13	SHII14	甕	3mm砂。雲。	濁淡褐				雲器。
94-14	SHII14	甕	3mm砂。雲。	濁淡褐				雲器。
94-15	SHII14	甕	3mm砂。雲。	淡赤褐				外叩後刷毛後ナデ。内刷毛後ナデ。雲器。
94-16	SHII14	甕	3mm砂。雲。	淡赤褐				内外ナデ。雲器。
94-17	SHII14	ミニ甕	2mm砂。	暗褐				外刷毛。内指痕著。
94-18	SHII14	鉢	3mm砂。雲。	淡赤褐	31.0			外剥落。内ナデ。

第II期　竪穴住居出土土器(12)

挿図番号	報告遺構名	器種	胎土	色調	口径(cm)	器高(cm)	その他(cm)	備考
94-19	SHII14	鉢	3mm砂。雲。	淡褐				外指痕著。内口縁刷毛、体部篦削後篦状工具によるナデ。雲器。
95-01	SHII14	鉢	5mm砂。雲。	濁淡赤褐	22.2	11.8		外篦削、細亀裂。内ナデ。雲器。
95-02	SHII14	鉢	3mm砂。	淡赤褐	24.4	12.6		外篦削。内刷毛後ナデ。
95-03	SHII14	鉢	2mm砂。雲。	濁淡赤褐	21.9			外中央横篦削。内ナデ。雲器。
95-04	SHII14	鉢	3mm砂。雲。	淡褐	19.3	11.1		外篦削。内ナデ。
95-05	SHII14	鉢	3mm砂。雲。	暗褐	19.0			外篦削。内ナデ。
95-06	SHII14	鉢	5mm砂。雲。	暗褐	15.8	7.8		外叩後ナデ、細亀裂。内板ナデ。雲器。
95-07	SHII14	鉢	3mm砂。雲。	濁淡褐	14.3	8.1		外叩後ナデ、細亀裂。内ナデ。雲器。
95-08	SHII14	鉢	3mm砂。雲。	淡赤褐	13.7	8.6		外叩後ナデ。内板ナデ。
95-09	SHII14	鉢	3mm砂。雲。	濁淡赤褐	14.0	6.8		外やや細叩。内刷毛。
95-10	SHII14	鉢	3mm砂。雲。	暗褐				内ナデ。雲器。
95-11	SHII14	高杯	5mm砂。雲。	濁淡赤褐	24.6			杯外指痕著、内刷毛後篦磨。脚外刷毛痕、内篦削。脚3方2個づつの透。雲器。
95-12	SHII14	高杯	3mm砂。雲。	濁淡赤褐				外剥落。内刷毛。雲器。
95-13	SHII14	壺	3mm砂。雲。	淡赤褐	20.4			外刷毛。内剥落。雲器。
95-14	SHII14	壺	3mm砂。雲。	濁淡赤褐	15.1			内外ナデ。雲器。
95-15	SHII14	壺	2mm砂。雲。	淡褐				
95-16	SHII14	壺	2mm砂。雲。	赤褐				外叩後ナデ。内指痕著。雲器。
95-17	SHII14	甕	3mm砂。雲。	濁淡赤褐	15.0			外叩後ナデ。内体部下半篦削。雲器。
95-18	SHII14	甕	2mm砂。	淡赤褐				内外剥落。
95-19	SHII14	鉢	3mm砂。雲。	淡赤褐	24.0			外叩後ナデ、指痕著。内剥落。
95-20	SHII14	壺	2mm砂。雲。	濁淡褐	16.9			外口縁鋭工具鋸文。雲器。
95-21	SHII14	壺	3mm砂。雲。	濁淡赤褐	18.8			外剥落、竹管文。内刷毛後ナデ。雲器。
95-22	SHII14	壺	3mm砂。雲。	赤褐				外刷毛。内剥落。雲器。
95-23	SHII14	甕	2mm砂。	濁淡赤褐	16.6			外細叩もしくは刷毛後ナデ。内ナデ。
95-24	SHII14	鉢	3mm砂。雲。	淡赤褐				外叩後ナデ。内篦磨。
95-25	SHII14	高杯	2mm砂。雲。	濁淡赤褐				内外ナデ。雲器。
95-26	SHII14	製塩	2mm砂。	淡赤褐				
95-27	SHII14	製塩	3mm砂。	淡赤褐				再焼赤変。
96-01	SHII14	壺	3mm砂。雲。	暗褐	18.0			内外ナデ。雲器。
96-02	SHII14	壺	3mm砂。雲。	淡赤褐				外刷毛。内ナデ。雲器。小片のため傾き不明瞭。鉢?。
96-03	SHII14	甕	2mm砂。	濁淡赤褐	14.5			外ナデ。内剥落。
96-04	SHII14	甕	3mm砂。雲。	濁淡赤褐	15.9			内指痕著。雲器。
96-05	SHII14	甕	5mm砂。	暗赤褐				外叩後ナデ。内篦削。
96-06	SHII14	甕	2mm砂。雲。	淡赤褐				外叩後刷毛。内刷毛。雲器。
96-07	SHII14	甕	2mm砂。雲。	赤褐 暗褐				
96-08	SHII14	甕	3mm砂。	黒褐				外叩。内篦削。
96-09	SHII14	鉢	3mm砂。雲。	淡褐	30.0			外剥落。内板ナデ。
96-10	SHII14	鉢	3mm砂。雲。	暗褐	17.9			外刷毛。内刷毛後ナデ。雲器。
96-11	SHII14	脚部	3mm砂。雲。	淡赤褐				外ナデ。内剥落。
96-12	SHII14	高杯	2mm砂。雲。	淡赤褐	25.0			内外剥落。
96-13	SHII14	高杯	2mm砂。	暗灰褐 淡褐				内外剥落。
97-01	SHII15	壺	5mm砂。雲。	淡赤褐	37.4			内外剥落。外刷毛の痕跡、口縁鋸文。
97-02	SHII15	壺	5mm砂。雲。	淡褐				外刷毛後ナデ。内剥落。雲器。
97-03	SHII15	甕	3mm砂。	淡褐	17.8			内外剥落。外叩の痕跡。
97-04	SHII15	甕	3mm砂。雲。	淡赤褐	16.9			内外剥落。外叩の痕跡。内篦削。
97-05	SHII15	甕	3mm砂。	淡赤褐	17.4			内外剥落。外叩の痕跡。非常に薄い作り。
97-06	SHII15	甕	5mm砂。雲。	淡白褐	17.2			内外剥落。外叩の痕跡。内篦削。雲器。
97-07	SHII15	甕	3mm砂。雲。	淡赤褐	15.5			外叩後刷毛。内ナデ。雲器。壺?。
97-08	SHII15	甕	3mm砂。雲。	淡赤褐				外叩後ナデ。内篦削気味の板ナデ。
97-09	SHII15	甕	3mm砂。	淡赤褐				内外剥落。外叩・刷毛の痕跡。内篦削。
97-10	SHII15	甕	3mm砂。	淡赤褐				外叩。内剥落。
97-11	SHII15	甕	5mm砂。雲。	淡赤褐				外叩。内ナデ。
97-12	SHII15	鉢	3mm砂。雲。	淡赤褐	25.8			外叩後ナデ。内ナデ。
97-13	SHII15	鉢	2mm砂。	淡褐	14.0			内外剥落。
97-14	SHII15	鉢	5mm砂。	淡赤褐				外剥落。内板ナデ。粗雑。
97-15	SHII15	鉢	3mm砂。	濁淡褐	13.1	7.3		外叩後ナデ。内板ナデ。
97-16	SHII15	鉢	3mm砂。雲。	淡赤褐	10.0	6.6		外叩後ナデ。内板ナデ。
97-17	SHII15	鉢	2mm砂。	淡白褐				内外ナデ。
97-18	SHII15	鉢	2mm砂。雲。	淡褐				外叩後ナデ。内剥落。雲器。
97-19	SHII15	高杯	3mm砂。雲。	淡赤褐				内外板ナデ。雲器。
97-20	SHII15	製塩	3mm砂。	淡白褐				再焼赤変。
97-21	SHII15	製塩	3mm砂。	淡赤褐				再焼赤変。
97-22	SHII15	ミニ甕	1cm砂。	淡白褐	7.6	8.4		外叩後ナデ。内ナデ。

第II期　竪穴住居出土土器(13)

挿図番号	報告遺構名	器　種	胎　土	色　調	口径(cm)	器高(cm)	その他(cm)	備　考
97-23	SHII16	壺	3mm砂。雲。	濁淡褐				内外剥落。雲器。
97-24	SHII16	甕	3mm砂。	淡赤褐	12.0			内外剥落。
97-25	SHII16	甕	5mm砂。雲。	濁淡赤褐				内外ナデ。雲器。
97-26	SHII16	甕	3mm砂。雲。	濁淡赤褐				内外ナデ。
97-27	SHII16	甕	3mm砂。雲。	淡赤褐				外ナデ。内板ナデ。雲器。
98-01	SHII17	壺	3mm砂。雲。	黒褐	17.9			内外ナデ。雲器。
98-02	SHII17	甕	2mm砂。	白褐				内外剥落。混入品。
98-03	SHII17	鉢	5mm砂。雲。	濁淡赤褐	41.1	20.4		外板ナデ。内刷毛後ナデ。雲器。片口状口縁。
98-04	SHII17	鉢	3mm砂。雲。	濁淡赤褐	12.4	3.9		外ナデ。内剥落。雲器。
98-05	SHII17	鉢	3mm砂。	淡白褐	12.2	3.1		外底篦削。内ナデ。
98-06	SHII17	ミニ鉢	3mm砂。雲。	淡褐	4.4	3.0		内外指痕著。外叩。雲器。
98-07	SHII17	壺	3mm砂。	淡赤褐	14.0			内外剥落。
98-08	SHII17	甕	2mm砂。雲。	濁淡赤褐	17.2			雲器。
98-09	SHII17	甕	3mm砂。雲。	濁淡褐				外叩。内ナデ。雲器。
98-10	SHII17	甕	3mm砂。雲。	濁淡赤褐				内ナデ。雲器。
98-11	SHII18	壺	3mm砂。雲。	濁淡赤褐	18.2			外刷毛、頸下半刷毛工具による刻目。内口縁刷毛後ナデ、頸板ナデ。雲器。
98-12	SHII18	壺	3mm砂。雲。	淡赤褐	15.4			頸外板ナデ、内篦削。雲器。
98-13	SHII18	壺	3mm砂。雲。	淡赤褐				外刷毛。内下半篦削。
98-14	SHII18	壺	5mm砂。雲。	赤褐				外篦削。内篦磨。雲器。
98-15	SHII18	壺	3mm砂。雲。	淡赤褐	13.0			外叩後刷毛。内篦削。雲器。
98-16	SHII18	甕	3mm砂。雲。	淡赤褐	19.6			外ナデ。内篦削。片口状口縁。雲器。26-17と同一個体?。
98-17	SHII18	甕	3mm砂。雲。	淡赤褐	19.6			外ナデ。内篦削。雲器。26-16と同一個体?。
98-18	SHII18	甕	2mm砂。雲。	濁淡褐	14.0			外刷毛後ナデ。内指痕著。雲器。
98-19	SHII18	鉢	5mm砂。雲。	濁淡赤褐	19.1	8.0		外篦削。内板ナデ。雲器。
98-20	SHII18	鉢	3mm砂。雲。	淡赤褐	14.2	7.8		外指痕著、底籾の圧痕。内板ナデ。雲器。
98-21	SHII18	鉢	3mm砂。雲。	淡褐	12.1	6.7		外ナデ、細亀裂。内板ナデ。
98-22	SHII18	鉢	3mm砂。雲。	濁淡褐	10.0	5.0		外剥落、細亀裂。内板ナデ。雲器。
98-23	SHII18	鉢	3mm砂。雲。	淡赤褐	16.5	6.7		外刷毛。内剥落。雲器。
98-24	SHII18	鉢	5mm砂。雲。	濁淡褐	19.5			外剥落。内板ナデ。雲器。
98-25	SHII18	鉢	3mm砂。雲。	濁淡赤褐	14.4	5.0		外叩。内刷毛。雲器。
98-26	SHII18	鉢	3mm砂。雲。	淡赤褐				内外剥落。雲器。27-19と同一個体?。
98-27	SHII18	高杯	3mm砂。雲。	暗褐				内外板ナデ。雲器。
99-01	SHII18	壺	2mm砂。雲。	淡褐	20.6			内外ナデ。外櫛状工具による刺突文。雲器。
99-02	SHII18	壺	2mm砂。雲。	濁淡褐	21.7			外口縁櫛状工具による刻目。雲器。
99-03	SHII18	壺	3mm砂。雲。	濁淡赤褐				内外ナデ。外鋸文。口縁全面貼付により複合口縁化。
99-04	SHII18	壺	2mm砂。雲。	淡赤褐				雲器。
99-05	SHII18	壺	3mm砂。雲。	白淡褐				内外ナデ。
99-06	SHII18	細頸壺	2mm砂。雲。	濁淡褐	11.4			内外ナデ。雲器。
88-07	SHII18	壺	2mm砂。雲。	淡褐	6.4			内外刷毛後ナデ。雲器。搬入品?。
99-08	SHII18	甕	2mm砂。雲。	淡褐				外刷毛。内篦削。雲器。
99-09	SHII18	甕	5mm砂。雲。	赤褐				外叩後板ナデ。内ナデ。雲器。
99-10	SHII18	甕	3mm砂。雲。	暗褐	20.3			外板ナデ。内篦削。雲器。
99-11	SHII18	甕	3mm砂。雲。	淡赤褐	16.2			外叩後ナデ。内板ナデ。雲器。
99-12	SHII18	甕	5mm砂。雲。	淡赤褐				外叩後ナデ。内上半ナデ、下半篦削。雲器。
99-13	SHII18	甕	3mm砂。雲。	濁淡褐				外叩後ナデ。内ナデ。粗雑。
99-14	SHII18	甕	3mm砂。雲。	濁淡赤褐				内外剥落。雲器。
99-15	SHII18	甕	3mm砂。雲。	暗褐				外ナデ。内板ナデ。雲器。
99-16	SHII18	甕	3mm砂。雲。	濁淡褐 黒褐				外叩後ナデ。内ナデ。雲器。
99-17	SHII18	鉢	5mm砂。雲。	濁淡赤褐	43.9			内外ナデ。雲器。
99-18	SHII18	鉢	5mm砂。雲。	濁淡赤褐	36.2			外ナデ。内篦削。雲器。
99-19	SHII18	鉢	3mm砂。雲。	淡赤褐	25.8			外剥落。内ナデ。26-26と同一個体?。
99-20	SHII18	鉢	3mm砂。雲。	淡赤褐	22.0			外刷毛後ナデ。内下半篦削。雲器。
99-21	SHII18	鉢	3mm砂。雲。	暗褐	17.4			外ナデ。内刷毛。雲器。27-22と同一個体?。
99-22	SHII18	鉢	3mm砂。雲。	濁淡褐	16.4			外板ナデ。内刷毛。雲器。27-21と同一個体?。
99-23	SHII18	鉢	3mm砂。雲。	赤褐	15.8	9.4		内外ナデ。雲器。
99-24	SHII18	高杯	2mm砂。雲。	暗褐				雲器。
99-25	SHII18	高杯	2mm砂。雲。	暗褐				外篦磨。内下半篦削。雲器。
100-01	SHII19	壺	5mm砂。雲。	淡赤褐	12.2			内外ナデ。雲器。
100-02	SHII19	甕	3mm砂。	濁淡赤褐				外刷毛。内刷毛後篦削。
100-03	SHII19	甕	3mm砂。雲。	淡赤褐				内外ナデ。非常に薄い作り。ミニ鉢?。

第II期　竪穴住居出土土器(14)

挿図番号	報告遺構名	器種	胎土	色調	口径(cm)	器高(cm)	その他(cm)	備考
100-04	SHII19	甕	3mm砂。雲。	淡赤褐				外指痕著。内剥落。雲器。
100-05	SHII19	鉢	3mm砂。	赤褐	17.3	7.1		内外剥落。外指痕著、肩篦削気味。
100-06	SHII19	鉢	3mm砂。雲。	赤褐	19.8			内外剥落。
100-07	SHII19	鉢	3mm砂。雲。	淡赤褐	11.6	6.2		外ナデ、細亀裂。内剥落。雲器。
100-08	SHII19	鉢	3mm砂。雲。	濁淡褐				外指痕著。内ナデ。雲器。
100-09	SHII19	ミニ甕	3mm砂。雲。	淡赤褐	8.0	8.5		外刷毛。内ナデ。接合面著。
100-10	SHII19	甕	3mm砂。雲。	濁淡褐	16.6			内外剥落。外刷毛の痕跡。雲器。
100-11	SHII19	甕	2mm砂。雲。	淡褐 黒				外刷毛。内剥落。
100-12	SHII19	紡錘車	2mm砂。雲。	暗褐		7.0		雲器。器高は厚さを示す。
100-13	SHII20	壺	5mm砂。雲。	淡赤褐	25.9			外刷毛後ナデもしくは篦磨。内剥落。雲器。
100-14	SHII20	壺	2mm砂。	淡赤褐	26.6			内外剥落。
100-15	SHII20	壺	3mm砂。雲。	淡赤褐	29.0			外剥落、口縁鋭篦状工具鋸文。内刷毛後ナデ。
100-16	SHII20	壺	2mm砂。雲。	濁淡赤褐	24.2			外ナデ、口縁鋸文もしくは櫛描波文。内刷毛後ナデ。
100-17	SHII20	壺	2mm砂。	淡褐	21.2			外剥落。内刷毛後ナデ。
100-18	SHII20	壺	3mm砂。雲。	淡赤褐	19.8			内外剥落。雲器。
100-19	SHII20	壺	5mm砂。	淡赤褐	22.2			外頸刷毛、口縁僅に鋸文?の痕。内剥落。
100-20	SHII20	壺	5mm砂。雲。	淡赤褐				外刷毛後ナデ。内剥落。雲器。
100-21	SHII20	壺	3mm砂。	淡赤褐				内外ナデ。外口縁鋸文もしくは櫛描波文。
100-22	SHII20	壺	2mm砂。雲。	淡赤褐				内外ナデ。外口縁鋸文もしくは櫛描波文。
100-23	SHII20	壺	3mm砂。	淡赤褐				内外剥落。
100-24	SHII20	壺	3mm砂。雲。	濁淡褐				外口縁直下凹線・刷毛。口縁鋸文。内剥落。
100-25	SHII20	壺	3mm砂。雲。	淡褐				内外刷毛後ナデ。大型複合口縁壺の口縁。
100-26	SHII20	壺	5mm砂。雲。	淡褐				外口縁櫛描波文。
100-27	SHII20	壺	3mm砂。雲。	濁淡赤褐				内外剥落。内刷毛の痕跡。雲器。
100-28	SHII20	壺	3mm砂。雲。	濁淡赤褐				外刷毛。内ナデ。雲器。
100-29	SHII20	壺	5mm砂。雲。	赤褐 淡赤褐				外叩後ナデ。内剥落。雲器。
100-30	SHII20	壺	3mm砂。雲。	淡赤褐				外叩後ナデ、底篦削。内篦磨。雲器。
100-31	SHII20	壺	3mm砂。	淡白褐 黒褐				外細叩後ナデ。内ナデ。胎土・焼成製塩と類似。
100-32	SHII20	甕	3mm砂。雲。	暗褐	17.0			内外剥落。内指痕著。雲器。傾き不明瞭。
100-33	SHII20	甕	3mm砂。雲。	暗褐	17.0			内外剥落。内指痕著。雲器。
100-34	SHII20	甕	3mm砂。雲。	濁淡褐	12.3			内外剥落。外叩もしくは粗刷毛の痕跡。
101-01	SHII20	甕	3mm砂。	淡赤褐				外叩後ナデ。内剥落。
101-02	SHII20	甕	3mm砂。	白褐 赤褐	11.2	15.7		外剥落、下半叩痕。内ナデ。胎土・焼成製塩と類似。再焼赤変。
101-03	SHII20	蓋	3mm砂。雲。	濁淡赤褐				外ナデ。内剥落、篦削の痕跡。
101-04	SHII20	甕	3mm砂。	白褐	10.6	13.7		外細叩後ナデ。内剥落。胎土・焼成製塩と類似。
101-05	SHII20	甕	3mm砂。雲。	濁淡褐	14.9	12.0		外叩後ナデ。内板ナデ。
101-06	SHII20	甕	2mm砂。雲。	淡赤褐	15.4			外刷毛後ナデ。内剥落。壺?。
101-07	SHII20	甕	2mm砂。	淡褐	15.3			内外剥落。壺?。
101-08	SHII20	甕	2mm砂。	淡褐	14.2			外叩後ナデ。内刷毛後ナデ。
101-09	SHII20	甕	3mm砂。雲。	濁淡赤褐	15.0			外叩後ナデ。内剥落。雲器。
101-10	SHII20	甕	3mm砂。	淡褐	18.7			外叩。内刷毛後ナデ。
101-11	SHII20	甕	2mm砂。雲。	白褐				外ナデ。内剥落。壺?。
101-12	SHII20	甕	2mm砂。雲。	淡褐				内外ナデ。小片のため傾き不明瞭。
101-13	SHII20	甕	1mm砂。雲。	淡赤褐				外叩後ナデ。内刷毛後ナデ。
101-14	SHII20	甕	1mm砂。雲。	濁淡赤褐				内外ナデ。雲器。
101-15	SHII20	甕	2mm砂。雲。	濁淡赤褐				外叩き。内剥落。
101-16	SHII20	甕	2mm砂。雲。	淡赤褐				外叩後刷毛。内剥落、僅に篦削痕。小片のため傾き不明瞭。
101-17	SHII20	不明	2mm砂。雲。	濁淡赤褐				小片のため器種不明。
101-18	SHII20	甕	3mm砂。雲。	淡赤褐				外叩後ナデ。内篦削気味の板ナデ。
101-19	SHII20	甕	3mm砂。	暗褐				外叩後刷毛。内剥落、篦削の痕跡。
101-20	SHII20	甕	3mm砂。雲。	淡赤褐				外叩後ナデ、底篦削。内刷毛後ナデ。
101-21	SHII20	甕	3mm砂。雲。	淡赤褐				外叩後ナデ。内刷毛の痕跡。
101-22	SHII20	甕	3mm砂。	白褐				外叩後ナデ。内ナデ。胎土・焼成製塩と類似。
101-23	SHII20	甕	3mm砂。雲。	淡赤褐 暗褐				外叩後刷毛。内剥落。
101-24	SHII20	甕	3mm砂。	濁淡赤褐				外叩、底篦削。内篦削気味のナデ。
101-25	SHII20	甕	2mm砂。雲。	淡褐				外叩後ナデ。内刷毛。胎土・焼成製塩と類似。
101-26	SHII20	甕	3mm砂。雲。	淡褐				外叩後ナデ。内刷毛後ナデ。ほぼ丸底。

第II期　竪穴住居出土土器(15)

挿図番号	報告遺構名	器　種	胎　土	色　調	口径(cm)	器高(cm)	その他(cm)	備　考
101-27	SHII20	甕	¯3mm砂。雲。	淡赤褐				外叩。内剥落。雲器。
101-28	SHII20	甕	¯3mm砂。	淡褐				外叩後ナデ、底篦削。内刷毛後ナデ。
101-29	SHII20	甕	¯5mm砂。	濁淡赤褐				外叩後ナデ。内刷毛。
101-30	SHII20	甕	¯3mm砂。雲。	淡赤褐				外叩。内刷毛。雲器。
101-31	SHII20	甕	¯2mm砂。雲。	淡赤褐				外叩。内刷毛。
102-01	SHII20	手焙り	¯3mm砂。	白褐¯灰白褐				外上半剥落、指痕著、底篦削、体部中央凸帯痕。内ナデ。粗雑。
102-02	SHII20	不明	¯5mm砂。	濁白褐				外指痕著。上下端部接合痕。胎土・焼成製塩と類似。把手?
102-03	SHII20	鉢	¯3mm砂。雲。	淡赤褐	19.4	8.9		外叩。内剥落。
102-04	SHII20	鉢	¯3mm砂。雲。	淡赤褐	19.4	7.3		外叩後ナデ、底篦削。内ナデ。
102-05	SHII20	鉢	¯3mm砂。	淡赤褐	17.5	8.2		外叩後ナデ、細亀裂。内剥落、刷毛の痕跡。
102-06	SHII20	鉢	¯3mm砂。雲。	濁淡褐	16.2			外叩後ナデ。内剥落。口縁面取りによって内側に肥厚。
102-07	SHII20	鉢	¯3mm砂。	淡褐				外口縁叩、体部叩後ナデ。内指痕著。
102-08	SHII20	鉢	¯3mm砂。雲。	淡赤褐				外叩。内剥落。雲器。
102-09	SHII20	鉢	¯3mm砂。	白褐	10.6	5.4		内外指痕著。片口状に歪む。胎土・焼成製塩と類似。
102-10	SHII20	鉢	¯3mm砂。	白褐				内外剥落。胎土・焼成製塩と類似。
102-11	SHII20	鉢	¯3mm砂。	淡赤褐	9.2	4.6		外叩後ナデ。内ナデ、指痕著。胎土・焼成製塩と類似。
102-12	SHII20	鉢	¯3mm砂。	白褐	8.8	4.8		内外剥落。指痕著。胎土・焼成製塩と類似。
102-13	SHII20	鉢	¯3mm砂。	濁淡褐¯黒褐	9.8	3.2		内外指痕著。胎土・焼成製塩と類似。
102-14	SHII20	鉢	¯3mm砂。	白褐	7.6	2.7		内外指痕著。胎土・焼成製塩と類似。
102-15	SHII20	鉢	¯3mm砂。	白淡褐				内外剥落。胎土・焼成製塩と類似。
102-16	SHII20	鉢	¯3mm砂。	淡褐				内外剥落。胎土・焼成製塩と類似。
102-17	SHII20	ミニ	¯2mm砂。雲。	濁淡赤褐	9.2			内外ナデ。雲器。小型器台?。
102-18	SHII20	高杯	¯3mm砂。	淡褐	28.2			外ナデ、指痕。内剥落。
102-19	SHII20	高杯	¯5mm砂。雲。	淡赤褐				内外刷毛後ナデ。非常に分厚い大型の土器。雲器。
102-20	SHII20	高杯	¯3mm砂。雲。	淡赤褐				内外剥落。雲器。小片のため傾き不明瞭。
102-21	SHII20	製塩	¯5mm砂。	白褐				外叩後ナデ。内剥落。
102-22	SHII20	製塩	¯3mm砂。雲。	白褐				外叩後ナデ。内ナデ。
102-23	SHII20	製塩	¯5mm砂。	淡白褐				外叩後ナデ。内ナデ。
102-24	SHII20	製塩	¯3mm砂。	白褐				外叩後ナデ。内ナデ。
102-25	SHII20	製塩	¯3mm砂。	淡褐				外叩後ナデ。内板ナデ。
102-26	SHII20	製塩	¯3mm砂。	白褐¯黒褐				外叩後ナデ。内板ナデ。
102-27	SHII20	製塩	¯3mm砂。	淡赤褐				
102-28	SHII20	製塩	¯3mm砂。	白淡赤褐				
102-29	SHII20	製塩	¯2mm砂。	白淡赤褐				
102-30	SHII20	製塩	¯2mm砂。	淡赤褐				外叩後ナデ。内ナデ。
102-31	SHII20	製塩	¯3mm砂。	白褐				外叩後ナデ。内ナデ。
102-32	SHII20	製塩	¯3mm砂。	淡白赤褐				
102-33	SHII20	製塩	¯3mm砂。	濁白褐				
102-34	SHII20	製塩	¯2mm砂。	淡白赤褐				
102-35	SHII20	製塩	¯3mm砂。	淡赤褐				
102-36	SHII20	製塩	¯3mm砂。	白褐				
102-37	SHII20	製塩	¯2mm砂。	淡赤褐				
102-38	SHII20	製塩	¯1mm砂。	淡赤白褐				内外剥落。
写真図版だけかチェック	SHII20	鉢	¯3mm砂。雲。	淡赤褐				外叩後刷毛。内剥落。
写真図版だけかチェック	SHII20	鉢	¯3mm砂。雲。	淡褐				外叩後ナデ。内剥落。
写真図版だけかチェック	SHII20	鉢	¯3mm砂。	黒褐				外剥落。内板ナデ。不安定な平底。胎土・焼成製塩と類似。
102-39	SHII21	甕	¯3mm砂。	淡赤褐	13.2			内外剥落。内体部下半篦削の痕跡。
102-40	SHII21	高杯	¯3mm砂。雲。	濁淡赤褐	15.2			内外剥落。外杯部篦削の痕跡。雲器。
102-41	SHII21	壺	¯3mm砂。雲。	濁淡褐	20.0			内外剥落。
102-42	SHII21	甕	¯3mm砂。	濁淡褐	17.4			外刷毛後ナデ。内剥落。
102-43	SHII21	甕	¯2mm砂。	濁白褐	12.2			内外ナデ。胎土・焼成製塩と類似。
102-44	SHII21	甕	¯2mm砂。雲。	濁淡褐				内外ナデ。雲器。
102-45	SHII21	甕	¯3mm砂。雲。	赤褐				内外剥落。外叩の痕跡。
102-46	SHII21	鉢	¯2mm砂。雲。	淡赤褐	9.0	4.2		内外刷毛。

第II期　竪穴住居出土土器(16)

挿図番号	報告遺構名	器　種	胎　土	色　調	口径(cm)	器高(cm)	その他(cm)	備　考
102-47	SHII21	脚部	~2mm砂。雲。	淡赤褐				
103-01	SHII22	壺	~2mm砂。雲。	暗褐	13.0			内外刷毛後ナデ。雲器。
103-02	SHII22	壺	~3mm砂。雲。	濁淡赤褐	14.6			外刷毛後ナデ。内剥落。器台?。
103-03	SHII22	甕	~2mm砂。	淡赤褐	12.5			内外剥落。外刷毛の痕跡。内指痕著。
103-04	SHII22	甕	~3mm砂。雲。	濁淡赤褐	16.1			外刷毛後ナデ。内篦削。雲器。
103-05	SHII22	蓋	~3mm砂。	淡赤褐				内外剥落。弥生前期の混入品?。
103-06	SHII22	鉢	~3mm砂。雲。	濁淡赤褐	10.9	6.2		外叩後ナデ。内剥落。雲器。
103-07	SHII22	鉢	~3mm砂。雲。	濁淡赤褐	6.6	2.5		内外剥落。外叩後ナデ。
103-08	SHII22	甕	~2mm砂。雲。	濁淡赤褐	31.7			外叩。内刷毛後ナデ。
103-09	SHII22	甑	~5mm砂。雲。	濁淡赤褐	17.4	24.6		外叩後刷毛。内上半刷毛後ナデ、下半篦削。雲器。底焼成前の穿孔。31-20と同一個体?。
103-10	SHII22	甕	~5mm砂。雲。	淡赤褐	12.8			外刷毛後篦磨。内上半篦押さえ痕、下半篦削。雲器。
103-11	SHII22	甕	~3mm砂。	淡赤褐	13.0			内外剥落。
103-12	SHII22	ミニ甕	~1mm砂。雲。	淡赤褐	9.6			外指頭著。内体部板ナデ。やや歪な土器。
103-13	SHII22	鉢	~3mm砂。雲。	濁淡赤褐	12.7	5.9		外叩後ナデ、細亀裂。内板ナデ。雲器。
103-14	SHII22	鉢	~3mm砂。雲。	淡赤褐	13.6			内外剥落。雲器。
103-15	SHII22	鉢	~3mm砂。雲。	淡赤褐	10.1	5.0		内外剥落。外指痕著。雲器。
103-16	SHII22	高杯	~2mm砂。雲。	淡赤褐				内外剥落。外刷毛の痕跡。雲器。透5~6方に開く。
103-17	SHII22	壺	~3mm砂。雲。	淡赤褐	21.9			外ナデ。内剥落。
103-18	SHII22	壺	~2mm砂。雲。	濁淡赤褐	21.6			内外ナデ。雲器。
103-19	SHII22	壺	~3mm砂。雲。	淡赤褐	11.6			外叩後刷毛。内剥落。
103-20	SHII22	甕	~3mm砂。雲。	淡赤褐	17.9			外叩後刷毛。内剥落、指痕著、下端篦削痕。雲器。31-9と同一個体?。
103-21	SHII22	甕	~3mm砂。雲。	淡赤褐	18.1			外剥落。内板ナデ。
103-22	SHII22	甕	~1mm砂。	淡赤褐				外叩。内ナデ。
103-23	SHII22	甕	~3mm砂。	淡赤褐				内外剥落。
103-24	SHII22	甕	~3mm砂。雲。	淡赤褐				外叩後ナデ。内板ナデ。雲器。
103-25	SHII22	鉢	~3mm砂。	淡赤褐	17.9			外叩。内剥落。
104-01	SHII23	高杯	~2mm砂。雲。	濁淡赤褐				内外剥落。外刷毛もしくは篦磨痕。内篦削痕。雲器。
104-02	SHII23	高杯	~3mm砂。雲。	暗褐				外篦磨。内篦削。雲器。
104-03	SHII23	高杯	~2mm砂。	淡赤褐				内外剥落、刷毛の痕跡。
104-04	SHII23	高杯	~2mm砂。	淡赤褐				内外剥落。
104-05	SHII23	高杯	~2mm砂。	淡赤褐				内外剥落。内絞目。
104-06	SHII23	ミニ鉢	~2mm砂。	淡赤褐				内外剥落。
104-07	SHII23	ミニ	~3mm砂。雲。	淡赤褐	15.6	4.1		内外剥落。
104-08	SHII23	紡錘車	~2mm砂。	黒灰	3.4	2.6		器表剥落。非常に細穴。口径は直径・器高は厚さを示す。
104-09	SHII24	壺	~3mm砂。雲。	淡赤褐	15.8			外刷毛後篦磨。内ナデ、体部下端篦磨の痕跡?。雲器。
104-10	SHII24	壺	~5mm砂。雲。	暗褐	24.3			内外剥落。凸帯篦状工具による刻目。雲器。
104-11	SHII24	壺	~1cm砂。雲。	濁淡褐				内外剥落。雲器。
104-12	SHII24	蓋	~3mm砂。	赤褐~淡赤褐				外ナデ。内剥落。
104-13	SHII24	甕	~2mm砂。雲。	淡赤褐	12.6			外刷毛。内剥落。
104-14	SHII24	甕	~5mm砂。雲。	淡褐				内外剥落。内篦削の痕跡。
104-15	SHII24	甕	~3mm砂。雲。	暗赤褐				外叩後ナデ。内篦削。
104-16	SHII24	鉢	~2mm砂。雲。	淡褐	20.6	9.5		内外剥落。
104-17	SHII24	鉢	~3mm砂。雲。	淡赤褐	19.7	9.2		内外剥落。外叩の痕跡。雲器。
104-18	SHII24	鉢	~3mm砂。	淡赤褐	19.0	6.8		内外剥落。内板ナデの痕跡。
104-19	SHII24	高杯	~5mm砂。雲。	暗褐				内外剥落。雲器。
104-20	SHII24	高杯	~3mm砂。雲。	赤褐~濁淡褐				外下半ナデ、脚柱面取り気味の板ナデ。内剥落、脚柱絞目。雲器。
104-21	SHII24	壺	~3mm砂。	白褐	11.1			内外剥落。
104-22	SHII24	壺	~3mm砂。	赤褐				内外剥落。
104-23	SHII24	甕	~3mm砂。雲。	白褐	17.7			外刷毛後ナデ。内篦削。
104-24	SHII24	甕	~3mm砂。	淡赤褐	14.3			内外剥落。内指痕著。
104-25	SHII24	甕	~3mm砂。雲。	赤褐~淡赤褐	12.4			内外剥落。内肩指痕著。
104-26	SHII24	甕	~3mm砂。雲。	赤褐~淡赤褐				外叩後刷毛。内剥落、篦削の痕跡。雲器。
104-27	SHII24	甕	~5mm砂。	淡赤褐				内外剥落。外叩の痕跡。
104-28	SHII24	甕	~3mm砂。雲。	淡赤褐				外刷毛後板ナデ。内剥落。
104-29	SHII24	甕	~3mm砂。	淡赤褐				内外剥落。外底指痕著。
104-30	SHII24	鉢	~3mm砂。雲。	白褐~淡赤褐				内外剥落。雲器。

第II期　竪穴住居出土土器(17)

挿図番号	報告遺構名	器種	胎土	色調	口径(cm)	器高(cm)	その他(cm)	備考
104-31	SHII24	不明	¯3mm砂。	白褐				内外剥落。面取りを行なった把手状の形態。
105-01	SHII25	壺	¯3mm砂。雲。	淡赤褐	16.1			外叩後刷毛。内板ナデ。雲器。
105-02	SHII25	甕	¯3mm砂。雲。	濁淡赤褐	16.8			外剥落、細叩の痕跡。内上半指痕著、下半篦削。雲器。
105-03	SHII25	甕	¯3mm砂。雲。	濁淡赤褐	19.4			外叩。内篦削。雲器。
105-04	SHII25	甕	¯3mm砂。雲。	淡褐¯赤褐	14.0			外叩後刷毛。内上半刷毛、指痕著、下半篦削。
105-05	SHII25	甕	¯5mm砂。雲。	淡褐	15.9			外叩。内上半指痕著、下半篦削。雲器。
105-06	SHII25	甕	¯3mm砂。雲。	淡赤褐	16.8			外叩後ナデ。内剥落、ナデの痕跡。
105-07	SHII25	甕	¯2mm砂。雲。	淡赤褐	14.1			外叩後刷毛。内指痕著。雲器。
105-08	SHII25	甕	¯3mm砂。雲。	濁淡赤褐	16.0			外刷毛、部分的に篦磨き?。内上半指痕著、下半篦削。雲器。
105-09	SHII25	甕	¯2mm砂。雲。	濁淡赤褐	15.0			外刷毛。内指痕著。雲器。
105-10	SHII25	ミニ甕	¯3mm砂。雲。	濁淡赤褐	8.9	11.6		外叩後刷毛。内ナデ、口縁刷毛。雲器。
105-11	SHII25	甕	¯5mm砂。雲。	淡赤褐				外叩後刷毛。内ナデ。雲器。壺?。
105-12	SHII25	甕	¯3mm砂。雲。	暗褐				外叩後刷毛。内篦削。雲器。
105-13	SHII25	甕	¯3mm砂。雲。	濁淡褐				外叩後刷毛。内篦削後刷毛。雲器。
105-14	SHII25	甕	¯2mm砂。雲。	淡赤褐				外叩。内板ナデ。雲器。
105-15	SHII25	甕	¯3mm砂。雲。	淡褐¯暗褐				外叩。内ナデ。雲器。
105-16	SHII25	甕	¯2mm砂。雲。	淡赤褐				外叩。内刷毛。雲器。
105-17	SHII25	甕	¯2mm砂。雲。	淡褐				外刷毛。内剥落。
105-18	SHII25	甕	¯2mm砂。雲。	淡褐				外ナデ。内刷毛。雲器。
106-01	SHII25	鉢	¯3mm砂。	白褐	40.5			外剥落。内ナデ、口縁刷毛の痕跡。
106-02	SHII25	鉢	¯5mm砂。雲。	淡赤褐	40.4			外叩後刷毛。内ナデ。
106-03	SHII25	鉢	¯2mm砂。雲。	暗褐	30.8			外叩の痕跡。内ナデ。雲器。
106-04	SHII25	鉢	¯3mm砂。雲。	赤褐¯暗褐	16.4	6.8		外刷毛、部分的に篦削の痕跡。内板ナデ。雲器。
106-05	SHII25	鉢	¯2mm砂。雲。	淡赤褐	22.3			外叩後ナデ。内ナデ。雲器。
106-06	SHII25	鉢	¯3mm砂。雲。	淡褐	14.4	9.1		外叩。内指痕著。雲器。
106-07	SHII25	鉢	¯3mm砂。雲。	淡赤褐	13.1	5.7		外叩後ナデ。内刷毛。雲器。
106-08	SHII25	鉢	¯3mm砂。雲。	淡赤褐	11.1	4.3		外叩。内指痕著。
106-09	SHII25	鉢	¯2mm砂。雲。	淡赤褐				外ナデ。内板ナデの痕跡。
106-10	SHII25	鉢	¯3mm砂。雲。	赤褐				外叩。内板ナデ。雲器。
106-11	SHII25	高杯	¯3mm砂。雲。	暗褐	13.2			外杯部篦削後井桁状篦磨。内杯部井桁状篦磨。雲器。
106-12	SHII25	高杯	¯3mm砂。雲。	濁淡赤褐	19.5			杯部外ナデ、内剥落。外杯・脚との接合部僅に篦削。雲器。
106-13	SHII25	小型丸底壺	¯3mm砂。雲。	淡赤褐	12.3			外刷毛。刷毛工具凸部が広いもの使用、篦磨状痕を残す。内板ナデ。
106-14	SHII25	壺	¯3mm砂。雲。	淡赤褐¯赤褐	24.2			外刷毛、口縁鋭篦による斜線文(鋸文がくずれたものか?)。内剥落。
106-15	SHII25	壺	¯3mm砂。雲。	淡褐	28.0			内外ナデ。外口縁鋸文。雲器。
106-16	SHII25	壺	¯3mm砂。雲。	淡赤褐	21.9			内外刷毛。外口縁鋭篦状工具鋸文。雲器。
106-17	SHII25	壺	¯5mm砂。雲。	淡褐	29.2			内外刷毛後ナデ。外口縁櫛描波文。雲器。
106-18	SHII25	壺	¯3mm砂。雲。	濁淡赤褐	21.3			内外ナデ。外口縁櫛描波文。雲器。
106-19	SHII25	壺	¯3mm砂。雲。	濁淡褐	23.2			外刷毛。内剥落。雲器。
106-20	SHII25	壺	¯3mm砂。雲。	濁淡褐	20.8			外剥落。内刷毛後ナデ。
106-21	SHII25	壺	¯3mm砂。雲。	淡赤褐¯灰褐				外ナデ、口縁竹管文。内刷毛後ナデ。
106-22	SHII25	壺	¯3mm砂。雲。	淡赤褐				外櫛描波文。雲器。
106-23	SHII25	壺	¯3mm砂。雲。	淡赤褐				外口縁鋸文。雲器。
106-24	SHII25	壺	¯3mm砂。雲。	濁淡褐	17.1			外叩後ナデ。内刷毛後板ナデ。雲器。
107-01	SHII25	壺	¯3mm砂。雲。	濁淡褐	20.6			内外剥落。雲器。
107-02	SHII25	壺	¯2mm砂。雲。	淡赤褐	21.6			外刷毛。内剥落。雲器。
107-03	SHII25	壺	¯3mm砂。雲。	淡褐	19.6			外剥落。内ナデ。小片のため口縁径が大きくなる可能性。
107-04	SHII25	壺	¯3mm砂。雲。	濁淡褐	16.0			外ナデ。内刷毛後篦磨。雲器。
107-05	SHII25	壺	¯3mm砂。雲。	淡赤褐	19.2			外刷毛。内剥落。雲器。
107-06	SHII25	壺	¯3mm砂。雲。	淡赤褐	17.4			内外剥落。外刷毛の痕跡。
107-07	SHII25	壺	¯3mm砂。雲。	淡褐	14.3			外叩後僅に条痕板ナデ。内指痕著、口縁板ナデ痕。雲器。
107-08	SHII25	壺	¯3mm砂。雲。	濁淡褐	14.6			外叩後僅に条痕板ナデ。内指痕著、口縁板ナデ痕。雲器。35-7と同一個体?。
107-09	SHII25	壺	¯5mm砂。雲。	淡赤褐	14.4			外叩後刷毛。内指痕著、口縁板ナデ痕。雲器。35-7・8と類似。
107-10	SHII25	壺	¯3mm砂。雲。	淡褐	15.0			外剥落。内口縁刷毛後ナデ。雲器。

第II期　竪穴住居出土土器(18)

挿図番号	報告遺構名	器種	胎土	色調	口径(cm)	器高(cm)	その他(cm)	備考
107-11	SHII25	壺	3mm砂。雲。	濁淡褐				内外刷毛。外頸凸帯に櫛状工具刻目。雲器。
107-12	SHII25	壺	3mm砂。	淡褐 淡赤褐				内外剥落。外頸刺突文。内篦削の痕跡。
107-13	SHII25	壺	3mm砂。雲。	暗褐				外ナデ、頸刺突文。内指痕著。
107-14	SHII25	壺	2mm砂。雲。	淡赤褐				外刷毛、頸櫛状工具刻目。内指痕著。雲器。
107-15	SHII25	壺	5mm砂。雲。	淡赤褐				外刷毛。内刷毛後篦磨。雲器。
107-16	SHII25	壺	3mm砂。雲。	濁淡褐				外剥落、叩の痕跡。内ナデ。雲器。
107-17	SHII25	壺	3mm砂。雲。	淡赤褐				外刷毛。内上半指痕著、下半刷毛。
107-18	SHII25	壺	3mm砂。雲。	淡赤褐				外叩後ナデ。内刷毛後ナデ。雲器。
107-19	SHII25	壺	3mm砂。雲。	淡赤褐				外叩後刷毛。内上半篦削、底刷毛。雲器。
107-20	SHII25	壺	5mm砂。雲。	淡褐				外刷毛。内剥落。雲器。
108-01	SHII25	甕	3mm砂。雲。	淡褐	20.4			外叩後ナデ。内板ナデ。雲器。壺?。
108-02	SHII25	甕	2mm砂。雲。	淡赤褐	16.2			外叩後刷毛。内ナデ。
108-03	SHII25	甕	3mm砂。雲。	赤褐	20.4			外叩。内剥落。雲器。
108-04	SHII25	甕	3mm砂。雲。	淡赤褐	19.8			外叩。内篦削。
108-05	SHII25	甕	3mm砂。雲。	淡褐	16.3			外叩後ナデ。内篦削、肩指痕著。雲器。
108-06	SHII25	甕	3mm砂。雲。	淡赤褐	17.1			外叩後刷毛。内剥落、篦削の痕跡。
108-07	SHII25	甕	3mm砂。雲。	赤褐 淡赤褐	17.0			内外剥落。外叩の痕跡。内篦削の痕跡。
108-08	SHII25	甕	5mm砂。雲。	淡赤褐	16.1			外叩後ナデ、口縁1条の篦描沈線。内上半ナデ、指痕著、下端篦削。雲器。
108-09	SHII25	甕	3mm砂。雲。	淡褐	14.5			内外剥落。外叩の痕跡。内指痕著。雲器。
108-10	SHII25	甕	3mm砂。雲。	淡褐 赤褐	18.2			外叩後ナデ。内篦削。雲器。
108-11	SHII25	甕	3mm砂。雲。	淡褐	17.1			外叩。内篦削。雲器。
108-12	SHII25	甕	3mm砂。雲。	淡赤褐	16.3			内外剥落。外叩の痕跡。内指痕著、篦削の痕跡。
108-13	SHII25	甕	2mm砂。雲。	濁淡赤褐	14.3			外叩後刷毛。内指痕著。雲器。
108-14	SHII25	甕	2mm砂。雲。	淡赤褐	13.5			外叩。内指痕著。雲器。
109-01	SHII25	甕	5mm砂。雲。	濁淡赤褐	15.2			外叩。内篦削、上半指痕著。雲器。
109-02	SHII25	甕	3mm砂。雲。	濁淡褐	17.2			外叩後刷毛。内下端篦削。雲器。
109-03	SHII25	甕	3mm砂。雲。	淡赤褐	17.4			内外剥落。
109-04	SHII25	甑	5mm砂。雲。	淡赤褐	16.6	24.1		外叩後刷毛。内篦削。雲器。
109-05	SHII25	甕	3mm砂。雲。	淡赤褐	16.3			外叩後ナデ。内篦削。
109-06	SHII25	甕	3mm砂。雲。	淡赤褐	18.1			外叩後刷毛。内上半指痕著、下半篦削。雲器。
109-07	SHII25	甕	3mm砂。雲。	淡赤褐	19.8			外刷毛。内口縁刷毛。
109-08	SHII25	甕	3mm砂。雲。	淡赤褐	17.6			内外剥落。外叩後刷毛の痕跡。内篦削。雲器。
109-09	SHII25	甕	3mm砂。	濁白褐	16.6			外叩後刷毛。内刷毛。
109-10	SHII25	甕	5mm砂。雲。	淡褐 淡赤褐	16.7			外叩。内剥落、篦削の痕跡。雲器。
109-11	SHII25	甕	3mm砂。雲。	淡褐	16.3			外叩。内指痕著、下端篦削の痕跡。雲器。
109-12	SHII25	甕	2mm砂。雲。	淡赤褐	13.9			外叩後刷毛。内篦削後ナデ。雲器。
109-13	SHII25	甕	2mm砂。雲。	淡褐	18.1			外叩後ナデ。内叩原体用いた条痕ナデ後部分的篦削。内口縁刷毛。雲器。
109-14	SHII25	甕	5mm砂。雲。	赤褐 暗褐	17.2			外叩後刷毛。内篦削。雲器。
109-15	SHII25	甕	3mm砂。雲。	淡褐	17.1			外叩後刷毛。内指痕著。篦削の痕跡。雲器。
109-16	SHII25	甕	2mm砂。雲。	淡褐 淡赤褐	16.1			外叩後刷毛。内下半篦削、肩指痕著。雲器。
109-17	SHII25	甕	3mm砂。雲。	赤褐	15.5			外叩後刷毛。内剥落。
110-01	SHII25	甕	3mm砂。	赤褐	23.4			内外剥落。外叩の痕跡。
110-02	SHII25	甕	2mm砂。雲。	淡赤褐	16.4			外叩後刷毛。内剥落。雲器。
110-03	SHII25	甕	3mm砂。雲。	淡赤褐	15.5			外叩後刷毛。内篦削、口縁細刷毛。雲器。
110-04	SHII25	甕	2mm砂。雲。	赤褐	15.6			外叩後ナデ。内剥落。雲器。
110-05	SHII25	甕	3mm砂。雲。	淡赤褐	14.3			内外剥落。
110-06	SHII25	甕	3mm砂。	赤褐	16.0			外叩後刷毛。内剥落。
110-07	SHII25	甕	2mm砂。雲。	濁淡赤褐	15.2			外刷毛。内篦削。雲器。
110-08	SHII25	甕	3mm砂。雲。	暗褐	16.0			外叩後ナデ。内篦削。雲器。
110-09	SHII25	甕	3mm砂。雲。	濁淡褐	15.5			外叩後ナデ。内篦削、口縁板ナデの痕跡。雲器。
110-10	SHII25	甕	3mm砂。雲。	暗褐 淡赤褐	16.5			外叩後刷毛。内篦削、口縁細刷毛。雲器。壺?。
110-11	SHII25	甕	2mm砂。雲。	淡褐	15.0			外叩。内剥落。
110-12	SHII25	甕	5mm砂。	赤褐 淡赤褐	14.5			外刷毛。内剥落、指痕著。
110-13	SHII25	甕	2mm砂。	淡赤褐	12.5			外叩。内篦削、部分的に刷毛の痕跡。
110-14	SHII25	甕	3mm砂。	赤褐	15.1			内外剥落。壺?。
110-15	SHII25	甕	3mm砂。雲。	淡赤褐	14.1			外叩後ナデ。内ナデ。
110-16	SHII25	甕	3mm砂。雲。	淡赤褐	12.5			外刷毛。内剥落、指痕著、口縁刷毛の痕跡。雲器。

第II期　竪穴住居出土土器(19)

挿図番号	報告遺構名	器種	胎土	色調	口径(cm)	器高(cm)	その他(cm)	備考
110-17	SHII25	甕	3mm砂。雲。	淡赤褐	14.4			内外剥落。内指痕著。雲器。
110-18	SHII25	甕	3mm砂。雲。	濁淡赤褐	14.3			内外剥落。内指痕著。雲器。
110-19	SHII25	甕	3mm砂。雲。	淡赤褐				外叩後ナデ。内指痕著。雲器。壺?。
110-20	SHII25	甕	5mm砂。	赤褐				外叩後刷毛?。内剥落、指痕著、下端箆削の痕跡。
110-21	SHII25	甕	3mm砂。雲。	赤褐 淡赤褐				外叩き後ナデ。内剥落。
110-22	SHII25	甕	3mm砂。雲。	淡赤褐				外叩後刷毛後箆削。内箆削。雲器。
111-01	SHII25	甕	5mm砂。雲。	濁淡褐				外刷毛。内箆削。雲器。
111-02	SHII25	甕	3mm砂。雲。	濁淡褐				外叩後板ナデ。内箆削。雲器。
111-03	SHII25	甕	3mm砂。雲。	淡褐				外刷毛。内箆削。
111-04	SHII25	甕	5mm砂。雲。	淡褐				外刷毛。内箆削。雲器。
111-05	SHII25	甕	3mm砂。雲。	淡赤褐				外叩後ナデ。内箆削。
111-06	SHII25	甕	3mm砂。雲。	暗褐				外叩後刷毛。内箆削。雲器。
111-07	SHII25	甕	3mm砂。雲。	濁淡褐 黒褐				外叩後刷毛。内僅に削気味の板ナデ。
111-08	SHII25	甕	3mm砂。雲。	暗褐				外剥落。内箆削。雲器。
111-09	SHII25	甕	2mm砂。雲。	濁淡赤褐				外叩後ナデ。内条痕板ナデ。雲器。
111-10	SHII25	甕	3mm砂。雲。	赤褐				外板ナデ。内箆削。雲器。
111-11	SHII25	甕	3mm砂。雲。	淡褐				外刷毛。内箆削。雲器。
111-12	SHII25	甕	3mm砂。雲。	淡褐 黒褐				外刷毛。内箆削。雲器。
111-13	SHII25	甕	3mm砂。雲。	淡赤褐				外板ナデ。内箆削。雲器。
111-14	SHII25	甕	2mm砂。雲。	暗褐 黒褐				外叩の痕跡。内箆削。雲器。
111-15	SHII25	甕	3mm砂。雲。	淡赤褐				外叩後刷毛。内箆削。雲器。
111-16	SHII25	甕	2mm砂。雲。	暗褐				内外剥落。雲器。
111-17	SHII25	甕	3mm砂。雲。	淡赤褐				外ナデ。内剥落、箆削の痕跡。
111-18	SHII25	甕	3mm砂。雲。	赤褐				外叩後箆削気味の板ナデ。内板ナデ。雲器。
111-19	SHII25	甕	5mm砂。	淡赤褐				内外剥落。
111-20	SHII25	甕	5mm砂。雲。	淡褐				外箆削。内ナデ。雲器。
111-21	SHII25	甕	5mm砂。雲。	淡褐				外箆削。内剥落。鉢?。
111-22	SHII25	甕	3mm砂。雲。	淡赤褐				外叩後刷毛。内ナデ、縦の指痕著。雲器。
111-23	SHII25	甕	3mm砂。雲。	濁淡赤褐				外刷毛。内剥落。雲器。
111-24	SHII25	甕	3mm砂。雲。	淡赤褐 暗褐				外叩後刷毛。内ナデ。
111-25	SHII25	甕	3mm砂。雲。	淡赤褐				外叩後箆削気味の刷毛。内剥落、板ナデの痕跡。雲器。
111-26	SHII25	甕	3mm砂。雲。	濁淡赤褐				外叩後刷毛。内刷毛後ナデ。雲器。
111-27	SHII25	甕	3mm砂。雲。	濁淡赤褐				外叩後ナデ。内刷毛。雲器。
111-28	SHII25	甕	3mm砂。	赤褐 淡赤褐				外叩。内剥落、箆削の痕跡。丸底気味。
111-29	SHII25	甕	3mm砂。雲。	淡赤褐				外叩後ナデ。内剥落。雲器。
111-30	SHII25	甕	2mm砂。雲。	淡赤褐				外叩後ナデ。内箆磨。雲器。
111-31	SHII25	甕	3mm砂。雲。	黒褐 淡赤褐				外叩。内剥落。雲器。
111-32	SHII25	甕	3mm砂。雲。	淡赤褐				外刷毛。内ナデ。
112-01	SHII25	甕	2mm砂。雲。	淡赤褐				外叩後ナデ。内縦のナデ。雲器。
112-02	SHII25	甕	2mm砂。	赤褐 淡褐				内外剥落。外指痕著。
112-03	SHII25	甕	5mm砂。	赤褐				外叩後ナデ。内剥落。
112-04	SHII25	甕	5mm砂。雲。	淡赤褐 暗褐				外刷毛。内ナデ。雲器。
112-05	SHII25	甕	2mm砂。	白褐				外板ナデ。内剥落。
112-06	SHII25	甕	3mm砂。雲。	濁淡褐				外叩後ナデ。内ナデ、指痕著。雲器。
112-07	SHII25	甕	2mm砂。雲。	濁淡褐				外叩後刷毛。内指痕著。
112-08	SHII25	甕	3mm砂。雲。	淡赤褐 黒褐				外叩後ナデ。内ナデ。丸底化しようという調整痕。
112-09	SHII25	甕	3mm砂。	黒灰				外刷毛。内剥落。
112-10	SHII25	甕	5mm砂。	黒褐 淡赤褐				外叩後刷毛。内剥落、箆削の痕跡。
112-11	SHII25	甕	3mm砂。雲。	濁淡褐				外叩後ナデ。内板ナデ。
112-12	SHII25	甕	3mm砂。	赤褐 淡赤褐				内外剥落。外叩の痕跡。
112-13	SHII25	甕	2mm砂。	淡赤褐				内外剥落。
112-14	SHII25	甕	1mm砂。雲。	赤褐 淡赤褐				内外剥落。
112-15	SHII25	甕	3mm砂。雲。	暗褐				外刷毛後ナデ。内指痕著。雲器。
112-16	SHII25	甕	3mm砂。雲。	赤褐				外叩。内剥落。
112-17	SHII25	甕	7mm砂。	淡白褐				外剥落。内刷毛。
112-18	SHII25	甕	3mm砂。雲。	淡赤褐				外叩後ナデ。内ナデ。雲器。
112-19	SHII25	甕	3mm砂。雲。	濁淡赤褐				内外指痕著。雲器。
112-20	SHII25	甕	3mm砂。雲。	濁淡褐				外叩後ナデ。内板ナデ。雲器。製塩?。
112-21	SHII25	甕	2mm砂。雲。	淡褐				外叩。内ナデ。
112-22	SHII25	甕	3mm砂。雲。	赤褐				内外剥落。内指痕著。
112-23	SHII25	甕	3mm砂。雲。	黒褐 暗褐				外叩後ナデ。内ナデ。雲器。
112-24	SHII25	甕	3mm砂。雲。	暗褐				外叩後ナデ。内ナデ。雲器。

第II期　竪穴住居出土土器(20)

挿図番号	報告遺構名	器　種	胎　土	色　調	口径(cm)	器高(cm)	その他(cm)	備　考
112-25	SHII25	甕	3mm砂。雲。	黒灰				内外剥落。外叩の痕跡。
112-26	SHII25	甕	2mm砂。雲。	淡赤褐				外叩。内剥落。外底輪台の痕跡の窪み。
112-27	SHII25	甕	2mm砂。	淡褐				外指痕著。内板ナデの痕跡。
112-28	SHII25	甕	2mm砂。雲。	淡赤褐 暗褐				外叩後ナデ。内刷毛の痕跡。雲器。
112-29	SHII25	ミニ甕	3mm砂。雲。	赤褐				外叩後叩原体用いた縦ナデ。内剥落。
112-30	SHII25	蓋	2mm砂。雲。	濁淡赤褐				外指痕著。内刷毛。雲器。上端若干摩滅、脚?。
112-31	SHII25	甑	5mm砂。雲。	濁淡褐				外叩後ナデ。内ナデ。雲器。
112-32	SHII25	甑	3mm砂。	濁淡赤褐 白褐				外叩。内縦ナデ。底外面からの焼成前の7穴以上の穿孔。
112-33	SHII25	甑	3mm砂。雲。	赤褐				外条痕板ナデ。内ナデ。雲器。
112-34	SHII25	甑	3mm砂。雲。	赤褐				外叩後ナデ。内ナデ。雲器。
113-01	SHII25	鉢	3mm砂。雲。	淡褐	40.8			外篦磨。内剥落。雲器。
113-02	SHII25	鉢	3mm砂。	白褐	35.8			外刷毛後ナデ。内剥落。片口。
113-03	SHII25	鉢	5mm砂。雲。	淡褐	34.5	19.6		外叩。内刷毛。
113-04	SHII25	鉢	3mm砂。雲。	赤褐	31.0			外叩、口縁叩後刷毛。内刷毛、篦削の痕跡。雲器。
113-05	SHII25	鉢	3mm砂。雲。	淡赤褐	30.4			外叩後ナデ。内剥落。
113-06	SHII25	鉢	3mm砂。雲。	淡赤褐	26.4	14.8		外刷毛後ナデ。内篦削。
113-07	SHII25	鉢	3mm砂。雲。	赤褐	21.2			外刷毛。内板ナデ。雲器。
113-08	SHII25	鉢	3mm砂。雲。	淡褐	20.0			外叩後ナデ。内ナデ、口縁板ナデの痕跡。
113-09	SHII25	鉢	3mm砂。雲。	淡赤褐				外叩後ナデ。内剥落。雲器。
113-10	SHII25	鉢	5mm砂。雲。	淡赤褐				外叩。内剥落。雲器。
113-11	SHII25	鉢	5mm砂。雲。	濁淡赤褐				外叩。内剥落。雲器。
113-12	SHII25	鉢	3mm砂。雲。	淡赤褐	24.1			外叩後篦削、部分的に刷毛の痕跡。内刷毛。
113-13	SHII25	鉢	3mm砂。雲。	淡赤褐	23.0			外刷毛。内剥落、板ナデの痕跡。底に焼成後の穿孔。雲器。
113-14	SHII25	鉢	3mm砂。雲。	淡赤褐	22.4	8.6		外篦削。内ナデ後篦磨。雲器。
114-01	SHII25	鉢	1cm砂。雲。	淡赤褐	24.0			外篦削。内ナデ。雲器。
114-02	SHII25	鉢	3mm砂。	白褐	22.2			内外剥落。
114-03	SHII25	鉢	3mm砂。雲。	淡赤褐	22.4			外ナデ。内刷毛。
114-04	SHII25	鉢	3mm砂。雲。	濁淡赤褐	19.6	7.5		外篦削。内板ナデ。雲器。
114-05	SHII25	鉢	5mm砂。雲。	淡褐	18.5			外叩後ナデ、下半篦削の痕跡。内剥落。
114-06	SHII25	鉢	3mm砂。雲。	淡褐	18.6			外ナデ。内刷毛。
114-07	SHII25	鉢	5mm砂。雲。	淡赤褐	18.4	5.5		外叩後下半篦削、上半ナデ。内板ナデ。雲器。
114-08	SHII25	鉢	3mm砂。雲。	赤褐	16.5			外叩後ナデ。内板ナデ。雲器。
114-09	SHII25	鉢	3mm砂。雲。	赤褐 淡褐	15.1	8.4		外叩。内板ナデ。雲器。
114-10	SHII25	鉢	3mm砂。雲。	濁淡赤褐	15.0	7.4		外叩後ナデ、細亀裂。内板ナデ。雲器。
114-11	SHII25	鉢	3mm砂。雲。	濁淡赤褐	15.2	7.7		外叩後ナデ。内板ナデ。外底布の圧痕。雲器。
114-12	SHII25	鉢	5mm砂。雲。	淡赤褐	16.0	5.1		外叩後ナデ、底篦削。内板ナデ。雲器。
114-13	SHII25	鉢	3mm砂。	白褐	14.0	6.6		外叩。内刷毛。
114-14	SHII25	鉢	5mm砂。雲。	濁淡褐	14.7			外剥落。内板ナデ。雲器。
114-15	SHII25	鉢	3mm砂。雲。	濁淡赤褐	13.9	6.8		外叩後ナデ。内板ナデ。雲器。
114-16	SHII25	鉢	3mm砂。雲。	濁淡赤褐	13.4	5.9		外ナデ、細亀裂。内刷毛後ナデ。雲器。
114-17	SHII25	鉢	3mm砂。雲。	淡赤褐	12.4	6.0		内外刷毛。雲器。
114-18	SHII25	鉢	3mm砂。雲。	淡褐	11.9			外叩後ナデ。内刷毛。
114-19	SHII25	鉢	3mm砂。雲。	淡褐 赤褐	11.4	6.4		外叩後ナデ。内板ナデ。
114-20	SHII25	鉢	5mm砂。雲。	濁淡赤褐	11.4	6.6		外ナデ、細亀裂。内板ナデ。雲器。
114-21	SHII25	鉢	3mm砂。	濁淡赤褐	10.7	4.0		内外剥落。
114-22	SHII25	鉢	3mm砂。雲。	濁淡赤褐	10.6	6.3		外叩後ナデ。内剥落、板ナデ?。雲器。
114-23	SHII25	鉢	3mm砂。雲。	淡褐	9.9	5.8		外叩後ナデ。内板ナデ。雲器。
114-24	SHII25	鉢	3mm砂。雲。	濁淡赤褐	9.4			外ナデ。内板ナデ。雲器。
114-25	SHII25	鉢	5mm砂。雲。	淡赤褐				外叩後ナデ、指痕著。内板ナデの痕跡。雲器。
114-26	SHII26	鉢	3mm砂。	赤褐 淡褐				内外剥落。外叩の痕跡。内僅に篦削の痕跡。
114-27	SHII25	鉢	3mm砂。雲。	淡褐				外叩後ナデ。内刷毛後篦磨。雲器。
115-01	SHII25	高杯	3mm砂。雲。	淡褐				内外ナデ。3方透。
115-02	SHII25	高杯	3mm砂。雲。	淡赤褐				外刷毛。内剥落。雲器。
115-03	SHII25	不明	3mm砂。雲。	赤褐				内外剥落。外板状工具による面取り。雲器。
115-04	SHII25	製塩	3mm砂。	淡赤褐				内外ナデ。外僅に叩の痕跡。
115-05	SHII25	製塩	3mm砂。	淡赤褐 灰褐				

第II期　竪穴住居出土土器(21)

挿図番号	報告遺構名	器　種	胎　土	色　調	口径(cm)	器高(cm)	その他(cm)	備　考
115-06	SHII25	製塩	2mm砂。	白褐				外叩後ナデ。内ナデ。
115-07	SHII25	製塩	3mm砂。	白淡褐				
115-08	SHII25	製塩	2mm砂。	濁淡赤褐				外叩。
115-09	SHII25	製塩	3mm砂。	淡赤褐				
115-10	SHII25	製塩	3mm砂。	淡赤褐				
115-11	SHII25	製塩	3mm砂。	淡赤褐				
115-12	SHII25	製塩	2mm砂。雲。	濁淡褐				内外ナデ。非常に丁寧な作り。雲器。
115-13	SHII25	手づくね鉢	3mm砂。雲。	淡褐	9.8	4.8		内外指痕著。雲器。
115-14	SHII25	ミニ甕	2mm砂。	白褐	5.7	6.0		外叩後ナデ。内板ナデ。歪な作り。
115-15	SHII25	ミニ壺	3mm砂。雲。	淡褐 淡赤褐				内外刷毛。雲器。
115-16	SHII25	壺	3mm砂。雲。	淡赤褐	23.8			外刷毛、口縁鋭櫛描波文。内剥落。雲器。
115-17	SHII25	壺	3mm砂。雲。	黒褐	20.6			外頸刷毛、口縁鋸文。内板ナデの痕跡。雲器。
115-18	SHII25	壺	3mm砂。雲。	淡赤褐	14.7			外叩後篦磨。内ナデ。
115-19	SHII25	甕	2mm砂。雲。	淡赤褐	18.8			外叩後刷毛。内ナデ。雲器。
115-20	SHII25	甕	3mm砂。雲。	淡褐	15.2			外叩後刷毛。内剥落。
115-21	SHII25	甕	3mm砂。	淡褐	13.4			内外剥落。内篦削の痕跡。
115-22	SHII25	甕	3mm砂。雲。	淡赤褐	16.0			外叩。内剥落、指痕著。雲器。
115-23	SHII25	甕	3mm砂。雲。	淡褐	15.5			外叩後刷毛。内篦削。雲器。
115-24	SHII25	甕	5mm砂。雲。	濁淡赤褐				外叩後ナデ。内篦削。雲器。
115-25	SHII25	甕	3mm砂。	赤褐 暗褐				外刷毛。内篦削。
115-26	SHII25	甕	3mm砂。雲。	淡赤褐				内外剥落。内篦削の痕跡。
115-27	SHII25	甕	5mm砂。雲。	淡褐				外刷毛。内刷毛後ナデ。雲器。
115-28	SHII25	甕	3mm砂。雲。	淡赤褐				外叩、底篦削。内刷毛後ナデ。
116-01	SHII25	甕	3mm砂。	濁淡褐 黒褐				外刷毛。内板ナデ。
116-02	SHII25	甕	3mm砂。雲。	淡赤褐				外叩き。内板ナデ。雲器。
116-03	SHII25	甕	5mm砂。雲。	赤褐				外ナデ、指痕著。内板ナデ。雲器。
116-04	SHII25	甕	3mm砂。雲。	淡褐				外ナデ。内刷毛後板ナデ。
116-05	SHII25	甕	3mm砂。雲。	淡赤褐				外叩。内刷毛。雲器。
116-06	SHII25	甕	3mm砂。雲。	暗褐				外叩。内刷毛。雲器。
116-07	SHII25	甕	7mm砂。雲。	淡赤褐				外ナデ。内刷毛。
116-08	SHII25	蓋	3mm砂。雲。	暗褐				外刷毛。雲器。高杯の脚?。
116-09	SHII25	甑	3mm砂。雲。	淡赤褐				外叩。内篦削。雲器。
116-10	SHII25	鉢	3mm砂。雲。	淡赤褐	38.2			外刷毛。内ナデ。雲器。
116-11	SHII25	高杯	3mm砂。	淡褐	23.4			外剥落。内ナデ。
116-12	SHII25	製塩	3mm砂。	淡赤褐				
116-13	SHII26	甕	2mm砂。雲。	淡赤褐				内外板ナデ。
116-14	SHII26	甕	2mm砂。雲。	淡褐 淡赤褐				内外剥落。雲器。
116-15	SHII26	鉢	3mm砂。雲。	暗褐	14.9			外叩後ナデ。内篦磨。雲器。
116-16	SHII26	鉢	2mm砂。	暗褐				内外ナデ。
116-17	SHII26	鉢	2mm砂。雲。	淡褐				内外剥落。雲器。
116-18	SHII27	器台	3mm砂。雲。	淡赤褐	11.8			上部外剥落、内篦磨。下部外剥落、内篦削。雲器。
116-19	SHII28	壺	3mm砂。雲。	淡赤褐	20.7			内外剥落。内凹線気味のうねり。雲器。
116-20	SHII28	壺	3mm砂。雲。	淡赤褐	17.1			内外剥落。雲器。
116-21	SHII28	不明	3mm砂。	白淡褐				内外ナデ。把手状の形態。
117-01	SHII29	壺	2mm砂。	赤褐 黒褐	22.5			内外剥落。
117-02	SHII29	壺	3mm砂。雲。	暗褐	17.1			内外刷毛。雲器。
117-03	SHII29	壺	2mm砂。雲。	淡赤褐				内外剥落。外口縁櫛描波文。
117-04	SHII29	壺	5mm砂。	淡褐	19.6			内外剥落。
117-05	SHII29	壺	5mm砂。	濁淡赤褐				内外剥落。
117-06	SHII29	甕	3mm砂。	濁淡褐 暗褐	15.1			外細叩。内剥落。
117-07	SHII29	甕	2mm砂。	黒灰	16.0			内外剥落。外叩の痕跡。45-6と同一個体?。
117-08	SHII29	甕	2mm砂。	淡褐				外叩後ナデ。内剥落。
117-09	SHII29	甕	2mm砂。雲。	淡赤褐	15.0			外叩後ナデ。
117-10	SHII29	ミニ甕	2mm砂。雲。	淡赤褐	11.1	8.3		外叩後ナデ。内ナデ、指痕著、口縁叩原体用いた部分的ナデ。
117-11	SHII29	甕	3mm砂。雲。	濁淡赤褐				外叩の痕跡。内篦削。雲器。
117-12	SHII29	甕	3mm砂。雲。	淡赤褐				外剥落、叩の痕跡。内板ナデ。
117-13	SHII29	甕	3mm砂。	淡赤褐				内外剥落。外叩の痕跡。
117-14	SHII29	甕	2mm砂。	淡赤褐				外叩後篦削。内刷毛。
117-15	SHII29	鉢	3mm砂。雲。	淡赤褐	12.5	6.8		外上半指痕著、底叩。細亀裂。内剥落。雲器。
117-16	SHII29	鉢	3mm砂。雲。	淡褐 黒褐	10.2	6.3		外剥落、叩の痕跡。内刷毛。
117-17	SHII29	鉢	2mm砂。	灰褐 濁淡褐	11.6	6.4		内外剥落。
117-18	SHII29	鉢	2mm砂。雲。	淡赤褐	19.3			外剥落、叩の痕跡。内刷毛後篦磨。

第II期　竪穴住居出土土器(22)

挿図番号	報告遺構名	器　種	胎　土	色　調	口径(cm)	器高(cm)	その他(cm)	備　考
117-19	SHII29	高杯	2mm砂。雲。	濁淡赤褐				内外剥落。外叩?痕。内板ナデ痕。端部摩滅。雲器。脚台付鉢?。
117-20	SHII29	ミニ製塩	2mm砂。	白褐 黒褐				外指痕著。内ナデ。
117-21	SHII29	壺	2mm砂。雲。	濁淡赤褐				外ナデ。内板ナデ。雲器。
117-22	SHII29	甕	2mm砂。	淡赤褐	15.9			内外剥落。外叩の痕跡。
117-23	SHII29	蓋	2mm砂。雲。	濁淡褐 赤褐	25.9			内外ナデ。混入品。
117-24	SHII29	甕	2mm砂。雲。	暗褐 淡赤褐				外剥落。内刷毛。
117-25	SHII29	製塩	3mm砂。	白淡赤褐				外指痕著。内ナデ。
117-26	SHII29	紡錘車	5mm砂。雲。	淡褐		1.2		
117-27	SHII29	壺	2mm砂。	白褐	23.2			外暗文状篦磨、口縁櫛描波文。内剥落。搬入品?。
117-28	SHII29	壺	2mm砂。雲。	濁淡赤褐				内外剥落。外鋭工具による鋸文。
117-29	SHII29	甕	3mm砂。雲。	淡赤褐	12.3			外叩。内篦削、口縁叩原体用いたナデ状調整。雲器。
117-30	SHII29	甕	1mm砂。雲。	濁淡赤褐				外剥落。雲器。
117-31	SHII29	甕	3mm砂。	淡褐	24.0			外剥落。内板ナデ。
117-32	SHII29	器台	2mm砂。雲。	淡赤褐				内外剥落。外鋸文。
117-33	SHII29	製塩	2mm砂。	白淡赤褐				外指痕著。内ナデ。
118-01	SHII30	壺	3mm砂。雲。	濁淡赤褐	19.7			外ナデ、口縁鋸文。内剥落。
118-02	SHII30	壺	3mm砂。雲。	淡赤褐 暗褐				内外ナデ。
118-03	SHII30	甕	2mm砂。雲。	淡褐 淡赤褐	16.1			外剥落、叩の痕跡。内ナデ。雲器。
118-04	SHII30	甕	3mm砂。	淡褐 黒褐				外叩後刷毛。内篦削。
118-05	SHII30	甕	2mm砂。	淡赤褐	18.1			内外剥落。
118-06	SHII30	甕	2mm砂。雲。	濁淡赤褐	13.6			内外剥落。雲器。
118-07	SHII30	甕	2mm砂。	淡赤褐				内外剥落。
118-08	SHII30	甕	2mm砂。雲。	淡赤褐				外叩後刷毛。内篦削。
118-09	SHII30	甕	3mm砂。雲。	淡褐				内外剥落、外叩の痕跡。
118-10	SHII30	甕	3mm砂。雲。	淡赤褐				外剥落、叩の痕跡。内板ナデ。雲器。
118-11	SHII30	甕	2mm砂。	濁淡褐				外叩、細亀裂。内板ナデ。
118-12	SHII30	鉢	3mm砂。	淡褐 淡赤褐	18.9	7.4		外上半剥落、下半叩。内ナデ。
118-13	SHII30	鉢	5mm砂。雲。	淡褐	16.5	6.8		外体部上半叩後ナデ、下半叩、底篦削。内刷毛。
118-14	SHII30	鉢	2mm砂。雲。	淡赤褐 黒褐	18.4			外叩後ナデ。内剥落。
118-15	SHII30	鉢	3mm砂。雲。	淡赤褐	16.1			内外剥落。
118-16	SHII30	鉢	2mm砂。雲。	淡赤褐	14.0			外叩後ナデ。内刷毛。46-13と同一個体?。小片のため面径に若干の誤差を含む。
118-17	SHII30	鉢	2mm砂。	白褐	14.3	8.6		外ナデ、細亀裂。内剥落。
118-18	SHII30	鉢	3mm砂。雲。	淡赤褐				外ナデ。内剥落。
118-19	SHII30	ミニ製塩	3mm砂。雲。	白褐				内外剥落。外叩の痕跡。内ナデ。
118-20	SHII30	製塩	5mm砂。	淡赤褐				内外指痕著。外叩の痕跡。
118-21	SHII31	壺	5mm砂。雲。	暗褐	16.1			内外剥落。内頸刷毛の痕跡。雲器。
118-22	SHII31	甕	5mm砂。雲。	濁淡赤褐	15.6	19.6		外叩後刷毛。内篦削、上半条痕板ナデ。
118-23	SHII31	甕	3mm砂。	淡赤褐	16.6			外叩後刷毛。内剥落、篦削の痕跡、体部上半指痕著。
118-24	SHII31	甕	2mm砂。雲。	淡褐	18.1			外叩後刷毛。内ナデ、口縁刷毛の痕跡。
118-25	SHII31	甕	3mm砂。	淡白褐				外叩後ナデ、底篦削。内板ナデ。
118-26	SHII31	甕	3mm砂。雲。	暗褐 淡赤褐				外叩後刷毛。内篦削。雲器。
119-01	SHII31	鉢	3mm砂。雲。	淡褐 淡赤褐	18.4	7.6		外叩後篦削後刷毛。内刷毛後ナデ。
119-02	SHII31	鉢	2mm砂。	淡褐 淡赤褐	12.3	6.4		外ナデ。内刷毛後篦磨。
119-03	SHII31	鉢	3mm砂。	淡褐	11.5	6.4		外剥落。内板ナデ。
119-04	SHII31	鉢	3mm砂。雲。	暗褐	9.7	5.4		外ナデ、細亀裂。内板ナデ。
119-05	SHII31	鉢	3mm砂。雲。	淡褐 淡赤褐	13.3	7.1		外叩後ナデ。内細条痕板ナデ。雲器。
119-06	SHII31	鉢	3mm砂。	淡赤褐				外剥落、篦削の痕跡。内剥落。
119-07	SHII32	壺	2mm砂。	白褐 淡褐	21.8			内外剥落。胎分4-30。
119-08	SHII32	壺	3mm砂。	淡赤褐				外剥落、刷毛の痕跡。内指痕著。
119-09	SHII32	壺	3mm砂。	濁淡赤褐 暗褐				内外篦磨。
119-10	SHII32	甕	2mm砂。	白褐 淡褐	16.2	24.0		外刷毛。内篦削。胎分4-7。
119-11	SHII32	甕	2mm砂。	白褐 淡褐	12.7	19.8		外刷毛。内下半篦削、肩指痕著。
119-12	SHII32	甕	2mm砂。	白褐 淡褐	13.7			外叩後刷毛。内体部上半指痕著、下半篦削。胎分4-6。
119-13	SHII32	甕	2mm砂。	淡白褐	15.1			外刷毛。内剥落、篦削の痕跡。
119-14	SHII32	甕	3mm砂。	淡褐	13.6			内外剥落。内篦削の痕跡。
119-15	SHII32	甕	2mm砂。雲。	暗赤褐 濁淡赤褐	15.6			外板ナデ後暗文状篦磨。内篦削。雲器。胎分4-8。
119-16	SHII32	甕	2mm砂。雲。	暗褐	16.1			外叩後刷毛。内体部板ナデ、口縁刷毛後ナ

第II期　竪穴住居出土土器(23)

挿図番号	報告遺構名	器　種	胎　土	色　調	口径(cm)	器高(cm)	その他(cm)	備　考
								デ。雲器。胎分4-15。
119-17	SHII32	甕	2mm砂。	白褐 淡褐	17.4			外叩後刷毛。内下半箆削。
119-18	SHII32	甕	3mm砂。	淡褐				外叩後刷毛。内箆削、上半刷毛の痕跡。
120-01	SHII32	甕	2mm砂。	白淡褐	16.2			内外刷毛後ナデ。胎分4-12。
120-02	SHII32	甕	2mm砂。	淡白褐	15.9			内外剥落。
120-03	SHII32	甕	2mm砂。	白褐 淡褐	14.6			外叩後刷毛。内刷毛。
120-04	SHII32	甕	3mm砂。雲。	白褐 淡赤褐	14.0	17.9		外叩後刷毛。内箆削。
120-05	SHII32	甕	3mm砂。雲。	淡褐 暗赤褐	12.4	18.0		外叩後刷毛。内上半板ナデ、下半刷毛。
120-06	SHII32	甕	2mm砂。	淡褐	13.3			外叩後刷毛。内刷毛、下半箆削。胎分4-3。
120-07	SHII32	甕	2mm砂。	白褐	12.6			外叩後刷毛。内刷毛。
120-08	SHII32	甕	2mm砂。雲。	濁淡褐	11.8	12.6		外叩後刷毛。内刷毛後ナデ。雲器。
120-09	SHII32	甕	3mm砂。	淡白褐	12.5			外剥落、叩・刷毛の痕跡。内刷毛。
120-10	SHII32	甕	3mm砂。	淡褐	13.0			外剥落、叩の痕跡。内刷毛後ナデ。
120-11	SHII32	甕	2mm砂。	淡白褐	12.3			内外剥落。胎分4-13。
120-12	SHII32	甕	3mm砂。	淡白褐 淡赤褐	11.8			内外剥落。外叩の痕跡。
120-13	SHII32	甕	3mm砂。雲。	淡赤褐	15.5			外叩後ナデ。内ナデ。
120-14	SHII32	甕	2mm砂。	淡白褐	12.3			外ナデ。内口縁叩原体による板ナデ。
120-15	SHII32	甕	3mm砂。	白褐 淡褐	14.1			外刷毛。内剥落。
120-16	SHII32	甕	3mm砂。雲。	淡褐	9.5	8.5		外叩後刷毛。内指痕著、箆削気味板ナデ。体部焼成後の穿孔。
120-17	SHII32	小型丸底壺	2mm砂。	白褐	9.6	9.2		外箆削気味の板ナデ。内剥落。胎分4-23。
120-18	SHII32	ミニ壺	3mm砂。	淡褐 黒褐	7.4			外叩後ナデ。内板ナデ。
120-19	SHII32	甕	3mm砂。	淡赤褐				外剥落、叩の痕跡。内板ナデ。
120-20	SHII32	甕	3mm砂。	淡褐 淡赤褐	10.8	11.1		外叩後ナデ。内刷毛後ナデ。胎分4-9。
120-21	SHII32	甕	3mm砂。	淡褐 淡赤褐	10.1			外刷毛。内ナデ。
120-22	SHII32	甕	2mm砂。	淡白褐				外叩後ナデ。内板ナデ。鉢?。
120-23	SHII32	甕	2mm砂。	淡白褐				外叩、底箆削。内板ナデ。鉢?。
120-24	SHII32	甕	5mm砂。雲。	淡赤褐				外叩。内板ナデ。
121-01	SHII32	鉢	2mm砂。雲。	淡赤褐	18.4	6.4		外叩後ナデ、底箆削。内刷毛後ナデ。胎分4-20。
121-02	SHII32	鉢	2mm砂。	淡白褐	18.6			外叩後ナデ。内斜刷毛後縦模様状刷毛。
121-03	SHII32	鉢	3mm砂。	淡赤褐	18.2			外叩。内ナデ。胎分4-19。
121-04	SHII32	鉢	3mm砂。	淡褐	16.7	5.3		内外剥落。外細亀裂。胎分4-16。
121-05	SHII32	鉢	3mm砂。	淡褐	13.9	7.1		内外剥落。
121-06	SHII32	鉢	2mm砂。	白褐 淡褐	13.5	4.6		外ナデ、底箆削。内板ナデ、口縁刷毛。
121-07	SHII32	鉢	2mm砂。	淡褐	13.0	4.0		外ナデ、細亀裂。内板ナデ。胎分4-22。
121-08	SHII32	鉢	3mm砂。	淡褐 黒褐	11.2	3.4		外剥落、指痕著。内ナデ。
121-09	SHII32	鉢	2mm砂。	淡褐	12.1	2.6		外指痕著。内ナデ。
121-10	SHII32	鉢	3mm砂。	赤褐	10.8	3.8		外ナデ。内刷毛。
121-11	SHII32	鉢	2mm砂。	暗灰褐	11.1	3.1		外上半ナデ、底箆削。内板ナデ。
121-12	SHII32	鉢	2mm砂。	暗灰褐	10.4	3.2		外指痕著。内ナデ。
121-13	SHII32	鉢	2mm砂。	淡褐	11.9			外ナデ、細亀裂。内ナデ。
121-14	SHII32	鉢	2mm砂。	淡褐 淡赤褐				外刷毛後ナデ、細亀裂。内剥落。
121-15	SHII32	鉢	2mm砂。	淡褐	12.2	6.4		外叩後ナデ。内板ナデ。
121-16	SHII32	高杯	2mm砂。	淡白褐 淡赤褐	23.2			杯外刷毛後ナデ、内ナデ。脚外刷毛後ナデ、内刷毛。胎分4-28。
121-17	SHII32	高杯	2mm砂。	淡白褐	19.3	12.3		杯外刷毛後ナデ、内剥落。脚内外剥落。4方円形透。胎分4-25。
121-18	SHII32	高杯	2mm砂。雲。	淡褐	22.0			内外剥落。
121-19	SHII32	高杯	3mm砂。雲。	淡赤褐 淡褐	19.2			外細刷毛。内刷毛後暗文。
121-20	SHII32	高杯	2mm砂。	淡赤褐	24.5			内外ナデ。
121-21	SHII32	高杯	2mm砂。	淡白褐 淡褐	20.1			内外剥落。甕の口縁?。
121-22	SHII32	高杯	2mm砂。	淡褐				外ナデ。内剥落
121-23	SHII32	高杯	2mm砂。	淡白褐				外剥落、刷毛の痕跡。内ナデ。胎分4-26。
121-24	SHII32	高杯	2mm砂。	淡褐 淡赤褐				内外剥落。胎分4-27。
121-25	SHII32	低脚杯	5mm砂。	淡赤褐	14.2	5.2		外刷毛後ナデ。内剥落。胎分4-21。
121-26	SHII32	製塩	2mm砂。	淡褐				内外剥落。外指痕著。小形製塩で祭祀用?。
121-27	SHII32	製塩	3mm砂。	淡赤褐				内外指痕著。
121-28	SHII32	紡錘車	3mm砂。雲。	淡赤褐	5.3	0.8		器表剥落。口径は直径・器高は厚さを示す。
122-01	SHII32	壺	1mm砂。	淡赤褐 淡褐				内外ナデ。外櫛描波文。
122-02	SHII32	甕	3mm砂。	淡赤褐				外刷毛。内剥落。
122-03	SHII32	鉢	2mm砂。	白褐	25.0			外ナデ、細亀裂。内刷毛。胎分4-24。
122-04	SHII32	鉢	3mm砂。	淡白褐	20.0			内外剥落。外刷毛の痕跡。
122-05	SHII32	鉢	2mm砂。	淡白褐	12.3			外ナデ、指痕著。内ナデ。胎分4-18。

第II期　竪穴住居出土土器(24)

挿図番号	報告遺構名	器　種	胎　土	色　調	口径(cm)	器高(cm)	その他(cm)	備　考
122-06	SHII32	高杯	¯2mm砂。	淡赤褐¯黒褐				内外指痕著。外叩の痕跡。脚台付鉢?。
122-07	SHII32	二重口縁壺	¯5mm砂。雲。	淡赤褐	20.4			内外剥落。胎分4-1。
122-08	SHII32	甕	¯3mm砂。	淡褐	13.4			内外剥落。内篦削の痕跡。胎分4-10。
122-09	SHII32	甕	¯2mm砂。雲。	暗褐	18.5			外剥落、刷毛の痕跡。内篦削。雲器。胎分4-14。
122-10	SHII32	甕	¯3mm砂。	淡褐				外叩後刷毛。内ナデ、口縁刷毛の痕跡。
122-11	SHII32	高杯	¯2mm砂。雲。	淡褐¯暗灰褐	23.2			内外剥落。外細刷毛の痕跡。内刷毛後暗文の痕跡。
122-12	SHII32	小型器台	¯2mm砂。雲。	暗褐	11.0			内外刷毛。雲器。胎分4-29。
122-13	SHII32	小型器台	¯2mm砂。	淡白褐	9.0			内外ナデ。
122-14	SHII32	ミニ	¯2mm砂。	濁白褐				外叩。内指痕著。
122-15	SHII32	製塩	¯2mm砂。雲。	淡褐				外剥落、叩の痕跡。内板ナデ。
122-16	SHII32	甕	¯2mm多砂。	白褐¯淡褐	23.0			内外ナデ。内体部刷毛。胎分4-11。
122-17	SHII32	甕	¯1mm砂。	白褐	21.7			外刷毛。内ナデ。
122-18	SHII32	甕	¯2mm砂。	濁白褐	15.1			外刷毛。内剥落。
122-19	SHII32	鉢	¯2mm砂。	淡褐	17.7			内外ナデ。
122-20	SHII32	甑	¯3mm砂。	淡白褐¯暗褐				外剥落、叩の痕跡。内指痕著。透3穴、1穴のみ貫通。
122-21	SHII33	甕	¯3mm砂。雲。	淡褐	14.0			外叩後刷毛。内剥落、下半篦削の痕跡。
122-22	SHII33	甑	¯2mm多砂。	淡褐¯淡赤褐	26.2	27.3		内外ナデ。底に円形透5穴¯6穴。体部上半に把手の痕跡。
122-23	SHII33	高杯	¯2mm砂。	淡褐¯淡赤褐	20.9			外剥落、板ナデの痕跡。内刷毛後板ナデ、篦状工具による暗文状条痕。
123-01	SHII34	ミニ甕	¯5mm砂。雲。	淡赤褐	9.6	10.2		外剥落。内刷毛。
123-02	SHII34	壺	¯3mm砂。雲。	濁淡赤褐	13.6			内外剥落。雲器。
123-03	SHII34	壺	¯5mm砂。	淡褐¯淡赤褐				外剥落、篦磨の痕跡。内ナデ、指痕著。
123-04	SHII34	甕	¯2mm砂。	淡褐				外叩後刷毛。内剥落、篦削の痕跡。
123-05	SHII34	鉢	¯5mm砂。雲。	淡赤褐	24.0	9.8		外剥落。内板ナデ、底篦削。雲器。
123-06	SHII34	鉢	¯3mm砂。	淡褐	13.8	6.5		外剥落、指痕著。内ナデ。
123-07	SHII34	鉢	¯3mm砂。雲。	淡赤褐	12.0	6.4		外叩後ナデ。内板ナデ。雲器。
123-08	SHII34	高杯	¯2mm砂。雲。	濁淡赤褐				内外ナデ。
123-09	SHII34	高杯	¯3mm砂。雲。	淡赤褐				内外剥落。雲器。
123-10	SHII34	ミニ	¯5mm砂。雲。	淡褐	5.8	3.9		内外剥落。
123-11	SHII34	鉢	¯1mm砂。	赤褐	23.3			外刷毛後ナデ。内板ナデ。
123-12	SHII34	壺	¯5mm砂。雲。	濁淡赤褐	29.7			内外剥落。外口縁竹管文。雲器。
123-13	SHII34	壺	¯5mm砂。雲。	淡赤褐	17.8			内外剥落。外叩の痕跡。
123-14	SHII34	甕	¯5mm砂。雲。	濁淡赤褐	16.1			外叩。内ナデ。雲器。
123-15	SHII34	甕	¯3mm砂。雲。	濁淡赤褐				内外剥落。雲器。
123-16	SHII34	ミニ甕	¯3mm砂。雲。	濁淡赤褐				内外剥落。雲器。

第II期　ピット出土土器

挿図番号	報告遺構名	器　種	胎　土	色　調	口径(cm)	器高(cm)	その他(cm)	備　考
124-01	SPII01	高杯	¯2mm砂。雲。	濁淡赤褐	22.8			外篦削。内篦磨。雲器。

第II期　土坑出土土器

挿図番号	報告遺構名	器　種	胎　土	色　調	口径(cm)	器高(cm)	その他(cm)	備　考
124-02	SKII02	鉢	¯3mm砂。	赤褐	13.0	5.2		内外剥落。
124-03	SKII07	壺	¯3mm砂。雲。	濁淡赤褐¯赤褐	20.7			外間隔開けた鋸文。雲器。
124-04	SKII07	甕	¯3mm砂。雲。	淡赤褐¯赤褐	14.0			外刷毛。内篦削。雲器。
124-05	SKII07	壺	¯3mm砂。	淡赤褐¯赤褐				外篦削気味の板ナデ。内篦磨状の丁寧なナデ。
124-06	SKII07	鉢	¯5mm砂。雲。	暗褐	18.0	8.6		外ナデ、細亀裂。内板ナデ状の粗刷毛。
124-07	SKII07	鉢	¯3mm砂。雲。	濁淡褐¯暗褐	13.3	6.6		外ナデ。内刷毛。
124-08	SKII07	鉢	¯3mm砂。	赤褐	22.8			外篦削。内ナデ。
124-09	SKII07	高杯	¯1mm砂。雲。	濁淡褐				外剥落。内篦削。雲器。

第II期　土壙墓出土土器

挿図番号	報告遺構名	器　種	胎　土	色　調	口径(cm)	器高(cm)	その他(cm)	備　考
124-10	STII01	壺	5mm砂。雲。	淡赤褐	19.8			内外剥落。
124-11	STII01	壺	5mm砂。雲。	淡褐				外篦磨。内粗刷毛。体部下半部分的に欠落

第II期　不明遺構出土土器

挿図番号	報告遺構名	器　種	胎　土	色　調	口径(cm)	器高(cm)	その他(cm)	備　考
124-12	SXII01	細頸壺	2mm砂。雲。	濁淡赤褐				外刷毛後篦磨。内指痕著。雲器。
124-13	SXII01	甕	3mm砂。雲。	赤褐	18.5			外叩。内篦削。雲器。
124-14	SXII01	甕	3mm砂。	暗褐				外叩。内剥落。
124-15	SXII01	鉢	3mm砂。雲。	暗褐				外叩。内ナデ。
124-16	SXII01	鉢	3mm砂。雲。	濁淡褐				外ナデ、細亀裂。内剥落。
124-17	SXII01	不明	3mm砂。雲。	濁淡赤褐				

第II期　溝出土土器(1)

挿図番号	報告遺構名	器　種	胎　土	色　調	口径(cm)	器高(cm)	その他(cm)	備　考
125-01	SDII01	壺	3mm砂。	淡褐 淡赤褐	31.2			内外ナデ。外口縁鋸文。胎分1-19。
125-02	SDII01	壺	3mm砂。	淡赤褐 赤褐	28.4			外篦磨、口縁鋸文。内刷毛後篦磨。胎分1-18。
125-03	SDII01	壺	3mm砂。雲。	濁淡褐 赤褐	19.2			内外ナデ。外口縁鋸文。胎分1-12。
125-04	SDII01	壺	3mm砂。雲。	濁淡褐	19.0			外ナデ、口縁上段櫛描波文、下段鋸文。内刷毛後ナデ。雲器。
125-05	SDII01	壺	5mm砂。	淡赤褐				外鋸文。
125-06	SDII01	壺	3mm砂。雲。	淡白褐 淡褐				外刷毛後ナデ、口縁鋸文。内ナデ。
125-07	SDII01	壺	3mm砂。雲。	淡褐				外刷毛。内ナデ。雲器。
125-08	SDII01	壺	3mm砂。雲。	淡褐	19.8			内外ナデ。粗雑。雲器。
125-09	SDII01	壺	3mm砂。	淡白褐	18.6			外刷毛後ナデ、口縁竹管文。内剥落。
125-10	SDII01	壺	2mm砂。雲。	淡白褐	17.0			外叩後刷毛。内刷毛。胎分1-15。
125-11	SDII01	壺	5mm砂。雲。	濁淡褐 濁淡赤褐	17.1			外刷毛。内刷毛後ナデ。胎分1-13。
125-12	SDII01	壺	3mm砂。雲。	淡褐	16.0			外刷毛。内ナデ。
125-13	SDII01	壺	3mm砂。雲。	淡褐	15.8			外刷毛後ナデ。内ナデ。
125-14	SDII01	壺	3mm砂。	淡赤褐	16.8			内外剥落。胎分1-38。
125-15	SDII01	壺	5mm砂。	淡赤褐 赤褐	27.2			内外剥落。外頸刺突文の痕跡。
125-16	SDII01	壺	2mm砂。	淡白褐	15.0			外刷毛、頸刺突文。内剥落。胎分1-16。
125-17	SDII01	壺	3mm砂。	濁淡褐	13.8			外刷毛。内ナデ。胎分1-14。
125-18	SDII01	壺	2mm砂。雲。	濁淡褐	12.6			内外ナデ。雲器。
125-19	SDII01	壺	3mm砂。雲。	濁淡褐				外刷毛、頸刻目。内ナデ。雲器。胎分1-11。
125-20	SDII01	壺	3mm砂。雲。	濁淡褐				外刷毛。内指痕著。雲器。
125-21	SDII01	壺	3mm砂。雲。	淡褐				内外ナデ。頸刺突文。雲器。
126-01	SDII01	壺	5mm砂。雲。	淡褐 淡赤褐				外刷毛後ナデ。内剥落、指痕著。頸刻目凸帯。
126-02	SDII01	壺	3mm砂。	濁淡赤褐				外刷毛後ナデ。内ナデ。頸刻目凸帯。
126-03	SDII01	壺	3mm砂。雲。	濁淡褐				外ナデ。内指痕著。頸刻目凸帯。雲器。
126-04	SDII01	壺	2mm砂。	淡褐				外刷毛後ナデ。内剥落。頸2条の凸帯。
126-05	SDII01	壺	5mm砂。雲。	濁淡赤褐				内外ナデ。雲器。
126-06	SDII01	壺	3mm砂。雲。	淡赤褐 赤褐	17.6			外刷毛。内ナデ。胎分1-17。
126-07	SDII01	壺	3mm砂。雲。	淡赤褐	19.2			内外ナデ。
126-08	SDII01	壺	3mm砂。雲。	淡褐				外篦磨。内篦削後ナデ。
126-09	SDII01	壺	3mm砂。雲。	淡褐				外叩後刷毛。内刷毛。
126-10	SDII01	壺	3mm砂。雲。	濁淡赤褐				外篦磨。内ナデ。
126-11	SDII01	壺	5mm砂。雲。	濁淡褐 暗褐				外刷毛。内刷毛後ナデ。雲器。
126-12	SDII01	壺	3mm砂。雲。	淡褐 濁淡赤褐				外剥落。内ナデ。雲器。
126-13	SDII01	壺	3mm砂。雲。	暗褐				内外刷毛。外底木ノ葉の圧痕。雲器。
126-14	SDII01	壺	3mm砂。	淡白褐				内外ナデ。
126-15	SDII01	壺	3mm砂。雲。	淡赤褐	20.6			内外ナデ。口縁上刻目。壺上の鉢形骸化。胎分1-20。
127-01	SDII01	甕	3mm砂。雲。	濁淡褐	18.6			外刷毛。内下半篦削。雲器。
127-02	SDII01	甕	3mm砂。雲。	濁淡赤褐	18.6			外刷毛。内ナデ。

第II期　溝出土土器（2）

挿図番号	報告遺構名	器種	胎土	色調	口径(cm)	器高(cm)	その他(cm)	備考
127-03	SDII01	甕	¯3mm砂。雲。	濁淡赤褐	19.2			外刷毛。内刷毛後ナデ。雲器。
127-04	SDII01	甕	¯3mm砂。雲。	淡褐¯赤褐	19.4			外剥落。内篦削。
127-05	SDII01	甕	¯3mm砂。雲。	淡赤褐¯暗褐	18.5			外剥落、刷毛の痕跡。内下半篦削。雲器。
127-06	SDII01	甕	¯3mm砂。雲。	濁淡赤褐	16.2			外叩後刷毛。内下半篦削。雲器。
127-07	SDII01	甕	¯3mm砂。雲。	濁淡褐	14.3			外刷毛。内上半指痕著、下半篦削。雲器。
127-08	SDII01	甕	¯3mm砂。雲。	濁淡褐¯暗褐	18.8			外剥落。内ナデ。雲器。
127-09	SDII01	甕	¯3mm砂。雲。	淡褐	14.2			外刷毛。内篦削。胎分1-5
127-10	SDII01	甕	¯3mm砂。雲。	濁淡赤褐¯暗褐	14.7			外叩。内篦削。雲器。
127-11	SDII01	甕	¯3mm砂。雲。	淡褐	15.1			外叩。内ナデ。雲器。胎分1-9
127-12	SDII01	甕	¯3mm砂。雲。	淡褐	11.6			外ナデ。内篦削後ナデ。雲器。
127-13	SDII01	甕	¯3mm砂。雲。	濁淡赤褐				外ナデ。内篦削。雲器。
127-14	SDII01	甕	¯3mm砂。	淡褐	14.8			外ナデ。内篦削。
127-15	SDII01	甕	¯2mm砂。	濁淡褐				内外剥落。
128-01	SDII01	甕	¯5mm砂。	濁淡褐	15.1	27.6		外叩後刷毛。内篦削。
128-02	SDII01	甕	¯3mm砂。雲。	淡褐	13.4	21.9		外刷毛後ナデ。内上半指痕著、下半篦削。雲器。
128-03	SDII01	甕	¯3mm砂。雲。	淡白褐¯濁淡赤褐	12.1	17.3		外叩後刷毛。内篦削。雲器。胎分1-10。
128-04	SDII01	甕	¯2mm砂。	淡白褐¯淡褐	19.2	30.3		外刷毛後ナデ。内篦削。
128-05	SDII01	甕	¯3mm砂。雲。	濁淡褐	17.9			外刷毛後ナデ。内上半指痕著、下半篦削。雲器。
128-06	SDII01	甕	¯3mm砂。雲。	暗褐	16.9			外叩後刷毛。内上半指痕著、下半篦削。胎分1-2。
128-07	SDII01	甕	¯3mm砂。雲。	濁淡褐	14.8			外刷毛。内篦削。雲器。
128-08	SDII01	甕	¯3mm砂。雲。	濁淡赤褐	14.8			外刷毛後ナデ。内篦削。雲器。
128-09	SDII01	甕	¯3mm砂。雲。	濁淡褐	15.9	19.9		外刷毛後ナデ。内篦削。雲器。
128-10	SDII01	甕	¯3mm砂。雲。	淡褐	13.4			外刷毛。内篦削後ナデ。雲器。
128-11	SDII01	甕	¯3mm砂。雲。	濁淡褐	16.3			外刷毛。内上半指痕著、下半篦削。雲器。
128-12	SDII01	甕	¯2mm砂。雲。	淡白褐	12.2			内外剥落。
129-01	SDII01	甕	¯5mm砂。雲。	濁淡褐¯赤褐	12.1			外叩後刷毛。内篦削。
129-02	SDII01	甕	¯3mm砂。	淡褐¯淡赤褐	14.8			外叩。内篦削後ナデ。胎分1-6。
129-03	SDII01	甕	¯3mm砂。	淡白褐	14.4			外叩後刷毛。内上半ナデ、下半篦削。
129-04	SDII01	甕	¯3mm砂。雲。	濁淡褐¯淡褐	27.6			外剥落。内刷毛。雲器。
129-05	SDII01	甕	¯3mm砂。雲。	濁淡褐	22.9			外刷毛。内刷毛後ナデ。雲器。胎分1-24。
129-06	SDII01	甕	¯3mm砂。	淡褐¯淡赤褐	14.1			外剥落。内ナデ。
129-07	SDII01	甕	¯3mm砂。雲。	濁淡褐	16.1			外刷毛。内篦削気味の板ナデ。
129-08	SDII01	甕	¯5mm砂。雲。	濁淡赤褐	14.4			外刷毛。内篦削。雲器。
129-09	SDII01	甕	¯3mm砂。雲。	濁淡赤褐	13.2			外刷毛。内板ナデ。
129-10	SDII01	甕	¯3mm砂。雲。	淡褐	12.6			外ナデ。内下半篦削、口縁板ナデ。胎分1-8。
129-11	SDII01	甕	¯3mm砂。雲。	濁淡褐	13.1			外刷毛。内篦削。雲器。
129-12	SDII01	甕	¯2mm砂。雲。	淡褐	11.0			外刷毛後ナデ。内ナデ。
129-13	SDII01	甕	¯3mm砂。雲。	濁淡赤褐	12.4			外剥落。内篦削。
129-14	SDII01	甕	¯3mm砂。雲。	濁淡褐	12.6			外刷毛。内ナデ。雲器。
129-15	SDII01	甕	¯3mm砂。	淡褐	12.0			外叩。内篦削。胎土・焼製塩と類似。小片、口径に誤差?。
129-16	SDII01	ミニ甕	¯3mm砂。	濁淡褐	11.6	10.6		外刷毛。内ナデ。
129-17	SDII01	ミニ甕	¯3mm砂。	淡白褐¯濁淡褐	10.0	4.8		外剥落。内ナデ。
130-01	SDII01	甕	¯3mm砂。雲。	濁淡赤褐¯暗褐	15.5			外叩後刷毛後篦磨。内上半指痕著、下半篦削。雲器。
130-02	SDII01	甕	¯3mm砂。雲。	暗赤褐	13.5			外刷毛後篦磨。内上半指痕著、下半篦削。雲器。胎分1-1。
130-03	SDII01	甕	¯2mm砂。雲。	濁淡赤褐	15.2			外叩後刷毛後篦磨。内上半指痕著、下半篦削。雲器。胎分1-4。
130-04	SDII01	甕	¯3mm砂。雲。	濁淡赤褐	14.3			外刷毛後篦磨。内上半指痕著、下半篦削。雲器。胎分1-3。
130-05	SDII01	甕	¯3mm砂。雲。	濁淡褐¯暗褐	15.5			外刷毛後篦磨。内上半指痕著、下半篦削。雲器。
130-06	SDII01	甕	¯3mm砂。雲。	濁淡赤褐	15.6			外刷毛後篦磨。内上半指痕著、下半篦削。雲器。
130-07	SDII01	甕	¯3mm砂。雲。	暗褐¯黒褐				外篦磨。内篦削。雲器。
131-01	SDII01	甕	¯3mm砂。雲。	淡赤褐				外刷毛。内篦削後ナデ。
131-02	SDII01	甕	¯3mm砂。	赤褐				外篦削後粗篦磨。内ナデ。
131-03	SDII01	甕	¯3mm砂。雲。	濁淡赤褐¯暗褐				外板ナデ。内ナデ。雲器。

第II期　溝出土土器(3)

挿図番号	報告遺構名	器種	胎土	色調	口径(cm)	器高(cm)	その他(cm)	備考
131-04	SDII01	甕	3mm砂。雲。	淡白褐 淡褐				外刷毛。内刷毛後ナデ。
131-05	SDII01	甕	2mm砂。	淡赤褐				内外ナデ。外底木ノ葉の圧痕。
131-06	SDII01	甕	2mm砂。	淡白褐				外叩後刷毛。内篦削気味の板ナデ。胎分1-7。
131-07	SDII01	甕	3mm砂。雲。	濁淡赤褐				外剥落、刷毛の痕跡。内板ナデ。雲器。
131-08	SDII01	甕	5mm砂。	淡白褐				外ナデ。内篦削。
131-09	SDII01	甕	3mm砂。雲。	暗褐	23.0			外刷毛。内篦削気味板ナデ。外口縁に把手、破片、把手数不明。雲器。
131-10	SDII01	鉢	3mm砂。	淡赤褐				外剥落。内ナデ。口縁に穿孔。
131-11	SDII01	甑	3mm砂。雲。	濁淡褐	15.9	23.7		外刷毛。内篦削。雲器。
131-12	SDII01	甑	3mm砂。雲。	濁淡褐				外刷毛後ナデ。内篦削。
132-01	SDII01	鉢	3mm砂。雲。	濁淡赤褐	29.8			外刷毛。内ナデ。片口状口縁。雲器。
132-02	SDII01	鉢	3mm砂。雲。	濁淡褐	28.4	15.7		内外刷毛後ナデ。雲器。
132-03	SDII01	鉢	3mm砂。雲。	淡褐	23.8			外刷毛。内板ナデ。雲器。胎分1-25。
132-04	SDII01	鉢	3mm砂。雲。	淡褐	19.5			外刷毛。内ナデ。雲器。
132-05	SDII01	鉢	3mm砂。雲。	濁淡褐 暗褐	36.5			外刷毛後ナデ。内刷毛。片口状口縁。
132-06	SDII01	鉢	3mm砂。雲。	濁淡褐 赤褐	30.2			外刷毛。内篦磨。雲器。
132-07	SDII01	鉢	3mm砂。雲。	濁淡赤褐	32.7			外ナデ。内刷毛。雲器。胎分1-28。
132-08	SDII01	鉢	5mm砂。雲。	濁淡褐 暗褐	31.2			外刷毛。内ナデ。雲器。
132-09	SDII01	鉢	3mm砂。雲。	濁淡赤褐 暗褐	27.2			外ナデ。内刷毛。雲器。
132-10	SDII01	鉢	3mm砂。雲。	濁淡赤褐	23.4			外刷毛後ナデ。内ナデ。雲器。
132-11	SDII01	鉢	3mm砂。雲。	淡褐	21.6			外ナデ。内板ナデ。雲器。胎分1-30。
132-12	SDII01	鉢	2mm砂。雲。	濁淡褐	20.6			外刷毛後篦削。内刷毛後ナデ。
132-13	SDII01	鉢	3mm砂。雲。	濁淡褐 暗褐				外刷毛後ナデ。内刷毛。
132-14	SDII01	鉢	3mm砂。雲。	濁淡赤褐 暗褐				外ナデ。内板ナデ。雲器。
132-15	SDII01	鉢	3mm砂。	淡白褐	24.3			内外ナデ。胎分1-29。
132-16	SDII01	鉢	2mm砂。	淡赤褐	13.1			内外剥落。
132-17	SDII01	鉢	2mm砂。雲。	濁淡褐	11.6			内外ナデ。雲器。
133-01	SDII01	鉢	3mm砂。	淡白褐	16.3	6.0		外ナデ。内板ナデ。胎分1-27。
133-02	SDII01	鉢	3mm砂。雲。	暗褐	12.8	6.2		外ナデ、指痕著。内ナデ。雲器。
133-03	SDII01	鉢	3mm砂。雲。	濁淡褐 暗褐				外篦削。内ナデ。雲器。
133-04	SDII01	鉢	2mm砂。雲。	濁淡褐	14.9	5.7		外ナデ。内刷毛。雲器。胎分1-21。
133-05	SDII01	鉢	3mm砂。雲。	濁淡褐	12.6			外刷毛。内板ナデ。雲器。胎分1-23。
133-06	SDII01	鉢	3mm砂。	淡赤褐 赤褐				外底木ノ葉の圧痕。胎分1-31。
133-07	SDII01	鉢	3mm砂。雲。	暗褐				外ナデ、底木ノ葉の圧痕。内板ナデ。雲器。
133-08	SDII01	鉢	3mm砂。雲。	濁淡褐	14.1	9.1		外刷毛後ナデ。内板ナデ。雲器。胎分1-22。
133-09	SDII01	鉢	2mm砂。雲。	濁淡褐	10.7	5.6		外刷毛。内ナデ。雲器。
133-10	SDII01	鉢	3mm砂。雲。	暗褐 濁淡赤褐				外ナデ、底木ノ葉の圧痕。内剥落。雲器。
133-11	SDII01	鉢	2mm砂。雲。	濁淡褐				外刷毛。内条痕板ナデ。胎分1-26。
133-12	SDII01	鉢	2mm砂。雲。	濁淡赤褐				内外剥落。
133-13	SDII01	鉢	2mm砂。雲。	濁淡褐				内外篦磨。雲器。
133-14	SDII01	鉢	3mm砂。	淡白褐	15.7			内外篦磨。
133-15	SDII01	高杯	3mm砂。雲。	濁淡赤褐	26.3			外下半篦削。内篦磨。雲器。胎分1-51。
133-16	SDII01	高杯	3mm砂。雲。	濁淡赤褐 暗褐	25.0			外下半篦削。内ナデ。雲器。胎分1-32。
133-17	SDII01	高杯	3mm砂。雲。	赤褐 暗褐	22.7			外剥落、篦磨の痕跡。内篦磨。雲器。胎分1-37。
133-18	SDII01	高杯	3mm砂。雲。	淡褐	16.9			内外篦磨。雲器。胎分1-33。
133-19	SDII01	高杯	2mm砂。	淡白褐	28.1			内外剥落。胎分1-42。
133-20	SDII01	高杯	2mm砂。	淡赤褐	27.8			内外剥落。胎分1-43。
133-21	SDII01	高杯	2mm砂。雲。	濁淡赤褐	24.1			内外ナデ。胎分1-46。
133-22	SDII01	高杯	3mm砂。雲。	暗褐				内外ナデ。雲器。胎分1-52。
133-23	SDII01	高杯	2mm砂。	淡白褐				内外ナデ。胎分1-40。
133-24	SDII01	高杯	3mm砂。雲。	淡褐	21.0			外刷毛後ナデ。内ナデ。雲器。胎分1-35。
133-25	SDII01	高杯	3mm砂。雲。	濁淡褐	20.0			内外ナデ。雲器。胎分1-34。
134-01	SDII01	高杯	2mm砂。	淡白褐	21.4			内外ナデ。胎分1-44。
134-02	SDII01	高杯	2mm砂。	淡褐 暗褐	19.4			内外ナデ。胎土・焼製塩と類似。胎分1-45。
134-03	SDII01	高杯	5mm砂。雲。	淡褐 淡赤褐	13.7			内外ナデ。粗雑。雲器。胎分1-36。
134-04	SDII01	高杯	2mm砂。	淡褐				内外刷毛。4穴以上の透。
134-05	SDII01	高杯	3mm砂。雲。	濁淡褐				内外ナデ。4方に透。雲器。
134-06	SDII01	高杯	3mm砂。雲。	淡褐 赤褐				内外ナデ。雲器。胎分1-50。
134-07	SDII01	高杯	3mm砂。	淡白褐				外刷毛。内剥落。胎分1-39。
134-08	SDII01	高杯	2mm砂。雲。	濁淡赤褐				内外ナデ。雲器。胎分1-49。

第II期　溝出土土器(4)

挿図番号	報告遺構名	器種	胎土	色調	口径(cm)	器高(cm)	その他(cm)	備考
134-09	SDII01	高杯	¯3mm砂。	淡白褐				外刷毛。内ナデ。
134-10	SDII01	高杯	¯3mm砂。雲。	淡褐				内外ナデ。雲器。胎分1-48。
134-11	SDII01	高杯	¯2mm砂。雲。	淡白褐¯淡赤褐				外刷毛。内ナデ。胎土・焼製塩と類似。胎分1-47。
134-12	SDII01	高杯	¯2mm砂。	淡褐¯淡赤褐				外刷毛。内ナデ。胎分1-41。
134-13	SDII01	高杯	¯2mm砂。雲。	濁淡褐				外刷毛。内ナデ。雲器。胎分1-54。
134-14	SDII01	高杯	¯2mm砂。雲。	淡褐				内外刷毛後ナデ。
134-15	SDII01	器台	¯3mm砂。	濁淡褐	29.3			外刷毛。内剥落。胎分1-53。
134-16	SDII01	ミニ製塩	¯2mm砂。	赤褐				内外ナデ。
134-17	SDII01	ミニ高杯	¯2mm砂。	淡褐				内外ナデ。
134-18	SDII01	ミニ壺	¯2mm砂。雲。	濁淡褐				外刷毛後ナデ。内ナデ。雲器。
134-19	SDII01	土製品	¯1mm砂。	淡褐¯淡赤褐				外刷毛後ナデ。スプーン状を呈する舟形土製品?。
134-20	SDII01	支脚	¯7mm砂。	淡白褐		13.0		器表ナデ。
134-21	SDII01	支脚	¯7mm砂。	淡白褐		12.1		器表ナデ。
134-22	SDII01	支脚	¯7mm砂。	淡白褐		11.0		器表ナデ。
135-01	SDII01	台付皿	¯3mm砂。	淡赤褐	25.6	5.3		内外剥落。
135-02	SDII01	蛸壺	¯3mm砂。	淡赤褐¯赤褐	4.8	9.0		内外剥落。
135-03	SDII01	蛸壺	¯2mm砂。雲。	淡赤褐¯赤褐				内外ナデ。
135-04	SDII01	須杯	¯3mm砂。	灰	13.2			焼普。ロクロ右。
135-05	SDII01	須杯	¯2mm砂。	灰				焼普。ロクロ右。
135-06	SDII01	須高杯	¯2mm砂。	明灰				焼普。
135-07	SDII01	須樽形はぞう	¯1mm砂。	灰				外櫛描波文、自然釉。焼良。
135-08	SDII01	須平瓶	¯2mm砂。	灰	8.2			焼普。ロクロ右。
135-09	SDII01	須壺	¯2mm砂。	明灰	9.4	13.1		外頸篦記号、底篦削。焼普。ロクロ右。
135-10	SDII02	壺	¯3mm砂。雲。	淡白褐¯淡褐	24.2			外剥落。内ナデ。
135-11	SDII02	壺	¯3mm砂。雲。	淡褐	20.1			内外刷毛後ナデ。
135-12	SDII02	壺	¯2mm砂。雲。	淡褐¯淡赤褐	16.2			内外ナデ。内口縁竹管文。
135-13	SDII02	壺	¯3mm砂。	淡白褐¯淡赤褐	13.8			内外ナデ。胎土・焼製塩と類似。
135-14	SDII02	甕	¯3mm砂。雲。	暗褐	23.7			内外ナデ。雲器。
135-15	SDII02	甕	¯2mm砂。雲。	赤褐				外刷毛後篦磨。内篦削。
135-16	SDII02	甕	¯3mm砂。	赤褐¯暗褐				外叩。内ナデ。
135-17	SDII02	高杯	¯3mm砂。	赤褐				内外剥落。
135-18	SDII04	甕	¯5mm砂。	淡赤褐	16.3			内外剥落。
135-19	SDII04	甕	¯3mm砂。雲。	赤褐				内外剥落。内篦削の痕跡。端部摩滅。雲器。
136-01	SDII09	細頸壺	¯3mm砂。雲。	濁淡赤褐				外剥落。内指痕著。雲器。
136-02	SDII09	甕	¯3mm砂。雲。	濁淡赤褐	14.4			外刷毛。内指痕著。雲器。
136-03	SDII09	甕	¯2mm砂。雲。	赤褐	16.4			内外ナデ。
136-04	SDII09	甕	¯3mm砂。雲。	淡褐¯淡赤褐	14.6			内外剥落。
136-05	SDII09	甕	¯3mm砂。雲。	赤褐				内篦削。
136-06	SDII09	鉢	¯3mm砂。	淡赤褐	23.4			外条痕板ナデ。内剥落。
136-07	SDII09	鉢	¯3mm砂。	淡白褐	24.7			外剥落。内ナデ。
136-08	SDII09	鉢	¯3mm砂。	赤褐	14.9	5.3		外指痕著。内ナデ。
136-09	SDII09	ミニ壺	¯5mm砂。	淡赤褐	4.1	5.9		内外剥落。外指痕著。
136-10	SDII11	壺	¯5mm砂。雲。	淡赤褐¯暗褐				外刷毛後篦磨。内刷毛。
136-11	SDII11	壺	¯5mm砂。雲。	濁淡赤褐				外叩後刷毛。内条痕板ナデ。雲器。
136-12	SDII11	壺	¯5mm砂。雲。	淡褐¯淡赤褐				内外剥落。
136-13	SDII11	壺	¯3mm砂。雲。	淡褐¯淡赤褐	26.4			外刷毛。内板ナデ、頸指痕著。雲器。傾き不明瞭。
136-14	SDII11	壺	¯3mm砂。雲。	淡赤褐¯濁淡赤褐				内外剥落。雲器。胎分5-6。
136-15	SDII11	壺	¯3mm砂。雲。	淡褐¯淡赤褐				外刷毛。内ナデ。胎分5-3。
136-16	SDII11	壺	¯2mm砂。	淡白褐				内外剥落。
137-01	SDII11	壺	¯3mm砂。雲。	淡褐¯濁淡赤褐	15.5			外刷毛。内ナデ。雲器。胎分5-1。
137-02	SDII11	壺	¯3mm砂。雲。	赤褐				外刷毛。内ナデ。雲器。胎分5-2。
137-03	SDII11	壺	¯3mm砂。雲。	淡赤褐¯赤褐	16.0			内外刷毛。
137-04	SDII11	壺	¯3mm砂。雲。	淡赤褐	17.2			内外ナデ。雲器。
137-05	SDII11	壺	¯3mm砂。雲。	淡赤褐¯濁淡赤褐	19.9			外叩。内ナデ。やや粗雑。小片、傾き不明瞭。鉢?。
137-06	SDII11	壺	¯2mm砂。雲。	濁淡赤褐¯赤褐				外刷毛後篦磨、頸刷毛。内上半指痕著、下半篦削。雲器。胎分5-5。
137-07	SDII11	壺	¯3mm砂。雲。	淡褐¯濁淡赤褐				外剥落、刷毛の痕跡。内上指痕著、中央刷毛、下篦削。雲器。胎分5-4。
137-08	SDII11	壺	¯3mm砂。雲。	淡褐¯赤褐				外剥落。内板ナデ。雲器。

第II期　溝出土土器(5)

挿図番号	報告遺構名	器種	胎土	色調	口径(cm)	器高(cm)	その他(cm)	備考
137-09	SDII11	甕	3mm砂。雲。	淡褐 淡赤褐	14.7			外叩。内剥落、篦削の痕跡。胎分5-12。
137-10	SDII11	甕	5mm砂。雲。	淡褐 暗褐	18.5			外叩後刷毛。内篦削。雲器。胎分5-10。
137-11	SDII11	甕	5mm砂。	淡褐 淡赤褐	15.3			内外剥落。外叩の痕跡。内篦削の痕跡。
137-12	SDII11	甕	3mm砂。雲。	淡褐 濁淡赤褐	15.6			外叩後刷毛。内篦削。雲器。胎分5-14。
137-13	SDII11	甕	3mm砂。雲。	淡赤褐	16.7			外叩後刷毛。内篦削。雲器。
137-14	SDII11	甕	3mm砂。雲。	淡赤褐	15.2			外叩後刷毛。内篦削。雲器。
138-01	SDII11	甕	3mm砂。	淡赤褐 赤褐	13.8			内外剥落。外刷毛の痕跡。内篦削の痕跡。胎分5-13。
138-02	SDII11	甕	3mm砂。雲。	濁淡赤褐	14.2			外剥落。内篦削。雲器。
138-03	SDII11	甕	3mm砂。雲。	濁淡赤褐 暗褐	14.9			内外刷毛。内篦削の痕跡。
138-04	SDII11	甕	2mm砂。	赤褐	14.5			外叩後刷毛。内剥落。
138-05	SDII11	甕	3mm砂。雲。	淡赤褐 赤褐				外叩後刷毛。内ナデ。
138-06	SDII11	甕	5mm砂。雲。	淡赤褐 赤褐	18.4			外剥落、刷毛の痕跡。内ナデ。
138-07	SDII11	甕	3mm砂。雲。	暗赤褐	18.7			外剥落、刷毛の痕跡。内篦削。雲器。
138-08	SDII11	甕	3mm砂。雲。	淡褐 暗褐	16.9	18.0		外叩後刷毛。内篦削。雲器。胎分5-30。
138-09	SDII11	甕	3mm砂。雲。	淡褐 濁淡赤褐	15.3			外叩後刷毛。内篦削。
138-10	SDII11	甕	3mm砂。雲。	淡褐 淡赤褐	11.7	15.6		外叩後刷毛。内篦削。雲器。胎分5-9。
138-11	SDII11	甕	3mm砂。雲。	淡褐	15.2			外刷毛。内篦削。雲器。
138-12	SDII11	甕	2mm砂。	淡赤褐 赤褐	12.6			内外剥落。外刷毛の痕跡。胎分5-11。
138-13	SDII11	甕	3mm砂。雲。	淡褐 淡赤褐	13.8			外刷毛。内篦削。
138-14	SDII11	甕	3mm砂。	赤褐	10.6			内外剥落。
138-15	SDII11	甕	3mm砂。雲。	濁淡赤褐	14.1			外ナデ。内剥落。
138-16	SDII11	甕	5mm砂。雲。	淡赤褐				外叩後刷毛。内ナデ。雲器。
138-17	SDII11	甕	3mm砂。雲。	淡赤褐				外叩。内指痕著。
138-18	SDII11	甕	3mm砂。雲。	濁淡赤褐 暗褐	15.2			外刷毛。内指痕著。雲器。
138-19	SDII11	甕	2mm砂。雲。	濁淡赤褐				外剥落。内指痕著。雲器。
138-20	SDII11	甕	3mm砂。雲。	濁淡赤褐				外刷毛。内指痕著。雲器。小片のため傾き不明瞭。
139-01	SDII11	甕	3mm砂。	淡赤褐 赤褐	17.9			内外剥落。外叩の痕跡。内指痕著。
139-02	SDII11	甕	3mm砂。	淡赤褐				内外剥落。外刷毛の痕跡。内篦削の痕跡。
139-03	SDII11	甕	5mm砂。雲。	赤褐				外刷毛。内指痕著。
139-04	SDII11	甕	3mm砂。	淡褐 淡赤褐				内外剥落。外叩の痕跡。内篦削の痕跡。胎分5-17。
139-05	SDII11	甕	3mm砂。雲。	淡褐 淡赤褐				内外剥落。外叩の痕跡。内篦削の痕跡。雲器。
139-06	SDII11	甕	3mm砂。	淡褐 淡赤褐				内外剥落。内篦削の痕跡。
139-07	SDII11	甕	3mm砂。雲。	淡褐 淡赤褐				外叩。内板ナデ。
139-08	SDII11	鉢	5mm砂。雲。	淡褐 赤褐	33.5	28.2		外叩後部分的篦削。内ナデ。胎分5-29。
139-09	SDII11	鉢	3mm砂。雲。	赤褐 暗褐	32.6			外刷毛後ナデ。内板ナデ。
139-10	SDII11	鉢	3mm砂。雲。	淡褐 濁淡赤褐	23.7	10.2		外刷毛。内刷毛後ナデ。雲器。胎分5-32。
139-11	SDII11	鉢	3mm砂。	淡褐 淡赤褐	19.2			内外剥落。
139-12	SDII11	鉢	5mm砂。雲。	淡褐 赤褐	17.8			外剥落。内ナデ。
139-13	SDII11	鉢	3mm砂。雲。	赤褐 淡赤褐				外叩。内剥落。
139-14	SDII11	鉢	3mm砂。雲。	淡赤褐				外叩。内ナデ。
139-15	SDII11	鉢	3mm砂。	濁淡褐 灰褐				外叩後篦削。内剥落。粗雑。
139-16	SDII11	鉢	3mm砂。	淡赤褐 赤褐				外叩。内剥落、篦削の痕跡。
139-17	SDII11	鉢	3mm砂。雲。	淡褐 淡赤褐				外叩。内ナデ。
139-18	SDII11	鉢	5mm砂。	淡赤褐				内外剥落。外叩の痕跡。内篦削の痕跡。
140-01	SDII11	鉢	5mm砂。雲。	赤褐	22.0			内外剥落。
140-02	SDII11	鉢	3mm砂。雲。	赤褐	19.2	7.4		外叩。内ナデ。胎分5-18。
140-03	SDII11	鉢	3mm砂。雲。	淡赤褐 赤褐	17.5	8.0		外叩。内篦削気味の板ナデ。
140-04	SDII11	鉢	5mm砂。	淡褐 淡赤褐	14.5			外剥落。内板ナデ。
140-05	SDII11	鉢	5mm砂。雲。	赤褐	16.5	7.0		外叩。内剥落。胎分5-24。
140-06	SDII11	鉢	5mm砂。	赤褐	18.8	9.3		外叩後ナデ。内剥落。
140-07	SDII11	鉢	5mm砂。	淡白褐 淡褐	18.1	8.5		外叩後刷毛。内板ナデ。
140-08	SDII11	鉢	3mm砂。	赤褐 暗褐	15.9	8.6		外ナデ。内板ナデ。
140-09	SDII11	鉢	3mm砂。雲。	淡赤褐 赤褐	19.0			外叩。内板ナデ。雲器。
140-10	SDII11	鉢	3mm砂。雲。	淡褐 濁淡赤褐	18.4	8.4		外板ナデ状粗刷毛。内剥落、板ナデ状粗刷毛の痕跡。
140-11	SDII11	鉢	1cm砂。	淡褐 淡赤褐	17.1	8.2		内外剥落。外叩の痕跡。胎分5-16。
140-12	SDII11	鉢	3mm砂。雲。	赤褐	16.4	7.8		内外剥落。胎分5-25。

第II期　溝出土土器(6)

挿図番号	報告遺構名	器種	胎土	色調	口径(cm)	器高(cm)	その他(cm)	備考
140-13	SDII11	鉢	2mm砂。	淡赤褐 赤褐	13.6	7.4		内外剥落。外叩の痕跡。胎分5-26。
140-14	SDII11	鉢	3mm砂。雲。	淡褐 赤褐	10.9	5.6		外叩後刷毛。内剥落。
140-15	SDII11	鉢	3mm砂。雲。	淡褐	13.4	4.8		外ナデ後篦磨。内篦磨。胎分5-23。
140-16	SDII11	鉢	3mm砂。雲。	淡褐 濁淡赤褐	11.0	6.9		外底付近板ナデ。内板ナデ。やや粗雑。雲器。胎分5-28。
140-17	SDII11	鉢	7mm砂。	淡赤褐 赤褐	9.2	6.5		外叩後ナデ。内ナデ。ミニ甕?。胎分5-22。
140-18	SDII11	鉢	2mm砂。雲。	淡白褐 淡褐	9.1	4.2		外指痕著。内板ナデ。
140-19	SDII11	鉢	2mm砂。雲。	赤褐	7.3	3.9		外叩後ナデ。内板ナデ。
140-20	SDII11	鉢	3mm砂。雲。	淡褐 淡赤褐				外刷毛後ナデ。内板ナデ後部分的篦磨。雲器。胎分5-20。
140-21	SDII11	鉢	3mm砂。雲。	淡赤褐	8.6	3.7		内外指痕著。雲器。胎分5-19。
140-22	SDII11	高杯	3mm砂。雲。	淡褐	25.9			内外剥落。胎分5-8。
140-23	SDII11	高杯	3mm砂。雲。	淡赤褐				外刷毛後ナデ。内ナデ。胎分5-15。
140-24	SDII11	高杯	2mm砂。雲。	濁淡赤褐				外剥落。内篦削。雲器。
140-25	SDII11	高杯	2mm砂。	淡褐				外刷毛。内ナデ。2穴の横並透。
140-26	SDII11	高杯	3mm砂。雲。	濁淡赤褐				外剥落。内篦削。雲器。
141-01	SDII11	小型丸底壺	3mm砂。雲。	濁淡赤褐	8.0	9.1		外篦磨。内ナデ。雲器。胎分5-7。
141-02	SDII11	製塩	3mm砂。	淡白褐				外叩後ナデ。内剥落。
141-03	SDII11	製塩	3mm砂。	淡白褐				内外ナデ。
141-04	SDII11	製塩	3mm砂。	淡褐 濁淡褐				内外指痕著。
141-05	SDII11	ミニ甕	3mm砂。雲。	淡赤褐	7.2	5.1		内外ナデ。胎分5-21。
141-06	SDII11	ミニ製塩	2mm砂。	淡褐 赤褐	5.9	8.2		外指痕著。内ナデ。
141-07	SDII13	壺	3mm砂。	淡白褐				内外剥落。外口縁鋸文。
141-08	SDII13	壺	3mm砂。雲。	淡赤褐 赤褐	13.0			内外ナデ。雲器。
141-09	SDII13	壺	3mm砂。雲。	淡赤褐 淡褐	12.7			内外刷毛。
141-10	SDII13	甕	2mm砂。	淡白褐	16.0			外叩。内ナデ。
141-11	SDII13	甕	3mm砂。雲。	淡赤褐	15.8			外刷毛後ナデ。内ナデ。雲器。
141-12	SDII13	甕	5mm砂。雲。	淡白褐 淡褐	16.8			外刷毛。内ナデ。
141-13	SDII13	甕	3mm砂。雲。	淡赤褐 暗褐	12.0			外刷毛。内上半刷毛、下半篦削。雲器。
141-14	SDII13	甕	3mm砂。	淡白褐 淡褐	9.6	13.2		外刷毛。内上半粗刷毛、下半篦削。
141-15	SDII13	甕	3mm砂。雲。	淡褐	13.2			内外剥落。
141-16	SDII13	甕	2mm砂。雲。	濁淡赤褐	16.4			外剥落。内指痕著。
141-17	SDII13	甕	3mm砂。雲。	暗褐				外ナデ。内剥落。雲器。
141-18	SDII13	甕	2mm砂。	淡白褐				内外ナデ。
141-19	SDII13	甑	5mm砂。雲。	濁淡赤褐 赤褐				外叩後刷毛。内ナデ。雲器。
141-20	SDII13	甑	3mm砂。雲。	淡赤褐				外刷毛後ナデ。内篦削。
141-21	SDII13	鉢	3mm砂。雲。	淡褐 赤褐	51.0			外剥落。内板ナデ。
141-22	SDII13	鉢	5mm砂。雲。	淡赤褐 赤褐				外刷毛。内篦削。
141-23	SDII13	鉢	3mm砂。雲。	淡褐 赤褐	17.4			外叩。内板ナデ。雲器。
141-24	SDII13	鉢	3mm砂。雲。	淡褐 暗褐	9.4	4.1		内外ナデ。雲器。
141-25	SDII13	鉢	3mm砂。	淡白褐	8.2	7.6		外ナデ。内板ナデ。
142-01	SDII13	高杯	3mm砂。雲。	濁淡赤褐	15.1			外篦削後篦磨。内剥落、篦削の痕跡。雲器。
142-02	SDII13	高杯	3mm砂。雲。	濁淡赤褐				外篦磨。内篦削。3方透。雲器。
142-03	SDII13	製塩	3mm砂。	淡白褐 暗褐				内外ナデ。
142-04	SDII14	甕	3mm砂。雲。	赤褐	15.2			外刷毛。内篦削。雲器。
142-05	SDII14	甕	3mm砂。雲。	淡褐				外刷毛。内ナデ。
142-06	SDII14	甕	3mm砂。雲。	淡褐	13.4			内外刷毛。雲器。
142-07	SDII14	鉢	1mm砂。	赤褐 暗灰	19.0			外雑な細篦削。内ナデ。
142-08	SDII14	高杯	2mm砂。雲。	濁淡赤褐				外ナデ。内剥落。雲器。
142-09	SDII16	壺	5mm砂。雲。	淡赤褐	22.1			内外刷毛。外口縁剥落。
142-10	SDII16	甕	3mm砂。	淡赤褐	16.1			外叩後刷毛。内指痕著。
142-11	SDII16	製塩	3mm砂。	淡白褐 淡褐				外叩。内指痕著。
142-12	SDII16	製塩	3mm砂。	淡白褐 淡赤褐				内外指痕著。
142-13	SDII17	壺	5mm砂。雲。	淡赤褐	22.9			外刷毛、頸刺突文、口縁鋸文。内刷毛後ナデ。雲器。
142-14	SDII17	壺	3mm砂。	赤褐				内外ナデ。外口縁鋸文・刺突文。再焼赤変。
142-15	SDII17	壺	3mm砂。	赤褐				内外剥落。
142-16	SDII17	壺	5mm砂。	淡褐				内外剥落。外叩の痕跡。
142-17	SDII17	壺	3mm砂。雲。	淡褐 淡赤褐				外刷毛。内刷毛後ナデ。
142-18	SDII17	壺	5mm砂。雲。	淡褐 赤褐				外叩、部分的篦削。内刷毛。
142-19	SDII17	甕	3mm砂。	赤褐	14.1			外叩後ナデ。内剥落。
142-20	SDII17	甕	3mm砂。	淡褐	14.9			内外刷毛。再焼赤変。
142-21	SDII17	甕	2mm砂。雲。	濁淡赤褐				外叩後ナデ。内条痕板ナデ。雲器。
142-22	SDII17	甕	3mm砂。	淡褐				外叩後刷毛。内刷毛。

第II期　溝出土土器（7）

挿図番号	報告遺構名	器　種	胎　土	色　調	口径(cm)	器高(cm)	その他(cm)	備　考
143-01	SDII17	鉢	3mm砂。雲。	淡褐~淡赤褐	29.2			外叩。内刷毛。小片のため傾き不明瞭。
143-02	SDII17	鉢	3mm砂。雲。	淡褐~濁淡赤褐	25.0			外ナデ。内板ナデ。雲器。
143-03	SDII17	鉢	2mm砂。	赤褐~灰褐	17.5			外ナデ。内剥落。
143-04	SDII17	鉢	3mm砂。雲。	淡赤褐				外刷毛。内篦磨。
143-05	SDII17	鉢	3mm砂。雲。	淡赤褐~赤褐				内外ナデ。
143-06	SDII17	高杯	2mm砂。雲。	濁淡赤褐	19.2			外ナデ。内刷毛。
143-07	SDII17	高杯	2mm砂。	淡褐				外上半刷毛、下半篦削。内篦磨。
143-08	SDII17	高杯	3mm砂。雲。	淡赤褐~赤褐				外剥落、刷毛もしくは篦磨の痕跡。内篦磨。
143-09	SDII17	製塩	3mm砂。	赤褐				内外指痕著。
143-10	SDII17	製塩	3mm砂。	淡白褐				外叩。内指痕著。再焼赤変。
143-11	SDII17	支脚	2mm砂。	淡褐~赤褐				外指痕著。内絞目。
143-12	SDII20	壺	3mm砂。雲。	淡褐~淡赤褐				外刷毛。内ナデ。雲器。
143-13	SDII20	壺	3mm砂。	淡白褐				外刷毛後暗文状篦磨。内上半指痕著、下半篦削。
143-14	SDII20	壺	5mm砂。	淡褐				外叩後ナデ。内ナデ。
143-15	SDII20	壺	5mm砂。雲。	淡褐~淡赤褐				外刷毛。内篦削。
143-16	SDII20	甕	2mm砂。雲。	淡褐	14.7			外叩後刷毛。内粗刷毛後ナデ。
143-17	SDII20	甕	3mm砂。	淡褐				外叩後ナデ。内ナデ。
143-18	SDII20	甕	5mm砂。	淡褐	18.0	26.0		外刷毛。内上半刷毛、下半篦削。
144-01	SDII20	壺	3mm砂。	淡褐	22.0			内外剥落。
144-02	SDII20	壺	3mm砂。	淡白褐	19.4			内外剥落。
144-03	SDII20	壺	5mm砂。	赤褐	17.6			内外剥落。内篦削の痕跡。
144-04	SDII20	壺	3mm砂。	淡褐~赤褐	12.0			内外刷毛後ナデ。
144-05	SDII20	甕	3mm砂。雲。	淡褐~赤褐	16.0			外刷毛。内篦削。
144-06	SDII20	甕	3mm砂。雲。	濁淡赤褐~赤褐	15.2			外ナデ。内篦削。
144-07	SDII20	甕	3mm砂。雲。	濁淡赤褐~暗褐	15.1			外叩。内ナデ。雲器。
144-08	SDII20	甕	3mm砂。雲。	濁淡赤褐	15.2			外ナデ。内篦削。雲器。
144-09	SDII20	甕	3mm砂。	淡褐~淡赤褐				外叩。内刷毛。
144-10	SDII20	甕	3mm砂。	淡白褐~淡褐				外叩。内剥落、篦削の痕跡。
144-11	SDII20	鉢	5mm砂。	淡白褐	13.4	6.2		外指痕著、細亀裂。内板ナデの痕跡。
144-12	SDII20	高杯	3mm砂。雲。	濁淡赤褐				外ナデ。内剥落。
144-13	SDII20	高杯	3mm砂。雲。	淡褐~濁淡赤褐				外刷毛。内ナデ。4方透。
144-14	SDII20	高杯	3mm砂。雲。	濁淡赤褐~暗褐				外篦磨。内篦削。3方透。雲器。
144-15	SDII20	高杯	3mm砂。雲。	濁淡赤褐~暗褐				外篦磨。内篦削。雲器。
144-16	SDII20	製塩	3mm砂。雲。	淡褐~濁淡赤褐				内外指痕著。
144-17	SDII20	製塩	2mm多砂。雲。	濁淡褐~赤褐				内外体部ナデ。外口縁叩。再焼赤変。
145-01	SDIII86	壺	5mm砂。	淡白褐~赤褐	25.9	31.4		外叩後ナデ。内刷毛。下位。
145-02	SDIII86	壺	5mm砂。雲。	淡褐~淡赤褐	24.7			内外剥落。下位。
145-03	SDIII86	壺	3mm砂。	淡白褐	20.2			内外刷毛。下位
145-04	SDIII86	壺	2mm砂。雲。	淡褐	21.2			外篦磨。内剥落。精良な作り。下位。
145-05	SDIII86	壺	5mm砂。	淡白褐~淡赤褐	18.2			内外剥落。下位。
145-06	SDIII86	壺	3mm砂。雲。	淡赤褐	13.2			外刷毛後ナデ。内ナデ。雲器。下位。
145-07	SDIII86	壺	3mm多砂。雲。	淡赤褐	14.2			内外剥落。下位。
145-08	SDIII86	壺	3mm砂。	淡褐				外剥落、縦ナデの痕跡。内ナデ。下位。
145-09	SDIII86	壺	5mm砂。雲。	淡赤褐~暗褐				外刷毛。内ナデ。雲器。下位。
145-10	SDIII86	壺	5mm砂。雲。	濁淡褐~赤褐				外刷毛。内ナデ。雲器。下位。
145-11	SDIII86	壺	3mm砂。雲。	淡褐~淡赤褐	10.1	14.8		外刷毛。内篦削。雲器。下位。
145-12	SDIII86	壺	2mm砂。雲。	淡褐				外叩後刷毛後ナデ。内ナデ。雲器。下位。
145-13	SDIII86	甕	3mm砂。	淡白褐~淡褐	16.6			外叩。内篦削。下位。
146-01	SDIII86	蓋	3mm砂。雲。	淡褐	17.2	7.5		内外板ナデ。外上木ノ葉の圧痕。下位。
146-02	SDIII86	蓋	3mm砂。	淡褐~赤褐	16.2	6.0		内外ナデ。下位。
146-03	SDIII86	甕	3mm砂。雲。	淡褐~淡赤褐	16.1	23.2		外板ナデ。内篦削。下位。
146-04	SDIII86	甕	3mm砂。	淡赤褐~暗褐	23.0	19.7		外上半刷毛、下半叩。内上半刷毛、下半ナデ。下位。
146-05	SDIII86	甕	3mm砂。	淡褐~淡赤褐	19.1			内外剥落。下位。

第II期　溝出土土器(8)

挿図番号	報告遺構名	器　種	胎　土	色　調	口径(cm)	器高(cm)	その他(cm)	備　考
146-06	SDIII86	甕	¯2mm砂。	淡褐	20.4			外剥落。内ナデ。下位。
146-07	SDIII86	甕	¯2mm砂。	赤褐	21.2			内外ナデ。下位。
146-08	SDIII86	甕	¯3mm砂。雲。	淡褐	17.7			外叩。内指痕著。雲器。下位。
146-09	SDIII86	甕	¯3mm砂。雲。	濁淡褐	15.5			外叩後刷毛。内篦削。雲器。下位。
146-10	SDIII86	甕	¯2mm砂。雲。	濁淡赤褐	12.1			外叩後刷毛後ナデ。内篦削。雲器。下位。
146-11	SDIII86	甕	¯2mm砂。	淡褐	16.1			外刷毛。内ナデ。下位。
146-12	SDIII86	甕	¯5mm砂。雲。	淡褐¯赤褐				外叩後ナデ。内剥落。下位。
146-13	SDIII86	甕	¯3mm砂。雲。	淡褐¯淡赤褐				外粗刷毛。内板ナデ。雲器。下位。
146-14	SDIII86	甕	¯3mm砂。	淡褐¯淡赤褐				内外剥落。下位。
146-15	SDIII86	甑	¯5mm砂。	濁淡赤褐¯暗褐	18.2	17.6		内外剥落。外叩の痕跡。下位。
146-16	SDIII86	鉢	¯5mm砂。雲。	外黒、内赤褐	41.0			外刷毛後ナデ。内剥落。下位。
146-17	SDIII86	鉢	¯3mm砂。	淡褐	27.4			外ナデ、僅に叩の痕跡。内板ナデ。下位。
147-01	SDIII86	鉢	¯5mm砂。雲。	淡褐¯淡赤褐				内外剥落。外指痕著。下位。
147-02	SDIII86	鉢	¯3mm砂。雲。	濁淡赤褐				外叩後ナデ。内板ナデ。雲器。下位。
147-03	SDIII86	鉢	¯2mm砂。雲。	淡褐	17.0			内外ナデ。外口縁2条の凹線気味沈線。雲器。下位。
147-04	SDIII86	高杯	¯3mm砂。	赤褐	18.1			外剥落。内ナデ。下位。
147-05	SDIII86	高杯	¯3mm砂。	赤褐	16.0			内外ナデ。外口縁1条の沈線。下位。
147-06	SDIII86	高杯	¯2mm砂。雲。	淡白褐¯淡褐				外刷毛後篦磨。内篦磨。下位。
147-07	SDIII86	高杯	¯2mm砂。雲。	淡褐				外指痕著。内刷毛後ナデ。下位。
147-08	SDIII86	高杯	¯3mm砂。雲。	淡褐¯赤褐				外ナデ。内篦削。下位。
147-09	SDIII86	須杯身	¯3mm砂。黒粒。	暗灰	15.6			底篦切。焼弱良。ロクロ左。下位。
147-10	SDIII86	須提瓶	¯5mm砂。	灰				側面篦削。把手の痕跡。焼弱良。ロクロ右。下位。
147-11	SDIII86	壺	¯3mm砂。雲。	濁淡赤褐				内外ナデ。甕?。上位。
147-12	SDIII86	壺	¯3mm多砂。	濁淡赤褐	18.2			内外ナデ。甕?。上位。
147-13	SDIII86	壺	¯5mm砂。	淡赤褐				内外剥落。上位。
147-14	SDIII86	壺	¯2mm砂。雲。	暗褐¯黒褐				外刷毛の痕跡。内ナデ。雲器。上位。
147-15	SDIII86	壺	¯2mm多砂。	淡白褐¯淡赤褐				内外剥落。底輪状高台の痕跡。上位。
147-16	SDIII86	甕	¯3mm砂。雲。	赤褐	22.5			内外剥落、刷毛の痕跡。上位。
147-17	SDIII86	甕	¯3mm砂。	淡褐	23.3			内外剥落。上位。
148-01	SDIII86	蓋	¯2mm砂。雲。	暗褐				内外ナデ。雲器。上位。
148-02	SDIII86	甕	¯2mm砂。雲。	淡褐¯灰褐				外ナデ後部分的篦削。内ナデ。上位。
148-03	SDIII86	甕	¯2mm砂。雲。	濁淡赤褐	16.2			外剥落。内指痕著。上位。
148-04	SDIII86	甕	¯5mm砂。	淡褐¯濁淡赤褐	16.3			内外ナデ。上位。
148-05	SDIII86	甕	¯2mm砂。	淡褐				外叩。内指痕著。歪な作り。上位。
148-06	SDIII86	甕	¯2mm砂。	淡褐¯淡赤褐	18.7			外刷毛。内ナデ。上位。
148-07	SDIII86	甕	¯3mm砂。	赤褐¯暗褐	17.3			外剥落、刷毛の痕跡。内刷毛。やや粗雑。再焼赤変。上位。
148-08	SDIII86	甕	¯2mm砂。	淡赤褐¯暗褐	16.2			外剥落。内刷毛後ナデ。上位。
148-09	SDIII86	甕	¯3mm砂。	淡褐¯淡赤褐	15.5	16.2		外刷毛。内篦削気味の板ナデ。上位。
148-10	SDIII86	甕	¯3mm砂。	淡褐¯淡赤褐	15.1			外刷毛。内篦削。上位。
148-11	SDIII86	甕	¯5mm砂。	淡褐¯赤褐	14.0	16.4		外刷毛。内篦削気味の板ナデ。上位。
148-12	SDIII86	甕	¯2mm多砂。	淡褐¯淡赤褐	15.2			外刷毛後ナデ。内篦削。やや粗雑。上位。
148-13	SDIII86	甕	¯2mm砂。	淡褐¯暗灰	15.3			外剥落、篦の痕跡、口縁1条の沈線。内刷毛後ナデ。上位。
148-14	SDIII86	甕	¯3mm砂。	赤褐				外刷毛。内剥落。上位。
148-15	SDIII86	甕	¯2mm多砂。雲。	濁淡赤褐¯暗褐	13.5			内外刷毛。上位。
148-16	SDIII86	甕	¯3mm砂。	淡赤褐	13.8			外指痕著。内剥落。上位。
148-17	SDIII86	甕	¯2mm砂。	濁淡赤褐¯暗褐	12.8			外刷毛。内刷毛後篦削状板ナデ。再焼赤変。上位。
148-18	SDIII86	甕	¯3mm砂。	淡褐	11.5			外刷毛。内篦削。上位。
148-19	SDIII86	甕	¯3mm砂。	淡褐	12.9	10.9		外刷毛。内篦削気味の板ナデ。上位。
148-20	SDIII86	甕	¯2mm砂。雲。	淡褐¯淡赤褐	11.6			外刷毛。内篦削。上位。
149-01	SDIII86	甕	¯3mm砂。	淡褐¯淡赤褐	26.6			外刷毛。内上半ナデ、下半篦削。上位。
149-02	SDIII86	甕	¯3mm砂。	淡褐¯淡赤褐	36.1			外刷毛。内刷毛後ナデ。上位。
149-03	SDIII86	甕	¯2mm砂。	淡褐¯淡赤褐	40.3			外刷毛。内刷毛後ナデ。上位。
149-04	SDIII86	甕	¯2mm砂。	淡褐¯淡赤褐	32.2			外ナデ。内刷毛。上位。
149-05	SDIII86	甕	¯3mm砂。	淡褐	26.1			外刷毛。内刷毛後ナデ。上位。
149-06	SDIII86	甕	¯3mm砂。	淡褐	20.8			外刷毛。内刷毛後ナデ。上位。
149-07	SDIII86	甕	¯2mm砂。雲。	淡褐	22.3			内外刷毛。上位。

第II期　溝出土土器(9)

挿図番号	報告遺構名	器種	胎土	色調	口径(cm)	器高(cm)	その他(cm)	備考
149-08	SDIII86	甕	¯2mm多砂。	淡褐	22.1			内外剥落。上位。
149-09	SDIII86	甕	¯2mm砂。雲。	淡褐¯淡赤褐	18.2			内外剥落。上位。
149-10	SDIII86	甕	¯3mm砂。雲。	濁淡赤褐	16.5			外剥落。内ナデ。雲器。上位。
149-11	SDIII86	甕	¯2mm砂。	淡褐	15.8			外刷毛後ナデ。内ナデ。上位。
149-12	SDIII86	甕	¯3mm砂。雲。	濁淡赤褐				外刷毛。内篦削。雲器。上位。
150-01	SDIII86	甕	¯3mm砂。	淡褐	36.1			内外刷毛。上位。
150-02	SDIII86	甕	¯3mm多砂。雲。	淡褐¯淡赤褐	36.2			外刷毛後ナデ。内刷毛。上位。
150-03	SDIII86	甕	¯2mm砂。	淡褐	36.0			内外刷毛。上位。
150-04	SDIII86	甕	¯3mm砂。	淡褐¯赤褐	35.5			内外剥落。上位。
150-05	SDIII86	甕	¯3mm多砂。	淡褐	28.0			外ナデ。内剥落。上位。
150-06	SDIII86	甕	¯2mm多砂。雲。	淡褐¯淡赤褐	25.0			外刷毛。内刷毛後ナデ。上位。
150-07	SDIII86	甕	¯3mm砂。	淡褐¯暗褐	23.1			外刷毛後ナデ。内刷毛。上位。
150-08	SDIII86	甕	¯3mm砂。	赤褐	23.1			内外剥落。外刷毛の痕跡。内篦削。上位。
150-09	SDIII86	甕	¯5mm砂。雲。	淡褐	23.3			外刷毛後ナデ。内刷毛。上位。
150-10	SDIII86	甕	¯2mm砂。雲。	淡褐	21.5			外剥落、刷毛の痕跡。内刷毛。上位。
150-11	SDIII86	甕	¯2mm砂。	淡褐¯淡赤褐	20.4			内外刷毛後ナデ。上位。
150-12	SDIII86	甕	¯2mm多砂。	淡褐¯淡赤褐				内外剥落。内刷毛の痕跡。上位。
150-13	SDIII86	甕	¯3mm砂。	赤褐¯淡褐	29.4			内外剥落。外刷毛の痕跡。上位。
150-14	SDIII86	甕	¯3mm砂。	淡褐	24.3			内外剥落。上位。
150-15	SDIII86	甕	¯3mm砂。	淡白褐¯淡赤褐	20.4			外刷毛。内剥落。上位。
150-16	SDIII86	甕	¯3mm多砂。	赤褐	20.1			内外剥落。外刷毛の痕跡。上位。
151-01	SDIII86	甕	¯3mm砂。	淡褐¯淡赤褐	38.0	29.1		外刷毛。内刷毛後僅に篦削。把手付球胴甕。上位。
151-02	SDIII86	甕	¯3mm砂。	淡褐¯淡赤褐				内外剥落。内刷毛の痕跡。上位。
151-03	SDIII86	甕	¯5mm砂。	赤褐				内外剥落。外僅に叩痕。内篦削痕。把手付球胴甕。上位。
151-04	SDIII86	甕	¯3mm多砂。	淡赤褐				内外剥落。把手付球胴甕。上位。
151-05	SDIII86	甕	¯3mm多砂。	赤褐				外刷毛。内篦削。上位。
151-06	SDIII86	把手	¯2mm砂。雲。	淡褐				外刷毛。内ナデ。上位。
151-07	SDIII86	把手	¯3mm砂。	淡赤褐				内外指痕著。上位。
152-01	SDIII86	甑	¯2mm砂。	淡褐	32.4			内外刷毛。上位。
152-02	SDIII86	甑	¯2mm多砂。	淡白褐¯淡褐	31.1			内外剥落。内刷毛の痕跡。上位。
152-03	SDIII86	甑	¯2mm砂。雲。	淡白褐¯淡赤褐	29.0			内外刷毛。上位。
152-04	SDIII86	甑	¯2mm砂。	淡褐¯淡赤褐	26.6			内外刷毛。上位。
152-05	SDIII86	甕	¯5mm砂。雲。	淡褐	27.8			内外粗刷毛。上位。
152-06	SDIII86	甑	¯2mm砂。雲。	淡赤褐	25.3			内外剥落。小片のため傾き不明瞭。上位。
152-07	SDIII86	鉢	¯5mm砂。	淡褐¯赤褐				外叩後ナデ、指痕著。内刷毛後ナデ。上位。
152-08	SDIII86	鉢	¯3mm多砂。	赤褐	21.4			内外刷毛後ナデ。上位。
152-09	SDIII86	鉢	¯3mm砂。雲。	淡褐	17.1	7.6		外刷毛。内ナデ。上位。
152-10	SDIII86	鉢	¯2mm砂。雲。	淡褐¯淡赤褐	12.9			外指痕著。内ナデ。上位。
152-11	SDIII86	鉢	¯2mm砂。	淡白褐¯淡褐	10.2			外指痕著。内剥落。上位。
152-12	SDIII86	鉢	¯2mm砂。	淡褐	9.2	3.7		内外ナデ。上位。
152-13	SDIII86	鉢	¯3mm砂。雲。	淡褐				外粗刷毛後ナデ。内刷毛後ナデ。上位。
152-14	SDIII86	鉢	¯3mm砂。雲。	赤褐				外指痕著。内ナデ。上位。
153-01	SDIII86	鉢	¯5mm砂。	淡白褐¯濁淡赤褐	40.1			内外刷毛。上位。
153-02	SDIII86	鉢	¯2mm多砂。	淡褐	39.8			外刷毛の痕跡。内板ナデ。上位。
153-03	SDIII86	鉢	¯3mm多砂。雲。	淡褐	37.2			外刷毛。内刷毛後ナデ。上位。
153-04	SDIII86	鉢	¯3mm砂。	赤褐	34.7			外刷毛後ナデ。内剥落。上位。
153-05	SDIII86	鉢	¯3mm砂。	淡白褐¯淡赤褐	17.8	7.9		外上半ナデ、下半刷毛。内剥落。片口状口縁。上位。
153-06	SDIII86	鉢	¯2mm砂。	淡褐¯赤褐	18.4	7.3		外刷毛。内ナデ。片口状口縁。上位。
153-07	SDIII86	鉢	¯5mm多砂。雲。	暗赤褐	16.3			外刷毛後ナデ。内ナデ。片口状口縁。上位。
153-08	SDIII86	鉢	¯3mm砂。雲。	赤褐	25.4			外刷毛後ナデ。内剥落、板ナデの痕跡。上位。
153-09	SDIII86	鉢	¯2mm多砂。	淡褐¯黒褐	19.3			外刷毛後ナデ。内剥落、板ナデの痕跡。上位。
153-10	SDIII86	鉢	¯2mm砂。	淡白褐¯淡赤褐	18.0	8.5		外刷毛後篦磨。内篦削後篦磨後暗文。上位。
153-11	SDIII86	鉢	¯3mm砂。雲。	赤褐	17.5			外刷毛。内剥落。上位。

第II期　溝出土土器(10)

挿図番号	報告遺構名	器　種	胎　土	色　調	口径(cm)	器高(cm)	その他(cm)	備　考
153-12	SDIII86	鉢	2mm砂。雲。	淡褐	19.1			内外刷毛。上位。
153-13	SDIII86	鉢	2mm砂。	淡褐~淡赤褐	18.0			外刷毛。内ナデ。上位。
153-14	SDIII86	鉢	3mm砂。	赤褐	16.2			内外剥落。外刷毛の痕跡。上位。
153-15	SDIII86	鉢	2mm多砂。	淡白褐~淡赤褐	16.3			外ナデ。内剥落。上位。
153-16	SDIII86	鉢	2mm多砂。	淡褐~淡赤褐	16.2			外剥落。内板ナデ。上位。
153-17	SDIII86	鉢	3mm砂。雲。	淡褐	15.7			外刷毛。内板ナデ。上位。
154-01	SDIII86	椀	2mm砂。	淡褐~淡赤褐	15.3			外指痕著、口縁1条の沈線。内ナデ後暗文状篦磨。上位。
154-02	SDIII86	椀	2mm砂。	赤褐	14.1			外ナデ。内剥落。上位。
154-03	SDIII86	椀	1mm砂。	淡赤褐	13.3			内外剥落。内口縁1条の沈線。上位。
154-04	SDIII86	椀	2mm砂。	淡褐~淡赤褐	10.4			外剥落、刷毛の痕跡。内ナデ。上位。
154-05	SDIII86	椀	2mm砂。雲。	淡赤褐	11.1			内外剥落。上位。
154-06	SDIII86	鉢	2mm砂。	淡褐~淡赤褐	10.1			外篦磨。内ナデ。上位。
154-07	SDIII86	椀	3mm砂。	淡褐~赤褐	15.5			内外剥落。上位。
154-08	SDIII86	椀	2mm砂。雲。	淡赤褐	14.3			内外指痕著。内ナデ、刷毛の痕跡。上位。
154-09	SDIII86	椀	3mm砂。	赤褐	13.6			外篦磨。内剥落、暗文の痕跡。上位。
154-10	SDIII86	椀	3mm砂。	赤褐	13.1	4.3		内外剥落。上位。
154-11	SDIII86	椀	2mm砂。	淡赤褐~赤褐	12.2			内外ナデ。内暗文。上位。
154-12	SDIII86	鉢	2mm砂。雲。	淡褐	15.1	7.8		内外ナデ。上位。
154-13	SDIII86	鉢	3mm砂。雲。	淡褐~淡赤褐	9.1	5.4		外篦磨。内暗文状篦磨。上位。
154-14	SDIII86	鉢	2mm砂。	淡赤褐	9.2			内外ナデ。口縁部直下焼前の穿孔。上位。
154-15	SDIII86	鉢	2mm砂。	淡褐				内外ナデ。口縁部直下焼前の穿孔。上位。
154-16	SDIII86	鉢	2mm砂。	淡褐				外刷毛。内ナデ。口縁部直下焼前の穿孔。上位。
154-17	SDIII86	高杯	3mm砂。雲。	淡褐	17.0			外ナデ。内刷毛。上位。
154-18	SDIII86	高杯	2mm砂。	淡赤褐~淡白褐	16.1			外剥落。内刷毛後ナデ。上位。
154-19	SDIII86	高杯	2mm砂。	淡褐				外ナデ。内杯部ナデ、脚篦削。上位。
154-20	SDIII86	高杯	3mm砂。	濁淡褐~赤褐				外刷毛後ナデ。内篦削。上位。
154-21	SDIII86	高杯	2mm砂。	淡赤褐				外ナデ。内篦削。上位。
154-22	SDIII86	高杯	2mm砂。雲。	淡褐				外剥落。内篦削。上位。
154-23	SDIII86	高杯	3mm砂。	外淡褐、内黒褐				外ナデ。内篦削。上位。
154-24	SDIII86	高杯	2mm砂。	赤褐				外ナデ。内篦削。上位。
154-25	SDIII86	高杯	2mm砂。	赤褐				外ナデ。内篦削。上位。
154-26	SDIII86	高杯	2mm砂。雲。	淡赤褐				内外剥落。上位。
154-27	SDIII86	高杯	2mm砂。	赤褐				内外ナデ。上位。
154-28	SDIII86	高杯	2mm砂。	淡赤褐~赤褐				外剥落。内篦削気味の板ナデ。上面は杯部と接合のための刺突痕。上位。
154-29	SDIII86	高杯	2mm砂。	淡赤褐				外刷毛後ナデ、指痕著。内ナデ。上に刷毛の刺突による接合痕。上位。
154-30	SDIII86	高杯	2mm砂。	淡赤褐				外指痕著。内ナデ。上位。
154-31	SDIII86	高杯	1mm砂。	赤褐				内外ナデ。上位。
154-32	SDIII86	高杯	2mm砂。	淡褐~赤褐				外指痕著。内篦削気味の板ナデ。上位。
154-33	SDIII86	高杯	2mm砂。	赤褐				外刷毛後ナデ。内剥落。上位。
155-01	SDIII86	高杯	3mm砂。	淡褐~淡赤褐	17.4	9.0		内外剥落。上位。
155-02	SDIII86	高杯	2mm砂。	赤褐	13.0			内外杯部ナデ。外脚部刷毛後ナデ。上位。
155-03	SDIII86	高杯	5mm砂。	赤褐	13.0			外指痕著。内剥落。上位。
155-04	SDIII86	高杯	3mm砂。	赤褐				内外剥落。上位。
155-05	SDIII86	高杯	2mm砂。	淡白褐~淡赤褐				内外剥落。上位。
155-06	SDIII86	高杯	2mm砂。	淡白褐~淡赤褐				内外剥落。上位。
155-07	SDIII86	高杯	2mm砂。	淡褐~暗褐				内外刷毛後ナデ。上位。
155-08	SDIII86	高杯	2mm多砂。	淡褐~淡赤褐				外刷毛後ナデ。内ナデ。上位。
155-09	SDIII86	高杯	3mm砂。	淡褐~赤褐				外指痕著。内ナデ。上位。
155-10	SDIII86	高杯	2mm砂。	赤褐				外刷毛後ナデ。内ナデ。上位。
155-11	SDIII86	高杯	3mm砂。	淡赤褐				外刷毛後ナデ。内ナデ。上位。
155-12	SDIII86	高杯	2mm砂。雲。	淡褐~淡赤褐				内外刷毛後ナデ。上位。
155-13	SDIII86	高杯	2mm砂。	濁淡褐~黒褐				外刷毛後ナデ。内ナデ。上位。
155-14	SDIII86	高杯	2mm砂。	淡褐				外刷毛後ナデ。内剥落。上位。
155-15	SDIII86	製塩	2mm多砂。雲。	濁淡赤褐~赤褐	15.0			外口縁平行叩。上位。
155-16	SDIII86	製塩	3mm多砂。雲。	赤褐	12.6			内外体部指痕著。外口縁平行叩。上位。

第II期　溝出土土器(11)

挿図番号	報告遺構名	器　種	胎　土	色　調	口径(cm)	器高(cm)	その他(cm)	備　考
155-17	SDIII86	製塩	¯3mm砂。	濁淡赤褐¯赤褐	13.3			内外剥落。外口縁叩の痕跡。上位。
155-18	SDIII86	製塩	¯2mm多砂。雲。	赤褐				内外体部ナデ。外口縁矢羽状叩。上位。
155-19	SDIII86	製塩	¯2mm多砂。	淡褐¯赤褐				外口縁矢羽状叩。上位。
155-20	SDIII86	製塩	¯2mm砂。	淡褐¯暗褐				内外剥落。外口縁叩の痕跡。上位。
155-21	SDIII86	蛸壺	¯2mm砂。雲。	淡褐¯暗褐	3.7	9.6		内外指痕著。上位。
155-22	SDIII86	蛸壺	¯2mm多砂。雲。	淡赤褐				内外ナデ。上位。
155-23	SDIII86	蛸壺	¯2mm砂。雲。	暗褐				内外指痕著。上位。
155-24	SDIII86	土錘	¯1mm砂。	淡白褐¯暗褐	1.2			器表ナデ。端部に穿孔。上位。口径は短軸を示す。
155-25	SDIII86	土錘	¯1mm砂。	白褐¯淡赤褐	1.2			器表ナデ。端部に穿孔。上位。口径は短軸を示す。
155-26	SDIII86	土錘	¯1mm砂。	淡白褐¯淡赤褐	1.2			端部に穿孔。上位。口径は短軸を示す。
155-27	SDIII86	土錘	¯2mm砂。	淡赤褐¯赤褐	3.1	4.5		器表ナデ。上位。口径は短軸、器高は長軸を示す。
156-01	SDIII86	竈	¯5mm砂。	淡赤褐				外刷毛後ナデ。内剥落。把手付。上位。
156-02	SDIII86	竈	¯2mm砂。	淡白褐¯淡褐				内外刷毛後ナデ。上位。
156-03	SDIII86	竈	¯2mm多砂。	赤褐				内外ナデ。前面の鍔の部分。上位。
156-04	SDIII86	竈	¯2mm砂。	赤褐				内外剥落。前面の鍔の部分。上位。
156-05	SDIII86	竈	¯3mm砂。	淡褐				外刷毛。内ナデ。上位。
156-06	SDIII86	竈	¯2mm砂。	淡褐¯淡赤褐				内外刷毛。上位。
156-07	SDIII86	竈	¯2mm砂。	淡赤褐¯暗褐				外刷毛。内刷毛後ナデ。上位。
156-08	SDIII86	不明	¯2mm多砂。	淡褐¯赤褐				外板ナデ。内ナデ。上位。
156-09	SDIII86	吹子羽口	¯1cm砂。	淡赤褐¯暗灰褐				外叩の痕跡。溶変物付着。上位。
157-01	SDIII86	須杯蓋		灰	13.6	4.2		天井篦削。肩に沈線。外自然釉。焼弱良。ロクロ右。上位。
157-02	SDIII86	須杯蓋	¯2mm砂。	明灰	14.1			外に段。焼弱悪。上位。
157-03	SDIII86	須杯	¯7mm砂。	灰	17.2	6.4		底篦削。焼普。ロクロ右。大形の杯身。上位。
157-04	SDIII86	須杯蓋	¯3mm砂。	暗灰	17.0			天井篦削。焼弱良。ロクロ右。上位。
157-05	SDIII86	須杯蓋	¯2mm砂。	白灰	17.1			天井篦削。焼弱悪。ロクロ右。上位。
157-06	SDIII86	須杯蓋	¯2mm砂。	灰¯暗灰	16.1	4.8		天井篦削。焼普。ロクロ右。上位。
157-07	SDIII86	須杯蓋	¯2mm砂。	明灰	14.9			焼弱悪。ロクロ右。上位。
157-08	SDIII86	須杯蓋	¯3mm砂。	白灰	14.1	4.6		天井篦削。焼弱悪。ロクロ右。上位。
157-09	SDIII86	須杯蓋	¯3mm砂。	明灰	13.4	4.8		天井篦削。焼普。ロクロ右。上位。
157-10	SDIII86	須杯蓋	¯3mm砂。黒粒。	灰	13.6	4.2		天井篦削。焼普。ロクロ右。上位。
157-11	SDIII86	須杯蓋	¯5mm砂。	暗灰	13.3	4.1		天井篦削。焼弱良。ロクロ左。上位。
157-12	SDIII86	須杯蓋	¯3mm砂。	暗灰	13.2	4.1		天井篦削。焼弱良。ロクロ右。上位。
157-13	SDIII86	須杯蓋	¯1mm多砂。	外明灰、内淡赤褐	13.5			天井篦削。焼弱不良。ロクロ右。上位。
157-14	SDIII86	須杯蓋	¯2mm砂。	灰	13.3			天井篦削。焼普。ロクロ右。上位。
157-15	SDIII86	須杯蓋	¯2mm砂。	明灰	13.0	4.9		天井篦削。焼弱悪。ロクロ右。上位。
157-16	SDIII86	須杯蓋	¯5mm砂。	灰	13.1	4.3		天井篦削。焼普。ロクロ右。上位。
157-17	SDIII86	須杯蓋	¯3mm砂。	灰	13.1	3.6		天井篦削。焼普。ロクロ右。上位。
157-18	SDIII86	須杯蓋	¯2mm砂。	灰¯明灰	13.2			焼普。ロクロ右。上位。
157-19	SDIII86	須杯蓋	¯3mm砂。	灰	12.9	3.6		天井篦削。焼弱良。ロクロ右。上位。
157-20	SDIII86	須杯蓋	¯2mm砂。	暗灰	13.1	4.5		天井篦削。内外部分的に自然釉。焼弱良。ロクロ右。上位。
157-21	SDIII86	須杯蓋	¯3mm砂。黒粒。	明灰	12.6	3.6		天井篦削。焼弱良。ロクロ右。上位。
157-22	SDIII86	須杯蓋	¯3mm砂。	灰	12.7			天井篦削。焼普。ロクロ右。上位。
157-23	SDIII86	須杯蓋	¯2mm砂。	灰	12.6			天井篦削。焼弱良。ロクロ右。上位。
157-24	SDIII86	須杯蓋	¯3mm砂。黒粒。	明灰	12.2	3.5		天井篦削。焼普。上位。
157-25	SDIII86	須杯蓋	¯2mm砂。	暗灰	12.2	3.6		天井篦削。焼弱良。ロクロ右。上位。
157-26	SDIII86	須杯蓋	¯3mm砂。黒粒。	灰	12.1	3.7		天井篦削。焼普。ロクロ右。上位。
157-27	SDIII86	須杯蓋	¯2mm砂。	灰	12.1	3.5		天井篦削。焼普。ロクロ右。上位。
157-28	SDIII86	須杯蓋	¯3mm砂。	灰	12.1			焼普。ロクロ右。無蓋高杯?。上位。
157-29	SDIII86	須杯蓋	¯2mm砂。	灰¯黒灰	11.9	3.2		天井篦削。焼弱良。ロクロ右。上位。
157-30	SDIII86	須杯蓋	¯2mm砂。	灰	12.0			焼普。ロクロ右。上位。

第II期　溝出土土器(12)

挿図番号	報告遺構名	器　種	胎　土	色　調	口径(cm)	器高(cm)	その他(cm)	備　考
157-31	SDⅢ86	須杯蓋	¯2mm砂。黒粒。	灰	11.7	3.0		天井篦削。焼普。ロクロ右。上位。
157-32	SDⅢ86	須杯蓋	¯2mm砂。	灰	11.5			焼普。ロクロ右。上位。
157-33	SDⅢ86	須高杯蓋	¯5mm砂。黒粒。	外黒灰、内灰				焼弱良。ロクロ右。上位。
157-34	SDⅢ86	須杯蓋	¯2mm砂。	灰	12.3			焼普。ロクロ右。上位。
157-35	SDⅢ86	須杯蓋	¯3mm砂。	明灰	9.7			天井篦削。焼弱良。ロクロ右。上位。
157-36	SDⅢ86	須杯蓋	¯2mm砂。	灰	11.0			天井篦削。焼弱良。ロクロ右。上位。
158-01	SDⅢ86	須杯身	¯3mm砂。	灰	14.7			底篦削。焼良。ロクロ右。上位。
158-02	SDⅢ86	須杯身	¯2mm砂。	灰	16.1			底篦削。焼普。ロクロ右。上位。
158-03	SDⅢ86	須杯身	¯1mm砂。	明灰	16.0			焼弱悪。ロクロ右。上位。
158-04	SDⅢ86	須杯身	¯1mm砂。	灰¯暗灰	14.8			焼弱良。ロクロ右。上位。
158-05	SDⅢ86	須杯身	¯3mm砂。	灰	15.6	4.4		底篦削。焼弱良。ロクロ右。上位。
158-06	SDⅢ86	須杯身	¯1mm砂。黒粒。	明灰	15.2			焼弱悪。上位。
158-07	SDⅢ86	須杯身	¯3mm砂。	灰	14.7	4.4		焼弱良。ロクロ整形時左、篦削時右。上位。
158-08	SDⅢ86	須杯身	¯3mm砂。	灰	14.8	3.7		焼普。ロクロ左。上位。
158-09	SDⅢ86	須杯身	¯2mm砂。	灰	14.0	2.8		底篦削。焼弱良。ロクロ右。上位。
158-10	SDⅢ86	須杯身	¯2mm砂。	明灰	13.9	4.8		底篦削。焼普。ロクロ整形時右、篦削時左。上位。
158-11	SDⅢ86	須杯身	¯3mm砂。	暗灰	14.8			外自然釉。焼弱良。上位。
158-12	SDⅢ86	須杯身	¯2mm砂。	灰	14.6	3.8		底篦削。焼弱良。ロクロ左。上位。
158-13	SDⅢ86	須杯身	¯2mm砂。黒粒。	灰	14.7			焼弱悪。上位。
158-14	SDⅢ86	須杯身	¯2mm砂。黒粒。	白灰	14.2			外自然釉。焼弱良。ロクロ右。上位。
158-15	SDⅢ86	須杯身	¯2mm砂。黒粒。	黒灰	14.3			焼弱悪。ロクロ右。上位。
158-16	SDⅢ86	須杯身	¯2mm砂。	暗灰	14.0	3.8		底篦切。焼弱良。ロクロ右。上位。
158-17	SDⅢ86	須杯身	¯2mm砂。	灰	14.0	3.7		底篦削。焼弱良。ロクロ右。上位。
158-18	SDⅢ86	須杯身	¯2mm砂。	暗灰	14.4			底篦削。焼弱良。ロクロ右。上位。
158-19	SDⅢ86	須杯身	¯2mm砂。	暗灰	13.8	3.8		外底篦記号、篦切。焼弱良。ロクロ右。上位。
158-20	SDⅢ86	須杯身	¯3mm砂。	暗灰	13.6			底篦切。焼普。ロクロ右。上位。
158-21	SDⅢ86	須杯身	¯3mm砂。	灰	13.4	3.6		外自然釉。底篦削。焼弱良。ロクロ成形時右、篦削時左。上位。
158-22	SDⅢ86	須杯身	¯1mm砂。	灰	13.4	4.0		底篦削。外自然釉。焼弱良。ロクロ右。上位。
158-23	SDⅢ86	須杯身	¯2mm砂。黒粒。	灰	13.4			焼普。ロクロ右。上位。
158-24	SDⅢ86	須杯身	¯1mm砂。	灰	13.3	3.7		底篦削。焼弱良。ロクロ右。上位。
158-25	SDⅢ86	須杯身	¯2mm砂。	明灰	13.4	4.0		底篦削。内外自然釉。焼弱良。ロクロ右。上位。
158-26	SDⅢ86	須杯身	¯2mm砂。	灰	13.0	3.4		底篦削。焼普。ロクロ右。上位。
158-27	SDⅢ86	須杯身	¯3mm砂。	明灰				外自然釉。焼弱良。上位。
158-28	SDⅢ86	須杯	¯2mm砂。	明灰	9.4			外自然釉。焼弱良。ロクロ右。上位。
158-29	SDⅢ86	須杯	¯2mm砂。	明灰	12.0			底篦削。内自然釉。焼弱良。ロクロ右。上位。
158-30	SDⅢ86	須コップ	¯2mm砂。	明灰	10.6	6.4		底篦削。外自然釉。焼良。ロクロ右。上位。
158-31	SDⅢ86	須コップ	¯3mm砂。	灰	7.6			外自然釉。焼弱良。ロクロ右。上位。
158-32	SDⅢ86	須コップ	¯2mm砂。	灰	6.8			焼弱良。上位。
159-01	SDⅢ86	須大形杯	¯2mm砂。	灰	21.4			焼普。ロクロ右。上位。
159-02	SDⅢ86	須大形杯	¯3mm砂。	明灰	18.1	6.8		底篦削。焼弱悪。ロクロ右。上位。
159-03	SDⅢ86	須杯	¯5mm砂。	暗灰				底篦切。焼普。ロクロ右。上位。
159-04	SDⅢ86	須無蓋高杯	¯3mm砂。	明灰	15.2	15.7	4.3	長脚2方向2段透。焼弱悪。ロクロ右。上位。他計測値は杯部器高。
159-05	SDⅢ86	須無蓋高杯	¯3mm砂。	暗灰	13.8	16.3	4.1	長脚2方向2段透。焼弱良。ロクロ右。上位。他計測値は杯部器高。
159-06	SDⅢ86	須無蓋高杯	¯2mm砂。	明灰	13.8			外1条の沈線状窪。焼普。ロクロ右。上位。
159-07	SDⅢ86	須高杯	¯2mm砂。	灰	15.6			長脚2方向2段透。焼弱良。ロクロ右。上位。
159-08	SDⅢ86	須高杯	¯2mm砂。黒粒。	明灰				外自然釉。焼弱良。ロクロ右。上位。
159-09	SDⅢ86	須高杯	¯3mm砂。	灰				長脚3方向2段透。焼普。上位。
159-10	SDⅢ86	須高杯	¯2mm砂。	明灰				外カキ目。長脚3方向2段透。焼弱良。上位。
159-11	SDⅢ86	須高杯	¯2mm砂。黒粒。	灰				長脚2方向2段透。焼弱悪。ロクロ右。上位。

第II期　溝出土土器(13)

挿図番号	報告遺構名	器　種	胎　土	色　調	口径(cm)	器高(cm)	その他(cm)	備　考
159-12	SDⅢ86	須高杯	¯2mm砂。	灰				長脚。焼弱良。ロクロ右。上位。
159-13	SDⅢ86	須高杯	¯3mm砂。	淡褐				長脚。焼弱悪。ロクロ右。生焼け。上位。
159-14	SDⅢ86	須高杯	¯1mm砂。	明灰¯淡白褐				長脚。焼悪。上位。
159-15	SDⅢ86	須無蓋高杯	¯5mm砂。	暗灰				焼普。ロクロ右。上位。
159-16	SDⅢ86	須無蓋高杯	¯2mm砂。	灰	13.5	6.9	4.2	焼普。ロクロ右。上位。他計測値は杯部器高。
159-17	SDⅢ86	須無蓋高杯	¯3mm砂。黒粒。	明灰	13.1	7.4	4.1	焼弱悪。ロクロ右。上位。他計測値は杯部器高。
159-18	SDⅢ86	須無蓋高杯	¯2mm砂。	灰	11.8	6.2	3.6	焼普。ロクロ右。上位。他計測値は杯部器高。
159-19	SDⅢ86	須無蓋高杯	¯2mm砂。	灰	11.6	5.8	3.3	焼弱良。ロクロ右。上位。他計測値は杯部器高。
159-20	SDⅢ86	須無蓋高杯	¯2mm砂。	灰	14.2			焼弱悪。上位。
159-21	SDⅢ86	須無蓋高杯	¯2mm砂。黒粒。	灰	12.7			焼普。ロクロ右。上位。
159-22	SDⅢ86	須無蓋高杯	¯2mm砂。	明灰	11.7			焼悪。ロクロ右。上位。
159-23	SDⅢ86	須有蓋高杯	¯3mm砂。	灰	12.0	7.2	4.6	焼普。ロクロ右。上位。他計測値は杯部器高。
159-24	SDⅢ86	須有蓋高杯	¯2mm砂。	明灰	12.3			焼普。ロクロ右。上位。他計測値は杯部の器高。
159-25	SDⅢ86	須有蓋高杯	¯2mm砂。	暗灰	15.0			底に透痕跡。焼普。ロクロ右。上位。
159-26	SDⅢ86	須不明	¯1mm砂。	白灰¯灰	12.0			焼弱良。上位。
160-01	SDⅢ86	須高杯	¯3mm砂。	黒灰¯明灰				焼弱悪。ロクロ左。上位。
160-02	SDⅢ86	須高杯	¯3mm砂。	灰				焼弱良。ロクロ左。上位。
160-03	SDⅢ86	須高杯	¯2mm砂。黒粒。	明灰				焼弱悪。ロクロ右。上位。
160-04	SDⅢ86	須高杯	¯2mm砂。	灰				焼普。ロクロ右。上位。
160-05	SDⅢ86	須高杯	¯2mm砂。	灰				焼普。ロクロ右。上位。
160-06	SDⅢ86	須高杯	¯2mm砂。	明灰				焼普。ロクロ右。上位。
160-07	SDⅢ86	須高杯	¯2mm砂。黒粒。	明灰				焼普。ロクロ右。上位。
160-08	SDⅢ86	須高杯	¯2mm砂。	明灰				焼弱悪。ロクロ右。上位。
160-09	SDⅢ86	須高杯	¯2mm砂。	明灰				焼弱悪。ロクロ右。上位。
160-10	SDⅢ86	須高杯	¯1mm砂。	明灰				焼弱悪。上位。
160-11	SDⅢ86	須高杯	¯2mm砂。	明灰				焼弱悪。上位。
160-12	SDⅢ86	須はぞう	¯3mm砂。	灰	15.4			内外自然釉。焼弱良。上位。
160-13	SDⅢ86	須はぞう	¯1mm砂。	明灰	13.2			焼弱良。上位。胎分8-3。
160-14	SDⅢ86	須はぞう	¯1mm砂。	暗灰¯赤褐				外叩原体状工具用いた施文。焼弱良。上位。
160-15	SDⅢ86	須はぞう	¯2mm砂。	白灰				外自然釉。焼弱悪。上位。
160-16	SDⅢ86	須口縁	¯2mm砂。	灰	10.0			焼普。ロクロ右。上位。
160-17	SDⅢ86	須口縁	¯2mm砂。	明灰	8.7			焼弱悪。上位。
160-18	SDⅢ86	須口縁	¯2mm砂。	明灰	6.9			外箆記号状の文様。内外自然釉。焼弱良。上位。
160-19	SDⅢ86	須口縁	¯1mm砂。	明灰	7.4			外緑色の自然釉。焼弱良。上位。胎分8-4。
160-20	SDⅢ86	須口縁	¯2mm砂。	灰	6.4			外1条の沈線。焼弱良。上位。
160-21	SDⅢ86	須口縁	¯2mm砂。	灰	8.6			焼普。ロクロ右。上位。
160-22	SDⅢ86	須提瓶	¯3mm砂。	暗灰				外カキ目、自然釉、把手。焼弱良。上位。
160-23	SDⅢ86	須横瓶	¯3mm砂。	明灰	12.6	28.2		外叩後カキ目。内同心円文。焼弱悪。上位。
160-24	SDⅢ86	須横瓶	¯3mm砂。	灰				外叩後カキ目。内同心円文。焼普。上位。
161-01	SDⅢ86	須長頸壺	¯2mm砂。	明灰	8.6			外1条の沈線。焼弱悪。上位。
161-02	SDⅢ86	須長頸壺	¯2mm砂。	明灰				外肩箆記号。底箆削。焼普。ロクロ右。上位。
161-03	SDⅢ86	須長頸壺	¯2mm砂。	灰				底部箆削。焼弱悪。ロクロ右。上位。
161-04	SDⅢ86	須長頸壺	¯4mm砂。	灰				底箆削。外上半自然釉。焼弱良。ロクロ右。上位。
161-05	SDⅢ86	須短頸壺	¯3mm砂。	灰	11.0			焼弱良。ロクロ右。上位。
161-06	SDⅢ86	須短頸壺	¯2mm砂。	灰	9.2			焼弱良。ロクロ右。上位。
161-07	SDⅢ86	須短頸壺	¯1mm砂。	明灰	7.8			焼弱良。上位。胎分8-2。
161-08	SDⅢ86	須短頸壺	¯2mm砂。黒粒。	灰	7.0			焼弱良。上位。
161-09	SDⅢ86	須壺	¯5mm砂。	明灰	11.6			外下半箆削。内ナデ。焼良。ロクロ右。脚台付?。上位。
161-10	SDⅢ86	須壺	¯3mm砂。	灰				外体部上半カキ目、自然釉、下半箆削。内ナデ。焼普。ロクロ右。上位。
161-11	SDⅢ86	須壺	¯5mm砂。	灰	16.4	19.4		外叩、底箆削後カキ目。内ナデ。粗雑。焼弱良。ロクロ右。上位。

第II期　溝出土土器(14)

挿図番号	報告遺構名	器種	胎土	色調	口径(cm)	器高(cm)	その他(cm)	備考
161-12	SDIII86	須壺	¯2mm砂。	明灰¯灰	12.6			外肩刻目、カキ目の痕跡。内ナデ。内外自然釉。焼弱良。上位。
131-13	SDIII86	須壺	¯3mm砂。	明灰	14.7			焼悪。上位。
161-14	SDIII86	須壺	¯2mm砂。	灰¯暗灰				外体部上半叩後カキ目、下半篦削。内ナデ。焼弱良。ロクロ右。上位。
161-15	SDIII86	須壺	¯3mm砂。	暗灰¯灰				外肩カキ目工具による文様。焼弱良。ロクロ右。上位。
161-16	SDIII86	須壺	¯2mm砂。黒粒。	灰				外叩後カキ目。内同心円文。焼普通。横瓶?。上位。
161-17	SDIII86	須壺	¯2mm砂。黒粒。	灰	12.6			焼普。ロクロ右。上位。
161-18	SDIII86	須壺	¯1mm砂。	灰	11.8			内同心円文。焼弱良。ロクロ右。上位。
162-01	SDIII86	須甕	¯2mm砂。	明灰	25.2			外叩後カキ目。内同心円文。焼弱悪。上位。
162-02	SDIII86	須甕	¯2mm砂。	明灰	24.4			焼普。ロクロ左。上位。
162-03	SDIII86	須甕	¯1mm砂。	灰	19.9			外叩後カキ目。内同心円文。焼普。上位。
162-04	SDIII86	須甕	¯2mm砂。	明灰				外施文。内外自然釉。焼弱良。上位。
162-05	SDIII86	須甕	¯3mm砂。	明灰	17.5			外叩後ナデ。内同心円文。焼普。上位。
162-06	SDIII86	須甕	¯2mm砂。黒粒。	明灰¯灰				外平行叩。内同心円文。焼普。上位。
162-07	SDIII86	須甕	¯2mm砂。	暗灰	15.4			外自然釉。焼弱良。上位。
162-08	SDIII86	須甕	¯2mm砂。	黒灰				外平行叩。内同心円文。肩に把手。焼弱良。上位。
162-09	SDIII86	須甕	¯2mm砂。	灰				外口縁篦描文、体部平行叩。内同心円文。内外自然釉。焼弱良。上位。
162-10	SDIII86	須甕	¯1mm砂。	暗灰	40.2			外篦描文。内自然釉。焼良。上位。
163-01	SDIII86	須甕	¯2mm砂。	暗灰	36.5			外口縁櫛描文、体部平行叩。内同心円文。焼弱良。ロクロ右。上位。
163-02	SDIII86	須漏斗	¯5mm砂。	灰	24.6	11.1		外平行叩後カキ目。内同心円文。焼普。上位。
163-03	SDIII86	須脚台付長頸壺	¯2mm砂。	明灰¯淡赤褐	8.1	21.0		外体部下半篦削。焼弱悪。ロクロ右。上位。
163-04	SDIII86	須脚台付長頸壺	¯3mm砂。	灰				外体部下半篦削。焼普。ロクロ右。上位。
163-05	SDIII86	須脚台付長頸壺	¯2mm砂。	灰¯暗灰				外体部中央刻目、下半篦削、上半自然釉。脚部3方透。焼良。ロクロ右。上位。
163-06	SDIII86	甕	¯3mm砂。	赤褐				外刷毛。内篦削。上位。
163-07	SDIII86	土錘	¯1mm砂。	淡褐¯淡赤褐	1.4	8.2		両端に穿孔。上位。口径は短軸、器高は長軸を示す。
163-08	SDII20・III86	壺	¯3mm砂。	淡褐¯暗褐				内外ナデ。外肩刺突文持つ段。弥生前期の混入品。
163-09	SDII20・III86	甕	¯3mm砂。雲。	濁淡赤褐¯暗褐	17.3			内外ナデ。
163-10	SDII20・III86	甕	¯2mm砂。	淡褐	17.4			外刷毛。内篦削。
164-01	SDII20・III86	甕	¯2mm砂。雲。	淡赤褐¯赤褐	34.3			内外刷毛。
164-02	SDII20・III86	甕	¯2mm砂。	淡白褐	20.1			内外剥落。
164-03	SDII20・III86	甑	¯3mm砂。雲。	淡褐				外ナデ。内篦削。雲器。
164-04	SDII20・III86	鉢	¯3mm砂。雲。	淡褐¯淡赤褐	27.2			外刷毛後ナデ。内上半刷毛、下半ナデ。
164-05	SDII20・III86	鉢	¯2mm砂。	淡褐	15.6	4.6		内外ナデ。
164-06	SDII20・III86	高杯	¯5mm砂。雲。	淡褐	17.4			内外刷毛後ナデ。内脚部篦削。
164-07	SDII20・III86	高杯	¯2mm砂。	淡褐¯赤褐	16.5			内外剥落。
164-08	SDII20・III86	高杯	¯2mm砂。	赤褐				外指痕著。
164-09	SDII20・III86	須杯蓋	¯3mm砂。	暗灰	14.3			天井篦削。焼弱良。ロクロ右。
164-10	SDII20・III86	須杯蓋	¯2mm砂。黒粒。	灰	11.4			天井篦削。焼普。ロクロ右。
164-11	SDII20・III86	須杯蓋	¯2mm砂。	暗灰	11.0	3.4		天井篦削。焼弱良。ロクロ右。

第II期　溝出土土器(15)

挿図番号	報告遺構名	器種	胎土	色調	口径(cm)	器高(cm)	その他(cm)	備考
164-12	SDII20・III8 6	須杯身	¯2mm砂。	灰	15.9			焼普。
164-13	SDII20・III8 6	須杯身	¯1mm砂。	灰	15.1			焼普。
164-14	SDII20・III8 6	須杯身	¯1mm砂。	暗青灰	13.2	3.4		底篦削。焼普。
164-15	SDII20・III8 6	須高杯	¯2mm砂。	明灰				長脚。焼弱悪。ロクロ右。
164-16	SDII20・III8 6	甕	¯3mm多砂。	赤褐	32.1			外刷毛。内刷毛後ナデ。
164-17	SDII20・III8 6	ミニ高杯	¯2mm多砂。	淡赤褐¯灰褐	7.7	4.6		内外剥落。
164-18	SDII20・III8 6	須杯蓋	¯2mm砂。	灰	12.2	3.6		天井篦削。外自然釉。焼弱良。ロクロ右。
164-19	SDII20・III8 6	須杯身	¯2mm砂。	明灰¯黒灰	14.3	4.3		底篦削。焼弱悪。ロクロ右。
164-19	SDII20・III8 6	壺	¯2mm砂。	淡白褐¯赤褐				外刷毛、下半篦削。内口縁肥厚。
164-19	SDII20・III8 6	円盤形土製品	¯1mm砂。	淡褐				表裏に貫通しない穿孔。
164-19	SDII20・III8 6	須堤瓶	¯5mm砂。	明灰				側面篦削。肩に把手。焼普。ロクロ右。
165-01	SDII21	壺	¯5mm砂。雲。	淡褐¯赤褐				外刷毛。内条痕板ナデ。
165-02	SDII21	甕	¯5mm砂。雲。	暗褐¯黒褐	23.6			外叩後刷毛。内篦削。雲器。
165-03	SDII21	甕	¯5mm砂。雲。	濁淡赤褐	14.2	20.1		外叩後刷毛。内篦削。雲器。
165-04	SDII21	甕	¯3mm砂。	淡褐¯淡赤褐	14.0			外剥落。内篦削。
165-05	SDII21	甕	¯3mm砂。	淡褐¯淡赤褐	12.6			外叩後刷毛。内剥落。
165-06	SDII21	甕	¯3mm砂。雲。	淡褐¯濁淡赤褐				内外剥落。内篦削の痕跡。雲器。
165-07	SDII21	甕	¯3mm砂。	濁淡赤褐¯暗褐				外剥落、叩及び刷毛の痕跡。内剥落、篦削の痕跡。
165-08	SDII21	甕	¯3mm砂。	淡褐¯暗褐				外叩後刷毛。内篦削。
165-09	SDII21	甕	¯3mm砂。雲。	淡褐¯暗褐	17.2			外叩後刷毛。内篦削。
165-10	SDII21	甕	¯5mm砂。雲。	濁淡赤褐	18.6			外叩後刷毛。内篦削。雲器。
165-11	SDII21	甕	¯3mm砂。	淡赤褐	17.9			外刷毛。内篦削。
165-12	SDII21	甕	¯3mm砂。雲。	濁淡赤褐¯暗褐	15.9			外刷毛。内板ナデ。雲器。
166-01	SDII21	鉢	¯5mm砂。雲。	濁淡褐¯暗褐	20.4			外刷毛。内篦削。雲器。
166-02	SDII21	鉢	¯5mm砂。雲。	淡褐¯濁淡褐	20.2	11.7		外ナデ後篦削気味の板ナデ。内篦磨。雲器。
166-03	SDII21	鉢	¯3mm砂。雲。	淡褐¯淡赤褐	18.4	23.0		外叩後ナデ。内剥落。
166-04	SDII21	鉢	¯3mm砂。雲。	淡褐¯濁淡赤褐	15.4	7.2		外刷毛。内剥落。
166-05	SDII21	鉢	¯3mm砂。雲。	淡褐¯暗褐	12.2	5.4		外叩後板ナデ。内板ナデ。雲器。
166-06	SDII21	鉢	¯3mm砂。	黒褐	11.0	7.4		外叩。内板ナデ。
166-07	SDII21	鉢	¯3mm砂。	濁淡赤褐				外叩。内ナデ。
166-08	SDII21	台付壺	¯3mm砂。	淡褐¯赤褐	9.4			内外剥落。
166-09	SDII22	壺	¯2mm砂。	濁淡赤褐	35.8			外剥落。内刷毛。
166-10	SDII22	壺	¯3mm砂。雲。	淡褐¯赤褐	16.7	26.3		外粗刷毛。内ナデ、頸に刺突文。雲器。
166-11	SDII22	壺	¯3mm砂。雲。	淡褐¯赤褐	16.2	25.0		外叩後刷毛後篦磨、頸に刺突文。内ナデ。雲器。
166-12	SDII22	壺	¯3mm砂。雲。	淡褐¯赤褐	15.3	30.5		外叩後刷毛。内上半ナデ、下半篦削。
166-13	SDII22	壺	¯5mm砂。雲。	赤褐	15.1	25.7		外刷毛。内上半ナデ、下半篦削。雲器。
167-01	SDII22	壺	¯3mm砂。雲。	淡褐¯赤褐	16.2	33.0		外叩後刷毛後下半篦削。内ナデ。雲器。
167-02	SDII22	壺	¯3mm砂。雲。	淡褐¯赤褐	15.8			外叩後刷毛。内ナデ。雲器。
167-03	SDII22	細頸壺	¯3mm砂。雲。	濁淡赤褐¯暗灰褐	10.6	24.7		外刷毛後篦磨。内頸指痕著、体部篦削。雲器。
167-04	SDII22	細頸壺	¯3mm砂。雲。	赤褐¯暗褐	10.0			外刷毛後ナデ。内指痕著。雲器。
167-05	SDII22	壺	¯3mm砂。雲。	赤褐				外刷毛。内ナデ。
167-06	SDII22	甕	¯5mm砂。雲。	淡褐¯赤褐	18.4	36.4		外粗刷毛。内篦削。
167-07	SDII22	甕	¯3mm砂。雲。	淡褐¯赤褐	14.9	24.2		外叩後刷毛。内篦削。
167-08	SDII22	甕	¯5mm砂。雲。	淡褐¯淡赤褐	18.5			外刷毛。内篦削。雲器。
167-09	SDII22	甕	¯3mm砂。雲。	赤褐	18.0			外叩後刷毛。内ナデ。雲器。
168-01	SDII22	甕	¯5mm砂。雲。	赤褐¯暗褐	14.0			外叩後刷毛。内篦削。雲器。
168-02	SDII22	甕	¯3mm砂。	赤褐	15.4			外叩後刷毛、肩のみ叩が明瞭に残る。内篦削。

第II期　溝出土土器(16)

挿図番号	報告遺構名	器　種	胎　土	色　調	口径(cm)	器高(cm)	その他(cm)	備　考
168-03	SDII22	甕	3mm砂。	赤褐	17.0			外粗叩後刷毛。内篦削。
168-04	SDII22	甕	3mm砂。雲。	淡褐~淡赤褐	11.3	17.1		外叩後刷毛。内篦削。
168-05	SDII22	甕	3mm砂。雲。	濁淡褐~濁淡赤褐	18.8	26.8		外刷毛、下半篦磨。内上半指痕著、下半篦削。雲器。
168-06	SDII22	甕	3mm砂。	淡褐~赤褐	15.6	25.6		外叩後刷毛。内篦削。
168-07	SDII22	甕	3mm砂。雲。	赤褐	14.9	24.2		外叩後刷毛。内ナデ。雲器。
168-08	SDII22	甕	3mm砂。	赤褐	15.3	20.7		外剥落、叩後刷毛の痕跡。内篦削。やや粗雑。
168-09	SDII22	甕	2mm砂。	赤褐	14.6			外粗叩後刷毛。内篦削。やや粗雑。
168-10	SDII22	甕	2mm砂。	赤褐				外粗叩後刷毛。内篦削。やや粗雑。
169-01	SDII22	甕	2mm砂。	淡褐~赤褐				外叩後刷毛。内篦削の痕跡。
169-02	SDII22	甑	3mm砂。	赤褐	23.0	21.5		外叩後刷毛。内条痕板ナデ。やや粗雑。
169-03	SDII22	鉢	3mm砂。	淡褐~淡赤褐				外叩後下半篦削。内刷毛。片口状口縁。
169-04	SDII22	鉢	3mm砂。雲。	赤褐	18.8	9.0		外叩、細亀裂。内板ナデ。
169-05	SDII22	鉢	3mm砂。雲。	淡褐~赤褐	15.0	7.1		外ナデ、細亀裂。内刷毛。雲器。
169-06	SDII22	鉢	3mm砂。雲。	赤褐	15.5	7.9		外ナデ。内板ナデ。雲器。
169-07	SDII22	鉢	3mm砂。雲。	淡褐~淡赤褐	11.8	7.4		外ナデ、指痕著、底木ノ葉の圧痕。内板ナデ。
169-08	SDII22	高杯	3mm砂。	淡赤褐	22.8	11.9		外杯部剥落。内口縁2条の沈線。脚外刷毛、内剥落。脚4方透。
169-09	SDII22	高杯	2mm砂。	赤褐	23.9			内外刷毛。
169-10	SDII22	高杯	3mm砂。雲。	淡褐~赤褐	16.4			内外ナデ。外指痕著。やや粗雑。
169-11	SDII22	製塩	3mm砂。	淡褐~赤褐	9.6	15.6		外叩。内板ナデ。完形の製塩。
169-12	SDII22	ミニ鉢	2mm砂。	淡赤褐				外指痕著。内篦削。
169-12	SDII22	鉢	3mm砂。雲。	淡褐~赤褐				外叩後ナデ、細亀裂。内板ナデ。雲器。
169-13	SDII23	壺	3mm砂。雲。	淡褐	19.1			内外ナデ。雲器。
169-14	SDII23	甕	3mm砂。雲。	淡褐	12.8			外叩。内指痕著。
169-15	SDII23	高杯	3mm砂。	淡赤褐				外刷毛。内剥落。
169-16	SDII23	高杯	3mm砂。雲。	淡赤褐~赤褐				内外刷毛後ナデ。4方透。
169-17	SDII23	高杯	3mm砂。	赤褐				内外刷毛。4方?透。
169-18	SDII23	高杯	3mm砂。雲。	赤褐				内外剥落。

第III期　竪穴住居出土土器（1）

挿図番号	報告遺構名	器種	胎土	色調	口径(cm)	器高(cm)	その他(cm)	備考
416-01	SHIII01	甕	2mm砂。	淡赤褐	16.2			内外剥落。外、内口縁刷毛の痕跡。
416-02	SHIII01	甕	2mm多砂。雲。	淡赤褐 淡褐	17.7			外刷毛。内刷毛後ナデ。
416-03	SHIII01	甕	2mm多砂。雲。	淡赤褐	20.5			外刷毛。内ナデ。
416-04	SHIII01	甕	2mm砂。	淡赤褐	29.5			内外剥落。外刷毛の痕跡。
416-05	SHIII01	甕	3mm多砂。	淡赤褐	28.9			外刷毛。内ナデ、口縁刷毛後ナデ。把手付球胴甕。
416-06	SHIII01	甕	2mm多砂。雲。	淡赤褐				内外剥落。
416-07	SHIII01	甕	2mm砂。雲。	淡赤褐				内外剥落。
416-08	SHIII02	甕	3mm砂。	暗褐	13.9	14.6		外刷毛。内体部箆削、口縁刷毛。
416-09	SHIII02	高台	2mm砂。	赤褐				内外ナデ。
416-10	SHIII02	蛸壺	2mm砂。	淡褐				内外剥落。
416-11	SHIII02	蛸壺	2mm砂。	赤褐	4.6			内外剥落。
416-12	SHIII02	須杯蓋	2mm砂。黒粒。	明灰	14.5			焼弱悪。ロクロ右。
416-13	SHIII02	須高杯	2mm砂。	灰				内脚絞目の痕跡。焼普。ロクロ右。
416-14	SHIII03	甕	2mm砂。雲。	淡赤褐	29.0			外刷毛。内刷毛後板ナデ。
416-15	SHIII03	甕	2mm多砂。雲。	黒褐	13.5			内外刷毛後箆削気味の板ナデ。
416-16	SHIII03	椀	2mm砂。雲。	淡赤褐	17.6			内外剥落。
416-17	SHIII03	底部	2mm砂。	白褐				内外剥落。
416-18	SHIII03	蛸壺	2mm多砂。雲。	淡褐	4.8	7.7		内外指痕著。
416-19	SHIII03	須杯蓋	1mm砂。	灰				焼弱良。ロクロ右。
416-20	SHIII03	須杯蓋	1mm砂。	灰				焼弱良。ロクロ右。
417-01	SHIII04	甕	2mm多砂。雲。	淡赤褐	25.2			外剥落。内刷毛。
417-02	SHIII04	甕	2mm砂。	淡赤褐 暗褐	13.3			外刷毛。内ナデ、指痕著。
417-03	SHIII04	甕	2mm多砂。雲。	淡赤褐	12.4			外刷毛。内剥落。
417-04	SHIII04	甑	3mm砂。雲。	淡褐	24.9			内外刷毛。
417-05	SHIII04	蛸壺	2mm砂。	淡赤褐	5.3			
417-06	SHIII04	須杯身	2mm砂。	外灰、内紫褐	11.3			底箆切。焼弱良。ロクロ右。
417-07	SHIII04	須杯身	1mm砂。黒粒。	灰	11.0			焼弱良。ロクロ右。
417-08	SHIII04	須高杯	2mm砂。	白褐				焼普。
417-09	SHIII04	須はぞう	3mm砂。	明灰				外底不定方向の箆削、上半箆削。焼弱良。
417-10	SHIII04	甑	3mm多砂。雲。	淡赤褐	22.8			内外刷毛。
417-11	SHIII04	鉢	2mm砂。	淡赤褐				外剥落。内刷毛。
417-12	SHIII04	椀	1mm砂。	淡赤褐				内外剥落。
417-13	SHIII04	椀	2mm砂。	淡赤褐				内外剥落。
417-14	SHIII04	須杯蓋	2mm砂。	灰	12.3			焼普。ロクロ右。
417-15	SHIII04	甕	2mm砂。	淡赤褐				外刷毛。内剥落。2-3と同一個体?。
417-16	SHIII04	甕	2mm砂。雲。	赤褐				内外剥落。混入品。
417-17	SHIII04	把手	1mm多砂。	淡赤褐				指痕著。
417-18	SHIII04	鉢	2mm多砂。雲。	淡赤褐	20.0			外刷毛。内剥落。片口状口縁。
417-19	SHIII04	鉢	1mm砂。雲。	淡赤褐				外ナデ。内刷毛。
417-20	SHIII04	椀	1mm砂。雲。	淡赤褐				内外剥落。
417-21	SHIII04	蛸壺	3mm砂。	赤褐				内外剥落。
417-22	SHIII04	須杯蓋	3mm砂。	白灰	12.1			焼普。ロクロ右。
417-23	SHIII04	須杯	2mm砂。	白灰	16.3			底箆削。焼弱良。
417-24	SHIII04	須はぞう	2mm砂。	暗灰	8.7			焼弱良。
417-25	SHIII05	甕	2mm多砂。雲。	淡赤褐	29.3			外剥落。内刷毛。
417-26	SHIII05	甕	2mm砂。雲。	淡褐	21.2			内外ナデ。
417-27	SHIII05	甕	2mm多砂。	淡褐 赤褐				内外剥落。
417-28	SHIII05	甕	2mm多砂。	淡赤褐				内外剥落。
417-29	SHIII05	甕	2mm多砂。雲。	淡赤褐	21.4			内外剥落。内刷毛の痕跡。
417-30	SHIII05	甕	2mm多砂。雲。	淡赤褐				内外剥落。
417-31	SHIII05	把手	3mm砂。雲。	濁淡赤褐				内外ナデ。雲器。

第Ⅲ期　竪穴住居出土土器（２）

挿図番号	報告遺構名	器　種	胎　土	色　調	口径(cm)	器高(cm)	その他(cm)	備　考
417-32	SHⅢ05	甕	¯2mm砂。雲。	暗褐	16.5			内外指痕著。雲器。製塩?。
417-33	SHⅢ05	壺	¯2mm砂。	淡赤褐	9.9			内外刷毛。
417-34	SHⅢ05	甕	¯2mm多砂。雲。	赤褐	11.7			内外剥落。雲器。
417-35	SHⅢ05	椀	¯2mm砂。雲。	淡赤褐	17.3			外ナデ。内暗文の痕跡。
417-36	SHⅢ05	椀	¯2mm多砂。雲。	淡褐	17.1			外剥落。内暗文。
417-37	SHⅢ05	椀	¯2mm砂。雲。	淡赤褐	14.3			内外ナデ。
417-38	SHⅢ05	椀	¯2mm多砂。雲。	淡赤褐	16.3			外刷毛後ナデ。内剥落、暗文の痕跡。
417-39	SHⅢ05	椀	¯2mm多砂。	暗褐				外ナデ。内剥落。
417-40	SHⅢ05	椀	¯2mm多砂。雲。	淡褐				内外ナデ。片口状口縁。
418-01	SHⅢ05	製塩	¯2mm多砂。雲。	濁淡赤褐				外口縁斜方向平行叩。胎分9-1。
418-02	SHⅢ05	蛸壺	¯2mm砂。	淡赤褐				鈕部窪から片側面に篦による1条の沈線。
418-03	SHⅢ05	蛸壺	¯3mm砂。	赤褐				内外剥落。
418-04	SHⅢ05	蛸壺	¯3mm砂。雲。	淡褐	4.0			
418-05	SHⅢ05	竈	¯3mm多砂。雲。	濁白褐				
418-06	SHⅢ05	吹子羽口	¯2mm砂。雲。	淡赤褐				内外ナデ。雲器。先端に溶変物付着。
418-07	SHⅢ05	吹子羽口	¯3mm砂。雲。	淡赤褐				内外ナデ。雲器。先端に溶変物付着。
418-08	SHⅢ05	吹子羽口	¯2mm砂。雲。	赤褐				内外ナデ。雲器。先端に溶変物付着。
418-09	SHⅢ05	吹子羽口	¯3mm砂。雲。	淡赤褐				内外ナデ。雲器。先端に溶変物付着。
418-10	SHⅢ05	須杯蓋	¯2mm砂。	灰	10.8	3.2		天井篦切。焼普。ロクロ右。
418-11	SHⅢ05	須杯身	¯1mm砂。	白灰	13.9			焼弱悪。
418-12	SHⅢ05	須杯身	¯2mm砂。	暗灰	12.1			底篦切。焼弱良。ロクロ右。
418-13	SHⅢ05	須杯身	¯3mm砂。	灰	11.2			焼弱良。ロクロ右。
418-14	SHⅢ05	須無蓋高杯	¯2mm多砂。	灰	12.1			焼普。
418-15	SHⅢ05	須無蓋高杯	¯2mm砂。	灰	11.1			焼弱良。ロクロ右。
418-16	SHⅢ05	須高杯	¯3mm砂。	明灰				焼普。
418-17	SHⅢ05	須高杯	¯3mm砂。黒粒。	明灰				焼普。ロクロ右。
418-18	SHⅢ05	須高杯	¯1mm砂。	灰				焼弱良。
418-19	SHⅢ05	須長頸壺	¯1mm砂。黒粒。	暗灰	9.5			内外自然釉。焼良。
418-20	SHⅢ06	甕	¯2mm砂。	淡赤褐	14.1			外刷毛。内剥落。
418-21	SHⅢ06	甕	¯2mm多砂。	白褐	15.0			内外剥落。
418-22	SHⅢ06	須無蓋高杯	¯2mm砂。	明灰	13.3	7.5	3.5	焼弱悪。ロクロ右。他計測値は杯部の器高。
418-23	SHⅢ06	甕	¯3mm多砂。	淡赤褐	21.8			内外剥落。外刷毛の痕跡。
418-24	SHⅢ06	鉢	¯3mm多砂。雲。	淡褐¯暗褐				外刷毛。内剥落。
418-25	SHⅢ06	須杯	¯1mm砂。	灰	9.8			焼弱良。ロクロ右。
418-26	SHⅢ07	甕	¯2mm多砂。	淡褐	24.0			内外剥落。
418-27	SHⅢ07	甕	¯3mm砂。	淡赤褐				外刷毛。内剥落。
418-28	SHⅢ07	甕	¯2mm多砂。雲。	淡赤褐				外ナデ。内剥落。
418-29	SHⅢ07	椀	¯2mm砂。	淡赤褐	9.6			内外剥落。外底「×」型の篦記号。
418-30	SHⅢ07	椀	¯3mm砂。	淡赤褐	9.1			外ナデ。内剥落。
418-31	SHⅢ07	椀	¯2mm砂。	淡赤褐				外篦磨。内暗文。
418-32	SHⅢ07	椀	¯2mm砂。	淡赤褐				内外剥落。
418-33	SHⅢ07	底部	¯2mm砂。雲。	外黒、内濁淡赤褐				外剥落。内指痕著。雲器。混入品。
418-34	SHⅢ07	把手	¯2mm砂。雲。	赤褐				内外剥落。
419-01	SHⅢ07	須杯蓋	¯1mm砂。	灰				焼弱良。
419-02	SHⅢ07	須杯	¯2mm砂。	灰	14.4	6.7		底篦切。焼普。ロクロ右。
419-03	SHⅢ07	須杯	¯2mm砂。	灰	9.8	42.0		底篦切。焼普。ロクロ右。
419-04	SHⅢ07	須高杯	¯2mm砂。	白灰				焼弱悪。
419-05	SHⅢ07	須長頸壺	¯1mm砂。	明灰				焼良。ロクロ右。
419-06	SHⅢ08	土鍋	¯2mm多砂。	淡赤褐	37.6			外、内口縁刷毛。内体部指痕著。
419-07	SHⅢ08	甕	¯2mm多砂。雲。	淡赤褐				外刷毛。内指痕著、口縁刷毛。把手付球胴甕。
419-08	SHⅢ08	椀	¯2mm多砂。	淡褐	16.2	6.8		外刷毛。内ナデ後暗文。
419-09	SHⅢ08	椀	¯2mm多砂。	淡赤褐	17.7	4.4		外底篦削。内暗文。
419-10	SHⅢ08	椀	¯2mm多砂。	赤褐	14.0	5.2		外底篦削。内刷毛後ナデ。

第Ⅲ期　竪穴住居出土土器（３）

挿図番号	報告遺構名	器　種	胎　土	色　調	口径(cm)	器高(cm)	その他(cm)	備　考
419-11	SHⅢ08	高杯	¯2mm砂。	淡赤褐	14.6			内外剥落、刷毛の痕跡。
419-12	SHⅢ08	製塩	¯2mm多砂。	赤褐	10.3			内外ナデ。外口縁平行叩。
419-13	SHⅢ08	製塩	¯2mm多砂。	淡赤褐	12.5			内外ナデ。外口縁平行叩。
419-14	SHⅢ08	製塩	¯2mm多砂。	淡赤褐				内外ナデ。外口縁平行叩。
419-15	SHⅢ08	須杯身	¯2mm砂。黒粒。	灰	11.8			底篦切。焼普。ロクロ右。
419-16	SHⅢ08	須杯身	¯1mm砂。	明灰¯灰	11.5	3.2		底篦切。焼良。ロクロ右。
419-17	SHⅢ08	須杯	¯3mm砂。	暗灰、見込部明灰	17.2	7.3		外底篦削気味のナデ。焼弱悪。ロクロ右。
419-18	SHⅢ08	須杯	¯2mm砂。黒粒。	暗灰	9.1	3.6		底篦切。焼普。ロクロ右。
419-19	SHⅢ08	須無蓋高杯	¯2mm砂。	灰	11.6	6.9	3.8	内脚絞目の痕跡。焼普。ロクロ右。他計測値は杯部の器高。
419-20	SHⅢ08	須無蓋高杯	¯2mm砂。	灰	11.6		4.0	焼普。ロクロ右。他計測値は杯部の器高。
419-21	SHⅢ08	須はぞう	¯2mm砂。	灰				外体部下半篦削の痕跡、自然釉。焼良。
419-22	SHⅢ08	須甕	¯3mm砂。黒粒。	明灰	22.0			外叩後カキ目、緑灰色自然釉。内同心円痕。焼良。
420-01	SHⅢ08	把手	¯2mm多砂。	淡赤褐				外刷毛。内指痕著。
420-02	SHⅢ08	椀	¯2mm砂。	淡赤褐	11.1			内外剥落。
420-03	SHⅢ08	皿	¯2mm砂。	淡赤褐	25.0			内外剥落。外篦磨の痕跡。
420-04	SHⅢ08	須杯蓋	¯2mm砂。黒粒。	白灰	11.2	3.1		天井篦切。外自然釉。焼弱良。
420-05	SHⅢ08	須杯身	¯2mm砂。黒粒。	明灰	11.3			外自然釉が歪に付着。焼良。
420-06	SHⅢ08	須無蓋高杯	¯2mm砂。	明灰	12.2			焼弱悪。ロクロ右。
420-07	SHⅢ08	須高杯	¯2mm砂。	灰				焼普。ロクロ右。
420-08	SHⅢ08	須甕	¯2mm砂。	暗灰	23.2			内口縁火膨れ。焼良。ロクロ右。
420-09	SHⅢ08	甕	¯3mm多砂。雲。	白褐¯淡褐	19.3			体部外刷毛、内篦削気味の板ナデ。
420-10	SHⅢ08	甕	¯2mm砂。	淡赤褐	13.3			外刷毛。内口縁刷毛、体部指痕・板ナデの痕跡。
420-11	SHⅢ08	甕	¯2mm砂。	暗赤褐	16.2			外、内口縁刷毛。内上半指痕著、下半篦削気味の板ナデ。
420-12	SHⅢ08	鉢	¯2mm多砂。	淡赤褐	40.3			外ナデ。内刷毛。
420-13	SHⅢ08	鉢	¯2mm多砂。	淡赤褐	23.0			外刷毛。内板ナデ。
420-14	SHⅢ08	鉢	¯2mm多砂。	淡褐	22.5			外刷毛。内ナデ。片口状口縁。
420-15	SHⅢ08	椀	¯2mm多砂。	淡褐	18.7			外刷毛後ナデ。内ナデ。
420-16	SHⅢ08	椀	¯2mm砂。	淡赤褐	16.6			内外ナデ。
420-17	SHⅢ08	椀	¯2mm砂。	淡赤褐	14.0			外ナデ。内暗文。
420-18	SHⅢ08	甑	¯5mm砂。	淡褐¯淡赤褐	33.3			外刷毛。内板ナデ。
420-19	SHⅢ08	蛸壺	¯1mm砂。	淡褐¯赤褐	4.6	10.4		内外指痕著。
420-20	SHⅢ08	須杯蓋	¯2mm砂。	白灰				天井篦削。焼弱悪。ロクロ右。
420-21	SHⅢ08	須蓋	¯3mm砂。	灰	10.1	3.0		天井篦切。焼弱良。ロクロ右。
420-22	SHⅢ08	須杯	¯2mm砂。	暗灰褐¯紫灰	11.1			焼良。ロクロ右。
420-23	SHⅢ08	須皿	¯2mm砂。	灰	27.6			底篦削気味。焼普。
420-24	SHⅢ08	須高杯	¯2mm砂。黒粒。	明灰				焼普。
421-01	SHⅢ08	椀	¯2mm砂。	赤褐	17.8			内外剥落。外刷毛の痕跡。内暗文の痕跡。
421-02	SHⅢ08	皿	¯2mm砂。	赤褐¯淡褐	24.5			内外剥落。
421-03	SHⅢ08	須杯蓋	¯2mm砂。	暗灰	10.7	3.9		天井篦切。焼弱良。ロクロ右。
421-04	SHⅢ08	須杯蓋	¯2mm砂。	明灰	13.1			焼弱悪。ロクロ右。
421-05	SHⅢ09	甕	¯3mm多砂。雲。	淡赤褐	29.7			外刷毛。内板ナデの痕跡。把手付球胴甕。
421-06	SHⅢ09	鉢	¯1mm砂。	淡褐	30.8			外剥落。内刷毛。
421-07	SHⅢ09	製塩	¯2mm多砂。	淡赤褐	12.3			外口縁叩の痕跡。内ナデ。
421-08	SHⅢ09	須杯蓋	¯1mm砂。	暗灰	12.1			焼弱良。ロクロ右。
421-09	SHⅢ09	須杯蓋	¯1mm砂。	暗灰				焼弱良。
421-10	SHⅢ09	須杯蓋	¯1mm砂。	灰	10.2			焼普。
421-11	SHⅢ09	須杯蓋	¯2mm砂。	明灰				焼不良。
421-12	SHⅢ09	須杯身	¯1mm砂。	明灰	13.6			焼普。ロクロ右。
421-13	SHⅢ09	須はぞう	¯1mm砂。	明灰				外底篦削。焼良。
421-14	SHⅢ09	須はぞう	¯1mm砂。	暗灰				外底不定方向篦削。焼弱良。ロクロ右。
421-15	SHⅢ09	椀	¯1mm砂。雲。	白褐	16.3			内外剥落。
421-16	SHⅢ11	甕	¯2mm砂。雲。	淡褐				外刷毛後ナデ。内ナデ。
421-17	SHⅢ11	甕	¯2mm多砂。雲。	赤褐	9.9			内外剥落。

第Ⅲ期　竪穴住居出土土器（4）

挿図番号	報告遺構名	器　種	胎　土	色　調	口径(cm)	器高(cm)	その他(cm)	備　考
421-18	SHⅢ11	口縁	¯1mm砂。	淡褐				内外板ナデ。
421-19	SHⅢ11	椀	¯1mm砂。	淡赤褐				内外剥落。
421-20	SHⅢ11	須口縁	¯1mm砂。	明灰				焼普。
421-21	SHⅢ11	須杯	¯2mm砂。	灰				底篦切。焼普。
421-22	SHⅢ11	須甕	¯2mm砂。	暗灰				焼弱良。
421-23	SHⅢ11	口縁	¯1mm砂。雲。	赤褐				内外ナデ。
421-24	SHⅢ11	口縁	¯1mm砂。	淡赤褐				内外剥落。
421-25	SHⅢ11	不明	¯2mm多砂。雲。	淡赤褐				内外粗刷毛。雲器。小片、傾き不明。竈もしくは甕の口縁。
421-26	SHⅢ11	蛸壺	¯3mm砂。雲。	赤褐				内外指痕著。鈕部上の窪がない。穴部から1条の沈線による篦記号。
421-27	SHⅢ11	須杯蓋	¯2mm砂。	灰				焼普。ロクロ右。
421-28	SHⅢ11	須杯蓋	¯3mm砂。	明灰	9.9			底篦削の痕跡。焼普。ロクロ右。
421-29	SHⅢ12	壺	¯3mm砂。雲。	淡赤褐	22.2			外縦方向の篦状工具調整痕。雲器。混入品。
421-30	SHⅢ12	壺	¯3mm砂。雲。	淡赤褐				外鋸文。雲器。混入品。
421-31	SHⅢ12	壺	¯2mm砂。雲。	濁淡赤褐				外口縁鋭工具鋸文。雲器。混入品。
421-32	SHⅢ12	鉢	¯2mm砂。雲。	淡赤褐				雲器。混入品。
421-33	SHⅢ12	高杯	¯2mm砂。雲。	濁淡褐	15.2			外杯下半篦磨。雲器。混入品。
421-34	SHⅢ12	高杯	¯3mm砂。雲。	濁淡赤褐				外杯下半篦削。雲器。混入品。
421-35	SHⅢ13	甕	¯2mm多砂。	淡褐¯淡赤褐	23.0			外体部、内口縁刷毛。内体部板ナデ。
421-36	SHⅢ13	甕	¯2mm多砂。雲。	淡褐	22.1			
421-37	SHⅢ13	須はぞう	¯1mm砂。	黒灰				外細櫛描波文。内外自然釉。焼良。混入品。
421-38	SHⅢ13	須杯身	¯3mm砂。黒粒。	明灰	13.2			外自然釉。焼良。
422-01	SHⅢ13	甕	¯2mm多砂。雲。	淡赤褐	22.8			外、内口縁刷毛。内体部板ナデ。
422-02	SHⅢ13	甕	¯2mm多砂。雲。	淡赤褐	23.5			外、内口縁刷毛。内体部板ナデ。
422-03	SHⅢ14	甕	¯3mm多砂。	淡褐¯赤褐	12.3			外刷毛。内板ナデ。
422-04	SHⅢ14	甕	¯2mm多砂。	淡白褐¯赤褐	9.9			外指痕著。内ナデ。再焼赤変。
422-05	SHⅢ14	椀	¯3mm砂。	淡褐	15.6	6.4		外下半篦削。内剥落、暗文の痕跡。
422-06	SHⅢ14	鉢	¯2mm多砂。雲。	赤褐	14.6			外指痕著。内板ナデ。再焼赤変。
422-07	SHⅢ14	鉢	¯2mm多砂。雲。	淡褐	22.2	8.8		外指痕著。内上半刷毛、下半板ナデ。
422-08	SHⅢ14	須杯蓋	¯2mm砂。黒粒。	灰	11.0	3.8		天井篦切。焼普。ロクロ右。
422-09	SHⅢ14	須高杯	¯2mm砂。	暗灰				焼弱良。ロクロ右。
422-10	SHⅢ14	須壺	¯2mm砂。	灰				外底篦削。焼普。
422-11	SHⅢ14	甕	¯2mm多砂。雲。	淡赤褐	27.3			外体部刷毛、内刷毛後板ナデ。内口縁ナデ。
422-12	SHⅢ14	甕	¯2mm多砂。	淡褐	48.9			外、内口縁刷毛。内体部板ナデ。
422-13	SHⅢ14	甕	¯2mm多砂。	淡赤褐	23.6			外、内口縁刷毛。内体部ナデ。
422-14	SHⅢ14	須杯蓋	¯2mm砂。	灰				焼普。
422-15	SHⅢ14	甕	¯2mm砂。雲。	淡赤褐	33.1			外、内口縁刷毛。内体部下半板ナデ。
422-16	SHⅢ14	甕	¯2mm多砂。雲。	淡褐	25.2			外、内口縁刷毛。内体部下半篦削。
422-17	SHⅢ14	鉢	¯2mm多砂。雲。	赤褐	11.1			外指痕著。内板ナデ。再焼赤変。7-6と同一個体?。
422-18	SHⅢ14	須杯蓋	¯1mm砂。	暗灰	13.4			焼弱良。
423-01	SHⅢ15	須長頸壺	¯1mm砂。	灰				焼普。
423-02	SHⅢ15	甕	¯2mm砂。雲。	淡褐	32.0			外刷毛の痕跡。雲器。混入品。
423-03	SHⅢ15	甕	¯2mm砂。雲。	赤褐				内外刷毛。混入品。
423-04	SHⅢ15	把手	¯2mm砂。雲。	淡赤褐				内外剥落。
423-05	SHⅢ15	甕	¯2mm砂。	暗赤褐	14.3			内外剥落。
423-06	SHⅢ15	蛸壺	¯2mm砂。雲。	淡赤褐				内外剥落。
423-07	SHⅢ15	須皿	¯1mm砂。	灰	14.7			焼普。ロクロ右。
423-08	SHⅢ15	須甕	¯2mm砂。	灰				焼弱良。ロクロ左。
423-09	SHⅢ15	甕	¯3mm砂。	暗褐	25.0			内外剥落。外口縁刻目。混入品。
423-10	SHⅢ15	壺	¯2mm砂。雲。	淡赤褐	27.6			内外剥落。混入品。
423-11	SHⅢ15	甕	¯3mm砂。雲。	濁淡赤褐				内外剥落。雲器。混入品。
423-12	SHⅢ16	甕	¯2mm砂。雲。	淡赤褐	24.0			内外剥落。
423-13	SHⅢ16	甕	¯2mm砂。雲。	淡赤褐				内外ナデ。
423-14	SHⅢ16	蛸壺	¯2mm砂。雲。	淡赤褐				

第III期　竪穴住居出土土器（5）

挿図番号	報告遺構名	器種	胎土	色調	口径(cm)	器高(cm)	その他(cm)	備考
423-15	SHIII18	甕	3mm多砂。	淡褐				
423-16	SHIII18	甕	1mm砂。	淡赤褐				外体部、内口縁刷毛。
423-17	SHIII18	鉢	3mm多砂。	濁淡赤褐				外指痕著。
423-18	SHIII18	蛸壺	2mm砂。	淡褐	10.1	17.8		内外指痕著。外粗刷毛の痕跡。
423-19	SHIII18	蛸壺	3mm砂。	淡赤褐 黒灰	11.7			内外指痕著。外粗刷毛の痕跡。8-18と同一個体?。
423-20	SHIII18	須杯	2mm砂。	灰	10.3			底篦切。焼弱良。ロクロ右。
423-21	SHIII18	須鉢	2mm砂。	白灰	23.0			焼弱良。ロクロ右。
423-22	SHIII18	須漏斗	3mm砂。	明灰	29.7			外下半篦削後ナデ。焼普。ロクロ右。
423-23	SHIII18	須杯蓋	1mm砂。	灰	16.3			焼普。
423-24	SHIII18	須無蓋高杯	3mm砂。	灰	11.4			焼普。ロクロ右。
423-25	SHIII19	甕	3mm砂。	淡赤褐				内外剥落。外、内頸刷毛の痕跡。内指痕著。
423-26	SHIII19	椀	2mm砂。	淡赤褐 赤褐				外剥落。内ナデもしくは篦磨。
423-27	SHIII20	須杯蓋	1mm砂。	灰	15.0			焼普。
423-28	SHIII22	製塩	2mm多砂。雲。	暗褐 濁淡褐	16.1			外口縁平行叩。内剥落。胎分9-2。
423-29	SHIII22	須杯身	3mm砂。	灰	14.5	3.8		底篦削。内底同心円痕。外自然釉。焼弱良。ロクロ右。
424-01	SHIII23	甕	2mm砂。	淡赤褐	13.0			外剥落。内刷毛。
424-02	SHIII23	土馬	1mm砂。	淡褐				土馬頸破片?。中央に1条の篦描沈線、たずなの表現?。
424-03	SHIII23	須壺	1mm砂。	明灰	18.1			焼普。
424-04	SHIII23	須杯身	3mm砂。	明灰	14.6	4.0		外剥落気味僅に篦削の痕跡。焼弱悪。ロクロ右。
424-05	SHIII23	須杯蓋	2mm砂。	暗灰	10.6	3.3		天井篦切、篦記号。焼普。ロクロ右。
424-06	SHIII23	須杯身	2mm砂。	暗灰	12.0	3.7		底篦切、篦記号。焼普。ロクロ右。
424-07	SHIII25	甕	2mm砂。	淡白褐	21.8			内外刷毛。
424-08	SHIII25	甕	2mm多砂。	淡赤褐	21.7			内外剥落。
424-09	SHIII25	甕	3mm砂。雲。	濁淡赤褐				内外ナデ。
424-10	SHIII25	甕	2mm砂。	濁淡赤褐 暗灰				内外刷毛。
424-11	SHIII25	甕	3mm砂。	淡赤褐	11.4			内外刷毛。
424-12	SHIII25	製塩	3mm多砂。雲。	濁淡赤褐	15.0			外口縁平行叩、体部指痕著。内剥落。雲器。
424-13	SHIII25	椀	3mm多砂。	淡赤褐	13.0			内外板ナデ。外板状原体用いた模様状窪み。
424-14	SHIII25	椀	1mm砂。	淡赤褐	14.0			内外ナデ。
424-15	SHIII25	甑	3mm多砂。	淡褐 淡赤褐	24.6			外刷毛。内剥落。
424-16	SHIII25	甑	3mm砂。雲。	暗褐				外刷毛。内ナデ。雲器。器壁が厚、竈?。
424-17	SHIII25	甑	2mm砂。雲。	濁淡褐				内外剥落、刷毛の痕跡。雲器。
424-18	SHIII25	甑	3mm砂。	淡褐 淡赤褐				外刷毛。内篦削気味刷毛もしくは板ナデ。9-15と同一個体?。
424-19	SHIII25	須杯蓋	1mm砂。	明灰	15.6			焼弱悪。
424-20	SHIII25	須杯蓋	1mm砂。	明灰	14.7			焼弱良。ロクロ右。
424-21	SHIII25	須杯蓋	1mm砂。	明灰	12.7			焼弱悪。ロクロ右。
424-22	SHIII25	須杯蓋	1mm砂。	明灰				焼弱良。ロクロ右。
424-23	SHIII25	須杯身	3mm砂。	灰	14.3	4.0		底篦削。外自然釉。焼弱良。ロクロ右。
424-24	SHIII25	須杯身	1mm砂。	明灰 灰	14.1			焼弱良。ロクロ右。
424-25	SHIII25	須杯身	1mm砂。	暗灰				焼弱良。
424-26	SHIII25	須蓋	1mm砂。	灰	9.8			天井篦削。焼弱良。ロクロ右。
424-27	SHIII25	須高杯	2mm砂。	明灰				焼普。ロクロ右。
425-01	SHIII26	須杯蓋	1mm砂。	灰				天井篦削。焼弱良。ロクロ右。
425-02	SHIII27	甕	2mm砂。雲。	赤褐	25.6			内外細刷毛。雲器。把手付甕。
425-03	SHIII27	竈	3mm砂。雲。	淡褐 暗褐				
425-04	SHIII27	須杯蓋	1mm砂。	暗灰	14.4	3.5		天井篦削。焼普。ロクロ右。
425-05	SHIII27	須杯蓋	1mm砂。	明灰				天井篦削。焼弱良。
425-06	SHIII27	須杯蓋	1mm砂。	暗灰				天井篦削。焼普。ロクロ右。
425-07	SHIII27	須高杯	1mm砂。	明灰				焼弱悪。
425-08	SHIII27	須提瓶	1mm砂。	灰				外篦削後カキ目。焼弱良。ロクロ右。
425-09	SHIII28	須杯身	1mm砂。	明灰				焼普。
425-10	SHIII28	須甕	3mm砂。	灰	17.4			外叩後カキ目。内同心円文。焼普。ロクロ右。
425-11	SHIII29	製塩	2mm砂。雲。	濁淡赤褐	12.2			外口縁矢羽状叩。内ナデ。
425-12	SHIII29	製塩	3mm多砂。	淡赤褐 淡褐	12.0			外口縁矢羽状叩。内剥落。
425-13	SHIII29	須杯蓋	2mm砂。	明灰	17.5			天井篦削。焼弱悪。ロクロ右。
425-14	SHIII29	須杯蓋	2mm砂。	灰				焼普。

第Ⅲ期　竪穴住居出土土器（６）

挿図番号	報告遺構名	器　種	胎　土	色　調	口径(cm)	器高(cm)	その他(cm)	備　考
425-15	SHⅢ29	須底部	¯1mm砂。	明灰				外布の圧痕。焼弱良。ロクロ右。
	SHⅢ29	製塩	¯2mm砂。雲。	濁淡赤褐				外口縁矢羽状叩。内ナデ。10-11と同一個体?。
425-16	SHⅢ31¯37	甕	¯2mm多砂。	淡赤褐	29.8			内外剥落。
425-17	SHⅢ31¯37	須杯蓋	¯1mm砂。	灰	13.8			焼弱悪。
425-18	SHⅢ31¯37	須杯蓋	¯1mm砂。	灰	13.8			天井篦削。焼弱良。ロクロ右。
425-19	SHⅢ31¯37	甕	¯2mm砂。	淡赤褐	16.2			外刷毛。内剥落。
425-20	SHⅢ31¯37	須杯蓋	¯1mm砂。	明灰				焼普。ロクロ右。
425-21	SHⅢ31¯37	須杯身	¯2mm砂。	灰	15.3	4.6		底篦削。焼普。ロクロ右。
425-22	SHⅢ31¯37	須杯身	¯3mm砂。	灰	14.0	3.6		底篦削。焼普。ロクロ右。
425-23	SHⅢ31¯37	須杯身	¯1mm砂。	暗灰	14.1			焼弱良。ロクロ右。
425-24	SHⅢ31¯37	須杯身	¯1mm砂。	暗灰				焼弱良。ロクロ右。
426-01	SHⅢ31¯37	脚部	¯2mm砂。	淡褐				外剥落。内ナデ。
426-02	SHⅢ31¯37	須杯蓋	¯1mm砂。	明灰	12.6			外自然釉。焼弱良。ロクロ右。
426-03	SHⅢ31¯37	須杯身	¯2mm砂。	灰	16.5			底篦削。焼弱良。ロクロ右。
426-04	SHⅢ31¯37	須長頸壺	¯3mm砂。	暗灰				底篦削。焼弱良。ロクロ右。
426-05	SHⅢ31¯37	須杯蓋	¯1mm砂。	明灰	14.5			天井篦削。焼弱悪。ロクロ右。
426-06	SHⅢ31¯37	須杯蓋	¯1mm砂。	暗灰	12.8			焼弱良。
426-07	SHⅢ31¯37	須杯身	¯2mm砂。	灰	17.4			底篦削。焼普。ロクロ右。有蓋高杯?。
426-08	SHⅢ31¯37	須杯蓋	¯2mm砂。	灰	13.7	3.9		僅に篦削の痕跡。焼弱悪。ロクロ右。
426-09	SHⅢ31¯37	須杯身	¯1mm砂。黒粒。	白灰	15.4	3.6		外自然釉。焼良。ロクロ右。
426-10	SHⅢ31¯37	須杯身	¯3mm砂。	灰	17.0			焼弱良。ロクロ右。
426-11	SHⅢ31¯37	須杯身	¯1mm砂。	灰	15.4			焼弱良。ロクロ右。
426-12	SHⅢ31¯37	須杯身	¯2mm砂。	灰	15.5			焼弱良。ロクロ右。
426-13	SHⅢ38	製塩	¯2mm砂。	暗褐¯濁淡赤褐	13.2			外口縁平行叩。内ナデ。
426-14	SHⅢ38	須杯蓋	¯2mm砂。	灰				焼普。ロクロ右。
426-15	SHⅢ39	甑	¯3mm多砂。雲。	淡褐	23.9			内外刷毛。
426-16	SHⅢ39	須杯身	¯2mm砂。	暗灰	14.0	3.9		底篦削。焼弱良。ロクロ右。
426-17	SHⅢ39	須杯身	¯2mm砂。	明灰				焼普。
426-18	SHⅢ39	須杯身	¯2mm砂。	灰				焼弱良。
426-19	SHⅢ39	須杯身	¯1mm砂。	灰				焼普。
426-20	SHⅢ39	須高杯	¯1mm砂。	灰				焼普。
426-21	SHⅢ40	土鍋	¯3mm砂。	淡赤褐¯淡褐	20.1	10.1		外剥落。内刷毛。
426-22	SHⅢ40	須杯蓋	¯2mm砂。	明灰				焼弱悪。
426-23	SHⅢ40	須杯身	¯1mm砂。	灰	15.5			焼普。ロクロ右。
426-24	SHⅢ41	須杯蓋	¯1mm砂。	灰				焼普。
426-25	SHⅢ42	甕	¯3mm多砂。	暗褐	16.9			外剥落、粗刷毛の痕跡。内ナデ、口縁粗刷毛の痕跡。
426-26	SHⅢ42	皿	¯1mm砂。雲。	淡褐	25.7			内外剥落。
426-27	SHⅢ42	皿	¯1mm砂。雲。	淡褐				内外剥落。
426-28	SHⅢ42	皿	¯1mm砂。雲。	淡赤褐				外篦磨。内ナデ後暗文。
426-29	SHⅢ42	須杯身	¯2mm砂。	暗灰				焼弱良。ロクロ右。
426-30	SHⅢ43	須杯身	¯2mm砂。黒粒。	灰	13.7	4.3		外自然釉。底篦削。焼弱良。ロクロ右。
426-31	SHⅢ44	須杯蓋	¯2mm砂。	灰	13.7			天井篦削。焼弱良。
426-32	SHⅢ44	須杯蓋	¯1mm砂。	灰	15.4			天井篦削。焼弱良。ロクロ右。
426-33	SHⅢ44	須杯蓋	¯1mm砂。	灰	13.4			天井篦削。焼弱良。ロクロ右。
427-01	SHⅢ43·44	甕	¯2mm砂。雲。	淡赤褐	24.6			内外刷毛。
427-02	SHⅢ43·44	甕	¯2mm砂。雲。	淡赤褐				内外刷毛。12-01と同一個体?。
427-03	SHⅢ43·44	鉢	¯2mm砂。	淡赤褐	21.9			内外刷毛。
427-04	SHⅢ43·44	製塩	¯2mm砂。	淡褐				外口縁平行叩。
427-05	SHⅢ43·44	竈	¯2mm多砂。雲。	淡赤褐				内外剥落。外刷毛の痕跡。
427-06	SHⅢ43·44	竈	¯2mm砂。	淡赤褐¯黒褐				内外刷毛。
427-07	SHⅢ43·44	須杯蓋	¯1mm砂。	暗灰	12.8			天井篦削。焼弱良。ロクロ右。
427-08	SHⅢ45	甕	¯3mm砂。	淡赤褐¯淡褐	9.0			内外剥落。内口縁刷毛の痕跡。
427-09	SHⅢ45	甕	¯1mm多砂。雲。	淡褐				内外剥落。
427-10	SHⅢ45	土鍋	¯2mm砂。	淡赤褐	21.0	11.5		外刷毛。内上半ナデ、下半刷毛。
427-11	SHⅢ45	土鍋	¯2mm多砂。雲。	淡赤褐	22.1			外剥落。内ナデ。
427-12	SHⅢ45	甑	¯2mm多砂。雲。	淡赤褐	28.0			内外刷毛。

第Ⅲ期　竪穴住居出土土器（７）

挿図番号	報告遺構名	器種	胎土	色調	口径(cm)	器高(cm)	その他(cm)	備考
427-13	SHⅢ45	甑	2mm多砂。雲。	淡赤褐 淡褐				内外刷毛。
427-14	SHⅢ45	須杯蓋	3mm砂。	灰	13.8			外自然釉。焼弱良。ロクロ右。
427-15	SHⅢ45	須杯蓋	1mm砂。	灰	14.6			焼普。ロクロ右。
427-16	SHⅢ45	須杯身	3mm砂。	暗灰	13.6	3.5		底篦削。焼弱良。ロクロ右。
427-17	SHⅢ47	須杯蓋	1mm砂。	灰	14.6			天井篦削。焼普。ロクロ右。
427-18	SHⅢ47	須杯蓋	1mm砂。	暗灰				焼弱良。
427-19	SHⅢ47	須無蓋高杯	2mm砂。	明灰	14.4		4.5	焼弱悪。ロクロ右。他計測値は杯部の器高。
427-20	SHⅢ47	須高杯	1mm砂。	明灰				焼弱悪。ロクロ右。
427-21	SHⅢ47	須高杯	2mm砂。	暗灰				外自然釉。焼弱良。
427-22	SHⅢ48	須杯身	2mm砂。	灰	15.0	4.2		底篦削。焼普。ロクロ右。
427-23	SHⅢ48	皿	1mm砂。	淡赤褐				内外ナデ。内暗文。
427-24	SHⅢ48	椀	1mm砂。	赤褐				内外ナデ。
427-25	SHⅢ48	甑	2mm砂。	淡赤褐				外刷毛。内剥落。
427-26	SHⅢ48	須杯蓋	2mm砂。	暗灰	13.2	2.0		天井篦削。焼弱良。ロクロ右。
427-27	SHⅢ49	須杯蓋	2mm砂。	明灰				焼弱良。ロクロ右。
427-28	SHⅢ49	須はぞう	2mm砂。	黒灰	12.2			焼弱良。ロクロ右。
428-01	SHⅢ50	甕	1mm砂。	淡赤褐	18.3			外刷毛。内ナデ。
428-02	SHⅢ50	甕	2mm砂。	白褐 赤褐				外ナデ。内刷毛。
428-03	SHⅢ50	高杯	2mm砂。	淡赤褐				外指痕著。内絞目。
428-04	SHⅢ50	把手	2mm多砂。雲。	淡赤褐				指痕著。内空洞。
428-05	SHⅢ50	皿脚	1mm砂。雲。	淡赤褐				内外ナデ。
428-06	SHⅢ50	須杯身	2mm砂。	灰				焼普。ロクロ右。
428-07	SHⅢ50	甕	2mm砂。雲。	淡褐	25.3			内外刷毛。
428-08	SHⅢ50	甕	2mm砂。	淡褐				外ナデ。内刷毛。
428-09	SHⅢ50	把手	2mm砂。雲。	淡赤褐				外剥落。内指痕著。はめ込式の中空の把手の基部。
428-10	SHⅢ50	竈	1mm砂。	淡赤褐				内外ナデ。
428-11	SHⅢ50	竈	2mm砂。	淡赤褐				外刷毛。内板ナデ。
428-12	SHⅢ50	須杯身	1mm砂。	灰	14.4			焼弱良。ロクロ右。
428-13	SHⅢ50	須杯身	1mm砂。	灰				焼普。ロクロ右。
428-14	SHⅢ50	須杯身	1mm砂。	灰				焼普。
428-15	SHⅢ51	口縁	2mm多砂。雲。	淡褐				内外ナデ。
428-16	SHⅢ51	口縁	2mm砂。雲。	淡赤褐 赤褐				内外ナデ。
428-17	SHⅢ51	蛸壺	2mm多砂。	淡赤褐	5.5	9.4		
428-18	SHⅢ51	須杯蓋	2mm砂。	明灰	9.3	2.4		天井篦削。焼普。ロクロ右。
428-19	SHⅢ51	須高杯	2mm砂。	白灰				焼良。
428-20	SHⅢ51	須高杯	3mm砂。	灰				焼普。ロクロ右。
428-21	SHⅢ51	須口縁	1mm砂。	暗灰	7.0			内外自然釉。焼弱良。
428-22	SHⅢ51	須口縁	1mm砂。	暗灰	5.9			内自然釉。焼弱良。
428-23	SHⅢ52	甕	1mm多砂。雲。	暗灰褐	25.1			内外ナデ。外頸刷毛の痕跡。雲器。
428-24	SHⅢ52	甕	2mm砂。雲。	淡褐	23.9			内外ナデ。
428-25	SHⅢ52	甕	2mm砂。	淡褐				内外ナデ。
428-26	SHⅢ52	甕	1mm砂。	淡褐				内外剥落。
428-27	SHⅢ52	椀	1mm砂。	白褐 黒褐	14.4			内外ナデ。
428-28	SHⅢ52	椀	1mm砂。	淡赤褐 赤褐				外篦磨。内ナデ。
428-29	SHⅢ52	須杯蓋	3mm砂。	灰	13.8	2.0		天井篦削。焼弱良。ロクロ右。
428-30	SHⅢ52	須高杯	2mm砂。	暗灰				焼弱良。
428-31	SHⅢ52	須口縁	1mm砂。	明灰				焼普。
428-32	SHⅢ52	須口縁	2mm砂。	灰	10.8			外自然釉。焼弱良。ロクロ右。小片、面径に誤差を含む。
428-33	SHⅢ52	須底部	1mm砂。	暗灰				底篦切後ナデ。焼普。
429-01	SHⅢ53	甕	2mm砂。	暗褐				外刷毛。内ナデ。
429-02	SHⅢ53	椀	2mm砂。	淡赤褐				外刷毛。内ナデ。
429-03	SHⅢ53	皿	1mm砂。	淡赤褐 赤褐	23.1			外篦磨。内ナデ。薄く精良な作り。
429-04	SHⅢ53	皿	1mm砂。	淡白褐				内外剥落。薄く精良な作り。
429-05	SHⅢ53	須杯身	3mm砂。	灰	14.1			焼普。ロクロ右。
429-06	SHⅢ53	須杯身	3mm砂。	暗灰	14.8			焼弱良。ロクロ右。
429-07	SHⅢ53	須杯蓋	1mm砂。	白灰	11.7			外緑色自然釉。焼良。
429-08	SHⅢ53	須蓋	1mm砂。	灰	10.8			外自然釉。焼良。
429-09	SHⅢ53	須甕	1mm砂。	灰				焼普。ロクロ右。
429-10	SHⅢ53	須甕	2mm砂。	白灰				焼悪。

第III期　竪穴住居出土土器(8)

挿図番号	報告遺構名	器　種	胎　土	色　調	口径(cm)	器高(cm)	その他(cm)	備　考
429-11	SHIII54	甕	¯1mm砂。	淡褐	13.0			内外刷毛。
429-12	SHIII54	須杯蓋	¯2mm砂。	灰	13.2			焼良。ロクロ右。
429-13	SHIII54	須杯蓋	¯1mm砂。	白灰	13.6			外自然釉。焼良。ロクロ右。
429-14	SHIII54	須杯蓋	¯2mm砂。	灰				焼弱良。
429-15	SHIII54	須杯身	¯1mm砂。	明灰	12.2			焼普。
429-16	SHIII55	鉢	¯2mm砂。	淡赤褐				内外ナデ。
429-17	SHIII55	椀	¯1mm砂。	淡赤褐				内外ナデ。
429-18	SHIII55	製塩	¯2mm多砂。	赤褐¯淡赤褐				外口縁平行叩。
429-19	SHIII55	蛸壺	¯3mm砂。雲。	淡褐	4.2	8.2		体部径に比べて口縁径が小さい。
429-20	SHIII55	蛸壺	¯3mm砂。雲。	淡褐	4.7	8.5		体部径に比べて口縁径が小さい。
429-21	SHIII55	須杯身	¯1mm砂。	灰	13.0			焼普。
429-22	SHIII55	須無蓋高杯	¯2mm砂。	明灰	13.4	8.6	5.0	焼弱悪。ロクロ右。他計測値は杯部の器高。
429-23	SHIII56	甕	¯3mm砂。雲。	濁淡赤褐	14.9			内外ナデ。雲器。
429-24	SHIII56	甕	¯3mm砂。雲。	濁淡褐	24.0			外粗刷毛。内篦削。雲器。
429-25	SHIII56	甕	¯3mm砂。雲。	淡赤褐¯淡褐				内外剥落。混入?。
429-26	SHIII56	椀	¯2mm多砂。	淡赤褐	14.0			外剥落。内板ナデ。
429-27	SHIII56	須杯身	¯3mm砂。	灰				焼普。ロクロ右。
429-28	SHIII56	須はぞう	¯1mm砂。	黒灰				焼弱良。ロクロ右。
429-29	SHIII58	甕	¯2mm多砂。雲。	濁淡褐	23.9			外ナデ。内刷毛。
429-30	SHIII58	須杯身	¯1mm砂。	明灰¯暗灰	14.7	3.0		焼弱良。ロクロ右。

第III期　掘立柱建物出土土器（1）

挿図番号	報告遺構名	器　種	胎　土	色　調	口径(cm)	器高(cm)	その他(cm)	備　考
430-01	SBIII03	蛸壺	5mm砂。雲。	濁淡赤褐				内外指痕著。雲器。
430-02	SBIII03	黒椀	3mm砂。	淡褐	12.6	5.0		外ロクロの整形痕。内井桁状篦磨。A類。
430-03	SBIII03	台付杯	1mm砂。雲。	淡褐				薄く丁寧な作り。
430-04	SBIII04	黒椀	1mm砂。雲。	淡褐				A類
430-05	SBIII04	杯	1mm砂。	淡赤褐				薄く丁寧な作り。擬似高台。
430-06	SBIII04	杯	1mm砂。	淡赤褐				薄く丁寧な作り。擬似高台。
430-07	SBIII05	羽釜	1mm砂。	白褐 暗褐	20.1			外指痕著。内板ナデの痕跡。
430-08	SBIII06	緑釉陶器椀	1mm砂。	灰	16.6			薄く丁寧な作り。全面に暗緑色釉。土師質の焼。
430-09	SBIII06	黒椀	1mm砂。	淡褐				薄く丁寧な作り。A類。
430-10	SBIII06	杯	1mm砂。雲。	濁淡赤褐	13.9			薄く丁寧な作り。擬似高台。
430-11	SBIII06	杯	1mm砂。雲。	濁淡赤褐	12.2			薄く丁寧な作り。擬似高台。
430-12	SBIII06	杯	1mm砂。雲。	淡赤褐				薄く丁寧な作り。
430-13	SBIII06	杯	1mm砂。	淡赤褐				薄く丁寧な作り。擬似高台の椀?。
430-14	SBIII09	杯	1mm砂。	淡赤褐				薄く丁寧な作り。擬似高台。
430-15	SBIII10	羽釜	1mm砂。	黒褐	39.8			内外ナデ。
430-16	SBIII11	杯	1mm砂。	淡褐 淡赤褐	12.0			内外剥落。
430-17	SBIII12	青磁椀		緑	11.8			僅に釉。内外貫入。
430-18	SBIII13	須杯	1mm砂。	明灰				底篦切。焼弱良。
430-19	SBIII14	甕	1mm砂。	淡赤褐 赤褐				内外暗文状の篦磨。
430-20	SBIII17	不明	2mm砂。	淡褐				外篦削気味のナデ。内指痕著。
430-21	SBIII18	須蓋	3mm砂。	灰	11.0			天井篦削。焼弱良。ロクロ右。
430-22	SBIII20	甕	1mm砂。	淡赤褐				内外ナデ。
430-23	SBIII21	須杯	1mm砂。黒粒。	暗灰				焼弱良。ロクロ右。
430-24	SBIII22	黒椀	1mm砂。	淡褐				外指痕著。A類。
430-25	SBIII22	椀	1mm砂。	白褐				内外剥落。
430-26	SBIII22	皿	1mm砂。	白褐				内外剥落。小片のため傾き不明瞭。
430-27	SBIII25	須杯	1mm砂。	明灰				底篦切。焼普。
430-28	SBIII26	蛸壺	2mm砂。雲。	濁淡赤褐				
430-29	SBIII26	須高杯	2mm砂。	黒灰				焼弱悪。ロクロ右。
430-30	SBIII30	甕	2mm多砂。	淡褐	18.4			内外ナデ。
430-31	SBIII31	須蓋	1mm砂。	明灰	12.8			焼弱良。
430-32	SBIII33	須杯	1mm砂。	灰				焼弱良。ロクロ右。
431-01	SBIII34	甕	3mm砂。雲。	濁淡赤褐	23.3			内外ナデ。
431-02	SBIII34	皿	1mm砂。	淡褐	19.4			内外ナデ。
431-03	SBIII34	皿	1mm砂。	淡赤褐				内外剥落。
431-04	SBIII34	蛸壺	3mm砂。	淡赤褐				
431-05	SBIII34	須高杯蓋	3mm砂。	暗灰				天井篦削、端部摩滅。焼弱良。ロクロ右。混入品。
431-06	SBIII34	須蓋	3mm砂。	明灰	18.1			天井篦削。焼普。
431-07	SBIII34	須蓋	3mm砂。	明灰				天井篦削。焼普。ロクロ右。
431-08	SBIII34	須蓋	2mm砂。	明灰	15.5			焼普。
431-09	SBIII34	須蓋	1mm砂。	灰	14.7			焼普。
431-10	SBIII34	須蓋	3mm砂。	灰	11.5			焼普。ロクロ右。小片のため径不明瞭。
431-11	SBIII34	須底部	2mm砂。	灰				底篦切。焼普。ロクロ右。
431-12	SBIII34	須杯	2mm砂。	明灰				焼弱悪。ロクロ右。
431-13	SBIII34	須杯	5mm砂。	暗灰				焼弱良。ロクロ右。
431-14	SBIII34	須杯	2mm砂。	明灰				焼普。
431-15	SBIII34	須杯	1mm砂。	明灰				焼普。ロクロ右。
431-16	SBIII34	須平瓶	3mm砂。	黒褐				外カキ目。内同心円文。焼不良。
431-17	SBIII36	須蓋	2mm砂。	明灰				天井篦削。焼普。ロクロ右。
431-18	SBIII39	甕	2mm砂。	淡赤褐				外叩き。内剥落。
431-19	SBIII39	製塩	2mm砂。	淡褐				
431-20	SBIII40	蛸壺	2mm砂。雲。	淡褐				
431-21	SBIII40	須蓋	2mm砂。	灰	18.0			焼普。ロクロ右。
431-22	SBIII41	甕	3mm砂。	淡赤褐	20.1			内外刷毛後ナデ。
431-23	SBIII41	須杯	2mm砂。	暗灰	17.1			焼弱良。ロクロ右。
431-24	SBIII42	皿	1mm砂。	淡赤褐				外篦磨。内ナデ後暗文。
431-25	SBIII42	須蓋	1mm砂。	淡赤褐				焼悪、生焼。
431-26	SBIII42	須蓋	1mm砂。	灰				焼弱良。ロクロ右。
431-27	SBIII42	須杯	1mm砂。	灰				焼弱良。ロクロ右。
431-28	SBIII42	須杯	1mm砂。	灰	14.9			焼普。ロクロ右。
431-29	SBIII42	須杯	1mm砂。	灰	13.2			焼普。ロクロ右。
431-30	SBIII42	須高杯	1mm砂。	暗灰				焼弱良。
431-31	SBIII45	椀	2mm砂。雲。	淡褐	10.4			内外剥落。指痕著。

第Ⅲ期　掘立柱建物出土土器（２）

挿図番号	報告遺構名	器　種	胎　土	色　調	口径(cm)	器高(cm)	その他(cm)	備　考
431-32	SBⅢ52	須はぞう	¯2mm砂。	灰				焼弱良。
432-01	SBⅢ63	Ⅲ	¯1mm砂。雲。	淡褐	10.0	1.5		内外ナデ。
432-02	SBⅢ65	須杯蓋	¯2mm砂。	暗灰				焼弱良。ロクロ右。
432-03	SBⅢ71	須杯身	¯1mm砂。	灰				焼普。
432-04	SBⅢ73	須蓋	¯1mm砂。	灰				焼普。
432-05	SBⅢ74	Ⅲ	¯1mm砂。	淡赤褐				内外剥落。内暗文の痕跡。
432-06	SBⅢ79	土錘	¯1mm砂。	淡赤褐	1.3			口径は短軸を示す。
432-07	SBⅢ79	須蓋	¯2mm砂。	明灰	17.0			焼弱悪。ロクロ右。
432-08	SBⅢ79	須杯	¯1mm砂。	明灰				焼弱悪。
432-09	SBⅢ80	甕	¯3mm砂。雲。	濁淡赤褐¯暗褐	18.8			外刷毛。内口縁刷毛、体部指痕著。
432-10	SBⅢ80	Ⅲ	¯1mm砂。	赤褐				外箆描。内ナデ後暗文。
432-11	SBⅢ81	甕	¯3mm砂。雲。	赤褐				内外刷毛後ナデ。
432-12	SBⅢ81	須杯蓋	¯2mm砂。	暗灰				外自然釉。焼弱良。ロクロ右。
432-13	SBⅢ81	須杯	¯2mm砂。	明灰	14.3			焼弱悪。ロクロ右。
432-14	SBⅢ81	須杯	¯2mm砂。	明灰				焼普。
432-15	SBⅢ81	須杯	¯2mm砂。	灰				焼普。ロクロ右。
432-16	SBⅢ82	須底部	¯2mm砂。	明灰				外底部分的箆削。焼普。ロクロ右。
432-17	SBⅢ84	須杯身	¯2mm砂。	灰	14.4			外底自然釉。焼弱良。
432-18	SBⅢ84	須口縁	¯5mm砂。	暗灰	6.7			外カキ目。焼弱良。
432-19	SBⅢ85	須杯身	¯2mm砂。	暗灰	14.0			底箆削。焼普。ロクロ右。
432-20	SBⅢ85	須杯身	¯1mm砂。	明灰				外自然釉。焼弱良。
432-21	SBⅢ86	Ⅲ	¯1mm砂。	赤褐				外箆磨。内ナデ後暗文。
432-22	SBⅢ86	須杯身	¯1mm砂。	明灰¯暗灰	16.1			底箆削。焼弱良。ロクロ右。
432-23	SBⅢ90	椀	¯1mm砂。	白褐				内外ナデ。
432-24	SBⅢ93	黒椀	¯1mm砂。	白灰	16.8			内と外口縁にいぶし。A類。
432-25	SBⅢ94	椀	¯2mm砂。	白褐				内外ナデ。
432-26	SBⅢ94	杯	¯2mm砂。	白褐				内外ナデ。ロクロ右。
432-27	SBⅢ95	須杯身	¯2mm砂。	暗灰	14.9			焼弱良。ロクロ右。
432-28	SBⅢ96	須杯蓋	¯3mm砂。	灰	13.6			天井箆削。外自然釉。焼弱良。ロクロ右。
432-29	SBⅢ96	須杯蓋	¯2mm砂。	暗灰	13.4			焼弱良。ロクロ右。
432-30	SBⅢ99	瓦器椀	¯1mm砂。	黒灰				外下半指痕著。内暗文。内外いぶし。焼普。畿。
432-31	SBⅢ99	瓦器椀	¯1mm砂。	白灰				口縁いぶし。焼普。ロクロ右。讃。
432-32	SBⅢ100	杯	¯1mm砂。	白褐	14.3			内外ナデ。
433-01	SBⅢ101	瓦器椀	¯1mm砂。	白灰	15.3			内外ナデ。外まばらないぶしの条痕。焼普。ロクロ右。
433-02	SBⅢ102	瓦器椀	¯2mm砂。	白灰	13.2			外ナデ。内櫛状工具調整後箆磨。口縁いぶし。焼普。ロクロ右。讃。
433-03	SBⅢ103	黒椀	¯1mm砂。雲。	淡褐				内剥落、箆磨の条痕。A類。
433-04	SBⅢ103	杯	¯1mm砂。雲。	淡赤褐	10.2			底箆切。
433-05	SBⅢ104	椀	¯5mm砂。	白褐	15.5	6.1		外上半横ナデ、下半指痕調整後箆磨。内ナデ後箆磨。
433-06	SBⅢ104	Ⅲ	¯2mm多砂。雲。	淡褐	9.9	1.5		底箆切後ナデ。
433-07	SBⅢ104	Ⅲ	¯1mm多砂。	淡赤褐	8.6	1.7		底箆切。
433-08	SBⅢ104	黒椀	¯2mm砂。	濁淡赤褐	15.8			外箆磨、部分的に回転。内剥落、箆磨の条痕。ロクロ右。A類。
433-09	SBⅢ105	椀	¯2mm多砂。雲。	淡褐	15.2			内外剥落。
433-10	SBⅢ107	須杯蓋	¯1mm砂。	明灰	15.1			焼弱良。ロクロ右。
433-11	SBⅢ112	杯			12.2	5.6		内外回ナデ。底箆切。擬似高台。
433-12	SBⅢ112	Ⅲ			11.2	2.4		底箆切。
433-13	SBⅢ112	Ⅲ			11.1	2.2		底箆切。
433-14	SBⅢ112	Ⅲ			10.6	1.8		底箆切。
433-15	SBⅢ112	黒椀			16.0	6.3		外ナデ。A類。
433-16	SBⅢ112	黒椀			14.9	5.8		外ナデ。A類。
433-17	SBⅢ113	甕	¯2mm砂。雲。	淡褐	24.2			外ナデ。内刷毛後ナデ。
433-18	SBⅢ113	甕	¯3mm砂。雲。	淡褐	15.2			外ナデ。内刷毛後ナデ。
433-18	SBⅢ113	甕	¯2mm多砂。	淡赤褐¯赤褐				内外板ナデ。平底。
433-19	SBⅢ116	須杯身	¯3mm砂。	灰	14.9			底箆削。焼普。ロクロ右。
433-20	SBⅢ117	甕	¯3mm砂。	濁淡赤褐	11.8			内外刷毛。
433-21	SBⅢ117	Ⅲ	¯2mm砂。	淡赤褐				内外剥落。
433-22	SBⅢ119	須杯身	¯1mm砂。	灰	15.9			底箆削。焼弱良。ロクロ右。
433-23	SBⅢ120	須杯蓋	¯2mm砂。	白灰	15.0			焼弱良。ロクロ右。
433-24	SBⅢ121	把手	¯2mm砂。	淡赤褐				指痕著。

第Ⅲ期　掘立柱建物出土土器（３）

挿図番号	報告遺構名	器　種	胎　土	色　調	口径(cm)	器高(cm)	その他(cm)	備　考
433-25	SBⅢ124	黒椀	2mm砂。雲。	外淡赤褐、内黒灰				内外剥落。A類。
433-26	SBⅢ124	須杯	3mm砂。	明灰 暗褐	14.0			焼弱悪。ロクロ右。
433-27	SBⅢ124	須杯	2mm砂。	明灰				底篦切。焼弱悪。ロクロ右。18-26と同一個体?。
433-28	SBⅢ125	甕	3mm砂。	淡褐				外粗刷毛。内剥落、穴部分だけふくらむ。把手穴貫通せず。
433-29	SBⅢ125	須杯	2mm砂。	明灰	12.1	2.5		底篦切。焼弱悪。ロクロ右。
433-30	SBⅢ126	須杯	2mm砂。	明灰	14.4	3.6		底篦切。焼弱悪。ロクロ右。
433-31	SBⅢ128	皿	1mm砂。	淡赤褐				外篦磨。内ナデ後暗文。
433-32	SBⅢ129	皿	1mm砂。雲。	淡赤褐				外篦磨。内ナデ後暗文。
433-33	SBⅢ130	椀	1mm砂。	白灰				内外回ナデ。焼悪の須質気味。
433-34	SBⅢ130	須杯	2mm砂。	灰				焼弱良。ロクロ右。
433-35	SBⅢ131	甕	3mm砂。雲。	淡赤褐				外ナデ。内刷毛後ナデ。
433-36	SBⅢ131	甕	2mm砂。雲。	淡褐				外刷毛。内僅に条痕の痕跡が認められる板ナデ状の調整。
434-01	SBⅢ132	甕	2mm多砂。雲。	淡褐	12.2			内外刷毛後ナデ。
434-02	SBⅢ132	皿	2mm砂。雲。	淡赤褐	24.0			内外剥落。
434-03	SBⅢ132	皿	1mm砂。	淡褐 赤褐	22.4			外剥落。内ナデ後暗文。
434-04	SBⅢ132	皿	1mm砂。	淡赤褐	17.4			外刷毛後ナデ。内ナデ後暗文。
434-05	SBⅢ132	須高杯	3mm砂。	明灰				焼普。ロクロ右。
434-06	SBⅢ133	甕	2mm多砂。雲。	淡褐				内外刷毛後ナデ。鉢?。
434-07	SBⅢ133	甕	2mm砂。雲。	濁淡赤褐				内外ナデ。
434-08	SBⅢ134	皿	2mm多砂。雲。	淡褐				外ナデ。内刷毛の痕跡。
434-09	SBⅢ134	甕	3mm砂。雲。	暗褐				内刷毛の痕跡。
434-10	SBⅢ134	須杯蓋	2mm砂。	明灰	10.5	4.0		底篦切後ナデ。焼普。ロクロ右。
434-11	SBⅢ134	須杯蓋	2mm砂。	灰				焼普。ロクロ右。
434-12	SBⅢ135	須杯	1mm砂。	灰	15.1			焼弱良。ロクロ右。
434-13	SBⅢ135	須杯身	2mm砂。	灰	16.1			焼弱良。ロクロ右。
434-14	SBⅢ136	青磁椀		緑灰				内重焼きの痕跡。輪状高台。全面に釉。越州。
434-15	SBⅢ137	甕	3mm砂。雲。	淡赤褐 暗褐				外刷毛。内口縁刷毛後ナデ。
434-16	SBⅢ137	甕	3mm砂。雲。	淡褐 淡赤褐				内外刷毛後ナデ。
434-17	SBⅢ137	甕	2mm砂。雲。	淡褐 淡赤褐				内外刷毛後ナデ。
434-18	SBⅢ137	皿	1mm砂。雲。	淡白褐				外篦磨。内剥落。
434-19	SBⅢ137	須杯身	2mm砂。	暗灰	15.0			外自然釉。焼弱良。ロクロ右。
434-20	SBⅢ137	須高杯	2mm砂。	淡褐				焼不良。生焼。
434-21	SBⅢ138	甕	2mm多砂。雲。	濁淡褐				外ナデ。内刷毛。
434-22	SBⅢ138	椀	1mm砂。	暗褐				内外ナデ。
434-23	SBⅢ139	甕	1mm砂。	淡赤褐 赤褐	15.0			内外剥落。
434-24	SBⅢ139	甕	2mm砂。雲。	淡褐 淡赤褐				外体部刷毛。内口縁刷毛。
434-25	SBⅢ139	皿	2mm砂。雲。	淡褐 淡赤褐	11.2			内外剥落。小片のため面径不明瞭。
434-26	SBⅢ139	皿	1mm砂。	淡赤褐	30.6			外篦磨。内剥落。
434-27	SBⅢ140	須杯	2mm砂。	灰				底篦切。焼弱良。ロクロ右。
434-28	SBⅢ141	須杯	3mm砂。	灰				焼弱良。ロクロ右。
434-29	SBⅢ143	須蓋	1mm砂。	暗灰	17.0			外自然釉。焼弱良。
434-30	SBⅢ144	須皿	2mm砂。	明灰				内外剥落。底篦切。焼弱悪。
434-31	SBⅢ145	皿	1mm砂。	淡赤褐				外剥落。内ナデ後暗文。
434-32	SBⅢ145	須蓋	1mm砂。	暗灰				天井篦削。焼弱良。ロクロ右。
434-33	SBⅢ146	須はぞう	1mm砂。	灰	13.1			焼普。ロクロ右。
434-34	SBⅢ148	椀	1mm砂。	白褐	15.9			外指痕著。内剥落。
434-35	SBⅢ148	杯	1mm砂。雲。	淡赤褐				底篦切。
434-36	SBⅢ150	須杯蓋	2mm砂。	灰	13.6	3.7		天井篦削。焼弱良。ロクロ右。
434-37	SBⅢ150	須脚	2mm砂。	灰				焼弱良。ロクロ右。小片のため傾き不明瞭。
435-01	SBⅢ151	高杯	1mm砂。雲。	淡赤褐				内外剥落。
435-02	SBⅢ151	須杯蓋	2mm砂。	灰	12.5			自然釉。天井篦削。焼良。ロクロ左。
435-03	SBⅢ152	皿	1mm砂。	淡褐 淡赤褐	12.3			外篦磨。内ナデ後暗文。
435-04	SBⅢ152	須杯身	3mm砂。	暗灰	16.4			底篦削。焼普。ロクロ右。
435-05	SBⅢ152	須杯	1mm砂。	灰	14.0			焼弱良。
435-06	SBⅢ154	鉢	2mm砂。	淡赤褐				外剥落。内ナデ。
435-07	SBⅢ155	杯	2mm砂。	暗褐				内外剥落。

第III期　掘立柱建物出土土器(4)

挿図番号	報告遺構名	器　種	胎　土	色　調	口径(cm)	器高(cm)	その他(cm)	備　考
435-08	SBIII155	須杯	¯1mm砂。	灰				火ぶくれ。焼弱良。
435-09	SBIII156	皿	¯2mm砂。	淡赤褐				内外剥落。
435-10	SBIII156	須短頸壺蓋	¯2mm砂。	暗灰	12.7			焼弱良。ロクロ右。
435-11	SBIII158	須杯蓋	¯1mm砂。	明灰	16.0			外自然釉。焼弱良。ロクロ右。
435-12	SBIII158	須杯身	¯2mm砂。	明灰	14.2			焼弱悪。ロクロ右。
435-13	SBIII160	須杯身	¯1mm砂。	灰	14.5			焼普。ロクロ右。
435-14	SBIII162	須杯身	¯1mm砂。	灰褐	14.9			焼普。ロクロ右。
435-15	SBIII163	甕	¯1mm砂。	淡赤褐				外ナデ。内刷毛後ナデ。
435-16	SBIII167	須杯	¯3mm砂。	白灰	12.0			内外回ナデ。口縁いぶし気味に黒変。焼弱悪。ロクロ右。
435-17	SBIII169	皿	¯1mm砂。	淡赤褐¯淡褐				外篦磨。内剥落。
435-18	SBIII169	須高杯	¯3mm砂。	暗灰				焼弱良。ロクロ右。
435-19	SBIII171	皿	¯1mm砂。	淡褐¯淡赤褐	29.0			外篦磨。内暗文の痕跡。
435-20	SBIII172	皿	¯2mm砂。	淡赤褐	27.2			外部分的篦磨、底篦削。内ナデ後暗文。
435-21	SBIII172	皿	¯1mm砂。	淡赤褐				内外剥落。
435-22	SBIII172	須杯身	¯2mm砂。	灰	15.1			焼普。ロクロ右。
435-23	SBIII173	甕	¯2mm多砂。雲。	淡褐	19.2			外ナデ。内刷毛後ナデ。
435-24	SBIII173	須蓋	¯2mm砂。	暗灰	13.4			天井篦削。焼弱良。ロクロ右。
435-25	SBIII173	須甕	¯1mm砂。	明灰				内外自然釉。焼弱良。
435-26	SBIII174	甕	¯3mm多砂。雲。	淡赤褐	20.4			内外ナデ。内体部篦削。
435-27	SBIII176	皿	¯1mm砂。雲。	淡赤褐				外篦磨。内剥落。
435-28	SBIII176	須蓋	¯2mm砂。	灰	13.0			天井篦削。焼弱良。ロクロ右。
435-29	SBIII176	須杯身	¯2mm砂。黒粒。	明灰	14.3			外自然釉。焼弱良。
435-30	SBIII176	須杯	¯1mm砂。	明灰	19.2			焼弱悪。
435-31	SBIII177	椀	¯2mm砂。雲。	淡褐	13.1			内外ナデ。
435-32	SBIII178	須杯蓋	¯3mm砂。	灰	14.0	3.0		天井篦削。焼弱良。ロクロ右。
435-33	SBIII180	椀	¯1mm砂。	淡赤褐¯淡褐				内外剥落。
436-01	SBIII181	黒椀	¯1mm砂。	淡褐				内外剥落。A類。
436-02	SBIII181	須杯	¯1mm砂。	明灰				底篦切。焼弱悪。
436-03	SBIII182	甕	¯5mm砂。雲。	暗褐				外刷毛。内板ナデ。
436-04	SBIII182	杯	¯1mm砂。	淡赤褐				内外回ナデ。底篦切。
436-05	SBIII182	須杯	¯2mm砂。	明灰				底篦切。内外火襷。焼弱悪。
436-06	SBIII183	甕	¯3mm多砂。	淡褐¯淡赤褐	28.0			内外刷毛。
436-07	SBIII183	須杯蓋	¯1mm砂。	灰	11.4			外自然釉。焼弱良。
436-08	SBIII183	須杯蓋	¯1mm砂。	暗灰	13.7			焼普。ロクロ右。
436-09	SBIII184	須杯	¯2mm砂。	明灰				焼弱悪。
436-10	SBIII184	須杯	¯1mm砂。	明灰				焼普。ロクロ右。
436-11	SBIII185	杯	¯5mm砂。	淡赤褐¯淡褐	11.4	3.0		内外回ナデ。底篦切。擬似高台。
436-12	SBIII185	杯	¯3mm砂。	淡赤褐				内外回ナデ。底篦切。擬似高台。
436-13	SBIII185	須杯	¯2mm砂。	明灰	15.9	3.3		底篦切。焼弱悪。
436-14	SBIII186	皿	¯2mm多砂。	淡褐	8.7	1.5		内外回ナデ。底篦切。
436-15	SBIII187	瓦器椀	¯1mm砂。	黒				外指痕著。内暗文。焼普。畿。
436-16	SBIII188	皿	¯1mm砂。	淡褐	9.0	1.3		底篦切。
436-17	SBIII191	黒椀	¯1mm砂。	淡褐				外回ナデ。内篦磨。A類。
436-18	SBIII191	皿	¯1mm砂。	白褐	8.3	1.2		底篦切。
436-19	SBIII192	瓦器椀	¯1mm砂。	黒	15.0	6.1		外指痕著、部分的篦磨。内ナデ後暗文。焼普。畿。
436-20	SBIII192	椀	¯2mm砂。	淡白褐				外回ナデ。内剥落。
436-21	SBIII194	椀	¯1mm多砂。雲。	淡赤褐				内外回ナデ。
436-22	SBIII194	皿	¯2mm砂。雲。	白褐	8.6	1.3		底篦切。
436-23	SBIII196	椀	¯1mm砂。	白褐	14.6			内外回ナデ。
436-24	SBIII197	壺	¯2mm多砂。雲。	淡褐¯淡赤褐				内外ナデ。
436-25	SBIII197	鉢	¯2mm砂。	淡褐¯淡赤褐				内外刷毛後ナデ。
436-26	SBIII197	皿	¯1mm砂。	濁淡褐				外ナデ。内篦磨。
436-27	SBIII198	皿	¯2mm多砂。	白褐	9.1	9.9		底篦切。
436-28	SBIII199	瓦器椀	¯1mm砂。	灰				外指痕著。内剥落。焼普。畿。
436-29	SBIII199	椀	¯1mm砂。	白褐				内外剥落。
437-01	SBIII201	椀	¯1mm砂。	白褐	15.4			内外回ナデ。口縁いぶし気味に黒変。瓦器椀?。
437-02	SBIII201	杯	¯1mm砂。	淡褐	9.6	3.7		内外回ナデ。底篦切。
437-03	SBIII201	杯	¯1mm砂。	黒褐	10.9			内外回ナデ。底篦切。

第Ⅲ期　掘立柱建物出土土器（５）

挿図番号	報告遺構名	器　種	胎　土	色　調	口径(cm)	器高(cm)	その他(cm)	備　考
437-04	SBⅢ201	須杯蓋	1mm砂。	白褐	11.8			天井篦削。生焼け気味。焼弱悪。ロクロ右。
437-05	SBⅢ201	須口縁	1mm砂。	暗灰	7.0			内外自然釉。焼弱良。
437-06	SBⅢ208	瓦器椀	1mm砂。	明灰	15.1			口縁いぶし。焼普。ロクロ右。讃。
437-07	SBⅢ208	皿	1mm砂。	淡褐				底篦切。
437-08	SBⅢ210	椀	1mm砂。	灰褐				内外剥落。黒椀?。
437-09	SBⅢ213	杯	1mm砂。	淡褐 淡赤褐	12.7	3.8		内外回ナデ。底篦切。
437-10	SBⅢ213	杯	2mm砂。	淡赤褐 赤褐	10.6	3.7		内外回ナデ。底篦切。
437-11	SBⅢ213	皿	1mm砂。	淡褐 淡赤褐	11.7	2.4		内外回ナデ。底篦切。擬似高台。
437-12	SBⅢ214	椀	2mm砂。	淡褐	12.9			内外剥落。小片のため面径不明瞭。
437-13	SBⅢ215	黒椀	1mm砂。	黒				外ナデ。内丁寧な篦磨。B類。楠葉。
437-14	SBⅢ216	皿	2mm砂。雲。	淡褐 淡赤褐				外剥落。内刷毛後ナデ。
437-15	SBⅢ216	杯	1mm砂。	淡赤褐				内外剥落。
437-16	SBⅢ218	甕	3mm多砂。雲。	淡褐	15.4			外体部刷毛。内刷毛。
437-17	SBⅢ219	須杯	1mm砂。	明灰				底篦切。外火襷。焼普。ロクロ右。
437-18	SBⅢ220	椀	1mm砂。	淡褐				内外回ナデ。
437-19	SBⅢ221	甑	2mm砂。	淡赤褐				外ナデ。内刷毛。
437-20	SBⅢ221	杯	1mm砂。	淡赤褐	15.1			ロクロ右。
437-21	SBⅢ221	杯	1mm砂。	淡赤褐				内外回ナデ。
437-22	SBⅢ221	杯	1mm砂。	淡赤褐				内外回ナデ。底篦切。
437-23	SBⅢ223	甕	2mm砂。	赤褐 暗褐	30.4			内外ナデ。羽釜?。
437-24	SBⅢ223	須杯	2mm砂。	暗灰				焼弱良。ロクロ右。
437-25	SBⅢ224	鉢	2mm砂。雲。	淡赤褐 赤褐	14.5			内外刷毛。口縁に穿孔。
437-26	SBⅢ224	羽釜	2mm砂。雲。	濁淡褐 暗褐	28.4			外ナデ。内板ナデ。
438-01	SBⅢ225	鉢	2mm多砂。雲。	淡褐 淡赤褐				外刷毛。内板ナデ。
438-02	SBⅢ225	羽釜	3mm多砂。雲。	淡褐	27.0			外刷毛。内板ナデ。
438-03	SBⅢ225	羽釜	2mm多砂。雲。	暗褐				外刷毛。内板ナデ。
438-04	SBⅢ225	杯	1mm砂。	赤褐	10.8	3.3		内外回ナデ。底篦切。
438-05	SBⅢ225	杯	2mm砂。	淡褐 淡赤褐				内外回ナデ。底篦切。
438-06	SBⅢ225	椀	1mm砂。	淡赤褐				内外回ナデ。
438-07	SBⅢ225	黒椀	1mm砂。	淡褐 淡赤褐				内暗文状篦磨。A類。
438-08	SBⅢ225	須杯	1mm砂。	灰				底篦切。内火襷。焼普。ロクロ右。
438-09	SBⅢ225	須杯	3mm砂。	明灰 黒灰				底篦切。焼弱悪。ロクロ右。
438-10	SBⅢ225	須杯	2mm砂。	灰				底篦切。内外火襷。焼普。
438-11	SBⅢ226	甕	2mm砂。雲。	淡褐 淡赤褐	18.0			内外体部刷毛。
438-12	SBⅢ226	椀	1mm砂。	淡褐 淡赤褐	17.2			内外回ナデ。
438-13	SBⅢ226	椀	1mm砂。	淡褐 淡赤褐	16.1			内外回ナデ。内口縁面取り。
438-14	SBⅢ226	椀	1mm砂。	淡褐 淡赤褐				内外回ナデ。
438-15	SBⅢ226	椀	1mm砂。	淡褐 淡赤褐				外ナデ。内刷毛後ナデ。
438-16	SBⅢ226	椀	1mm砂。	淡赤褐				内外ナデ。
438-17	SBⅢ226	杯	2mm砂。	淡褐	10.7			内外回ナデ。底篦切。
438-18	SBⅢ226	杯	1mm砂。	淡褐				内外回ナデ。底篦切。
438-19	SBⅢ226	皿	2mm砂。	淡褐 淡赤褐				外ナデ。内剥落。
438-20	SBⅢ226	黒椀	1mm砂。	黒				内外ナデ。内口縁僅に沈線状の窪み。B類。
438-21	SBⅢ226	須杯	2mm砂。	明灰	17.1			焼弱悪。ロクロ右。小片のため傾き不明瞭。
438-22	SBⅢ227	杯	1mm砂。	淡赤褐	14.0	4.8		内外回ナデ。底篦切。
438-23	SBⅢ228	甕	2mm多砂。雲。	淡褐 暗褐	36.0			内外刷毛後ナデ。
438-24	SBⅢ228	杯	2mm砂。	淡褐	12.9			内外回ナデ。
438-25	SBⅢ228	杯	1mm砂。	淡褐 淡赤褐	13.1			内外剥落。
438-26	SBⅢ228	杯	1mm砂。	淡赤褐	11.5			内外回ナデ。
438-27	SBⅢ228	杯	1mm砂。	赤褐 黒	11.0			内外回ナデ。
438-28	SBⅢ228	杯	1mm砂。	白褐	12.1			内外ナデ。器壁が薄くやや歪な作り。
438-29	SBⅢ228	黒椀	1mm砂。	黒				外篦磨。内剥落、篦磨の痕跡。B類。楠葉。
438-30	SBⅢ228	黒椀	1mm砂。	淡褐				内外篦磨。A類。
438-31	SBⅢ229	椀	1mm砂。	淡褐				内外回ナデ。
438-32	SBⅢ229	黒椀	1mm砂。	淡褐	14.0			外回ナデ。内篦磨。A類。
438-33	SBⅢ230	椀	1mm砂。	淡赤褐	15.9			外ナデ後篦削。内ナデ後暗文。
438-34	SBⅢ230	皿	2mm砂。	淡赤褐	29.8			内外剥落、篦磨の痕跡。
439-01	SBⅢ231	須壺	2mm砂。	灰				底篦切。焼普。ロクロ右。
439-02	SBⅢ232	椀	1mm砂。	淡白褐				内外指痕著。
439-03	SBⅢ232	杯	2mm多砂。	黒褐	12.0			内外回ナデ。

第III期　掘立柱建物出土土器（6）

挿図番号	報告遺構名	器　種	胎　土	色　調	口径(cm)	器高(cm)	その他(cm)	備　考
			雲。					
439-04	SBIII232	杯	1mm砂。	淡赤褐 暗褐				内外回ナデ。底篦切。
439-05	SBIII233	鉢	1mm砂。	淡褐	11.8			内外ナデ。
439-06	SBIII233	杯	1mm砂。	赤褐				内外剥落。
439-07	SBIII233	椀	1mm砂。	白褐				外回ナデ。内ナデ後暗文。
439-08	SBIII233	須杯	2mm砂。	明灰	14.1			焼普。ロクロ右。
439-09	SBIII234	杯	1mm砂。	淡白灰				内外回ナデ。底篦切。擬似高台。
439-10	SBIII234	椀	1mm砂。	赤褐				内外回ナデ。
439-11	SBIII234	椀	1mm砂。	明灰	12.0			口縁のみいぶし。焼普。ロクロ右。
439-12	SBIII235	椀	2mm砂。	濁淡赤褐				内外回ナデ。
439-13	SBIII235	杯	2mm多砂。	淡褐	12.5			内外回ナデ。
439-14	SBIII235	皿	1mm砂。	淡褐				内外回ナデ。底篦切。
439-15	SBIII235	黒椀	1mm砂。	淡白褐 淡褐				内外篦磨。A類。
439-16	SBIII235	黒椀	1mm砂。	灰褐				内外篦磨。A類。
439-17	SBIII236	瓦器椀	1mm砂。	黒				内外ナデ。焼普。畿。
439-18	SBIII237	甕	2mm多砂。	淡褐 淡赤褐	15.0			外体部刷毛。内口縁刷毛、体部篦削。
			雲。					
439-19	SBIII237	甑	2mm多砂。	淡赤褐	30.0			外刷毛。内剥落。
			雲。					
439-20	SBIII237	須無蓋高杯	3mm砂。	明灰	13.0	7.0	4.0	焼弱悪。ロクロ右。他計測値は杯部の器高。
439-21	SBIII238	甕	2mm砂。雲。	淡褐				内外ナデ。
439-22	SBIII238	須蓋	2mm砂。	灰				焼普。ロクロ右。
439-23	SBIII239	甕	2mm多砂。	淡褐	25.8			外ナデ。内刷毛後ナデ。
			雲。					
439-24	SBIII240	須杯身	2mm砂。	暗灰	16.4			焼弱良。ロクロ右。
439-25	SBIII241	甕	2mm砂。	淡褐				外ナデ。内刷毛。
439-26	SBIII242	甕	2mm多砂。	淡褐 淡赤褐	29.0			内外刷毛。
			雲。					
439-27	SBIII242	須杯	2mm砂。	明灰				焼弱悪。ロクロ右。
439-28	SBIII243	須杯	1mm砂。	明灰				底篦切。焼普。ロクロ右。
439-29	SBIII244	杯	2mm砂。	淡白褐	11.6	3.7		内外回ナデ。底篦切。擬似高台。
439-30	SBIII244	皿	1mm砂。	淡褐 淡赤褐	15.8	2.7		内外剥落。
439-31	SBIII244	皿	1mm砂。	淡赤褐				内外剥落。端部摩滅。
439-32	SBIII244	須杯	2mm砂。	暗灰	11.0	4.8		焼普。ロクロ右。
439-33	SBIII244	須杯	2mm砂。	明灰				焼普。ロクロ右。
439-34	SBIII244	須甕	2mm砂。	暗褐 灰	31.7			外格子叩。内ナデ。焼普。
440-01	SBIII245	甕	2mm砂。雲。	淡赤褐				外ナデ。内刷毛。
440-02	SBIII245	甑	3mm砂。雲。	淡褐 淡赤褐	29.3			内外刷毛。
440-03	SBIII245	皿	1mm砂。	白褐	9.5			内外回ナデ。
440-04	SBIII245	高杯	2mm砂。	淡褐 淡赤褐				外ナデ。内刷毛後ナデ。
440-05	SBIII245	製塩	2mm多砂。	淡褐 赤褐				外平行叩。内指痕著。
440-06	SBIII245	須杯蓋	2mm砂。	暗赤褐	15.0			天井篦切。還元がすすまず。焼普。ロクロ左。
440-07	SBIII245	須杯身	1mm砂。	暗灰	15.7			外自然釉。焼弱良。ロクロ右。
440-08	SBIII245	須杯身	1mm砂。	灰	15.1			底篦削。焼普。
440-09	SBIII245	須杯身	2mm砂。	灰	12.9			底篦削。焼弱良。ロクロ右。
440-10	SBIII245	須杯身	1mm砂。	明灰				焼弱悪。ロクロ右。
440-11	SBIII246	杯	2mm砂。	淡褐				内外回ナデ。底篦切。
440-12	SBIII246	黒椀	1mm砂。	黒褐				内外篦磨。B類?。
440-13	SBIII246	瓦器椀	1mm砂。	灰	12.7			口縁いぶし。内煤。焼普。ロクロ右。
440-14	SBIII246	須杯	1mm砂。	暗灰				焼弱良。ロクロ右。混入品。
440-15	SBIII246	緑釉陶器椀	1mm砂。	黄灰	15.8			内外黄灰色の釉。
440-16	SBIII246	白磁椀		白	17.1			内外に釉。口縁端部僅に外反。
440-17	SBIII247	皿	1mm砂。	淡褐 淡赤褐	21.1			外ナデ後篦磨。内ナデ後暗文。
440-18	SBIII247	椀	3mm砂。	暗褐 黒褐	13.4			内外回ナデ。ロクロ右。
440-19	SBIII247	須杯蓋	2mm砂。黒	灰	13.6			外自然釉。焼弱良。ロクロ右。
			粒。					
440-20	SBIII247	須杯	2mm砂。	暗灰	9.6			焼弱良。ロクロ右。
440-21	SBIII247	須杯	2mm砂。	明灰				焼普。ロクロ右。
440-22	SBIII247	須長頸壺	3mm砂。	暗灰				焼弱良。ロクロ右。
440-23	SBIII247	須長頸壺	3mm砂。	灰 灰褐				外緑色 灰褐色自然釉。焼良。ロクロ右。
440-24	SBIII248	甕	2mm多砂。	淡褐				外ナデ。内刷毛。
			雲。					
440-25	SBIII248	椀	1mm砂。	白褐				内外回ナデ。
440-26	SBIII248	杯	1mm砂。	淡白褐	10.6			内外回ナデ。焼良。

第Ⅲ期　掘立柱建物出土土器（７）

挿図番号	報告遺構名	器種	胎土	色調	口径(cm)	器高(cm)	その他(cm)	備考
440-27	SBⅢ249	甕	2mm多砂。	淡褐 淡赤褐				外ナデ。内刷毛。
440-28	SBⅢ249	甕	2mm多砂。雲。	淡赤褐				内外刷毛。
440-29	SBⅢ250	土鍋	2mm多砂。	淡赤褐	33.2			外体部刷毛。内口縁刷毛、体部板ナデ。
440-30	SBⅢ250	皿	1mm砂。	淡赤褐				外篦磨。内ナデ後暗文。
440-31	SBⅢ250	皿	1mm砂。	淡赤褐				外篦磨。内ナデ後暗文。
440-32	SBⅢ250	皿	1mm砂。	淡赤褐	24.2			外剥落、刷毛の痕跡。内ナデ後暗文。
440-33	SBⅢ250	脚	2mm砂。	淡褐				内外ナデ。
440-34	SBⅢ250	脚	1mm砂。	淡褐				内外ナデ。
441-01	SBⅢ251	甕	1mm砂。	淡赤褐	17.2			内外剥落。
441-02	SBⅢ251	鉢	1mm多砂。雲。	淡褐				内外刷毛。
441-03	SBⅢ252	甕	3mm多砂。	濁淡褐	29.4			内外ナデ。
441-04	SBⅢ252	椀	2mm多砂。雲。	淡赤褐				内外剥落。
441-05	SBⅢ252	杯	1mm砂。	淡褐 淡赤褐				内外剥落。
441-06	SBⅢ252	須杯蓋	1mm砂。	明灰	13.0			焼弱悪。ロクロ右。
441-07	SBⅢ252	須杯身	1mm砂。	灰	14.1			焼普。ロクロ右。
441-08	SBⅢ253	杯	1mm砂。	淡褐				内外回ナデ。
441-09	SBⅢ254	甕	3mm多砂。雲。	淡赤褐	40.2			外ナデ。内刷毛後ナデ。
441-10	SBⅢ254	皿	1mm砂。	淡赤褐				外剥落。内ナデ後暗文。
441-11	SBⅢ254	須杯身	1mm砂。	灰	14.5			焼普。ロクロ右。
441-12	SBⅢ255	須杯	1mm砂。	明灰	12.1			外火襷。焼弱悪。ロクロ右。
441-13	SBⅢ257	須蓋	1mm砂。	明灰	17.0			焼弱悪。ロクロ右。
441-14	SBⅢ258	須杯身	1mm砂。	明灰	12.4			外緑色自然釉。焼弱良。
441-15	SBⅢ259	黒椀	2mm砂。	淡褐	15.9			外回ナデ。内篦磨。ロクロ右。A類。
441-16	SBⅢ259	須蓋	1mm砂。	暗灰				焼弱悪。ロクロ右。
441-17	SBⅢ259	須杯	2mm砂。	灰				外火襷。焼弱良。ロクロ右。
441-18	SBⅢ259	須杯	2mm砂。	明灰				底篦切。焼普。ロクロ右。
441-19	SBⅢ261	杯	2mm砂。	淡赤褐				内外回ナデ。底篦切。
441-20	SBⅢ261	須杯	1mm砂。	明灰				底篦切。焼弱悪。ロクロ右。
441-21	SBⅢ262	須杯	1mm砂。	明灰 黒灰	13.0			焼普。
441-22	SBⅢ263	須杯	2mm砂。	明灰				底篦切。焼弱悪。ロクロ右。
441-23	SBⅢ264	杯	1mm砂。	濁淡褐				内外剥落。
441-24	SBⅢ265	羽釜	2mm砂。雲。	淡褐	30.7			内外刷毛。
441-25	SBⅢ265	瓦器椀	1mm砂。	灰				口縁のみいぶし。焼普。ロクロ右。讃。
441-26	SBⅢ267	杯	1mm砂。	淡褐				内外剥落。
441-27	SBⅢ267	須杯	2mm砂。	暗灰	14.4			焼普。ロクロ右。
441-28	SBⅢ268	須杯	2mm砂。	灰褐				焼普。
441-29	SBⅢ269	瓦器椀	2mm砂。	明灰	14.0			口縁いぶし。焼普。ロクロ右。讃。
441-30	SBⅢ269	須杯	2mm砂。	明灰	13.1			底篦切。口縁いぶし気味に黒変。外底体部火襷。焼普。ロクロ右。
441-31	SBⅢ270	高杯	2mm砂。雲。	杯濁淡褐、脚淡白褐				内外杯部篦磨。杯部脚部異なる土を使用。
442-01	SBⅢ271	杯	2mm砂。	淡褐	12.1			内外回ナデ。底篦切。ロクロ右。
442-02	SBⅢ271	杯	2mm多砂。	白褐	12.5			内外回ナデ。
442-03	SBⅢ271	皿	2mm多砂。	淡白褐	9.1			底篦切。
442-04	SBⅢ271	皿	2mm多砂。雲。	淡白褐	7.7	1.1		底篦切。
442-05	SBⅢ271	皿	2mm多砂。雲。	淡白褐	7.2	1.2		底篦切。
442-06	SBⅢ271	須杯	3mm砂。	明灰	12.0			焼普。ロクロ右。
442-07	SBⅢ271	須杯	3mm砂。	明灰	13.6	3.6		底篦切。焼弱良。ロクロ右。
442-08	SBⅢ272	皿	3mm砂。	淡褐	6.4	0.9		底篦切。
442-09	SBⅢ272	瓦器椀	1mm砂。	灰	15.9	3.9		外指痕著。内ナデ後暗文。焼普。畿。
442-10	SBⅢ272	瓦器椀	1mm砂。	灰				外指痕著。内ナデ後暗文。焼弱悪。畿。
442-11	SBⅢ273	杯	2mm砂。	淡褐 淡赤褐	11.2	3.5		内外回ナデ。やや歪な作り。擬似高台。
442-12	SBⅢ273	杯	2mm砂。	淡白褐	10.6	2.7		内外回ナデ。底篦切。
442-13	SBⅢ273	杯	2mm砂。雲。	淡白褐	12.0	3.3		内外回ナデ。底篦切。
442-14	SBⅢ273	杯	2mm多砂。	淡褐	10.9			内外回ナデ。底篦切。
442-15	SBⅢ273	杯	2mm砂。雲。	淡白褐	10.3	2.9		内外回ナデ。底篦切。
442-16	SBⅢ273	杯	2mm砂。雲。	淡白褐	10.6	3.5		内外回ナデ。底篦削。
442-17	SBⅢ273	杯	1mm砂。	灰褐	8.3	2.2		内外回ナデ。底篦切。
442-18	SBⅢ273	皿	2mm多砂。	淡白褐	7.5	1.1		底篦切。
442-19	SBⅢ273	皿	2mm砂。	淡赤褐	6.7	1.1		底篦切。

第Ⅲ期　掘立柱建物出土土器(8)

挿図番号	報告遺構名	器　種	胎　土	色　調	口径(cm)	器高(cm)	その他(cm)	備　考
442-20	SBⅢ273	Ⅲ	1mm多砂。	淡白褐	7.0	1.4		底篦削。
442-21	SBⅢ273	Ⅲ	1mm多砂。雲。	暗褐 黒褐	6.8	1.2		底篦切。焼良。
442-22	SBⅢ273	Ⅲ	2mm砂。	淡白褐	7.2	1.1		底篦切。
442-23	SBⅢ273	瓦器杯	2mm砂。雲。	灰褐 黒灰	10.1	2.5		内外回ナデ。底篦切。焼普。
442-24	SBⅢ273	瓦器鉢	2mm砂。	黒				内外ナデ。内外いぶし。焼普。
442-25	SBⅢ273	須杯	2mm砂。	明灰	14.7	3.5		底篦切。焼弱良。ロクロ右。
442-26	SBⅢ274	杯	1mm砂。	濁淡赤褐	10.1	2.1		内外回ナデ。底篦切。内外煤。
442-27	SBⅢ274	瓦器鉢	2mm砂。	黒灰	23.1			内外回ナデ。内外いぶし。焼普。
442-28	SBⅢ274	瓦器椀	2mm砂。	黒				内外ナデ。焼普。畿。
442-29	SBⅢ274	須甕	3mm砂。	明灰				外格子叩。内板ナデ。底篦切。焼弱良。
442-30	SBⅢ275	Ⅲ	1mm砂。	白褐	8.0	1.4		底篦切。
442-31	SBⅢ275	瓦器椀	1mm砂。	明灰	13.0			内煤。口縁いぶし。焼普。ロクロ右。讃。
442-32	SBⅢ276	須杯身	1mm砂。	灰	11.2	3.0		底篦削。焼弱良。ロクロ右。
442-33	SBⅢ277	甕	2mm多砂。雲。	淡褐 淡赤褐	22.5			外剥落。内刷毛後ナデ。
442-34	SBⅢ281	土鍋	5mm砂。	淡褐 暗褐	41.4			外粗刷毛。内板ナデ。
442-35	SBⅢ281	椀	2mm砂。	灰褐 淡褐				外回ナデ。内刷毛。
442-36	SBⅢ281	瓦器椀	3mm砂。	白灰	14.1			口縁いぶし。焼普。ロクロ右。讃。
442-37	SBⅢ282	杯	2mm砂。	淡赤褐				内外回ナデ。底篦切。
442-38	SBⅢ282	瓦器椀	1mm砂。	黒				外指痕著。内ナデ。焼普。畿。
442-39	SBⅢ285	甑	2mm多砂。雲。	淡赤褐	20.8			外刷毛。内刷毛後板ナデ。
442-40	SBⅢ285	須高杯	1mm砂。	黒灰 灰				外カキ目。内ナデ。内外自然釉。焼良。
442-41	SBⅢ286	Ⅲ	2mm多砂。	淡赤褐	14.1			内外ナデ。小片のため傾き不明瞭。
443-01	SBⅢ287	土鍋	2mm砂。	淡褐	28.0			内外刷毛。
443-02	SBⅢ287	土鍋	2mm砂。	赤褐				外ナデ。内剥落。
443-03	SBⅢ289	土鍋	2mm砂。	淡赤褐 赤褐				内外ナデ。
443-04	SBⅢ289	須杯身	1mm砂。	灰	11.1			焼普。
443-05	SBⅢ289	須杯身	1mm砂。	暗灰	12.2			焼弱良。
443-06	SBⅢ290	甕	2mm砂。	淡赤褐	20.4			内外剥落、体部刷毛の痕跡。
443-07	SBⅢ290	甕	2mm砂。雲。	淡赤褐				内刷毛。
443-08	SBⅢ290	甕	1mm多砂。	白褐				内外ナデ。
443-09	SBⅢ291	甕	2mm砂。	赤褐 淡褐	32.8			外刷毛。内剥落。
443-10	SBⅢ291	甕	2mm砂。	淡褐 赤褐	33.0			内外ナデ。
443-11	SBⅢ291	甕	1mm砂。	淡褐 赤褐				内外剥落。
443-12	SBⅢ291	Ⅲ	2mm多砂。	淡褐 淡赤褐	18.8			内外剥落。
443-13	SBⅢ291	須蓋	2mm砂。	明灰	9.8			天井篦削。焼弱良。ロクロ右。
443-14	SBⅢ292	甕	2mm多砂。	淡褐 淡赤褐	15.9			外ナデ。内刷毛。
443-15	SBⅢ292	須高杯	2mm砂。	明灰				焼弱悪。
443-16	SBⅢ292	須はぞう	2mm砂。	灰				焼弱悪。
443-17	SBⅢ293	甕	3mm多砂。雲。	淡褐 淡赤褐	16.0			内外ナデ。
443-18	SBⅢ293	高杯	1mm砂。	淡褐 淡赤褐				内外ナデ。内脚下半刷毛の痕跡。
443-19	SBⅢ293	高杯	2mm砂。	淡赤褐 赤褐				内外剥落。内篦磨もしくは刷毛の痕跡。
443-20	SBⅢ293	須高杯	2mm砂。	灰褐				焼悪。ロクロ右。
443-21	SBⅢ293	須蓋	1mm砂。	灰				外口縁に圧痕。焼弱良。
443-22	SBⅢ293	須甕	2mm砂。	灰	23.0			焼弱良。ロクロ右。
443-23	SBⅢ293	須壺	2mm砂。	明灰	11.8			内同心円文。焼弱良。ロクロ右。

第Ⅲ期　柵列出土土器

挿図番号	報告遺構名	器　種	胎　土	色　調	口径(cm)	器高(cm)	その他(cm)	備　考
444-01	SAⅢ12	蛸壺	¯2mm多砂。雲。	淡赤褐				内外指痕著。
444-02	SAⅢ14	須杯	¯2mm砂。	明灰				焼普。ロクロ右。
444-03	SAⅢ16	椀	¯2mm砂。雲。	淡褐	13.5			内外回ナデ。
444-04	SAⅢ16	椀	¯2mm多砂。	淡白褐				内外剥落。
444-05	SAⅢ16	瓦器椀	¯1mm砂。	黒				内外ナデ。焼普。畿。
444-06	SAⅢ18	椀	¯2mm多砂。雲。	淡白褐	17.7			内外剥落。
444-07	SAⅢ18	椀	¯1mm砂。	淡白褐	14.2			内外回ナデ。
444-08	SAⅢ18	瓦器椀	¯1mm砂。	黒	15.2			外指痕著。焼普。畿。
444-09	SAⅢ18	椀	¯2mm砂。	白灰				内外ナデ。
444-10	SAⅢ23	皿	¯2mm多砂。雲。	淡褐	7.5	1.1		底篦切。
444-11	SAⅢ23	瓦器椀	¯1mm砂。	明灰	14.0			内外回ナデ。焼普。ロクロ右。口縁いぶし。讃。
444-12	SAⅢ23	瓦器椀	¯1mm砂。	白灰	14.2			内外回ナデ。焼普。口縁いぶし。讃。
444-13	SAⅢ31	椀	¯1mm砂。雲。	淡赤褐				内外回ナデ。
444-14	SAⅢ33	須杯蓋	¯3mm砂。黒粒。	灰	15.6	1.4		天井篦削。焼弱良。ロクロ右。
444-15	SAⅢ34	皿	¯2mm砂。雲。	淡赤褐¯赤褐	18.1			外篦磨。内剥落。
444-16	SAⅢ34	皿	¯1mm砂。雲。	淡褐¯淡赤褐				外篦磨。内ナデ後暗文。
444-17	SAⅢ34	高杯	¯1mm砂。雲。	淡赤褐				外ナデ。内刷毛。
444-18	SAⅢ34	須高杯	¯2mm砂。	外黒灰、内明灰	17.1			焼弱悪。
444-19	SAⅢ35	杯	¯1mm砂。雲。	淡赤褐	11.9			内外回ナデ。非常に薄い作り。
444-20	SAⅢ35	黒椀	¯1mm砂。	黒				外回ナデ。内篦磨。B類?。
444-21	SAⅢ35	須杯	¯1mm砂。	明灰				内外火襷。焼普。ロクロ右。
444-22	SAⅢ36	杯	¯1mm砂。雲。	淡赤褐	13.1			内外回ナデ。非常に薄い作り。
444-23	SAⅢ36	杯	¯1mm砂。雲。	淡赤褐¯赤褐				内外回ナデ。底篦切。
444-24	SAⅢ36	黒椀	¯1mm砂。雲。	外濁淡褐、内黒				外回ナデ。内剥落。A類。
444-25	SAⅢ36	須皿	¯2mm砂。	明灰	14.0	2.0		内外回ナデ。外口縁いぶし。内火襷。底篦切。焼普。
444-26	SAⅢ37	黒椀	¯1mm砂。	外淡白褐、内黒				内篦磨。A類。
444-27	SAⅢ38	皿	¯2mm砂。雲。	淡白褐¯淡赤褐	6.8	1.0		底篦切。
444-28	SAⅢ38	皿	¯2mm砂。	淡白褐¯淡赤褐	6.7	1.0		底篦切。
444-29	SAⅢ41	椀	¯1mm砂。	明灰				内外篦磨。いぶし無いが瓦器?。
444-30	SAⅢ42	黒椀	¯1mm砂。雲。	外淡白褐¯灰、内黒	15.4			内外篦磨。A類。
444-31	SAⅢ46	黒椀	¯1mm砂。雲。	外淡白褐、内黒				内篦磨。A類。
444-32	SAⅢ50	甕	¯3mm多砂。雲。	淡赤褐¯赤褐	27.7			外刷毛。内篦削気味の板ナデ。把手付球胴甕。
445-01	SAⅢ50	甕	¯2mm多砂。雲。	淡褐¯淡赤褐	27.0			外刷毛。内板ナデ。
445-02	SAⅢ50	皿	¯2mm多砂。雲。	淡赤褐¯赤褐	27.4	4.0		内外剥落。
445-03	SAⅢ50	須杯蓋	¯2mm砂。	灰	11.1			底篦切。焼普。ロクロ右。
445-04	SAⅢ51	皿	¯1mm砂。雲。	淡赤褐¯赤褐	19.0			外ナデ。内剥落。

第Ⅲ期　ピット出土土器（1）

挿図番号	報告遺構名	器　種	胎　土	色　調	口径(cm)	器高(cm)	その他(cm)	備　考
445-05	SPⅢ01	須杯	1mm砂。	灰				焼弱良。
445-06	SPⅢ02	須皿	2mm砂。	灰 濁淡褐	15.6	2.0		底篦切。焼弱良。ロクロ右。
445-07	SPⅢ03	鉢	2mm多砂。雲。	淡褐	41.5			外刷毛。内板ナデ。
445-08	SPⅢ04	皿	2mm砂。雲。	淡赤褐 淡褐	27.8			外篦磨。内剥落。
445-09	SPⅢ04	皿	2mm多砂。雲。	淡褐 淡赤褐	27.9			外篦磨。内ナデ後暗文。
445-10	SPⅢ05	皿	2mm砂。雲。	赤褐	14.0	2.9		外篦磨。内剥落。
445-11	SPⅢ05	皿	2mm砂。雲。	淡褐	18.0	2.3		外篦磨。内剥落。
445-12	SPⅢ05	椀	2mm砂。	淡赤褐	16.6			外剥落。内ナデ後暗文。
445-13	SPⅢ06	羽釜	2mm多砂。雲。	淡褐	24.4			外刷毛。内板ナデ。
445-14	SPⅢ07	須杯	3mm砂。	明灰	13.2	3.6		内外回転ナデ。底篦切。焼普。ロクロ右。
445-15	SPⅢ08	杯	2mm砂。雲。	濁淡赤褐 淡褐				底篦切。擬似高台。
445-16	SPⅢ09	椀	2mm多砂。雲。	淡赤褐	15.1			外ナデ。内ナデ後暗文。
446-01	SPⅢ10	杯	2mm砂。雲。	淡褐	12.2	3.2		内外回ナデ。底篦切。擬似高台気味。
446-02	SPⅢ10	杯	1mm砂。雲。	赤褐	10.5	2.7		内外回ナデ。底篦切。
446-03	SPⅢ10	杯	1mm砂。雲。	赤褐	12.8	4.5		内外回ナデ。底篦切。擬似高台。
446-04	SPⅢ10	椀	2mm砂。雲。	淡赤褐 赤褐				
446-05	SPⅢ11	緑釉陶器	1mm砂。	暗緑				内外釉。外沈線文。輪花口縁。非常に薄作。須質焼。焼良。
446-06	SPⅢ12	須皿	2mm砂。	明灰	13.6	2.3		口縁外いぶし。内火襷。底篦切。焼弱悪。ロクロ右。
446-07	SPⅢ12	須皿	2mm砂。	明灰	12.8	1.7		口縁外いぶし。底篦切。焼弱悪。ロクロ右。
446-08	SPⅢ13	皿	1mm砂。雲。	赤褐	20.4			外篦磨。内ナデ後暗文。
446-09	SPⅢ14	須皿	1mm砂。	外灰、内明灰	15.9	2.2		底篦切。焼普。ロクロ右。
446-10	SPⅢ15	杯	2mm砂。	淡白褐				内外回ナデ。底篦切。
446-11	SPⅢ16	杯	2mm多砂。雲。	淡褐	13.9			内外剥落。
446-12	SPⅢ16	杯	2mm多砂。雲。	淡白褐	13.7	2.9		内外回ナデ。底篦切。
446-13	SPⅢ16	皿	2mm多砂。雲。	淡赤褐	9.0	1.2		底篦切。
446-14	SPⅢ16	皿	2mm多砂。雲。	淡白褐	8.5	1.7		底篦切。
446-15	SPⅢ16	皿	2mm砂。雲。	淡白褐	9.2	1.5		底篦切。
446-16	SPⅢ16	皿	2mm砂。雲。	淡白褐 淡赤褐	9.3	1.3		底篦切。
446-17	SPⅢ17	皿	1mm砂。	淡白褐	9.9	1.4		内外指痕著。
446-18	SPⅢ18	杯	1mm砂。	淡白褐				内外回ナデ。底篦切。擬似高台。
446-19	SPⅢ18	杯	2mm砂。雲。	淡白褐	10.0	2.3		内外回ナデ。底糸切。擬似高台気味。
446-20	SPⅢ18	皿	2mm砂。雲。	淡白褐	10.1	1.7		底篦切。
446-21	SPⅢ18	皿	1mm砂。雲。	淡褐	11.1	2.1		底篦切。
446-22	SPⅢ19	黒椀	2mm砂。	外明灰、内黒	15.2	5.4		内外篦磨。A類。
446-23	SPⅢ20	杯	1mm砂。	淡褐 赤褐	13.2	3.5		内外回ナデ。底篦切。擬似高台気味。
446-24	SPⅢ20	杯	1mm砂。	赤褐	14.8	4.0		内外回ナデ。底篦切。擬似高台気味。
446-25	SPⅢ20	杯	2mm砂。雲。	淡赤褐 赤褐	12.7	2.6		内外回ナデ。底篦切。擬似高台気味。
446-26	SPⅢ20	皿	2mm砂。	赤褐	11.8	1.3		内外回ナデ。底篦切。
446-27	SPⅢ20	皿	1mm砂。	淡褐 赤褐	12.3	1.4		内外回ナデ。底篦切。
446-28	SPⅢ21	杯	1mm砂。	赤褐	12.5	3.6		内外回ナデ。底篦切。擬似高台気味。
446-29	SPⅢ21	杯	1mm砂。	赤褐	12.4	3.8		内外回ナデ。底篦切。擬似高台気味。
446-30	SPⅢ21	杯	1mm砂。	赤褐	14.0	3.4		内外回ナデ。底篦切。擬似高台気味。
446-31	SPⅢ21	杯	1mm砂。	淡褐 淡赤褐	13.6	3.4		内外回ナデ。底篦切。擬似高台気味。
446-32	SPⅢ21	杯	1mm砂。	淡赤褐 暗褐				内外回ナデ。底篦切。擬似高台気味。
446-33	SPⅢ21	杯	1mm砂。	赤褐				内外回ナデ。底篦切。
446-34	SPⅢ21	杯	1mm砂。	赤褐	18.2			内外回ナデ。
446-35	SPⅢ21	甕	2mm砂。	赤褐 暗褐	18.2			外刷毛。内板ナデ。薄い作り。
446-36	SPⅢ21	羽釜	2mm砂。	赤褐 暗褐	27.2			外刷毛。内板ナデ。
447-01	SPⅢ21	竈	2mm砂。	赤褐				外刷毛。内板ナデ。
447-02	SPⅢ22	椀	1mm砂。	赤褐	14.1	5.1		内外回ナデ。
447-03	SPⅢ23	土錘	1mm砂。	淡白褐 赤褐	1.5	4.6		口径は短軸・器高は長軸を示す。
447-04	SPⅢ24	皿	2mm砂。雲。	淡白褐	10.4	1.8		底篦切。
447-05	SPⅢ25	杯	1mm多砂。雲。	淡褐	12.4			内外回ナデ。底篦切。口縁端部赤変。

第Ⅲ期　ピット出土土器（２）

挿図番号	報告遺構名	器　種	胎　土	色　調	口径(cm)	器高(cm)	その他(cm)	備　考
447-06	SPⅢ25	瓦器椀	1mm砂。	明灰	14.1			内外回ナデ。口縁いぶし。焼普。讃。
447-07	SPⅢ26	杯	2mm多砂。	淡褐	11.6	3.2		内外回ナデ。底箆切。
447-08	SPⅢ27	杯	2mm砂。	淡褐 赤褐	16.0	4.5		内外回ナデ。擬似高台気味。
447-09	SPⅢ28	須有蓋高杯	2mm砂。	灰 黒灰	15.4			底方形透の痕跡。焼弱良。ロクロ右。
447-10	SPⅢ29	須皿	2mm砂。	明灰	13.4	2.1		内外回ナデ。口縁いぶし。底箆切。焼弱悪。ロクロ右。
447-11	SPⅢ30	杯	2mm砂。	赤褐	12.8			内外回ナデ。底箆切。擬似高台気味。
447-12	SPⅢ30	杯	2mm砂。	淡褐	16.1			内外回ナデ。底箆切。擬似高台気味。
447-13	SPⅢ30	須杯	2mm砂。	明灰	12.8	4.0		内外回ナデ、火襷痕。口縁いぶし。底箆切。焼普。ロクロ右。
447-14	SPⅢ31	有孔脚付皿	2mm砂。	赤褐	8.6	3.8		内外ナデ。底中央穿孔。
447-15	SPⅢ32	杯	2mm多砂。雲。	淡白褐	14.0	3.0		内外回ナデ。底箆切。
447-16	SPⅢ32	皿	2mm多砂。雲。	淡白褐	7.4	1.3		底箆切。
447-17	SPⅢ34	皿	2mm多砂。雲。	淡褐 淡赤褐	8.4	1.2		底箆切。
447-18	SPⅢ34	皿	2mm多砂。雲。	淡赤褐	8.1	1.4		底箆切。
447-19	SPⅢ34	皿	2mm砂。雲。	淡褐	8.7	1.1		底箆切。
447-20	SPⅢ34	皿	2mm多砂。雲。	淡褐 淡赤褐	9.5	1.6		底箆切。
447-21	SPⅢ34	皿	2mm多砂。雲。	淡赤褐	8.7	1.4		底箆切。
447-22	SPⅢ34	皿	2mm多砂。雲。	淡赤褐	7.4	1.3		底箆削。
447-23	SPⅢ35	杯	2mm砂。雲。	淡白褐	10.9	2.8		内外回ナデ。底箆切後ナデ。
447-24	SPⅢ36	杯	2mm砂。雲。	淡褐 淡赤褐	11.4	3.2		内外回ナデ。底箆削後ナデ。
447-25	SPⅢ37	杯	2mm多砂。雲。	淡白褐	12.1	2.9		内外回ナデ。底箆切。
447-26	SPⅢ38	皿	2mm砂。雲。	淡白褐	6.8	10.1		底箆切。
447-27	SPⅢ40	青磁皿		緑灰	10.9			内外に釉。貫入。
447-28	SPⅢ41	瓦器鉢	2mm砂。雲。	灰 黒	33.6			外ナデ。内刷毛。内、外口縁いぶし。焼普。
448-01	SPⅢ42	瓦器椀	3mm砂。	白灰	13.5	3.9		口縁いぶし。焼弱悪。ロクロ右。
448-02	SPⅢ43	皿	2mm砂。	淡白褐	6.4	0.8		底箆切。
448-03	SPⅢ44	杯	3mm砂。	淡褐	11.2	3.3		内外回ナデ。底箆切後ナデ。
448-04	SPⅢ45	杯	3mm多砂。雲。	淡白褐	14.3	3.3		内外回ナデ。底箆切。
448-05	SPⅢ46	杯	2mm多砂。雲。	淡褐	12.2	3.1		内外回ナデ。底箆切。
448-06	SPⅢ47	皿	2mm多砂。雲。	淡白褐 赤褐	7.1	1.1		底箆切。
448-07	SPⅢ48	杯	3mm砂。雲。	淡赤褐	10.8	2.1		内外回ナデ。底箆切。
448-08	SPⅢ49	皿	2mm砂。雲。	淡褐	7.2	1.1		底箆切。
448-09	SPⅢ50	杯	2mm砂。雲。	淡褐	12.1	3.0		内外回ナデ。底箆切。
448-10	SPⅢ50	皿	1mm砂。雲。	淡褐	7.8	1.2		底箆切。
448-11	SPⅢ50	皿	2mm砂。	淡白褐 淡赤褐	6.4	0.8		底箆切。
448-12	SPⅢ51	皿	2mm砂。雲。	白褐	6.2	0.9		底箆削。
448-13	SPⅢ52	杯	2mm砂。雲。	淡白褐	11.5	3.0		内外回ナデ。底箆切。
448-14	SPⅢ53	杯	3mm砂。	淡白褐	11.7	2.9		内外回ナデ。底箆切。
448-15	SPⅢ54	杯	2mm砂。	淡褐	9.9	2.5		内外回ナデ。口縁部分的に赤紫変。底箆切。
448-16	SPⅢ54	杯	2mm砂。	淡白褐 淡赤褐	10.2	3.0		内外回ナデ。底箆切。
448-17	SPⅢ54	須杯	2mm砂。	黒灰 明灰	13.0	3.6		内外回ナデ。底外以外いぶし。底箆切。焼弱悪。
448-18	SPⅢ55	皿	2mm砂。雲。	淡褐 赤褐	6.4	0.9		底箆切。

第Ⅲ期　井戸出土土器（１）

挿図番号	報告遺構名	器　種	胎　土	色　調	口径(cm)	器高(cm)	その他(cm)	備　考
448-19	SEⅢ01	甕	¯2mm砂。	暗褐	26.8			外刷毛。内ナデ。
448-20	SEⅢ01	須皿	¯1mm砂。	灰				焼普。
448-21	SEⅢ02	皿	¯2mm砂。	赤褐	20.0	2.3		外篦磨。内剥落。底篦削。
448-22	SEⅢ02	高杯	¯2mm砂。	淡褐				外篦削による面取。内脚指痕著。脚端部刷毛。焼良。
448-23	SEⅢ02	甕	¯3mm砂。	淡褐¯濁淡褐				外剥落、粗刷毛の痕跡。内刷毛後ナデ。
448-24	SEⅢ02	羽釜	¯3mm多砂。	淡赤褐	27.5			外刷毛。内ナデ。口縁上面文様状刻目。竈?。
448-25	SEⅢ02	須蓋	¯2mm砂。	暗灰				外自然釉。内黒色色素沈着。焼弱良。ロクロ右。
448-26	SEⅢ03	青磁椀		黄緑				全面に釉。底篦切。蛇ノ目高台。最下位。
448-27	SEⅢ03	須壺	¯3mm砂。	暗灰				外自然釉。焼弱良。ロクロ左。最下位。
449-01	SEⅢ03	杯	¯1mm砂。	赤褐	16.9			内外ナデ。外篦による文様。上位。
449-02	SEⅢ03	杯	¯2mm砂。	淡褐¯淡赤褐	12.5	3.2		内外回ナデ。底篦切。上位。
449-03	SEⅢ03	杯	¯2mm砂。	赤褐				内外回ナデ。底篦切。擬似高台。上位。
449-04	SEⅢ03	椀	¯1mm砂。	淡白褐¯淡褐				内外ナデ。上位。
449-05	SEⅢ03	皿	¯3mm砂。	赤褐	31.8	2.9		内外剥落。上位。
449-06	SEⅢ03	皿	¯1mm砂。	淡褐¯赤褐	23.2			外ナデ。内剥落。上位。
449-07	SEⅢ03	羽釜	¯3mm砂。	濁淡赤褐				外刷毛。内ナデ。上位。
449-08	SEⅢ03	須杯	¯2mm砂。	明灰	13.3			焼弱良。ロクロ左。上位。
449-09	SEⅢ03	須杯	¯3mm砂。	明灰				内外火襷。底篦切。焼普。ロクロ左。上位。
449-10	SEⅢ03	須杯	¯2mm砂。	明灰				底篦切。焼普。上位。
449-11	SEⅢ03	須杯	¯2mm砂。	明灰				内外火襷。底篦切。焼弱悪。ロクロ左。上位。
449-12	SEⅢ03	須皿	¯3mm砂。	明灰	18.0	2.6		内外火襷。底篦切。焼弱悪。上位。
449-13	SEⅢ03	須皿	¯2mm砂。黒粒。	明灰	15.4	3.0		焼弱悪。ロクロ右。上位。
449-14	SEⅢ03	須杯	¯2mm砂。	明灰				焼弱悪。上位。
449-15	SEⅢ03	須壺	¯3mm砂。	灰¯黒灰				外高台直上篦削。焼弱良。上位。
449-16	SEⅢ03	須壺	¯2mm砂。	灰				焼弱良。上位。
449-17	SEⅢ03	須皿	¯2mm砂。黒粒。	灰¯暗灰				外自然釉。焼弱良。上位。
449-18	SEⅢ03	須皿	¯2mm砂。	明灰	11.6	1.9		外口縁いぶし。底篦切。焼弱悪。ロクロ右。裏込。
449-19	SEⅢ03	須皿	¯3mm砂。	明灰	15.4	2.0		底篦切。焼普。ロクロ右。裏込。
449-20	SEⅢ04	杯	¯2mm砂。	灰褐¯赤褐	12.7	3.7		内外回ナデ。底篦切。ロクロ右。
449-21	SEⅢ04	杯	¯2mm砂。	赤褐	12.5			外下半篦削。底篦切。
449-22	SEⅢ04	杯	¯2mm砂。	赤褐	12.2	3.4		内外回ナデ、白褐色の火襷状の痕跡。底篦切。
449-23	SEⅢ04	杯	¯1mm砂。	淡褐¯赤褐	14.1	3.5		内外回ナデ。底篦切。
449-24	SEⅢ04	杯	¯2mm砂。	淡褐¯赤褐	12.5	3.4		内外回ナデ、白褐色の火襷状の痕跡。底篦切。
449-25	SEⅢ04	杯	¯2mm砂。	赤褐				底篦切。
449-26	SEⅢ04	杯	¯2mm砂。	赤褐				底篦切。擬似高台。
449-27	SEⅢ04	杯	¯1mm砂。	赤褐	12.1	3.9		内外回ナデ。底篦切。擬似高台。
449-28	SEⅢ04	杯	¯1mm砂。	赤褐	11.9			内外回ナデ。
449-29	SEⅢ04	杯	¯2mm砂。	淡褐¯赤褐	15.1			内外回ナデ。
449-30	SEⅢ04	杯	¯1mm砂。	淡褐¯淡赤褐				底篦切。
449-31	SEⅢ04	椀	¯2mm砂。	淡褐¯赤褐	16.0	6.3		内外回ナデ。
449-32	SEⅢ04	椀	¯1mm砂。	赤褐¯暗褐				内外回ナデ。
449-33	SEⅢ04	椀	¯2mm砂。	明灰¯淡褐				内外回ナデ。
449-34	SEⅢ04	椀	¯2mm砂。	淡褐				内外回ナデ。
449-35	SEⅢ04	椀	¯1mm砂。	淡褐	15.6	5.4		内外回ナデ。
449-36	SEⅢ04	椀	¯2mm砂。	赤褐	15.7			内外回ナデ。
449-37	SEⅢ04	椀	¯1mm砂。	淡白褐				内外回ナデ。外下半指頭調整。
449-38	SEⅢ04	椀	¯2mm砂。	淡褐¯淡赤褐				内外回ナデ。
450-01	SEⅢ04	皿	¯2mm砂。	赤褐	12.8	2.0		底篦削。
450-02	SEⅢ04	皿	¯2mm砂。	赤褐	11.8	1.8		内外回ナデ。底篦切。
450-03	SEⅢ04	皿	¯1mm砂。	赤褐	9.8	1.9		内外回ナデ。底篦切。
450-04	SEⅢ04	甕	¯2mm砂。	暗褐¯黒褐	12.3			内外刷毛。
450-05	SEⅢ04	甕	¯2mm砂。	淡褐	25.8			外刷毛。内ナデ。
450-06	SEⅢ04	羽釜	¯3mm砂。	暗褐	24.3			外刷毛。内板ナデ。
450-07	SEⅢ04	羽釜	¯2mm砂。	赤褐				外刷毛。内ナデ。
450-08	SEⅢ04	羽釜	¯1mm砂。	淡赤褐				内外刷毛。
450-09	SEⅢ04	羽釜	¯3mm砂。	暗褐				外刷毛後ナデ。内粗刷毛。
450-10	SEⅢ04	羽釜	¯1mm砂。	淡褐¯暗褐				内外ナデ。
450-11	SEⅢ04	甕	¯3mm砂。	淡褐¯暗褐	31.0			外刷毛。内ナデ。

第Ⅲ期　井戸出土土器（２）

挿図番号	報告遺構名	器　種	胎　土	色　調	口径(cm)	器高(cm)	その他(cm)	備　考
450-12	SEⅢ04	甑	¯2mm砂。	淡褐¯暗褐	24.5			外刷毛。内板ナデ。
450-13	SEⅢ04	竈	¯2mm多砂。	淡褐				内外刷毛。
450-14	SEⅢ04	蛸壺	¯2mm砂。	淡白褐¯淡赤褐				内外指痕著。
450-15	SEⅢ04	黒椀	¯1mm砂。	外灰褐¯淡赤褐、内黒褐	15.3	5.2		外剥落。内箆磨。A類。
450-16	SEⅢ04	黒椀	¯1mm砂。	外淡白褐、内黒				外剥落。内暗文もしくは箆磨。A類。
450-17	SEⅢ04	黒椀	¯1mm砂。	外赤褐¯暗褐、内黒褐	18.4	6.4		内外箆磨。A類。
450-18	SEⅢ04	黒椀	¯1mm砂。	外淡白褐、内黒	16.9			外剥落。内暗文もしくは箆磨。A類。
451-01	SEⅢ04	須杯	¯1mm砂。黒粒。	灰	17.0			内火襷。焼弱良。ロクロ右。
451-02	SEⅢ04	須杯	¯2mm砂。	明灰	13.0			内外火襷。焼普。ロクロ右。
451-03	SEⅢ04	須杯	¯1mm砂。	灰				内外回ナデ。外墨書、文字不明。底箆切。焼普。
451-04	SEⅢ04	須杯	¯2mm砂。	明灰				内外回ナデ。底箆切。焼弱悪。
451-05	SEⅢ04	須杯	¯1mm砂。	明灰	14.8			内外回ナデ。内火襷。焼弱悪。ロクロ右。
451-06	SEⅢ04	須杯	¯2mm砂。	明灰	14.0			内外火襷。口縁いぶし。焼普。ロクロ右。
451-07	SEⅢ04	須杯	¯2mm砂。	明灰				内外回ナデ。外火襷。底箆切。焼弱悪。
451-08	SEⅢ04	須杯	¯2mm砂。	明灰				外火襷。底箆切。焼普。ロクロ右。
451-09	SEⅢ04	須杯	¯2mm砂。	明灰	14.0	3.9		内外回ナデ。底箆切。焼弱悪。ロクロ右。
451-10	SEⅢ04	須壺	¯2mm砂。	暗灰¯黒灰				内外回ナデ。外自然釉。底箆切。焼良。
451-11	SEⅢ05	杯	¯2mm砂。	淡褐	11.6	3.4		内外回ナデ。底箆切。下位。
451-12	SEⅢ05	Ⅲ	¯2mm砂。	濁淡褐	7.4	1.2		底箆切。下位。
451-13	SEⅢ05	Ⅲ	¯2mm砂。	淡褐	7.9	1.1		底箆切。下位。
451-14	SEⅢ05	Ⅲ	¯2mm砂。	淡赤褐	7.7	1.2		底箆切。下位。
451-15	SEⅢ05	Ⅲ	¯2mm砂。	淡褐	7.3	0.9		底箆切。下位。
451-16	SEⅢ05	Ⅲ	¯2mm砂。	淡褐	7.5	1.5		底箆切。下位。
451-17	SEⅢ05	Ⅲ	¯2mm砂。	淡赤褐	7.9	1.7		底箆切。下位。
451-18	SEⅢ05	Ⅲ	¯2mm砂。	淡褐	7.3	1.7		底箆切。下位。
451-19	SEⅢ05	底部	¯2mm砂。	淡白褐				内外回ナデ。底箆切。下位。
451-20	SEⅢ05	ミニ	¯2mm砂。	淡褐	5.8	4.9		外指痕著。内ナデ。下位。
451-21	SEⅢ05	瓦器椀	¯2mm砂。	明灰				内外回ナデ。焼普。讃。下位。
451-22	SEⅢ05	瓦器椀	¯2mm砂。	明灰				内外回ナデ。焼普。讃。下位。
451-23	SEⅢ05	瓦器こね鉢	¯3mm砂。	明灰	28.2			内外ナデ。口縁いぶし。焼普。下位。
451-24	SEⅢ05	須壺	¯2mm砂。	明灰¯黒灰				外平行叩後ナデ。内剥落、接合痕顕著。焼弱悪。下位。
451-25	SEⅢ05	須甕	¯3mm砂。	外黒、内明灰				外格子叩。内ナデ。焼弱悪。亀山。下位。
451-26	SEⅢ05	杯	¯3mm砂。	灰褐¯淡赤褐	12.1	2.8		内外回ナデ。底箆切。上位。
451-27	SEⅢ05	杯	¯2mm砂。	淡褐	11.4	3.2		内外回ナデ。底箆切。上位。
451-28	SEⅢ05	椀	¯2mm砂。	淡白褐				内外剥落。上位。
451-29	SEⅢ05	Ⅲ	¯2mm砂。	淡赤褐	7.5	1.0		底箆切。上位。
451-30	SEⅢ05	Ⅲ	¯2mm砂。	淡褐	7.5	1.7		底箆切。上位。
451-31	SEⅢ05	羽釜	¯2mm多砂。	外淡褐、内黒褐	23.0			外指痕著。内板ナデ後部分的刷毛。外支脚欠損。上位。
452-01	SEⅢ05	瓦器椀	¯2mm砂。	明灰	13.7	4.3		外回ナデ。口縁いぶし。内回ナデ後条痕板ナデ。内高台墨書の痕跡。焼普。讃。上位。
452-02	SEⅢ05	須甕	¯2mm砂。	黒灰	28.9			外叩後ナデ。内ナデ。焼弱悪。上位。
452-03	SEⅢ05	須こね鉢	¯3mm砂。	暗灰	26.8			焼弱良。ロクロ右。上位。
452-04	SEⅢ05	白磁椀		白	15.3			内外釉。上位。
452-05	SEⅢ05	椀	¯2mm砂。	淡赤褐¯淡褐	15.2	4.5		内条痕板ナデ。内回ナデ。裏込。
452-06	SEⅢ05	椀	¯2mm砂。	淡褐	15.0			内外回ナデ。裏込。
452-07	SEⅢ05	椀	¯2mm砂。	淡白褐¯淡赤褐				内外回ナデ。裏込。
452-08	SEⅢ05	Ⅲ	¯2mm砂。	淡褐	7.6	1.3		底箆切。裏込。
452-09	SEⅢ05	瓦器椀	¯2mm砂。	明灰	14.3			内外回ナデ。いぶし認められない。焼弱悪。讃。裏込。
452-10	SEⅢ05	須甕	¯2mm砂。黒粒。	明灰	32.3			内外回ナデ。内自然釉。焼良。裏込。
452-11	SEⅢ05	須甕	¯3mm砂。	灰				外格子叩。内ナデ。焼普。裏込。
	SEⅢ05	杯	¯2mm砂。	淡褐				内外回ナデ。底箆切。
	SEⅢ05	杯	¯2mm砂。	淡褐				内外回ナデ。底箆切。
	SEⅢ05	杯	¯2mm砂。	淡褐				内外回ナデ。底箆切。
	SEⅢ05	杯	¯2mm砂。	淡褐				内外回ナデ。底箆切。内赤色顔料入れた痕跡。
	SEⅢ05	杯	¯2mm砂。	淡褐				内外回ナデ。底箆切。

第Ⅲ期　土坑出土土器（1）

挿図番号	報告遺構名	器　種	胎　土	色　調	口径(cm)	器高(cm)	その他(cm)	備　考
452-12	SKⅢ02	椀	¯2mm砂。	淡褐	15.0	5.6		内外回ナデ。外下半指痕著。
452-13	SKⅢ02	椀	¯2mm砂。	淡白褐	15.1			内外回ナデ。
452-14	SKⅢ02	椀	¯2mm砂。	淡白褐	16.9			内外回ナデ。
452-15	SKⅢ02	土鍋	¯2mm多砂。	淡褐	42.0			外上半指痕著、下半ナデ。内板ナデ。
452-16	SKⅢ02	土錘	¯2mm砂。	淡灰褐	1.2			端部に穿孔。口径は短軸を示す。
452-17	SKⅢ02	土錘	¯2mm砂。	赤褐	1.4			端部に穿孔。口径は短軸を示す。
452-18	SKⅢ02	土錘	¯2mm砂。	赤褐	1.3			端部に穿孔。口径は短軸を示す。
452-19	SKⅢ02	土錘	¯2mm砂。	淡灰褐	1.3			端部に穿孔。口径は短軸を示す。
452-20	SKⅢ02	瓦器椀	¯1mm砂。	黒				外ナデ後篦磨。内篦磨。焼普。畿。
452-21	SKⅢ02	須杯蓋	¯2mm砂。	明灰				焼弱悪。ロクロ右。
452-22	SKⅢ02	須壺	¯3mm砂。	明灰				外自然釉。篦削の痕跡。焼弱良。
452-23	SKⅢ02	白磁皿		白				内外釉。貫入。
453-01	SKⅢ05	椀	¯3mm砂。	淡褐¯淡赤褐				内外剥落。
453-02	SKⅢ05	椀	¯3mm砂。	淡白褐¯淡赤褐	18.6			内外剥落。
453-03	SKⅢ05	甕	¯3mm砂。	淡白褐¯淡赤褐				内外剥落。
453-04	SKⅢ05	蛸壺	¯3mm砂。	淡褐	4.8	9.0		内外剥落。
453-05	SKⅢ05	蛸壺	¯3mm砂。	淡褐	5.8	9.0		内外指痕著。
453-06	SKⅢ05	蛸壺	¯3mm砂。	淡褐	5.4	9.8		内外指痕著。
453-07	SKⅢ05	蛸壺	¯2mm砂。	淡褐¯淡赤褐				内外指痕著。
453-08	SKⅢ05	須蓋	¯2mm砂。	灰	17.6			外自然釉。焼弱良。ロクロ右。
453-09	SKⅢ05	須蓋	¯2mm砂。	灰¯灰褐				焼普。ロクロ右。
453-10	SKⅢ05	須杯	¯2mm砂。	明灰				底篦切。焼普。ロクロ右。
453-11	SKⅢ05	須口縁	¯2mm砂。	灰				焼普。
	SKⅢ05	蛸壺	¯3mm砂。	淡褐				内外指痕著。
453-12	SKⅢ06	須蓋	¯2mm砂。	灰	15.0			焼弱良。ロクロ右。
453-13	SKⅢ06	須杯	¯1mm砂。黒粒。	灰	12.0			焼普。ロクロ右。
453-14	SKⅢ06	須杯	¯2mm砂。黒粒。	灰				焼普。ロクロ右。
453-15	SKⅢ06	須高杯	¯2mm砂。	灰				外自然釉。焼弱良。
453-16	SKⅢ08	須杯	¯2mm砂。	明灰				底篦切後不定方向篦削。焼普。ロクロ左。
453-17	SKⅢ08	蛸壺	¯3mm砂。	淡褐¯淡赤褐	7.0	9.8		外指痕著。
453-18	SKⅢ08	蛸壺	¯3mm砂。	淡褐¯淡赤褐	6.8	9.0		外指痕著。
453-19	SKⅢ08	蛸壺	¯3mm砂。	淡褐¯淡赤褐	6.4	9.2		外指痕著。
453-20	SKⅢ08	蛸壺	¯3mm砂。	淡赤褐	5.8	9.6		外指痕著。
453-21	SKⅢ08	蛸壺	¯3mm砂。	淡褐¯淡赤褐				外指痕著。
453-22	SKⅢ08	蛸壺	¯3mm砂。	淡白褐¯淡赤褐	6.2	9.2		内外ナデ。
453-23	SKⅢ08	蛸壺	¯3mm砂。	淡褐¯淡赤褐				外指痕著。
453-24	SKⅢ08	蛸壺	¯3mm砂。	淡褐¯淡赤褐				外指痕著。
454-01	SKⅢ08	蛸壺	¯3mm砂。	淡白褐¯淡赤褐	6.0	10.2		内外ナデ。
454-02	SKⅢ08	蛸壺	¯3mm砂。	淡白褐¯淡赤褐		9.2		内外ナデ。
454-03	SKⅢ08	蛸壺	¯3mm砂。	淡褐¯淡赤褐	6.6	10.3		内外ナデ。
454-04	SKⅢ08	蛸壺	¯3mm砂。	淡白褐¯淡赤褐	6.2	10.5		内外ナデ。
454-05	SKⅢ08	蛸壺	¯3mm砂。	淡白褐¯淡赤褐	6.4	11.2		内外ナデ。
454-06	SKⅢ08	蛸壺	¯3mm砂。	淡白褐¯淡赤褐	6.4	10.2		内外ナデ。
454-07	SKⅢ08	蛸壺	¯3mm砂。	淡白褐¯淡赤褐	6.2	11.0		内外ナデ。
454-08	SKⅢ08	蛸壺	¯3mm砂。	淡褐¯淡赤褐				内外ナデ。
454-09	SKⅢ08	蛸壺	¯3mm砂。	淡白褐¯淡赤褐	6.2	10.2		内外ナデ。
454-10	SKⅢ08	蛸壺	¯3mm砂。	淡褐¯暗褐	7.0	10.2		内外ナデ。
454-11	SKⅢ08	蛸壺	¯3mm砂。	淡白褐¯淡赤褐	6.2	10.0		内外ナデ。
454-12	SKⅢ08	蛸壺	¯3mm砂。	淡褐¯淡赤褐				内外ナデ。外篦記号。
454-13	SKⅢ10	蛸壺	¯3mm砂。	淡白褐¯淡赤褐	7.2			内外ナデ。
454-14	SKⅢ10	蛸壺	¯3mm砂。	淡白褐¯淡赤褐	6.2			内外ナデ。

第Ⅲ期　土坑出土土器（２）

挿図番号	報告遺構名	器　種	胎　土	色　調	口径(cm)	器高(cm)	その他(cm)	備　考
454-15	SKⅢ10	蛸壺	¯3mm砂。	淡白褐¯淡赤褐	6.0			内外ナデ。
454-16	SKⅢ13	杯	¯2mm砂。	赤褐				内外剥落。
454-17	SKⅢ14	皿	¯1mm砂。	淡褐¯赤褐				外篦磨。内剥落。
454-18	SKⅢ14	皿	¯1mm砂。	赤褐	19.2	3.2		外篦磨。内ナデ後暗文。底篦削。
454-19	SKⅢ14	脚台付皿	¯2mm砂。	淡褐¯赤褐	25.0			外篦磨。内篦磨後暗文。
454-20	SKⅢ14	蛸壺	¯3mm砂。	淡褐¯淡赤褐	6.6	9.0		外篦記号。内ナデ。
454-21	SKⅢ14	蛸壺	¯3mm砂。	淡灰褐¯淡赤褐				内外ナデ。
455-01	SKⅢ14	蛸壺	¯3mm砂。	淡白褐¯淡赤褐	5.8	9.4		内外ナデ。外篦記号。
455-02	SKⅢ14	蛸壺	¯3mm砂。	淡褐¯淡赤褐	5.6	9.4		内外ナデ。外篦記号。
455-03	SKⅢ14	蛸壺	¯3mm砂。	淡白褐¯淡赤褐				内外ナデ。外篦記号。
455-04	SKⅢ14	蛸壺	¯3mm砂。	淡白褐¯淡赤褐				内外ナデ。外篦記号。
455-05	SKⅢ14	蛸壺	¯3mm砂。	淡褐¯淡赤褐	6.0			内外ナデ。外篦記号。
455-06	SKⅢ14	蛸壺	¯3mm砂。	淡白褐¯淡赤褐	6.2			内外ナデ。外篦記号。
455-07	SKⅢ19	須はぞう	¯3mm砂。	暗灰				外自然釉。底篦削。焼弱良。ロクロ右。
455-08	SKⅢ21	甕	¯3mm砂。	淡褐	30.2			外刷毛。内篦削。
455-09	SKⅢ21	甕	¯3mm砂。	淡褐	26.6			外刷毛。内篦削。
455-10	SKⅢ21	甕	¯3mm砂。	淡褐	21.6			外刷毛。内篦削。
455-11	SKⅢ21	甕	¯2mm多砂。	淡褐	23.0			内外刷毛。
455-12	SKⅢ21	甕	¯3mm多砂。	淡白褐¯淡褐	19.7			外刷毛。内板ナデ。
455-13	SKⅢ21	甑	¯3mm多砂。	淡褐	25.2			内外刷毛。
455-14	SKⅢ21	甑	¯3mm多砂。	淡褐				外刷毛。内ナデ、篦削の痕跡。
456-01	SKⅢ21	把手	¯2mm多砂。	淡褐				外刷毛。内指痕著。
456-02	SKⅢ21	把手	¯2mm多砂。	淡褐¯淡赤褐				外ナデ。内ナデ後篦削気味の板ナデ。
456-03	SKⅢ22	椀	¯1mm砂。	淡褐¯淡赤褐	11.3			外篦磨。内ナデ後暗文。
456-04	SKⅢ22	椀	¯2mm砂。	赤褐	13.0			内外ナデ。
456-05	SKⅢ22	椀	¯1mm砂。	淡褐¯赤褐	15.4			外篦磨。内ナデ後暗文。
456-06	SKⅢ22	椀	¯2mm多砂。	淡赤褐¯赤褐	15.8			外剥落、刷毛の痕跡。内ナデ。
456-07	SKⅢ22	無頸壺	¯2mm多砂。	淡白褐¯赤褐	9.3			内外ナデ。
456-08	SKⅢ22	甕	¯2mm多砂。	淡褐	16.0			内外刷毛。
456-09	SKⅢ22	甕	¯2mm砂。	淡褐¯淡赤褐				内外ナデ。
456-10	SKⅢ22	蛸壺	¯2mm砂。	淡褐¯赤褐	4.8			内外ナデ。
456-11	SKⅢ22	須杯身	¯2mm砂。	灰	14.6			焼普。ロクロ右。
456-12	SKⅢ22	須杯身	¯2mm砂。	明灰	15.7			焼普。ロクロ右。
456-13	SKⅢ22	須口縁	¯2mm砂。	灰	10.2			焼普。ロクロ右。
456-14	SKⅢ23	鉢	¯3mm多砂。	淡褐¯淡赤褐	21.8			外刷毛。内剥落。
456-15	SKⅢ22	皿	¯1mm砂。	淡白褐¯赤褐				外篦磨。内ナデ後暗文。
456-16	SKⅢ25	鉢	¯2mm多砂。	淡褐¯淡赤褐	10.6	4.6		内外剥落。
456-17	SKⅢ25	須杯身	¯2mm砂。	灰	12.1	3.8		底篦切。焼弱良。ロクロ右。
456-18	SKⅢ25	須杯身	¯2mm砂。黒粒。	灰	11.8	3.8		底篦切。焼弱良。ロクロ右。
456-19	SKⅢ26	杯	¯1mm砂。	淡褐¯赤褐	14.3	3.0		内外剥落、外下半篦削の痕跡、底刷毛。
456-20	SKⅢ26	甕	¯3mm多砂。	赤褐	14.7			外刷毛。内ナデ。
456-21	SKⅢ26	須杯	¯2mm砂。	明灰	14.0	5.1		底篦切。焼普。ロクロ右。
456-22	SKⅢ26	須杯	¯2mm砂。	明灰	17.0	6.8		焼弱悪。ロクロ右。
457-01	SKⅢ27	皿	¯3mm砂。	淡赤褐	28.0	4.4		内外剥落、外篦磨の痕跡。
457-02	SKⅢ27	皿	¯2mm砂。	淡白褐¯淡赤褐	22.6	5.2		内外剥落、外篦磨の痕跡。
457-03	SKⅢ27	高杯	¯2mm砂。	淡白褐¯淡褐	17.0			外篦磨。内ナデ後暗文。
457-04	SKⅢ27	甕	¯2mm多砂。	淡褐¯淡赤褐				内外刷毛。
457-05	SKⅢ27	甕	¯2mm砂。	淡褐¯淡赤褐	23.8			内外刷毛。
457-06	SKⅢ27	甕	¯3mm多砂。	淡褐¯赤褐	15.0			外刷毛。内ナデ。
457-07	SKⅢ28	須杯	¯2mm砂。	明灰	12.0			内外自然釉。焼良。ロクロ右。
457-08	SKⅢ29	甕	¯2mm多砂。	淡褐¯赤褐	23.4			外刷毛。内刷毛後板ナデ。
457-09	SKⅢ29	甕	¯3mm多砂。	淡褐¯赤褐				外刷毛。内指痕著。
457-10	SKⅢ29	土鍋	¯3mm多砂。	淡褐¯赤褐	37.5	11.7		外刷毛。内板ナデ。
457-11	SKⅢ29	把手	¯3mm多砂。	淡褐¯淡赤褐				外ナデ。内刷毛の痕跡。
457-12	SKⅢ29	須杯	¯2mm砂。	灰				天井篦削。焼普。ロクロ右。
457-13	SKⅢ31	甑	¯3mm砂。	淡褐¯暗褐	28.6			外刷毛。内板ナデ。
457-14	SKⅢ31	須蓋	¯2mm砂。黒粒。	灰	16.6			焼弱良。ロクロ右。

第Ⅲ期　土坑出土土器（３）

挿図番号	報告遺構名	器　種	胎　土	色　調	口径(cm)	器高(cm)	その他(cm)	備　考
457-15	SKⅢ40	杯	1mm砂。	淡褐	11.8	3.2		内外回ナデ。底篦切。
458-01	SKⅢ41	甕	2mm多砂。	淡白褐 淡褐	23.5	30.2		外刷毛。内篦削。
458-02	SKⅢ41	須杯蓋	1mm砂。	白灰				焼弱悪。ロクロ右。
458-03	SKⅢ42	鉢	2mm砂。	淡褐 淡赤褐	17.8	7.4		外篦削。内ナデ後暗文。
458-04	SKⅢ42	鉢	1mm砂。	淡褐 淡赤褐	16.0			外ナデ。内剥落、暗文の痕跡。
458-05	SKⅢ42	高杯	1mm砂。	淡褐				内外ナデ、刷毛の痕跡。
458-06	SKⅢ42	無頸壺	1mm砂。	赤褐	13.1			外刷毛後篦磨。内ナデ。
458-07	SKⅢ42	甕	2mm多砂。	淡褐	13.2			外刷毛。内篦削後ナデ。
458-08	SKⅢ42	甕	2mm砂。	淡白褐 暗褐	14.8			内外刷毛。
458-09	SKⅢ42	甕	2mm砂。	淡赤褐 赤褐	15.0	16.1		外刷毛。内篦削。
458-10	SKⅢ42	甕	3mm砂。	淡褐	14.2			外刷毛。内篦削。
458-11	SKⅢ42	甕	2mm砂。	淡白褐	13.6			外刷毛。内篦削。
458-12	SKⅢ42	甕	3mm多砂。	淡白褐	28.1			外刷毛。内指痕著。
458-13	SKⅢ42	甕	2mm多砂。	淡褐 黒褐				外刷毛。内篦削。
458-14	SKⅢ42	甕	2mm多砂。	淡褐 淡赤褐	19.8			内外ナデ。
458-15	SKⅢ42	甕	3mm多砂。	淡褐				外刷毛。内指痕著。
459-01	SKⅢ42	土鍋	2mm多砂。	淡褐 淡赤褐	38.8			外刷毛。内上半刷毛、下半篦削後ナデ。
459-02	SKⅢ42	土鍋	2mm多砂。	淡褐	38.0			外刷毛。内篦削。
459-03	SKⅢ42	土鍋	2mm多砂。	淡褐	33.0	16.6		外刷毛。内篦削後部分的な刷毛。
459-04	SKⅢ42	製塩	2mm砂。	赤褐				外叩。再焼赤変。
459-05	SKⅢ42	須甕	2mm砂。	暗灰	17.8			外カキ目、口縁直下櫛描文、自然釉。焼良。ロクロ右。
459-06	SKⅢ43	椀	1mm砂。	淡褐 暗褐	15.8			外刷毛。内ナデ。
459-07	SKⅢ43	土鍋	2mm砂。	赤褐	38.3	14.8		外刷毛。内板ナデ。
459-08	SKⅢ43	須杯蓋	2mm砂。	灰				焼弱良。ロクロ右。
459-09	SKⅢ44	皿	2mm砂。	淡赤褐	22.5	3.1		外篦磨。内ナデ後暗文。
459-10	SKⅢ44	甕	2mm多砂。	淡褐	30.2			外ナデ。内刷毛。
459-11	SKⅢ44	甕	3mm多砂。	淡褐 赤褐	20.8			内外刷毛。
459-12	SKⅢ44	須杯蓋	2mm砂。	明灰	13.9			焼普。ロクロ右。
459-13	SKⅢ44	須杯身	2mm砂。	灰	15.0			焼弱良。ロクロ右。
460-01	SKⅢ45	鉢	1mm砂。	淡褐	18.8			内外ナデ。
460-02	SKⅢ45	鉢	1mm砂。	淡褐				内外剥落。
460-03	SKⅢ45	鉢	1mm砂。	淡褐 淡赤褐	12.4	3.6		外ナデ。内刷毛。
460-04	SKⅢ45	鉢	1mm砂。	淡褐 淡赤褐	19.4			外篦磨。内刷毛後篦磨。片口状口縁。
460-05	SKⅢ45	土鍋	2mm砂。	淡褐 赤褐	39.3			内外刷毛。
460-06	SKⅢ45	土鍋	2mm砂。	淡白褐 赤褐	34.6			外刷毛。内剥落、刷毛の痕跡。
460-07	SKⅢ45	把手	2mm砂。	淡褐				外刷毛。内ナデ。
460-08	SKⅢ45	竈	1mm砂。	淡褐 淡赤褐				表面条痕板ナデ。裏面ナデ。
460-09	SKⅢ46	椀	2mm砂。	淡褐 淡赤褐	10.8			外篦磨。内篦磨の痕跡。
460-10	SKⅢ46	脚	2mm砂。	淡褐				内外脚刷毛。接合面刷毛の痕跡。
460-11	SKⅢ46	脚	2mm砂。	淡褐				内外ナデ。
460-12	SKⅢ46	甕	2mm砂。	淡褐	19.9			外刷毛。内刷毛後ナデ。
460-13	SKⅢ46	甕	2mm砂。	淡褐 淡赤褐	15.4	16.1		外刷毛。内篦削。
460-14	SKⅢ46	甕	2mm多砂。	淡褐	14.9	15.6		外刷毛。内篦削。
460-15	SKⅢ46	甕	2mm多砂。	淡褐	13.4			外刷毛。内篦削。
460-16	SKⅢ46	甕	2mm多砂。	淡褐 赤褐				外刷毛。内篦削。
460-17	SKⅢ46	不明	2mm砂。	濁淡褐				内外指痕著。
460-18	SKⅢ46	土錘	1mm砂。	淡褐 淡赤褐	1.4			端部に穿孔。口径は短軸を示す。
460-19	SKⅢ46	須杯蓋	1mm砂。黒粒。	灰				焼普。ロクロ右。
460-20	SKⅢ46	須はぞう	2mm砂。	灰				内外回ナデ。焼普。
461-01	SKⅢ47	杯	3mm砂。	淡褐 淡赤褐	12.2	3.0		内外回ナデ。底篦切。
461-02	SKⅢ47	杯	1mm砂。	淡赤褐	12.2	3.5		内外回ナデ。底篦切。
461-03	SKⅢ49	杯	1mm砂。	淡褐 淡赤褐	12.8			内外回ナデ。
461-04	SKⅢ49	杯	2mm砂。	淡褐	13.8			内外回ナデ。
461-05	SKⅢ49	無頸壺	2mm多砂。雲。	淡赤褐 濁淡赤褐	16.5			外刷毛。内ナデ。甑?。
461-06	SKⅢ49	甕	2mm砂。	淡褐 淡赤褐	10.2			内外ナデ。
461-07	SKⅢ49	甕	2mm多砂。	淡褐				内外ナデ。
461-08	SKⅢ49	青磁椀		灰緑	14.8	4.7		全面に釉。蛇ノ目高台?。越州。
461-09	SKⅢ51	椀	2mm多砂。	淡褐 淡赤褐	14.3			外剥落。内刷毛。
461-10	SKⅢ51	脚	2mm砂。	淡褐 淡赤褐				内外ナデ。外刷毛の痕跡。
461-11	SKⅢ51	甕	2mm砂。	淡褐	20.5			内外ナデ。
461-12	SKⅢ51	甕	3mm多砂。	淡褐	21.3			外粗刷毛後細刷毛。内剥落、刷毛の痕跡。
461-13	SKⅢ51	甕	3mm多砂。	淡褐 淡赤褐	16.5			内外刷毛。
461-14	SKⅢ51	甕	2mm多砂。	淡褐 暗褐	15.0			外剥落、刷毛の痕跡。内刷毛。

第Ⅲ期　土坑出土土器（４）

挿図番号	報告遺構名	器　種	胎　土	色　調	口径(cm)	器高(cm)	その他(cm)	備　考
461-15	SKⅢ51	甕	¯2mm多砂。	白褐	12.5			内外粗刷毛。
461-16	SKⅢ51	蛸壺	¯3mm砂。	淡褐				内外ナデ。
461-17	SKⅢ51	須杯身	¯2mm多砂。	明灰	15.5			焼弱良。ロクロ右。
461-18	SKⅢ51	須杯身	¯2mm砂。	灰	14.3			焼普。
461-19	SKⅢ51	須杯身	¯2mm砂。黒粒。	灰	13.8			外自然釉。焼弱良。ロクロ右。
461-20	SKⅢ51	須高杯	¯2mm砂。	明灰	13.1			外自然釉。焼弱良。ロクロ右。
461-21	SKⅢ51	須高杯	¯3mm砂。	明灰				焼弱悪。ロクロ右。
461-22	SKⅢ51	須コップ	¯2mm砂。	灰	9.9			底篦削。焼弱良。ロクロ右。
461-23	SKⅢ51	須甕	¯2mm砂。	灰	18.2			外叩後カキ目。内同心円文。焼弱良。
461-24	SKⅢ51	須甕	¯1mm砂。	灰	17.8			焼弱良。46-23と同一個体?。
461-25	SKⅢ52	椀	¯1mm砂。	淡褐¯淡赤褐	12.2			内外ナデ。
461-26	SKⅢ52	椀	¯2mm砂。	淡褐¯淡赤褐	10.0			外板ナデ後ナデ。内ナデ。
461-27	SKⅢ52	鉢	¯2mm砂。	淡褐¯淡赤褐	14.1			外指痕著。内ナデ。
461-28	SKⅢ52	鉢	¯3mm多砂。	淡褐¯淡赤褐	16.0			外篦削。内ナデ。
461-29	SKⅢ52	無頸壺	¯2mm砂。	淡褐¯淡赤褐	15.3			内外ナデ。
461-30	SKⅢ52	須杯蓋	¯1mm砂。	灰	13.3			外自然釉。焼弱良。ロクロ右。
461-31	SKⅢ52	須杯蓋	¯2mm砂。	明灰¯暗灰				焼弱悪。ロクロ右。
461-32	SKⅢ52	須杯蓋	¯2mm砂。	灰	15.6			外自然釉。焼弱良。ロクロ右。
461-33	SKⅢ52	須杯身	¯2mm砂。	灰	14.2			外自然釉。焼弱良。
461-34	SKⅢ52	須杯身	¯2mm砂。	明灰	13.7			外自然釉。焼弱良。ロクロ右。
47-01	SKⅢ53	椀	¯1mm砂。	淡褐	11.0			内外ナデ。
47-02	SKⅢ53	椀	¯2mm砂。	淡褐¯淡赤褐	15.1			外刷毛後ナデ。内ナデ。
47-03	SKⅢ53	鉢	¯1mm砂。	淡褐	18.0			外板ナデ。内ナデ。
47-04	SKⅢ53	高杯	¯1mm砂。	淡褐¯淡赤褐	14.0			外篦磨。内暗文。
47-05	SKⅢ53	高杯	¯1mm砂。	淡褐	15.4			外刷毛後篦磨。内縦篦磨。
47-06	SKⅢ53	無頸壺	¯1mm砂。	淡褐¯淡赤褐	10.0			内外篦磨。
47-07	SKⅢ53	甕	¯2mm多砂。	淡褐¯淡赤褐	12.2			外刷毛。内篦削。
47-08	SKⅢ53	甕	¯1mm砂。	淡褐				内外刷毛。
47-09	SKⅢ53	羽釜	¯1mm多砂。	赤褐				外ナデ。内刷毛後ナデ。
47-10	SKⅢ53	須杯身	¯1mm砂。黒粒。	明灰	12.5			外自然釉。焼弱良。
47-11	SKⅢ53	須杯身	¯1mm砂。黒粒。	暗灰				外自然釉。焼弱良。
47-12	SKⅢ55	杯	¯1mm砂。	淡白褐	14.8			内外ナデ。
47-13	SKⅢ56	甕	¯1mm多砂。	淡褐	23.8			内外刷毛。
47-14	SKⅢ56	須壺	¯2mm砂。	暗灰	11.8			外自然釉。焼弱良。ロクロ右。
47-15	SKⅢ57	杯	¯1mm砂。	淡赤褐	10.9			内外ナデ。
47-16	SKⅢ57	椀	¯1mm砂。	淡褐¯淡赤褐	14.7			内外ナデ。
47-17	SKⅢ57	杯	¯1mm砂。	淡赤褐				内外ナデ。底篦切。
47-18	SKⅢ58	甕	¯1mm砂。	淡赤褐				外ナデ。内刷毛。
47-19	SKⅢ58	甑	¯1mm多砂。	淡赤褐				内外刷毛後ナデ。
47-20	SKⅢ58	須杯身	¯1mm砂。	暗灰	11.9			焼普。ロクロ右。
47-21	SKⅢ60	杯	¯2mm多砂。	淡褐	11.4	3.0		内外回ナデ。底篦切。ロクロ左。
47-22	SKⅢ61	杯	¯1mm砂。	淡白褐¯灰褐	13.7	3.4		内外回ナデ。底篦切。焼悪。ロクロ右。
47-23	SKⅢ61	杯	¯1mm砂。	淡褐¯黒褐	13.8			内外ナデ。
47-24	SKⅢ61	杯	¯1mm砂。	淡赤褐	14.2			内外回ナデ。
47-25	SKⅢ61	杯	¯1mm砂。	淡赤褐				内外回ナデ。底篦切。
47-26	SKⅢ61	椀	¯2mm砂。	淡赤褐¯灰褐				内外回ナデ。
47-27	SKⅢ61	皿	¯1mm砂。	淡赤褐¯黒褐	10.3	1.7		内外回ナデ。底篦切。
47-28	SKⅢ61	口縁	¯1mm砂。	淡赤褐				内外回ナデ。皿?。
47-29	SKⅢ61	甕	¯3mm砂。	淡赤褐¯暗褐	27.6			内外刷毛。
47-30	SKⅢ61	須杯	¯1mm砂。	明灰	15.0			口縁いぶし。外火襷。底篦切。焼普。ロクロ右。
47-31	SKⅢ61	須杯	¯2mm砂。	灰白	13.1	3.4		内外回ナデ、火襷。口縁いぶし。底篦切。焼弱悪。
47-32	SKⅢ64	須杯蓋	¯1mm砂。	白灰				内外回ナデ。焼弱悪。
47-33	SKⅢ64	須蓋	¯2mm砂。	明灰¯灰	11.6	2.5		外自然釉。外篦削。焼弱良。ロクロ右。
463-01	SKⅢ66	椀	¯1mm砂。	淡赤褐	11.7	4.0		外剥落。内ナデ後篦磨。
463-02	SKⅢ66	鉢	¯2mm砂。	濁褐¯淡赤褐	16.4	6.2		外板ナデ後ナデ。内ナデ。
463-03	SKⅢ66	鉢	¯2mm砂。	淡褐¯淡赤褐	20.0			外篦磨。内ナデ。
463-04	SKⅢ66	甕	¯1mm砂。	淡褐	14.0			外ナデ。内刷毛後ナデ。
463-05	SKⅢ66	甕	¯2mm多砂。	淡褐¯淡赤褐				外刷毛後ナデ。内刷毛の痕跡。
463-06	SKⅢ66	椀	¯1mm砂。	淡褐	13.2			内外ナデ。
463-07	SKⅢ66	椀	¯1mm砂。	淡褐¯淡赤褐	11.6			外ナデ。内剥落。
463-08	SKⅢ66	甕	¯2mm多砂。	淡赤褐	31.0			外ナデ。内刷毛。

第Ⅲ期　土坑出土土器（５）

挿図番号	報告遺構名	器　種	胎　土	色　調	口径(cm)	器高(cm)	その他(cm)	備　考
463-09	SKⅢ66	製塩	2mm多砂。	淡赤褐				外叩。内ナデ。
463-10	SKⅢ66	須杯蓋	2mm砂。	灰	15.7			焼普。
463-11	SKⅢ66	須杯身	1mm砂。	明灰 灰	14.3			外自然釉。焼普。

第Ⅲ期　土壙墓出土土器

挿図番号	報告遺構名	器　種	胎　土	色　調	口径(cm)	器高(cm)	その他(cm)	備　考
463-12	STⅢ01	瓦器椀	3mm砂。	白灰 灰	15.2	4.6		外指痕著。内暗文。焼弱悪。畿。
463-13	STⅢ02	須蓋	1mm砂。	白灰				焼弱悪。ロクロ右。
463-14	STⅢ03	須杯蓋	2mm砂。	暗灰				内外回ナデ。外篦削。焼普。ロクロ右。
463-15	STⅢ04	高杯	1mm砂。	淡褐 淡赤褐				外ナデ。内剥落。
463-16	STⅢ04	甕	2mm多砂。	淡褐 淡赤褐				内外ナデ。
463-17	STⅢ04	甕	2mm多砂。	淡褐				内外ナデ。
463-18	STⅢ08	椀	2mm多砂。	白灰				内外回ナデ。
463-19	STⅢ08	須口縁	1mm砂。	灰 暗灰				焼良。
463-20	STⅢ11	甕	3mm多砂。	淡褐 赤褐	33.5			外刷毛、指痕著。内ナデ、刷毛の痕跡。
463-21	STⅢ11	甕	3mm多砂。	淡褐 淡赤褐	39.6	30.6		外刷毛。内刷毛後ナデ。
464-01	STⅢ12	甕	3mm砂。	淡褐 濁褐	40.8			外指痕著。内板ナデ後ナデ。
464-02	STⅢ12	甕	2mm多砂。	淡褐 黒褐	38.7			外刷毛。内刷毛後ナデ。
464-03	STⅢ14	杯	2mm多砂。	白褐	12.9			内外回ナデ。底篦切。ロクロ左。
464-04	STⅢ14	杯	1mm砂。	淡褐 淡赤褐				内外回ナデ。底篦切。
464-05	STⅢ14	杯	1mm砂。	白褐 淡褐				内外回ナデ。
464-06	STⅢ14	Ⅲ	2mm多砂。	白褐	7.8	17.0		内外回ナデ。底篦切。
464-07	STⅢ14	Ⅲ	1mm多砂。	白褐	8.1	1.5		内外回ナデ。底篦切。ロクロ左。
464-08	STⅢ14	Ⅲ	1mm多砂。	白褐	8.2	1.4		内外ナデ。底篦切。
464-09	STⅢ14	青磁Ⅲ		青緑				外部以外釉。内猫描文。内外貫入。底篦削。同安。
464-10	STⅢ20	Ⅲ	1mm多砂。	白褐	8.3	1.6		内外回ナデ。底篦切。
464-11	STⅢ20	Ⅲ	1mm砂。	白褐	8.1	1.3		内外回ナデ。底篦切。
464-12	STⅢ20	Ⅲ	1mm砂。	淡赤褐	9.7	1.4		内外回ナデ。底篦切。
464-13	STⅢ20	Ⅲ	1mm砂。	白褐	8.0	1.1		内外回ナデ。底篦切。
464-14	STⅢ20	Ⅲ	1mm砂。	濁淡褐	8.9	1.3		内外回ナデ。底篦切。
464-15	STⅢ20	Ⅲ	2mm多砂。	白褐 淡赤褐	8.5	1.2		内外回ナデ。底篦切。
464-16	STⅢ20	Ⅲ	1mm砂。	淡褐	7.5	1.4		内外回ナデ。底篦切。
464-17	STⅢ20	Ⅲ	2mm多砂。	淡褐	9.1	1.4		内外ナデ。底篦切。
464-18	STⅢ20	Ⅲ	1mm砂。	白灰 淡灰	9.0	1.3		内外回ナデ。底篦切。
464-19	STⅢ20	Ⅲ	1mm砂。	淡灰	10.0	1.4		内外回ナデ。底篦切。
464-20	STⅢ20	瓦器椀	1mm砂。	白灰	15.0			内外ナデ。口縁いぶし。焼普。讃。
464-21	STⅢ20	瓦器椀	1mm砂。	白褐				内外ナデ。口縁いぶし。焼弱悪。讃。
464-22	STⅢ20	白磁椀		灰白	17.4			外底以外釉。
464-23	STⅢ20	青磁椀		緑灰	15.3	6.2		外底以外釉。内外猫描文。外篦による文様。同安。

第Ⅲ期　不明遺構出土土器

挿図番号	報告遺構名	器　種	胎　土	色　調	口径(cm)	器高(cm)	その他(cm)	備　考
464-24	SXⅢ02	壺	¯3mm砂。	赤褐	36.2			外箆磨。内刷毛後ナデ。
464-25	SXⅢ03	甕	¯3mm多砂。	淡褐¯暗褐				内外ナデ。
464-26	SXⅢ03	皿	¯1mm砂。	淡褐¯淡赤褐				内ナデ。
464-27	SXⅢ03	蛸壺	¯2mm砂。	淡褐				内外ナデ。
464-28	SXⅢ03	須杯蓋	¯1mm砂。	明灰	13.1			焼弱悪。ロクロ右。
464-29	SXⅢ03	須杯蓋	¯2mm砂。	明灰	12.0			焼弱悪。ロクロ右。
465-01	SXⅢ04	皿	¯1mm砂。	赤褐	18.0			外箆磨。内ナデ後暗文。
465-02	SXⅢ04	皿	¯1mm砂。	淡褐¯赤褐	14.4	2.6		外箆磨、底ナデ後箆磨。内ナデ後暗文。
465-03	SXⅢ04	蛸壺	¯2mm砂。	淡褐¯淡赤褐	5.5	9.2		外指痕著。内ナデ。
465-04	SXⅢ04	蛸壺	¯5mm多砂。	濁褐¯濁淡赤褐	6.0	8.4		内外ナデ。
465-05	SXⅢ04	蛸壺	¯2mm砂。	淡褐¯淡赤褐				内外ナデ。
465-06	SXⅢ04	蛸壺	¯2mm砂。	淡褐¯淡赤褐	5.4	8.9		内外ナデ。外箆記号。
465-07	SXⅢ04	蛸壺	¯2mm砂。	淡褐¯淡赤褐	5.6	9.2		内外ナデ。外箆記号。
465-08	SXⅢ04	蛸壺	¯2mm砂。	淡褐¯淡赤褐	5.4	8.8		内外ナデ。外箆記号。
465-09	SXⅢ04	蛸壺	¯3mm砂。	淡褐¯淡赤褐		8.6		内外ナデ。外箆記号。
465-10	SXⅢ04	蛸壺	¯2mm砂。	淡褐¯淡赤褐	5.2	8.6		内外ナデ。外箆記号。
465-11	SXⅢ04	蛸壺	¯2mm砂。	淡褐¯淡赤褐				内外ナデ。外箆記号。
465-12	SXⅢ04	蛸壺	¯3mm砂。	淡褐¯淡赤褐	5.2	8.4		内外ナデ。外箆記号の痕跡。
465-13	SXⅢ09	杯	¯1mm砂。	淡褐¯淡赤褐	12.0	3.1		内外回ナデ。口縁部分的に煤。底箆削、板目痕。ロクロ右。
465-14	SXⅢ09	杯	¯1mm砂。	淡褐¯淡赤褐	12.7	3.2		内外回ナデ。底箆切、板目が残る。
465-15	SXⅢ09	杯	¯2mm砂。	淡褐¯淡赤褐	12.6	3.3		内外回ナデ。底箆切。ロクロ右。
465-16	SXⅢ09	皿	¯1mm砂。	淡赤褐	7.2	0.9		内外回ナデ。底箆切。ロクロ右。
465-17	SXⅢ09	皿	¯2mm砂。	淡褐	8.0	1.3		内外回ナデ。底糸切。
465-18	SXⅢ09	瓦器椀	¯1mm砂。	灰白¯濁褐	14.9	4.5		外ナデ。内刷毛。口縁いぶし。焼普。讃。
465-19	SXⅢ09	須こね鉢	¯3mm砂。	灰白¯暗灰				内外ナデ。底箆切。焼弱悪。
465-20	SXⅢ09	白磁椀		灰白				内釉。
465-21	SXⅢ09内竈	羽釜	¯3mm砂。	淡褐¯淡赤褐	20.3			外上半刷毛後ナデ、下半格子叩後ナデ。内刷毛。外煤。
465-22	SXⅢ09内竈	土錘	¯1mm砂。	淡褐	3.4	5.0		器表ナデ。口径は短軸・器高は長軸を示す。
465-23	SXⅢ09内竈	土錘	¯1mm砂。	淡褐¯暗灰	3.5	5.7		器表ナデ。口径は短軸・器高は長軸を示す。
465-24	SXⅢ10	甕	¯3mm多砂。	淡褐¯淡赤褐	14.6			外刷毛。内ナデ。

第III期　溝出土土器（1）

挿図番号	報告遺構名	器　種	胎　土	色　調	口径(cm)	器高(cm)	その他(cm)	備　考
466-01	SDIII01	羽釜	2mm多砂。	淡褐 濁褐				内外ナデ。
466-02	SDIII01	黒椀	1mm砂。	外淡褐、内黒灰				内外ナデ。A類。
466-03	SDIII01	須甕	2mm砂。	灰 黒灰	34.0			内外自然釉。焼弱良。
466-04	SDIII01	須甕	2mm砂。	明灰				外叩後粗カキ目。内同心円文。外緑色自然釉。外把手痕。焼普。
466-05	SDIII02	杯	1mm砂。	淡褐 淡赤褐	12.0	2.6		内外回ナデ。底篦切。
466-06	SDIII02	杯	3mm砂。	白褐 淡褐	13.8	3.7		内外回ナデ。口縁外いぶし。底篦切。ロクロ右。
466-07	SDIII02	杯	3mm多砂。	淡褐	15.8	3.7		内外回ナデ。底篦切。
466-08	SDIII02	須杯	2mm砂。	明灰 灰	14.0			内外回ナデ、火襷。口縁いぶし。焼弱悪。
466-09	SDIII02	杯	3mm多砂。	淡褐	10.2	4.4		内外回ナデ。底篦切。ロクロ右。擬似高台。
466-10	SDIII02	杯	1mm多砂。	白褐	12.9	4.7		内外回ナデ。底篦切。擬似高台。
466-11	SDIII02	杯	1mm砂。	灰白 淡赤褐				内外回ナデ。底篦切。擬似高台。
466-12	SDIII02	杯	1mm砂。	濁褐 黒灰				内外回ナデ。底篦切。擬似高台。
466-13	SDIII02	皿	1mm砂。	淡褐 灰褐	11.8	2.9		内外回ナデ。底篦切。
466-14	SDIII02	皿	2mm砂。	淡褐 淡赤褐	10.6	1.7		内外回ナデ。底篦切。
466-15	SDIII02	椀	2mm砂。	白褐	15.3	5.9		外ナデ後篦磨の痕跡。内ナデ。
466-16	SDIII02	椀	2mm多砂。	淡褐 淡赤褐	15.0			外回ナデ。内板ナデ後ナデ。高台欠損。
466-17	SDIII02	甕	2mm多砂。	淡褐 濁褐	24.2			外縦刷毛後横刷毛。内刷毛後ナデ。
466-18	SDIII02	羽釜	5mm多砂。	濁褐 暗褐	24.2			外ナデ、刷毛の痕跡。内板ナデ後ナデ。
466-19	SDIII02	羽釜	2mm多砂。	淡褐 灰褐	24.6			体部外指痕著。内ナデ。
466-20	SDIII02	黒椀	2mm砂。	外淡褐 淡赤褐、内黒	15.6	5.8		内外篦磨。A類。
466-21	SDIII02	黒椀	1mm砂。	外白褐、内黒灰	16.2			外ナデ。内篦磨。口縁いぶし。底篦削の痕跡。A類。
466-22	SDIII02	黒椀	1mm砂。	外白褐、内黒灰				内外篦磨。A類。
466-23	SDIII02	黒椀	1mm砂。	外淡褐、内暗灰				外篦磨。内ナデ。A類。
466-24	SDIII02	黒椀	2mm砂。	淡褐 濁褐	16.0			外ナデ。内剥落。A類。
466-25	SDIII02	黒椀	1mm砂。	外濁褐、内黒				外回ナデ後篦磨。内剥落、篦磨の痕跡。A類。
466-26	SDIII02	黒椀	1mm砂。	黒灰	17.0			内外細篦磨。B類。
466-27	SDIII02	黒椀	1mm砂。	黒灰	14.9			内外細篦磨。B類。
466-28	SDIII02	黒椀	1mm砂。	黒灰				内刷毛後篦磨。B類。
467-01	SDIII03	須円面硯	1mm砂。黒粒。	暗灰	11.0			全面自然釉。「＋」・「I」状透が交互に繰返される。焼良。
467-02	SDIII03	緑釉陶器耳皿	1mm砂。	緑	10.2	3.2	7.4	全面に釉。土師質の焼。他計測値は口径の短軸を示す。
467-03	SDIII03	緑釉陶器皿	2mm砂。	緑	11.2	1.6		全面に釉。底篦切。土師質の焼。
467-04	SDIII03	杯	2mm多砂。	淡赤褐 暗灰	14.3			内外回ナデ。擬似高台。
467-05	SDIII03	杯	1mm砂。	淡褐				内外回ナデ。底篦切。
467-06	SDIII03	杯	1mm砂。	淡褐 淡赤褐	11.0	2.3		内外ナデ。底篦切。
467-07	SDIII03	杯	1mm砂。	淡褐 淡赤褐				内外回ナデ。底篦切。擬似高台気味。
467-08	SDIII03	椀	2mm砂。	淡褐 灰褐				内外ナデ。
467-09	SDIII03	黒椀	1mm砂。	淡褐	16.6			内外篦磨。A類。
467-10	SDIII03	黒椀	2mm砂。	淡褐				外ナデ。内篦磨の痕跡。高台剥落。A類。
467-11	SDIII03	黒椀	2mm砂。	濁淡赤褐	16.6			内外篦磨の痕跡。A類。
467-12	SDIII03	黒椀	2mm砂。	濁淡赤褐 暗褐				内外剥落。A類。
467-13	SDIII03	皿	1mm砂。	白褐 淡褐	10.0	2.4		内外回ナデ。底篦切。
467-14	SDIII03	皿	2mm多砂。	白褐	9.9	1.9		内外回ナデ。底篦切。
467-15	SDIII03	皿	2mm砂。	淡褐 赤褐	10.7	1.9		内外ナデ。底篦切。ロクロ左。
467-16	SDIII03	皿	1mm多砂。	淡灰褐 灰褐	11.0	1.9		内外回ナデ。底篦切。
467-17	SDIII03	皿	2mm多砂。	淡褐 淡赤褐	11.1	2.2		内外回ナデ。底篦切。歪な作り。
467-18	SDIII03	皿	2mm多砂。	白褐 淡赤褐	10.8	2.5		内外回ナデ。底篦切。
467-19	SDIII03	皿	1mm砂。	灰白褐	8.8			内外回ナデ。底篦切。
467-20	SDIII03	皿	1mm砂。	濁淡褐	11.4			内外回ナデ。底篦切。
467-21	SDIII03	高台付皿	2mm砂。	白褐	11.4	2.2		内外ナデ。
467-22	SDIII03	高台付杯	2mm多砂。	淡褐 濁褐	15.2	4.5		内外ナデ。
467-23	SDIII03	杯	2mm多砂。	淡褐				内外回ナデ。底篦切。擬似高台。
467-24	SDIII03	椀	1mm砂。	淡白赤褐 暗褐	13.9	5.0		内外ナデ。
467-25	SDIII03	椀	2mm多砂。	白褐	14.2	5.8		内外ナデ。
467-26	SDIII03	椀	1mm砂。	白褐、口縁淡	14.8			内外ナデ。

第Ⅲ期　溝出土土器（２）

挿図番号	報告遺構名	器　種	胎　土	色　調	口径(cm)	器高(cm)	その他(cm)	備　考
				赤褐				
467-27	SDⅢ03	椀	¯1mm砂。	濁灰				内外回ナデ。底篦切。擬似高台。
467-28	SDⅢ03	椀	¯2mm砂。	白褐¯灰褐				内外ナデ。
467-29	SDⅢ03	椀	¯2mm砂。	白褐¯淡褐				内外ナデ。
467-30	SDⅢ03	椀	¯2mm砂。	淡赤褐¯白褐				内外ナデ。
467-31	SDⅢ03	壺	¯3mm砂。	淡赤褐¯暗褐				内外丁寧なナデ。
467-32	SDⅢ03	甕	¯2mm多砂。	淡褐¯黒灰	31.6			外刷毛。内刷毛後ナデ。
467-33	SDⅢ03	甕	¯3mm多砂。	淡褐¯濁褐	37.3			外ナデ後刷毛。内口縁刷毛後ナデ、体部ナデ。
467-34	SDⅢ03	甕	¯3mm多砂。	淡褐¯暗褐	35.1			外縦刷毛後横刷毛。内刷毛後ナデ。
468-01	SDⅢ03	甕	¯5mm多砂。	淡褐¯淡赤褐	34.1			外刷毛。内上半刷毛、下半剥落。
468-02	SDⅢ03	羽釜	¯2mm砂。	淡褐¯暗褐	31.4			外ナデ。内ナデ、部分的に刷毛の痕跡。
468-03	SDⅢ03	羽釜	¯3mm多砂。	淡褐	24.0			内外剥落。
468-04	SDⅢ03	羽釜	¯2mm多砂。	淡褐¯暗灰	28.8			外刷毛後ナデ、指痕著。内板ナデ後ナデ。
468-05	SDⅢ03	羽釜	¯2mm多砂。	淡褐¯濁褐	24.0			外ナデ後刷毛、煤。内板ナデ後ナデ。
468-06	SDⅢ03	羽釜	¯2mm砂。	白褐¯灰褐	39.2			外ナデ。内板ナデ。
468-07	SDⅢ03	蛸壺	¯5mm多砂。	淡褐¯暗褐	17.8			外ナデ後粗刷毛。内ナデ。
468-08	SDⅢ03	甑	¯1mm砂。	淡褐¯暗褐	23.6			外刷毛。内ナデ、刷毛の痕跡。
468-09	SDⅢ03	蛸壺	¯3mm砂。	淡褐¯赤褐	15.2	17.9		外剥落、指痕著。内ナデ。
468-10	SDⅢ03	蛸壺	¯3mm多砂。	白褐¯灰褐	12.1	17.6		内外指痕著。
468-11	SDⅢ03	土錘	¯3mm多砂。	濁褐	4.0	6.8		器表ナデ。口径は短軸･器高は長軸を示す。
469-01	SDⅢ03	黒椀	¯1mm砂。	外白褐、内黒灰	15.0	6.2		内外篦磨。A類。
469-02	SDⅢ03	黒椀	¯2mm砂。	外白褐¯淡褐、内黒灰	15.8	6.2		内外剥落、篦磨の痕跡。A類。
469-03	SDⅢ03	黒椀	¯3mm砂。	外淡褐¯黒灰、内黒灰	13.4	4.5		内外剥落。A類。
469-04	SDⅢ03	黒椀	¯2mm砂。	外白褐、内黒灰	14.8			内外剥落。口縁いぶし。A類。
469-05	SDⅢ03	黒椀	¯1mm砂。	外淡褐、内暗灰				外ナデ。内篦磨の痕跡。A類。
469-06	SDⅢ03	黒椀	¯3mm砂。	外灰褐¯暗灰、内黒灰	15.5	6.0		外篦磨。内暗文。口縁いぶし。B類。
469-07	SDⅢ03	黒椀	¯1mm砂。	黒灰	15.2	5.1		内外細篦磨。B類。
469-08	SDⅢ03	黒椀	¯1mm砂。	黒灰				内外剥落、細篦磨の痕跡。B類。
469-09	SDⅢ03	黒椀	¯1mm砂。	黒灰				内剥落。B類。
469-10	SDⅢ03	須皿	¯2mm砂。	白灰	12.0	2.1		内外回ナデ。底篦切。焼悪。
469-11	SDⅢ03	須杯	¯1mm砂。	明灰¯黒灰				内外火襷。底篦切。焼普。ロクロ右。
469-12	SDⅢ03	椀	¯2mm砂。	灰白	17.0			内外回ナデ。
469-13	SDⅢ03	須皿	¯1mm砂。	明灰	18.3			内外回ナデ。焼普。ロクロ右。
469-14	SDⅢ03	須壺	¯2mm砂。	明灰¯暗灰				内外回ナデ。外自然釉。焼弱良。
469-15	SDⅢ03	須甕	¯2mm多砂。	灰	48.0			内外同心円文。焼弱良。
469-16	SDⅢ03	緑釉陶器椀	¯1mm砂。	緑	14.4			全面に釉。土師質の焼。輪花が4箇所に認められる。
469-17	SDⅢ04	杯	¯1mm砂。	白褐¯淡褐	12.4	2.9		内外回ナデ。底篦切。
469-18	SDⅢ04	皿	¯1mm砂。	淡赤褐	16.4			内外ナデ。外底篦磨の痕跡。
469-19	SDⅢ04	土錘	¯3mm砂。	淡褐	1.3			器表剥落。口径は短軸を示す。
469-20	SDⅢ04	須蓋	¯1mm砂。	灰¯濁灰	16.5			外口縁自然釉。天井篦削。焼弱良。ロクロ右。
469-21	SDⅢ04	須蓋	¯2mm砂。	淡褐¯褐	15.7			天井篦切。焼普。ロクロ右。
469-22	SDⅢ04	須杯	¯2mm砂。	淡灰				外回ナデ。内ナデ。焼普。
469-23	SDⅢ04	瓦器椀	¯2mm砂。	明灰¯灰	17.2			外回転利用篦磨。口縁いぶし痕。内回ナデ。内外火襷。焼普。讃。
469-24	SDⅢ04	須こね鉢	¯4mm砂。	灰¯暗灰	28.9			内外自然釉。焼弱良。
469-25	SDⅢ04	須甕	¯3mm砂。	明灰¯灰	23.6			外体部叩、頸篦記号、緑灰色自然釉。内体部同心円文。焼弱良。
469-26	SDⅢ04	備前甕	¯2mm砂。黒粒。	茶褐	28.9			内外ナデ。外淡褐色自然釉。焼普。
470-01	SDⅢ05	杯	¯2mm多砂。	淡褐	13.4	4.4		内外剥落。口縁いぶし痕。底篦切。擬似高台。
470-02	SDⅢ05	杯	¯2mm砂。	淡褐¯濁褐				内外剥落。底篦切。擬似高台。
470-03	SDⅢ05	椀	¯2mm砂。	白褐	16.1			内外ナデ。
470-04	SDⅢ05	椀	¯1mm砂。	白褐¯暗灰	13.1			内外丁寧なナデ。
470-05	SDⅢ05	皿	¯1mm砂。	白褐¯淡赤褐	9.8			内外回ナデ。底篦切。
470-06	SDⅢ05	皿	¯1mm砂。	白褐¯淡褐	12.1	2.0		内外回ナデ。底ナデ。

第Ⅲ期　溝出土土器（３）

挿図番号	報告遺構名	器　種	胎　土	色　調	口径(cm)	器高(cm)	その他(cm)	備　考
470-07	SDⅢ05	土鍋	¯3mm砂。	濁褐¯暗灰褐	44.8			内外刷毛後ナデ。
470-08	SDⅢ05	羽釜	¯2mm多砂。	淡褐¯濁褐	27.3			外粗刷毛後ナデ。内ナデ。
470-09	SDⅢ05	羽釜	¯3mm砂。	淡褐¯濁褐	24.0			内外ナデ。外指痕著、煤。
470-10	SDⅢ05	羽釜	¯3mm砂。	濁褐¯暗褐	22.0			外粗刷毛。内口縁刷毛、体部ナデ。
470-11	SDⅢ05	甕	¯3mm砂。	淡褐¯淡赤褐				外ナデ。内口縁刷毛の痕跡、体部板ナデ後ナデ。
470-12	SDⅢ05	黒椀	¯1mm砂。	淡褐¯濁褐	15.3	5.7		内外剥落、外篦磨の痕跡。内口縁黒灰色いぶし。A類。
470-13	SDⅢ05	黒椀	¯2mm砂。	白褐¯淡褐	15.0			内外篦磨。内口縁黒灰色いぶし。A類。
470-14	SDⅢ05	黒椀	¯1mm多砂。	外白褐、内黒灰	15.7	6.2		内外剥落、篦磨の痕跡。口縁いぶし。A類。
470-15	SDⅢ05	黒椀	¯2mm砂。	外濁褐¯淡赤褐、内黒灰	15.2	4.5		内外剥落、内刷毛の痕跡。口縁いぶし。A類。
470-16	SDⅢ05	須蓋	¯2mm砂。	灰	12.9			内外回ナデ。天井篦削。焼弱良。ロクロ右。
470-17	SDⅢ05	須こね鉢、	¯3mm砂。黒粒。	灰白	32.1			内外条痕回ナデ。焼弱悪。篠焼。
470-18	SDⅢ05	須こね鉢	¯3mm砂。黒粒。	白灰	23.8			内外条痕回ナデ。焼弱悪。篠焼。
470-19	SDⅢ05	須こね鉢	¯3mm砂。黒粒。	明灰				内外条痕回ナデ。底糸切。篠焼。焼普。
470-20	SDⅢ05	平瓦	¯2mm砂。	淡赤褐¯淡褐				外叩後ナデ。内粗布目顕著に残る。焼悪。
470-21	SDⅢ05	杯	¯1mm砂。	暗褐¯黒褐				内外回ナデ。底篦切。擬似高台。
470-22	SDⅢ05	皿	¯1mm砂。	淡赤褐	10.4			内外回ナデ。底篦切。
470-23	SDⅢ05	須蓋	¯2mm砂。	灰	14.6			天井篦削。焼普。ロクロ右。
470-24	SDⅢ05	須杯	¯1mm砂。	明灰				底糸切。焼弱悪。
470-25	SDⅢ05	須甕	¯2mm砂。	明灰¯濁灰	19.0			外体部叩の痕跡、内同心円文、頸篦記号。内外自然釉。焼普。
470-26	SDⅢ05	緑釉陶器椀	¯1mm砂。	緑				全面に釉。須恵質の焼。
470-27	SDⅢ06	黒椀	¯2mm多砂。	外白褐、内黒灰				外ナデ。内小片のため不明、篦磨き?。A類。
471-01	SDⅢ07	皿	¯1mm砂。	淡褐¯淡赤褐				内外ナデ。
471-02	SDⅢ07	椀	¯1mm砂。	白褐	16.2			内外ナデ。
471-03	SDⅢ07	皿	¯3mm多砂。	淡褐¯淡赤褐				内外剥落。
471-04	SDⅢ07	甕	¯3mm砂。	淡褐¯淡赤褐	21.8			外ナデ。内刷毛。
471-05	SDⅢ07	甕	¯5mm砂。	淡赤褐				外刷毛の痕跡。内ナデ。
471-06	SDⅢ07	甕	¯4mm多砂。	淡赤褐¯淡褐				内外ナデ。
471-07	SDⅢ07	甕	¯1mm砂。	暗灰褐				内外ナデ。
471-08	SDⅢ07	把手	¯4mm多砂。	赤褐¯黒灰				外粗刷毛。内ナデ。
471-09	SDⅢ07	蛸壺	¯5mm砂。	淡褐¯淡赤褐				内外ナデ。
471-10	SDⅢ07	黒椀	¯1mm砂。	外淡白褐、内黒				内外剥落。A類。
471-11	SDⅢ07	瓦器椀	¯1mm砂。	灰白				内外ナデ。口縁いぶし。焼普。讃?。
471-12	SDⅢ07	須杯蓋	¯2mm砂。	灰				焼弱良。ロクロ右。
471-13	SDⅢ07	須杯蓋	¯2mm砂。	灰				焼弱良。
471-14	SDⅢ07	須壺	¯1mm砂。	明灰¯灰				内外回ナデ。焼弱良。
471-15	SDⅢ07	須皿	¯3mm砂。	明灰				内外回ナデ。底篦削後ナデ。焼弱悪。ロクロ右。
471-16	SDⅢ07	須皿	¯2mm砂。	灰				内外回ナデ。底篦削後ナデ。焼普。
471-17	SDⅢ07	須杯	¯1mm砂。	灰白				内外回ナデ。焼悪。
471-18	SDⅢ07	羽釜	¯4mm砂。	淡赤褐¯暗灰褐				表裏横ナデ。鍔の部分。
471-19	SDⅢ07	須壺	¯3mm砂。	明灰				内外回ナデ。底篦削後ナデ。焼弱悪。
471-20	SDⅢ07	甕	¯2mm砂。	白褐¯淡褐	29.4			内外剥落。
471-21	SDⅢ07	甑	¯5mm多砂。	淡褐¯淡赤褐	22.1			外剥落、刷毛後ナデの痕跡。内刷毛後ナデ。
471-22	SDⅢ07	蛸壺	¯3mm砂。	淡褐¯淡赤褐	5.4	9.5		内外ナデ。
471-23	SDⅢ07	須蓋	¯1mm砂。	明灰				外篦削後ナデ。内回ナデ。焼弱悪。
471-24	SDⅢ07	須蓋	¯2mm砂。	白灰	18.6			内外回ナデ。天井篦削?。焼弱悪。
471-25	SDⅢ07	須蓋	¯1mm砂。	明灰	15.8			内外回ナデ。焼普。ロクロ右。
471-26	SDⅢ07	須杯	¯2mm砂。	明灰				内外回ナデ。焼弱良。
471-27	SDⅢ07	須杯	¯1mm砂。	明灰¯暗灰				内外回ナデ。焼普。
471-28	SDⅢ07	須壺	¯2mm砂。	明灰	17.2			内外回ナデ。焼弱悪。
471-29	SDⅢ07	須壺	¯3mm砂。	灰白¯明灰				外横叩後左上がり叩。内同心円文。焼弱悪。ロクロ右。
471-30	SDⅢ07	須甕	¯3mm多砂。黒粒。	灰				外体部叩。内同心円文後ナデ。内外自然釉。焼弱良。

第Ⅲ期　溝出土土器（４）

挿図番号	報告遺構名	器種	胎土	色調	口径(cm)	器高(cm)	その他(cm)	備考
471-31	SDⅢ08	壺	~3mm砂。	淡褐~淡赤褐	13.6			内外剥落。外口縁直下に段。弥生前期の混入品。
471-32	SDⅢ08	甕	~7mm多砂。	赤褐				内外剥落。
471-33	SDⅢ08	須壺	~2mm砂。	明灰				内回ナデ。焼弱良。
472-01	SDⅢ09	椀	~1mm砂。	淡赤褐				内外剥落。
472-02	SDⅢ09	皿	~2mm砂。	淡褐~淡赤褐	20.1			外剥落。内ナデ。
472-03	SDⅢ09	皿	~1mm砂。	淡褐~淡赤褐				内外剥落。
472-04	SDⅢ09	皿	~1mm砂。	外淡褐~淡赤褐、内濁白褐				内外剥落。
472-05	SDⅢ09	土鍋	~3mm砂。	赤褐				内外剥落。
472-06	SDⅢ09	甕	~2mm多砂。	淡褐				内外剥落。
472-07	SDⅢ09	甕	~2mm砂。	淡褐				内外剥落。外底指痕著。
472-08	SDⅢ09	須杯	~2mm砂。	灰	11.9	3.4		内外回ナデ。底篦切。焼弱良。ロクロ右。
472-09	SDⅢ09	須蓋	~2mm砂。	灰白	20.2			内外回ナデ。焼悪。
472-10	SDⅢ09	須蓋	~1mm砂。	明灰				焼普。
472-11	SDⅢ09	須杯	~2mm砂。	灰白				内外回ナデ。焼悪。
472-12	SDⅢ09	須壺	~2mm砂。	明灰~灰				内ナデ。焼弱良。
472-13	SDⅢ09	須壺	~2mm砂。	灰白				内外回ナデ。底篦切。焼弱悪。
472-14	SDⅢ09	須壺	~3mm砂。	明灰				内外回ナデ。焼弱良。
472-15	SDⅢ09	須長頸壺	~3mm砂。	灰白~暗灰	6.5			外粗カキ目後ナデ。内回ナデ。外・口縁内に自然釉。焼普。
472-16	SDⅢ09	須長頸壺	~2mm砂。	灰白~暗灰				内外回ナデ。外自然釉。焼弱良。ロクロ右。
472-17	SDⅢ10	皿	~2mm砂。	淡赤褐				内外剥落。
472-18	SDⅢ10	須蓋	~2mm砂。	灰~暗灰	17.7			外いぶしの痕跡。焼弱良。
472-19	SDⅢ12	杯	~1mm砂。	赤白褐				内外剥落。
472-20	SDⅢ13	椀	~2mm砂。	淡褐				内外剥落。
472-21	SDⅢ13	甕	~2mm多砂。	淡褐~淡赤褐	27.6			外刷毛。内刷毛後ナデ。
472-22	SDⅢ13	甕	~2mm多砂。	淡赤褐				外刷毛。内刷毛後ナデ。
472-23	SDⅢ13	甕	~3mm多砂。	濁褐~暗灰褐				外ナデ。内粗刷毛の痕跡。
472-24	SDⅢ13	甕	~3mm砂。	淡褐~淡赤灰				内外ナデ。
472-25	SDⅢ13	須杯蓋	~2mm砂。	明灰	12.8			内外回ナデ。焼普。ロクロ右。
472-26	SDⅢ13	須杯	~3mm砂。	淡灰				内外回ナデ。焼普。
472-27	SDⅢ14	椀	~1mm砂。	白褐	13.0			内外ナデ。内篦磨?。
472-28	SDⅢ14	皿	~1mm砂。	濁褐				内外回ナデ。底篦切、板目が残る。
472-29	SDⅢ14	甕	~2mm多砂。	淡赤褐				外ナデ。内刷毛。
472-30	SDⅢ14	須杯	~2mm砂。	外明灰、内黒灰				内外剥落。焼悪。
472-31	SDⅢ14	黒椀	~2mm砂。	外淡赤褐、内黒				内外剥落。A類。
472-32	SDⅢ14	椀	~2mm砂。	濁淡褐~黒褐				内外ナデ。いぶし不完全、系譜不明。
472-33	SDⅢ14	須甕	~3mm砂。	灰白	17.9			外縦叩。内同心円文。焼弱悪。ロクロ右。
472-34	SDⅢ15	杯	~1mm砂。	濁褐	10.0	3.0		内外回ナデ。
472-35	SDⅢ15	杯	~1mm砂。	濁淡赤褐~黒褐				外ナデ。内ナデ後暗文。
472-36	SDⅢ15	杯	~1mm砂。	淡褐~淡赤褐	11.0			内外回ナデ。
472-37	SDⅢ15	杯	~1mm砂。	淡褐	11.0			内外ナデ。
472-38	SDⅢ15	皿	~1mm砂。	淡褐~淡赤褐	12.9	2.3		内外剥落、外篦磨の痕跡。
472-39	SDⅢ15	皿	~1mm砂。	淡褐~濁灰褐	9.9	2.6		内外回ナデ。底篦切。
473-01	SDⅢ15	須杯	~1mm砂。	灰白	16.0			内外回ナデ。焼悪。
473-02	SDⅢ15	杯	~1mm砂。	淡褐~濁褐	14.1			外剥落。内回ナデ。
473-03	SDⅢ15	杯	~1mm砂。	淡赤褐				内外回ナデ。底篦切。
473-04	SDⅢ15	杯	~1mm砂。	淡赤褐~濁褐				内外回ナデ。底篦切。擬似高台。
473-05	SDⅢ15	杯	~1mm砂。	白灰				内外回ナデ。底篦切。擬似高台。
473-06	SDⅢ15	杯	~1mm砂。	白褐				内外回ナデ。底篦切後ナデ。擬似高台。
473-07	SDⅢ15	椀	~1mm砂。	淡褐~淡赤褐				内外剥落。
473-08	SDⅢ15	皿	~2mm砂。	白灰褐				内外剥落。
473-09	SDⅢ15	甕	~2mm多砂。	淡赤褐				内外剥落。
473-10	SDⅢ15	甕	~1mm砂。	淡褐~濁褐				内外条痕回ナデ。
473-11	SDⅢ15	羽釜	~2mm砂。	淡褐	29.7			外粗刷毛。内口縁刷毛後ナデ、体部ナデ。外煤。
473-12	SDⅢ15	黒椀	~1mm砂。	淡褐~灰褐	17.0			外剥落、篦磨の痕跡。内篦磨、口縁黒灰色いぶし。A類。
473-13	SDⅢ15	須杯蓋	~1mm砂。	明灰	12.8			内外回ナデ。焼弱悪。
473-14	SDⅢ15	須杯蓋	~1mm砂。	淡灰				内外回ナデ。焼弱悪。
473-15	SDⅢ15	須蓋	~1mm砂。	灰~茶褐	15.3			内外回ナデ。天井篦削。焼弱悪。
473-16	SDⅢ15	須蓋	~1mm砂。黒	淡灰~暗灰	18.0			内外回ナデ。外自然釉。焼弱良。

第Ⅲ期　溝出土土器（５）

挿図番号	報告遺構名	器　種	胎　土	色　調	口径(cm)	器高(cm)	その他(cm)	備　考
			粒。					
473-17	SDⅢ15	須蓋	¯1mm砂。黒粒。	淡灰¯暗灰				内外口縁自然釉。焼弱良。
473-18	SDⅢ15	須蓋	¯1mm砂。	白灰¯暗灰	18.8			内外剥落。焼悪。
473-19	SDⅢ15	須蓋	¯3mm砂。黒粒。	明灰¯暗灰				内外回ナデ。外自然釉。焼弱良。ロクロ右。歪な作り。
473-20	SDⅢ15	須杯	¯1mm砂。	淡灰	15.7			焼普。
473-21	SDⅢ15	須杯	¯1mm砂。	灰¯暗灰				内外回ナデ。焼弱良。
473-22	SDⅢ15	須杯	¯1mm砂。	灰白¯暗灰				内外回ナデ。焼弱悪。
473-23	SDⅢ15	須杯	¯1mm砂。	明灰¯灰				内外回ナデ。焼普。
473-24	SDⅢ15	須杯	¯3mm砂。	明灰				内外回ナデ。焼弱良。ロクロ右。
473-25	SDⅢ15	須高杯	¯1mm砂。	白灰				内外回ナデ。焼弱悪。
473-26	SDⅢ15	須高杯	¯1mm砂。	灰				内外回ナデ。焼普。
473-27	SDⅢ15	須甕	¯2mm砂。	濁灰¯灰白				口縁自然釉。焼弱良。
473-28	SDⅢ15	須鉢	¯2mm砂。	灰¯濁灰	29.2			内外回ナデ。焼普。ロクロ右。
473-29	SDⅢ17	杯	¯1mm砂。	淡褐¯淡赤褐				内外回ナデ。底篦切。擬似高台。
473-30	SDⅢ17	羽釜	¯3mm砂。	淡褐¯濁褐	26.6			内外ナデ。
473-31	SDⅢ17	黒椀	¯2mm砂。	外淡白褐、内黒	15.8			外剥落。内篦磨。A類。
473-32	SDⅢ17	須皿	¯3mm多砂。	灰白	25.4			内外剥落。焼悪。
473-33	SDⅢ17	須壺	¯1mm砂。	灰¯暗灰				内外回ナデ。外自然釉。焼良。
473-34	SDⅢ17	須杯	¯1mm砂。	灰				内外回ナデ。底篦切。焼普。
473-35	SDⅢ17	緑釉陶器椀	¯2mm砂。	暗緑				内外貫入。全面に釉。土師質の焼。
473-36	SDⅢ17	丸瓦	¯4mm多砂。	赤褐				内外剥落。外叩の痕跡。内粗布目の痕跡。
474-01	SDⅢ18	杯	¯2mm多砂。	白褐¯淡褐	11.2	2.6		内外回ナデ。底篦切。
474-02	SDⅢ18	杯	¯3mm砂。	淡褐	11.3	2.4		内外剥落。
474-03	SDⅢ18	杯	¯2mm砂。	淡褐¯淡赤褐				内外回ナデ。底篦切。
474-04	SDⅢ18	甕	¯3mm多砂。	淡赤褐	13.4			体部外刷毛。内剥落。
474-05	SDⅢ18	甕	¯4mm砂。	淡褐¯淡赤褐	32.0			内外刷毛。
474-06	SDⅢ18	黒椀	¯2mm砂。	外淡白褐、内黒				内外剥落。A類。
474-07	SDⅢ19	杯	¯5mm砂。	淡褐	11.8	4.5		内外剥落。底篦切。
474-08	SDⅢ19	杯	¯2mm多砂。	白褐¯淡赤褐	12.8	3.0		内外剥落。底篦切。
474-09	SDⅢ19	杯	¯1mm多砂。	白褐	10.4	2.5		内外回ナデ。底篦切。
474-10	SDⅢ19	杯	¯1mm砂。	淡褐				内外ナデ。底篦切。擬似高台。
474-11	SDⅢ19	杯	¯1mm砂。	赤褐				内外回ナデ。底篦切。擬似高台。
474-12	SDⅢ19	杯	¯1mm砂。	淡褐¯淡赤褐				内外回ナデ。底篦切。擬似高台。
474-13	SDⅢ19	椀	¯2mm砂。	淡褐¯淡赤褐				内外剥落。
474-14	SDⅢ19	甕	¯3mm多砂。	白褐¯淡赤褐	27.2			外ナデ後粗刷毛。内剥落。
474-15	SDⅢ19	羽釜	¯2mm砂。	灰白褐¯濁灰褐	22.0			内外ナデ。
474-16	SDⅢ19	羽釜	¯2mm多砂。	淡褐¯濁灰褐	31.9			内外ナデ。外粗刷毛の痕跡。
474-17	SDⅢ19	羽釜	¯3mm多砂。	淡褐¯暗褐	30.7			外口縁粗刷毛後ナデ。内剥落。
474-18	SDⅢ19	竈	¯2mm多砂。	淡褐¯淡赤褐				内外ナデ、刷毛の痕跡。
474-19	SDⅢ19	黒椀	¯2mm砂。	外淡褐、内黒褐		5.3		内外剥落、篦磨の痕跡。A類。小片のため傾き不明瞭。
474-20	SDⅢ19	須杯	¯3mm砂。	灰				内外回ナデ。底篦切。焼弱悪。ロクロ右。
474-21	SDⅢ19	須甕	¯1mm砂。	灰¯暗灰	31.2			外格子叩後ナデ。内ナデ。外頸自然釉。焼弱良。
474-22	SDⅢ19	須こね鉢	¯5mm砂。	灰白				内外回ナデ。底外ナデ、内篦削。焼弱悪。ロクロ右。
475-01	SDⅢ25	椀	¯1mm砂。	淡褐	16.1			内外剥落。
475-02	SDⅢ25	椀	¯1mm砂。	淡褐¯淡赤褐				内外剥落。
475-03	SDⅢ25	皿	¯2mm砂。	淡褐	15.5			外剥落、篦磨の痕跡。内剥落、暗文の痕跡。
475-04	SDⅢ25	皿	¯1mm砂。	赤褐	19.0			内外剥落、内僅に暗文の痕跡。
475-05	SDⅢ25	皿	¯1mm砂。	淡赤褐	21.1			外剥落、体部刷毛の痕跡、口縁篦磨の痕跡。内ナデ後暗文。
475-06	SDⅢ25	土鍋	¯4mm砂。	淡褐¯淡赤褐	40.0			外縦刷毛後下半横刷毛。内口縁刷毛、体部刷毛後ナデ。
475-07	SDⅢ25	羽釜	¯3mm砂。	淡赤褐¯濁灰	40.5			外細刷毛。内刷毛後ナデ。
475-08	SDⅢ25	甑	¯2mm砂。	淡褐¯濁褐	28.7			外刷毛。内刷毛後ナデ。
475-09	SDⅢ25	竈	¯5mm砂。	淡赤褐¯赤褐	24.5			外刷毛、把手・鍔部分ナデ。内指頭痕顕著。
475-10	SDⅢ25	須蓋	¯2mm砂。	灰白¯淡灰	14.8			内外回ナデ。天井篦削。外自然釉。焼弱良。ロクロ右。
475-11	SDⅢ25	須蓋	¯2mm砂。	灰白¯明灰				天井篦削。焼普。ロクロ左。
475-12	SDⅢ25	須蓋	¯2mm砂。	明灰¯濁淡灰	16.0			天井篦削。焼普。ロクロ右。

第Ⅲ期　溝出土土器（６）

挿図番号	報告遺構名	器　種	胎　土	色　調	口径(cm)	器高(cm)	その他(cm)	備　考
475-13	SDⅢ25	須杯	~2mm砂。	明灰~青灰	11.5	5.1		内外回ナデ。底篦切。焼良。ロクロ右。
475-14	SDⅢ25	須杯	~1mm砂。	灰白	16.0	4.3		外自然釉。内外回ナデ。底篦削。焼普。ロクロ右。
475-15	SDⅢ25	須杯	~1mm砂。	明灰~灰	16.7			内外回ナデ。底篦切。焼普。
475-16	SDⅢ25	円面硯	~1mm砂。	暗青灰	15.4			焼良。小片、透の形態不明。口径の計測値は底径。
476-01	SDⅢ25･26	椀	~2mm砂。	淡褐~淡赤褐	16.1			外剥落。内ナデ後暗文。
476-02	SDⅢ25･26	鉢	~3mm砂。	淡赤褐~淡褐				外ナデ後細刷毛。内剥落。
476-03	SDⅢ25･26	皿	~1mm砂。	淡褐~淡赤褐	24.0			外剥落。内ナデ後暗文。
476-04	SDⅢ25･26	甕	~3mm砂。	淡褐~濁褐	16.0			外細刷毛。内口縁刷毛後ナデ、体部篦削後ナデ。
476-05	SDⅢ25･26	甕	~2mm砂。	淡褐	27.9			外刷毛。内刷毛後ナデ。
476-06	SDⅢ25･26	甕	~3mm砂。	淡赤褐				外ナデ。内刷毛。
476-07	SDⅢ25･26	把手	~3mm砂。	淡褐				外刷毛。内板ナデの痕跡。
476-08	SDⅢ25･26	須杯蓋	~2mm砂。	濁淡灰	13.1	3.6		内外回ナデ。天井篦切。焼普。
476-09	SDⅢ25･26	須杯蓋	~1mm砂。	淡灰				内外回ナデ。焼普。
476-10	SDⅢ25･26	須杯身	~1mm砂。	明灰				内外回ナデ。底篦切。焼普。ロクロ左。
476-11	SDⅢ25･26	須蓋	~1mm砂。黒粒。	明灰~灰	10.4	2.6		内外回ナデ。天井篦削後ナデ。焼良。ロクロ右。
476-12	SDⅢ25･26	須蓋	~1mm砂。	淡灰	15.0			内外回ナデ。天井篦削。焼普。ロクロ右。
476-13	SDⅢ25･26	須杯	~1mm砂。	灰白				内外剥落。底篦切後ナデ。焼悪。
476-14	SDⅢ25･26	須杯	~2mm砂。	灰白				内外回ナデ。底篦切後ナデ。焼弱悪。ロクロ左。
476-15	SDⅢ25･26	須杯	~3mm砂。	明灰~青灰				内外回ナデ。内見込篦記号。底篦切。焼弱良。
476-16	SDⅢ25･26	須甕	~2mm砂。	灰白	13.8			内外回ナデ。内体部同心円文。焼弱悪。ロクロ右。
476-17	SDⅢ25･26	須甕	~2mm砂。	青灰				内外回ナデ。外灰色自然釉。内頸カキ目、体部同心円文。焼弱良。
476-18	SDⅢ25･26	須長頸壺	~2mm砂。黒粒。	灰白~暗灰				外自然釉が剥がれた痕跡。内回ナデ。焼弱良。
476-19	SDⅢ25･26	須甕	~2mm砂。	灰白	22.6			外縦叩後カキ目。内同心円文の痕跡。焼弱悪。ロクロ左。
476-20	SDⅢ27	須蓋	~2mm砂。	淡灰				外自然釉。天井篦削後ナデ。焼普。ロクロ右。
476-21	SDⅢ27	須杯身	~1mm砂。	灰白~濁淡灰	12.4	4.1		内外回ナデ。底篦切。焼弱悪。ロクロ左。蓋?。
476-22	SDⅢ27	須杯	~1mm砂。	淡灰~濁淡灰				底篦切後ナデ。焼弱悪。ロクロ右。
476-23	SDⅢ28	甕	~2mm多砂。	淡赤褐~赤褐				内外剥落。外刷毛の痕跡。
476-24	SDⅢ28	須杯蓋	~3mm砂。	灰白	12.0			内外回ナデ。天井篦切後ナデ。焼弱悪。ロクロ右。
476-25	SDⅢ28	須蓋	~1mm砂。	暗灰	12.0			内外回ナデ。焼弱良。
476-26	SDⅢ28	須甕	~1mm砂。	淡灰~濁灰	21.1			焼普。ロクロ左。
477-01	SDⅢ29	椀	~2mm砂。	淡褐~黒灰	15.0			内外剥落。外指痕著。
477-02	SDⅢ29	鉢	~3mm多砂。	淡褐	15.0			外剥落。内ナデ。
477-03	SDⅢ29	口縁	~2mm砂。雲。	濁淡赤褐				内外剥落。非常に薄い作り。雲器。混入品。
477-04	SDⅢ29	高杯	~3mm砂。雲。	濁淡赤褐				内外剥落。雲器。混入品。
477-05	SDⅢ29	壺	~2mm砂。	淡褐~淡赤褐	25.1			外頸刷毛、体部叩後刷毛。内刷毛後ナデ。
477-06	SDⅢ29	壺	~4mm砂。	淡褐~淡赤褐				外叩。内剥落。
477-07	SDⅢ29	甕	~2mm砂。	淡褐~淡赤褐	15.1			外剥落。内刷毛後ナデ。
477-08	SDⅢ29	甕	~2mm砂。	淡赤褐~赤褐	16.1			内外剥落。外叩の痕跡。内ナデ。
477-09	SDⅢ29	製塩	~1mm多砂。	淡赤白褐~暗褐				内外ナデ。脚部叩の痕跡、指痕著。
477-10	SDⅢ29	須杯身	~2mm砂。	明灰~灰	15.5	4.9		底篦削。焼弱良。ロクロ右。
477-11	SDⅢ29	須杯身	~1mm砂。	淡灰	16.0	3.6		底篦削。焼普。ロクロ右。
477-12	SDⅢ29	須杯身	~2mm砂。	淡灰~濁淡灰	16.1			内外回ナデ。焼弱悪。
477-13	SDⅢ29	須杯身	~2mm砂。	明灰	15.4	3.6		内外回ナデ。底篦削。焼普。
477-14	SDⅢ29	須杯身	~1mm砂。	灰				焼弱良。
477-15	SDⅢ29	須高杯	~1mm砂。	灰白				脚部3~4方透。焼弱悪。
477-16	SDⅢ31	壺	~3mm砂。	暗褐~暗灰				外叩後刷毛、底篦削の痕跡。内ナデ。
477-17	SDⅢ31	甕	~3mm砂。	淡褐				外剥落、叩後刷毛の痕跡。内口縁刷毛の痕跡、体部ナデ。
477-18	SDⅢ31	甕	~5mm砂。	淡赤褐~暗灰				内外剥落。
477-19	SDⅢ31	甕	~7mm多砂。	暗褐~暗灰				内外剥落。外叩の痕跡。
477-20	SDⅢ31	須口縁	~1mm砂。	暗灰				内外回ナデ。内自然釉の痕跡。焼弱良。
477-21	SDⅢ32	鉢	~3mm多砂。	淡褐~暗灰	11.0	4.7		外叩後ナデ、細亀裂。内刷毛後ナデ。

第Ⅲ期　溝出土土器（７）

挿図番号	報告遺構名	器　種	胎　土	色　調	口径(cm)	器高(cm)	その他(cm)	備　考
477-22	SDⅢ32	底部	1mm砂。	淡褐 淡赤褐				外叩。内板ナデ後ナデ。
477-23	SDⅢ32	底部	2mm砂。	淡褐 灰褐				外叩後ナデ。内ナデ。
477-24	SDⅢ32	底部	5mm砂。	濁褐 灰褐				内外刷毛。
477-25	SDⅢ32	高杯	5mm砂。	淡褐 淡赤褐				外刷毛。内板ナデ、絞目。
477-26	SDⅢ32	高杯	3mm砂。	淡褐 淡赤褐				内外剥落。外刷毛の痕跡。内脚部板ナデの痕跡。
477-27	SDⅢ32	甕	5mm砂。	淡褐 濁褐				外刷毛。内篦削後ナデ、頸刷毛後ナデ。
477-28	SDⅢ32	甕	2mm砂。	淡褐 淡赤褐				外叩。内刷毛後ナデ。
477-29	SDⅢ32	甕	2mm砂。	淡褐 灰褐				外横ナデ後刷毛。内横刷毛。
477-30	SDⅢ32	甕	1mm砂。	淡褐				外体部叩の痕跡。内ナデ。
477-31	SDⅢ32	甕	5mm多砂。	淡褐 淡赤褐				内外剥落。
478-01	SDⅢ32	須杯蓋	2mm砂。	明灰	13.1			内外回ナデ。焼普。
478-02	SDⅢ32	須杯蓋	1mm砂。	淡灰				焼普。
478-03	SDⅢ32	須杯身	1mm砂。	濁灰 暗灰	15.2			内外回ナデ。底篦削。焼普。ロクロ右。
478-04	SDⅢ32	須杯身	1mm砂。	灰				内外回ナデ。底篦削。焼普。ロクロ右。
478-05	SDⅢ32	須杯身	3mm砂。	暗灰 濁灰				外篦削。焼弱良。ロクロ右。
478-06	SDⅢ32	須蓋	1mm砂。	明灰				外自然釉の痕跡。内外回ナデ。天井篦削。焼普。
478-07	SDⅢ32	須蓋	2mm砂。	淡灰 濁灰				外自然釉の痕跡。内外回ナデ。焼普。
478-08	SDⅢ32	須口縁	2mm砂。	灰	8.3			焼普。
478-09	SDⅢ33	甕	5mm砂。	淡赤褐 茶褐				外剥落、刷毛の痕跡。内ナデ。
478-10	SDⅢ33	底部	5mm多砂。	淡褐 淡赤褐				内外剥落。
478-11	SDⅢ36	須杯身	1mm砂。	明灰 灰	11.0			内外回ナデ。底篦切後ナデ。焼普。ロクロ右。
478-12	SDⅢ40	甕	3mm砂。	淡褐 淡赤褐	25.1			外刷毛。内頸刷毛後ナデ、底篦削後ナデ。
478-13	SDⅢ40	甕	5mm砂。	淡褐 淡赤褐	21.3			外細刷毛。内刷毛後ナデ。
478-14	SDⅢ40	甕	5mm多砂。	淡褐	20.8			内外剥落。
478-15	SDⅢ42	椀	2mm砂。	明淡赤褐 白褐	16.0	4.7		外篦磨、底指頭痕。内ナデ後暗文。
478-16	SDⅢ42	大型蛸壺	4mm多砂。	淡褐 淡赤褐	12.6	20.4		内外ナデ。口縁直下焼成前の穿孔による2穴。
478-17	SDⅢ42	須杯蓋	1mm砂。	灰 暗灰	14.2			焼弱良。
478-18	SDⅢ42	須杯身	1mm砂。	灰				内外回ナデ。底篦削。焼弱良。
478-19	SDⅢ42	須杯	1mm砂。	灰白				内外回ナデ。焼悪。
478-20	SDⅢ42	須高杯	1mm砂。	灰白				内外回ナデ。焼悪。
478-21	SDⅢ42	須甕	2mm砂。	明灰	16.7	25.4		外叩後カキ目。内同心円文。焼弱悪。ロクロ右。
479-01	SDⅢ44	青磁椀		淡緑灰				外底以外釉。内外貫入。外猫描文。内篦文様と猫描文。同安。
479-02	SDⅢ47	甕	2mm砂。	淡褐 黒灰	32.0			外刷毛。内刷毛、体部ナデ、把手付近網目の布をあてた指押さえ。把手付球胴甕。
479-03	SDⅢ47	須杯身	2mm砂。	灰				内外回ナデ。焼弱良。
479-04	SDⅢ54	皿	1mm砂。	淡褐 淡赤褐	24.3	2.9		外篦磨?。底ナデ、篦磨?。内ナデ後暗文。
479-05	SDⅢ54	竈	3mm多砂。	淡褐 濁褐				内外粗刷毛後ナデ。
480-01	SDⅢ55	須甕	3mm砂。	灰白				外格子叩後カキ目後ナデ。内同心円文後ナデ。焼弱悪。
480-02	SDⅢ58	甕	3mm砂。	濁淡褐 淡赤褐	13.9			内外剥落。外細亀裂。
480-03	SDⅢ58	甕	7mm多砂。	淡褐 淡赤褐	15.7			外刷毛、下半篦削後刷毛後ナデ。内篦削後ナデ。
480-04	SDⅢ58	手づくね	5mm多砂。	淡褐 淡赤褐	6.8	4.6		外ナデ。内剥落。
480-05	SDⅢ60	椀	1mm砂。	淡褐 淡明赤白	14.6			内外回ナデ。
480-06	SDⅢ60	皿	3mm砂。	淡褐 淡赤褐	22.5	2.0		内外ナデ。外底篦切後ナデ。
480-07	SDⅢ60	甕	2mm砂。	淡褐 淡赤褐				内外剥落。混入?。
480-08	SDⅢ60	羽釜	3mm砂。	淡褐 淡赤褐				外ナデ、刷毛?。内ナデ。
480-09	SDⅢ60	羽釜	3mm砂。	淡褐				内外剥落。外刷毛の痕跡。
480-10	SDⅢ60	黒椀	1mm砂。	外淡褐 淡白褐、内黒	16.2	6.9		内外剥落、篦磨の痕跡。A類。
480-11	SDⅢ60	須すり鉢	3mm砂。	灰白 灰	31.0			口縁以外剥落。焼弱悪。
480-12	SDⅢ60	須こね鉢	2mm砂。	明灰				内外回ナデ。焼普。篠焼。
480-13	SDⅢ61	黒椀	2mm砂。	淡褐 黒灰				内外剥落。A類。
480-14	SDⅢ61	瓦器椀	1mm砂。	黒灰	16.0			内外回ナデ。外下半指痕。焼悪。畿。
480-15	SDⅢ61	白磁椀		灰白				内に釉、貫入。
480-16	SDⅢ62	杯	1mm砂。	白褐 淡褐	11.1	2.6		内外回ナデ。底篦切後板目残る。ロクロ右。

第Ⅲ期　溝出土土器（８）

挿図番号	報告遺構名	器　種	胎　土	色　調	口径(cm)	器高(cm)	その他(cm)	備　考
480-17	SDⅢ62	皿	~1mm砂。	白褐	6.2	0.8		内外回ナデ。底篦切。
480-18	SDⅢ62	皿	~1mm砂。	淡灰褐	6.3	1.3		内外回ナデ。底篦切。
480-19	SDⅢ62	瓦器椀	~1mm砂。	明灰				外ナデ。内暗文状篦磨。口縁一部暗灰色。焼普。いぶし不明瞭、系譜不明。
480-20	SDⅢ62	瓦器椀	~1mm砂。	外黒灰、内明灰~黒灰				内外ナデ。焼普。畿。
480-21	SDⅢ62	須こね鉢	~3mm砂。	灰白~灰	31.6			内外回ナデ。外指痕著。焼普。
481-01	SDⅢ71	杯	~1mm砂。	淡褐~淡赤褐	12.8	3.6		内外回ナデ。底篦切。最下位。
481-02	SDⅢ71	瓦器椀	~1mm砂。	濁白灰 暗褐	14.3	4.7		外回ナデ。内条痕ナデ。焼普。外一部煤。最下位。
481-03	SDⅢ71	須壺	~1mm砂。	明灰				外叩。内下半板ナデ。焼弱悪。最下位。
481-04	SDⅢ71	杯	~1mm砂。	淡赤褐	12.0	3.0		内外回ナデ。底篦切。最下位。
481-05	SDⅢ71	杯	~2mm砂。	淡褐~淡赤褐	11.3	3.2		内外回ナデ。底篦切。最下位。
481-06	SDⅢ71	杯	~1mm多砂。	淡褐	11.5	3.4		内外回ナデ。底篦切。最下位。
481-07	SDⅢ71	杯	~1mm砂。	淡褐	13.2	3.8		内外回ナデ。底篦切。最下位。
481-08	SDⅢ71	杯	~1mm砂。	淡褐	11.6	3.3		内外回ナデ。底糸切。最下位。
481-09	SDⅢ71	椀	~2mm砂。	濁灰褐	14.6	4.6		内外ナデ。最下位。
481-10	SDⅢ71	椀	~1mm砂。	淡褐				内外回ナデ。最下位。
481-11	SDⅢ71	瓦器杯	~1mm砂。	白灰	10.0	3.2		内外回ナデ。口縁いぶし。焼普。讃。最下位。
481-12	SDⅢ71	瓦器椀	~1mm砂。	灰白~灰	14.3	4.5		外指痕著。内暗文。焼普。畿。最下位。
481-13	SDⅢ71	青磁椀		淡青緑	15.0			内外釉。外蓮弁文。龍泉。最下位。
481-14	SDⅢ71	青磁椀		暗緑褐				底以外釉。外蓮弁文。龍泉。下位。
481-15	SDⅢ71	白磁椀		淡灰白	16.5			内外一部釉。外無釉部分刷毛の痕跡。下位。
481-16	SDⅢ71	白磁椀		白褐				外底以外釉。内貫入。下位。
481-17	SDⅢ71	白磁椀		白				内に釉。貫入。下位。
481-18	SDⅢ71	羽釜	~2mm砂。	淡褐~暗褐	22.1			外煤。内下半指痕著。脚欠損。中位。
481-19	SDⅢ71	杯	~1mm砂。	淡赤褐	10.9	2.8		内外回ナデ。底篦切。上位。
481-20	SDⅢ71	杯	~2mm砂。	淡褐	11.0	3.0		内外回ナデ。底篦切。上位。
481-21	SDⅢ71	杯	~1mm砂。	淡白褐~淡褐	10.7	3.2		内外回ナデ。底篦切。上位。
481-22	SDⅢ71	杯	~1mm砂。	淡褐~淡赤褐	10.8	3.0		内外回ナデ。底篦切後ナデ。ロクロ右。上位。
481-23	SDⅢ71	椀	~2mm砂。	淡赤褐	11.3			内外ナデ。上位。
481-24	SDⅢ71	土鍋	~1mm多砂。	濁淡褐~暗褐	37.1			外ナデ。内刷毛の痕跡。上位。
481-25	SDⅢ71	土鍋	~5mm多砂。	淡褐	24.3			外ナデ。内刷毛。上位。
482-01	SDⅢ71	瓦器杯	~2mm砂。	淡灰褐	12.8	3.4		内外回ナデ。口縁いぶし。焼普。讃。上位。
482-02	SDⅢ71	皿	~1mm砂。	淡白褐	8.2	1.7		底篦切後ナデ。瓦器皿と同様な作。上位。
482-03	SDⅢ71	瓦器椀	~1mm砂。	灰	14.8			外指痕著。内暗文。焼弱悪。畿。上位。
482-04	SDⅢ71	瓦器椀	~1mm砂。	暗灰				外指痕著。内暗文。焼普。
482-05	SDⅢ71	瓦器椀	~2mm砂。	黒褐				外指痕著。。内暗文。焼普。上位。
482-06	SDⅢ71	瓦器椀	~1mm砂。	暗灰				内暗文。焼普。上位。
482-07	SDⅢ71	須こね鉢	~1mm砂。	明灰	32.0			内外回ナデ。焼普。片口状口縁。上位。
482-08	SDⅢ71	須こね鉢	~1mm多砂。	明灰				内外回ナデ。焼弱悪。上位。
482-09	SDⅢ71	須こね鉢	~3mm砂。	灰				内外回ナデ。焼普。
482-10	SDⅢ71	須壺	~2mm砂。	明灰	19.1			内外回ナデ。外カキ目、暗褐色自然釉。焼弱良。上位。
482-11	SDⅢ71	土鍋	~1mm多砂。	淡褐~暗褐	37.6			外指痕著、煤。内ナデ。
482-12	SDⅢ71	青磁椀		淡青緑	14.2			内外に釉。口縁輪花一部残る。
482-13	SDⅢ71	瓦器椀	~1mm砂。	黒灰	13.9	3.7		外下半指痕著。内暗文。焼弱良。畿。
482-14	SDⅢ71	白磁椀		白				外底以外釉。最下位。
482-15	SDⅢ71	杯	~2mm多砂。	赤褐	11.0	3.0		内外回ナデ。底篦切後ナデ。下位。
482-16	SDⅢ71	杯	~1mm多砂。	淡褐~淡赤褐	12.2	3.4		内外回ナデ。底篦切。下位。
482-17	SDⅢ71	杯	~1mm砂。	淡褐	12.6	3.5		内外回ナデ。底篦切。下位。
482-18	SDⅢ71	杯	~2mm砂。	淡褐	12.8	3.6		内外回ナデ。底篦切。下位。
482-19	SDⅢ71	杯	~2mm多砂。	淡褐	13.1	3.3		内外ナデ。下位。
482-20	SDⅢ71	皿	~1mm多砂。	淡褐	7.7	1.3		底篦切。
482-21	SDⅢ71	皿	~1mm砂。	淡褐	7.2	1.3		底篦切。下位。
482-22	SDⅢ71	皿	~2mm多砂。	淡褐	7.3	0.8		底篦切。下位。
482-23	SDⅢ71	皿	~1mm多砂。	濁淡褐	7.9	1.1		内外ナデ。底篦切。下位。
482-24	SDⅢ71	皿	~1mm多砂。	淡褐	8.1	1.6		内外ナデ。底篦切。下位。
482-25	SDⅢ71	皿	~1mm砂。	濁淡褐	8.8	1.7		底篦切。下位。
482-26	SDⅢ71	脚部	~1mm多砂。	淡褐				篦切後脚部接合。下位。
482-27	SDⅢ71	羽釜	~1mm多砂。	淡赤褐~暗褐	27.0			外ナデ。内横刷毛後縦刷毛。下位。
482-28	SDⅢ71	羽釜	~2mm多砂。	淡褐~暗褐	22.2	27.1		外・脚接合部指痕著。外煤。内刷毛。3本脚中1本残。下位。

第Ⅲ期　溝出土土器（９）

挿図番号	報告遺構名	器　種	胎　土	色　調	口径(cm)	器高(cm)	その他(cm)	備　考
483-01	SDⅢ71	瓦器椀	¯3mm砂。	黒灰	14.4	3.8		外下半指痕著。内暗文。焼弱良。畿。下位。
483-02	SDⅢ71	瓦器椀	¯1mm砂。	明灰				外ナデ。内ナデ後暗文。いぶし無。焼普。下位。
483-03	SDⅢ71	椀	¯1mm砂。	濁白褐	11.0	4.3		内外ナデ。下位。
483-04	SDⅢ71	瓦器椀	¯1mm砂。	濁白灰	15.2	4.5		内外回ナデ。内板ナデの痕跡。口縁いぶし。焼普。讃。下位。
483-05	SDⅢ71	瓦器椀	¯1mm砂。	白灰	14.8	4.7		内外回ナデ。口縁いぶし。焼普。讃。下位。
483-06	SDⅢ71	瓦器椀	¯2mm砂。	濁明灰	13.8	4.2		内外回ナデ。口縁いぶし。焼普。讃。下位。
483-07	SDⅢ71	瓦器椀	¯1mm砂。	灰白	13.6	4.6		内外回ナデ。内縦刷毛。口縁・体部いぶし。焼普。讃。下位。
483-08	SDⅢ71	瓦器椀	¯1mm砂。	濁白灰	16.2	4.3		内外回ナデ。内刷毛。口縁いぶし。讃。下位。
483-09	SDⅢ71	瓦器こね鉢	¯1mm砂。	外暗灰、内濁明灰	18.1	6.0		内外回ナデ。焼普。下位。
483-10	SDⅢ71	瓦器こね鉢	¯1mm砂。	灰	26.6			内外ナデ。焼普。下位。
483-11	SDⅢ71	須壺	¯2mm砂。	外暗灰、内灰				外篦磨。内板ナデ、下半ナデ。焼普。下位。
483-12	SDⅢ71	青磁椀		緑灰	15.2			内外に釉。内に文様。龍泉。中位。
483-13	SDⅢ71	杯	¯1mm砂。	濁淡赤褐¯暗褐	12.0	3.2		内外回ナデ。底篦切。上位。
483-14	SDⅢ71	Ⅲ	¯1mm多砂。	淡褐¯淡赤褐	8.7	1.2		底篦切。上位。
483-15	SDⅢ71	脚部	¯2mm砂。	淡褐				内外回ナデ。上位。
483-16	SDⅢ71	耳Ⅲ	¯1mm砂。	淡赤褐	8.1	4.0	6.0	内外ナデ。他計測値は口径の短軸。上位。
483-17	SDⅢ71	瓦器Ⅲ	¯1mm砂。	明灰¯灰	7.8	1.4		外指痕著。内ナデ。焼普。畿。上位。
483-18	SDⅢ71	瓦器椀	¯1mm砂。	黒灰	15.3			外篦磨、指痕著。内暗文。焼普。畿。上位。
483-19	SDⅢ71	瓦器椀	¯1mm砂。	濁灰	14.0	4.7		内外回ナデ。口縁いぶし。焼普。讃。上位。
483-20	SDⅢ71	瓦器椀	¯1mm砂。	濁白灰	14.7	4.9		内外回ナデ。内条痕板ナデ痕。口縁いぶし。焼普。讃。上位。
483-21	SDⅢ71	瓦器椀	¯1mm砂。	白灰	15.2	4.7		内外回ナデ。内板ナデの痕跡。口縁いぶし。焼普。讃。上位。
483-22	SDⅢ71	瓦器椀	¯1mm砂。	白灰	14.4	4.3		外回ナデ。内板ナデ。口縁いぶし。焼普。讃。上位。
483-23	SDⅢ71	緑釉陶器椀	¯1mm砂。	淡黄緑灰				内外に釉。土師質の焼。上位。
484-01	SDⅢ71	杯	¯1mm砂。	淡褐¯淡赤褐	13.0	3.6		内外回ナデ。底篦切。
484-02	SDⅢ71	Ⅲ	¯1mm砂。	淡褐¯淡赤褐	7.0	1.1		底篦切。
484-03	SDⅢ71	Ⅲ	¯1mm多砂。	濁淡褐¯淡赤褐	6.8	1.3		底篦切。
484-04	SDⅢ71	脚台付Ⅲ	¯1mm多砂。	淡褐	7.8	3.4		篦切後脚部接合。
484-05	SDⅢ71	椀	¯3mm多砂。	淡褐¯淡赤褐	12.2	4.5		内外回ナデ。
484-06	SDⅢ71	椀	¯1mm砂。	淡白褐	15.2			内外剥落。
484-07	SDⅢ71	瓦器椀	¯2mm砂。	白灰	13.7			内外ナデ。口縁僅にいぶしの痕跡。焼普。讃。
484-08	SDⅢ71	白磁椀		淡白褐				外底以外に釉。内猫描文。
484-09	SDⅢ71	杯	¯1mm多砂。	濁淡白褐¯暗褐	11.4	3.0		内外回ナデ。底篦切。内煤付着。
484-10	SDⅢ71	杯	¯2mm砂。	淡褐¯淡赤褐	11.3	3.3		内外回ナデ。底篦切。
484-11	SDⅢ71	杯	¯1mm多砂。	淡褐¯淡赤褐	11.7	3.1		内外回ナデ。底篦切。
484-12	SDⅢ71	杯	¯1mm多砂。	淡赤褐	11.4	3.5		内外回ナデ。底篦切。
484-13	SDⅢ71	杯	¯2mm砂。	淡褐	12.5	3.3		内外回ナデ。底篦切。ロクロ右。
484-14	SDⅢ71	杯	¯2mm砂。	赤褐¯暗褐	10.8	2.7		内外回ナデ。底糸切。
484-15	SDⅢ71	杯	¯1mm多砂。	赤褐	11.4	2.4		内外回ナデ。底糸切。
484-16	SDⅢ71	Ⅲ	¯1mm多砂。	濁淡褐	7.7	1.4		内外回ナデ。底篦切。
484-17	SDⅢ71	瓦器Ⅲ	¯2mm砂。	白灰	8.0	1.6		内外回ナデ。底篦切。口縁いぶし。焼普。讃。
484-18	SDⅢ71	Ⅲ	¯1mm多砂。	淡赤褐	7.6	1.0		底篦切。
484-19	SDⅢ71	Ⅲ	¯2mm砂。	濁淡褐	7.4	1.0		底篦切。
484-20	SDⅢ71	Ⅲ	¯1mm砂。	淡褐	8.6	1.2		底篦切。
484-21	SDⅢ71	Ⅲ	¯1mm砂。	淡褐	8.9	1.4		内外回ナデ。底篦切。
484-22	SDⅢ71	Ⅲ	¯1mm砂。	淡白褐	8.6	1.8		底篦切。
484-23	SDⅢ71	Ⅲ	¯1mm砂。	淡赤褐	7.8	3.1		内外ナデ。底糸切。
484-24	SDⅢ71	脚台付Ⅲ	¯1mm多砂。	淡褐	7.4	2.7		
484-25	SDⅢ71	脚部	¯2mm多砂。	濁白褐				内外ナデ。
484-26	SDⅢ71	脚部	¯1mm砂。	淡褐				内外回ナデ。
484-27	SDⅢ71	椀	¯2mm砂。	淡褐	12.2	4.1		内外ナデ、煤。
484-28	SDⅢ71	椀	¯1mm砂。	濁白褐¯淡赤褐	12.8	4.5		内外ナデ。
484-29	SDⅢ71	椀	¯2mm砂。	淡白褐	13.2	4.1		内外ナデ。

第Ⅲ期　溝出土土器(10)

挿図番号	報告遺構名	器　種	胎　土	色　調	口径(cm)	器高(cm)	その他(cm)	備　考
484-30	SDⅢ71	椀	~1mm砂。	濁淡白褐	14.4	4.7		内外ナデ。内煤。
484-31	SDⅢ71	椀	~1mm多砂。	濁淡褐				内外回ナデ。
484-32	SDⅢ71	土鍋	~3mm砂。	濁淡褐~暗褐	44.6			外ナデ、煤。内刷毛。
484-33	SDⅢ71	土鍋	~1mm多砂。	暗褐	41.9			外ナデ、刷毛の痕跡、煤。内刷毛の痕跡、下半指痕著。
485-01	SDⅢ71	土鍋	~1mm多砂。	淡褐~暗褐	42.1			内外ナデ。
485-02	SDⅢ71	土鍋	~2mm多砂。	淡褐~淡赤褐	34.8			外ナデ。内ナデ、口縁条痕板ナデの痕跡。
485-03	SDⅢ71	土鍋	~2mm多砂。	淡褐~暗褐	35.4			外刷毛、下半格子叩の痕跡、煤。内下半刷毛。
485-04	SDⅢ71	土鍋	~1mm多砂。	淡褐~暗褐	37.6			内外下半刷毛。
485-05	SDⅢ71	羽釜	~1mm多砂。	濁淡褐~暗褐	23.6			外ナデ。内刷毛。脚部の剥がれた痕跡。
485-06	SDⅢ71	羽釜	~1mm多砂。	淡褐~暗褐	23.0			内外ナデ。外煤。支脚付羽釜。
485-07	SDⅢ71	羽釜	~1mm多砂。	暗褐	35.9			内外ナデ。
486-01	SDⅢ71	瓦器椀	~1mm砂。	灰	14.4	3.9		外ナデ。内暗文。焼普。畿。
486-02	SDⅢ71	瓦器椀	~1mm砂。	灰				内外剥落。焼普。畿。
486-03	SDⅢ71	瓦器椀	~2mm砂。	外白灰、内濁淡白褐	14.7	4.4		内外回ナデ。内板ナデ。口縁いぶし。焼普。ロクロ右。讃。
486-04	SDⅢ71	瓦器椀	~2mm砂。	白灰	13.8	4.4		内外回ナデ、内板ナデ。口縁いぶし。焼普。讃。
486-05	SDⅢ71	瓦器椀	~1mm砂。	白灰	14.3	4.9		内外回ナデ、内板ナデ。口縁いぶし。焼普。讃。
486-06	SDⅢ71	瓦器椀	~1mm砂。	濁白灰	13.6	4.0		内外回ナデ。内刷毛。口縁いぶし。焼普。讃。
486-07	SDⅢ71	瓦器椀	~1mm砂。	濁灰	14.4	4.5		内外回ナデ。内刷毛、煤。口縁いぶし。焼普。讃。
486-08	SDⅢ71	瓦器椀	~1mm砂。	外灰、内白灰	14.2	4.8		内外回ナデ。内細刷毛、口縁いぶし。焼弱良。讃。
486-09	SDⅢ71	瓦器椀	~1mm砂。	灰	13.6			内外回ナデ。内条痕のつく刷毛。焼弱良。讃。
486-10	SDⅢ71	瓦器椀	~1mm砂。	濁白灰	14.4	4.1		内外回ナデ。内板ナデの痕跡。焼普。讃。
486-11	SDⅢ71	瓦器こね鉢	~1mm砂。	灰	19.3	5.9		外ナデ。内条痕板ナデ。焼普。
486-12	SDⅢ71	瓦器こね鉢	~2mm砂。	外暗灰、内白灰褐	23.7	8.2		内外ナデ。外底成形後台に乗せた痕跡。片口状口縁。焼普。
486-13	SDⅢ71	瓦器こね鉢	~1mm砂。	明灰~灰	25.1			内外剥落、篦磨の痕跡。片口状口縁。焼普。
486-14	SDⅢ71	瓦器皿	~1mm砂。	灰	9.1			内篦磨の痕跡。焼普。畿。
486-15	SDⅢ71	須質こね鉢	~2mm砂。	白灰				外回ナデ後篦磨。内回ナデ。底篦切。焼普。瓦器?。
486-16	SDⅢ71	須甕	~3mm砂。	明灰	29.7			外平行叩。内ナデ。内外自然釉。焼弱良。ロクロ右。
486-17	SDⅢ71	須甕	~5mm砂。	明灰	42.7			外格子叩。内ナデ。焼弱悪。亀山。
487-01	SDⅢ71	青磁椀		淡緑褐	17.1			内外貫入。外連弁文。龍泉。
487-02	SDⅢ71	青磁椀		淡青	13.0			内外釉。外連弁文。龍泉。
487-03	SDⅢ71	青磁椀		淡緑褐				内文様。龍泉。
487-04	SDⅢ71	白磁椀		淡白褐	16.6	7.1		外下半粗刷毛の痕跡。内外貫入。
487-05	SDⅢ71	白磁椀		白				内外釉。外貫入。
487-06	SDⅢ71	白磁皿		淡緑白				内、外上半に釉。
487-07	SDⅢ72	甕	~2mm砂。	暗褐	16.0			外粗刷毛。内体部細刷毛。
487-08	SDⅢ72	須杯	~2mm砂。	濁灰	12.7	3.9		内外回ナデ、火襷。底篦切。焼普。ロクロ右。
487-09	SDⅢ72	須杯	~1mm砂。	灰	13.5	3.9		内外回ナデ、火襷。底篦切。焼普。
487-10	SDⅢ73	青磁椀		緑灰				内外に釉。内窯道具の痕跡。越州。
487-11	SDⅢ71~74周辺	甕	~2mm砂。	淡褐~暗褐	28.5			内外刷毛。
487-12	SDⅢ71~74周辺	羽釜	~2mm多砂。	暗褐	22.1			外体部刷毛、煤。内刷毛後ナデ。
487-13	SDⅢ71~74周辺	須杯	~1mm砂。	明灰	13.9	7.1		内外回ナデ、火襷。外口縁いぶし。焼普。ロクロ右。
487-14	SDⅢ71~74周辺	青磁椀		淡灰白				底以外に釉。越州。
487-15	SDⅢ75	杯	~1mm砂。	淡褐~淡灰褐	9.5	3.7		内外回ナデ。底篦切。下位。
487-16	SDⅢ75	杯	~1mm多砂。	淡白褐	10.4	2.1		内外回ナデ。底篦切。下位。
487-17	SDⅢ75	脚台付皿	~2mm砂。	淡赤褐	11.1	2.8		内外ナデ。下位。
487-18	SDⅢ75	杯	~1mm多砂。	淡褐~淡赤褐	16.0			内外ナデ。下位。
487-19	SDⅢ75	黒椀	~1mm砂。	外淡灰褐、内黒褐				外ナデ、内篦磨。外口縁いぶし。A類。下位。
487-20	SDⅢ75	瓦器椀	~1mm砂。	黒灰	14.9	4.5		外井桁状、内上半篦磨。見込暗文。口縁1条

第Ⅲ期　溝出土土器(11)

挿図番号	報告遺構名	器　種	胎　土	色　調	口径(cm)	器高(cm)	その他(cm)	備　考
								沈線。焼普。畿(楠葉)。下位。
487-21	SDⅢ75	須杯	~1mm砂。	白灰				内外回ナデ。底篦切。焼弱悪。下位。
487-22	SDⅢ75	杯	~1mm多砂。	淡褐	11.7	3.3		内外回ナデ。底篦切。中位。
487-23	SDⅢ75	杯	~1mm多砂。	淡白褐	15.1			内外回ナデ。中位。
487-24	SDⅢ75	椀	~1mm砂。	淡褐				外ナデ。内剥落。高台~1mm多砂の異る胎土。中位。
487-25	SDⅢ75	椀	~1mm砂。	淡白褐				内外剥落。中位。
487-26	SDⅢ75	黒椀	~1mm砂。	外淡灰褐、内暗灰	16.1			外ナデ。内剥落。A類。中位。
487-27	SDⅢ75	黒椀	~2mm砂。	外淡白褐、内黒				内外剥落。内篦磨の痕跡。A類。中位。
487-28	SDⅢ75	黒椀	~2mm砂。	外淡白褐、内黒				内外剥落、内篦磨の痕跡。A類。中位。
488-01	SDⅢ75	杯	~3mm砂。	淡褐~淡赤褐	10.8	3.2		内外回ナデ。底篦切。ロクロ右。上位。
488-02	SDⅢ75	皿	~1mm多砂。	淡褐	9.5	1.5		内外回ナデ。底篦切。上位。
488-03	SDⅢ75	椀	~1mm砂。	淡褐	15.3	5.4		内外ナデ。上位。
488-04	SDⅢ75	椀	~2mm砂。	淡褐~淡赤褐				内外ナデ。上位。
488-05	SDⅢ75	瓦器こね鉢	~2mm砂。	黒				内外ナデ。焼普。上位。
488-06	SDⅢ75	白磁椀		白灰	19.6			内外に釉。上位。
488-07	SDⅢ75	白磁椀		淡青白	20.5			内外釉。外底板状工具によるナデ。上位。
488-08	SDⅢ75	椀	~1mm砂。	淡白褐				外ナデ。内剥落。最上位。
488-09	SDⅢ75	黒椀	~2mm砂。	外淡赤褐、内黒				内外剥落。A類。最上位。
488-10	SDⅢ75	備前すり鉢	~2mm砂。	赤灰褐	34.2			内外回ナデ。焼普。最上位。
488-11	SDⅢ75	備前すり鉢	~1mm砂。	赤茶褐	33.0			内外回ナデ。焼普。最上位。
488-12	SDⅢ75	青磁椀		淡緑灰				内外釉、貫入。最上位。
488-13	SDⅢ75	白磁椀		淡緑白				内外に釉。重焼痕が残る。最上位。
488-14	SDⅢ75	白磁椀		淡青灰				内外釉。重焼痕が残る。最上位。
488-15	SDⅢ75	白磁皿		淡青白	12.1			内外釉。最上位。
488-16	SDⅢ75	白磁皿		白				内外釉。最上位。
488-17	SDⅢ75	皿	~1mm多砂。	淡褐	8.6	1.9		内外回ナデ。底篦切。中位。
488-18	SDⅢ75	杯	~1mm砂。	赤褐				内外回ナデ。底篦切。擬似高台。中位。
488-19	SDⅢ75	椀	~1mm砂。	赤褐~淡赤褐				内外回ナデ。底篦切。中位。
488-20	SDⅢ75	羽釜	~5mm多砂。	淡褐~暗褐	34.7			内外ナデ。中位。
488-21	SDⅢ75	黒椀	~3mm砂。	外淡灰褐、内黒灰	14.4	5.3		内外剥落。外口縁いぶし。A類。中位。
488-22	SDⅢ75	杯	~2mm多砂。	淡白褐	13.0	3.4		内外回ナデ。底篦切。上位。
488-23	SDⅢ75	杯	~1mm多砂。	赤褐	13.4	4.0		内外回ナデ。底篦切。擬似高台。上位。
488-24	SDⅢ75	杯	~1mm砂。	淡赤褐	14.4	3.2		内外回ナデ。底篦切。上位。
488-25	SDⅢ75	杯	~1mm砂。	淡褐	14.9	3.4		内外回ナデ。底篦切。上位。
488-26	SDⅢ75	皿	~2mm多砂。	淡赤褐	9.3	2.1		内外回ナデ。底篦切。上位。
488-27	SDⅢ75	皿	~1mm多砂。	淡赤褐	9.0	1.2		内外回ナデ。底篦切。上位。
488-28	SDⅢ75	皿	~1mm多砂。	淡白褐	8.7	1.7		内外回ナデ。底篦切。上位。
488-29	SDⅢ75	皿	~1mm多砂。	淡褐	8.8	1.6		内外回ナデ。底篦切。上位。
488-30	SDⅢ75	皿	~1mm多砂。	淡赤褐	9.1	1.8		内外回ナデ。底篦切。上位。
488-31	SDⅢ75	皿	~1mm多砂。	淡赤褐	10.0	1.7		内外回ナデ。底篦切。上位。
488-32	SDⅢ75	皿	~1mm多砂。	淡白褐~淡赤褐	9.6	2.0		内外回ナデ。底篦切。上位。
488-33	SDⅢ75	皿	~1mm砂。	淡褐	8.2	2.5		内外回ナデ。底篦切。上位。
488-34	SDⅢ75	椀	~1mm砂。	淡白褐	15.0	5.9		内外回ナデ。外篦磨。上位。
488-35	SDⅢ75	椀	~1mm砂。	淡赤褐	15.0	5.4		内外回ナデ。内篦磨。上位。
488-36	SDⅢ75	椀	~2mm砂。	淡白褐	15.8	6.3		外ナデ。内剥落、篦磨の痕跡。上位。
488-37	SDⅢ75	椀	~1mm砂。	白褐	15.5	5.6		内外篦磨。上位。
489-01	SDⅢ75	羽釜	~1mm多砂。	暗褐	25.4			外体部刷毛。内ナデ。
489-02	SDⅢ75	黒椀	~1mm多砂。	外淡赤褐、内黒褐	14.6	5.8		内外回ナデ。A類。
489-03	SDⅢ75	黒椀	~1mm砂。	外淡灰褐、内黒褐	14.8	5.3		内外回ナデ。内板ナデ後篦磨。A類。
489-04	SDⅢ75	黒椀	~2mm砂。	外淡赤褐、内黒褐	14.4	6.1		内外回ナデ。外口縁いぶし。A類。上位。
489-05	SDⅢ75	須杯	~2mm砂。	灰	15.6	4.3		端部摩滅。焼普。ロクロ右。混入品。上位。
489-06	SDⅢ75	須甕	~3mm砂。黒粒。	外黒、内明灰				外平行叩。内同心円文後ナデ。焼良。上位。
489-07	SDⅢ75	杯	~2mm多砂。	淡赤褐	14.6	3.7		内外回ナデ。底篦切。
489-08	SDⅢ75	皿	~1mm多砂。	淡褐~淡赤褐	9.8	1.6		内外回ナデ。底篦切。
489-09	SDⅢ75	皿	~1mm砂。	淡赤褐	10.4	1.7		内外回ナデ。底篦切。

第Ⅲ期　溝出土土器(12)

挿図番号	報告遺構名	器　種	胎　土	色　調	口径(cm)	器高(cm)	その他(cm)	備　考
489-10	SDⅢ75	杯	~2mm多砂。	暗褐	12.6	4.4		内外回ナデ。底篦切。やや粗雑。
489-11	SDⅢ75	椀	~1mm砂。	淡白褐~淡赤褐	14.6	5.5		内外回ナデ。高台~1mm多砂の異る胎土。
489-12	SDⅢ75	黒椀	~1mm砂。	黒灰				内外篦磨。B類。
489-13	SDⅢ75	須杯	~1mm砂。	白灰				内外回ナデ、淡い火襷。底篦切。焼普。
489-14	SDⅢ75	杯	~2mm多砂。	淡褐~淡赤褐	12.8	3.7		内外回ナデ。底篦切。ロクロ左。
489-15	SDⅢ75	杯	~1mm砂。	淡褐				内外剥落。底篦切。擬似高台。下位。
489-16	SDⅢ75	羽釜	~1mm砂。	濁淡褐	28.4			外ナデ。内刷毛。下位。
489-17	SDⅢ75	羽釜	~2mm砂。	淡灰褐~暗褐	30.8			内外ナデ。下位。
489-18	SDⅢ75	甑	~2mm砂。	淡褐~暗褐	23.6			外刷毛。内条痕板ナデ。下位。
489-19	SDⅢ75	瓦器椀	~1mm砂。	濁白灰				内外回ナデ、口縁いぶし。焼普。讃。下位。
489-20	SDⅢ75	須杯	~3mm砂。	白灰	15.8	4.6		内外回ナデ、火襷。底篦切。焼弱悪。ロクロ右。下位。
489-21	SDⅢ75	須壺	~1mm砂。黒粒。	暗灰				内外回ナデ、自然釉。焼良。下位。
489-22	SDⅢ75	須壺	~1mm砂。	明灰				内外回ナデ後ナデ。焼普。ロクロ右。下位。
490-01	SDⅢ75	杯	~2mm砂。	赤褐	12.3	4.3		内外回ナデ。擬似高台。底篦切。ロクロ右。中位。
490-02	SDⅢ75	皿	~3mm多砂。	淡褐	7.4	1.3		内外回ナデ。底篦切。中位。
490-03	SDⅢ75	須杯	~1mm砂。	白灰				内外回ナデ。擬似高台。底篦切。焼弱悪。中位。
490-04	SDⅢ75	緑釉陶器杯	~1mm多砂。	白緑灰	10.4	3.5		内外に釉。内外回ナデ。底篦切。土師質の焼。上位。
490-05	SDⅢ75	杯	~2mm砂。	淡赤褐	14.0	4.2		内外回ナデ。底篦切。上位。
490-06	SDⅢ75	椀	~1mm多砂。	淡褐	15.8	5.8		内外剥落。上位。
490-07	SDⅢ75	黒椀	~2mm砂。	黒褐	17.0			外篦磨。内剥落。B類。上位。
490-08	SDⅢ75	瓦器こね鉢	~1mm砂。	灰	27.1			内外回ナデ、いぶし。焼普。上位。
490-09	SDⅢ75	青磁椀		淡緑灰				内外猫描文、貫入。同安。上位。
490-10	SDⅢ76	杯	~1mm砂。	赤褐	11.0	2.5		内外回ナデ。底篦切。擬似高台。
490-11	SDⅢ76	甕	~3mm砂。	濁淡褐~淡褐	30.7			外体部刷毛。内口縁刷毛、体部板ナデ。
490-12	SDⅢ76	須椀	~3mm砂。	明灰				内外回ナデ。焼普。
490-13	SDⅢ83	皿	~1mm砂。	外淡赤褐、内暗褐				内外ナデ。
490-14	SDⅢ83	甕	~2mm多砂。	濁淡褐	16.9			外刷毛。内ナデ。
490-15	SDⅢ83	甕	~2mm多砂。	淡赤褐				内外刷毛。
490-16	SDⅢ83	甕	~1mm多砂。	淡赤褐				内外ナデ。
490-17	SDⅢ83	甕	~2mm多砂。	淡赤褐	26.7			外体部刷毛。内ナデ。
490-18	SDⅢ83	甕	~1mm多砂。	淡褐	26.2	27.3		外叩後刷毛。内上半細篦ナデ、下半篦削。
490-19	SDⅢ83	把手	~2mm多砂。	淡褐~淡赤褐				外刷毛、指痕著。内篦削、指痕著。把手内部中空。
490-20	SDⅢ83	把手	~2mm多砂。	淡褐				内外指痕著。把手内部中空。
491-01	SDⅢ83	須杯蓋	~3mm砂。	灰白	14.8	4.2		内外回ナデ。底篦削。焼普。ロクロ右。
491-02	SDⅢ83	須杯蓋	~2mm砂。黒粒。	青灰	14.0	3.8		内外回ナデ。天井篦削。焼普。ロクロ右。
491-03	SDⅢ83	須杯蓋	~2mm砂。	灰	13.7	3.9		内外回ナデ。天井篦削。焼普。ロクロ右。
491-04	SDⅢ83	須杯蓋	~1mm砂。黒粒。	灰~明灰	13.0	3.7		内外回ナデ。天井篦削。外自然釉。焼良。ロクロ右。
491-05	SDⅢ83	須杯蓋	~2mm砂。黒粒。	淡青灰	15.8			内外回ナデ。天井篦削。焼普。ロクロ右。
491-06	SDⅢ83	須杯蓋	~1mm砂。黒粒。	明灰	16.0			内外回ナデ。天井篦削。焼普。
491-07	SDⅢ83	須蓋	~1mm砂。	明灰	16.0			内外回ナデ。天井篦削。焼普。
491-08	SDⅢ83	須杯身	~1mm砂。	白灰	17.3			内外回ナデ。焼弱悪。
491-09	SDⅢ83	須杯身	~1mm砂。	青灰	15.3			内外回ナデ。焼普。
491-10	SDⅢ83	須杯身	~1mm砂。黒粒。	灰	15.1			内外回ナデ。焼普。ロクロ左。
491-11	SDⅢ83	須高杯	~1mm砂。黒粒。	明灰				内外回ナデ。僅に自然釉。焼弱良。ロクロ右。
491-12	SDⅢ83	須長頸壺	~1mm砂。黒粒。	明灰	6.3			内外回ナデ、自然釉。内頸絞目。焼良。
491-13	SDⅢ83	須甕	~5mm砂。	灰~暗灰	13.7	15.0		外叩後カキ目、下半回篦削。内回ナデ、下半ナデ。内外自然釉。焼弱良。ロクロ右。
491-14	SDⅢ83	須甕	~1mm砂。	灰	19.4			外叩。内同心円文。焼普。
491-15	SDⅢ83	須甕	~1mm砂。	濁灰	20.5			外叩後カキ目。内同心円文。焼普。
491-16	SDⅢ83	須甕	~3mm砂。	明灰				内外ナデ。外2条の沈線。焼普。
491-17	SDⅢ84	甑	~3mm多砂。	淡褐	26.8	28.9		外刷毛、把手指痕著。内刷毛後下半篦削。

第Ⅲ期　溝出土土器(13)

挿図番号	報告遺構名	器　種	胎　土	色　調	口径(cm)	器高(cm)	その他(cm)	備　考
491-18	SDⅢ84	製塩	¯5mm多砂。	赤褐	15.0			外口縁叩、下半指痕著。内ナデ。
492-01	SDⅢ84	須杯身	¯1mm砂。黒粒。	明灰	15.4	4.0		内外回ナデ。底篦削。内同心円痕。焼普。ロクロ右。
492-02	SDⅢ84	須甕	¯3mm砂。	明灰	29.0			外叩後カキ目。内同心円文後ナデ。焼普。
492-03	SDⅢ83･84	皿	¯2mm多砂。	赤褐	33.6			外剥落、篦磨の可能性。内縦の暗文。
492-04	SDⅢ83･84	皿	¯1mm砂。	赤褐	26.1			外篦磨。内剥落、縦の暗文の痕跡。
492-05	SDⅢ83･84	鉢	¯2mm多砂。	淡褐¯淡赤褐	16.8	7.7		外刷毛後下半篦削。内刷毛。
492-06	SDⅢ83･84	甕	¯1mm多砂。	淡褐				外刷毛。内口縁刷毛、体部ナデ。
492-07	SDⅢ83･84	甕	¯1mm多砂。	淡赤褐¯淡褐				外ナデ。内刷毛。
492-08	SDⅢ83･84	甕	¯2mm多砂。	淡赤褐				内外ナデ。
492-09	SDⅢ83･84	甕	¯1mm多砂。	淡赤褐				内外ナデ。
492-10	SDⅢ83･84	須杯蓋	¯3mm砂。黒粒。	白灰	13.2			内外回ナデ。外自然釉。焼弱良。ロクロ右。
492-11	SDⅢ83･84	須杯蓋	¯1mm砂。黒粒。	灰	15.0			内外回ナデ。天井篦削。外自然釉。焼良。
492-12	SDⅢ83･84	須杯身	¯1mm砂。黒粒。	灰	14.4	5.5		内外回ナデ。底篦切。焼普。ロクロ左。粗雑。
492-13	SDⅢ83･84	須杯身	¯1mm砂。黒粒。	明灰	15.4	3.9		内外回ナデ。底篦削。焼普。ロクロ右。
492-14	SDⅢ83･84	須杯身	¯3mm砂。	明灰	16.6			内外回ナデ。焼普。ロクロ右。
492-15	SDⅢ83･84	須杯身	¯1mm砂。黒粒。	明灰	19.1			内外回ナデ。焼普。有蓋高杯?。
492-16	SDⅢ83･84	須無蓋高杯	¯2mm砂。	灰	16.4			内外回ナデ。下半篦削。焼普。ロクロ右。脚部欠損。
492-17	SDⅢ83･84	須甕	¯2mm砂。	灰	18.4			内外回ナデ。焼普。ロクロ右。
492-18	SDⅢ87	甕	¯1mm多砂。	赤褐	16.5			内外ナデ。
492-19	SDⅢ87	須杯蓋	¯1mm砂。	白灰	11.0	4.0		内外回ナデ。天井篦切。焼弱悪。
492-20	SDⅢ87	須杯	¯2mm砂。	灰	13.0			内外回ナデ。焼普。ロクロ右。蓋?。
492-21	SDⅢ87	須甕	¯2mm砂。	明灰¯灰	26.8			内外回ナデ、自然釉。焼弱良。
492-22	SDⅢ87	須甕	¯1mm砂。	明灰¯灰	25.1			外頸篦文様状の痕。内同心円文後ナデ。内外自然釉。焼弱良。
493-01	SDⅢ89	甕	¯3mm砂。	淡赤褐				内外刷毛後ナデ。鉢?。
493-02	SDⅢ89	甕	¯2mm多砂。	赤褐				外刷毛。内剥落。把手付球胴甕
493-03	SDⅢ89	体部	¯2mm多砂。	赤褐				外刷毛。内ナデ。
493-04	SDⅢ89	須杯蓋	¯1mm砂。黒粒。	明灰	14.9			内外回ナデ。天井篦削。外口縁自然釉。焼弱良。ロクロ右。
493-05	SDⅢ89	須杯蓋	¯1mm砂。	濁灰	16.1			内外回ナデ。天井篦削。焼普。ロクロ右。
493-06	SDⅢ89	須杯身	¯2mm砂。	明灰	15.1	4.3		内外回ナデ。底篦削。焼普。ロクロ右。
493-07	SDⅢ89	須杯身	¯3mm砂。黒粒。	青灰¯明灰	15.0			内外回ナデ。焼普。
493-08	SDⅢ89	須杯身	¯2mm砂。	明灰¯灰	15.0			内外回ナデ。焼普。ロクロ右。
493-09	SDⅢ89	須杯身	¯1mm砂。	明灰	14.3			内外回ナデ。底篦削。焼弱悪。ロクロ右。
493-10	SDⅢ89	須大形杯	¯1mm砂。	明灰				内外回ナデ。底篦削。焼普。ロクロ右。
493-11	SDⅢ93	椀	¯2mm多砂。	外赤褐、内暗灰	13.1			内外刷毛。内剥落。下位。
493-12	SDⅢ93	鉢	¯2mm多砂。	淡赤褐¯赤褐	17.1			外下半刷毛。内板ナデ。下位。
493-13	SDⅢ93	高杯	¯2mm多砂。	赤褐	15.0	9.9		外杯横篦磨、脚ナデ。内杯縦篦磨、脚篦削･絞目、下半刷毛。下位。
493-14	SDⅢ93	高杯	¯2mm砂。	黒灰				外ナデ。内篦削。上面接合用刺突痕。粗雑。下位。
493-15	SDⅢ93	壺	¯1mm多砂。	淡赤褐¯白灰褐	8.7			内外剥落、篦磨の痕跡。下位。
493-16	SDⅢ93	甕	¯2mm多砂。	淡褐¯淡赤褐	10.2			外刷毛。内ナデ。下位。
493-17	SDⅢ93	甕	¯2mm多砂。	淡褐¯淡赤褐	18.4	18.7		外刷毛。内ナデ、口縁刷毛。下位。
493-18	SDⅢ93	製塩	¯3mm多砂。	赤褐	13.3			外口縁叩原体の刻目が直立する平行叩。内ナデ。下位。
494-01	SDⅢ93	須杯蓋	¯3mm砂。	青灰	14.4	3.8		内外回ナデ。天井篦削。焼普。ロクロ右。下位。
494-02	SDⅢ93	須杯身	¯5mm砂。	明灰¯白灰	14.4	3.7		内外回ナデ。天井篦削。外自然釉。焼弱良。ロクロ成形時右、篦削時左。下位。
494-03	SDⅢ93	須杯蓋	¯3mm砂。黒粒。	明灰	13.0	3.2		内外回ナデ。天井篦削。焼普。ロクロ右。下位。
494-04	SDⅢ93	須杯蓋	¯3mm砂。	青灰	14.0	3.8		内外回ナデ。天井丁寧な篦削。僅に自然釉。焼弱良。ロクロ右。下位。
494-05	SDⅢ93	須杯蓋	¯3mm砂。	灰	14.0	3.8		内外回ナデ。天井篦削。焼普。ロクロ右。下位。

第Ⅲ期　溝出土土器(14)

挿図番号	報告遺構名	器　種	胎　土	色　調	口径(cm)	器高(cm)	その他(cm)	備　考
494-06	SDⅢ93	須杯蓋	¯2mm砂。黒粒。	明灰	13.6	4.5		内外回ナデ。天井篦削。外火襷。焼普。ロクロ右。下位。
494-07	SDⅢ93	須杯蓋	¯3mm砂。	灰	15.0	4.4		内外回ナデ。天井篦削。焼普。ロクロ右。下位。
494-08	SDⅢ93	須杯蓋	¯3mm砂。	白灰	13.0	4.2		内外回ナデ。天井篦切。焼普。下位。
494-09	SDⅢ93	須杯身	¯1mm砂。黒粒。	明灰	15.5	4.1		内外回ナデ。底篦削。外自然釉。焼弱良。ロクロ右。下位。
494-10	SDⅢ93	須杯身	¯3mm砂。黒粒。	灰	15.7	3.9		内外回ナデ。底篦削。焼普。ロクロ右。下位。
494-11	SDⅢ93	須杯身	¯2mm砂。	灰	15.1	3.6		内外回ナデ。底篦削。焼普。ロクロ右。下位。
494-12	SDⅢ93	須杯身	¯3mm砂。	明灰	15.2	4.2		内外回ナデ。底篦削。焼普。ロクロ右。下位。
494-13	SDⅢ93	須杯身	¯3mm砂。	淡灰褐¯灰	14.7			内外回ナデ。底篦削。焼弱悪。ロクロ右。部分的に生焼。下位。
494-14	SDⅢ93	須杯身	¯3mm砂。黒粒。	灰	15.2	3.7		内外回ナデ。底篦削。焼普。ロクロ右。下位。
494-15	SDⅢ93	須杯身	¯2mm砂。黒粒。	灰¯明灰	14.6	4.1		内外回ナデ。底不定方向篦削。外自然釉。焼弱良。ロクロ右。下位。
494-16	SDⅢ93	須杯身	¯2mm砂。黒粒。	明灰	14.5	3.8		内外回ナデ。外自然釉。焼良。下位。
494-17	SDⅢ93	須杯身	¯1mm砂。黒粒。	明灰	14.0	3.0		内外回ナデ。底篦削。外自然釉。焼弱良。下位。
494-18	SDⅢ93	須杯身	¯5mm砂。黒粒。	明灰	13.7	3.6		内外回ナデ。底篦削。焼普。ロクロ右。下位。
494-19	SDⅢ93	須杯身	¯2mm砂。	白灰¯明灰	14.9	3.6		内外回ナデ。底篦切、篦記号。下位。
494-20	SDⅢ93	須長頸壺	¯2mm砂。	明灰				内外回ナデ。底篦削。焼普。ロクロ右。下位。
494-21	SDⅢ93	甕	¯3mm多砂。	赤褐¯淡褐	25.8	26.6		外刷毛、把手指痕著。内口縁刷毛、体部篦削。把手付球胴甕。上位。
494-22	SDⅢ93	甕	¯2mm砂。	淡褐	15.6			外刷毛。内ナデ、口縁刷毛の痕跡。上位。
494-23	SDⅢ93	甕	¯3mm砂。	淡褐	22.4			内外刷毛。上位。
494-24	SDⅢ93	甕	¯1mm砂。	淡褐	21.4			内外刷毛。上位。
495-01	SDⅢ93	甕	¯3mm多砂。	淡褐¯淡赤褐	28.2			外刷毛。内篦削、指痕著。上位。
495-02	SDⅢ93	羽釜	¯2mm多砂。	淡赤褐¯淡褐	26.6			内外刷毛。内指痕著。上位。
495-03	SDⅢ93	甑	¯2mm砂。	淡褐¯淡赤褐				内外刷毛。把手部ナデ。上位。
495-04	SDⅢ93	須杯蓋	¯2mm砂。黒粒。	灰¯明灰	13.7	4.0		内外回ナデ。天井篦削。焼普。ロクロ右。上位。
495-05	SDⅢ93	須杯蓋	¯2mm砂。	灰白	13.7	4.1		内外回ナデ。天井篦削。焼普。ロクロ成形時右、篦削時左。上位。
495-06	SDⅢ93	須杯蓋	¯2mm砂。	灰	14.1	4.1		内外回ナデ。天井篦削。焼普。ロクロ右。上位。
495-07	SDⅢ93	須杯身	¯3mm砂。	灰	14.5			内外回ナデ。外下半回篦削後調整篦削。焼普。ロクロ右。上位。
495-08	SDⅢ93	須杯身	¯2mm砂。	灰	14.8	3.6		内外回ナデ。底篦削。焼普。ロクロ右。上位。
495-09	SDⅢ93	須杯身	¯2mm砂。	白灰	12.5	3.8		内外回ナデ。底篦切。焼弱悪。ロクロ右。粗雑。上位。
495-10	SDⅢ93	須高杯	¯3mm砂。	明灰				内外回ナデ。長脚2方向2段透。焼普。上位。
495-11	SDⅢ93	須高杯	¯1mm砂。	明灰				内外回ナデ。外僅に自然釉。焼弱良。上位。
495-12	SDⅢ93	甕	¯3mm多砂。	淡褐¯淡白褐				内外刷毛後板ナデ。内指痕著。上位。
496-01	SDⅢ93	甕	¯1mm多砂。	淡赤褐	35.1			外刷毛後ナデ。内指痕著。集石一括。
496-02	SDⅢ93	須杯身	¯1mm砂。	濁白灰	18.0			内外回ナデ。底篦削。焼弱悪。ロクロ右。集石一括。
496-03	SDⅢ93	須杯身	¯2mm砂。	暗灰	14.3	3.3		内外回ナデ。底篦切。焼普。ロクロ左。集石一括。
496-04	SDⅢ93	須高杯	¯1mm砂。	白灰				内外回ナデ。焼弱悪。集石一括。
496-05	SDⅢ93	須はぞう	¯2mm砂。	灰				内外回ナデ。底篦削。外自然釉。焼弱良。集石一括。
496-06	SDⅢ93	壺	¯2mm多砂。	淡赤褐				外篦磨、肩に刺突痕。内ナデ。
496-07	SDⅢ93	甕	¯2mm多砂。	淡褐	14.3			内外剥落。内篦削の痕跡。
496-08	SDⅢ93	甕	¯3mm多砂。	淡赤褐	22.1			外ナデ、口縁刷毛の痕跡。内刷毛。
496-09	SDⅢ93	須杯蓋	¯1mm砂。黒粒。	灰	14.2	4.0		内外回ナデ。天井篦切。焼普。
496-10	SDⅢ93	須杯蓋	¯2mm砂。	明灰	12.8	4.1		内外回ナデ。天井篦削。焼弱良。ロクロ左。
496-11	SDⅢ93	須杯身	¯1mm砂。	明灰	15.7			内外回ナデ。底篦切。焼普。ロクロ右。

第Ⅲ期　溝出土土器(15)

挿図番号	報告遺構名	器　種	胎　土	色　調	口径(cm)	器高(cm)	その他(cm)	備　考
496-12	SDⅢ93	須杯身	~3mm砂。	明灰	13.8	4.1		内外回ナデ。底篦削。焼普。ロクロ左。
496-13	SDⅢ93	須杯	~2mm砂。	灰	14.5			内外回ナデ。焼普。ロクロ左。須杯蓋?。
496-14	SDⅢ93	須壺	~3mm砂。	明灰	12.1	15.5		外回ナデ、下半篦削、頸篦記号。内底ナデ、口縁自然釉。焼弱良。ロクロ右。
496-15	SDⅢ94	甕	~1mm多砂。	淡褐	13.9			内外刷毛。
496-16	SDⅢ96	把手	~1mm多砂。	外赤褐、内暗褐				外指痕著。内条痕板ナデ。
496-17	SDⅢ98	須大形杯	~1mm砂。	灰	17.7			内外回ナデ。焼普。
496-18	SDⅢ99	須はぞう	~1mm砂。	灰	14.0			内外回ナデ。焼普。
497-01	SDⅢ100	須蓋	~1mm砂。黒粒。	灰	13.0	3.5		内外回ナデ。天井篦削。自然釉。焼弱良。
497-02	SDⅢ100	須皿	~2mm砂。	灰	16.4	2.4		外底板の圧痕。焼弱良。ロクロ右。
497-03	SDⅢ102	須杯	~1mm砂。	白灰				内外回ナデ。端部摩滅。焼弱悪。
497-04	SDⅢ103	皿	~1mm砂。	赤褐				内外剥落。端部摩滅。
497-05	SDⅢ104	皿	~1mm砂。	淡赤褐				外剥落。内暗文。
497-06	SDⅢ104	杯	~2mm砂。	淡赤褐	20.8			内外ナデ。比較的丁寧な作り。
497-07	SDⅢ104	甕	~1mm多砂。	淡褐~淡赤褐	16.7			内外ナデ。
497-08	SDⅢ104	須杯	~1mm多砂。	明灰	11.6			内外回ナデ。焼弱悪。
497-09	SDⅢ110	椀	~2mm多砂。	赤褐~淡赤褐	10.2	3.8		内外剥落。
497-10	SDⅢ110	皿	~1mm砂。	赤褐	14.1			内外回ナデ。
497-11	SDⅢ110	皿	~1mm砂。	赤褐				内外回ナデ。
497-12	SDⅢ110	壺	~1mm砂。	赤褐				外ナデ。内指痕著。
497-13	SDⅢ110	甕	~2mm多砂。	淡赤褐	22.0			外ナデ。内剥落、板ナデの痕跡。
497-14	SDⅢ110	甕	~2mm多砂。	淡赤褐				内外刷毛。
497-15	SDⅢ110	甕	~2mm多砂。	淡赤褐				内外刷毛の痕跡。
497-16	SDⅢ110	甕	~1mm多砂。	淡褐				内外刷毛。
497-17	SDⅢ110	甕	~3mm多砂。	淡褐	17.1			内外ナデ。外口縁直下2条の沈線。
497-18	SDⅢ110	須杯蓋	~1mm砂。	灰	16.3			内外回ナデ。焼普。
497-19	SDⅢ110	須蓋	~3mm多砂。	白灰				外回ナデ。天井篦削。焼弱悪。ロクロ右。
497-20	SDⅢ110	須蓋	~1mm砂。	明灰	17.0			内外回ナデ。天井篦削。外自然釉。焼弱良。ロクロ右。
497-21	SDⅢ110	須杯	~1mm砂。	灰				内外回ナデ。焼普。
497-22	SDⅢ110	須皿	~1mm砂。	白灰				内外回ナデ。焼弱悪。
497-23	SDⅢ110	須はぞう	~1mm砂。	灰				内外回ナデ。焼普。
497-24	SDⅢ110	須甕	~2mm砂。	灰	19.2			内外回ナデ、自然釉。焼弱良。
497-25	SDⅢ110	須甕	~2mm砂。	灰	18.4			内外回ナデ。焼普。
497-26	SDⅢ110	須甕	~1mm砂。	明灰~赤灰				外叩後カキ目。把手ナデ。内同心円文。焼普。
497-27	SDⅢ112	須杯身	~2mm砂。	灰	16.4			内外回ナデ。焼普。ロクロ右。
498-01	SDⅢ113	甕	~2mm多砂。	淡赤褐	19.8			外刷毛の痕跡。内ナデ。
498-02	SDⅢ113	甕	~5mm多砂。	赤褐				内外ナデ。
498-03	SDⅢ113	甕	~2mm多砂。	外淡赤褐、内淡褐	31.9			外、内口縁刷毛。把手、内体部指痕著。把手付甕。
498-04	SDⅢ113	把手	~2mm多砂。	淡褐				内外指痕著。外刷毛。
498-05	SDⅢ113	須杯蓋	~1mm砂。	灰	14.2			内外回ナデ。焼普。ロクロ右。
498-06	SDⅢ113	須杯蓋	~1mm砂。黒粒。	白灰	13.3			内外回ナデ。焼普。
498-07	SDⅢ113	須杯身	~1mm砂。黒粒。	灰	13.0			内外回ナデ。底篦削。焼普。
498-08	SDⅢ117	須杯蓋	~1mm砂。	白灰	13.8			内外回ナデ。天井篦削。焼弱悪。
498-09	SDⅢ118	須杯蓋	~1mm砂。	青灰	14.1			内外回ナデ。焼普。
498-10	SDⅢ118	須蓋	~1mm砂。	灰				内外回ナデ。外自然釉。焼弱良。
498-11	SDⅢ118	須杯身	~2mm砂。	灰				内外回ナデ。焼普。
498-12	SDⅢ121	甕	~1mm砂。	淡褐~淡赤褐	20.2			外ナデ。内刷毛。
498-13	SDⅢ121	須杯	~1mm砂。	灰	15.0			内外回ナデ。焼普。
498-14	SDⅢ121	須杯	~1mm砂。	白灰	14.2	5.0		内外回ナデ。底篦削。焼普。ロクロ右。
498-15	SDⅢ123	須甕	~2mm砂。	白灰	18.4			外叩。内ナデ。焼普。
498-16	SDⅢ123	須杯蓋	~1mm砂。黒粒。	明灰	14.8			内外回ナデ。天井篦削。外自然釉。焼弱良。
498-17	SDⅢ128	甕	~2mm多砂。	淡褐	29.8			内外刷毛。
498-18	SDⅢ128	蛸壺	~2mm多砂。	淡赤褐~赤褐				内外指痕著。
498-19	SDⅢ128	須杯蓋	~2mm砂。	灰	11.9			内外回ナデ。焼普。
498-20	SDⅢ128	須杯	~1mm砂。	白灰	15.0			内外回ナデ。焼普。
499-01	SDⅢ129	杯	~2mm砂。	淡赤褐	15.8			内外回ナデ、剥落。内刷毛。薄く丁寧な作り。
499-02	SDⅢ130	青磁椀		緑灰	17.2			内外に釉。外猫描文。内1条の沈線。同安。

第Ⅲ期　溝出土土器(16)

挿図番号	報告遺構名	器　種	胎　土	色　調	口径(cm)	器高(cm)	その他(cm)	備　考
499-03	SDⅢ135	杯	¯1mm砂。	淡赤褐	12.4	3.5		内外回ナデ。底篦切。薄く丁寧な作り。擬似高台。
499-04	SDⅢ135	須杯	¯1mm砂。	白灰	15.0			内外回ナデ。焼普。
499-05	SDⅢ140	杯	¯1mm多砂。	淡褐¯灰褐	14.5	3.3		内外回ナデ。底篦切。
499-06	SDⅢ140	椀	¯1mm砂。	淡白褐				内外ナデ。
499-07	SDⅢ140	椀	¯1mm砂。	淡白褐				内外剥落。高台淡白褐色¯1mm多砂の異る胎土。
499-08	SDⅢ140	椀	¯1mm砂。	淡赤褐				内外剥落。
499-09	SDⅢ140	皿	¯1mm多砂。	淡白褐	8.4	1.3		内外回ナデ。底篦削。
499-10	SDⅢ140	皿	¯1mm多砂。	淡褐	9.0			内外回ナデ。底篦切。
499-11	SDⅢ140	甕	¯1mm多砂。	暗褐	37.4			内外ナデ。
499-12	SDⅢ140	黒椀	¯1mm砂。	外淡白、内黒褐	15.7	5.2		内外剥落。A類。
499-13	SDⅢ140	黒椀	¯2mm砂。	外暗褐、内黒褐	14.6			外回ナデ後下半篦削。内篦磨。A類。
499-14	SDⅢ142	杯	¯1mm砂。	淡褐	10.5	3.0		内外回ナデ。底篦切。
499-15	SDⅢ142	杯	¯3mm砂。	淡白褐	10.8	2.2		内外回ナデ。底篦切。口縁赤褐色。
499-16	SDⅢ142	杯	¯1mm砂。	淡白褐	10.3	2.2		内外回ナデ。底篦切。
499-17	SDⅢ142	杯	¯1mm砂。	淡赤褐	10.8			内外回ナデ。底篦切。
499-18	SDⅢ142	皿	¯1mm砂。	淡赤褐	7.2	0.8		内外ナデ。底篦切。
499-19	SDⅢ143	杯	¯2mm多砂。	淡灰白褐	14.3	4.0		内外回ナデ。底篦切。
499-20	SDⅢ143	杯	¯1mm多砂。	淡白褐	14.6	3.2		内外回ナデ。底篦切。
499-21	SDⅢ143	脚台付皿	¯1mm砂。	淡白褐	8.0	3.8		内外回ナデ。焼成前の穿孔。
499-22	SDⅢ143	土鍋	¯2mm多砂。	外暗赤褐、内淡褐¯淡赤褐	38.8			外指痕著、煤。内板ナデ。
499-23	SDⅢ143	土鍋	¯3mm多砂。	暗褐	36.7			外指痕著。内ナデ。
499-24	SDⅢ143	羽釜	¯2mm多砂。	外暗褐、内淡褐				内外ナデ。口縁赤褐色。
499-25	SDⅢ143	瓦器椀	¯1mm砂。	明灰	15.6			内外回ナデ。口縁いぶし。焼普。讃。
499-26	SDⅢ143	瓦器椀	¯1mm砂。	白灰	16.1	4.6		内外回ナデ後内板ナデ。口縁いぶし。焼普。讃。
499-27	SDⅢ143	瓦器椀	¯1mm砂。	濁白灰	15.9	5.6		内外回ナデ。内条痕板ナデ。口縁いぶし。焼普。讃。
499-28	SDⅢ143	瓦器椀	¯1mm砂。	白灰	15.2	5.1		内外回ナデ。口縁いぶし。焼普。讃。
499-29	SDⅢ143	瓦器椀	¯1mm砂。	明灰	14.3	5.4		内外回ナデ。内刷毛。口縁いぶし。焼普。讃。
499-30	SDⅢ143	瓦器椀	¯1mm砂。	外黒灰、内白灰	14.1	5.2		外ナデ。内板ナデ。焼普。讃。
499-31	SDⅢ143	瓦器皿	¯1mm砂。	灰	10.5	1.4		内外回ナデ。底篦切後ナデ。内外いぶし。焼普。畿。
499-32	SDⅢ143	瓦器皿	¯2mm砂。	淡赤褐¯灰褐	8.6	1.4		内外ナデ。外底指痕著。生焼。焼弱悪。畿。
500-01	SDⅢ143	須壺	¯1mm砂。	灰				内外回ナデ、僅に自然釉。焼弱良。
500-02	SDⅢ143	白磁椀		白	16.8			内外に釉。
500-03	SDⅢ143	白磁椀		白				内外に釉。
500-04	SDⅢ144	杯	¯1mm多砂。	淡白褐¯淡褐	14.3	3.5		内外回ナデ。底篦切。
500-05	SDⅢ144	杯	¯1mm砂。	淡赤褐	10.1	2.4		内外回ナデ。底篦切。丁寧な作り。
500-06	SDⅢ144	皿	¯1mm砂。	外淡赤褐、内淡白褐	7.1	1.3		内外回ナデ。底篦切。
500-07	SDⅢ144	皿	¯1mm多砂。	淡褐	7.2	0.9		内外回ナデ。底篦切。ロクロ右。
500-08	SDⅢ144	土鍋	¯1mm多砂。	外暗褐、内淡褐	35.9			外指痕著、刷毛の痕跡、煤。内ナデ。
500-09	SDⅢ144	土鍋	¯2mm砂。	暗褐¯淡褐	43.0			外指痕著。内板ナデ。
500-10	SDⅢ144	土鍋	¯2mm多砂。	暗褐¯淡褐	28.9			外ナデ。内板ナデ。脚部欠損。
500-11	SDⅢ144	黒椀	¯1mm砂。	外淡褐、内灰褐				内外剥落。A類。
500-12	SDⅢ144	瓦器椀	¯1mm砂。	灰¯明灰	14.8			外指痕著。内暗文。焼普。畿。
500-13	SDⅢ144	瓦器椀	¯1mm砂。	濁白	14.6			内刷毛。口縁いぶし。焼普。讃。
500-14	SDⅢ144	瓦器椀	¯1mm砂。	明灰	15.2			内外回ナデ。口縁いぶし。内縦刷毛。焼普。讃。
500-15	SDⅢ144	瓦器椀	¯2mm砂。	明灰	14.4	4.4		外回ナデ。内刷毛。焼普。讃。高台径?。いぶし無。
500-16	SDⅢ144	瓦器こね鉢	¯2mm砂。	明灰	27.9	11.8		内外回ナデ。内、外口縁いぶし。焼普。
500-17	SDⅢ143･144	杯	¯1mm砂。	淡赤褐	10.2	2.4		内外回ナデ。底篦切。
500-18	SDⅢ143･144	杯	¯1mm多砂。	淡赤褐	10.0	2.8		内外回ナデ。底篦切。

第Ⅲ期　溝出土土器(17)

挿図番号	報告遺構名	器　種	胎　土	色　調	口径(cm)	器高(cm)	その他(cm)	備　考
500-19	SDⅢ143・14 4	杯	¯2mm砂。	淡褐	10.5	2.8		内外回ナデ。底篦切。ロクロ右。
500-20	SDⅢ143・14 4	杯	¯1mm砂。	淡褐	10.1	2.7		内外回ナデ。底篦切。
500-21	SDⅢ143・14 4	杯	¯1mm砂。	淡赤褐	11.4	2.9		内外回ナデ。底篦切。
500-22	SDⅢ143・14 4	杯	¯1mm砂。	淡白褐	10.9	2.7		内外回ナデ。底篦切。
500-23	SDⅢ143・14 4	杯	¯2mm砂。	淡褐	10.7	2.5		内外回ナデ。底篦切。
500-24	SDⅢ143・14 4	脚部	¯1mm砂。	淡赤褐				内外ナデ。
500-25	SDⅢ143・14 4	皿	¯1mm砂。	淡褐	6.8	1.0		内外回ナデ。底篦切。
500-26	SDⅢ143・14 4	皿	¯1mm砂。	淡赤褐	6.3	1.1		内外回ナデ。底篦切。ロクロ左。
501-01	SDⅢ143・14 4	土鍋	¯2mm多砂。	暗褐¯淡褐	43.8			外刷毛、指痕著、下半格子叩。内刷毛。外煤。
501-02	SDⅢ143・14 4	羽釜	¯2mm多砂。	淡褐¯暗褐	23.0	27.0		外刷毛後下半格子叩。内刷毛、脚接合部指痕著。支脚付。
501-03	SDⅢ143・14 4	羽釜	¯1mm多砂。	淡褐¯淡赤褐	19.7			外ナデ、下半格子叩、口縁篦刺突。内刷毛。外煤。脚欠損。
501-04	SDⅢ143・14 4	羽釜	¯2mm多砂。	暗褐¯淡褐	21.5			外格子叩、煤。内板ナデ。脚部欠損。
501-05	SDⅢ143・14 4	羽釜	¯1mm多砂。	黒褐¯淡褐	21.1			外粗刷毛、煤。内横粗刷毛後下半縦細刷毛。脚欠損。
501-06	SDⅢ143・14 4	羽釜	¯1mm多砂。	淡褐¯暗褐	13.9			外指痕著、煤付着。内ナデ。
501-07	SDⅢ143・14 4	土錘	¯2mm多砂。	淡白褐	5.4	6.1		器表指痕著。口径は短軸・器高は長軸を示す。
501-08	SDⅢ143・14 4	須杯	¯2mm砂。	明灰	13.0	3.0		底篦切。口縁いぶし。焼弱悪。ロクロ右。
501-09	SDⅢ143・14 4	須杯	¯3mm砂。	白灰	13.0	3.2		底篦切。口縁いぶし。焼弱悪。ロクロ右。内煤、灯明皿?。
501-10	SDⅢ143・14 4	須杯	¯5mm砂。	明灰	13.2			底篦切。口縁いぶし。焼弱悪。ロクロ右。内煤、灯明皿?。
501-11	SDⅢ143・14 4	瓦器椀	¯1mm砂。	灰	14.4	5.2		内外剥落。口縁いぶし?。焼普。讃。
501-12	SDⅢ143・14 4	瓦器椀	¯1mm砂。	明灰	15.6	5.2		内外回ナデ。口縁いぶし。焼普。讃。
501-13	SDⅢ143・14 4	須壺	¯2mm砂。	黒褐				内外回ナデ。内条痕板ナデ。底篦切。焼悪。内外煤。
501-14	SDⅢ143・14 4	瓦器こね鉢	¯2mm砂。	濁暗灰	17.9			内外剥落。焼普。片口状口縁。
501-15	SDⅢ143・14 4	須甕	¯1mm砂。	白灰	38.0			外叩の痕跡。内ナデ。亀山。
502-01	SDⅢ143・14 4	須質こね鉢	¯1mm砂。	明灰	25.4			内外ナデ。口縁暗灰色いぶし。焼弱悪。
502-02	SDⅢ143・14 4	須質こね鉢	¯3mm砂。	明灰				内外ナデ。焼普。
502-03	SDⅢ143・14 4	須甕	¯5mm砂。	外黒灰、内白灰¯黒灰				外格子叩。内板ナデ。焼弱悪。亀山。
502-04	SDⅢ147	杯	¯2mm砂。	淡赤褐¯淡褐	11.0	2.2		内外回ナデ。底篦切。薄く丁寧な作り。
502-05	SDⅢ147	皿	¯1mm砂。	淡赤褐	6.6	1.1		内外回ナデ。底篦切。
502-06	SDⅢ159	杯	¯1mm砂。	淡灰白褐	12.0			内外回ナデ。底篦切。
502-07	SDⅢ159	青磁皿		暗緑				内外釉。内猫描文。同安。
502-08	SDⅢ161	須甕	¯2mm砂。黒粒。	明灰¯灰	24.4			内外回ナデ、口縁自然釉。焼弱良。
502-09	SDⅢ162	甕	¯1mm多砂。	淡赤褐	26.8			内外剥落。
502-10	SDⅢ162	甕	¯2mm多砂。	外赤褐、内暗褐	16.0			内外剥落。外縦刷毛の痕跡。内横刷毛の痕跡。
502-11	SDⅢ162	須壺	¯2mm砂。	灰				外回ナデ、底篦削。内底同心円文後ナデ。焼普。ロクロ右。
502-12	SDⅢ166	椀	¯3mm多砂。	淡赤褐	16.0			外板ナデ。内ナデ。
502-13	SDⅢ166	甕	¯2mm多砂。	淡赤褐	19.7			外刷毛。内板ナデ。
502-14	SDⅢ166	須杯蓋	¯2mm砂。	濁白灰	16.0			内外回ナデ。焼普。

第Ⅲ期　溝出土土器(18)

挿図番号	報告遺構名	器　種	胎　土	色　調	口径(cm)	器高(cm)	その他(cm)	備　考
502-15	SDⅢ168	須杯身	¯2mm砂。	灰	10.1			内外回ナデ。焼普。
502-16	SDⅢ170	甕	¯1mm多砂。	淡褐¯淡赤褐	18.0			外刷毛。内刷毛後ナデ。
502-17	SDⅢ170	甕	¯2mm砂。	暗褐	15.3			外刷毛。内篦削。
503-01	SDⅢ177	高杯	¯2mm砂。	赤褐				外剥落。内ナデ。
503-02	SDⅢ177	高杯	¯2mm多砂。	淡赤褐				外ナデ、篦磨の痕跡。内絞目。
503-03	SDⅢ177	高杯	¯1mm多砂。	淡褐				内外剥落。脚内絞目。
503-04	SDⅢ177	鉢	¯5mm多砂。	赤褐¯淡褐	17.9	8.8		外刷毛後ナデ。内ナデ、底篦削。片口状口縁。
503-05	SDⅢ177	鉢	¯3mm多砂。	赤褐¯淡褐	20.1			内外剥落。外指痕著。内底篦削痕。88-4と同一個体?。
503-06	SDⅢ177	壺	¯3mm多砂。	淡赤褐				外篦磨。内指痕著。
503-07	SDⅢ177	壺	¯3mm多砂。	淡褐	13.1			外刷毛の痕跡。内ナデ。
503-08	SDⅢ177	甕	¯3mm多砂。	淡褐	16.1			内外刷毛。
503-09	SDⅢ177	甕	¯3mm多砂。	赤褐	15.0			外刷毛。内篦削。
503-10	SDⅢ177	甕	¯1mm砂。	茶褐	14.2			外刷毛。内ナデ。
503-11	SDⅢ177	甕	¯3mm多砂。	赤褐	10.4	10.5		外刷毛。内口縁刷毛、体部篦削。
503-12	SDⅢ177	甕	¯3mm砂。	淡赤褐	33.8			外刷毛。内ナデ、口縁刷毛の痕跡。
503-13	SDⅢ177	甕	¯3mm多砂。	赤褐¯淡褐	25.9			外刷毛。内ナデ。把手付球胴甕。
503-14	SDⅢ177	蛸壺	¯3mm多砂。	淡褐	4.4	10.6		内外ナデ。
504-01	SDⅢ177	竈	¯2mm多砂。	淡褐¯淡赤褐	24.5			内外指痕著。外刷毛。
504-02	SDⅢ177	須杯蓋	¯2mm砂。	濁白灰	14.2	4.3		内外回ナデ。天井篦削。焼弱悪。ロクロ右。
504-03	SDⅢ177	須杯蓋	¯3mm砂。	明灰	13.8	4.1		内外回ナデ。外自然釉。粗雑。天井篦削。焼弱良。ロクロ右。
504-04	SDⅢ177	須杯蓋	¯3mm砂。	灰	12.7	3.7		内外回ナデ。天井篦削。焼普。ロクロ右。
504-05	SDⅢ177	須杯蓋	¯5mm砂。	暗灰	11.9	2.8		内外回ナデ。天井篦削。焼普。ロクロ右。
504-06	SDⅢ177	須杯身	¯3mm砂。	濁白灰	14.7	4.4		内外回ナデ。底篦削。焼普。ロクロ右。
504-07	SDⅢ177	須杯身	¯3mm砂。黒粒。	灰¯明灰	14.2	4.3		内外回ナデ。底篦削。焼普。ロクロ右。
504-08	SDⅢ177	須杯身	¯3mm砂。	灰	14.1	4.1		内外回ナデ。底篦削。焼普。ロクロ右。
504-09	SDⅢ177	須杯身	¯3mm砂。	明灰	13.8	4.2		内外回ナデ。底篦削。焼普。ロクロ右。
504-10	SDⅢ177	須杯身	¯2mm砂。	濁白褐	14.3	3.9		内外回ナデ。底篦削。ロクロ右。焼弱悪。
504-11	SDⅢ177	須杯身	¯2mm砂。	明灰	12.8	3.4		内外回ナデ。底篦削。焼普。ロクロ右。
504-12	SDⅢ177	須杯身	¯2mm砂。	白灰	13.3	3.8		内外回ナデ。底篦切。焼普。ロクロ右。
504-13	SDⅢ177	須杯身	¯2mm砂。	白灰	13.8	3.8		内外回ナデ。外深緑色自然釉。底篦切。焼弱良。ロクロ右。
504-14	SDⅢ177	須杯身	¯2mm砂。	明灰	11.3	2.6		内外回ナデ。外自然釉。底篦削。焼弱良。ロクロ右。
504-15	SDⅢ177	須無蓋高杯	¯3mm砂。	白灰	13.0	6.7	3.9	内外回ナデ。焼普。他計測値は杯部の器高。
504-16	SDⅢ177	須高杯	¯2mm砂。	白灰				内外回ナデ。焼普。
504-17	SDⅢ177	須高杯	¯3mm砂。	白灰¯暗灰				内外自然釉。内外回ナデ。脚内絞目。長脚。焼弱良。
504-18	SDⅢ177	須高杯	¯2mm砂。	明灰				内外回ナデ。長脚2方向2段透。焼普。
504-19	SDⅢ177	須高杯	¯2mm砂。	明灰				内外回ナデ。長脚2方向2段透。焼普。
504-20	SDⅢ177	須はぞう	¯2mm砂。	明灰				内外回ナデ。下篦削。焼普。ロクロ右。
504-21	SDⅢ177	須はぞう	¯3mm砂。	灰				内外回ナデ。肩篦描文。内ナデ、頸絞目。焼普。
504-22	SDⅢ177	須壺	¯3mm砂。	灰				内外回ナデ。外自然釉。下半篦削。焼弱良。ロクロ右。
505-01	SDⅢ177	須平瓶	¯1mm砂。	明灰				内外回ナデ。上半篦削。円盤状突起貼。焼普。ロクロ右。
505-02	SDⅢ177	須平瓶	¯2mm砂。	灰				内外回ナデ。外カキ目、自然釉。底貼付。提瓶と類似。焼弱良。
505-03	SDⅢ179	鉢	¯1mm多砂。	淡褐	24.2			内外ナデ。
505-04	SDⅢ179	鉢	¯1mm多砂。	暗褐¯淡褐				外ナデ。内板ナデ。
505-05	SDⅢ179	甕	¯2mm多砂。	淡赤褐				外ナデ。内刷毛。
505-06	SDⅢ179	土錘	¯1mm砂。	赤褐	1.7			器表ナデ。端部に穿孔。口径は短軸を示す。
505-07	SDⅢ179	須杯蓋	¯1mm砂。黒粒。	灰				内外回ナデ。天井篦削。焼普。ロクロ右。
505-08	SDⅢ179	須杯身	¯1mm砂。	明灰	14.4			内外回ナデ。焼普。
505-09	SDⅢ186	須杯身	¯3mm砂。	灰	11.1			内外回ナデ。底篦切。焼普。ロクロ右。
505-10	SDⅢ186	須はぞう	¯2mm砂。	青灰				内外回ナデ。下半篦削。焼普。
492-02	SDⅢ186	須甕	¯3mm砂。	明灰	29.0			外叩後カキ目。内同心円文後ナデ。焼普。

第IV期　掘立柱建物出土土器

挿図番号	報告遺構名	器　種	胎　土	色　調	口径(cm)	器高(cm)	その他(cm)	備　考
528-01	SBIV04	脚	~3mm砂。	淡褐~暗褐				外ナデ。
528-02	SBIV07	杯	~3mm砂。	淡赤褐	11.0			内外回ナデ。底篦切。
528-03	SBIV08	杯	~1mm砂。	赤褐	11.0			内外ナデ。

第IV期　井戸出土土器

挿図番号	報告遺構名	器　種	胎　土	色　調	口径(cm)	器高(cm)	その他(cm)	備　考
528-04	SEIV02	杯	~1mm多砂。	淡褐	12.7	2.8		内外回ナデ。口縁暗褐色。底篦切。丁寧な作り。
528-05	SEIV02	杯	~1mm多砂。	淡褐	12.0	2.2		内外回ナデ。底篦切。
528-06	SEIV02	杯	~1mm多砂。	淡赤白褐	11.0	2.4		内外回ナデ。底篦切。
528-07	SEIV02	杯	~1mm砂。	淡白褐	11.6	2.7		内外回ナデ。底篦切。
528-08	SEIV02	杯	~1mm砂。	外淡白褐、内暗褐	9.8	2.1		内外回ナデ。底篦切。
528-09	SEIV02	杯	~1mm砂。	淡赤褐	13.8	2.2		内外回ナデ。底篦切。
528-10	SEIV02	杯	~1mm多砂。	淡赤白褐	12.2	2.0		内外回ナデ。底篦切。
528-11	SEIV02	杯	~1mm多砂。	淡白褐	12.2	1.9		内外回ナデ。底篦切。
528-12	SEIV02	杯	~1mm多砂。	淡赤褐	11.1	2.0		内外回ナデ。口縁淡紫褐色。底篦切。
528-13	SEIV02	皿	~1mm多砂。	外淡赤褐、内淡灰白褐	8.6	1.1		内外回ナデ。底篦切。
528-14	SEIV02	皿	~1mm多砂。	暗褐	8.6	1.4		内外回ナデ。底篦切。
528-15	SEIV02	皿	~1mm砂。	淡褐	8.5	1.4		内外回ナデ。底篦切。
528-16	SEIV02	皿	~1mm多砂。	淡赤褐	8.4	1.2		内外回ナデ。口縁淡紫白色。底篦切。
528-17	SEIV02	皿	~1mm多砂。	淡白褐~淡赤褐	8.4	1.2		内外回ナデ。底篦切。
528-18	SEIV02	皿	~1mm多砂。	暗褐	8.2	1.4		内外回ナデ。底篦切。
528-19	SEIV02	皿	~1mm砂。	淡茶褐	8.1	1.4		内外回ナデ。底篦切。
528-20	SEIV02	皿	~1mm多砂。	淡白褐	7.9	1.2		内外回ナデ。底篦切。
528-21	SEIV02	皿	~1mm多砂。	淡赤褐	7.7	1.2		内外回ナデ。口縁淡紫灰色。底篦切。
528-22	SEIV02	皿	~1mm多砂。	淡褐	7.9	1.3		内外回ナデ。底篦切。
528-23	SEIV02	皿	~1mm多砂。	淡灰白	6.1	0.8		内外回ナデ。底篦切。
528-24	SEIV02	皿	~1mm多砂。	淡褐	8.0	1.4		内外回ナデ。底篦切。底3箇所の穿孔。
528-25	SEIV02	羽釜	~2mm砂。	淡白褐~淡褐	26.4			内外ナデ。外煤。
528-26	SEIV02	羽釜	~1mm砂。	赤褐	21.1			外指痕著、粗刷毛。内ナデ、下半板ナデ。
528-27	SEIV02	羽釜	~1mm砂。	淡白褐	23.6			外指痕著、刷毛の痕跡。内ナデ。
528-28	SEIV02	すり鉢	~5mm多砂。	淡白褐	32.9			外指痕著。内刷毛。
528-29	SEIV02	脚	~1mm砂。	暗褐				外指痕著、煤。内刷毛。
528-30	SEIV02	十能	~2mm砂。	灰褐				ナデ。目釘穴有り。
528-31	SEIV02	須壺	~3mm砂。	灰				外回ナデ、下半篦削。内ナデ。焼普。
529-01	SEIV02	備前壺	~3mm砂。	赤茶褐				内外回ナデ。焼普。
529-02	SEIV02	備前小壺	~1mm砂。黒粒。	赤紫褐				内外回ナデ。外下半篦削、淡緑灰色釉。底糸切。焼普。
529-03	SEIV02	青磁椀		暗緑				内外に釉。見込部篦描による文様。龍泉。
529-04	SEIV02	青磁椀		緑				内外に釉。見込部篦描による文様。龍泉。
529-05	SEIV02	青磁椀		淡緑				内外に釉。外底から高台にかけて生焼気味。

第IV期　土坑出土土器(1)

挿図番号	報告遺構名	器　種	胎　土	色　調	口径(cm)	器高(cm)	その他(cm)	備　考
529-06	SKIV01	蛸壺	~2mm多砂。	淡赤白褐				内外ナデ。
529-07	SKIV04	羽釜	~2mm砂。	淡白褐	23.3			外ナデ。内刷毛。
529-08	SKIV04	青磁皿		淡緑灰				内釉、貫入。外篦削。
529-09	SKIV05	杯	~1mm砂。	淡赤白褐				内外ナデ。
529-10	SKIV05	皿	~1mm多砂。	淡白褐				内外回ナデ。底篦切。
529-11	SKIV05	甕	~1mm砂。	淡褐				内外ナデ。
529-12	SKIV05	土鍋	~1mm砂。	淡赤褐				内外ナデ。
529-13	SKIV05	羽釜	~2mm砂。	淡赤白褐	33.6			外指痕著。内ナデ。
529-14	SKIV06	すり鉢	~1mm砂。	淡赤褐	36.4			外ナデ。

第IV期　土坑出土土器（２）

挿図番号	報告遺構名	器　種	胎　土	色　調	口径(cm)	器高(cm)	その他(cm)	備　考
529-15	SKIV06	軒平瓦		灰白灰				上面板ナデ。下面布の圧痕?の痕跡、固定用突起及び篦記号。瓦当面退化した唐草状文様。内外いぶし。
530-01	SKIV07	羽釜	2mm砂。	淡褐				内外ナデ。
530-02	SKIV07	羽釜	2mm砂。	淡褐				内外ナデ。
530-03	SKIV07	すり鉢	2mm多砂。	濁淡白褐				外指痕著、底刷毛。内刷毛。
530-04	SKIV07	平瓦		濁灰				上面布目痕。下面板ナデ。内外いぶし。
530-05	SKIV10	皿	1mm砂。	淡褐	14.3	2.7		内外剥落。
530-06	SKIV10	皿	1mm多砂。	淡赤白褐	12.0	1.5		内外回ナデ。底篦切。
530-07	SKIV10	皿	1mm多砂。	淡赤白褐	9.1	1.4		内外回ナデ。底篦切。
530-08	SKIV10	すり鉢	3mm砂。	淡白褐	28.2			外指痕著。内ナデ。
530-09	SKIV10	こね鉢	5mm砂。	淡白赤褐	21.9	10.0		外指痕著。内ナデ。片口状口縁。
530-10	SKIV11	すり鉢	2mm砂。	淡赤白褐				内外ナデ。片口状口縁。
530-11	SKIV11	すり鉢	1mm多砂。	淡白褐	25.2			外指痕著。
530-12	SKIV11	すり鉢	3mm多砂。	淡褐				外指痕著。
531-01	SKIV11	把手付鉢	5mm砂。	淡褐暗褐				外ナデ。内刷毛の痕跡。
531-02	SKIV11	壺	1mm砂。	淡白褐	17.4			内外ナデ。
531-03	SKIV12	杯	1mm砂。	淡赤白褐	9.1	4.7		内外回ナデ。底篦切後ナデ。丁寧な作り。コップ状。
531-04	SKIV12	皿	1mm砂。	淡白褐	8.1	1.7		内外回ナデ。底篦切。
531-05	SKIV12	陶器椀		白灰				内外透明釉、貫入。
531-06	SKIV12	青磁椀		暗緑灰				内外釉、貫入。龍泉。
531-07	SKIV14	羽釜	2mm多砂。	淡白褐	24.3			内外ナデ。脚部欠損。
531-08	SKIV16	杯	1mm砂。	淡白褐淡赤褐	10.8			内外回ナデ。
531-09	SKIV16	皿	1mm多砂。	淡赤褐暗褐	8.0	1.2		内外回ナデ。底篦切。
531-10	SKIV16	羽釜	5mm多砂。	赤褐	24.4			外ナデ。内剥落。
531-11	SKIV16	青磁椀		淡緑灰				内外に釉。外蓮弁文。龍泉。

第IV期　不明遺構出土土器（１）

挿図番号	報告遺構名	器　種	胎　土	色　調	口径(cm)	器高(cm)	その他(cm)	備　考
531-12	SXIV01	杯	1mm砂。	淡赤白褐	10.1			内外回ナデ。
531-13	SXIV01	杯	1mm砂。	淡白褐	9.6	3.2		内外回ナデ。底篦切。
531-14	SXIV01	杯	1mm多砂。	淡赤白褐	8.6	3.2		内外回ナデ。底篦切。
531-15	SXIV01	杯	1mm多砂。	赤褐	12.1	1.7		内外回ナデ。底篦切。
531-16	SXIV01	杯	1mm多砂。	淡赤白褐	11.1	1.8		内外回ナデ。底篦切。
531-17	SXIV01	皿	1mm多砂。	淡赤褐	8.5	1.5		内外回ナデ。底篦切。
531-18	SXIV01	皿	1mm砂。	淡白褐	8.1	1.4		内外回ナデ。底篦切。
531-19	SXIV01	皿	1mm多砂。	淡白褐淡赤褐	7.9	1.2		内外回ナデ。底篦切。
531-20	SXIV01	甕	5mm砂。	暗灰褐	29.8			外ナデ。内剥落。
532-01	SXIV01	壺	3mm砂。	淡白褐	25.8			外ナデ。内板ナデ。
532-02	SXIV01	土鍋	3mm砂。	外暗褐淡赤褐、内淡褐	50.0			外指痕著、煤。内刷毛。
532-03	SXIV01	土鍋	5mm砂。	外暗褐、内淡白褐	46.8			外指痕著、煤。内刷毛後ナデ。
532-04	SXIV01	土鍋	2mm砂。	外暗褐、内赤茶褐	47.4			外指痕著。内刷毛後ナデ。
532-05	SXIV01	土鍋	3mm砂。	外暗褐、内淡白褐	46.0			外指痕著、外煤。内刷毛。
533-01	SXIV01	瓦質土鍋	2mm砂。	暗灰淡灰褐	42.2			外指痕著。内ナデ。焼弱悪。
533-02	SXIV01	羽釜	3mm砂。	外暗褐、内淡赤褐	33.3			外指痕著。内板ナデ。
533-03	SXIV01	羽釜	3mm砂。	淡褐淡赤褐	25.1			内外ナデ。
533-04	SXIV01	羽釜	2mm砂。	外暗褐褐、内淡褐	24.1			外指痕著、煤付着。内板ナデ。
533-05	SXIV01	脚	3mm砂。	淡褐淡赤白褐				外ナデ。指痕著。内板ナデ。
533-06	SXIV01	脚	3mm砂。	淡白褐				ナデ。
533-07	SXIV01	こね鉢	3mm砂。	淡赤白褐灰	19.7	9.2		外ナデ。内条痕板ナデ。
533-08	SXIV01	鉢	3mm砂。	淡白褐	36.3			外ナデ。内条痕板ナデ。片口状口縁。すり鉢?

第IV期　不明遺構出土土器（２）

挿図番号	報告遺構名	器　種	胎　土	色　調	口径(cm)	器高(cm)	その他(cm)	備　考
533-09	SXIV01	すり鉢	~5mm砂。	赤褐~褐	40.2			外刷毛、指痕著。内刷毛。片口状口縁。
534-01	SXIV01	すり鉢	~5mm砂。	茶褐	37.2	18.8		外指痕著。内板ナデ。
534-02	SXIV01	すり鉢	~3mm砂。	淡褐	36.6			外ナデ。
534-03	SXIV01	すり鉢	~3mm砂。	淡赤白褐~茶褐	29.2			内外ナデ。
534-04	SXIV01	すり鉢	~3mm砂。	淡褐				外指痕著。内ナデ。
534-05	SXIV01	すり鉢	~5mm砂。	淡赤褐				外剥落。内ナデ。
534-06	SXIV01	壺	~5mm砂。	濁淡白褐	15.0			外剥落。内刷毛後ナデ。肩に穿孔、把手状の拡張部。
534-07	SXIV01	壺	~5mm砂。	淡赤白褐	16.9			内外剥落。肩に穿孔。把手状の拡張部。
534-08	SXIV01	瓦質壺	~5mm砂。	灰	13.0			外刷毛の痕跡。内板ナデ。焼普。
534-09	SXIV01	瓦質短脚	~3mm砂。	黒灰				脚側面篦削。内刷毛。焼弱悪。
534-10	SXIV01	瓦質土鍋	~1mm砂。	黒				外指痕著、粗刷毛痕。内刷毛。口縁内穿孔のある紐掛用突起。焼普。
535-01	SXIV01	須壺	~2mm砂。	暗灰	11.6			外叩、自然釉。内ナデ。焼弱良。ロクロ右。混入品。
535-02	SXIV01	備前杯	~3mm砂。	暗赤褐	11.2	2.4		内外回ナデ。底糸切。見込部篦記号。焼普。ロクロ右。
535-03	SXIV01	備前壺	~5mm砂。	暗赤褐				内外板ナデ。外自然釉。焼普。
535-04	SXIV01	青磁鉢		明青緑				内外に釉。内凹線様の文様。
535-05	SXIV01	青磁壺		緑灰				内外に釉。外篦描による文様。
535-06	SXIV01	青磁椀		灰緑				内及び体部外・高台外に釉。内重焼の痕跡。見込部・底部内還元が進まず淡赤褐色。
535-07	SXIV01	青磁椀		暗緑褐				内及び体部外・高台部外に釉。内外貫入。
535-08	SXIV01	青磁椀		緑灰				内及び体部外・高台部外に釉。内外貫入。
535-09	SXIV01	青磁椀		緑灰				内及び体部外・高台部外に釉。内外貫入。

第IV期　溝出土土器（１）

挿図番号	報告遺構名	器　種	胎　土	色　調	口径(cm)	器高(cm)	その他(cm)	備　考
535-10	SDIV01	皿	~1mm砂。	淡白褐	10.6	1.8		内外回ナデ。底篦切。ロクロ左。
535-11	SDIV01	皿	~1mm多砂。	淡赤白褐	9.3	1.8		内外回ナデ。底部煤。底篦切。ロクロ右。
535-12	SDIV01	皿	~1mm多砂。	淡赤白褐	9.0	1.4		内外回ナデ。底篦切。ロクロ右。
535-13	SDIV01	皿	~1mm多砂。	濁淡赤白褐	8.6	1.4		内外回ナデ。底篦切。ロクロ右。
535-14	SDIV01	皿	~1mm砂。	淡赤白褐	9.0	1.7		内外回ナデ。底篦切。
535-15	SDIV01	皿	~1mm多砂。	淡赤褐	8.9	1.4		内外回ナデ。底篦切。
535-16	SDIV01	皿	~2mm多砂。	淡赤白褐	8.2	1.5		内外回ナデ。底篦切。ロクロ右。
535-17	SDIV01	皿	~1mm多砂。	淡白褐	8.3	1.0		内外回ナデ。底篦切。
535-18	SDIV01	皿	~1mm多砂。	淡白褐	8.2	1.2		内外回ナデ。底篦切。ロクロ右。
535-19	SDIV01	皿	~1mm多砂。	淡赤白褐	8.2	1.2		内外回ナデ。底篦切。ロクロ右。
535-20	SDIV01	皿	~2mm多砂。	淡白褐	7.7	1.2		内外回ナデ。底篦切。ロクロ右。
535-21	SDIV01	皿	~2mm多砂。	淡赤褐	7.8	1.2		内外回ナデ。底篦切。
535-22	SDIV01	皿	~1mm多砂。	淡白褐	7.8	1.2		内外回ナデ。底篦切。
535-23	SDIV01	皿	~1mm多砂。	淡赤白褐	8.0	1.2		内外回ナデ。底篦切。
535-24	SDIV01	皿	~1mm多砂。	淡白褐	7.6	1.2		内外回ナデ。底篦切。
535-25	SDIV01	皿	~1mm多砂。	淡赤白褐	7.5	1.4		内外回ナデ。底篦切。
535-26	SDIV01	皿	~1mm多砂。	淡赤白褐	6.3	1.0		内外回ナデ。底篦切。
535-27	SDIV01	皿	~1mm多砂。	淡赤褐	6.1	1.0		内外回ナデ。底篦切。ロクロ左。
535-28	SDIV01	杯	~1mm砂。	淡赤白褐				内外剥落。外刷毛の痕跡。底板目残る。コップ状。
535-29	SDIV01	杯	~1mm砂。	淡赤白褐				内外回ナデ。底篦切後ナデ。コップ状。
535-30	SDIV01	甕	~3mm多砂。	淡赤褐	35.8			内外ナデ。
535-31	SDIV01	甕	~3mm砂。	赤茶褐	33.8			内外ナデ。
536-01	SDIV01	壺	~5mm多砂。	淡赤白褐	38.8			外剥落。内刷毛後ナデ。
536-02	SDIV01	甕	~5mm砂。	淡白褐~淡赤白褐	36.8			内外ナデ。
536-03	SDIV01	甕	~2mm多砂。	淡褐	31.8			内外ナデ。
536-04	SDIV01	甕	~5mm多砂。	淡赤褐	27.8			内外ナデ。
536-05	SDIV01	甕	~2mm多砂。	淡褐	24.8			外ナデ。内刷毛後ナデ。
536-06	SDIV01	甕	~5mm砂。	濁淡白褐	26.0			内外剥落。
536-07	SDIV01	甕	~2mm砂。	淡褐	25.1			外ナデ。内刷毛後ナデ。
536-08	SDIV01	壺	~3mm多砂。	淡赤褐	15.1			外剥落。内篦削。
536-09	SDIV01	短脚底	~5mm砂。	淡白褐				内外条痕板ナデ。

第IV期　溝出土土器（２）

挿図番号	報告遺構名	器　種	胎　土	色　調	口径(cm)	器高(cm)	その他(cm)	備　考
536-10	SDIV01	短脚底	¯3mm砂。	淡白褐				外板ナデ後ナデ。内条痕板ナデ。
536-11	SDIV01	短脚底	¯3mm多砂。	淡赤褐				内外ナデ。
537-01	SDIV01	短脚	¯5mm砂。	淡赤褐				内外ナデ。
537-02	SDIV01	短脚	¯3mm多砂。	赤茶褐				外板ナデ後ナデ。内板ナデ。
537-03	SDIV01	短脚	¯2mm砂。	外赤褐、内淡褐				外指痕著。内ナデ。
537-04	SDIV01	甕	¯5mm砂。	赤茶褐	34.5			外格子叩。内板ナデ。
537-05	SDIV01	甕	¯3mm砂。	淡褐	39.6			外体部格子叩、頸平行叩。内刷毛。
538-01	SDIV01	土鍋	¯3mm砂。	暗褐	54.2			外指痕著。内刷毛。
538-02	SDIV01	土鍋	¯2mm砂。	淡褐	48.7			外ナデ、刷毛の痕跡、煤。内刷毛。
538-03	SDIV01	土鍋	¯2mm砂。	外灰茶褐、内褐	47.4			外刷毛の痕跡。内ナデ。
538-04	SDIV01	土鍋	¯3mm砂。	淡褐	45.6			内外剥落。
538-05	SDIV01	土鍋	¯1mm砂。	外濁暗褐、内茶褐	44.6			外指痕著。内刷毛。
538-06	SDIV01	土鍋	¯7mm砂。	灰暗褐	44.6			内外ナデ。
538-07	SDIV01	土鍋	¯3mm砂。	濁淡白褐	42.6			内外ナデ。
538-08	SDIV01	土鍋	¯2mm多砂。	外暗褐、内淡褐	40.6			外指痕著、煤。内刷毛。
539-01	SDIV01	土鍋	¯3mm砂。	淡白褐	46.4			外ナデ。内刷毛。
539-02	SDIV01	土鍋	¯2mm砂。	外淡赤茶褐、内淡褐	42.4			内外ナデ。外煤。
539-03	SDIV01	土鍋	¯3mm砂。	外暗褐、内淡赤白褐	51.4			内外ナデ。
539-04	SDIV01	土鍋	¯2mm砂。	外褐、内濁淡白褐	46.1			内外ナデ。
539-05	SDIV01	土鍋	¯2mm砂。	外灰茶褐、内淡赤白褐	44.0			外ナデ。内条痕板ナデ。
539-06	SDIV01	土鍋	¯5mm砂。	淡白褐	38.6			内外ナデ。
539-07	SDIV01	土鍋	¯3mm砂。	外黒褐、内暗褐	43.8			外指痕著。内刷毛後ナデ。瓦質の生焼?。
539-08	SDIV01	瓦質土鍋	¯2mm砂。	黒灰	41.5			外指痕著。内刷毛後ナデ。焼悪。
540-01	SDIV01	羽釜	¯3mm多砂。	淡赤白褐	25.8			内外ナデ。外煤。
540-02	SDIV01	羽釜	¯3mm砂。	淡赤褐	26.4			内外ナデ。
540-03	SDIV01	羽釜	¯1mm多砂。	濁淡白褐	24.5			内外ナデ。
540-04	SDIV01	羽釜	¯1mm砂。	外濁淡褐、内淡褐	23.8			内外ナデ。外煤。
540-05	SDIV01	羽釜	¯5mm砂。	淡白褐¯茶褐	25.0			内外ナデ。外一部煤。
540-06	SDIV01	羽釜	¯2mm砂。	濁淡白褐	27.4			外ナデ。内刷毛。
540-07	SDIV01	羽釜	¯3mm多砂。	淡赤褐	27.2			内外ナデ。
540-08	SDIV01	羽釜	¯1mm砂。	淡白褐	24.9			外ナデ、一部煤。内刷毛。
540-09	SDIV01	羽釜	¯1mm砂。	外濁淡白褐、内淡褐	20.4			外ナデ、煤。内条痕板ナデ。
540-10	SDIV01	羽釜	¯2mm砂。	赤褐	21.2			内外ナデ。外煤。
541-01	SDIV01	羽釜	¯2mm砂。	淡白褐	36.6			内外ナデ。
541-02	SDIV01	羽釜	¯2mm砂。	淡赤白褐	25.9			内外ナデ。
541-03	SDIV01	羽釜	¯3mm砂。	淡褐	33.7			内外ナデ。
541-04	SDIV01	脚	¯3mm砂。	淡白褐				外ナデ、指痕著。内板ナデ。
541-05	SDIV01	脚	¯3mm砂。	淡白褐				外ナデ、指痕著。内刷毛後ナデ。
541-06	SDIV01	こね鉢	¯1mm砂。	淡白褐	22.0	6.8		内外回ナデ。
541-07	SDIV01	すり鉢	¯3mm多砂。	暗茶褐	38.4			内外剥落。片口状口縁。
541-08	SDIV01	すり鉢	¯2mm砂。	淡褐	32.3	15.0		外指痕著。内刷毛。片口状口縁。
541-09	SDIV01	すり鉢	¯3mm砂。	淡赤褐				外指痕著。内刷毛。片口状口縁。
541-10	SDIV01	すり鉢	¯2mm砂。	淡褐	38.4			外指痕著。内刷毛。
542-01	SDIV01	すり鉢	¯3mm砂。	淡白褐	35.0			内外剥落。
542-02	SDIV01	すり鉢	¯2mm多砂。	濁淡褐	32.0			外ナデ。内剥落。
542-03	SDIV01	すり鉢	¯5mm砂。	淡白褐				外指痕著、刷毛の痕跡。内刷毛。
542-04	SDIV01	壺	¯5mm多砂。	暗赤茶褐	16.6			外ナデ。内刷毛後ナデ。肩に穿孔、把手状の拡張部。肩外篦削の痕跡。
542-05	SDIV01	壺	¯3mm砂。	淡赤褐	17.4			内外ナデ。
542-06	SDIV01	壺	¯3mm砂。	淡褐	17.0			外刷毛、煤。内剥落。
542-07	SDIV01	壺	¯2mm砂。	淡赤白褐				外板ナデ。内刷毛。肩に穿孔、把手状の拡張部。
542-08	SDIV01	壺	¯3mm砂。	淡赤白褐	15.8			外剥落。内ナデ。肩に穿孔のある把手の一部残る。
542-09	SDIV01	火鉢	¯2mm多砂。	外灰褐、内淡褐	37.6			内外ナデ。外刺突による文様。

第IV期　溝出土土器（３）

挿図番号	報告遺構名	器　種	胎　土	色　調	口径(cm)	器高(cm)	その他(cm)	備　考
542-10	SDIV01	口縁	¯1mm砂。	外暗灰、内淡赤褐				外ナデ。内刷毛。
542-11	SDIV01	土錘	¯3mm多砂。	濁淡白褐	6.6			器表指痕著。口径は直径を示す。
542-12	SDIV01	土錘	¯3mm多砂。	淡赤白褐	1.4			端部の穿孔貫通しない。口径は短軸を示す。
543-01	SDIV01	須質土鍋	¯3mm砂。	明灰	42.6			外指痕著。内刷毛後ナデ。焼弱悪。いぶしは認められない。
543-02	SDIV01	須質こね鉢	¯2mm砂。	白灰	28.8			内外回ナデ。焼弱悪。
543-03	SDIV01	須質こね鉢	¯3mm砂。	灰	31.2			内外ナデ。焼弱悪。
543-04	SDIV01	須質すり鉢	¯2mm砂。	灰	30.3			外刷毛後ナデ。内ナデ。焼普。
543-05	SDIV01	須質すり鉢	¯2mm砂。	明灰				内外ナデ。口縁暗灰色。焼普。片口状口縁。
543-06	SDIV01	須質すり鉢	¯2mm砂。	灰				内外ナデ。焼普。
543-07	SDIV01	須質すり鉢	¯1mm砂。	灰				内外ナデ。焼普。片口状口縁。
543-08	SDIV01	須質すり鉢	¯2mm砂。	白灰				外ナデ。内刷毛。焼弱悪。
543-09	SDIV01	備前甕	¯3mm砂。黒粒。	暗赤茶褐	66.2			外ナデ、下板ナデ。内板ナデ、下篦削。口縁自然釉。肩「二国」の篦描文字。焼普。
544-01	SDIV01	備前甕	¯5mm多砂。	外暗赤灰、内暗赤茶褐	34.6			内外ナデ。外自然釉。焼普。
544-02	SDIV01	備前壺	¯7mm砂。	暗赤褐¯明赤褐				内外板状工具を用いたナデ。焼普。
544-03	SDIV01	備前すり鉢	¯3mm砂。	淡灰茶褐	38.8			内外ナデ。焼普。
544-04	SDIV01	備前すり鉢	¯2mm砂。黒粒。	灰	37.8			内外ナデ。外口縁赤褐色。焼普。
544-05	SDIV01	備前すり鉢	¯7mm砂。	暗赤褐	31.5			内外ナデ。焼普。
544-06	SDIV01	須質杯	¯1mm砂。	緑灰				内外回ナデ。内に釉。底糸切。焼良。
544-07	SDIV01	緑釉陶器椀	¯1mm砂。	緑灰				内外釉。須質の焼。
544-08	SDIV01	白磁皿		白				内･外上半釉。
544-09	SDIV01	青磁椀		緑灰				内外に釉。外沈線による蓮弁。龍泉。
544-10	SDIV01	青磁椀		緑				内外に釉。外レリーフ状の蓮弁。龍泉。
544-11	SDIV01	青磁椀		緑				内外に釉、貫入。
544-12	SDIV01	白磁椀		白				内外釉。
544-13	SDIV01	青磁椀		緑				内外に釉。見込部に文様。
544-14	SDIV01	青磁椀		緑灰				内外に釉。見込部に文様。
544-15	SDIV01	白磁椀		白				内に釉。見込部水引き痕。
544-16	SDIV01	青磁鉢		青緑				内外釉。
544-17	SDIV01	染付椀		白				全面に釉。内外暗青色の文様。
544-18	SDIV01	染付		白				内外に釉。外緑色の梅の花?の文様。
545-01	SDIV01	軒丸瓦		灰¯白灰				内外ナデ。
545-02	SDIV01	軒平瓦		淡褐¯淡灰白褐				内外ナデ。瓦当面に退化した唐草文様。生焼。
545-03	SDIV01	丸瓦	¯1mm砂。	灰				外布目圧痕。内板ナデ。内外いぶし。
545-04	SDIV01	平瓦		明灰				上面粗布目痕。下面粗叩。
545-05	SDIV01	棟瓦		白灰¯明灰				上面細布目。下面ナデ。
545-06	SDIV03	皿	¯1mm多砂。	淡赤白褐	10.8	1.9		内外回ナデ。底篦切。ロクロ右。
545-07	SDIV03	皿	¯1mm多砂。	淡赤褐	8.4	1.4		内外回ナデ。底篦切。
545-08	SDIV03	皿	¯1mm砂。	淡褐	7.8	1.5		内外回ナデ、煤。底篦切。ロクロ右。
545-09	SDIV03	皿	¯1mm多砂。	淡赤白褐	7.6	1.3		内外回ナデ。底篦切。
545-10	SDIV03	瓦質短脚底	¯1mm砂。	黒褐				外刷毛後ナデ。内刷毛。焼弱悪。
545-11	SDIV03	土鍋	¯3mm砂。	赤褐	36.7			内外剥落。
545-12	SDIV03	羽釜	¯1mm多砂。	淡茶褐	23.2			外ナデ。内条痕板ナデ。
545-13	SDIV03	羽釜	¯3mm砂。	淡白褐	25.9			内外ナデ。外煤。脚部欠損。
546-01	SDIV03	羽釜	¯3mm砂。	淡灰褐	30.6			外ナデ。内剥落。支脚付。
546-02	SDIV03	羽釜	¯2mm砂。	外濁淡褐¯暗褐、内淡灰褐	26.3			外ナデ、煤。内刷毛。
546-03	SDIV03	脚	¯3mm砂。	濁淡褐				外指痕著。内刷毛。
546-04	SDIV03	羽釜	¯3mm多砂。	淡赤褐	25.4			内外剥落、刷毛の痕跡。
546-05	SDIV03	羽釜	¯3mm砂。	濁淡白褐	25.0			外ナデ。内刷毛。
546-06	SDIV03	羽釜	¯2mm砂。	淡赤白褐	23.1			内外ナデ。
546-07	SDIV03	羽釜	¯1mm砂。	外淡灰褐、内淡茶褐				外ナデ。内刷毛後ナデ。
546-08	SDIV03	すり鉢	¯2mm砂。	淡赤褐	38.6			外指痕著。内条痕板ナデ。片口状口縁。
546-09	SDIV03	すり鉢	¯3mm砂。	茶褐	32.5			外ナデ。内条痕板ナデ。片口状口縁。
547-01	SDIV03	すり鉢	¯5mm砂。	淡褐	35.9			外指痕著。内刷毛。
547-02	SDIV03	すり鉢	¯3mm多砂。	淡赤褐	28.3			外指痕著。内刷毛。
547-03	SDIV03	吹子羽口	¯5mm砂。	外灰茶褐、内茶褐	10.8			内外ナデ。先端溶変物付着。口径は直径を示す。

第IV期　溝出土土器（4）

挿図番号	報告遺構名	器　種	胎　土	色　調	口径(cm)	器高(cm)	その他(cm)	備　考
547-04	SDIV03	須把手付甕	~2mm砂。	灰				外叩後カキ目。内同心円文。焼普。
547-05	SDIV03	須質すり鉢	~1mm砂。	明灰	30.7			内外剥落。焼普。
547-06	SDIV03	須質すり鉢	~2mm砂。	灰				内外ナデ。焼普。片口状口縁。
547-07	SDIV03	備前すり鉢	~1mm砂。	暗赤褐				内外ナデ。内自然釉。焼普。
547-08	SDIV04	杯	~1mm多砂。	淡白褐	9.8	3.3		内外回ナデ。底篦切。
547-09	SDIV04	土鍋	~3mm砂。	外濁淡褐、内淡褐	36.5			外ナデ。内条痕板ナデ。
547-10	SDIV04	すり鉢	~2mm多砂。	淡白褐	37.8			外ナデ。内板ナデ。
547-11	SDIV04	脚付鉢	~2mm砂。	淡褐	12.6			内外ナデ。底篦切。小片のため脚数不明。
547-12	SDIV04	皿	~1mm多砂。	淡赤褐	8.0	1.2		内外回ナデ。底篦切。
547-13	SDIV04	土鍋	~1mm砂。	外暗褐、内淡褐	35.2			外指痕著。内ナデ。
548-01	SDIV04	羽釜	~1mm砂。	外黒褐、内淡白褐	13.4			内外ナデ。外煤。
548-02	SDIV04	脚	~2mm砂。	淡褐~暗褐				外指痕著。内刷毛後ナデ。
548-03	SDIV04	杯	~1mm多砂。	淡赤白褐	11.5	2.2		内外回ナデ。底篦切。
548-04	SDIV04	皿	~1mm多砂。	淡白褐	7.4	1.4		内外回ナデ。底篦切。
548-05	SDIV04	壺	~3mm砂。	白褐	17.1			外ナデ。内刷毛後ナデ。
548-06	SDIV04	土鍋	~5mm砂。	淡褐~暗褐	42.1			外指痕著、下半板ナデ後刷毛、煤。内板ナデ。
548-07	SDIV04	羽釜	~2mm砂。	淡白褐~暗褐	19.0			外ナデ。内板ナデ。
548-08	SDIV04	須質壺	~5mm砂。黒粒。	灰~暗灰				内外ナデ。焼普。器表焼成時亀裂多。
548-09	SDIV05	皿	~2mm多砂。	淡赤褐	8.7	1.1		内外回ナデ。底篦切。ロクロ右。
548-10	SDIV05	皿	~1mm多砂。	淡赤褐	8.5	1.2		内外回ナデ。底篦切。ロクロ右。
548-11	SDIV05	皿	~1mm多砂。	淡褐~淡赤褐	8.0	1.5		内外回ナデ。底篦切。ロクロ右。
548-12	SDIV05	皿	~1mm多砂。	淡赤白褐	8.2	1.4		内外回ナデ。底篦切。ロクロ右。
548-13	SDIV05	皿	~1mm多砂。	外淡赤褐、内淡褐	8.0	1.4		内外回ナデ。底篦切。ロクロ右。
548-14	SDIV05	皿	~1mm多砂。	淡赤白褐	8.2	1.0		内外回ナデ。底篦切。ロクロ右。
548-15	SDIV05	皿	~1mm多砂。	淡赤褐	8.5	1.0		内外回ナデ。底篦切。片口状口縁。
548-16	SDIV05	甕	~2mm砂。	黒褐	32.8			外頸平行叩、体部格子叩。内粗刷毛。
548-17	SDIV05	短脚底	~3mm砂。	淡赤白褐				外ナデ。内刷毛後ナデ。
549-01	SDIV05	土鍋	~2mm砂。	赤褐	34.8			外ナデ、煤。内刷毛後ナデ。
549-02	SDIV05	羽釜	~5mm砂。	淡褐	23.6			外指痕著、煤。内ナデ。
549-03	SDIV05	すり鉢	~3mm砂。	茶褐	39.0			外指痕著。内板ナデ。
549-04	SDIV05	備前皿	~1mm砂。	暗赤褐~灰褐	11.2			内外回ナデ。焼普。ロクロ右。
549-05	SDIV05	備前底部	~3mm砂。	暗灰褐				底糸切。焼普。
549-06	SDIV05	備前甕	~2mm砂。	暗赤褐				外ナデ、自然釉。内板ナデ。焼普。
549-07	SDIV05	備前甕	~3mm砂。	暗赤茶褐				内外板ナデ。焼普。
549-08	SDIV05	陶器皿		白	10.2			内外に釉。細貫入。
549-09	SDIV05	陶器椀		淡褐				全面に釉。貫入。
549-10	SDIV05	陶器椀		青等				外透明釉。内見込部輪状に無釉の部分。その上部青色釉、内部緑灰色釉。
550-01	SDIV06	杯	~1mm多砂。	淡白褐	9.0	3.0		内外回ナデ。外口縁淡赤褐色。底篦切。
550-02	SDIV06	杯	~1mm多砂。	淡赤白褐	13.0	3.2		内外回ナデ。底篦切。ロクロ右。
550-03	SDIV06	杯	~1mm多砂。	淡赤白褐	12.6	2.4		内外回ナデ。底篦切。ロクロ右。
550-04	SDIV06	杯	~1mm砂。	淡赤褐	10.9			内外回ナデ。底篦切。ロクロ右。
550-05	SDIV06	皿	~1mm多砂。	淡赤白褐	8.6	1.6		内外回ナデ。底篦切。ロクロ右。
550-06	SDIV06	皿	~1mm多砂。	淡赤褐	8.6	1.6		内外回ナデ。底篦切。ロクロ右。
550-07	SDIV06	皿	~1mm多砂。	淡赤白褐	7.0	1.2		内外回ナデ。底篦切。ロクロ右。
550-08	SDIV06	土鍋	~2mm砂。	外濁淡褐、内淡赤褐~濁淡灰褐	43.5			外指痕著。内条痕板ナデ。
550-09	SDIV06	羽釜	~2mm砂。	濁淡白褐	24.0			内外ナデ。
550-10	SDIV06	脚	~3mm砂。	濁淡白褐				外ナデ。内刷毛。
550-11	SDIV06	脚	~1mm多砂。	淡赤白褐				外ナデ。
550-12	SDIV06	すり鉢	~5mm砂。	淡白褐	33.4			外指痕著。内剥落。
550-13	SDIV06	瓦質甕	~2mm砂。	黒灰	31.0			内外刷毛後ナデ。焼弱悪。
550-14	SDIV06	備前甕	~3mm砂。	暗赤褐	36.0			内外ナデ。外自然釉。焼普。
550-15	SDIV08	杯	~1mm多砂。	淡褐~淡赤褐	9.9	2.2		内外回ナデ。底篦切。
550-16	SDIV08	杯	~1mm多砂。	淡赤白褐	9.7	2.8		内外回ナデ。底篦切。
550-17	SDIV08	皿	~1mm砂。	淡赤褐	8.6	1.4		内外回ナデ。底篦切。
550-18	SDIV08	皿	~1mm多砂。	淡赤白褐	7.7	1.2		内外回ナデ。底篦切。
550-19	SDIV08	土鍋	~2mm砂。	暗褐~茶褐	47.8			内外ナデ。
550-20	SDIV08	羽釜	~5mm砂。	外淡赤褐~暗褐、内淡白褐	22.0			外指痕著、煤。内刷毛後ナデ。

第IV期　溝出土土器（5）

挿図番号	報告遺構名	器　種	胎　土	色　調	口径(cm)	器高(cm)	その他(cm)	備　考
551-01	SDIV08	杯	~1mm多砂。	淡白赤褐	15.4	2.6		内外回ナデ。底篦切。
551-02	SDIV08	杯	~1mm多砂。	外淡赤褐、内淡白褐	11.4	2.0		内外回ナデ。底篦切。
551-03	SDIV08	杯	~1mm砂。	淡白灰褐	11.5			内外回ナデ。
551-04	SDIV08	脚	~3mm砂。	淡白褐				内外ナデ。
551-05	SDIV08	すり鉢	~3mm砂。	淡褐				外ナデ、底部刷毛。内剥落。
551-06	SDIV08	壺	~2mm多砂。	淡褐~暗褐	16.6			外刷毛、口縁叩、煤。内刷毛。肩に穿孔、把手状の拡張部。
551-07	SDIV08	青磁椀		緑				内外に釉。見込部に草花の篦描文。

付表２　低地帯出土土器観察表

出土遺構　第１低地帯流路１弥生後期（１）

番号	器種	法量	色調	形態および技法上の特徴	備考
4701	広口壺	径－11	内外－灰褐色	直立する頸部の上端を短く折って口縁部とする。内外面横ナデ、内面下半指押さえ。	１㎜以下の石英・角閃石・雲母多い。
4702	広口壺	径－12.8	内外－暗褐色	直立する頸部から強く折れて水平に開く口縁部。端面は内傾して僅かに摘み上げる。口縁部横ナデ、頸部外面横ナデ、内面下半指押さえ。	１㎜以下の角閃石多いいわゆる雲母土器。
4703	広口壺	径－13.4	内外－暗褐色	直立する短い口縁部から緩く折れて直線的に短く開く口縁部。口縁部外面横はけ、内面横ナデ、頸部外面縦はけ、内面ナデ調整。	１～２㎜大の石英・雲母・角閃石
4704	広口壺	径－17	内外－暗褐色	直立する頸部から緩やかに折れて直線的に開く。口縁部。口縁部・頸部外面横ナデ、頸部内面横はけ。	１㎜大の石英・角閃石
4705	広口壺	径－17	内外－淡褐色	短く外傾気味の頸部から緩やかに折れて大きく開く口縁部。端面は内傾する。内外面ナデ調整。	１～２㎜大の石英多い
4706	広口壺	径－17	内外－淡灰褐色	外傾する頸部から緩やかに開く口縁部。端部は弱く上下に摘みだす。口縁部外面横ナデ、内面横はけ。頸部外面縦はけ、内面ナデ調整。	１～３㎜大の石英・雲母多い。
4707	短頸壺	径－16.5	内外－淡褐色	短い警部から緩やかに折れて大きく開く口縁部。端面凹線二条。内外面横ナデ。	１～３㎜大の石英多い
4708	広口壺	径－21	内外－暗褐色	短く直立する頸部から強く折れて水平に大きく開く口縁部。端部は摘み上げる。口縁部横ナデ、頸部外面縦はけ、内面横はけ。体部外面縦はけ、内面指押さえ。	１㎜大の石英・雲母多い。
4709	広口壺	径－17	内外－淡灰褐色	外傾する頸部から強く折れて大きく水平に開く口縁部端部は小さく拡張し、端面に短刻線文。横ナデ。	１～３㎜大の石英・雲母多い。
4710	広口壺	径－17.8	内外－暗褐色	外傾する頸部から緩やかに短く開く口縁部に続く。口頸部横ナデ、体部外面縦はけ、内面ナデ調整。	１㎜大の石英・雲母多い。
4711	広口壺	径－16	内外－暗黄褐色	外傾気味の頸部から緩く折れて短く開く口縁部。口頸部横ナデ、体部外面ナデ調整、内面上端指押さえ、以下へらけずり。	２～４㎜大の石英多い
4712	広口壺	径－17.2	内外－淡褐色	短く直立する頸部から口縁部は緩やかに折れて開く。口縁端部は僅かに内傾して四角く終わる。口縁部横ナデ、頸部外面縦はけ、内面横はけ。	１～４㎜大の石英・雲母多い。
4713	広口壺	径－19.6	内外－淡褐色	外傾気味の短い頸部から強く折れて大きく開く口縁部端面は内傾し弱く摘み上げる。口縁部横ナデ、頸部外面縦はけ、内面ナデ調整。	２～３㎜大の石英。
4714	広口壺	径－22	内外－暗褐色	直立する頸部から強く折れて大きく開く口縁部。端面は内傾し小さく摘み上げる。口縁部横ナデ、頸部外面縦はけ後横ナデ、内面横ナデ。	２㎜大の石英・雲母多い。
4715	広口壺	径－21	内外－暗褐色	外傾する頸部から緩く折れて大きく水平に開く口縁部端面は内傾して櫛描沈線。口縁部横ナデ。	１～３㎜大の石英・雲母
4716	広口壺	径－14.6	内外－灰褐色	直立する頸部から緩く折れて短く開く口縁部。端面は断面三角形に拡張し、櫛描波状文。横ナデ。	１～３㎜大の石英。
4717	広口壺	径－14	内外－暗黄燈色	短く直立する頸部から強く折れて水平に開く口縁部。端部を上へ折りまげて二重口縁とする。端面には櫛描波状文、頸部下端に薄く突帯を配し刻み目を施す。横ナデ。	１～３㎜大の石英・雲母多い。
4718	広口壺	径－19.2	内外－淡黄燈色	強く開く口縁部。端部に粘土帯を貼り付けて大きく上下に拡張。端面に列点文、口縁部内面に列点文と鋸歯文。	１㎜以下の石英少量。
4719	広口壺	径－18.8	内外－黄灰色	直立する頸部から強く折れて開く口縁部。端部に粘土帯を貼り付けて上方に拡張する。端面には鋸歯文と列点文。横ナデ。	１～２㎜大の石英
4720	広口壺	径－16.4	内外－淡黄灰色	口縁端部に粘土帯を貼り付けて内傾する高い立上り部を作る。端面には鋸歯文。立上り部外面横はけ、他は横ナデ。	１～２㎜大の石英
4721	広口壺	径－19.6	内外－淡灰褐色	やや内傾する頸部から強く折れて短く開く口縁部。端部に粘土帯を貼り付けて内傾する立上り部を作る。端面には鋸歯文。口縁部横ナデ、頸部外面縦はけ、内面ナデ調整。	１～２㎜大の石英・雲母・赤色粒・角閃石内面に赤色顔料塗布
4722	広口壺	径－20.2	内外－黄白色	外傾する頸部から強く折れて短く開き、外傾する立上り部を付す。口縁部横ナデ、頸部外面縦はけ、内面横ナデ。	１㎜以下の石英。
4723	広口壺	径－23	内外－暗褐色	強く開く口縁部。端部に粘土帯を貼り付けて上方に拡張する。端面に凹線二条　横ナデ。	１～２㎜大の石英・雲母多い。
4724	広口壺	径－27	内外－褐色	口縁部は大きく開き、端部は上方に拡張し、端面に凹線二条、円形浮文。横ナデ。	１～２㎜大の石英。
4725	広口壺	径－33.2	内外－淡褐色	外傾する頸部の上端を弱くまげて口縁部とする。端部下方に粘土帯を貼り付けて断面三角形の拡張部を作る	２㎜大の石英・赤色粒

出土遺構　第１低地帯流路１弥生後期（２）

番号	器種	法量	色調	形態および技法上の特徴	備考
				端面には円形浮文。	
4726	広口壺	径－23	内外－暗褐色	口縁端部に粘土帯を貼り付けて内傾する立上り部を作る。端面には櫛描波状文と列点文。横ナデ。	１～２㎜大の雲母多い
4727	広口壺	径－34.2	内外－灰褐色	口縁部は強く開き、端部は断面三角形状に拡張し端面に鋸歯文・列点文。外面横ナデ、内面縦はけ。	
4728	短頸壺	径－18	内外－暗褐色	肩部から強く外反して口縁部に至る。口縁端部は小さく上下に摘みだす。口縁部横ナデ、体部外面縦はけ、内面指押さえ。	１～３㎜大の石英・雲母多い。
4729	短頸壺	径－17.8	内外－灰褐色	短い頸部から強く折れて大きく開く口縁部。端部は上下に拡張し、端面に凹線二条。口頸部横ナデ。体部外面ナデ調整、内面指押さえ。	１～２㎜大の石英・雲母・角閃石多い。
4730	短頸壺	径－14.4	内外－淡灰褐色	張りの弱い体部から緩く折れて短く直立する短い頸部口縁部は短く開き端部は摘み上げる。端面に櫛描沈線口縁部横ナデ、頸部外面縦はけ、内面横ナデ、体部外面縦はけ、内面上半指押さえ、下半へらけずり。	１～２㎜大の石英・雲母
4801	細頸壺	径－6	内外－暗灰褐色	口縁部で小さく外反し、端部内面を小さく面取りする外面か単に列点文。外面ヘラ磨き、内面上部指押さえ以下はヘラ磨き	１㎜以下の雲母・角閃石多い。 外面・内面上半赤色顔料塗布 吉備系細頸壺？
4802	台付直口壺	径－6.5	内外－明褐色	口縁部体部の境は不明瞭。体部下端の最大径部で強い稜線を持ち、湾曲して立ち上がり、口縁端部に至る。体部外面を３～５条一組の並行沈線で三段に区画し各段に鋸歯文を配す。脚部は短く中位で屈曲する。屈曲部に並行沈線。	１㎜以下の石英・雲母
4803	小形丸底壺	径－11.4 高－8.7	内外－灰黄色	張りの弱い体部に短く立ち上がる口縁部を付す。口縁部横ナデ、体部外面縦はけ、内面ナデ調整。底部外面丁寧な指押さえを加え丸くする。	１～２㎜大の石英
4804	小形丸底壺	径－7.8 高－7.4	内外－暗褐色	球形の体部に直線的に大きく開く口縁部を持つ。口縁部内外面ヘラ磨き、体部外面縦はけ後ヘラ磨き。	１㎜以下の角閃石多い
4805	台付小形丸底壺		内外－暗黄褐色	最大径で稜を持つ算盤玉形の体部に僅かに内湾気味に立ち上がる口縁部を持ち、脚台を付す。底部は円盤充填。外面調整不明、体部内面上半指押さえ、下半へらけずり。	１㎜以下の角閃石多い いわゆる雲母土器。
4806	台付小形丸底壺		内外－淡灰褐色	鉢形の体部に脚台を付す。体部下端に並行叩きを残すほかはナデ調整。	１～２㎜大の石英
4807			外－褐色 内－黒灰色	扁平球状の体部で最大径に二段の突出度の高い突帯を付す。突帯間に鋸歯文、肩部に列点文と鋸歯文を配す外面横ナデ、内面指押さえとへらけずり。	１㎜以下の石英・雲母
4808	甕	径－15	内外－濁燈色	最大径のやや下がる撫で肩の体部から強く折れて短く水平に開く口縁部。端部を弱く摘み上げる。口縁部よこなて、体部外面縦はけ、内面上部横はけのち指押さえ、以下はへらけずり。	２～３㎜大の石英
4809	甕	径－15.2	内外－褐色	撫で肩で張りの弱い体部。口縁部は短く開く。口縁部横ナデ、体部外面縦はけ、内面指押さえ。	２㎜大の石英多い。
4810	甕	径－17	内外－淡褐色	張りの強い体部から口縁部は緩やかに折れて短く開く口縁部横ナデ、体部内面指押さえ。	１～２㎜大の石英・長石多い。
4811	甕	径－19	内外－淡黄燈色	張りの弱い体部から緩やかに折れて口縁部はやや肥厚し短く開く。端面に櫛描平行線。口縁部横ナデ、体部外面並行叩き後縦はけ、内面なで調整。	１～２㎜大の石英・雲母
4812	甕	径－18.6	内外－暗褐色	撫で肩で張りの弱い体部から強く折れて短く開く口縁部。肩部でやや肥厚する。口縁部横ナデ、体部外面なで調整、内面横ナデ。	２～４㎜大の石英多い
4813	甕	径－16.8	内外－淡褐色	撫で肩で張りの弱い体部。口縁部は強く折れて短く水平に開く。口縁部横ナデ、体部外面縦はけ、内面上半指押さえ、下半へらけずり。	１㎜以下の石英・雲母角閃石。
4814	甕	径－18	内外－暗灰褐色	張りの強い体部から強く折れて口縁部は直線的に開く内外面ナデ調整。	１～２㎜大の石英・雲母多い。
4815	甕	径－16.8	内外－淡灰褐色	張りの強い体部から強く折れて口縁部は外反気味に開き、端部はかすかに肥厚する。口縁部横ナデ、体部外面縦はけ、内面上半指押さえ、以下はへらけずり。	２㎜大の石英多い。
4816	甕	径－20.7	内外－淡灰褐色	撫で肩で張りの弱い体部。口縁部は短く開き、端部はやや摘み上げる。口縁部横ナデ、体部外面なで調整、内面上半指押さえ、下半へらけずり。	１～３㎜大の石英・雲母
4817	甕	径－21	内外－淡明褐	張りの強い体部から強く折れて口縁部は直線的に開く	１～２㎜大の石英・雲

出土遺構　第１低地帯流路１弥生後期（３）

番号	器種	法量	色調	形態および技法上の特徴	備考
			色	端部は僅かに肥厚する。内外面ナデ調整。	母・角閃石。
4818	甕	径－22.8	内外－淡灰褐色	張りの強い体部から口縁部は強く折れて短く水平に開く。口縁端部には櫛描平行線。口縁部横ナデ、体部外面並行叩き後縦はけ、内面指押さえ。	１㎜大の石英・雲母多い。
4901	甕	径－16	内外－淡燈色	やや扁平な球形の体部から短く立ち上がる口縁部を持つ。口縁部横はけと横ナデ。体部外面上半横ナデ、下半へらけずり、内面横ナデ。	１～２㎜大の石英・雲母
4902	甕	径－16	内外－暗赤褐色	口縁部は強く折れて短く開く。口縁部横ナデ、体部外面上半横はけ、下半なで調整。内面上半指押さえ、下半へらけずり。	１～２㎜大の石英・角閃石多い。
4903	甕	径－14.8	内外－淡明褐色	口縁部は強く折れて短く開く。口縁部横ナデ、体部外面上半横はけ、下半縦はけ。内面上半指押さえ、下半へらけずり。	１～３㎜大の石英多い
4904	甕	径－17.4	内外－暗灰褐色	比較的張りの強い体部から短く直線的に伸びる口縁部を持つ。口縁部横ナデ、体部外面縦はけ、内面上半指押さえ、下半へらけずり。	１㎜大の石英・雲母
4905	甕	径－13.2	内外－淡褐色	撫で肩から鋭く折れて短く直線的に開く口縁部。端部は摘み上げる。口縁部横ナデ、体部外面縦はけ、内面顕著な指押さえ。	１㎜以下の角閃石多い石英・雲母少量いわゆる雲母土器。
4906	甕	径－13.8	内外－明褐色	撫で肩から鋭く折れて短く強く開く口縁部を持つ。端部は弱く摘み上げる。口縁部横ナデ、体部外面縦はけ内面顕著な指押さえ。	１㎜以下の角閃石多い石英少量いわゆる雲母土器。
4907	甕	径－17.4	内外－褐色	直線的な撫で肩から鋭く折れて水平に短く開く口縁部を持つ。端部は摘み上げる。口縁部横ナデ、体部外面縦はけ、内面顕著な指押さえ。	１㎜大の角閃石多い。いわゆる雲母土器。
4908	甕	径－14.6	内外－暗褐色	直線的な撫で肩から鋭く折れて水平に短く開く口縁部を持つ。端部は摘み上げる。底部は薄手のシャープな平底。口縁部横ナデ、体部外面上半縦はけ、下半へラ磨き。内面上半顕著な指押さえ、下半へらけずり。	１㎜以下の角閃石多いいわゆる雲母土器。
4909	甕	径－11.8	内外－暗灰褐色	口縁部は低い二重口縁を成す。内外面横ナデ。	
4910	甕	径－13.2	内外－明褐色	直線的な撫で肩から短く開き、高い立上り部を持つ。口縁部強い横ナデ、体部外面上半縦はけ、下半へラ磨き、内面上端指押さえ、以下はへらけずり。	１～２㎜大の石英・赤色粒、角閃石・雲母多い。
4911	甕	径－18	内外－淡灰色	口縁部は内湾気味に開き、端部は断面三角形に折り返す。外面横ナデ、内面横はけ。	１～２㎜大の石英。布留式甕
4912	甕	径－17.4 高－16	内外－暗褐色	口肩境のくびれは弱く、弱く折れて口縁部は短く伸びる。口縁部横ナデ、体部外面縦はけ、内面なで調整。低い脚部を持ち横ナデ。	１～２㎜大の石英・角閃石
4913	甕	径－17	内外－暗燈色	張りの弱い体部から強く折れて外反して開く薄い口縁部を持つ。口縁部横ナデ、体部外面縦はけ、内面指押さえとへらけずり。	１㎜大の角閃石と雲母多い。
4914	甕	径－16.6	内外－淡燈色	張りの弱い体部から外反気味に弱く開く口縁部を持つ口縁部横ナデ、体部外面並行叩き、内面上半指押さえ下半へらけずり。	１～３㎜大の石英。
4915	甕	径－24	内外－灰黄色	張りの強い体部から強く折れて直線的に開く口縁部を持つ。口縁部外面横ナデ、内面横はけ。体部外面並行叩き後縦はけ。内面縦はけ。	１㎜大の石英・雲母
4916	甕	径－20.8	内外－暗燈色	張りの強い体部から鋭く折れて外反して開く口縁部を持つ。口縁部横ナデ、体部外面縦はけ、内面へらけずり。	１㎜大の石英・雲母・角閃石。
4917	甕	径－27.5	内外－淡燈色	張りの強い体部から強く折れて外反して開く口縁部を持つ。内外面横ナデ。	１㎜大の石英・赤色粒多い。
5001			内外－淡灰褐色	丸底。外面横はけと指押さえ、内面なで調整。	１㎜大の石英・雲母
5002			内外－灰褐色	やや厚手の底部。外面縦はけ、内面へらけずり。	１～４㎜大の石英。
5003			内外－暗褐色	やや突出きみの鋭い底部。薄い。外面へラ磨き、内面指押さえとへらけずり。	１㎜大の角閃石・石英雲母多い。いわゆる雲母土器。
5004			内外－淡燈色	底部は小形で上げ底状。外面縦はけ、内面へラ磨き。	１～２㎜大の石英多い
5005			内外－褐色	底部は張り出し気味で上げ底。外面縦はけ、下端は指押さえ。内面なで調整。	１㎜大の石英。
5006			内外－明褐色	底部は円盤状に突出しやや張り出す。外面なで調整。	１～２㎜大の石英
5007	甑		内外－褐色	底部に焼成前穿孔二。外面縦はけ、内面なで調整。	１㎜大の石英・雲母
5008	甑		内外－淡灰黄色	底部中央に焼成前穿孔一。外面縦はけとなで調整。内面へらけずり。	１㎜大の石英・雲母

出土遺構　第１低地帯流路１弥生後期（４）

番号	器種	法量	色調	形態および技法上の特徴	備考
5009			内外－黄灰色	体部の張りは強い。底部は平坦面が比較的大きいが薄い。外面縦はけのちへらみがき、内面縦はけで下端のみ指押さえ。	２～４㎜大の石英・小円礫。
5010			内外－淡褐色	張りの比較的弱い体部。外面縦はけのちへらみがき。内面なで調整。	１～３㎜大の石英多い
5011			内外－淡燈色	張りの強い体部で上げ底状の底部。外面縦はけ、下端は指押さえ、内面なで調整。	１～２㎜大の雲母・石英多い。
5012			内外－淡灰褐色	底部はやや突出気味だが薄い。体部外面並行叩き内面横はけ、内外面とも底部のみ指押さえ顕著。	１㎜大の石英・角閃石
5013	鉢	径－9.8 高－7.6	内外－淡灰黄色	底部は平坦面をかすかに残し、弱く突出気味。外面並行叩きとなで調整。内面なで調整。	１～３㎜大の石英多い
5014	鉢	径－10.6 高－6.5	内外－淡灰褐色	底部は突出気味で上げ底。体部は内湾して立ち上がる外面縦はけ、下端は指押さえ、内面なで調整。	１㎜大の石英・雲母多い。
5015	鉢	径－10.4 高－6.2	内外－明褐色	底部は僅かに突出気味で体部は内湾して立ち上がる。内外面ナデ調整。	１～２㎜大の石英・雲母多い。
5016	鉢	径－13 高－4.7	内外－黄褐色	浅い皿状。底部は僅かに突出気味。外面なで調整。内面上半なで調整、下半横はけ。	１～２㎜大の石英・雲母・角閃石。
5017	鉢	径－13.6 高－6.7	内外－燈色	比較的浅く、底部は突出する。体部は内湾気味に開く内外面ナデ調整。	２～３㎜大の石英。
5018	鉢	径－21.1 高－10.4	内外－灰黄色	比較的浅く、底部は小さく上げ底。外面上半なで調整下半に並行叩き残す。内面なで調整。	１～３㎜大の石英多い
5019	鉢	径－22.6 高－10.8	内外－褐色	比較的浅く、底部は小さな平坦面を残す。外面はけ調整。内面上端横はけ、以下はなで調整。	１㎜以下の角閃石多い雲母土器と同じ胎土。
5020	鉢	径－21.2 高－7.2	内外－褐色	かなり浅く、底部は突出気味。体部は比較的直線的に開く。内外面ナデ調整。	１～３㎜大の石英・雲母多い。
5021	鉢	径－19.6	内外－褐色	体部の張りは弱く口縁部短く伸びる。外面並行叩き、内面なで調整。	１～２㎜大の石英・雲母多い。
5022	鉢	径－28	内外－褐色	体部はほぼ直立し、口縁部は短く開き、端部は断面三角形に肥厚し、端面に凹線一条。内外面横ナデ。	１㎜大の石英・角閃石
5023	鉢	径－43.8	内外－淡褐色	体部は弱く丸みを帯び口縁部は短いが強く開く。体部内面ヘラ磨き。	２㎜大の石英。
5101	高杯	径－21.8 体高－7.1	内外－暗褐色	杯部は中位で鋭く折れて上半は外反して開く。円盤充填。外面上半横ナデで一部横へらみがき。下半へらけずり後粗い横へらみがき。口縁部内面強い横ナデ、以下は横へらみがき、下半は分割横へらみがき。	１～２㎜大の角閃石多い。石英少量 いわゆる雲母土器。
5102	高杯	径－24 体高－4.1	内外－暗燈色	杯部は中位で鋭く折れて、上半は外反して強く開く。外面上半横ナデ、下半へらけずり後分割横ヘラ磨き。内面上半四条の強い凹線、下半分割横ヘラ磨き。円盤充填	１㎜大の角閃石多い。 いわゆる雲母土器。
5103	高杯	径－23	内外－暗褐色	杯部は中位で屈曲して上半部は外反気味に立ち上がる口縁部はやや肥厚する。内外面横ナデ。	１㎜以下の角閃石多い石英少量 いわゆる雲母土器
5104	高杯	径－15.2	内外－淡燈色	杯部は中位で強く屈曲し、上半は外反気味に高く伸びる。外面なで調整後上半折れ線状のへらみがき、下半ヘラ磨き、内面ヘラ磨き。	１～２㎜大の石英多い
5105	高杯	径－13.8 体高－4.9	内外－灰褐色	浅い椀形の杯部。上半部で弱く折れて口縁部は直立する。口縁部横ナデ、外面縦はけ、内面なで調整。	１㎜大の石英・雲母
5106	高杯	径－25.6	内外－淡褐色	杯部は中位で鋭く屈曲して上半は強く外反して開く。外面上半立てヘラ磨き、内面上半粗い縦ヘラ磨き、下半縦ヘラ磨き。	１㎜以下の石英・角閃石多い。
5107	高杯	径－25	内外－淡灰褐色	杯部は中位で屈曲して上半は直線的に短く伸びる。外面上半横ナデ、下半縦はけ、内面縦はけ。	１～２㎜大の石英。
5108	高杯	径－24.4	内外－淡燈色	下半部がかなり深めの杯部。中位で強く屈曲して外反気味に開く。内面上半粗い縦ヘラ磨き、下半はけ調整後縦ヘラ磨き。	１㎜以下の石英少量。
5109	高杯	径－28.4	内外－淡黄灰色	ほぼ水平に強く開き、口縁端部は粘土帯を貼り拡張する。端面・端部上端は櫛描平行線。内面ヘラ磨き後櫛描波状文。	１㎜以下の角閃石・石英。 内面赤色顔料塗布 装飾高杯か？
5110	高杯		内外－褐色	僅かに中膨らみ気味の軸部。２～４条一組の並行沈線三段。内面へらけずり。軸部中心に針穴大の穿孔。	１㎜以下の石英・雲母
5111	高杯		内外－淡黄燈色	脚部は中位で屈曲する。屈曲部に沈線三条。裾部に小円孔四箇所。軸部外面縦磨き、裾部縦ヘラ磨き。	１㎜大の石英・雲母
5112	高杯		内外－暗褐色	脚部はほぼ直線的にラッパ状に開く。内外面ナデ調整	１～３㎜大の石英
5113	高杯		内外－淡燈色	脚部は外反気味に開き、脚端はやや肥厚する。二孔一組の小円孔四箇所。内外面はけ調整。	１～２㎜大の石英・雲母多い。

出土遺構　第１低地帯流路１弥生後期(５)

番号	器種	法量	色調	形態および技法上の特徴	備考
5114	高杯		内外－淡燈色	脚部は中位で強く屈曲して裾部は大きく開く。裾部に小円孔四箇所。軸部はなで調整、裾部外面縦はけ、内面なで調整。	１㎜大の石英・雲母・角閃石
5115	？	径－15.8 体高－5.6	内外－暗黄灰色	短い中実の円柱部と強く開く裾部からなる。円柱部は指押さえ、裾部は外面縦はけ、内面なで調整。	１㎜以下の石英。 一種の支脚か
5116	土製支脚	径－10.8 高－13.2	内外－暗褐色	器台状の支脚。ほぼ直立する軸部の上下は外反気味に短く開く。外面縦はけ、内面なで調整と指押さえ。	２～５㎜大の石英多い

出土遺構　弥生土器溜り１

番号	器種	法量	色調	形態および技法上の特徴	備考
5117	広口壺	径－20 高－27.2	内外－淡黄褐色	比較的肩が張り、頸部は短く内傾する。口縁部は頸部から鋭く折れて端部は内傾する面を持つ。口縁部横ナデ、頸部外面縦はけ、内面横はけと指押さえ、体部外面上半縦はけ、下半縦ヘラ磨き。内面上半指押さえ、下半へらけずり。	１㎜以下の石英・雲母赤色粒
5118	短頸壺	径－12.8 高－21.5	内外－淡黄褐色	よく張った球形に近い体部。短い頸部から口縁部は緩やかに開き端部は四角く終わる。口縁部横ナデ、頸部外面縦はけ、内面横はけ。体部外面縦はけ後下半ヘラ磨き、内面下半指押さえ後ヘラ磨き。	１㎜以下の石英多い。
5201	広口壺	径－21.8	内外－淡灰褐色	口縁部は強く開き、端部はかすかに摘み上げる。口縁部横ナデ、頸部外面縦はけとナデ調整、内面横はけ。	１㎜以下の雲母多い、石英少量
5202	広口壺		内外－暗黄色	頸部はほぼ直立し緩やかに口縁部に至る。口縁部横ナデ、頸部外面縦はけ、内面横はけ。肩部外面縦はけ、内面へらけずり。	１～２㎜大の石英・雲母
5203	広口壺	径－15.6 高－25	内外－淡黄色	体部はよく張り、頸部は僅かに外傾して緩やかに口縁部に至る。端部はかすかに上下に摘みだす。口縁部横ナデ、頸部外面縦はけ、内面ナデ調整。体部外面並行叩き後はけ調整。内面上半横はケ、中位へらけずり、下半は指押さえ。	１㎜以下の石英多い。
5204	壺		内外－褐色	中位で強く張る体部。外面縦はけ後上半横磨き、下半縦磨き。	１㎜以下の角閃石多い 石英・赤色粒少量 いわゆる雲母土器
5205	甕		内外－淡灰褐色	張りの弱い体部で下半部に一箇所焼成後穿孔有り。外面縦はけ、内面へらけずり後横はけ。	１㎜以下の石英・雲母多い。
5206	甕	径－15	内外－灰褐色	張りの弱い肩部から口縁部は緩やかに折れる。端部は丸く納める。口縁部横ナデ、体部外面縦はけ、内面上半指押さえ、下半へらけずり。	１㎜以下の雲母多い。
5207	甕	径－14 高－17.6	内外－淡燈色	口縁部は僅かに外反気味に短く伸びる。端部は横へ摘みだす。口縁部外面縦はけ、内面横はけ、体部外面並行叩き後縦はけ、内面縦はけ。	１～３㎜大の石英・雲母・赤色粒多い。
5208	甕	径－14.2 高－19.9	内外－明褐色	口縁部は短く、底部はやや突出気味。肩部はやや肥厚する。口縁端部は弱く摘み上げる。口縁部横ナデ、体部外面並行叩き後縦はけ、下端にヘラ磨き。内面肩部横はけ、以下へらけずり、下端は指押さえ。	１㎜以下の石英多い。
5209	甕		内外－灰褐色	張りの弱い体部。外面縦はけ、内面へらけずり。	１㎜以下の石英・雲母多い。
5210	甕	径－15.4 高－24.2	内外－褐色	肩部で僅かに肥厚して口縁部は短く伸びる。端部は弱く摘み上げる。口縁部外面横ナデ、内面横はけ、体部外面並行叩き後縦はけ、内面へらけずり。	１㎜以下の雲母・石英多い。
5211	甕	径－15.4 高－23.4	内外－淡灰褐色	やや長めの体部から、口縁部は強く折れて短く開く。口縁部外面横ナデ、端部・内面横はけ。体部外面並行叩き後縦はけ。内面縦はけとへらけずり。	２～３㎜大の石英・雲母
5212	鉢	径－17.5 高－10	内外－褐色	体部はかすかに丸みを帯び、口縁部は短く開く。端部は僅かに肥厚する。口縁部横ナデ、体部外面縦はけ、内面ナデ調整。	１㎜大の雲母・石英多い。
5213	鉢	径－31.2 高－19.3	内外－淡褐色	体部は比較的丸みを帯び、口縁部は外反気味に短く開く。端部は丸く納める。口縁部の一端に注ぎ口を持つ口縁部外面横ナデ、内面横はけ。体部外面はけ調整。内面ナデ調整。	１㎜以下の雲母・石英多い。

出土遺構　第１低地帯流路２（１）

番号	器種	法量	色調	形態および技法上の特徴	備考
5301	杯	径－14 高－3.5	内外－淡燈色	体底部境は明瞭で箱形。体部上半で弱く外反し、口縁端部は巻き込み。内外面ナデ調整。	１㎜以下の石英・雲母少量　赤色顔料塗布か
5302	杯	径－18 高－	内外－淡燈色	体部はやや内湾気味に立ち上がり、端部は尖状。外面ヘラ磨き、内面ナデ調整のち螺旋＋放射暗文	１㎜以下の石英・雲母
5303	杯	径－19 高－5.5	内外－燈色	体底部境は比較的明瞭で箱形。体部中位でやや肥厚し端部は尖状。外面ヘラ磨き、内面ナデ調整後螺旋＋放射暗文	１㎜大の石英・赤色粒多い。
5304	杯	径－17.1 高－6.1	内外－灰褐色	体底部境は比較的明瞭で箱形。深めで口縁端部内面を斜めに面取りする。底部外面指押さえのち外面ヘラ磨き。内面はナデ調整。	１㎜以下の石英・雲母赤色粒少量
5305	杯	径－17 高－5.2	内外－燈色	体底部境は明瞭で、体部は強く外傾する。体部上位で僅かに外反し端部は小さく巻き込み。底部外面指押さえ後外面下半ヘラ磨き、上半は横ナデ。内面ナデ調整	１㎜以下の石英・雲母極少量
5306	杯	径－17.4 高－5.1	内外－淡黄灰色	体底部境は明瞭で箱形。口縁端部は僅かに斜めに面取りする。外面ヘラ磨き、内面ナデ調整のち二段放射暗文	１㎜以下の石英・雲母極少量
5307	杯	径－15.6 高－5.3	内外－黄灰色	体底部境は比較的明瞭で箱形。口縁端部は僅かに外方につまみだす。外面下半へらけずり、上半は横ナデ。内面ナデ調整後螺旋＋二段放射暗文	１㎜以下の石英・雲母極少量
5308	杯	径－16.8 高－5.1	内外－淡燈色	体底部境は明瞭で箱形。体部上位で弱く外傾し、口縁端部は僅かに外方につまみだす。底部外面指押さえ、体部は横ナデ。内面ナデ調整後螺旋＋二段放射暗文	１㎜以下の石英・雲母極少量
5309	杯	径－18 高－5.5	内外－暗黄灰色	体底部境は比較的明瞭で箱形。体部は弱く外傾する。口縁部はかすかに外傾し、端部は巻き込み。底部外面へらけずりのち外面ヘラ磨き。内面ナデ調整後二段放射＋上半二重螺旋暗文	１㎜以下の石英・雲母赤色粒少量。 胎土１
5310	杯	径－18 高－5.5	内外－暗燈色	体底部境は明瞭で箱形。体部上位から弱く外反し、口縁端部はかすかに巻き込み。口縁部内外および内面ナデ調整、外面ヘラ磨き。内面ナデ調整と部分的に横ハケのち二重螺旋＋放射暗文	１㎜以下の石英・雲母少量
5311	杯	径－17.2 高－4.2	内外－淡黄灰色	体底部境は明瞭で箱形。体部上位で弱く外反し、端部は巻き込み。底部外面へらけずり、体部外面はヘラ磨き。内面ナデ調整後放射暗文	１㎜以下の石英・雲母多い。胎土１
5312	杯	径－18.2 高－3.9	内外－淡灰褐色	体底部境は明瞭で箱形。体部上位で外反し、口縁端部は痕跡的な巻き込み。底部外面へらけずり、体部外面は横ナデ。内面ナデ調整後放射暗文。	１㎜以下の石英・雲母少量　胎土１
5313	杯	径－17.9 高－4.4	内外－淡褐色	体底部境は明瞭で箱形。体部上半で外反し口縁端部は巻き込み。器壁は薄い。底部外面へらけずり、体部外面横ナデ、内面はナデ調整のち放射暗文	１㎜以下の石英多い。 雲母・赤色粒少量 胎土１
5314	杯	径－20 高－3.6	内外－黄燈色	体底部境は比較的明瞭で浅い箱形。口縁端部は丸く納める。底部外面指押さえ後外面ヘラ磨き、内面ナデ調整後二重螺旋＋放射暗文	１㎜以下の石英・雲母極少量
5315	杯	径－21.8 高－4.0	内外－淡燈色	体底部境はやや不明瞭だが浅い箱形。口縁端部内面を小さく面取りする。底部外面指押さえ後外面ヘラ磨き内面ナデ調整後三重螺旋＋放射暗文	１㎜以下の石英・雲母
5316	杯	径－21.2 高－3.8	内外－淡燈色	体底部境はやや不明瞭だが浅い箱形。口縁端部は尖状外面ヘラ磨き、内面ナデ調整のち残存部に二段放射暗文	１～２㎜大の石英・赤色粒
5317	杯蓋	径－15.8 高－3	内外－黄灰色	やや腰高で口縁端部は僅かに下に突出する。ボタン状つまみを付し外面はヘラ磨き、内面はナデ調整後粗い螺旋暗文。	１㎜以下の石英・雲母少量の赤色粒
5318	杯	径－13.4 体高－3.9	内外－淡濁燈色	体底部境はやや不明瞭で体部上半は僅かに外反する。口縁端部は尖状。底部外縁のやや内側に強く張った脚台を付す。体部外面ヘラ磨き、内面ナデ調整後放射暗文。	１～２㎜大の石英・雲母
5319	杯	径－13.8 体高－3.6	内外－淡灰褐色	体底部境は明瞭で箱形。体部はやや外傾し、口縁部は弱く外反した後に端部は巻き込み。底部外縁の僅かに内側に低い高台を付す。内外面ナデ調整のち内面放射暗文。	１㎜以下の石英・雲母少量の赤色粒 胎土１
5320	杯	径－14.6 体高－3.1	内外－黄灰色	体部は外傾し、上半で強く外反する。口縁端部は巻き込み。底部にやや高めの高台を付す。内外面ナデ調整	１㎜以下の石英・雲母少量の赤色粒 胎土１
5401	杯	径－8.6 高－4.1	内外－淡燈色	ボール状を呈し、口縁端部は外へつまみだす。外面ヘラ磨き、内面ナデ調整。	１㎜以下の石英多い。

出土遺構　第１低地帯流路２（２）

番号	器種	法量	色調	形態および技法上の特徴	備考
5402	杯	径－10 高－3.3	内外－淡灰褐色	底部平坦面はやや大きいが、浅いボール状を呈する。口縁部で僅かに外反し、端部内面を面取りする。外面下半ヘラ磨き、上半横ナデ、内面ナデ調整のち放射暗文	１㎜以下の石英。
5403	杯	径－9 高－2.9	内外－燈色	浅いボール状を呈す。体部中位で緩く屈曲し、口縁端部内面は面取りする。外面下半指押さえ後ヘラ磨き。口縁部横ナデ、内面ナデ調整後放射暗文	１㎜以下の石英・雲母少量
5404	杯	径－10.8 高－3.1	内外－淡黄灰色	浅いボール状を呈し、口縁端部内面を小さく面取りする。外面下半指押さえ後ヘラ磨き。口縁部横ナデ、内面ナデ調整後重列螺旋＋放射暗文	１㎜以下の石英少量
5405	杯	径－10.8 高－3	内外－淡黄燈色	浅いボール状を呈し、口縁端部内面は小さく面取りする。外面下半指押さえ後ヘラ磨き、上半部横ナデ。内面ナデ調整後螺旋＋放射暗文	１㎜以下の石英少量
5406	杯	径－10.6 高－2.8	内外－淡褐色	浅いボール状を呈し、口縁端部内面を小さく面取りする。外面指押さえ後粗いヘラ磨き。内面ナデ調整後螺旋＋放射暗文	１㎜以下の石英・赤色粒
5407	杯	径－9.8 高－2.9	内外－淡灰褐色	底部平坦面は比較的大きく箱形にちかい。口縁端部は尖状。外面下半ヘラ磨き、上半横ナデ、内面ナデ調整後重列螺旋＋放射暗文	１㎜以下の石英・雲母赤色粒
5408	杯	径－9.9 高－3.5	内外－淡燈色	ボール状を呈し、口縁端部は丸く納める。外面下半指押さえ、上半粗いヘラ磨き。内面ナデ調整後放射暗文	
5409	杯	径－13	内外－淡燈色	浅いボール状を呈し、口縁端部は小さく外へつまみだす。外面下半へら削り、上半ヘラ磨き、内面ナデ調整後放射暗文	１㎜以下の石英・雲母赤色粒
5410	杯	径－11.6 高－4.6	内外－淡燈色	浅いボール状を呈し、口縁端部を外へつまみだす。外面下半へら削り、中位にヘラ磨き、口縁部は横ナデ、内面ナデ調整のち放射暗文	１㎜以下の石英・赤色粒極少量
5411	杯	径－13 高－4.4	内外－黄灰色	浅いボール状を呈し、口縁端部内面は斜めに面取りする。外面下半指押さえ、上半部横ナデ、内面ナデ調整後放射暗文	１㎜以下の石英・雲母少量
5412	杯	径－12.5 高－4.4	内外－淡黄灰色	浅いボール状を呈し、口縁端部は外へつまみだす。外面ヘラ磨き、口縁部横ナデ、内面ナデ調整のち二重螺旋＋放射暗文	１㎜以下の石英多い。
5413	杯	径－11.4 高－3.9	内外－淡燈色	浅いボール状を呈し、口縁端部は小さく外へつまみ出す。外面ヘラ磨き、口縁部横ナデ、内面ナデ調整のちやや崩れた螺旋＋放射暗文	
5414	杯	径－12.6 高－4.5	内外－淡褐色	やや底部平坦面が大きいが、浅いボール状を呈し、外面下半ヘラ磨き、口縁部横ナデ、内面ナデ調整のち二重螺旋＋放射暗文	
5415	杯	径－12.5 高－3.7	内外－淡燈色	浅いボール状を呈し、口縁端部内面に小さい凹面を持つ。外面ヘラ磨き、内面ナデ調整のち螺旋＋二段放射暗文	１㎜以下の石英多い。
5416	杯	径－12.2	内外－淡灰褐色	浅いボール状を呈し、口縁端部内面を面取りする。外面下半へら削り、上半ヘラ磨き、内面ナデ調整のち放射暗文	１㎜以下の石英極少量
5417	杯	径－11.8 高－3.2	内外－淡黄灰色	底部平坦面は小さいが体部上半で直立し、箱形にちかい。全体に厚手で口縁部は丸く納める。外面下半へら削り、上半横ナデ、内面ナデ調整後放射暗文	１～２㎜大の石英・赤色粒多い。
5418	杯	径－12 高－4.2	内外－燈色	浅いボール状を呈し、体部上半でやや肥厚し、口縁端部は尖状。外面ハケ調整、口縁部は横ナデ、内面粗いヘラ磨きのち放射暗文	１～２㎜大の石英
5419	杯	径－14.8 高－4.7	内外－淡燈色	底部平坦面は比較的大きいが体底部境は不明瞭。体部は内湾して口縁部を外へつまみだす。体部下半へら削り、上半横ナデ、内面ナデ調整のち螺旋＋放射暗文	１㎜大の石英・赤色粒
5420	杯	径－15.4 高－5.3	内外－黄灰色	浅いボール状を呈する。口縁端部は外へつまみだす。外面下半へら削り、体部ヘラ磨き　口縁部内外面横ナデ、内面はナデ調整のち放射暗文	１㎜大の石英・赤色粒
5421	杯	径－17.1 高－5.4	内外－淡黄灰色	浅いボール状を呈する。口縁部は外へつまみだす。体部下半へら削り、上半は指押さえとナデで、粘土帯接合痕をとどめる。内面ナデ調整のちややくずれた放射暗文	１㎜以下の石英・赤色粒多い。
5422	杯	径－18. 高－6	内外－淡燈色	浅いボール状を呈する。口縁端部は外へつまみだす。外面下半指押さえ、口縁部内外面横ナデ、内面はナデ調整のち放射暗文	１㎜以下の石英・赤色粒多い。外底面にへら記号
5423	杯	径－18.2 高－5.6	内外－淡燈色	浅いボール状を呈する。口縁端部は外へつまみだす。外面下半へらけずり、口縁部内外横ナデ、内面ナデ調整のち放射暗文	１㎜大の石英・赤色粒

出土遺構　第１低地帯流路２（３）

番号	器種	法量	色調	形態および技法上の特徴	備考
5424	杯	径－15.6 高－4.9	内外－淡褐色	浅いボール状を呈する。口縁端部内面を斜めに面取りする。外面ナデ調整後体部中位に部分的にヘラ磨き。内面ナデ調整後螺旋＋放射暗文	１㎜以下の石英・赤色粒多い。
5425	杯	径－14.9 高－5.2	内外－淡黄灰色	浅いボール状を呈する。口縁端部内面を斜めに面取りする。体部下半へら削り、上半横ナデ、内面ナデ調整後放射暗文	１㎜大の石英・赤色粒少量。
5426	杯	径－15.4 高－5	内外－淡燈色	体部中位で弱く折れて口縁部は直立し、口縁端部内面面を斜めに面取りする。体部下半へら削り、上半ヘラ磨き、内面ナデ調整後放射暗文。	１㎜以下の石英少量
5427	杯	径－16.2 高－6.1	内外－淡黄燈色	浅いボール状を呈する。口縁端部内面を僅かに面取りする。体部下半へらけずりのち上半部へらみがき。口縁部横ナデ、内面ナデ調整後放射暗文	１㎜大の石英多い。
5428	杯	径－16 高－4.9	内外－黒褐色	浅いボール状を呈する。口縁端部内面は斜めに面取りする。体部外面下半は指押さえ、上半横ナデ、内面ナデ調整後螺旋＋放射暗文	１㎜以下の石英
5501	杯	径－17.2 高－5.6	内外－明褐色	浅いボール状を呈し、体部上半は肥厚。口縁部は尖状外面ヘラ磨き、口縁部は横ナデ、内面ナデ調整のち放射暗文	
5502	杯	径－18.2 高－5	内外－燈色	底部はほぼ平坦だが体底部境は不明瞭。体部上半で僅かに肥厚し、口縁部は尖状。外面下半縦ハケのちヘラ磨き。口縁部横ナデ、内面ナデ調整後螺旋？＋放射暗文	１㎜以下の石英・雲母
5503	杯	径－16.8	内外－淡灰褐色	浅いボール状を呈し、体部上端でかすかに外反し口縁端部は丸く納める。外面ヘラ磨き、口縁部横ナデ、内面ナデ調整のちやや崩れた斜格子暗文	１㎜以下の石英・雲母少量
5504	杯	径－17.7	内外－淡黄燈色	体部上半で僅かに外反し口縁端部は尖状。体部下半へらけずりのち外面ヘラ磨き。内面ナデ調整後放射暗文	１㎜以下の石英・雲母少量
5505	杯	径－15.8 高－5.3	内外－淡黄燈色	浅いボール状を呈し、口縁部は丸く納める。底部外面指押さえ後外面ヘラ磨き。口縁部横ナデ、内面ナデ調整後螺旋＋放射暗文	１㎜以下の石英極少量
5506	杯	径－18.5 高－6	内外－燈色	底部はほぼ平坦だが体底部境は不明瞭。体部上半で僅かに肥厚し、口縁部は尖状。外面ヘラ磨き、内面ナデ調整後螺旋＋放射暗文	
5507	杯	径－16 高－5	内外－燈色	浅いボール状を呈し、口縁部は尖状。体部下半ヘラ磨き、口縁部横ナデ、内面ナデ調整のち二重螺旋＋放射暗文	１㎜以下の石英・雲母少量
5508	杯	径－16.6 高－5.3	内外－淡灰褐色	浅いボール状を呈し、口縁端部は尖状。外面ヘラ磨き口縁部横ナデ、内面ナデ調整のち重列山形＋放射暗文	１㎜以下の石英・雲母・赤色粒多い。胎土１
5509	杯	径－18.3 高－6.4	内外－燈色	底部はほぼ平坦で体部は内湾気味に弱く開き、上半部で肥厚。口縁部は尖状。底部外面指押さえ後外面ヘラ磨き。口縁部横ナデ、内面ナデ調整のち粗い放射暗文	１㎜大の石英・赤色粒多い。
5510	杯	径－17 高－5.2	内外－淡黄燈色	底部はほぼ平坦らしく、体部上半で弱く外反して口縁端部は尖状。外面ヘラ磨き、内面ナデ調整後螺旋＋斜格子暗文	１㎜以下の石英少量
5511	杯	径－16.8 高－5.3	内外－淡灰褐色	浅いボール状を呈し、口縁端部内面を僅かに斜めに面取りする。底部外面指押さえ後外面ヘラ磨き、内面ナデ調整のち重列山形＋二段放射暗文	１㎜以下の石英・雲母多い。
5512	杯	径－17 高－4.8	内外－燈色	浅いボール状を呈し、口縁端部内面に僅かに凹面を持つ。外面下半指押さえ後ヘラ磨き、口縁部横ナデ、内面ナデ調整後二重螺旋＋放射暗文	１㎜以下の石英少量
5513	杯	径－18.1 高－4.2	内外－淡黄灰色	浅いボール状を呈し、口縁端部は弱く外へひねる。外面下半へらけずりのちヘラ磨き。口縁部横ナデ。内面ナデ調整後放射暗文	１㎜以下の石英極少量
5514	杯	径－17.1 高－4.9	内外－黄～赤褐色	浅いボール状を呈し、口縁端部内面を面取りする。外面部分的にヘラ磨き、口縁部横ナデ、内面ナデ調整後放射暗文	２～３㎜大の石英・赤色粒多い。胎土４
5515	杯	径－16.1	内外－淡灰褐色	口縁端部は僅かに外方につまみだす。体部内外面へらみがき、口縁部横ナデ。	１㎜大の石英多い。
5516	杯	径－20.1 高－5.2	内外－	浅いボール状を呈し、口縁端部内面を斜めに面取りする。体部下半へら削り、上半横ナデ、内面ナデ調整のち放射暗文	
5601	杯	径－15 高－3.4	内外－淡燈色	浅いボール状を呈し、口縁端部は丸く納める。底部外面指押さえ後体部ハケ調整。口縁部口縁部横ナデ、内面ナデ調整後螺旋＋放射暗文	１㎜以下の石英多い。
5602	杯	径－17 高－3.6	内外－暗赤褐色	浅いボール状を呈し、口縁端部は尖状。外面ヘラ磨き口縁部横ナデ、内面ナデ調整のち重列螺旋＋放射暗文	１㎜大の石英・赤色粒多い。

出土遺構　第１低地帯流路２（４）

番号	器種	法量	色調	形態および技法上の特徴	備考
5627	杯	径－23.2 高－4.8	内外－淡黄燈色	寧ろ皿に近いが器高指数から杯にした。口縁端部は丸く納め、外面下半へらけずりのち粗いヘラ磨き。上半部横ナデ。内面ナデ調整後二重螺旋＋放射暗文	１㎜大の石英
5603	杯	径－10.4 高－4.1	内外－淡燈色	ボール状を呈し、口縁端部は尖状。外面下半指押さえ上半部は横ナデ。内面ナデ調整。	１㎜以下の石英・雲母少量
5604	杯	径－12.7 高－3.4	内外－淡黄灰色	底部平坦面は大きくほぼ箱形。体部は外傾し、口縁端部内面に小さく面取りする。外面下半指押さえ、上半部横ナデ、内面ナデ調整。	１㎜以下の石英
5605	杯	径－12.2 高－4.2	内外－淡燈色	浅いボール状を呈し、口縁端部内面を面取りする。外面下半指押さえ、口縁部横ナデ、内面ナデ調整。	
5606	杯	径－11.8 高－4.5	内外－灰褐色	ボール状を呈し、口縁端部は丸く納める。外面下半へら削り、上半部は横ナデ、内面ナデ調整。	１～３㎜大の石英多い胎土４
5607	杯	径－13.7 高－5	内外－淡燈色	ボール状を呈し、口縁端部は尖状。外面ハケ調整、内面ナデ調整。	１～２㎜大の石英・赤色粒多い。　胎土４
5608	杯	径－13.9 高－5	内外－淡褐色	ボール滋養を呈し、口縁端部は外へつまみだす。外面ハケ調整。口縁部横ナデ、内面ナデ調整。	
5609	杯	径－15 高－5.4	内外－暗黄色	底部平坦面は比較的大きく箱形にちかい。口縁端部内面を斜めに面取りする。外面下半指押さえ口縁部横ナデ、内面ナデ調整。	１～２㎜大の石英・小円礫多い。胎土５
5610	杯	径－15.6 高－5.2	内外－暗黄灰色	底部平坦面は比較的大きく箱形にちかい。口縁端部は尖状。外面ハケ調整で粘土帯接合痕とどめる。口縁部横ナデ、内面ナデ調整。	１㎜大の石英多い。
5611	杯	径－17.2 高－6.4	内外－淡燈色	浅いボール状を呈し、口縁端部は尖状。外面指押さえ後ハケ調整。内面ナデ調整。	１～２㎜大の石英・赤色粒多い。
5612	杯	径－14.1 高－2.8	内外－燈色	浅いボール状を呈し、口縁部で屈曲して強く開く。内外面ナデ調整。	１～３㎜大の石英・赤色粒極めて多い。 胎土４
5613	杯	径－13.4 高－3.9	内外－淡黄灰色	体底部境は比較的明瞭で箱形を呈する。口縁端部は丸く納める。内外面ナデ調整。	１～２㎜大の石英少量
5614	杯	径－14 高－3.9	内外－暗灰褐色	体底部境は明瞭で箱形を呈する。口縁端部は尖状。外底面に部分的なハケ調整を見るほかはナデ調整。	１～３㎜大の石英多い
5615	杯	径－14.4 高－3.9	内外－暗黄色	体底部境は比較的明瞭で箱形を呈する。体部はやや外傾し、口縁部は巻き込み。底部外面指押さえ、他はナデ調整。	１㎜以下の石英・雲母
5616	杯	径－11.8 高－3.6	内外－暗燈色	底部平坦面はやや突出気味で体部は内湾して立ち上がる。口縁端部は丸く納める。須恵器杯模倣形態	１～２㎜大の石英・小円礫多い。胎土５
5617	杯	径－10.8 高－3.7	内外－淡黄灰色	体底部境は比較的明瞭で口縁部は僅かに外反して立ち上がる。口縁端部は丸く納める。底部外面へら削り、体部はヘラ磨き。内面ナデ調整。須恵器杯模倣形態	１㎜以下の石英・雲母
5618	杯	径－16.2 高－3.7	内外－暗灰褐色	底部平坦面は大きく、体部は外傾が強い。口縁端部は丸く納める。内外面横ナデ。須恵器杯模倣形態	１㎜以下の石英・雲母赤色粒少量
5619	皿	径－17.4 高－2.3	内外－灰褐色	底部はほぼ平坦で体底面部境は比較的明瞭。強く外傾して立ち上がり、口縁端部は巻き込み。外面横ナデ、内面ナデ調整後螺旋＋放射暗文	１㎜以下の石英・雲母赤色粒　胎土１
5620	皿	径－17 高－2.6	内外－淡黄灰色	底部はほぼ平坦でやや外傾して立ち上がる。口縁端部は僅かに肥厚。底面部外面へら削り後外面下半へラ磨き、口縁部横ナデ、内面ナデ調整後粗い螺旋暗文	１㎜以下の石英・雲母赤色粒少量　胎土１
5621	皿	径－20.8 高－4	内外－燈色	底部は僅かに丸みを帯び、外傾して短く立ち上がる。口縁端部は斜めに面取りする。外面指押さえ後ヘラ磨き、口縁部横ナデ、内面ナデ調整後斜格子暗文	１㎜大の石英極めて多い。
5622	皿	径－24 高－2.6	内外－暗黄灰色	底部はほぼ平坦で強く外傾して立ち上がる。口縁端部はほぼ水平に面取りする。底部外面へらけずりのちヘラ磨き、口縁部横ナデ。内面ナデ調整後放射暗文	１～２㎜大の石英・赤色粒少量
5623	皿	径－23.2 高－4.1	内外－淡燈色	底部は緩やかに丸みを帯び体底部境に屈曲部を持たずに口縁部に至る。口縁端部は斜めに面取りする。内外面ナデ調整。	１㎜大の石英かなり多い。胎土４
5624	皿	径－25 高－3.7	内外－淡燈色	体底部境は不明瞭で、湾曲気味に短く立ち上がる。口縁端部は斜めに面取りする。外面指押さえ後部分的にヘラ磨き。内面ナデ調整後放射暗文	１㎜以下の石英・雲母赤色粒少量
5625	皿	径－24.2	内外－淡燈色	体底部境に屈曲部を持たずに口縁部に至る。口縁端部は斜めに面取りする。外面指押さえ後ヘラ磨き、内面ナデ調整後放射暗文。	１㎜以下の石英多い。
5626	皿	径－23.8 高－3.8	内外－淡燈色	底部はほぼ平坦で短く湾曲気味に立ち上がる。口縁端部は四角く納める。外面指押さえ後に部分的にハケ調整。更にヘラ磨きを加える。内面ナデ調整後崩れた螺旋＋放射暗文	１㎜以下の石英多い。赤色粒少量

出土遺構　第１低地帯流路２（５）

番号	器種	法量	色調	形態および技法上の特徴	備考
5701	Ⅲ	径－26.4	内外－淡黄灰色	体底部境は不明瞭で、口縁端部は内面に弱く突出する外面へらけずりのちヘラ磨き。内面ナデ調整後二段放射暗文	１㎜以下の石英・雲母
5702	Ⅲ	径－21 高－3.4	内外－明褐色	底部はほぼ平坦で体底部境は比較的明瞭。浅い箱形を呈する。底部外面へラ磨き、体部は横ナデ、内面ナデ調整後螺旋＋放射暗文	１㎜以下の石英・雲母 赤色粒少量
5703	Ⅲ	径－24.6 高－3.7	内外－淡燈色	底部は平坦で体底部境は比較的明瞭。浅い箱形を呈する。外面へらけずりのちヘラ磨き。内面ナデ調整後三重螺旋＋放射暗文	１㎜以下の石英・雲母
5704	Ⅲ	径－22 高－3.6	内外－淡灰褐色	底部はほぼ平坦。体底部境は明瞭で体部は外傾する。口縁部でかすかに外反して端部は巻き込み。底部外面へら削り、体部は横ナデ。内面ナデ調整後螺旋＋放射暗文	１㎜以下の石英・雲母 赤色粒少量　胎土１
5705	Ⅲ	径－20.2 高－3	内外－淡黄灰色	体底部境は明瞭で体部は外反気味に立ち上がる。口縁端部は巻き込み。底部外面へらけずりのちヘラ磨き。体部外面横ナデ。内面ナデ調整のちやや乱れた螺旋＋放射暗文	１㎜以下の石英・雲母 赤色粒少量　胎土１
5706	Ⅲ	径－21.2 高－2.9	内外－淡灰褐色	体底部境は明瞭で体部は外反して立ち上がり、口縁端部は巻き込み。底部外面へら削り、体部はヘラ磨き。内面ナデ調整のち放射暗文	１㎜以下の石英・雲母 赤色粒少量　胎土１
5707	Ⅲ	径－22.4 高－2.1	内外－淡灰褐色	底部は平坦で体底部境は明瞭。外傾して立ち上がり、口縁部で強く外反する。端部は巻き込み。底部外面へラ磨き。体部は横ナデ。内面ナデ調整後四重螺旋＋放射暗文	１㎜以下の石英・雲母 赤色粒少量　胎土１
5708	Ⅲ	径－27.2 高－3.8	内外－白燈色	底部は緩やかに丸みを帯び、外傾して短く立ち上がる口縁端部は斜めに面取りする。外面へら削り、口縁部横ナデ、内面ナデ調整のち重列螺旋＋放射暗文	１㎜大の石英多い。
5709	Ⅲ	径－26.2 高－4.4	内外－淡燈色	体底部境は不明瞭で湾曲気味に立ち上がり、口縁端部は斜めに面取りする。外面指押さえ後ヘラ磨き、口縁部横ナデ、内面ナデ調整後放射暗文	１㎜以下の石英・雲母 赤色粒少量
5710	Ⅲ	径－27.8 高－4.2	内外－淡燈色	底部は緩やかに丸みを帯び屈曲部なしに口縁部に至る口縁端部は僅かにつまみ上げる。外面指押さえ後ヘラ磨き、口縁部横ナデ、内面ナデ調整のち放射暗文	１㎜以下の石英多い。 赤色粒少量。
5711	Ⅲ	径－27 高－4.1	内外－淡燈色	底部はほぼ平坦で湾曲気味に短く立ち上がる。口縁端部は丸く納める。外面指押さえ後ヘラ磨き、内面ナデ調整のち二重螺旋＋放射暗文	
5712	Ⅲ	径－30 高－3	内外－黄白色	底部はほぼ平坦で体底部境も比較的明瞭。短く立ち上がり、口縁端部は丸く納める。底部外面へらけずりのち部分的にヘラ磨き。口縁部横ナデ、内面ハケ調整のち放射暗文	１㎜以下の石英・赤色粒少量
5801	ⅢB	径－26.4 体高－4.7	内外－灰褐色	体底部境は不明瞭で、緩やかに口縁部に至る。口縁端部内面を斜めに面取りする。脚部は比較的高く、緩やかに外反する。脚端は尖状。体部下半外面へラ磨き、口縁部横ナデ、内面ナデ調整のち四重螺旋＋放射暗文脚部横ナデ。	１㎜以下の石英・雲母多い。赤色粒少量 胎土１
5802	ⅢB	径－27.8 体高－4.2	内外－淡燈色	体底部境は不明瞭で緩やかに口縁部に至る。口縁端部はほぼ丸く納める。脚部は比較的高く、中位で屈曲して外反する。脚端は尖状。体部外面下半へラ磨き、口縁部横ナデ、内面ナデ調整のち二重螺旋＋放射暗文	１㎜以下の石英・赤色粒
5803	ⅢB		内外－燈色	底部はほぼ平坦で、脚部は比較的高く、中位で屈曲して外反する。脚端は面取りし、下につまみだす。重列螺旋＋放射暗文	１㎜大の石英・赤色粒多い。
5804	ⅢB	径－23.2 体高－3.4	内外－燈色	体底部境は比較的明瞭で口縁端部内面に僅かに面取りする。脚部は比較的高く、中位で屈曲して弱く外反する。体部外面へラ磨き、内面ナデ調整後重列螺旋＋放射暗文　脚部横ナデ。	１～２㎜大の石英・赤色粒多い。雲母少量
5805	ⅢB	径－21.8 体高－3.1	内外－暗燈色	底部はほぼ平坦だが体底部境は不明瞭。口縁端部は丸く納める。脚部は比較的高く、直線的に開く。脚端は四角く終わる。体部外面へラ磨き、口縁部横ナデ、内面ナデ調整のち四重螺旋＋斜格子暗文　脚部横ナデ。	１～２㎜大の石英。
5806	ⅢB	径－23.2 体高－4.9	内外－淡燈色	体底部境は比較的明瞭で、やや深め。口縁端部は丸く納める。脚部は高いが、あまり張らない。脚端は僅かに肥厚する。体部外面へラ磨き、内面ナデ調整のち重列山形＋放射暗文　脚部横ナデ。	１㎜大の石英・赤色粒少量

出土遺構　第１低地帯流路２（６）

番号	器種	法量	色調	形態および技法上の特徴	備考
5901	皿Ｂ	径－21 体高－3.1	内外－黄灰色	体底部境は比較的明瞭で外傾して短く立ち上がる。口縁端部内面は僅かに面取りする。脚部は中位で屈曲して弱く外反する。脚端は四角く終わる。体部外面下半へら削り、口縁部横ナデ、内面ナデ調整のち放射暗文脚部横ナデ。	１㎜以下の雲母多い。石英少量
5902	皿Ｂ	径－13 体高－2.5	内外－黄灰色	体底部境は不明瞭で、緩やかに口縁部に至る。口縁端部は尖状。脚部は中位で屈曲して弱く外反する。脚端は丸く納める。体部外面へラ磨き、内面ナデ調整のち放射暗文　脚部横ナデ	１㎜以下の石英・雲母赤色粒少量　胎土１
5903	皿Ｂ	径－21 体高－4.1	内外－淡黄灰色	体底部境はやや不明瞭で緩やかに口縁部に至る。口縁端部は斜めに面取りする。やや深め。脚部は低いが中位で屈曲して外反する。脚端は面取りし、上方に弱くつまみ上げる。体部外面下半へラ磨き、口縁部横ナデ内面ナデ調整のち二重螺旋＋放射暗文　脚部横ナデ	１㎜以下の石英・雲母少量
5904	皿Ｂ	径－15.8 体高－2.6	内外－淡黄灰色	体底部境は比較的明瞭で、口縁端部は斜めに面取りする。脚部は低いが良く外反する。脚端は尖状。体部外面下半へら削り、口縁部横ナデ、内面ナデ調整のち三重螺旋＋放射暗文　脚部横ナデ	１㎜以下の石英・雲母赤色粒少量　胎土１
5905	皿Ｂ	径－13.6 体高－2.4	内外－淡黄灰色	体底部境は比較的明瞭で外傾して短く立ち上がる。口縁端部は僅かに外へつまみだす。脚部は低いが強く張り、脚端は上方に弱く拡張する。内外面ナデ調整	１㎜以下の石英・雲母少量。
5906	皿Ｂ	径－19.8 体高－2.7	内外－黄灰色	体底部境は明瞭で強く外傾して立ち上がり、口縁部で更に外反する。口縁端部は巻き込み。高台状の低いが強く張る脚部を持つ。体部外面下半へラ磨き、口縁部横ナデ、内面ナデ調整のち放射暗文	１㎜以下の石英・雲母多い。赤色粒少量　胎土１
5907	高杯	径－16.2 体高－4.2	内外－淡灰褐色	浅い皿状の杯部。口縁端部は丸く納める。外面下半へラ磨き、口縁部横ナデ、内面ナデ調整のち三重螺旋＋放射暗文	１㎜大の石英・雲母少量
5908	高杯	径－16.2 体高－4.1	内外－淡黄灰色	浅い皿状の杯部に、細い軸部と強く開く裾部とからなる脚部を持つ。口縁端部内面は僅かに斜めに面取りし脚端は弱く肥厚する。杯部外面下半指押さえ、口縁部横ナデ、内面ナデ調整のち放射暗文。	１㎜以下の石英・雲母
5909	高杯	径－17.6 体高－4.5	内外－淡褐色	浅い皿状の杯部。口縁端部は外へつまみだす。外面下半へラ磨き、口縁部横ナデ、内面ナデ調整のち二重螺旋＋放射暗文	
5910	高杯	径－17.8 体高－4.5	内外－淡黄灰色	浅い皿状の杯部に、細い軸部と強く開く裾部とからなる脚部を持つ。口縁端部は丸く納める。杯部外面粗いへラ磨き、内面ナデ調整のち放射暗文　軸部外面面取り状にへら削り後にへラ磨き。裾部はへラ磨き。	１㎜以下の石英・赤色粒少量
5911	高杯	径－17.6 体高－3.6	内外－淡燈色	浅い皿状の杯部。口縁端部は丸く納める。外面下半ハケ調整のちへラ磨き、内面ナデ調整のち螺旋＋放射暗文	１㎜大の石英
5912	高杯	径－15.4 体高－3.6	内外－淡褐色	浅い皿状の杯部。口縁端部は尖状。外面下半ハケ調整のちへラ磨き、口縁部横ナデ、内面ナデ調整のち放射暗文	
5913	高杯		内外－淡黄灰色	大形の脚部。裾に向かって弱く開く軸部と強く開く裾部。脚端は斜めに面取りし下につまみだす。外面指押さえとナデ、裾部内面ハケ調整。	１～２㎜大の石英・赤色粒多い。
5914	高杯	径－34.4	内外－淡黄灰色	円盤状の杯部。口縁部付近で波打ち、端部は巻き込み外面へラ磨き、内面ナデ調整後波状＋二段放射暗文	１㎜以下の石英・雲母多い。赤色粒少量　胎土１
5915	高杯		内外－燈色	低いが太目の脚部。緩やかに外反し、裾部は短く開く軸部外面は面取り状にへら削り、裾部は横ナデ。	１㎜以下の石英・雲母赤色粒少量　胎土１
5916	土馬		燈色	土馬脚部片　指押さえ整形。	１㎜以下の石英。
6001	椀	径－11 高－5.6	内外－淡褐色	半球形を呈し、口縁端部は尖状。外面ハケ調整、内面ナデ調整。	
6002	椀	径－11.6 高－5.7	内外－黄灰色	半球形を呈し、口縁端部は尖状。外面下半指押さえ後ハケ調整。口縁部横ナデ。内面ナデ調整。	１㎜以下の石英少量
6003	椀	径－14	内外－	半球形を呈し、口縁端部内面を面取りする。外面ハケ調整。口縁部横ナデ、内面ナデ調整。	
6004	椀	径－14.6	内外－明褐色	やや深めの椀で口縁端部は尖状。外面ハケ調整、口縁部横ナデ、内面ナデ調整。	１～２㎜大の石英
6005	椀	径－15.5 高－7.5	内外－黒灰色	半球形呈し、口縁部は内湾し、端部は尖状。内外面ナデ調整。	１～３㎜大の石英多い
6006	椀	径－19 高－7.6	内外－濁淡燈色	内湾気味に立ち上がり、口縁端部内面を面取りする。外面下半へら削り、中位指押さえ、口縁部横ナデ。内面ナデ調整後二重螺旋＋放射暗文	１～２㎜大の石英

出土遺構　第１低地帯流路２（７）

番号	器種	法量	色調	形態および技法上の特徴	備考
6007	椀	径－15.5 高－7.5	内外－淡褐色	半球形を呈し、口縁部は内湾、端部内面は斜めに面取りする。体部下半ハケ調整、上半指押さえ、口縁部横ナデ。内面ナデ調整	
6008	椀	径－15 高－8	内外－黒褐色	やや深めの椀で口縁端部を僅かに内面におり曲げる。外面指押さえ顕著、内面ナデ調整。	１～２㎜大の石英多い
6009	椀	径－17.4	内外－淡黄灰色	深めの椀。口縁端部内面を大きく斜めに面取りする。体部下半ハケ調整、口縁部横ナデ、内面ナデ調整と部分的に布目圧痕。	１㎜大の石英
6010	椀	径－18.6	内外－燈色	体部中位で屈曲し、口縁端部は巻き込み。外面ヘラ磨き、内面ナデ調整。	１㎜以下の雲母多い。
6011	椀	径－16.8 高－3.7	内外－燈色	大形で深めの椀。内湾気味に立ち上がり、口縁部は丸く納める。外面ヘラ磨き、内面ナデ調整後二段放射暗文	１㎜大の石英多い。赤色粒少量
6012	片口鉢	径－22.6 高－12.4	内外－燈色	半球形を呈し、口縁部で強く内湾する。口縁端部は面取りし、一方に注ぎ口を付す。外面下半ハケ調整、口縁部横ナデ、内面中位へら削り、他はハケ調整。	１～３㎜大の石英・赤色粒多い。胎土４
6013	片口鉢	径－17.4 高－8.4	内外－暗灰褐色	半球形を呈し、口縁部で強く内湾する。口縁端部は面取りし、一方に注ぎ口を付す。外面下半ハケ調整、口縁部横ナデ、内面ハケ調整。	１～２㎜大の石英・赤色粒多い。胎土４
6014	真蛸壺	口径－12 高－21.7	内外－淡褐色	円筒形の体部で口縁部ですぼまる。口縁直下に円孔二個を穿ち、肩部にへら記号有り。内外面指押さえ顕著粘土帯接合痕良く残す。	１～３㎜大の石英・雲母極めて多い。胎土５
6015	真蛸壺	口径－12	内外－淡燈色	やや下ぶくれの砲弾形の体部に短く外反する口縁部を持つ。口縁端部は丸く納める。口縁部横ナデ、体部指押さえ。体部下半にへら記号有り。	１～５㎜大の石英・小円礫極めて多い。胎土５
6016	真蛸壺		内外－淡褐色	砲弾形の体部に短く開く口縁部を持つ。口縁部横ナデ体部指押さえ。体部下半にへら記号有り。	１～４㎜大の石英など多い。胎土５
6017	飯蛸壺	口径－4.5 高－9.6	内外－灰褐色	釣鐘形を呈する。体部に秘して釣り手部が大きい。口縁端部は弱く内湾して丸く納める。ナデ調整で部分的に指押さえ。	１㎜以下の石英・雲母多い。
6018	飯蛸壺	口径－4.9 高－8.1	内外－淡褐色	釣鐘形を呈する。かなり丸みを帯びた体部に短く釣り手部が付く。口縁端部は内湾して丸く納める。ナデ調整。	１㎜以下の石英・雲母多い。
6019	飯蛸壺	口径－5.3 高－9.1	内外－暗黄灰色	釣鐘形を呈する。方柱状の釣り手部を持ち、口縁端部は四角く終わる。指押さえ顕著	１㎜以下の石英・雲母極少量
6020	製塩土器	口径－14 高－14.7	内外－灰白色～燈色	ほぼ球形の体部にやや肥厚し直立する口縁部を持つ。口縁部外面は斜格子叩き目、他はナデ調整。	１㎜以下の石英多い。
6021	製塩土器	口径－10.8 高－12	内外－淡黄灰色	口縁部でやや内湾し、底部は尖底。全体に薄手で、底部も肥厚しない。内外面ナデ調整。部分的に指押さえ	１㎜以下の石英多い。
6101	甕	口径－9.6	外－濁燈色 内－淡燈色	張りの弱い体部に短い口縁部を持つ。口縁端部は丸く納める。口縁部外面横ナデ、内面横ハケ。体部外面縦ハケ、内面指押さえ。	１㎜以下の石英多い。
6102	甕	口径－10.8		扁平球状の体部に短い口縁部を持つ。口縁端部は尖状口縁部内外面横ナデ、体部横ハケ、内面ナデ調整。	
6103	甕	径－10.9	内外－燈色	球形の体部から緩やかに直立する口縁部に至る。口縁端部は僅かに内湾し丸く納める。口縁部外面横ナデ、内面横ハケ、体部外面縦ハケ、内面上位横ハケ、以下は指押さえ。	１㎜以下の石英・雲母
6104	甕	口径－11.8 高－11.1	外－灰褐色 内－暗褐色	球形の体部に短く弱く開く口頸部を持つ。口縁端部は僅かに内側に突出する。口頸部外面横ナデ、内面横ハケ、体部外面縦ハケ、内面指押さえ。	１㎜以下の石英・雲母多い。赤色粒少量。
6105	甕	径－13	内外－暗黄灰色	張りが弱く、最大径の低い体部と弱く開く口縁部を持つ。口縁端部は丸く納める。口縁部外面横ナデ、内面横ハケ、体部外面縦ハケ、内面へら削り。	１～３㎜大の石英多い
6107	甕	径－14.4 高－20.8	外－暗黄燈色 内－黒褐色	球形の体部に短く開く口縁部を持つ。口縁端部はつまみだす。口縁部外面横ナデ、内面横ハケ、体部外面縦ハケ、内面指押さえ。	１㎜以下の石英・雲母
6109	甕	径－14 高－14.1	外－暗黄灰色 内－暗褐色	最大径の下がる球形の体部と短いが良く開く口縁部を持つ。口縁端部は丸く納める。口縁部外面横ナデ、内面横ハケ、体部外面縦ハケ、内面へら削り。	１㎜以下の石英・雲母
6110	甕	径－14	外－灰褐色 内－暗灰褐色	球形の体部から緩やかに直立する口縁部に至る。口縁端部は丸く納める。口縁部外面横ナデ、内面横ハケ、体部外面縦ハケ、内面指押さえ。	１㎜大の石英多い。
6111	甕	径－13	外－暗灰褐色 内－黒褐色	球形の体部から緩やかに直立する口縁部に至る。口縁端部で僅かに外反し、丸く納める。口縁部外面横ナデ内面横ハケ、体部外面縦ハケ、内面指押さえ。	１～２㎜大の石英多い

出土遺構　第１低地帯流路２（８）

番号	器種	法量	色調	形態および技法上の特徴	備考
6112	甕	径－14.3 高－17.4	内外－暗黄灰色	やや張りの弱い球形の体部と僅かに外頸する口縁部を持つ。口縁端部は丸く納める。口縁部内外面横ナデ、体部外面縦ハケ、内面指押さえ。	
6113	甕	径－15.8	内外－暗灰褐色	張りのやや弱い体部から緩やかに直立する口縁部に至る。口縁端部は丸く納める。口縁部外面横ナデ、内面横ハケ、体部外面縦ハケ、内面横ハケのち指押さえ。	１㎜以下の石英・雲母 １㎜以下の石英多い。
6114	甕	径－17.8 高－19.2	外－黄褐色 内－燈色	やや下ぶくれの体部に短いが良く開く口縁部を持つ。口縁端部はつまみ上げる。口縁部外面横ナデ、内面横ハケ、体部外面縦ハケ、内面へら削り。	１～３㎜大の石英・赤色粒多い。
6115	甕	径－17.6	内外－淡灰褐色	張りの弱い体部と短く開く口縁部を持つ。比較的厚手口縁端部は四角く終わる。口縁部外面横ナデ、内面横ハケ、体部外面縦ハケ、内面指押さえ。	２～４㎜大の石英極めて多い。胎土４
6117	甕	径－17.4 高－8.4	内外－淡黄灰色	球形の体部に短く外反する口頸部を持つ。口縁端部は上下に弱く摘む。口縁部、頸部外面横ナデ、内面横ハケ、体部外面縦ハケ、内面ナデ調整と粘土帯接合部に指押さえ。	１㎜大の石英・雲母多い。
6201	甕	径－19	内外－燈色	やや肩の張る体部に短く外反する口頸部を持つ。口縁端部は四角く終わる。口頸部内外面横ナデ、体部外面縦ハケ、内面ナデ調整。	
6202	甕	径－22.2 高－29.8	外－黄灰色 内－暗褐色	やや長めで最大径の位置がやや高い体部に外反する口頸部を持つ。口縁端部は四角く終わる。内外面ナデ調整。	１㎜大の石英多い。
6203	甕	口径－27.2 高－38.1	内外－淡黄灰色	長胴の体部に強く開く口縁部を持つ。口縁端部はつまみ上げる。口縁部外面横ナデ、内面横ハケ、体部外面縦ハケ、内面上位ハケ調整のち指押さえ。中位はへら削り、下位はハケ調整後指押さえ。	１㎜大の石英多い。
6204	甕	口径－22.8	外－淡灰褐色 内－黒褐色	長胴の体部に強く開く口縁部を持つ。口縁端部は面取り。口縁部内外面横ナデ、体部外面縦ハケ、内面上位はハケ調整と指押さえ、以下はへら削り。	１㎜以下の石英多い。
6205	甕	口径－22 高－32	外－淡黄灰色 内－淡燈色	長胴の体部に強く開く口縁部を持つ。口縁端部は面取り。口縁部内外面横ナデ、体部外面縦ハケ、内面上位はハケ調整と指押さえ、以下はへら削りで下面に指押さえ。	１㎜大の石英多い。
6301	甕	口径－34.2	内外－暗黄灰色	やや扁平球状の体部に短い口縁部を持つ。体部最大径の二方に把手を付す。口縁端部は面取り。口縁部内外面は横ナデ、体部外面は縦ハケ、内面上位は横ハケ、下位はへら削り。	１～３㎜大の石英多い
6302	甕	口径－32.8	内外－淡褐色	やや扁平球状の体部に短い口縁部を持つ。体部最大径の二方に把手を付す。口縁端部はつまみ上げる。口縁部内外面横ナデ、体部外面ハケ調整、内面上位横ハケのち指押さえ、下位はへら削り。	１～３㎜大の石英多い
6303	甕	口径－29.8 高－30.3	内外－黄灰色	球形の体部に短い口縁部を持つ。体部最大径の二方に把手を付す。口縁端部は面取り。口縁部内外面横ナデ体部縦ハケ、内面上位横ハケのち指押さえ、下位指押さえ。	１～２㎜大の石英多い
6401	甕	口径－27.6	内外－淡褐色	やや張りの弱い球形の体部に短い口縁部を持つ。体部最大径の二方に把手を付す。口縁端部は凹面を持つ。口縁部外面横ナデ、内面横ハケ、体部外面縦ハケ、内面上位ハケ調整後指押さえ、下位へら削り。	１～３㎜大の石英多い
6402	甕	口径－24.4 高－27.6	内外－淡黄燈色	球形の体部に短い口縁部を持つ。体部最大径の二方に把手を付す。口縁端部はつまみ上げる。口縁部外面横ナデ、内面横ハケ、体部外面縦ハケ、内面ナデ調整。	１㎜大の石英多い。
6403	鍋	口径－38 高－15.8	内外－淡燈色	半球形の体部に強く外反する口縁部を持つ。口縁端部はつまみ上げる。口縁部外面横ナデ、内面横ハケ、体部外面縦はけ、内面ナデ調整、下底部は指押さえ。	１～３㎜大の石英少量
6404	鍋	口径－40.6	内外－淡黄灰色	半球形の体部に強く外反する口縁部を持つ。口縁端部は尖状。口縁部外面横ナデ、内面横ハケ、体部外面縦ハケ、内面ナデ調整、下底部はへら削り。	１㎜大の石英・雲母
6405	鍋	口径－23.2 高－10.8	内外－黒褐色	やや深めのボール状の体部に水平に開く短い口縁部を持つ。口縁端部は四角く終わる。口縁部体部上半ナデ調整。体部下半外面ハケ調整、内面指押さえ。	１～２㎜大の石英極めて多い。胎土５
6501	甑	口径－28.2 高－28.7	内外－淡褐色	口縁にむかってやや開く円筒形の体部。中位の二方に把手を付す。上下端とも丁寧な面取り。下端に小円孔有り。口縁部横ナデ、体部外面指押さえと縦ハケ、内面上部横ハケ、以下指押さえとナデ調整。下端へら削り。	１～３㎜大の石英・雲母

出土遺構　第１低地帯流路２（９）

番号	器種	法量	色調	形態および技法上の特徴	備考
6502	甑	口径－23.8	内外－淡黄褐色	上端が弱く広がる筒形の体部。下底部は弱く内湾する体下位の二方に把手を付す。外面縦ハケで粘土帯接合痕を良く残す。内面上端は横ハケ、以下はナデ調整と指押さえ。	１㎜以下の石英少量
6504	?	口径－10.8 脚径－ 高－	外－黄灰色 内－一部黒灰色	やや中ぶくらみの体部の両端は強く開く。体部に楕円形の透かし穴二箇所以上を穿つ。体部下端は円盤でふさぎ、下面に粘土帯を十字に配す。口縁端部はつまみ上げ、脚端は丸く納める。口縁部外面横ナデ、内面横ハケ、体部外面縦ハケ、内面ナデ調整。脚部外面縦ハケ、内面ナデ調整。円盤充填部下面は煤付着。用途不明	１㎜大の石英多い。
6601	杯蓋		内外－青灰色	頂部外面ヘラ切りのち軽くナデ、他は回転ナデ調整。口縁部屈曲して軽く外反。端部尖状	１～３㎜大の白色粒・黒色溶融粒多い。
6602	杯蓋		内外－灰白色	頂部外面ヘラ切りのちナデ、他は回転ナデ調整。口縁端部僅かに外反して尖状	２㎜以下の白色粒多い
6603	杯蓋		内外－青灰色	頂部外面ヘラ切りのちナデ、他は回転ナデ調整。口縁部僅かに内傾し端部丸い	２～３　大の白色粒・黒色溶融粒多い。
6604	杯蓋		内外－暗青灰色	頂部外面ヘラ切りのちナデ、他は回転ナデ調整。口縁部は直立して端部丸い。	１㎜以下の白色粒少量
6605	杯蓋		内外－暗青灰色	頂部外面ヘラ切りのち軽くナデ、他は回転ナデ調整。口縁部屈曲して軽く外反。端部尖状	１～４㎜大の白色粒・黒色溶融粒多い。
6606	杯蓋		外－灰色 内－淡黒色	外底面、ヘラ切りのち軽くナデ、他は回転ナデ調整。口縁部屈曲して軽く外反。端部尖状	１㎜以下の白色粒少量黒色溶融粒少量
6607	杯蓋		内外－暗青灰色	頂部外面ヘラ切りのちナデ、他は回転ナデ調整。口縁端部尖状	１㎜以下の白色粒・黒色溶融粒少量　自然釉
6608	杯蓋		内外－暗青灰色	頂部外面ヘラ切りのちナデ、他は回転ナデ調整。口縁部僅かに屈曲して端部丸い。	１～３㎜大の白色粒少量
6609	杯蓋		内外－淡青灰色	頂部外面ヘラ切りのちナデ、他は回転ナデ調整。口縁部僅かに屈曲して端部丸い。	１～３㎜大の白色粒含む。黒色溶融粒少量
6610	杯蓋		内外－青灰色	外底面ヘラ切りのちナデ、他は回転ナデ調整。口縁端部弱く肥厚して僅かに外反	１～２㎜大の白色粒少量
6611	杯蓋		内外－灰色	外底面、ヘラ切りのちナデ。他は回転ナデ調整 口縁部弱く屈曲、端部尖状	１㎜以下の白色粒少量黒色溶融粒多い。
6612	杯蓋		内外－暗青灰色	頂部外面ヘラ切りのちナデ、他は回転ナデ調整。口縁部僅かに屈曲して端部丸い。	１～３㎜大の白色粒多い。黒色溶融粒少量 外面自然釉
6613	杯蓋		内外－淡灰色	外底面ヘラ切りのちナデ、他は回転ナデ調整。口縁立上り部は低く、受部からの折返し整形。	２～３㎜大の白色粒含む。
6614	杯蓋		内外－淡灰色	外底面ヘラ切りのちナデ、他はナデ調整。口縁立上り部、受部共に矮小化。立上り部は受部と接合。	１㎜以下の白色粒・黒色溶融粒少量。外面自然釉付着。
6615	杯蓋		内外－淡灰色	外底面ヘラ切りのちナデ、他は回転ナデ調整。口縁立上り部は比較的高く、受部と接合。	２㎜大の白色粒含む。
6616	杯身		内外－青黒色	外底面ヘラ切りのちナデ、他は回転ナデ調整。口縁立上り部は比較的高く、受部からの折返し整形。	２㎜大の白色粒を含む
6617	杯身		内外－淡灰色	外底面ヘラ切りのちナデ、他はナデ調整。口縁立上り部は比較的高く、受部と接合か。	２㎜大の白色粒少量。黒色溶融粒　多い。外面自然釉付着。
6618	杯身		内外－暗灰色	外底面ヘラ切りのちナデ、他は回転ナデ調整。口縁立上り部、受部共に短い。折返し整形。	１㎜以下の白色粒多い内外面自然釉付着。
6619	杯身		内外－暗青灰色	外底面ヘラ切りのちナデ、他はナデ調整。口縁立上り部は低く屈曲し、受部からの折返し整形。	１㎜以下の白色粒少量黒色溶融粒多い。外面自然釉付着
6620	杯身		内外－暗青灰色	外底面ヘラ切りのちナデ、他は回転ナデ調整。口縁立上り部は低く屈曲し、受部から折返し整形。	１㎜以下の白色粒少量
6621	杯身		内外－青灰色	頂部外面回転へらけずりのち、つまみを付着し回転ナデ調整。返り部は受部から折返し整形。宝珠つまみはやや扁平。	２～４㎜大の白色粒・黒色溶融粒少量。
6622	杯身		内外－暗青灰色	頂部外面回転へらけずりのち、つまみを付着し回転ナデ調整。返り部は短く薄い。受部から折返し整形。宝珠つまみは高い。	１～２㎜大の白色粒少量。自然釉付着
6623	杯身		内外－暗青灰色	頂部外面回転へらけずりのち、つまみを付着し回転ナデ調整。返り部は短い。宝珠つまみは高い。	３～４㎜大の白色粒少量。
6624	杯身		内外－暗灰色	頂部外面回転へらけずりのち、つまみを付着し回転ナデ調整。返り部は短く屈曲し、受部から折返し整形。	１㎜以下の白色粒、黒色溶融粒多い。

出土遺構　第１低地帯流路２(10)

番号	器種	法量	色調	形態および技法上の特徴	備考
6625	杯蓋		内外－暗青灰色	頂部外面へラケズリのちつまみ付着時に回転ナデ調整他は回転ナデ調整。返り部は短く屈曲し、受部から折返し整形。宝珠つまみは高い。	１～４㎜大の白色粒、黒色溶融粒含む。自然釉付着
6626	杯蓋		内外－暗灰色	頂部外面回転へらけずりのち、つまみを付着し回転ナデ調整。返り部は短く屈曲する。宝珠つまみはややだれる。	１～２㎜大の白色粒、黒色溶融粒少量。
6627	杯蓋		内外－暗青灰色	全体的に扁平。頂部外面回転へらけずりのち、つまみを付着し回転ナデ調整。返り部は短い。宝珠つまみはやや扁平。	１㎜以下の白色粒、黒色溶融粒
6628	杯蓋		内外－青灰色	頂部外面回転へらけずりのち、つまみを付着し回転ナデ調整。返り部は短く屈曲し受部から折返し整形。つまみはボタン状	１～２㎜大の白色粒多い。黒色溶融粒
6629	杯蓋		内外－暗灰色	全体的に扁平。頂部外面回転へらけずりのち、つまみを付着し回転ナデ調整。返り部は短い。宝珠つまみは扁平。	１㎜大の白色粒少量。
6630	杯蓋		内外－暗青灰色	頂部外面回転へらけずりのち、つまみを付着し回転ナデ調整。返り部は短い。扁平な宝珠つまみ	１㎜以下の白色粒、黒色溶融粒少量
6631	杯蓋		内外－暗青灰色	頂部外面回転へらけずりのち、つまみを付着し回転ナデ調整。返り部は短く屈曲する。やや扁平な宝珠つまみ	１㎜大の白色粒極少量黒色溶融粒多い。自然釉付着
6632	杯蓋		内外－暗青灰色	頂部外面回転へらけずりのち、つまみを付着し回転ナデ調整。返り部は短く屈曲する。扁平な宝珠つまみ	１㎜以下の白色粒少量
6633	杯蓋		内外－灰色	頂部外面回転へらけずりのち、つまみを付着し回転ナデ調整。返り部は短く屈曲する。つまみはボタン状。	１㎜以下の白色粒極少量。自然釉付着
6634	杯蓋		内外－青灰色	頂部外面回転へらけずりのち、つまみを付着し回転ナデ調整。返り部は短く屈曲する。扁平な宝珠つまみ	１～３㎜大の白色粒、黒色溶融粒少量。
6635	杯蓋		内外－青灰色	頂部外面回転へらけずりのち、つまみを付着し回転ナデ調整。返り部は短く屈曲する。つまみはボタン状。	１㎜大の白色粒多い。
6636	杯蓋		内外－暗青灰色	頂部外面回転へらけずりのち、つまみを付着し回転ナデ調整。返り部は短い。つまみはボタン状。	１～２㎜大の白色粒少量。黒色溶融粒多い。自然釉付着
6637	杯蓋		内外－淡灰色	全体的に扁平。頂部外面回転へらけずりのち、つまみを付着し回転ナデ調整。口縁端部は僅かに下につまみだす。退化した宝珠つまみ	１㎜以下の白色粒
6638	杯蓋		内外－青灰色	全体的に扁平。頂部外面回転へらけずりのち、つまみを付着し回転ナデ調整。口縁端部は短く折れる。つまみはボタン状	１㎜以下の白色粒少量黒色溶融粒多い。
6639	杯蓋		内外－青灰色	全体的に極めて扁平。頂部外面回転へらけずりのち、つまみを付着し回転ナデ調整。口縁端部は僅かに下につまみだす。ボタン状つまみ	１㎜以下の白色粒多い
6640	杯蓋		内外－暗青灰色	全体的に扁平。頂部外面回転へらけずりのち、つまみを付着し回転ナデ調整。口縁端部は短く折れる。つまみはボタン状	１～２㎜大の白色粒多い。
6641	杯蓋		外－黒青色 内－暗灰色	頂部外面回転へらけずりのち、つまみを付着し回転ナデ調整。口縁端部は短く折れる。ボタン状つまみ	１～３㎜大の白色粒多い。
6642	杯蓋		内外－青灰色	全体的に極めて扁平。頂部外面回転へらけずりのち、つまみを付着し回転ナデ調整。口縁端部は短く折れるボタン状つまみ	２～４㎜大の白色粒、黒色溶融粒多い。
6643	杯蓋		内外－青灰色	全体的に極めて扁平。頂部外面回転へらけずりのち、つまみを付着し回転ナデ調整。口縁端部は僅かに下につまみだす。ボタン状つまみ	１～３㎜大の白色粒多い。
6644	杯蓋		内外－暗青灰色	全体的に扁平。頂部外面回転へらけずりのち、つまみを付着し回転ナデ調整。口縁端部は短く折れる。退化した宝珠つまみ。上面に「大」字墨書有り。	殆ど砂粒を交えない。
6645	杯蓋		内外－青灰色	全体的に極めて扁平。頂部外面回転へらけずりのち、全体を回転ナデ調整。口縁端部は僅かに下につまみだす。　上面に「十」字墨書有り。	１㎜以下の白色粒、黒色溶融粒多い。
6701	杯		内外－暗青灰色	外底面へら切りのちナデ。他は回転ナデ調整。底面は比較的平坦で体部境は明瞭	１～４㎜大の白色粒多い。
6702	杯		内外－暗青灰色	外底面へら切りのちナデ。他は回転ナデ調整。底面は比較的平坦で体部境は明瞭	１～３㎜大の白色粒多い。
6703	杯		内外－暗青灰色	外底面へら切りのちナデ。他は回転ナデ調整。底面は比較的平坦。	１㎜大の白色粒
6704	杯		内外－淡灰色	外底面へら切りのちナデ。他は回転ナデ調整。	１㎜以下の白色粒多い
6705	杯		内外－暗青灰色	外底面へら切りのちナデ。他は回転ナデ調整。口縁部は弱く外反。	１～４㎜大の白色粒多い。

出土遺構　第１低地帯流路２(11)

番号	器種	法量	色調	形態および技法上の特徴	備考
6706	杯		内外－暗青灰色	外底面へら切りのちナデ。他は回転ナデ調整。	１～３㎜大の白色粒多い。
6707	杯		内外－黒青色	外底面へら切りのちナデ。他は回転ナデ調整。	１㎜大の白色粒多い。
6708	杯		内外－暗青灰色	外底面へら切りのちナデ。他は回転ナデ調整。口縁部は僅かに外反。	２㎜大の白色粒
6709	杯		内外－暗青灰色	外底面へら切りのちナデ。他は回転ナデ調整。底面は比較的平坦で体部境は明瞭	１㎜以下の白色粒多い自然釉付着
6710	杯		内外－淡青灰色	外底面へら切りのちナデ。他は回転ナデ調整。底面は比較的平坦で体部境は明瞭。口縁部は僅かに外反。	１～３㎜大の白色粒多い。
6711	杯		外－淡灰色 内－灰白色	外底面へら切りのちナデ。他は回転ナデ調整。底面は比較的平坦で体部境は明瞭　外底面に「一」へら記号	１㎜以下の白色粒多い
6712	杯		内外－淡灰色	外底面へら切りのち中心部を残してへらけずり。他は回転ナデ調整。	１㎜以下の白色粒
6713	杯		内外－淡灰色	外底面へら切りのち中心部を残してへらけずり。他は回転ナデ調整。	１㎜大の白色粒少量。
6714	杯		内外－淡灰色	外底面へらけずり。その外は回転ナデ調整。体底部境界に沈線一条を施す。口縁端部は弱く外に捻る。	２㎜大の白色粒
6715	杯		内外－暗灰色	外底面へらけずり、他は回転ナデ調整。体部中位に一条の沈線	１㎜以下の白色粒、黒色溶融粒
6716	杯		内外－暗灰色	外底面へらきりのちナデ、他は回転ナデ調整。体底部境に沈線一条	１㎜以下の白色粒少量
6717	杯		内外－灰色	外底面へラ切りのち中心部を残してへらけずり。他は回転ナデ調整。体底部境に沈線一条	１㎜以下の白色粒多い
6718	杯		内外－暗灰色	外底面へラ切りのちナデ調整。他は回転ナデ調整。底面部は平坦で体部は比較的開いて立ち上がる。内面の凹凸少ない。	１㎜大の白色粒
6719	杯		内外－淡灰色	外底面へラ切りのちナデ調整。他は回転ナデ調整。底面部は平坦で体部は比較的開いて立ち上がる。内面の凹凸少ない。	１㎜以下の白色粒少量
6721	杯		外－淡黒色 内－暗灰色	外底面へらけずり、他は回転ナデ調整。口縁部は僅かに外反。内面の凹凸少ない。	１＝２㎜大の白色粒、黒色溶融粒
6722	杯		外－青灰色 内－暗青灰色	外底面へらけずり、他は回転ナデ調整。内面の凹凸少ない。	１㎜大の白色粒、黒色溶融粒多い。
6723	杯		外－淡灰色 内－淡黒色	外底面へラ切りのち中心部を残してへらけずり。他は回転ナデ調整。　体部中位に低い段を持つ。内面の凹凸少ない。	１㎜以下の白色粒少量
6724	台付椀		内外－暗青灰色	外底面へらけずりのち脚台を付ける。体部はほぼ直立し中位に沈線二条。脚台は二段。	１㎜台の白色粒、自然釉付着
6725	杯身		内外－青灰色	杯身４ａ類の体部に下半が外反する脚台を付す。体底部境に浅い沈線一条	１～３㎜大の白色粒少量
6726	杯身		内外－淡灰色	低いが強く張る脚台を持つ。体部外底面へらけずり、他は回転ナデ調整。	１㎜大の白色粒少量
6727	杯身		内外－灰色	杯身４ａ類の体部に強く張り中位で僅かに屈曲する高台を付す。体底部境に低い段。	１～２㎜大の白色粒少量
6728	杯身		内外－青灰色	杯身４ａ類の体部に低い脚台を付す。体底部境に低い段	１㎜以下の白色粒少量
6729	杯身		内外－暗灰色	杯身４ｂ類の体部に強く張る高台を付す。	１～４㎜大の白色粒多い。
6730	杯身		内外－灰色	杯身４ａ類の体部に強く張り、比較的高い高台を付す体底部境に低い段。	１㎜以下の白色粒少量
6731	杯身		内外－灰色	外底面へらけずりのちに低い高台をやや内寄りに付す	１㎜以下の白色粒
6732	杯身		内外－青灰色	底面が平坦で体部境が明瞭な箱形の体部。外底面へらけずりのちやや内寄りに強く張る高台を付し、回転ナデ調整。	２㎜大の白色粒多い。自然釉付着
6733	杯身		内外－淡青灰色	底面が平坦で体部境が明瞭な箱形の体部。外底面へらけずりのちにやや内寄りに僅かに張った低い低い高台を付す。	１㎜以下の白色粒
6734	杯身		内外－灰色	底面部は比較的平坦だが、体底部境は緩丸い。外底面へらけずりのち、やや内寄りに強く張る高台を付し、回転ナデ調整。	１～２㎜大の白色粒多い。
6735	杯身		外－青灰色 内－灰色	底面部は比較的平坦だが、体底部境は緩丸い。外底面へらけずりのち、やや内寄りに強く張る高台を付し、回転ナデ調整。	１＝２㎜大の白色粒多い。
6736	杯身		内外－青灰色	底面が平坦で体部境が明瞭な箱形の体部。外底面へら切りののちにやや内寄りに低い低い高台を付す。体部の開きは弱い。	１～２㎜大の白色粒
	杯身				

番号	器種	法量	色調	形態および技法上の特徴	備考
6737	杯身		内外－青灰色	底面が平坦で体部境が明瞭な箱形の体部。外底面へら切りののちにやや内寄りに低い低い高台を付す。体部の開きは弱い。	１㎜以下の白色粒
6738	杯身		内外－暗青灰色	底面が平坦で体部境が明瞭な箱形の体部。外底面へら切りののちにやや内寄りに低い低い高台を付す。体部は僅かに外反。	１㎜以下の白色粒少量
6739	杯身		外－淡黄灰色 内－淡褐色	底面が平坦で体部境が明瞭な箱形の体部。外底面へら切りののちにやや内寄りに低い低い高台を付す。	１㎜以下の白色粒少量
6801	皿		内外－青灰色	かなり浅い。体底部境は明瞭に屈曲する。口縁端部は内側につまみだす。外底面へらけずり、他は回転ナデ調整。	
6802	皿		内外－暗青灰色	かなり浅い。体底部境は明瞭に屈曲する。口縁端部は内側につまみだす。体部は強く外傾外底面へらけずり他は回転ナデ調整。	１㎜大の白色粒少量
6803	皿		内外－黄灰色	体底部境は明瞭に屈曲。体部は強く外傾し、端部は内面におり込み直下は沈線状。外底面へらけずりのちナデ、他は回転ナデ調整。	１㎜以下の白色粒多い
6804	皿		内外－淡灰色	体底部境は不明瞭で外面に浅く太い沈線一条を入れる口縁端部は内側に小さく肥厚。がいてい面から体部下半はへらけずり、他は回転ナデ調整。	１～３㎜大の白色粒多い。
6805	皿		外－灰色 内－淡黒色	体底部境は丸みを帯び強く屈曲しない。体部下半に浅い沈線一条。口縁端部は面をなし、僅かに弱くつまみ出す。外底面へラ切りのち、中央部はナデ、外周はへらけずり。他は回転ナデ調整。	１～２㎜大の白色粒多い。
6806	皿		外－灰色 内－淡黒色	体底部境は丸みを帯び強く屈曲しない。口縁端部は面をなし、僅かに弱くつまみ出す。外底面へラ切りのち丁寧なナデ、他は回転ナデ調整。	１㎜以下の白色粒多い
6807	皿		内外－灰色	体底部境は丸みを帯び強く屈曲しない。口縁端部は面をなし、僅かに弱くつまみ出す。外底面不定方向ナデ他は回転ナデ調整。	１㎜以下の白色粒
6808	皿		内外－灰色	体底部境は丸みを帯び強く屈曲しない。体部中位に浅く太い沈線一条。口縁端部内面に面を持ち僅かに外方につまむ。外底面は指押さえ顕著、他は回転ナデ調整	１㎜以下の白色粒少量
6809	皿		内外－淡灰色	体底部境は明瞭に屈曲。体部は外傾し端部は僅かに内側に肥厚。外底面へらけずりのちナデ、他は回転ナデ調整。	１～３㎜大の白色粒多い。
6810	皿蓋		内外－淡青灰色	全体的に極めて扁平。口縁端部は下方につまみだす。回転ナデ調整。	１㎜以下の白色粒
6811	脚台		内外－淡灰色	比較的高く中位で折れて下半は外反。端部は下方につまみだす。内外面ナデ調整。	２～３㎜大の白色粒
6812	大盤脚		内外－淡灰色	大形の脚台だが比較的低く、強く外反する。端部は下方につまみだす。回転ナデ調整。	１㎜以下の白色粒多い脚台内面スス顕著
6813	高坏		内外－黒青色	杯体底部境は不明瞭。脚部は長く緩やかに外反する。脚裾は短く水平に延び端部は僅かに下に突出。杯底部へらけずりのち接合しナデ、他は回転ナデ調整のみ	１～２㎜大の白色粒自然釉付着
6814	高坏		内外－暗灰色	杯体底部境は不明瞭。脚部は中位に沈線一条を配し、緩やかに外反して短く水平に開く。脚端は下方拡張が目立つ。回転ナデ調整。	１～３㎜大の白色粒多い。
6815	高坏		内外－暗青灰色	杯体底部境は不明瞭。口縁部は僅かに外反。脚裾は緩やかに外反し短く水平に開く。脚端は折返し下に伸ばす。杯底部へラ切りのち接合しナデ。他は回転ナデ調整のみ	１～２㎜大の白色粒。自然釉付着
6816	高坏		内外－暗青灰色	杯体底部境は不明瞭。脚裾は緩やかに外反する。脚端は弱く下につまみ出す。杯底部へラ切りのち接合しナデ。他は回転ナデ調整。	２～４㎜大の白色粒
6817	高坏		内外－黒青色	杯体底部境は不明瞭。脚裾は緩やかに外反する。脚端は弱く下につまみ出す。回転ナデ調整	１㎜大の白色粒多い。自然釉付着
6818	高坏		内外－青灰色	杯体底部境は不明瞭。口縁部は僅かに外反。脚裾は緩やかに外反し短く水平に開く。脚端は折返し下に伸ばす。回転ナデ調整	１～３㎜大の白色粒・黒色溶融粒多い。自然釉付着
6819	高坏		内外－暗青灰色	杯体底部境は不明瞭。口縁部は僅かに外反。脚裾は緩やかに外反し短く水平に開く。脚端は折返し下に伸ばす。回転ナデ調整。	１～２㎜大の白色粒多い。
6820	高坏		内外－灰色	杯体底部境は不明瞭。口縁部は僅かに外反。脚部は弱く外反しながら開き、脚端は跳ね上げる。回転ナデ調整。	１㎜大の白色粒多い。

出土遺構　第１低地帯流路２(13)

番号	器種	法量	色調	形態および技法上の特徴	備考
6821	高坏			杯体底部境は不明瞭。口縁部は僅かに外反。脚裾は緩やかに外反し短く水平に開く。脚端は折返し下に伸ばす。杯底部ヘラ切りのち接合、回転ナデ調整。他は回転ナデ調整のみ。	
6822	高杯		内外－暗青灰色	杯体底部境は不明瞭。口縁部は僅かに外反。脚裾は緩やかに外反し、脚端は上下につまむ。杯底部ヘラ切りのち接合、回転ナデ調整。他は回転ナデ調整のみ。	１～２㎜大の白色粒多い。自然釉付着
6823	高坏			杯体底部境は不明瞭。口縁部は僅かに外反。脚裾は緩やかに外反し、脚端折返し、下に伸ばす。杯底部ヘラ切りのち接合、回転ナデ調整。他は回転ナデ調整のみ	
6824	高坏		内外－灰白色	杯体底部境は不明瞭。口縁部は僅かに外反。脚部は比較的直線的に開き、端部は跳ね上げる。回転ナデ調整	１～２㎜大の白色粒多い。
6825	高坏			杯体底部境は不明瞭。脚裾は緩やかに外反する。脚端は弱く下につまみ出す。杯底部ヘラ切りのち接合しナデ。他は回転ナデ調整。	
6826	高坏		内外－灰色	杯体底部境は不明瞭。脚部は短く開き、脚裾は水平に延びる。脚端は僅かに下につまむのみ。回転ナデ調整	殆ど砂粒を含まず
6827	高坏			らけずりのち接合しナデ、他は回転ナデ調整。	
			内外－暗青灰色	杯体底部境は不明瞭。口縁部は僅かに外反。脚部は低いが強く外反し、脚裾は水平に延び端部は下方につまみだす。杯底部へらけずりのち接合しナデ、他は回転ナデ調整のみ	２㎜大の白色粒多い。
6828	高坏		内外－暗青灰色	杯体底部境は不明瞭。脚部は短く開き、脚裾は水平に延びる。脚端は僅かに下につまみ出す。回転ナデ調整	１㎜大の白色粒。自然釉付着
6829	高坏		内外－暗灰色	杯体底部境は明瞭で体部は直線的に開く。境界部に低段を持つ。脚部は緩やかに外反し、脚裾は短く水平にのびる。端部は下方に僅かに突出。杯底部へらけずりのち接合しナデ、他は回転ナデ調整のみ	２㎜大の白色粒・黒色溶融粒多い。
6830	高坏		内外－濃緑色	杯体底部境は明瞭で体部は直線的に開く。境界部・体中位に低い段を持つ。脚部は比較的直線的に開き、裾は短く水平に延び端部は僅かに下に突出。	１㎜以下の白色粒・黒色溶融粒　自然釉付着
6831	高坏		内外－黒灰色	杯体底部境は明瞭で体部は直線的に開く。境界部・体中位に低い段を持つ。脚部は長く緩やかに外反する。脚裾は軽く屈曲して端部を下につまみだす。杯底部へ	２～３㎜大の白色粒多い。自然釉付着
6901	短頸壺蓋		内外－灰色	頂部外面へらけずり、他は回転ナデ調整。口縁部は短く内側に屈曲する。	１㎜大の白色粒・黒色溶融粒。自然釉付着
6902	短頸壺蓋		内外－暗灰色	頂部外面へらけずり、他は回転ナデ調整。口縁部は短く内側に屈曲する。	１㎜以下の白色粒・黒色溶融粒多い。
6903	短頸壺蓋		内外－灰色	頂部外面ヘラ切りのち、外周部をへらけずり、他は回転ナデ調整。口縁端部は短く内側に屈曲する。	１㎜以下の白色粒少量黒色溶融粒多い。自然釉付着
6904	短頸壺蓋		内外－暗青灰色	頂部外面へらけずりのちナデ。他は回転ナデ調整。頂部と体部の境界は比較的明瞭。口縁部は一旦弱く外反したのち、返り状に下方に突出	１㎜以下の白色粒。自然釉付着
6905	短頸壺		内外－青灰色	最大径は体部中位で沈線一条。頸部は薄く弱く内湾。体部上半外面はカキ目調整。下半はへらけずり、他は回転ナデ調整。	
6906	短頸壺		内外－淡灰色	最大径は体部中位。頸肩部境と共に明瞭な稜を持たない。底部外面は手持ちへらけずり。他は回転ナデ調整	１㎜大の白色粒多い。
6907	短頸壺		外－淡黒色 内－灰白色	体部上半の最大径に沈線一条。肩部は直線的に延び頸部は弱く外傾する。　口縁部は僅かに肥厚する。底部外面指押さえ、下半はへらけずり、他は回転ナデ調整	１㎜以下の白色粒・黒色粒
6908			内外－暗青灰色	口縁部は一旦外反したのちに屈曲して直立。回転ナデ調整。	１㎜以下の白色粒多い自然釉付着
6909			内外－暗青灰色	無花果形の体部で肩部下端に二条の沈線。外面回転ナデ調整。	１～２㎜大の白色粒。自然釉付着
6910			内外－暗青灰色	やや扁平球状の体部に強く張った高台を付す。肩部は比較的直線的で下端に沈線一条。底部はヘラ切りのまま、他は回転ナデ調整。	１㎜以下の白色粒少量
6911	平瓶		内外－暗青灰色	体部上面と以下との境界は未だ明瞭ではない。底部外面へらけずり、他は回転ナデ調整。	１㎜以下の白色粒・黒色溶融粒少量。
6912	円面硯		内外－暗青灰色	城面に円盤状平坦面（墨道）と周囲に溝（墨池）を持ち、周溝外肩部は突帯状に拡張する。脚部は僅かに外反気味に延び、側面上下に低い突帯を付す。脚側面透かし穴はやや異形で長楕円形の透かし穴を「ハ」字状に配し、その間に円形透かしを置く。使用痕が全く無い点要注意	１㎜以下の石英など自然釉付着　焼歪み著しい。

出土遺構　第１低地帯流路２(14)

番号	器種	法量	色調	形態および技法上の特徴	備考
6913	小形甕			肩部は強く張り、外面並行叩きのちカキ目。内面青海波残す。頸部は短く開き、端部内面突出。	
6914	鉢		外－灰色 内－淡灰色	半球形を呈し口縁部は内湾。端部に面を持つ。口縁外面はカキ目、底部外面は手持ちへらけずり、他は回転ナデ調整。片口	１～３㎜大の白色粒多い。
6915	長頸壺		内外－灰色	弱く外反して立ち上がり、口縁端部は尖状。回転ナデ調整。	１㎜以下の白色粒、黒色溶融粒。自然釉付着
6916	長頸壺		内外－暗青灰色	頸部片　次第に外反を強めながら長く延びる。横ナデ	２㎜以下の石英多い。黒色溶融粒少量　自然釉付着
6917	長頸壺		内外－淡青灰色	肩部最大径で弱い稜線を持ち、上肩部は僅かに丸みを帯びる。底部外縁に良く張った高台を付す。頸部は外反しながら長く延びる。体部下半外面へら削り後ナデ調整、上半部・頸部は横ナデ。	１～３㎜大の石英
6918	甑			上方に向かって僅かに開く円筒形の体部。中位の二方に把手を付し、底部は「一」字状に粘土帯でふさぐ他は開放。下半外面は指押さえ顕著、他はナデ調整。	１～３㎜大の白色粒多い。
7001	大形甕		内外－暗青灰色	肩部は強く張り、外面並行叩きのちカキ目。内面青海波残す。頸部は外反し、口縁端部は短く外に屈曲する	１～３㎜大の白色粒多い。
7002	大形甕		内外－暗青灰色	頸部は長くラッパ状に開き、口縁部は肥厚する。頸部外面に三段の波状文と三条の沈線を配す。	１～３㎜大の白色粒多い。
7003	大形甕		内外－青灰色	肩部は強く張り、外面並行叩きのちカキ目。内面青海波残す。頸部は外反し、口縁部は僅かに屈曲する。	１～２㎜大の白色粒多い。
7004	大形甕		内外－暗青灰色	肩部は強く張り、外面並行叩きのちカキ目。内面青海波残す。肩部上端の三箇所に耳を持つ。頸部はほぼ直立する。	１～３㎜大の白色粒多い。自然釉付着
7005	大形甕		内外－淡灰色	体部の張りは弱く、外面並行叩きのちカキ目。内面青海波残す。最大径部の二方に把手を付す。口縁部は短く外反して丸く納める。	１～２㎜大の白色粒多い。

出土遺構　第１低地帯流路２(国道以南)(１)

番号	器種	法量	色調	形態および技法上の特徴	備考
7101	土師器杯	径－16.2 高－6.4	内外－燈色	体部上半で僅かに屈曲して外反し、口縁端部は内側に突出する。口縁部・内面横ナデ、体部下半・底部へらけずりのち体部外面粗いヘラ磨き。放射暗文。	１～２㎜大の石英・赤色粒等
7102	土師器杯	径－17.4 高－6.4	内外－淡黄灰色	体底部境は明瞭で平底。体部は直線的に立ち上がる。横ナデのち、口縁部を除いて粗いヘラ磨き。粗い放射暗文	１～３㎜大の石英・赤色粒等多い。
7103	土師器皿蓋	径－21	内外－黄灰色	口縁端部は僅かに下に膨らむ。外面上半ヘラ磨き、他は横ナデ。内面放射暗文。	１～３㎜大の石英・赤色粒等多い。
7104	土師器杯	径－15.4 高－3.9	内外－淡燈色	体底部境は丸みを帯び、体部は弱く外傾する。底部外縁より内側に比較的高く良く張った高台を付す。体部外面ヘラ磨き、他は横ナデ。放射暗文。	１㎜以下の石英等多い
7105	土師器台杯皿		内外－黄灰色	底部内面回転へらけずりのち比較的張った高台を付しナデ。	１～４㎜大の石英・赤色粒等多い。
7106	土師器杯	径－18.4	内外－淡燈色	内湾しながら立ち上がり、口縁端部は外方につまみだす。口縁部横ナデ、底部指押さえのち体部ヘラ磨き。内面横ナデのち放射暗文。	２㎜大の石英等
7107	土師器杯	径－16.4 高－6.5	内外－燈色	浅い半球形の体部を持ち、口縁端部は尖状。口縁部横ナデ、他はヘラ磨き。	１㎜以下の石英・長石等多い。
7108	土師器皿？	径－15 高－3	内外－暗黄褐色	体底部境は丸みを帯び体部は外傾する。ナデ調整。	１～３㎜大の石英・赤色粒等多い。
7109	土師器皿	径－20.3 高－2.4	内外－燈色	体底部境は比較的明瞭で体部は外傾し、口縁端部は内面に突出する。底部へらけずりのち外面ヘラ磨き。内面横ナデ。二重螺旋＋放射暗文	１㎜大の石英・赤色粒等多い。
7110	土師器皿	径－20.8	内外－淡燈色	体底部境は不明瞭で、口縁端部は僅かに内面に突出する。底部外面へらけずり、体部ヘラ磨き。内面横ナデ二段対抗放射暗文	砂粒を殆ど混じえず
7111	土師器高杯		内外－淡黄灰色	脚部は余り高くなく、軸部は多角柱状に面取り。裾部は強く開き横ナデ。軸部上端はハケ調整。	１㎜以下の石英等少量
7112	球形甕	径－19 高－20.5	内外－暗黄褐色	口縁部は良く開き、端部はつまみ上げる。体部中位に最大径。口縁部外面横ナデ、内面横ハケ。体部外面縦ハケ。内面へらけずり。	１㎜以下の石英等

出土遺構　第１低地帯流路２（国道以南）（２）

番号	器種	法量	色調	形態および技法上の特徴	備考
7113	長胴甕	径－24.4 高－31	内外－黄灰色	口縁部は強く開き、体部は中位に最大径。口縁端部は面取りし上下につまむ。口縁外面横ナデ、内面横ハケ体部外面縦ハケ、内面上半ナデ、下半指押さえ。	１～３㎜大の石英等
7114	真蛸壺	径－14.2 高－205.2	内外－暗黄灰色	砲弾形の体部で口縁部は僅かに外反。端部は面取り。口縁部横ナデ、体部上半縦ハケ、他はナデ調整で内面粘土帯接合痕顕著	５㎜以下の石英等多い
7115	真蛸壺	径－10.5 高－20.6	内外－暗褐色	砲弾形の体部で口縁部は直口。肩部に二個の円形孔を穿つ。外面指押さえ、内面板ナデずり。	５㎜以下の石英等多い
7116	杯身	径－9.8 高－3.4	内外－暗灰色	体底部境は僅かに丸みを帯び、口縁部は直線的に立ち上がる。底部外面へラ切り。他は回転ナデ調整。	１～２㎜大の石英等
7117	杯身	径－9.8 高－3.4	内外－暗灰色	体底部境は不明瞭で口縁部は僅かに外反する。底部外面へらきり。他は回転ナデ調整。	１㎜以下の石英等少量
7118	杯身	径－9.8 高－3.4	内外－暗青灰色	体底部境は僅かに丸みを帯び、口縁部は弱く外反する底部外面へラ切りのちナデ。他は回転ナデ調整。	１㎜以下の石英等
7119	杯身	径－9.8 高－3.4	内外－黒青色	体底部境は僅かに丸みを帯び、口縁部は弱く外反する底部外面へラ切りのちナデ。他は回転ナデ調整。	砂粒殆ど混じえず
7120	杯蓋	径－16.2 高－2.8	内外－淡灰色	頂部外面へらけずりのち接合して回転ナデ。他は回転ナデのみ。口縁端部は短く下につまみだす。ボタン状つまみ	１～２㎜大の石英等
7121	杯身	径－15.8 高－4.2	内外－暗灰色	体底部境は比較的明瞭で、体部は強く外傾する。底部外面へラ切りのち外縁のやや内側に高台を付しナデ。他は回転ナデ調整。	１～２㎜大の石英等少量
7122	杯身	径－15.4 高－4.7	内外－暗青灰色	体底部境は比較的明瞭だが底部は丸みを持ち、口縁部は僅かに外反する。底部外面へらけずりのち外縁のやや内側に良く張った高台を付しナデ。他は回転ナデ調整。	１～２㎜大の石英・黒色粒等
7123	杯身	径－12.8 高－4.1	内外－灰色	体底部境は比較的明瞭だが、底部は僅かに丸みを残す底部外面へらけずりのち外縁のやや内側に良く張った高台を付しナデ。他は回転ナデ調整。	１㎜以下の石英等少量
7124	杯身	径－14.7 高－4.2	内外－暗灰色	体底部境は比較的不明瞭で底部は丸みを持つ。底部外面へらけずりのち、外縁のやや内側に断面三角形だが比較的高く良く張った高台を付しナデ。他は回転ナデ調整。	１～３㎜大の石英・黒色粒等多い。
7125	杯身	径－14.2 高－3.9	内外－暗灰色	体底部境は比較的不明瞭で底部は丸みを持つ。底部外面へらけずりのち、外縁のやや内側に強く張った高台を付しナデ。他は回転ナデ調整。	１～３㎜大の石英等
7126	杯身	径－12.5 高－4	内外－暗灰色	体底部境は明瞭に屈曲し、体部はほぼ直線的に立ち上がる。底部外面へラ切りのち外縁の僅かに内側に低い高台を付しナデ。他は回転ナデ調整。	１㎜以下の石英等少量
7127	杯身	径－15.8 高－4.2	内外－暗青灰色	体底部境は明瞭で体部は直線的に延びる。底部外面へらけずりのち外縁にほぼ接して低い高台を付しナデ。他は回転ナデ調整。	１～３㎜大の石英等量
7128	台杯皿	径－9.8 高－3.4	内外－暗青灰色	脚部は剥落しているが痕跡を底面にとどめる。体底部境は僅かに丸みを帯び体部はやや外傾し口縁端部は尖状。	１～２㎜大の石英等多い。
7129	短頸壺	体径－10.4 高－8.5	内外－青灰色	体部最大径に沈線一条。肩部は直線的で警部は弱く屈曲する。回転ナデ調整。	２～３㎜大の石英等
7130	長頸壺	体径－17.4	内外－淡青灰色	頸部欠損。体肩部境に稜線を持ち、底部外縁のやや内側に高台を付す。回転ナデ調整。底部焼成御穿孔	１㎜大の石英等。自然釉付着
7131	平瓶	体径－22.8 高 17.5	内外－暗青灰色	体肩部境に稜線を持ち、やや外反する頸部を一方に偏して付す。底部外面へらけずり、他は回転ナデ調整。	１～２㎜大の石英等少量。自然釉付着

出土遺構　第１低地帯流路３（１）

番号	器種	法量	色調	形態および技法上の特徴	備考
7201	土師器杯	径－18.5 高－3.3	内外－明燈色	体底部境は明瞭で体部は外傾して延びる。口縁端部は僅かに内面に突出する。底面部外面へらけずりのち粗いみがき、体部外面へらみがき、内面横ナデ。放射暗文	１㎜以下の石英・黒色粒等少量　外面赤色顔料塗布か
7202	土師器杯蓋	径－14.3 高－2.6	内外－黄灰色	口縁端部は僅かに屈曲をもつ。ボタン状つまみ。外面へラ磨き、内面ナデ調整。	１㎜以下の石英・雲母等
7203	土師器高杯	口径－21 体高－1.6 器高－8.1	内外－淡黄褐色	杯部はほぼ水平に強く開き、口縁端部をつまみ上げる杯部外面へらみがき、内面ナデ調整。螺旋＋放射暗文脚は低いが、軸部を多角柱状に面取りし、裾部は強く開き端部は屈曲する。	砂粒を殆ど混じえず

出土遺構　第１低地帯流路３（２）

番号	器種	法量	色調	形態および技法上の特徴	備考
7204	土師器高杯	口径－25.2 体高－2.6	内外－燈色	皿Ｂ類に高杯Ｂ類の脚部をわせた特異な形態。杯底部外縁のやや内側に低い高台を付し、体部は上半で緩く外反して口縁部は巻き込む。表面剥落のため調整不明脚は低いが、軸部を多角柱状に面取りし、裾部は強く開き端部は屈曲する。	１㎜以下の石英等極少量
7205	土師器球形甕	径－20 高－28.8	内外－淡灰褐色	球形で最大径のやや下がる体部に強く開く口縁を付す口縁端部は面取り。口縁部横ナデ、体部外面縦ハケ、内面上半指押さえ、以下はへらけずり。	１㎜以下の石英・長石等多い。
7306	土師器球形甕	径－11.8	内外－淡燈色	肩の張らない体部に弱く外傾する口縁部を付す。口縁端部は丸く納める。口縁部外面横ナデ、内面は横ハケ体部外面縦ハケ、内面は横ハケ。	１～３㎜大の石英・角閃石等
7206	飯蛸壺	径－6.9 高－10.4	内外－淡黄褐色	釣鐘形　方柱状の釣り手部に横から紐通し穴を穿つ。口縁部は僅かに内湾して肥厚。内外面指押さえ。体部に「十」字へら記号	１～２　大の石英・雲母等多い。
7207	真蛸壺	径－11.2 高－21.6	内外－赤褐色	砲弾形の体部に短く外反する口縁部を付す。外面縦はけ後指押さえ。内面指押さえ。	１～５㎜大の石英・赤色粒等多い。
7208	土師器把手付甕	径－28.4 高－24.5	内外－淡灰褐色	頸肩境は不明瞭。頸部は短くほぼ直立する。肩の張らない体部中位の相対する二方に上向きの把手を付す。口縁部外面横ナデ、内面横ハケ、体部外面縦ハケ、内面粘土帯接合痕顕著、指押さえ。	３～４㎜大の石英等多い。
7209	土師器鍋	径－41.8	内外－暗燈色	半球形の体部から強く折れて短く開く口縁部を持つ。口縁端部はつまみ上げる。口縁部外面横ナデ、内面は横ハケ、体部はハケ調整。	１～４㎜大の石英等多い。
7211	土馬		淡赤褐色	土馬頭部　手づくね整形で粗いはけ調整。目・鼻・口縦髪を表現する。	３㎜以下の石英等多い
7212	土馬		淡赤褐色	土馬体部　手づくね整形で粗いはけ調整。四肢欠損背後部に剥落痕がある。鞍の表現があったのか	３㎜以下の石英等多い ３１と同一個体か
7301		径－14.2	内外－青灰色	頂部外面へらけずり、他は回転ナデ調整。	１～３㎜大の石英等・黒色溶融粒多い
7302		径－13.8 高－4.2	内外－暗青灰色	断面形箱形に近く、頂部外面へらけずり、他は回転ナデ調整。口縁部は僅かに肥厚し端部尖状。	１～２㎜大の石英等少量　自然釉付着
7303	須恵器杯身	径－13.8 高－3.8	内外－淡青灰色	立上り部は口縁部と貼り付け、内傾して比較的高く延びる。	１㎜以下の石英・雲母黒色溶融粒等
7304	須恵器杯身	径－11 高－4.2	内外－淡灰色	体底部境は明瞭で体部は僅かに内湾気味に延びる。口縁部尖状。底部外面へらきりのちナデ、他は回転ナデ調整。	黒色溶融粒少量。 自然釉付着
7305	須恵器杯身	径－12.4 高－3.9	内外－青灰色	体底部境は比較的明瞭で、体部は外傾して延びる。底部外面へらきりのちナデ、他は回転ナデ調整。	１～２㎜大の石英・雲母・黒色粒等
7306	須恵器杯身	径－13.0 高－3.9	内外－淡灰色	体底部境は不明瞭で体部は強く外傾して延びる。底部外面へらきりのちナデ、他は回転ナデ調整。	１㎜以下の石英等多い
7307	須恵器杯蓋	径－14.0 高－3.6	内外－青灰色	頂部外面へらけずりのちつまみを付しナデ、他は回転ナデ調整。口縁部は強く屈曲して下に延びたのち端部は弱く外反する。ボタン状つまみ	１㎜以下の石英等・黒色溶融粒少量。
7308	須恵器杯蓋	径－15.0 高－2.9	内外－青灰色	頂部外面へらけずりのちつまみを付しナデ、他は回転ナデ調整。口縁部は緩やかに下に折れる。ボタン状つまみ	１㎜大の石英等極少量 自然釉付着
7309	須恵器杯蓋	径－15.9	内外－暗灰色	頂部外面へらけずりのちつまみ付着しナデ。他は回転ナデ調整。口縁部は強く屈曲して短く下に延びる。つまみ欠損	１㎜大の石英等多い。
7310	須恵器杯身	径－14.8 高－4.5	外－淡黒色 内－淡灰色	体底部境は明瞭で体部は外傾して直線的に延びる。底部へらきり後外縁のやや内側に低い高台を付し、ナデ調整。他は回転ナデ調整。	１～２㎜大の石英・赤色粒等多い。
7311	須恵器高杯	脚径－6.8	内外－暗青灰色	脚部は緩やかに外反しながら広がり、裾部で短く水平に延びた後、端部は下に屈曲する。回転ナデ調整。	２～３㎜大の石英等・黒色溶融粒多い。 自然釉付着
7312	平瓶	口径－7.3	外－暗青灰色 内－淡青灰色	頸部は僅かに内湾気味に短く延びる。体頂部は丸みを残すようである。口縁内面に「一」字へら記号	１㎜以下の石英等少量 自然釉付着
7313	提瓶		内外－黒青色	口頸部境に浅い沈線一条、口縁部は僅かに屈曲して直立。肩部把手は矮小化しているが、未だ機能を果たしうる。体部外面カキ目、内面ナデ調整。	１㎜以下の石英等・黒色溶融粒少量。自然釉付着
7314	小形甕	径－13.4	内外－淡黒色	頸部は弱く外傾しながら短く延び口縁部は僅かに肥厚する。肩部内面は当て具圧痕を残し、ナデ調整。口縁部回転ナデ調整。	１㎜以下の石英等少量
7315	平瓶	口径－11.8	内外－淡灰色	頸部は僅かに外傾して直線的に延びる。体頂部は丸みを残すようである。	１㎜以下の石英等少量 黒色溶融粒多い。 自然釉付着

出土遺構　第１低地帯流路３（３）

番号	器種	法量	色調	形態および技法上の特徴	備考
7316	長頸壺		内外－暗青灰色	扁平球状の体部で肩が張る。肩部に二条の沈線を施しその間を連続列点文を充填する。底部に強く張った高台を付す。底部・肩部回転ナデ調整。体部下半へらけずり。	１㎜以下の石英等少量 自然釉付着

出土遺構　第２低地帯流路２

番号	器種	法量	色調	形態および技法上の特徴	備考
7401	土師器小皿	径－10.1 高－2.0	内外－黄白色	体底部境不明瞭。内外面ナデ調整。底部焼成後穿孔	１～３㎜大の石英・赤色粒等多い。
7402	土師器皿	径－17.8 高－2.1	内外－淡灰褐色	体部は強く外傾し、口縁端部は弱く屈曲する。底面部外面へらけずりのち粗いみがき。体部外面へらみがき内面ナデ調整。	１㎜以下の石英等少量
7403	須恵器杯	径－16.3 高－4.8	内外－淡灰褐色	体底部境は明瞭で底面部外縁部に強く張った高台を付す。体部は強く外傾して直線的に延びる。回転ナデ調整。	１㎜以下の石英・雲母黒色粒等
7404	黒色土器椀		内外－黒褐色	底部へらきりのち高台を付す。外面ナデ調整。内底面みがき。	１～３㎜大の石英等多い。
7405	黒色土器椀	径－15.5 高－5	外－黄白色 内－黒灰色	底部に良く張った比較的高い高台を付し、体部は緩やかに内湾して立ち上がる。外面高台付近にみがきを残す。内面横ナデのち部分的にへらみがき	１㎜以下の石英・雲母黒色粒等
7406	須恵器杯	径－13.3 高－3.8	内外－淡灰色	体底部境は明瞭で体部は外傾して直線的に延びる。底部外面へらきり、他は回転ナデ調整。	１㎜以下の石英等 火だすき顕著
7408	土師器杯	径－14.4 高－4.4	内外－淡灰褐色	底部はかなり薄い。体底部境は明瞭で体部は外傾して直線的に延び、口縁部で僅かに外反する。底部外面へらきりのちナデ、他は回転ナデ調整。	１㎜以下の石英・雲母等少量
7409	土師器杯	径－14.5 高－4.7	内外－淡灰褐色	底部はかなり薄い。体底部境は明瞭で体部は外傾して直線的に延びる。底部外面へらきりのちナデ、他は回転ナデ調整。	１㎜以下の石英・雲母等少量
7410	須恵器杯	径－13.4 高－3.3	内外－黒色 底部のみ灰色	体底部境は明瞭で体部は外傾して直線的に延びる。底部外面へらきりのちナデ、他は回転ナデ調整。底部外面中央に二字墨書有り。読解不可	１㎜以下の石英・雲母等
7411	須恵器杯	径－12.8 高－2.9	内外－灰白色	体底部境は明瞭で体部は強く外傾して直線的に延びる底部外面へらきりのちナデ、他は回転ナデ調整。底部外面中央に二字～三字の墨書有り。「・・長」？	１～５㎜大の石英等多い。
7412	須恵器杯	径－12.5 高－3.1	内外－灰白色	体底部境は明瞭で体部は強く外傾して直線的に延びる底部外面へらきりのちナデ、他は回転ナデ調整。底部外面に二字以上墨書有り。読解不可	１㎜大の石英等
7413	羽釜	径－28.6	内外－黄灰色	口縁部で折れて外傾し、端部は強くつまみ上げる。口縁部直下に水平に広い鍔を付す。鍔端部は斜めにつまみ上げる。鍔・口縁部外面横ナデ、口縁部内面横ハケ体部外面縦はけ、内面横ハケで部分的にみがき。	１～２㎜大の石英等 外面煤付着顕著
7414	須恵器壺		内外－黒青色	肩部は丸みを帯び頸部は弱く外傾して延びる。内外面回転ナデ調整。肩部内面は粘土帯接合痕顕著	１㎜大の石英等多い。
7415	須恵器壺		内外－淡青灰色	平底で体部は張らない。底部付近内外面ナデ調整。体部は格子目叩き圧痕を残す。	２㎜以下の石英等
7416			内外－暗赤紫色	明瞭な平底で体部は僅かに外傾気味に立ち上がる。底部外面へらけずり後外縁部に低い高台を付しナデ。他は回転ナデ調整。	１㎜大の石英等少量
7417			内外－暗青灰色	壺底部？体底部境は明瞭で、底部外面へらけずり後外縁部に低い高台を付しナデ。他は回転ナデ調整。体部外面に格子目叩き圧痕を残す。	２㎜以下の石英等。

出土遺構　弥生土器溜り２（１）

番号	器種	法量	色調	形態および技法上の特徴	備考
7501	弥生後期壺	口径－20.1	外－淡黄色 内－淡黄色	口・頸部　短く直立する頸部から屈曲して直線的に開く口縁部。口縁端部は単純に四角く終わる。内外面ナデ調整。	３～４㎜大の石英多い。
7502	弥生後期壺	口径－20.8	外－淡燈色 内－淡燈色	口・頸部　外反気味の頸部から明瞭に屈曲せずに水平に開く口縁部にいたる。端部は僅かに上下に拡張。外面は内傾し４条の弱い凹線文を施す。頸部外面縦ハケ、他は横ナデ。	３～４㎜大の石英を含む。

出土遺構　弥生土器溜り２（２）

番号	器種	法量	色　調	形態および技法上の特徴	備　考
7503	弥生後期 壺	口径－23.1	外－淡燈色 内－淡燈色	口・頸部　外反気味に開き端部は上下に拡張するが、下方拡張が優位。端面は強く内傾し、外面には二条の櫛描波状文を施す。内外面横ナデ。	３～４㎜大の石英・長石多い。
7504	弥生後期 壺	口径－16.5	外－淡黄色 内－淡黄色	口・頸部　短く直立する頸部と短く開く口縁部を持つ。口縁端部は弱く上方に摘み上げる。端面には二条の狭い凹線を施す。内外面ナデ調整。	２㎜大の長石・石英を含む。
7505	弥生後期 壺	口径－17.2	外－淡燈色 内－淡燈色	口・頸部　直線的に外傾する短い口・頸部を持つ。端部は僅かに肥厚し、端面は一条の凹線を施す。内外面ナデ調整。	２～４㎜大の石英・長石多い。
7506	弥生後期 二重口縁壺	口径－31	外－灰白色 内－灰白色	口縁部　強く開いた口縁端部を上方に拡張して二重口縁とする。外面は強くナデて、僅かに凹面となり無文。	１㎜以下の長石石英含む。
7507	弥生後期 二重口縁壺	口径－31.8	外－淡赤色 内－淡赤色	口縁部　水平に強く開く口縁部を上方に拡張して二重口縁とする。立ち上がりは僅かに内傾する。内外面ナデ調整。	３～４㎜大の石英と雲母細片含む。
7508	弥生後期 二重口縁壺	口径－21.2	外－淡燈色 内－灰白色	口縁立ち上がり部　高さの割に薄い直立する立ち上がり部。外面下半は鋸歯文、上端には円形刺突文を連続的に施す。	２㎜大の石英、１㎜前後の長石雲母を含む。
7509	弥生後期 甕	口径－22.4	外－灰白色 内－灰白色	甕上半部　強く張る肩部から緩やかに屈曲して短く立ち上がる口縁部。端部は下方に摘み出し、広めの端面を形成する。肩部内面に指押さえを残す他は調整不明。	３～４㎜大の石英多い。
7510	弥生後期 甕	口径－19.8	外－淡燈白色 内－淡燈白色	甕上半部　強く張る体部から屈曲して短く伸びる口縁部。端部は僅かに外方に捻り丸く終わる。口縁部内外面は横ナデ、体部外面は横位の並行叩きの後に斜ハケ。内面は調整不明。	１㎜以下の石英雲母少量含む。
7511	弥生後期 甕	口径－18.9	外－ 内－	甕上半部　強く張る体部から屈曲して短く開く口縁部。端部は尖り気味に終わる。口縁部内外面横ナデ、体部外面横位の並行叩き、内面は指押さえ。	
7512	弥生後期 甕	口径－17.2	外－淡燈色 内－灰黄色	甕上半部　張りの弱い体部から緩やかに屈曲して短く開く口縁部。端部は単純に丸く終わる。口縁部内外面は横ナデ、体部外面は横位の並行叩き、内面は上端に指押さえを残す。	１～３㎜大の石英・長石・赤色粒
7513	弥生後期 甕	口径－19.4	外－淡燈色 内－淡燈色	甕上半部　強く屈曲して外反気味に短く開く口縁部。口縁端部は単純に四角く終わる。外面ハケ。内面はナデ調整、肩部内面は部分的に指押さえを残す。	１～２㎜大の石英・長石含む。
7514	弥生後期 甕	口径－15.6	外－明茶色 内－明茶色	甕上半部　撫で肩気味の体部上半から緩やかに屈曲して短く開く口縁部。端部は僅かに上方に摘み内面に一条の強い横ナデで凹線状。外面は口縁部横ナデ体部は縦ハケ。口縁部内面から肩部上半横ハケ、以下は横削り。	角閃石細粒多い胎土的には雲母土器
7515	弥生後期 甕	口径－14.6	外－ 内－	甕上半部　強く張る体部から強く屈曲して短く外反気味に開く比較的薄手の口縁部。端部は単純に丸く終わる。口縁部内外面横ナデ、体部外面横位の並行叩き、内面は指押さえ。	
7516	弥生後期 甕	口径－14.9	外－黒灰色 内－暗褐色	甕上半部　撫で肩気味の体上半部から鋭く屈曲して外反気味に開く口縁部。端部は下方に拡張気味に丸く終わる。口縁部外面は横ナデ、体部は横位の並行叩きの後に斜ハケ。口縁部内面は横ナデ、体部は上端に指押さえを残し以下はナデ調整	１㎜大の石英・長石
7517	弥生後期 甕	口径－16.6	外－明黄色 内－明黄色	甕上半部　強く屈曲して水平近くに開く口縁部。端部は下方に強く摘み出す。口縁部内外面は横ナデ、肩部外面は横位の並行叩き、内面は指押さえを残す。	２～３㎜大の石英と１㎜以下の雲母多い。
7518	弥生後期 甕	口径－16	外－ 内－	甕上半部　張りの弱い体部から緩く屈曲して水平に開く口縁部。端部は上下に弱く摘み出す。口縁部内外面横ナデ、体部外面は横位の並行叩き。内面は部分的に指押さえを残す。	
7519	弥生後期 甕	口径－17.2	外－淡黄燈色 内－淡黄燈色	甕上半部　張りの弱い体部から緩やかに屈曲して直線的に伸びる口縁部。端部は単純に四角く終わる。口縁部内外面は横ナデ、体部外面は横位の並行叩き、内面上端は指押さえ。	２㎜大の石英・長石多い。
7520	弥生後期 甕	口径－17.1	外－淡燈色 内－淡燈色	甕上半部　張りの弱い体部から緩く屈曲して外反気味に伸びる口縁部。端部は僅かに上方に摘む。外面は横位の並行叩きで屈曲部に指押さえ。口縁部内面は指押さえと斜ハケ。体部内面は斜位の削りで接合痕を残す。	３～４㎜大の石英を含む。
7521	弥生後期 甕	口径－17.2	外－淡燈色 内－淡灰色	甕上半部　張りの弱い体部から緩やかに屈曲して僅かに外反気味に開く口縁部。端部は単純に四角く終わる。外面は横位の並行叩き、体部はその後縦ハケ。内面は横ハケ、肩部には部分的に指押さえ。	１㎜大の石英・長石
7522	弥生後期 甕	口径－17	外－淡燈色 内－黄褐色	甕上半部　張りの弱い体部から鋭く屈曲して強く開く比較的薄手の口縁部。端部は上方に摘む。口縁部内外面横ナデ、体部外面は調整不明。内面は指押さえをとどめる。	２～３㎜大の石英多い。
7523	弥生後期 甕	口径－20	外－ 内－	甕上半部　張りの弱い体部から緩く屈曲して強く開く口縁部端部は僅かに摘み上げる。外面横位の並行叩き。内面横位の削りを施す。	

出土遺構　弥生土器溜り２（３）

番号	器種	法量	色調	形態および技法上の特徴	備考
7601	弥生後期 鉢	口径－	外－ 内－	鉢　比較的大きな平底を持ち、最大径は体上半部。口縁部は強く屈曲して短く伸びる。端部は欠損。口縁部内面はハケ調整。体部外面は上半横位の下半斜位の並行叩きの後に上半部縦ハケ。内面はナデ調整。	
7602	弥生後期 鉢	口径－14.2	外－ 内－	鉢上半部　ほぼ直立する体部と短く外反する口縁部。端部は僅かに外方に摘み出す。外面は横位の並行叩きの後に口縁部はナデ調整、体部下半は縦ハケ。口縁部内面は横ナデ、体部は下半に縦削りを施した後に全体を縦ハケ。	
7603	弥生後期 鉢	口径－12.4	外－ 内－	鉢完形　底部は僅かに円盤状に突出し、体部は直線的に開き口縁端部は丸く納める。外面ナデ調整、内面横ハケの後に部分的にナデ消し。	
7604	弥生後期 鉢	口径－11.4	外－褐色 内－褐色	鉢完形　小さな平底を残し、体部は浅く内湾気味に立ち上がる。口縁端部は四角く終わる。外面横位の並行叩きの後にナデ調整。内面ナデ調整。	１～３㎜大の石英・長石多い。
7605	弥生後期 鉢	口径－17.2	外－黄白色 内－黄白色	鉢上半部　体部は内湾気味に浅く立ち上がり、断面半円形を呈する。口縁端部は外方を斜めに落とし尖らす。外面指押さえ、内面ナデ調整。	１～３㎜大の石英・長石
7606	弥生後期 鉢	口径－9	外－黄白色 内－黄白色	鉢完形　比較的大きな平底を持ち、体部は内湾気味に浅く立ち上がる。端部は外方を斜めに落として尖らす。外面横位の並行叩き、内面ナデ調整。	１㎜大の長石
7607	弥生後期 鉢	口径－26.2	外－暗褐色 内－暗燈色	鉢上半部　体部は内湾気味に立ち上がり、口縁端部は単純に四角く終わる。外面は横位の並行叩き、内面ナデ調整。	２～３㎜大の石英・長石多い。
7608	弥生後期 鉢	口径－19.2	外－ 内－	鉢上半部　体部は浅く内湾気味に立ち上がり、断面半円形を呈する。端部は単純に四角く終わる。外面下半は縦削り。内面は横ハケ。	
7609	弥生後期 甕	口径－25.4	外－黒灰色 内－明黄色	甕上半部　張りの弱い体部から緩く屈曲して強く開く口縁部端部は僅かに上方に摘む。口縁部内外面横ナデ、体部外面は横位の平行の後に縦ハケ。内面は指押さえを残す。	１～２㎜大の石英・長石多い。
7610	弥生後期 鉢	口径－27.2	外－燈色 内－黄白色	鉢上半部　内湾気味に立ち上がるの体部から緩やかに湾曲して外反する口縁部に至る。端部は丸く納める。調整不明。	２～４㎜大の石英多い。
7612	弥生後期 鉢	口径－34	外－燈色 内－淡燈色	鉢上半部　内湾気味に立ち上がる体部から強く屈曲して水平に開く口縁部。端部は尖らす。口縁部内外面は横ナデ、体部外面は横位の並行叩き、内面はナデ調整。	１～３㎜大の石英多い。
7613	弥生後期 鉢	口径－34.4	外－燈色 内－灰褐色	鉢上半部　頸部で僅かにくびれ、口縁部は外反しながら短く延びる。端部は四角く終わる。外面調整不明。口縁部内面は横ハケ、体部は指押さえ。	１㎜以下の長石
7614	弥生後期 鉢	口径－36.2	外－淡燈色 内－淡燈色	鉢上半部　外傾する体部から緩く屈曲して短く開く口縁部。口縁端部外面は直立し、上端を摘み上げる。外面横位の並行叩き、内面ナデ調整。	１㎜以下の石英赤色粒多い。
7615	弥生後期 鉢	口径－40.2	外－明褐色 内－淡燈色	鉢上半部　体部は内湾気味に立ち上がり、口縁部は上端を水平に面取りし、僅かに内側に摘み出す。外面斜位の並行叩き内面調整不明。	３～４㎜大の石英多い。
7616	弥生後期 高杯	口径－	外－明燈色 内－明燈色	杯部　杯中位で屈曲して外反気味に強く開く。下半外面は横削り。他は調整不明。	１～２㎜大の石英多い。
7617	弥生後期 高杯	口径－	外－淡燈色 内－淡燈色	軸部　軸下端で段を形成した後に裾にむかって開く。杯部との接合は差し込み法。内面絞り目顕著、他は調整不明。	１㎜以下の長石石英少量　精良な胎土
7618	弥生後期 高杯	脚径－17.3	外－明茶色 内－明茶色	脚部　強く広がり、端部は僅かに肥厚し、断面形三角形状を呈する。裾部に小円孔を穿ち内面は横削り、外面はナデ調整	角閃石細片多い雲母土器
7619	弥生後期 甑	底径－2.8	外－灰褐色 内－灰褐色	甑底部　底径の極めて小さい尖り底を作り、底部中央に穿孔外面は並行叩き、内面はナデ調整。	２～３㎜大の石英と雲母細粒
7620	弥生後期 甑	底径－2.8	外－灰白色 内－黄白色	甑底部　底径の極めて小さい尖り底を作り、底部中央に穿孔外面調整不明、内面は削り。	１～２㎜大の石英・長石多い。
7621	弥生後期 製塩土器	底径－5.2	外－黒灰色 内－黒灰色	製塩土器下半部　倒杯形の脚台と張りの弱い体部。連続整形で円盤充填。外面は脚上端に顕著な指押さえを残すほか、横位の並行叩き。体部外面ナデ、脚内面は指押さえ。	２～３㎜大の石英多い。
7622	弥生後期 製塩土器	底径－5.8	外－淡赤色 内－黒灰色	製塩土器脚部　倒杯形の脚部で体部の張りはよわそう。脚部は比較的厚手。連続整形で円盤充填は上下二方から。脚部内外面ナデ調整。	３～４㎜大の石英多い。
7623	弥生後期 製塩土器	底径－4.8	外－暗赤色 内－黒灰色	製塩土器脚部　倒杯形の脚部を持つ。連続整形で円盤充填は上下二方から。体部外面は並行叩き、脚部内外面は指押さえで脚端外面に叩き原体の押圧痕。	２～３㎜大の石英多い。
7701	？	脚径－10	外－暗褐色 内－明褐色	不明器種脚台部　大形の倒杯形脚台で、余り高くない。端部は丸く納め内外面に指押さえ顕著。体部内外面はナデ調整。連続整形円盤充填か。	２～３㎜大の石英、１㎜以下の雲母多い。
7702	弥生後期 壺	底径－6.1	外－淡褐色 内－黄灰色	壺底部　底部は円盤状に突出し、内湾気味に立ち上がる。外面下端に横位の並行叩きを残し、内面は磨き調整。	２～４㎜大の石英多い。

出土遺構　弥生土器溜り２（４）

番号	器種	法量	色　調	形態および技法上の特徴	備　考
7703	弥生後期 鉢	底径－4	外－ 内－	鉢底部　一旦やや突出気味に作った後に縁辺から余分な粘土を削り取り、底部を薄くする。外面は横位の並行叩き、内面は板状原体に依るナデ調整。	
7705	弥生後期 鉢	底径－2.8	外－黄灰色 内－淡燈色	鉢底部　底径は小さいがやや突出気味。外面は縦ハケ、内面は指押さえ。	２～３㎜大の石英と雲母細粒
7706	弥生後期 甕	底径－5.7	外－ 内－	甕底部　底部は明瞭な平坦部を持ち、底面には並行叩き・ハケが認められる。外面縦ハケ、内面削り。	
7707	弥生後期 鉢	底径－4.4	外－淡灰褐色 内－暗灰褐色	鉢底部　しっかりした厚手の底部から直線的に立ち上がる。外面は横位の並行叩きを一部ナデ消し、内面はナデ調整。	１㎜以下の長石少量。
7708	弥生後期 甕	底径－4	外－淡赤色 内－黄白色	甕底部　底部厚は壁厚程度の比較的薄手。外面磨き、内面は削り。	３～４㎜大の石英・長石
7709	弥生後期 甕	底径－4.8	外－ 内－	甕底部　底部は明瞭な平坦面を持ち、縁辺も明瞭だが、薄手外面縦ハケ、内面削り。	
7710	弥生後期 甕	底径－5.2	外－灰黄色 内－暗灰色	甕底部　明瞭な底部平坦面を持つが、縁辺は鋭くない。外面は横位の並行叩きの後に部分的に強くナデ消す。内面は削り	２～３㎜大の石英・長石多い。
7711	弥生後期 甕	底径－5.4	外－淡黄灰色 内－淡黄灰色	甕底部　底面に明瞭な平坦部を持つ割りにはかなり薄手で、やや内湾気味に立ち上がる。外面体下半部は横位の並行叩きを残し、以上は縦ハケ。内面は削り。	２～３㎜大の石英
7712	弥生後期 甕	底径－4.4	外－淡赤褐色 内－黄白色	甕底部　比較的厚手の底部。外面縦ハケ、内面は削り。	１～４㎜大の石英・長石
7713	弥生後期 甕	底径－4.4	外－黄灰色 内－灰白色	甕底部　底部は弱く突出気味で底面は僅かに凸面となる。外面横位の並行叩きの後に縦ハケ、内面は削り。	１～４㎜大の石英・長石・赤色粒
7714	弥生後期 甕	底径－4.4	外－暗赤褐色 内－黒灰色	甕底部　底面は明確な平坦部を持つが、かなり薄手で内湾気味に立ち上がる。外面ナデ、内面は削り。	３～４㎜大の石英多い。
7715	弥生後期 壺	底径－5.4	外－淡赤褐色 内－黄灰色	壺底部　底部は僅かに突出して比較的厚手。体下部の張りは強い。外面下端に横位の並行叩きを残し、内面は削りの後縦ハケ。	１～２㎜大の石英・長石多い。
7716	弥生後期 甕	底径－4.9	外－赤黄色 内－淡赤黄色	甕底部　明瞭な底部平坦面を持つが、縁辺は鋭くない。体部は強く張る。外面横位の並行叩きの後に縦ハケ、内面は削り後に部分的なハケ調整。	２～４㎜大の石英・長石
7717	弥生後期 壺	底径－5 最大径－28	外－淡燈色 内－暗赤色	壺下半部　底部は平坦面を持つものの、境界は不明瞭で比較的薄手。体部は強く張る。最大径以下の内外面はナデ調整。以上は外面縦ハケ、内面指押さえ。	３㎜大の石英・雲母細粒多い。

出土遺構　第３低地帯流路３（１）

番号	器種	法量	色　調	形態および技法上の特徴	備　考
8201	土師質小皿	径－8.4 高－1	内外－灰白色	体底部境は明瞭で体部は短いが強く開く。底部外面ヘラ切り、他は横ナデ。	１㎜以下の石英・赤色粒少量
8202	土師質小皿	径－8.2 高－1.7	内外－灰白色	体底部境は明瞭で体部は短く立ち上がる。底部外面ヘラ切り、他は横ナデ。	１㎜以下の石英
8203	土師質小皿	径－8.8 高－2	内外－灰白色	体底部境は明瞭で、体部は直線的に伸びる。底部外面ヘラ切り、他は横ナデ。	１㎜以下の石英多い。
8204	土師質小皿	径－9.1 高－1.6	内外－黄白色	体底部境はやや不明瞭。底部外面ヘラ切り、他は横ナデ。	１㎜以下の石英
8205	瓦器小皿	径－9.6 高－2	内外－淡黒色	体底部境はやや不明瞭。底部外面指押さえ顕著、体部横ナデ。内面ナデ調整。	砂粒を殆ど含まず
8206	土師器？	径－8.8 高－3.3	内外－黄白色	体部は中位で屈曲して上半は軽く外反する。底部外面ヘラ切り後外周のみナデ。板目圧痕。小皿か？	１㎜以下の石英・雲母
8207	土師質皿	径－14.1 高－2.9	内外－淡灰褐色	体底部境は明瞭で体部は強く開く。底部外面ヘラ切り他は横ナデ。	１㎜以下の石英多い。
8208	土師器皿	径－15.3 高－2.8	内外－黒褐色	体部は直線的に開き、口縁端部は尖状。内外面ナデ調整。	１㎜以下の石英・雲母少量
8209	須恵質杯	径－14.2 高－5	内外－淡灰色	全体に薄手。体底部境は明瞭で体部は直線的に開く。底部外面ヘラ切り、他は横ナデ。	１㎜以下の石英少量
8210	須恵質杯	径－14 高－5.3	内外－暗灰色 口縁－黒色	全体に薄手。体部は直線的に開き、内外面横ナデ。	砂粒を殆ど含まず
8211	土師器杯		内外－淡褐色	体底部境に接して小形の高台を付す。体部は直線的に立ち上がる。底部外面ヘラ切り後ナデ、他は横ナデ。	１㎜以下の角閃石多い石英少量　弥生後期雲母土器に類似
8212	土師器杯		内外－淡褐色	体底部境に接して小形の高台を付す。体部は直線的に立ち上がる。底部外面ヘラ切り後ナデ、他は横ナデ。内・外底面に「十」字墨書	１㎜以下の雲母・角閃石少量

出土遺構　第３低地帯流路３（２）

番号	器種	法量	色　調	形態および技法上の特徴	備　考
8213	土師質椀	径－14.4 高－4.6	内外－黄白色	口縁部は丸く納める。外面横ナデ、内面ナデ調整。	砂粒を殆ど含まず
8214	土師質椀	径－15.6 高－5.5	内外－淡黄灰色	体上半部で緩く肥厚する。外面下半指押さえ、上半部横ナデ。内面ナデ調整。	１㎜以下の石英少量
8215	土師質椀	径－15.4 高－5.1	内外－灰白色	断面三角形の低い高台を付し、外面下半指押さえ、上半部横ナデ、内面ナデ調整。	１㎜以下の石英
8216	黒色土器Ｂ 椀	径－15.3 高－5.3	内外－黒灰色	口縁端部は丸く納める。外面下半指押さえ、上半横ナデ後横ヘラ磨き。内面ヘラ磨き。	１㎜以下の角閃石・雲母多い。
8217	黒色土器Ａ 椀	径－14 高－5	外－暗黄色 内－黒色	口縁端部内面を小さく面取りする。底部外面ヘラ切り後ナデ、高台貼付。外面下半指押さえ、上半横ナデ、内面ナデ調整のちヘラ磨き。	
8218	黒色土器Ｂ 椀	径－15.3 高－5.6	内外－黒灰色	断面角形の低いがよく張った高台を付し、口縁端部は内面を小さく面取りする。外面下半指押さえ、口縁部のみ横ナデ後横ヘラ磨き。内面粗いヘラ磨き。	１㎜以下の石英・角閃石多い。
8219	瓦器椀	径－15	内外－黒灰色	外面下半指押さえ、口縁部横ナデ、全体に比較的丁寧なヘラ磨き。内面密なヘラ磨き。楠葉系か	砂粒を殆ど含まず。
8220	須恵質甕		内外－暗青灰色	底部外縁に低いがよく張った高台を付す。底面部は体部に比べて薄手。横ナデ。	２～３㎜大の石英
8221	瓦質こね鉢	径－29.8	内外－淡黒色	口縁部で短く外反して端部は摘み上げる。内外面ナデ調整、一部に指押さえ残す。	１～２㎜大の石英。
8222	瓦質こね鉢	径－34 高－12.4	内外－淡黒色	口縁端部はかすかに肥厚して丸く納める。体部下端へらけずり、下半の一部に格子叩き目を残し、他は横ナデ。内面ナデ調整。	２～３㎜大の石英。
8223	羽釜	径－24.8	内外－淡灰褐色	口縁部は直線的に開き、端部は強く摘み上げる。口縁部下に突出度の高い鍔を付す。端部は摘み上げる。口縁部・鍔横ナデ、体部内面横ハケ。	１㎜以下の石英・角閃石・赤色粒
8224	羽釜	径－30.6	内外－暗灰褐色	口縁部は直線的に開き、端部は強く摘み上げる。口縁部下に突出度の高い鍔を付す。端部は摘み上げる。鍔接合部は指押さえ、他は横ナデ。	
8225	土鍋	径－27	外－淡灰褐色 内－淡褐色	全体に薄手。口縁部は直線的に開き、端部は強く摘み上げる。口縁部横ナデ、体部外面縦はけ、内面横ナデ	１～２㎜大の石英多い
8226	土鍋	径－48.6	内外－暗灰褐色	口縁部はやや肥厚する。口縁部横ナデ、体部外面指押さえ、内面横ナデ。	１㎜大の石英多い。
8301	須恵質甕	径－28	内外－淡黒色	体部の張りは強い。口縁部は外反気味に開く。体部外面擬格子叩き目を残し、内面は当て具痕を完全にナデ消す。口縁部横ナデ。	２～６㎜大の灰色粒多い。
8302	須恵質甕	径－28	外－銀灰色 内－黒灰色	体部の張りは強い。口縁部は下半が直立し中位で屈曲して上半は外反する。端部は四角く終わる。口縁部横ナデ、体部外面擬格子叩き目を残し、内面当て具痕を完全にナデ消す。	１～２㎜大の石英・黒色粒多い。自然釉付着

出土遺構　木群４共伴（１）

番号	器種	法量	色　調	形態および技法上の特徴	備　考
8401	土師器杯	径－15.1 高－4.5	内外－黄燈色	底部はほぼ平坦で体部は直線的に立ち上がる。口縁端部は尖状。底部外面へらけずり、体部下半ヘラ磨き。他は横ナデ。放射＋二重螺旋暗文	１㎜以下の石英・赤色粒等
8402	土師器杯	径－17.6 高－4	外－暗黄色 内－黒灰色	底部はほぼ平坦で体部は直線的に立ち上がる。口縁端部は丸く納める。外面ヘラ磨き、口縁部・内面横ナデ斜格子＋三重螺旋暗文	砂粒殆ど混じえず
8403	土師器杯	径－10.4 高－3.6	外－暗黄色 内－黒灰色	体底部境は不明瞭で、体部は僅かに内湾気味に立ち上がる。口縁端部は丸く納める。外面ヘラ磨き、口縁部・内面は横ナデ。放射＋二重螺旋暗文	砂粒殆ど混じえず
8404	土師器杯	径－11.4 高－3.5	内外－淡黄灰色	体底部境は不明瞭。体部は中位で一旦弱く屈曲して立ち上がる。口縁端部は丸く納める。底部外面はへらけずり、他は横ナデ。	砂粒殆ど混じえず
8405	土師器杯	径－14.6 高－4.4	内外－淡燈色	体底部境は不明瞭で、体部は僅かに内湾気味に立ち上がる。口縁部内面に痕跡的な屈曲部を持つ。底部外面指押さえのち外面ヘラ磨き。内面底部指押さえ他は横ナデ。	１㎜以下の石英等少量
8406	土師器高杯	径－15.1	内外－燈色	浅い皿状の体部、口縁部で短く屈曲して立ち上がる。横ナデ。放射暗文	１㎜大の石英等多い。

出土遺構　木群４共伴（２）

番号	器種	法量	色調	形態および技法上の特徴	備考
8407	土師器皿	径－21.2 高－3.4	内外－淡燈色	体底部境は不明瞭。口縁部内面は斜めに面取り。外面は底部をナデ、他はヘラ磨き。内面横ナデ。放射暗文のみ残存	１㎜大の石英・赤色粒等含む。
8408	土師器皿	径－21.6 高－2.9	内外－淡燈色	体底部境は不明瞭。口縁部は内面に弱く突出する。外面ヘラ磨き、口縁部・内面横ナデ。放射暗文のみ残存文	砂粒殆ど混じえず
8409	土師器皿	径－21.8 高－2.6	内外－淡燈色	体底部境は不明瞭。口縁部は内面に弱く突出する。外面ヘラ磨き、口縁部・内面横ナデ。放射＋三重螺旋暗文	１㎜以下の石英等少量
8410	土師器皿	径－23 高－3.6	内外－淡燈色	体底部境は不明瞭。口縁部は内面に弱く突出する。外面ヘラ磨き、口縁部・内面横ナデ。放射＋三重螺旋暗文	砂粒殆ど混じえず
8411	土師器皿	径－23.2 高－3.5	内外－黄灰色	体底部境が不明瞭で口縁部を尖状に納める身部に強く張った高台を付す。身部外面ヘラ磨き、内面・脚部横ナデ。斜格子＋四重螺旋暗文。	砂粒殆ど混じえず
8412	土師器椀	径－14.3 高－5.8	内外－暗褐色	全体に部厚で体部は直線的に開く。口縁端部は尖状。外面指押さえとナデ、内面横位の二枚貝条痕。	１～３㎜大の石英等多い。
8413	土師器椀	径－16.8 高－6.9	内外－黄灰色	丸底で口縁部は僅かに内湾気味に立ち上がり、端部は尖状。口縁部横ナデ、外面へらけずり、内面ナデと指押さえ。	１～３㎜大の石英・赤色粒等多い。
8414	土師器椀	径－19.3 高－9.5	内外－黄燈色	底部はほぼ平坦、体部は内湾して立ち上がり、口縁端部を外につまみだす。外面ヘラ磨き、内面横ナデ。放射暗文	１㎜大の石英等多い。
8415	土師器椀	径－15.4	内外－淡燈色	ほぼ半球形の体部に短く外反する口縁部を持つ。口縁端部はつまみ上げる。口縁部・内面横ナデ、体部外面粗い横ハケと指押さえ。	１㎜大の石英・赤色粒等
8416	土師器椀	径－16.9 高－7.5	内外－暗灰褐色	半球形の体部で口縁端部は丁寧に面取り。片口鉢　内外面粗いナデ調整と指押さえ。粘土帯接合痕良く残す	１～３㎜大の石英等多い。
8417	土師器鉢	径－28.6	内外－黄灰色	深めの体部は内湾気味に立ち上がり、口縁端部は丁寧に面取りする。片口鉢　口縁部横ナデ、体部外面指押さえと縦ハケ。内面中位は横ハケ、下位は縦ハケ。	２㎜大の石英等
8418	土師器球形甕	径－15 高－12	内外－黄灰色	やや扁平な球状の体部にくの字に開く短い口縁を付す口縁端部は尖状。口縁部外面横ナデ、体部縦ハケ、口縁部内面横ハケ、体部指押さえ。	１㎜大の石英等多い。
8419	土師器球形甕	径－15.6	内外－暗褐色	球形の体部から緩やかに屈曲して弱く開く口縁部を持つ。口縁端部は四角く納める。口縁部外面横ナデ、体部は縦ハケ。口縁部・肩部内面横ハケ、以下は指押さえ。	１～３㎜大の石英等少量。
8420	土師器球形甕	径－20.7	外－黄灰色 内－淡灰色	肩部以下が無いので甕Ｂの可能性も残る。口縁部は外反気味に強く開き、端部は面取り、弱く上へつまむ。口縁部外面横ナデ、体部縦ハケ。口縁部内面横ハケ、体部はナデと指押さえ。	１～２㎜大の石英・赤色粒等多い。
8421	土師器長胴甕	径－23.3	内外－淡黄灰色	長胴の体部から外反気味に開く口縁。頸肩境の屈曲はさほど強くない。口縁端部は上につまみ上げる。口縁部外面横ナデ、体部縦ハケ、内面横ハケ。	１～２㎜大の石英等少量。
8422	土師器長胴甕	径－22.4	内外－淡黄灰色	長胴の体部から外反気味に開く口縁。頸肩境の屈曲はさほど強くない。口縁端部は上につまみ上げる。口縁部外面横ナデ、体部縦ハケ。口縁部内面横ハケ、体部はナデと指押さえ。尚同一個体と思われる体部下半片に内面布目圧痕をとどめるものがある。	１㎜大の石英等多い。

出土遺構　第１低地帯流路６

番号	器種	法量	色調	形態および技法上の特徴	備考
8501	壺		内外－淡灰褐色	壺肩部片、低い段を持ち、段直下に沈線二条。および四条一組垂下沈線。	２～６㎜大の石英多い
8502	甕		内外－淡灰褐色	如意状に屈曲する口縁部、直下に並行沈線四条以上。調整不明	１～５㎜大の石英多い
8503	甕	径－19.4	内外－淡灰褐色	如意状に屈曲する口縁部。体部は僅かに内湾気味。口縁部直下に五条の並行沈線を配す。調整不明	１～６㎜大の石英多い
8504	壺		内外－黄灰褐色	底部は明瞭な凹底で緩く外反気味に立ち上がる。外面横位のヘラ磨き、内面下部に指押さえ残る。	１～３㎜大の石英多い

出土遺構　第１低地帯流路５北半分下層

番号	器種	法量	色調	形態および技法上の特徴	備考
8505	須恵器蓋杯蓋	径－14 高－3.8	内外－淡灰色	頂部平坦面は比較的大きく箱形に近い。口縁部は弱く肥厚して端部は尖状。頂部外面へら削り、他は回転ナデ調整。	１～３㎜大の石英。自然釉付着
8506	須恵器蓋杯蓋	径－13.7 高－4	内外－青灰色	頂部平坦面は比較的大きく箱形に近い。口縁端部は尖状。頂部外面へらきり後ナデ調整、他は回転ナデ調整	１～２㎜大の石英少量
8507	須恵器蓋杯身	径－12.6 高－4.1	内外－暗青灰色	比較的浅い。立上り部は内傾するが薄く高い。口縁部と貼り付け整形。底部外面へら削り、他は回転ナデ調整。	１～２㎜大の石英多い
8508	須恵器蓋杯身	径－11.3 高－3.4	内外－暗青灰色	立上り部は僅かに内傾するが比較的高い。口縁部と貼り付け整形。底部外面へらきり後ナデ調整。他は回転ナデ調整。	２～３㎜大の石英多い
8509	ハソウ		内外－暗青灰色	ほぼ球形の体部で肩部下端に沈線二条を配して、上向きの円孔一を穿つ。体部下半へら削り後、全体回転ナデ調整。	１～２㎜大の石英。自然釉付着
8510	高杯	径－12.2 体高－3.9	内外－暗青灰色	箱形の体部。体底部境と底部中位に段を持ち口縁部し弱く外反して端部は丸く納める。脚部は長脚二段二方透かし、中位に沈線二条。裾部にむかって緩やかに開き、脚端は丸く納める。体部下面へら削り後脚部と接合してナデ調整、他は回転ナデ調整。	１㎜大の石英。自然釉
8511	有蓋高杯	径－11.8 体高－3.5	内外－青灰色	箱形の体部で立上り部は薄くやや小ぶり。脚部は低いが強く外反し裾部は短く開き、脚端は折り返して下につまみだす。体部下面へら削り後脚部と接合してナデ調整。他は回転ナデ調整。	１～２㎜大の石英・黒色粒
8512	鉢	径－12.6 高－14.4	内外－淡青灰色～淡灰色	円盤状の一回り大きな底部に僅かに開いて立ち上がる体部が乗る。口縁端部は面を成し、中位に沈線二条。回転ナデ調整。	１～３㎜大の石英・黒色溶融粒多い。
8513	甕	径－13.4 高－15.6	内－暗黄色 外－暗灰褐色	最大径の低い体部から緩やかにほぼ直立する口縁部に至る。口縁端部は弱く外へつまみだす。口縁部外面横ナデ、内面横ハケ、体部外面縦ハケ、内面上半指押さえ、下半へら削り、粘土帯接合痕顕著。	１㎜以下の石英・赤色粒多い。
8514	？	径－27.4	内－暗燈色 外－明燈色	ほぼ直立する円筒形の体部。口縁部は丁寧に面を成し口縁部下の低い位置に突出度の高い厚手の鍔を付す。口縁端部・鍔横ナデ、体部外面縦ハケ、口縁部内面横ハケ、以下指押さえと縦ハケ。	１～２㎜大の石英多い 器種不明　異形甑上半部か？

出土遺構　第１低地帯流路５北部上部

番号	器種	法量	色調	形態および技法上の特徴	備考
8515	土師器皿	径－17.9 高－2.1	内外－淡燈色	体底部境は明瞭。体部は強く外傾し、口縁部は僅かな屈曲を持つ。底部外面へらけずり、体部外面へラ磨き口縁部・内面は横なでのち放射暗文	１㎜以下の石英・雲母等
8516	須恵器杯	径－15.2 高－3.3	内外－青灰色	体底部境の屈曲は比較的明瞭。底部外縁のやや内側に低い高台を付し、体部は外反して立ち上がる。底部外面へらきり、他は回転ナデ調整。	１㎜以下の石英等
8517	須恵器杯	径－18.2 高－5.8	内外－暗青灰色	体底部境の屈曲は明瞭。底部外縁のやや内側に低い高台を付し、体部はほぼ直線的に外傾して立ち上がる。底部外面へラ切りのちナデ、他は回転ナデ調整。	１㎜以下の石英等 自然釉付着
8518	須恵器杯		内外－淡青灰色	体底部境の屈曲は明瞭。底部外縁に接して低い高台を付し、体部は外傾して立ち上がる。底部外面へラ切りのちナデ調整。他は回転ナデ調整。高台内側に墨書有り。	１㎜以下の石英・角閃石等
8519	須恵器皿	径－18 高－2.2	内外－淡青灰色	体部は僅かに反り気味に外傾して短く延びる。口縁端部は尖状。底部外面へらけずりのちナデ、他は回転ナデ調整。	１㎜以下の石英・角閃石等少量

出土遺構　弥生土器溜り５（１）

番号	器種	法量	色調	形態および技法上の特徴	備考
8601	細頸壺	径－10.4	内外－明褐色	僅かに外反きみに立ち上がる頸部。口縁端部は尖状。外面丁寧な縦ハケ、内面顕著な指押さえ。	１～２㎜大の角閃石多い。雲母・石英少量 いわゆる雲母土器

出土遺構　弥生土器溜り５（２）

番号	器種	法量	色調	形態および技法上の特徴	備考
8602	細頸壺	径－7.8	内外－明褐色	僅かに外反きみに立ち上がる頸部。口縁端部は尖状。外面ハケ調整後上半部横磨き、下半部縦磨き。内面上半顕著な指押さえ。下半縦磨き。	１㎜以下の角閃石多い赤色粒、石英少量。
8603	台付小壺		内外－黄白色	玉葱形の体部に細身の脚部を付す。頸部欠損。体部外面上半縦ハケ、最大径横磨き、下半篦削り。内面上半顕著な指押さえ、下半横ナデ。	１㎜以下の石英・雲母少量
8604	広口壺	径－24	内外－明褐色	短い頸部から緩やかに開いて口縁部にいたる。口縁端部は下に拡張して幅広の端面を持ち、沈線三条を施す頸部下端には頂部を刻んだ突帯一条。頸部外面縦ハケ内面調整不明。	２～４㎜大の石英多い
8605	広口壺	径－29	内外－明褐色	口縁部は僅かに外傾する頸部から緩やかに開き、端部は短く上下に拡張する。端面は広いが文様はない。頸部下端に突帯を一条。頸部外面縦ハケ、内面横ハケ。	１～３㎜大の石英多い
8606	長頸壺	径－12.8	内外－淡褐色	ほぼ直立する頸部から折れて短く開く口縁部。口縁端部はかすかに上下に摘む程度。端面はハケ調整。頸部外面縦ハケ、内面横ナデ。	１～３㎜大の石英。
8607	広口壺	径－12.4	内外－暗黄色	短く開く口縁部。端部は下につまみだし、端面は横ハケ。口縁部内外面横ナデ。	１～２㎜大の石英・雲母
8608	広口壺	径－16.6	内外－暗黄灰色	短く直立する頸部から強く折れて短く開く口縁部。端面は凹線一条。口縁部外面横ナデ、内面横ハケ、頸部外面縦ハケ、内面指押さえ。	１～３㎜大の石英・雲母
8609	広口壺	径－15.4 高－	内外－淡灰褐色	僅かに外傾する頸部から強く折れて水平に短く開く口縁部。端部はかすかにつまみ上げる。口縁端面、頸部外面に円形刺突文を施す。口縁部横ナデ、頸部外面縦ハケ、内面指押さえ。	１㎜以下の石英・角閃石多い。いわゆる雲母土器
8610	壺	径－18.6	外－淡灰褐色 内－黒褐色	やや外傾する長めの頸部から緩やかに屈曲して開く口縁部。端部は単純に四角く終わる。内外面横ナデ、全体にやや薄手。	２～４㎜大の石英多い
8611		径－17	内外－淡黄灰色	肩部は強く張り、口縁部は短い。口縁端部はかすかにつまみ上げる。口縁部横ナデ、体部外面縦ハケ、内面ナデ調整。	１～３㎜大の石英・雲母
8612	短頸壺	径－14.6	内外－褐色	最大径は中位にあり、良く張る。口縁部は短く開き端部はかすかに下につまみだす。口縁部内外面横ナデ、体部外面縦ハケ、内面上端指押さえ、以下は縦ハケ。	３～４㎜大の石英多い
8613	壺		外－淡燈色 内－黄白色	ほぼ直立する頸部から口縁部は緩やかに開く。肩部上端に連続刺突文。頸・肩部外面縦ハケ、内面指押さえ	３～５㎜大の石英多い
8614	壺		内外－淡燈色	頸部は短く肩部上端に連続刺突文を施す。体部最大径はほぼ中位で底部は単純な平底。肩部外面縦ハケ、下半はナデ調整。内面上半横削り、内面縦ナデ。	１～３㎜大の石英多い
8701	甕	径－17	内外－暗褐色	体部は良く張り、口縁部は肩から緩やかに屈曲して一旦直立した後に弱く外反する。端部は僅かに下に拡張する。口縁部横ナデ、体部外面ナデ調整、内面篦削り	２～４㎜大の石英多い
8702	短頸壺	径－12.7 高－25.4	内外－褐色	最大径は中位にあり、比較的良く張る。短く開く口縁部を持ち、端部は僅かに下につまみだす。甕との区別が困難であるが、体部径に比して口縁部が著しく小さいので壺とした。口縁部横ナデ、体部外面調整不明、内面上半指押さえ、下半縦ナデ。	２～５㎜大の石英多い
8703	短頸壺	径－12.7 高－24.4	内外－淡褐色	最大径を中位に持つ球形の体部と短く開く口縁部。端部は単純に四角く終わる。口縁部内外面横ナデ、体部外面縦磨き、内面上半指押さえ、下半縦ナデ。	２～４㎜大の石英多い
8704	短頸壺	径－14 高－25.7	外－淡褐色 内－黒灰色	体部最大径は上部にあるが、比較的良く張る。口縁部は短く開き、端部は下につまみだす。口縁部横ナデ、体部外面縦ハケ、内面肩部上半指押さえ、中位縦ハケ下半篦削り。	３～６㎜大の石英多い
8706		径－15	内外－明褐色	最大径は上半にあり、体部は長目。内傾する極めて短い頸部を経て口縁部にいたる。口縁端部は単純に四角く終わる。口縁部外面横ナデ、内面横ハケ、体部外面縦ハケ、内面上半指押さえ、下半篦削り。	１～２㎜大の石英多い
8707		径－15.2	内外－淡褐色	最大径は中位にありやや長目の体部。口縁部は直線的に短く開く。口縁端部は四角く終わる。口縁部外面横ナデ、内面横ハケ、体部外面縦ハケ、内面指押さえとナデ、下端のみ篦削り。	
8708	壺		内外－淡黄灰褐色	体部最大径は上半にあり、余り張らない。肩部上半縦ハケ、以下はナデ調整。内面肩部上半指押さえ、以下はナデ調整。	１～２㎜大の石英・雲母多い。
8801	甕	径－16	内外－淡褐色	口縁部は一旦直立して外反きみに短く開く。端部はか	１～２㎜大の石英・雲

出土遺構　弥生土器溜り５（３）

番号	器種	法量	色調	形態および技法上の特徴	備考
				すかに下につまみだす。口縁部横ナデ、体部外面ナデ調整、内面篦削り。	母多い。
8802	甕	径－17.2	内外－暗褐色	口縁部は短く外反して開き。端部はつまみ上げる。口縁部横ナデ、体部外面ナデ調整、内面篦削り。	２～４㎜大の石英多い
8803	甕	径－18	内外－淡燈色	体部は強く張り、口縁部は短いが強く開く。端部は弱く上下につまみだす。口縁部横ナデ、体部外面縦ハケ内面篦削り。	１～２㎜大の石英・雲母
8804	甕	径－16.3	内外－赤褐色	肩部上端は直線的に短く内傾して立ち上がり口縁部は短く開く。口縁部横ナデ、体部外面ナデ調整、内面肩部上端ナデ調整、以下は篦削り。	
8805	甕	径－18.4	内外－淡黄褐色	口縁部は一旦僅かに直立した後に短く直線的に開く。端部はかすかにつまみ上げる。口縁部横ナデ、体部外面ナデ調整、内面上端横ナデ、以下は篦削り。	
8806	甕	径－14.4	内外－	口縁部は肩から緩やかに屈曲して、外反きみに開く。口縁端部は僅かに下に拡張する。最大径は上半部にありやや長目の体部。口縁部横ナデ、体部外面ナデ調整肩部内面指押さえ、以下は篦削り。	
8807	甕	径－15.3	内外－灰褐色	最大径は上半にあり、やや長目の体部。短く内傾する頸部を経て短く開く口縁部にいたる。口縁端部は僅かに下に拡張する。口縁部横ナデ、体部ナデ調整、肩部内面指押さえ、以下は篦削り。	１～２㎜大の石英・雲母多い。
8808	甕	径－14.8 高－25.1	内外－褐色	口縁部は緩やかに屈曲して短く外反きみに延びる。端部はかすかに下につまみだす。口縁部横ナデ、体部外面ナデ調整。内面上半指押さえ、下半は篦削り。	１～３㎜大の石英・雲母多い。
8901	甕	径－14.8 高－24.6	内外－褐色	体部最大径は中位にあり余り張らない長目の体部。口縁部は緩やかに屈曲して短く開く。端部は下に弱くつまみだす。口縁部外面横ナデ、内面横ハケ、体部外面縦ハケ、内面上位指押さえ、以下は篦削り。	１～３㎜大の石英多い
8902	甕	径－17.6	内外－褐色	体部の張りは弱く、口縁部は直線的に短く延びる。端部は僅かに下につまみだす。口縁部横ナデ、体部外面縦ハケ、内面篦削り。	
8903	甕	径－16.2	内外－淡黄褐色	最大径は中位にあり比較的長目の体部。肩はかなり直線的で口縁部は緩やかに屈曲して直線的に短く開く。口縁部横ナデ、体部外面縦ハケ、内面上半指押さえで粘土帯接合痕顕著、下半は篦削り。	１㎜以下の石英・雲母多い。
8904	甕	径－19.9	内外－茶褐色	体部は余り張らず、口縁部は短く延びる。端部はかすかに下につまみだす。口縁部内外面横ナデ、体部外面ナデ調整、体部内面上半指押さえ、下端は篦削り。	
8905	甕	径－14	内外－暗褐色	口縁部は強く折れて短く開く。端部はつまみ上げる。口縁部横ナデ、肩部内面指押さえ。	１～２㎜大の角閃石多い。石英・赤色粒少量いわゆる雲母土器
8906	甕	径－15.2	内外－褐色	最大径は上半にあり、肩部は直線的。口縁部は鋭く折れて短く開く。端部はつまみ上げる。口縁部は強い横ナデ、体部外面上半縦ハケ、肩部内面指押さえ顕著以下は篦削り。	１㎜以下の角閃石多い石英・雲母少量。いわゆる雲母土器
8907	甕	径－15.2 高－30	内外－暗褐色	最大径は上半にあり、肩部は直線的。口縁部は強く折れて短く開く。端部はつまみ上げる。底部は薄出の突出した平底。口縁部は強い横ナデ、体部外面縦ハケ、のち下半縦ヘラ磨き肩部内面指押さえ顕著以下は篦削り。	１㎜以下の角閃石多い石英・雲母少量。いわゆる雲母土器
9001	甕	径－12.3 高－15.2	外－灰褐色 内－褐色	体部の張りは弱い。口縁部は短いが強く開き、僅かに肥厚する。端部は単純に四角く終わる。口縁部横ナデ体部外面縦ハケ、内面上端指押さえ、以下は篦削り。	１～３㎜大の石英多い
9002	甕	径－12.1 高－15.6	内外－淡褐色	体部の張りは弱い。口縁部は弱く開き。端部はかすかにつまみ上げる。口縁部外面横ナデ、内面横ハケ、体部外面縦ハケ、内面上半横ハケ、以下は篦削り。	１㎜以下の石英・雲母
9003	甕	径－13.5 高－19.7	内外－淡黄灰色	張りの弱い体部。口縁部は短く直線的に開く。端部は単純に四角く終わる。口縁部外面横ナデ内面横ハケ、体部外面縦ハケ、内面上端指押さえ、以下は篦削り。	１～２㎜大の石英・雲母多い。
9004	甕	径－11.7	内外－淡燈色	体部の張りは弱い。口縁部は肩から緩やかに屈曲して短く開く。端部は単純に丸く納める。口縁部横ナデ、体部外面縦ハケ、内面ナデ調整。	１～３㎜大の石英多い
9005	甕	径－12.2 高－19	内外－淡灰褐色	体部の張りは弱い。口縁部は短く延び端部は単純に四角く終わる。口縁部横ナデ、体部外面ナデ調整、内面上端ハケ調整、以下は縦ナデ。	１～３㎜大の石英多い
9006	甕	径－13.9	内外－暗黄褐	体部の張りは弱い。口縁部は強く折れて直線的に開く	

出土遺構　弥生土器溜り５（４）

番号	器種	法量	色調	形態および技法上の特徴	備考
		高－14.4	色	端部は単純に四角く終わる。口縁部横ナデ、体部外面並行叩き後一部ナデ調整。内面上端指押さえ、以下は篦削り。	
9007	甕	径－14.5 高－23.6	内外－淡褐色	口縁部は緩やかに屈曲して短く延びる。端部は単純に四角く終わる。底部は極端な突出底。口縁部横ナデ、体部外面縦ハケ、内面指押さえとナデ調整。底部指押さえ。	２～３㎜大の石英多い
9008	甕	径－13.4 高－18.9	内外－淡褐色	体部の張りは弱い。口縁部は短く延び端部は単純に四角く終わる。口縁部外面横ナデ、内面横ハケ、体部外面ナデ調整、内面縦ハケ、下半の一部縦ナデ。	
9009	甕	径－15.8 高－20.2	内外－淡灰褐色	体部の張りは弱い。口縁部は短く開き、端部はかすかにつまみ上げる。口縁部横ナデ、体部内面上半指押さえ後下半篦削り。	
9010	甕	径－14.9 高－20.2	内外－暗黄灰色	口縁部は肩から緩やかに屈曲して短く延びる。端部は単純に四角く終わる。底部は突出きみの上げ底。口縁部横ナデ、体部外面ナデ調整、内面指押さえ。	１～３㎜大の石英多い
9011	甕	径－14	内外－暗黄褐色	体部の張りは弱い。口縁部は肩から緩やかに屈曲して短く開く。端部は僅かに下に拡張する。口縁部横ナデ体部内面上半指押さえ、下半は篦削り。	１～３㎜大の石英
9012	甕	径－13.4	内外－淡燈色	口縁部は肩から緩やかに屈曲し、端部はかすかに下に拡張する。口縁部横ナデ、体部外面縦ハケ。	１～２㎜大の石英多い
9013	甕	径－13.3	内外－暗黄灰色	口縁部は短く直線的に延びる。端部は四角く終わる。口縁部横ナデ、体部外面縦ハケ、内面上半横ハケ、下半は篦削り。	１～２㎜大の石英。
9014	甕	径－13.2	外－暗黄色 内－淡褐色	最大径は中位にあり、口縁部は短く直線的に延びる。端部は僅かにつまみ上げる。口縁部外面横ナデ、内面横ハケ、体部外面縦ハケ、内面上半指押さえ、下半篦削り。	１～２㎜大の石英・雲母
9015	甕	径－13.8 高－18.3	内外－暗灰褐色	張りの弱い体部。口縁部は短く直線的に開く。端部は単純に四角く終わる。底部はやや突出し外周に指押さえ顕著。口縁部横ナデ、体部外面ナデ調整、内面横ハケ。	１～４㎜大の石英・雲母
9101	甕	径－21.7	内外－淡灰褐色	口縁部は一旦ほぼ直立し、上端を短く外に降り曲げる口縁部指押さえと横ナデ。体部内面横ハケ。	１～３㎜大の石英多い
9102	甕	径－23.8	内外－褐色	体部の張りは弱い。口縁部は短く外におり曲げる。僅かに肥厚して端部は丸く納める。口縁部横ナデ、体部内面、上端指押さえ、以下は篦削り。	１～３㎜大の石英。
9103	甕	径－20 高－19.6	内外－灰褐色	張りの強い球形の体部。口縁部は短く開き、端部はかすかに下に拡張する。底部は脚台状を呈する上げ底。内外面ナデ調整。	２～４㎜大の石英多い
9104	甕	径－16.5 高－22.1	内外－褐色	最大径は中位にあり、張りは余り強くない。口縁部は未自覚直線的に開き、端部は丸く納める。底部は上げ底で外周に指押さえ顕著。口縁部横ナデ、体部外面並行叩き後縦ハケ、内面上半指押さえとナデ調整、下半篦削り。	１～４㎜大の石英多い
9105	甕	径－19 高－22.7	内外－明褐色	張りの強い球形の体部。口縁部は短く延び、端部はかすかに下に拡張する。底部は脚台状を呈する上げ底。内外面ナデ調整。	１～３㎜大の石英多い
9106	甕	径－23.6	内外－淡灰褐色	口縁部は肩から緩やかに屈曲して短く開く。端部は僅かにつまみ上げる。口縁部横ナデ、体部外面ナデ調整内面篦削り。	１～２㎜大の石英多い
9107	甕	径－22.4	内外－褐色	体部の張りは弱く、口縁部は肩から緩やかに屈曲して短く外反する。端部は僅かにつまみ上げる。口縁部ナデ調整、体部内面篦削り。	
9108	甕	径－18 高－20.2	内外－淡灰褐色	張りの強い球形の体部。口縁部は短く開き、端部はかすかに下に拡張する。内外面ナデ調整。	２～３㎜大の石英・雲母多い。
9109	甕	径－18.1 高－22.1	内外－暗黄灰色	張りの強い球形の体部。口縁部は肩から緩やかに屈曲して短く開く。内外面ナデ調整。	１～３㎜大の石英・雲母多い。
9110	甕	径－21.8 高－22	内外－灰白色	張りの弱い体部は上丹ですぼまらず、端部は僅かに外におりまげて口縁部とする。端部は単純に丸く納める口縁部外面横ナデ、内面横ハケ、体部外面ナデ調整、内面ハケ調整、一部篦削り。	１㎜大の石英・雲母・角閃石
9201			内外－暗褐色	薄手だが、鋭く突出する底部。外面縦ヘラ磨き。内面篦削り。	１㎜大の石英・角閃石多い。雲母土器
9202			外－灰褐色 内－灰色	外面並行叩き後縦ハケ、内面篦削り。	１～３㎜大の石英・雲母多い。

出土遺構　弥生土器溜り５（５）

番号	器種	法量	色調	形態および技法上の特徴	備考
9203			外－暗褐色 内－暗黄色	僅かに凹み底。外面縦ハケ、内面ナデ調整。	１～２㎜大の石英・雲母
9204			外－暗灰褐色 内－暗灰色	外面ナデ調整、内面篦削り。	１～３㎜大の石英・雲母多い。
9205			内外－暗燈色	底部は明瞭に突出する。	２～４㎜大の石英多い
9206			内外－明燈色	薄手だが、鋭く突出する底部。外面ナデ調整、内面下端指押さえ、他は篦削り。	１㎜大の石英。
9207			外－濃燈色 内－灰褐色	底部外周指押さえ顕著。外面篦削り、内面指押さえ	１～３㎜大の石英・雲母
9208			内外－淡灰褐色	底面部は脚台状の上げ底。体部は強く張り、内外面ナデ調整。	１～３㎜大の石英・雲母多い。
9209			内外－明褐色	薄手だが、鋭く突出する底部。外面縦ヘラ磨き。内面篦削り。	１～３㎜角閃石多い。雲母・石英・赤色粒少
9210			内外－黄白色	底部は僅かに突出する。底部外周指押さえ、外面はナデ調整、内面ナデ調整。	１～２㎜大の石英
9211			内外－淡灰褐色	壺底部か？体部は強く張る。内外面指押さえ顕著。	１～３㎜大の石英多い
9212			外－淡灰褐色 内－黄灰色	壺底部か？体部外面縦ハケ、内面縦ナデ、下端は縦ハケ。	１～３㎜大の石英・雲母
9213			外－淡褐色 内－褐色	外面ナデ調整、内面下端指押さえ、他はナデ調整。	１～３㎜大の石英多い
9214			外－淡灰色 内－黒灰色	体部の張りは弱い。外面縦ハケ、内面篦削り。	１～２㎜大の石英・雲母
9215			内外－黄灰色	小壺底部か？最大径は中位で強く張る。外面最大径横ハケ、下半は縦ハケ。内面指押さえとナデ調整。	２㎜以下の石英・雲母
9216			内外－淡灰褐色	壺底部か？体部は強く張り、僅かに突出きみの平底を持つ。外面ナデ調整、内面下端指押さえ、以外はナデ調整。	１～３㎜大の石英多い
9217			内外－暗灰褐色	体部は比較的良く張る。外面ナデ調整、内面縦ハケ。下端は指押さえ。	１～２㎜大の石英多い
9218			外－燈色 内－淡灰褐色	壺底部か？体部外面ヘラ磨き、内面縦ナデ。	１～３㎜大の石英多い
9219			内外－灰黄褐色	最大径は中位で強く張る。外面縦磨き、内面ハケ調整	２～３㎜大の石英多い赤色顔料塗布
9220	甑	径－19.9 高－24.6	内外－黄白色	砲弾形の体部に短い口縁部を付す。尖底。底部先端に焼成前に一孔を穿つ。体部上端には二孔一組の円孔が貫通する。口縁部横ナデ、体部外面縦ハケ、内面上端横ハケ、以下は篦削り。	１～３㎜大の石英。
9221	甑		内外－明褐色	底部中央に焼成前の一孔を穿つ。外面ナデ調整、内面篦削り。	１～３㎜大の石英多い
9222	甑		内外－灰褐色	尖底を呈し、先端には焼成前に一孔を穿つ。内面下端指押さえ。	１～２㎜大の石英・雲母多い。
9301	甑	径－24.1 高－25.4	内外－黄褐色	体部は深鉢形を呈し、平底を持つ。底部中央には焼成前に一孔を穿ち、口縁端の相対する二方に環状把手を貼る。外面ナデ調整。内面上端指押さえ、下半は篦削り。	
9302	甑	径－22.8 高－22.2	内外－黄褐色	体部は深鉢形を呈し、平底を持つ。底部中央には焼成前に一孔を穿ち、口縁端の相対する二方に環状把手を貼る。外面ナデ調整。内面上端指押さえ、以下は篦削り。	２～４㎜大の石英多い
9303	鉢	径－32.8 高－14.7	内外－淡灰褐色	浅い半球形の体部から緩やかに口縁部にいたる。端部は僅かにつまみ上げる。口縁部横ナデ、体部外面籠目状の圧痕、内面篦削り後上半部横ハケ。	１～２㎜大の石英・雲母多い。体部部分的に煤付着。
9304	鉢	径－30	内外－褐色	体部の張りは弱い。口縁部は緩く屈曲して弱く開く。端部は単純に四角く終わる。口縁部外面横ナデ、内面横ハケ、体部外面縦ハケ、内面ナデ調整。	１～３㎜大の石英多い
9305	鉢	径－41.2	内外－暗黄灰色	浅い半球形の体部の上端を僅かに外に折り曲げて口縁部とする。端部下端を弱くつまみだす。口縁部外面横ナデ、体部外面並行叩き、内面横ハケ。	２～３㎜大の石英多い
9306	鉢	径－50	内外－灰褐色	体部は上半部で比較的良く張り、緩やかに屈曲して強く開く口縁部にいたる。端部は断面三角形状に肥厚し端面に二条の凹線を施す。内外面ナデ調整。	１～４㎜大の石英・雲母
9401	鉢	径－13.8 高－8.8	外－灰色 内－黒灰色	弱く折れて短く延びる口縁部を持つ。端部は僅かにつまみ上げる。底部は弱い突出底。口縁部横ナデ、体部ナデ調整。	１㎜以下の石英・雲母
9402	鉢	径－19.8	内外－淡灰褐	体部は弱く張る。口縁部は緩やかに折れて短く延びる	１～３㎜大の石英多い

出土遺構　弥生土器溜り５（６）

番号	器種	法量	色調	形態および技法上の特徴	備考
		高－11.9	色	端部は単純に四角く終わる。口縁部横ナデ、体部ナデ調整、内面横ハケ。	
9403	鉢	径－7.3 高－4.1	内外－淡燈色	体部は直線的に開き、口縁端部は四角く終わる。内外面ナデ調整。	１～４㎜大の石英・雲母多い
9404	鉢	径－15.6 高－10.1	内外－淡燈色	体部は僅かに内湾気味に立ち上がり、口縁端部は丸く納める。外面ナデ調整、内面横ハケ。	３～４㎜大の石英多い
9405	鉢	径－18.5 高－8.5	内外－燈色	やや突出きみの底部から体部は僅かに内湾して強く開く。端部は丸く納める。外面上半横ナデ、下半並行叩き、内面ナデ調整。	１～３㎜大の石英・雲母
9406	鉢	径－16.8 高－8.1	内外－淡灰褐色	体部はほぼ直線的に開き、口縁端部は斜めに面取りする。口縁部横ナデ、外面縦ハケ、内面ナデ調整。	１～３㎜大の石英・雲母多い。
9407	鉢	径－17.8 高－7.9	内外－褐色	やや突出きみの底部から体部は強く直線的に開く。口縁端部は単純に四角く終わる。外面横ナデ、内面ナデ調整。	
9408	鉢	径－18 高－9	内外－淡黄褐色	体部は僅かに内湾気味に立ち上がり、口縁端部は丸く納める。外面ナデ調整で部分的に並行叩き残す。内面上半横ハケ、下半ナデ調整。	１～３㎜大の石英多い
9409	鉢	径－18.5 高－8.4	内外－淡黄褐色	体部は直線的に開き、端部は丸く納める。内面横ハケ	２～４㎜大の石英多い
9410	鉢	径－19.6 高－7.8	内外－灰褐色	やや突出きみの底部から体部は強く直線的に開く。口縁端部は単純に四角く終わる。外面上半横ナデ、下半並行叩き、内面指押さえとナデ調整。	２～６㎜大の石英多い
9411	鉢	径－7.6 高－3.7	内外－明燈色	ミニチュアの鉢形土器。指押さえ顕著。	１～２㎜大の石英。
9412	鉢	径－10.8 高－4.5	内外－暗燈色	底部平坦面はやや不明瞭。体部は直線的に開き、口縁端部は尖状。内外面ナデ調整。	１～３㎜大の石英
9413	鉢	径－12.6 高－5	内外－淡黄灰色	体部は強く開き、口縁端部は尖状。内外面ナデ調整。	１～２㎜大の石英多い
9414	鉢	径－12.8 高－5.6	内外－淡燈色	浅いボール状を呈する。底部はかすかに平坦面をとどめる程度。端部は丸く納める。内外面ナデ調整。	１～２㎜大の石英。
9415	鉢	径－14.3 高－5.6	内外－淡黄灰色	僅かに突出きみの平底から体部は内湾気味に立ち上がる。口縁端部は尖状。外面ナデ調整、下端に並行叩き内面ハケ調整。	１㎜以下の石英・雲母
9416	鉢	径－14.6 高－5.7	内外－暗燈色	体部は内湾きみに強く開き浅い。口縁端部は尖状。内外面ナデ調整。	２～３㎜大の石英多い
9417	鉢	径－14 高－7.1	外－黄白色 内－黒灰色	僅かに突出気味の平底から体部は内湾気味に立ち上がる。口縁端部は斜めに面取りする。内外面ナデ調整。	１～５㎜大の石英。
9418	鉢	径－14.8 高－8	内外－淡褐色	僅かに突出きみの底部から内湾して立ち上がる。口縁端部は丸く納める。外面下半指押さえ、他はナデ調整	１～３㎜大の石英・雲母
9419	鉢	径－15.8 高－8.5	内外－淡灰褐色	明瞭に突出する底部から内湾きみに立ち上がる。端部は簡単に四角く終わる。内外面ナデ調整。底部外面指押さえ顕著。	１～２㎜大の石英・雲母多い。
9420	鉢	径－15.2 高－6.7	内外－淡黄燈色	底部は僅かに突出きみで体部は内湾して立ち上がる。口縁端部は丸く納める。外面部分的に並行叩き残す。内面ナデ調整。	１～３㎜大の石英・雲母
9421	鉢	径－17.6 高－7.4	内外－暗燈色	浅いボール状を呈し、口縁端部は斜めに面取りする。底部は僅かに突出する。内外面ナデ調整。	２㎜大の石英。
9422	鉢	径－23.2 高－9.6	内外－淡灰褐色	やや突出気味の底部から体部は内湾気味に開く。口縁端部は面取りする。外面ナデ調整、下端に並行叩き残す。内面ナデ調整。	１～２㎜大の石英
9423	鉢	径－15.1 高－6.2	内外－暗黄灰色	浅いボール状を呈する。底部外面に部分的な篦削りを加え、丸底とする。口縁部は丸く納める。外面ナデ調整、下端に篦削り、内面横ハケ。	３～６㎜大の石英多い
9424	鉢	径－14.4 高－5.5	内外－濁燈色	浅いボール状を呈し、丸底。口縁端部は丸く納める。内外面ナデ調整。	１～５㎜大の石英・雲母多い。
9425	鉢	径－13.2 高－5.5	内外－淡燈色	浅いボール状を呈する。底部は並行叩きを加え丸く仕上げる。口縁端部は僅かに肥厚する。外面ナデ調整、下半に並行叩き目、内面ナデ調整。	２～３㎜大の石英多い
9501	高杯		内外－淡灰褐色	杯部は中位で鋭く屈曲して、上半部は外反する。下半外面篦削り後ヘラ磨き。内面横磨き。脚部外面縦磨き	１～２㎜大の角閃石多い。石英・雲母・赤色粒少量。いわゆる雲母土器。
9502	高杯	径－26	内外－淡褐色	杯部は中位で鋭く屈曲して、上半部は強く外反する。口縁部は僅かに肥厚し、内面に凹線一条を持つ。脚部は緩やかに外反し、裾部に小円孔を穿つ。杯部上半横ナデ、下半外面篦削り、内面横磨き。脚部外面縦磨き	１～２㎜大の角閃石多い。石英・雲母少量。いわゆる雲母土器。

出土遺構　弥生土器溜り５（７）

番号	器種	法量	色　調	形態および技法上の特徴	備　考
				内面横削り。円盤充填法	
9504	高杯	径－30	内外－燈色	杯中位で強く屈曲して上半部は強く外反する。口縁端部は四角く終わる。外面上半放射磨き、他は横磨き。	１～２㎜大の石英・赤色粒
9505	高杯	径－22	内外－黄灰色	杯中位で緩やかに屈曲して、短く開く口縁部に至る。端部は尖状。内面上半横磨き、下半放射磨き。	１～３㎜大の石英・雲母多い。
9506	高杯	径－22	内外－黄灰色	杯中位で緩やかに屈曲して、短く開く口縁部に至る。端部は尖状。外面下半篦削り後内外面横磨き。	１～２㎜大の石英・雲母多い
9507	高杯		内外－暗黄褐色	脚部は緩やかに外反して脚裾に至る。外面ヘラ磨き、内面下半横ハケ。	１～３㎜大の石英多い
9508	高杯	径－26	内外－淡褐色	杯部は中位で緩やかに屈曲して上半部は短く開く。口縁端部は尖状。脚部は緩やかに外反して裾に至る。杯部ヘラ磨き、脚部外面ヘラ磨き、内面指押さえ。円盤充填法。	１～３㎜大の石英・雲母
9509	器台	径－30.2	内外－淡黄褐色	円筒形の軸部から受部は強く開く。口縁端部は断面三角形に肥厚し、端面には沈線６条と円形浮文を配す。受部外面縦ハケ後粗い磨き、内面縦磨き。軸部外面縦ハケ、内面ナデ調整。裾部上端の四方には二段の円孔を配し、外面縦磨き、内面横ハケ。	１～３㎜大の石英。
9510	器台	径－40.6 高－35.4	内外－淡灰褐色	受部は大きく開き、口縁部は大きく上方に拡張して上下端部には刻み目を付す。鋸歯文を施す。受部内外面縦磨き。軸部は縦ハケ後沈線と刺突文を配し、四方に四段の円孔を穿つ。内面篦削り。脚部は内湾気味に開き、脚端は肥厚し、端面に凹線二条。外面縦磨き、内面横ハケ。	

出土遺構　第１低地帯流路５南半分下層（１）

番号	器種	法量	色　調	形態および技法上の特徴	備　考
9601	杯	径－17.2 高－6.4	内外－淡黄灰色	体底部境は比較的明瞭で箱形に近い。口縁部はかすかに肥厚して丸く納める。底部外面指押さえ後体部外面ヘラ磨き。口縁部横ナデ、内面ナデ調整後二重螺旋＋放射暗文	１㎜以下の石英・赤色粒極少量
9602		径－17.6 体高－6.9	内外－淡黄灰色	体部はボール状を呈し、口縁端部は僅かに外へつまみだす。比較的高く、強く外反する脚部を持つ。体部外面指押さえ後ヘラ磨き、内面ナデ調整後二重螺旋＋放射暗文　脚部横ナデ。	１㎜以下の石英・雲母少量
9603	杯	径－13.5 高－4.1	内外－淡燈色	浅いボール状を呈し、口縁端部は尖状。外面ヘラ磨き口縁部横ナデ、内面ナデ調整後放射暗文	１㎜以下の石英・雲母少量
9604	杯	径－18.9 高－5.7	内外－淡燈色～淡黄灰色	底部平坦面は小さく浅いボール状を呈する。口縁端部は弱く外へつまみだす。外面へら削り後粗いヘラ磨き内面ナデ調整後崩れた螺旋＋放射暗文	１㎜以下の石英
9605	杯	径－19 高－6.1	内外－黄灰色	浅いボール状を呈し、口縁端部は尖状。外面ヘラ磨き口縁部横ナデ、内面ナデ調整後放射暗文	１㎜以下の石英極少量
9606	杯	径－23.8 高－4.4	内外－淡燈色	器高に比して口径がかなり大きい。浅いボール状を呈する。口縁端部内面を斜めに面取りする。外面ヘラ磨き、内面ナデ調整後放射暗文	１㎜以下の石英・雲母極少量
9607	杯	径－13.2 高－4	内外－淡褐色	浅いボール状を呈し、口縁部はかすかに外反する。端部は尖状。底部外面へら削り後外面ヘラ磨き、口縁部横ナデ、内面ナデ調整後放射暗文	１㎜大の石英・雲母多い。
9608	杯	径－12.2 高－3.8	内外－暗燈色	浅いボール状を呈し、口縁端部は尖状。外面指押さえ口縁部横ナデ、内面ナデ調整のち放射暗文	１㎜以下の石英・赤色粒少量
9609	椀	径－10.5 高－6.2	内外－暗黄色	小形の底部平坦面を持ち、強く内湾して立ち上がる。口縁端部は丸く納める。外面指押さえとハケ調整。内面ナデ調整。	１～２㎜大の石英多い
9610	杯	径－11.2 高－3.9	内外－暗燈色	ボール状を呈し、口縁部は尖状。外面下半指押さえ、口縁部横ナデ、内面ナデ調整。	１㎜以下の石英・赤色粒少量
9611	杯	径－12.4 高－4.2	内外－淡燈色	浅いボール状を呈し、口縁部は尖状。外面下半指押さえ、口縁部横ナデ、内面ナデ調整。	１㎜以下の石英多い。
9612	杯	径－14.8 高－3.9	内外－暗黄灰色	浅いボール状を呈し、口縁端部は弱く内側につまみだす。内外面指押さえ。	１～２㎜大の石英多い胎土４
9613	皿	径－20.7	内外－暗燈色	体底部境は比較的不明瞭で外傾して短く延び、口縁端部は内側に突出する。外面指押さえ後ナデ調整。内面ナデ調整後三重螺旋＋放射暗文	１㎜以下の石英極少量

出土遺構　第１低地帯流路５南半分下層（２）

番号	器種	法量	色調	形態および技法上の特徴	備考
9614	皿	径－22.8 高－2.8	内外－暗黄色	体底部境は不明瞭で強く外傾して短く立ち上がる。外面へラ磨き、内面ナデ調整後崩れた二重螺旋＋放射暗	１㎜以下の石英・雲母
9615	皿	径－21.2 高－2.7	内外－淡黄燈色	体底部境は比較的不明瞭で緩やかに丸みを帯び口縁部に至る。口縁端部は四角く終わる。外面指押さえ後ハケ調整。口縁部横ナデ、内面ナデ調整螺旋＋放射暗文	１㎜以下の石英・雲母
9616	皿	径－23.2 高－2.9	内外－暗黄色	体底部境は比較的不明瞭で緩やかに丸みを帯び口縁部に至る。口縁端部内面に浅い沈線を配す。底部外面指押さえ、外面ナデ調整、内面ナデ調整後崩れた螺旋＋放射暗文	１㎜以下の石英・雲母
9617	皿	径－24 高－3	内外－暗黄色	体底部境は不明瞭で強く外傾して短く立ち上がり、口縁端部は外へつまみだす。外面粗いへラ磨き、内面ナデ調整後崩れた三重螺旋＋放射暗文	１㎜以下の石英・雲母
9701	皿	径－22.2 高－2.5	内外－淡黄燈色	体底部境は不明瞭で強く外傾して短く延びる。口縁端部内面を小さく斜めに面取りする。外面へラ磨き、内面ナデ調整後三重螺旋＋放射暗文	１㎜以下の石英・雲母赤色粒
9702	皿	径－22 体高－3.6	内外－暗黄色	体底部境は比較的不明瞭で外傾して短く立ち上がる。口縁端部は丸く納める。外面へラ磨き、内面ナデ調整後放射暗文　脚部は比較的高くよく張る。横ナデ	１～２㎜大の石英極めて多い。
9703	皿	径－27.6 体高－4.3	内外－淡燈色	体底部境は不明瞭で緩やかに口縁部に至る。口縁端部は小さく面取りする。体部外面指押さえ後ナデ調整。内面ナデ調整後放射暗文。脚部欠損	１～４㎜大の石英・赤色粒多い。
9704	小壺	口径－7.7 高－6.2	内外－淡燈色	最大径の低いやや扁平な体部に短く開く口縁部を持つ端部は尖状。内外面横ナデ。	１㎜以下の石英極少量
9705	飯蛸壺	径－5.9 高－9.3	内外－淡黄灰色	釣鐘形　やや丸みを帯びた体部に方柱状の釣り手部を付す。口縁部は肥厚する。内外面指押さえ。	１㎜以下の石英
9706	甕	径－16.6	内外－暗褐色	張りの弱い体部から緩やかに僅かに外傾する口縁部に至る。口縁端部外面を面取りする。口縁部横ナデ、境界部に指押さえ、内面横ハケ、体部外面縦ハケ、内面ナデ調整。	１～２㎜大の石英・雲母多い。
9707	甕	径－20	内外－黄灰色	張りの弱い体部と強く開く口縁部を持つ。端部は弱くつまみ上げる。口縁部外面横ナデ、内面横ハケ、体部外面縦ハケ、内面へら削り。	１～２㎜大の石英多い
9708	甕	径－22	内外－淡褐色	張りの弱い体部と強く開く口縁部を持つ。端部は弱く上下に拡張する。口縁部外面横ナデ、内面横ハケ、体部外面縦ハケ、内面へら削り。	１～３㎜大の石英・赤色粒
9709	甕	径－27	内外－暗褐色	張りの弱い体部から鋭く折れて強く開く口縁部を持つ口縁端部はかすかにつまみ上げる。口縁部外面横ナデ内面横ハケ、体部外面縦ハケ、内面指押さえ。	１～３㎜大の石英多い
9710	甕	径－30	内外－燈色	球形の体部と弱く短く開く口縁部を持つ。体部最大径の二方に把手を付し、口縁端部は面取りする。口縁部外面横ナデ、体部外面縦ハケ、内面横ハケ。	１㎜大の石英・雲母赤色粒
9711	甕	径－27.6	内外－暗黄色	球形の体部と短く開く口縁部を持つ。体部最大径の二方に把手付し、口縁端部は面取りする。口縁部外面横ナデ、内面横ハケ、体部外面縦ハケ、内面ナデ調整、	１㎜大の石英多い。
9712	鍋	径－35	内外－淡褐色	反球形の体部から緩やかに口縁部に至る。口縁端部内面は面取りする。口縁部外面横ナデ、内面横ハケ、体部外面縦ハケ、内面指押さえとナデ調整。	１～２㎜大の石英・雲母多い。
9801	蓋杯蓋	径－14 高－3.3	内外－淡青灰色	頂部平坦面は比較的広く、箱形に近い。口縁端部は丸く納める。頂部外面へらきり後ナデ調整。頂部内面同心円状当て具痕を残す。回転ナデ調整。	１～２㎜大の石英。黒色溶融粒多い。
9802	蓋杯蓋	径－15.2 高－4.4	内外－青灰色	頂部平坦面は比較的広く、箱形に近い。口縁端部は丸く納める。頂部外面へら削り、他は回転ナデ調整。	１㎜以下の石英多い。
9803	蓋杯蓋	径－13 高－3.3	内外－青灰色	頂部平坦面は比較的広く、箱形に近い。口縁端部は丸く納める。頂部外面へら削り、他は回転ナデ調整。	１～２㎜大の石英。
9804	蓋杯蓋	径－13.1 高－3.4	内外－青灰色	頂部平坦面は比較的広く、箱形に近い。口縁部は僅かに外反し、端部内面を弱く面取りする。頂部外面へら削り、他は回転ナデ調整。	１～５㎜大の石英多い黒色溶融粒
9805	蓋杯蓋	径－12.8 高－4.4	内外－淡灰色	頂部平坦面は矮小化し、全体に丸みを帯びる。口縁部は僅かに屈曲し、端部は丸く納める。頂部外面へら削り、他は回転ナデ調整。	１㎜以下の石英少量。
9806	蓋杯蓋	径－12.9 高－3.7	内外－青灰色	頂部平坦面は小さく、緩やかに丸みを帯び口縁部に至る。端部は僅かに肥厚し、丸く納める。頂部外面へら削り、他は回転ナデ調整。	１～３㎜大の石英・黒色溶融粒多い。
9807	蓋杯身	径－12.9 高－3.5	内外－青灰色	全体に扁平で立上り部は弱く内傾して高い。口縁部と貼り付け整形。底部外面へら削り、他は回転ナデ調整	１～５㎜大の石英・黒色溶融粒

出土遺構　第１低地帯流路５南半分下層（３）

番号	器種	法量	色調	形態および技法上の特徴	備考
9808	蓋杯身	径－12.6 高－3.5	内外－淡灰色	全体に扁平で立上り部は内傾するが長く延びる。口縁部と貼り付け整形。底部外面へら削り、他は回転ナデ調整。	１～３㎜大の石英。黒色溶融粒極めて多い。
9809	蓋杯身	径－12 高－4	内外－青灰色	底部平坦面は小さく全体にやや丸みを帯びる。立上り部は内傾するが長い。口縁部と貼り付け整形。底部外面へら削り、他は回転ナデ調整。	１～２㎜大の石英・黒色溶融粒
9810	蓋杯身	径－12 高－4.2	内外－暗紫色	底部平坦面は小さく全体にやや丸みを帯びる。立上り部は内傾して低く端部尖状。口縁部から折返しか？底部外面へら削り、他は回転ナデ調整。	１～５㎜大の石英多い黒色溶融粒　自然釉付着
9811	蓋杯身	径－12.2 高－3.5	内外－淡灰色	小形の底部平坦面から強く外傾して直線的に立ち上がる。立上り部は内傾して低く、端部尖状。口縁部から折返し。底部へらきり後ナデ調整。他は回転ナデ調整	１～２㎜大の石英多い
9812	蓋杯身	径－10.8 高－3.1	内外－青灰色	底部平坦面は比較的明瞭で小形の箱形を呈する。立上り部は湾曲して低い。口縁部から折返し。底部外面へら削り、他は回転ナデ調整。	１㎜以下の石英極少量
9813		径－11.2 高－3.5	内外－暗灰色	底部はほぼ平坦で緩やかに丸みを帯び立ち上がる。口縁部で外反し、端部は丸く納める。底部外面へらきり他は回転ナデ調整。	１㎜大の石英少量
9814		径－12.2 高－3.5	内外－淡灰色	底部はほぼ平坦で緩やかに丸みを帯び立ち上がる。口縁部で僅かに外反して端部は丸く納める。底部外面へらきり後ナデ調整。他は回転ナデ調整。	１㎜大の石英極少量
9815		径－12.8 高－4.3	内外－淡灰色	底部は緩やかに丸みを帯び全体に半球形に近い。口縁部は丸く納める。底部外面へらきり後ナデ調整。他は回転ナデ調整。	１～２㎜大の石英極少量
9816		径－15.4	内外－淡灰色	底部は緩やかに丸みを帯び全体に半球形に近い。口縁部は丸く納める。底部外面へらきり後ナデ調整。他は回転ナデ調整。	１㎜大の石英
9817		径－13.8 高－3.3	内外－淡青灰色	体底部境は明瞭で箱形を呈する。体部はやや外傾して直線的に延び端部は尖状。底部外面へらきり後ナデ調整、他は回転ナデ調整。	１㎜以下の石英多い。
9818	杯	径－14.1 高－3.9	内外－暗灰色	底部はほぼ平坦だが体底部境はやや不明瞭。口縁部で弱く屈曲して直立する。口縁端部は尖状。底部外縁のやや内側に高めの高台を付す。底部外面へら削り後高台を付してナデ調整。他は回転ナデ調整。	１㎜以下の石英多い。
9819	杯	径－13.7 高－4.6	内外－灰色	体底部境は明瞭で箱形を呈する。口縁部で弱く外反して端部は丸く納める。底部外縁のやや内側に強く張った高台を付す。底部外面へら削り後高台を付してナデ調整。他は回転ナデ調整。	１～２㎜大の石英多い
9820	杯		内外－淡灰色	体底部境は明瞭。底部が以遠にほぼ接して低いが良く張った高台を付す。底部外面へら削り後高台を付してナデ調整。	１㎜大の石英。
9821	杯		内外－青灰色	底部はほぼ平坦だが体底部境はやや不明瞭。底部外縁にほぼ接して高台を付す。底部外面へら削り後高台を付してナデ調整。	１～２㎜大の石英
9822	杯		内外－淡青灰色	底部はやや丸みを帯びるが体底部境は明瞭。底部外縁のやや内側に高台を付す。底部外面へら削り後高台を付してナデ調整。	１～３㎜大の石英　黒色溶融粒少量
9823	台付き椀		内外－淡青灰色	体底部はほぼ平坦で内湾気味に立ち上がる。脚部は体部に比して大形で内湾気味に開き、脚端は尖状。回転ナデ調整。	１～３㎜大の石英少量
9824	高杯			長脚二段二方透かし。脚部は高く、強く外反して裾部に至る。二段の長方透かしの間に沈線二条を施す。回転ナデ調整	１～２㎜大の石英多い
9825	高杯		内外－淡青灰色	脚部は弱く外反は身に延び、裾部は短く開く。脚端は屈曲して下に短く延びる。回転ナデ調整。	１㎜以下の石英少量黒色溶融粒少量　自然釉
9826	高杯	径－11.8 体高－4	内外－黒灰色	体底部境は不明瞭で緩やかに立ち上がり、口縁端部は丸く納める。脚部はやや低いが太目。中位に浅い沈線一条を施し、脚端は下につまみだす。回転ナデ調整。	１～２㎜大の石英多い瓦質状に表面いぶされる。
9827	高杯	径－9.3 体高－3.7	内外－青灰色	体底部境は不明瞭で緩やかに立ち上がり、口縁部で弱く外反する。端部は丸く納める。脚部は外反気味に延び裾部は短く開く。脚端は折返し、下につまみだす。杯底部外面へら削り後脚部を接合してナデ調整。回転ナデ調整。	１～２㎜大の石英少量
9828	高杯	径－14.6 体高－3.5	内外－暗青灰色	体底部境は不明瞭で緩やかに立ち上がり、口縁部で弱く外反する。端部は丸く納める。脚部は外反気味に延び裾部は短く開く。脚端は下につまみだす。杯底部外面へらきり後脚部を接合してナデ調整。他は回転ナデ調整。	１㎜以下の石英多い。

出土遺構　第１低地帯流路５南半分下層（４）

番号	器種	法量	色調	形態および技法上の特徴	備考
9829	短頸壺蓋	径－11.2 高－3.4	内外－淡青灰色	ほぼ箱形を呈し、口縁端部は面取りする。頂部外面へら削り、他は回転ナデ調整。	１～２㎜大の石英　自然釉付着
9830	短頸壺	口径－6.8 高－7.3	内外－淡灰色	最大径の位置はやや高く、肩部は僅かに丸みを帯びる肩部上端をつまみあげて口縁部とする。端部尖状。底部外面へら削り、他は回転ナデ調整。	１～４㎜大の石英
9831	短頸壺	口径－8.2	内外－淡青灰色	最大径の位置はやや高く、沈線一条を施す。肩部はほぼ直線的で口縁端部は尖状。回転ナデ調整。	２～３㎜大の石英。自然釉付着
9832	ハソウ		内外－灰色	底部はほぼ平坦で肩部下端に二条の沈線を配す。中位に上向きの円孔を穿ち、底部カキ目調整、他は回転ナデ調整	１㎜大の石英多い。
9833	広口壺		内外－淡青灰色	最大径の位置はやや高く、肩部は僅かに丸みを帯びる頸部は弱く外反して延びる。底部外縁の僅かに内側に良く張った高台を付す。外面下半へら削り、他は回転ナデ調整。	１～３㎜大の石英。黒色溶融粒
9834	長頸壺	口径－12.8	内外－淡青灰色	頸部は外反気味に立ち上がり、口縁部で屈曲して短く水平に延びる。回転ナデ調整	１㎜以下の石英少量黒色溶融粒多い。自然釉付着
9835	長頸壺		内外－淡青灰色	最大径は高く、肩部は僅かに丸みを帯びる。底部外縁にほぼ接して良く張った高台を付す。外面下半へら削り後ナデ調整。他は回転ナデ調整。	１～２㎜大の石英
9836	長頸壺		内外－淡青灰色	最大径は高く、肩部は僅かに丸みを帯びる。底部外縁にほぼ接して良く張った高台を付す。外面下半へら削り後ナデ調整。他は回転ナデ調整。	２㎜以下の石英多い。
9837	甕	口径－49.6	内外－淡青灰色	口頸部は外反気味によく開き、口縁部は楕円形状に肥厚する。頸部上半に列点文と沈線二条を配す。回転ナデ調整。	１～４㎜大の石英多い自然釉付着

出土遺構　第１低地帯流路５南半分上層

番号	器種	法量	色調	形態および技法上の特徴	備考
9901	土師器高杯B		内外－橙色	高い筒状の軸部を持ち、外面はへら削りで八角形に面取りする。	１㎜以下の石英少量
9902	須恵器杯	径－14.6 高－5.4	内外－淡灰色	薄い底部は平高台状に僅かに突出し、内底面もそれに対応して弱く窪む。体部はかすかに内湾気味に立ち上がり、口縁端部は尖状。底部外面へらきり、他は回転ナデ調整。	１㎜以下の石英少量
9903	須恵器杯	径－12.6	内外－淡灰色	薄い平底を持ち、体部は直線的に良く開く。口縁端部は尖状。体部内外面回転ナデ調整。体側部外面に墨書有り、判読不可。	１㎜大の石英
9904	須恵器杯	径－11.8 高－3.5	内外－淡灰色	薄い平底を持ち、体部はかすかに内湾気味に立ち上がる。口縁端部は尖状。底面へらきり後ナデ調整。他は回転ナデ調整。底部外面に墨書有り、判読不可。	１㎜以下の石英
9905	須恵器小瓶	径－13.8	内外－暗青灰色	頸部は外反気味に立ち上がり、口縁端部は面を成し、外へつまみ出す。内外面回転ナデ調整。	１㎜以下の石英少量
9906	須恵器甕	径－24.8	内外－暗青灰色	弱く外傾して短く延びる頸部。口縁端部は外へ短く折り曲げる。内外面回転ナデ調整。	１㎜大の石英
9907	瓶		内外－青灰色	弱く外傾して立ち上がる。底部は平坦で体部よりかなり薄い。外面格子叩き目、内面ナデ調整。	１～３㎜大の石英少量
9908	羽釜	径－29.6	内－黄灰色 外－暗褐色	ほぼ直立する体部から折れて弱く開く厚手の口縁部。直下に突出度の高い鍔を付す。口縁端部は面取りして弱くつまみ上げる。口縁部・鍔横ナデ、体部外面縦ハケ、内面横ナデ。	１㎜以下の石英・雲母多い。

出土遺構　第２低地帯流路１（１）

番号	器種	法量	色調	形態および技法上の特徴	備考
10101	小形壺	口径－8.2	外－暗灰黄色 内－暗灰黄色	口頸部　内傾気味に立ち上がる頸部上端を弱く捻りだして、口縁部とする。端部は単純に丸く納める。内外面横方向のヘラ磨き。	１～３㎜大の石英など多い。
10102	中形壺	口径－12.2	外－灰白色 内－灰白色	口頸部　内傾する頸部から鋭く折れて強く開く口縁部を持つ端部はやや尖り気味に終わる。頸部に４～５条一組の垂下沈線を「八」字状に配する文様単位を持つが、小片のため、単位数不明。内外面ナデ調整。	１～２㎜大の石英など多い。

出土遺構　第２低地帯流路１（２）

番号	器種	法量	色調	形態および技法上の特徴	備考
10103	中形壺	口径－12.9	外－淡燈色 内－淡燈色	口頸部　ほぼ直立する頸部から鋭く折れて、短く開く口縁部を持つ。全体に薄手の造り。頸部外面調整不明、他はナデ調整。	３～４㎜大の石英など多い。
10104	中形壺	口径－16	外－白燈色 内－白燈色	口頸部　強く内傾する頸部と短く開く口縁部を持つ。端部は単純に丸く納める。内外面ナデ調整。	１～２㎜大の石英など多い。
10105	中形壺	口径－16	外－黄白色 内－黄白色	口頸部　内頸する頸部と弱く開く口縁部を持つ。端部は四角く終わる。外面ナデ調整、内面不明。	２～３㎜大の石英など多い。
10106	中形壺	口径－16.4	外－暗灰黄色 内－暗灰黄色	口頸部　内傾する頸部と短く開く口縁部を持つ。端部を強く横ナデし平坦部を造り出す。頸部内面調整不明。他はヘラ磨き。	１～２㎜大の石英・雲母細粒
10107	中形壺	口径－16.1	外－灰白色 内－灰白色	口頸部　内傾して延びる頸部と短く外反する口縁部を持つ。端部は単純に丸く納める。内外面の調整不明	２～３㎜大の石英など多い。
10108	中形壺	口径－18.2	外－黄灰色 内－黒灰色	口頸部　内傾して長く延びる頸部と短く開く口縁部を持つ。端部はやや尖り気味に丸く終わる。内外面ヘラ磨きだが、頸部中位以下はやや粗い。	１～２㎜大の石英など
10109	中形壺	口径－19.2	外－白燈色 内－白燈色	口頸部　僅かに外反気味に長く内径する頸部と短く開く口縁部を持つ。全体に薄手で内外面の調整不明。	２～３㎜大の石英・花崗岩礫
10110	中形壺	口径－18.4	外－淡灰褐色 内－淡灰褐色	口頸部　内傾して延びる頸部と短く外反する口縁部を持つ。端部はやや尖り気味に丸く終わる。内外面ナデ調整。	１～２㎜大の石英等
10111	中形壺	口径－21.6	外－黄灰色 内－黄灰色	口頸部　内傾する頸部と短いが強く開く口縁部を持つ。端部は丸く納める。口縁部外面はナデ調整、他は横方向のヘラ磨き。	２㎜大の石英・雲母細粒
10112	中形壺	口径－22.2	外－褐色 内－褐色	口頸部　内傾して延びる頸部と短く外反する口縁部を持つ。端部は単純に丸く納める。内外面横方向のヘラ磨き	１～２㎜大の石英等
10113	中形壺	口径－23.6	外－灰白色 内－灰白色	口頸部　弱く内傾して長く延びる頸部と短く開く口縁部を持つ。口縁部の外反は弱く、端部は丸く納める。全体に薄手で内外面ナデ調整。	１～３㎜大の石英等
10114	中形壺	口径－15.8	外－褐色 内－褐色	口頸部　内傾する頸部と短く開く口縁部を持つ。口縁端部は単純に丸く納める。他例に比べ低い位置、頸部上半に段を持つ。内外面の調整不明。	１～３㎜大の石英・角閃石細粒
10115	中形壺	口径－14.6	外－灰白色 内－灰白色	口頸部　強く内傾して長く延びる頸部と短く開く口縁部を持つ。全体に薄手で、端部は丸く納める。頸部上端に外傾接合に起因する段を持つ。内外面ナデ調整。	１～２㎜大の石英など
10116	中形壺	口径－17.4	外－灰白色 内－灰白色	口頸部　内傾する頸部とやや長めに延びる口縁部を持つ。全体に薄手で、頸部上端に外傾接合に起因する段を持つ。外面ヘラ磨き、内面ナデ調整。	１～２㎜大の石英など
10117	中形壺	口径－16.5	外－灰白色 内－灰白色	口頸部　ほぼ直立する頸部とやや長めに延びる口縁部を持つ全体に薄手で、頸部上端に低い段を持つ。内外面ナデ調整。	１～３㎜大の石英など多い。
10118	中形壺	口径－20.4	外－灰白色 内－灰白色	口縁部　口縁部直下に低い段を持ち、端部は丸く納める。内外面ナデ調整。	３～４㎜大の石英など多い。
10119	中形壺	口径－25.8	外－暗灰黄色 内－暗灰黄色	口縁部　口縁部は強く開き、直下に低い段を持つ。外面横方向のヘラ磨き、内面不明。	１～３㎜大の石英など多い。
10120	中形壺	口径－28.2	外－淡灰褐色 内－淡灰褐色	口縁部　口縁部は強く開き、直下に低い段を持つ。内外面横方向のヘラ磨き。	１～２㎜大の石英など多い。
10121	中形壺	口径－15.1	外－灰黄色 内－灰黄色	口縁部　比較的薄手で、口縁部直下に一条の沈線が巡る。口縁端部は丸く納め、内外面ヘラ磨き。	１～３㎜大の石英など
10122	中形壺	口径－14.0	外－灰白色 内－灰白色	口頸部　内傾する頸部と短く弱く開く口縁部を持つ。口縁部直下に浅い沈線一条が巡る。外面横方向のヘラ磨き、内面不明。	１～２㎜大の石英など
10123	中形壺	口径－13.6	外－灰白色 内－灰白色	口頸部　強く内傾する頸部と短く開く口縁部を持つ。口縁部直下には一条の沈線が巡る。外面横方向のヘラ磨き、内面不明。	１㎜大の石英など多い。
10124	中形壺	口径－11.2	外－淡灰色 内－淡灰色	口頸部　内傾気味の頸部と短く開く口縁部を持つ。口縁直下には一条の沈線が巡り、その部分から４条一組の垂下沈線が斜方向に延びる。小片のため、文様単位数は不明。内外面の調整不明。	粗粒の角閃石多い。
10125	中形壺	口径－13.2	外－灰白色 内－灰白色	口頸部　内傾気味の頸部の上端を弱く捻りだし、短い口縁部とする。口縁直下には二条の沈線が巡るが始点と終点がずれ互い違いとなる。頸部外面には三条一組の垂下沈線が見られるが単位数不明。内外面ナデ調整。	１～２㎜大の石英など
10126	中形壺	口径－17.0	外－灰白色 内－灰白色	口頸部　口縁部は短く開き、頸部上半に二条の沈線が巡る。外面横方向のヘラ磨き、内面不明。	２～４㎜大の石英など多い。
10127	中形壺	口径－13.6	外－暗灰色 内－暗灰色	口頸部　比較的厚手で、直立気味の頸部と短く開く口縁部を持つ。頸部上端に二条の沈線が巡るが、始点と終点がずれ互い違いになる。内外面ナデ調整。	２～３㎜大の石英など
10128	中形壺	口径－14.6	外－灰白色 内－灰白色	口頸部　口縁部は短く弱く開き、頸部上半に二条の沈線が巡る。内外面ヘラ磨き。	１～４㎜大の石英など

出土遺構　第２低地帯流路１（３）

番号	器種	法量	色　調	形態および技法上の特徴	備　考
10129	中形壺	口径－13.4	外－黄灰色 内－黄灰色	上半部	１～２㎜大の石英など
10201	大形壺		外－淡燈色 内－淡燈色	口頸部　外傾する頸部からその儘口縁部に続き端部は短く外方に折り返す。口縁下に断面三角形で頂部に刻み目を付す突帯を持つ。内外面調整不明。	１～３㎜大の石英など
10202	大形壺	口径－40.0	外－淡褐色 内－淡褐色	口縁部　短いが強く開く口縁部を持つ。端部は断面四角形で上下両端に刻み目を付す。口縁部直下には段を持つ。外面調整不明、内面ヘラ磨き。	１～３㎜大の花崗岩礫
10203	大形壺	口径－36.9	外－褐色 内－褐色	口縁部　短く弱く開く口縁部直下に低い段を持つ。内外面ヘラ磨き。	１～２㎜大の石英など
10204	大形壺	口径－37.2	外－灰黄色 内－灰黄色	口縁部　口縁部の開きは弱く、端部は四角く納める。直下には低い段を持つ。内外面ヘラ磨き。	１～３㎜大の石英など
10205	大形壺	口径－42.2	外－淡褐色 内－淡灰色	口縁部　口縁端部は四角く納め、口縁部直下に低い段を持つ内外面調整不明。	２～４㎜大の石英など
10207	大形壺	口径－49.8	外－淡褐色 内－淡褐色	口縁部　短いが強く開く口縁部を持つ。端部は四角く終わり口縁部直下に低い段を持つ。内外面ヘラ磨き。	２～３㎜大の石英など多い。
10208	大形壺	口径－36.2	外－灰白色 内－灰白色	口縁部　口縁部の開きは弱いが比較的長め。端部は四角く納め、直下に外傾接合に起因する段を持つ。外面調整不明、内面ヘラ磨き。	１～２㎜大の石英など
10209	大形壺	口径－42.8	外－黄白色 内－黄白色	口縁部　短いが強く開く口縁部で、端部は四角く終わる。直下に突帯状に角の隆起する段を持つ。内外面ナデ調整。	２～３㎜大の石英・焼粘土塊
10210	大形壺	口径－44.0	外－ 内－	口縁部　口縁端部は四角く終わり、直下に外傾接合に起因する段を持つ。外面ナデ調整、内面ヘラ磨き。	
10211	大形壺	口径－48.4	外－淡褐色 内－淡褐色	口頸部　ほぼ直立する頸部と短く開く口縁部。端部は四角く終わり、口縁直下には外傾接合に起因する段がある。内外面ナデ調整。	１～３㎜大の石英など多い。
10213	中形壺	口径－16.2	外－灰白色 内－灰白色	上半部　強く内傾する頸部と短く開く口縁部を持つ。口縁部直下には二条の沈線が巡る。肩・頸境界部には低い段と三条の沈線が巡る。内外面ナデ調整。	１～４㎜大の石英など
10301	大形壺	口径－42.0	外－淡燈色 内－淡褐色	口縁部　比較的薄手で、直下に突帯状に角の隆起する段を持つ。内面ヘラ磨き、外面不明。	１～２㎜大の石英など多い。
10302	大形壺	口径－46.4	外－淡燈色 内－黄灰色	口頸部　外径する頸部から弱く開く口縁部に続く。規模の割には薄手で、直下に低い段を持つ。内外面の調整不明。	２㎜大の石英など多い。
10303	甕	口径－20.8	外－淡燈色 内－白燈色	上半部　ほぼ直立する体上半部から緩やかにＳ字状に屈曲して弱く開く口縁部を持つ。端部は断面四角形で下端に刻み目を施す。外面縦位のハケ調整、内面ナデ調整で部分的に指押さえを残す。	１㎜大の石英など多い。
10304	甕	口径－23.4	外－暗灰褐色 内－淡灰色	上半部　ほぼ直立する体上半部から緩く折れて短く開く口縁部を持つ。全体に薄手で口縁端面に刻み目を付す。内外面ナデ調整。	１～２㎜大の石英など
10305	甕	口径－23.6	外－灰白色 内－灰白色	上半部　ほぼ直立する体上半部と弱く開く口縁部を持つ。端部は断面四角形で端面に刻み目を付す。内外面ナデ調整。	２～３㎜大の石英・結晶片岩
10306	甕	口径－23.4	外－暗灰褐色 内－暗灰褐色	上半部　弱く外傾する体部上端を短く外方に折り出して口縁部とする。外面斜位のハケ調整、内面ナデ調整で部分的に強くおよび砂粒の動きが見られる。	１～２㎜大の石英多い。
10307	甕	口径－23.4	外－暗灰褐色 内－暗灰褐色	上半部　ほぼ直立する体上半部から緩く折れて短く開く口縁部を持つ。端部は断面角形で下端に刻み目を付す。内外面ナデ調整。	１～２㎜大の石英等
10308	甕	口径－22.6	外－黒灰色 内－灰白色	上半部　ほぼ直立する体上部から緩く折れて短く開く口縁部を持つ。端部は断面四角形、下端に刻み目を付す。	１㎜以下の石英少量
10309	甕	口径－10.3	外－淡褐色 内－淡褐色	上半部　ほぼ直立する体部上端を僅かに外方に折り曲げ、口縁部とする。端部は断面四角形で、下端に細かい刻み目を付す。外面ナデ調整、内面不明。	２～４㎜大の石英多い。
10310	甕	口径－32.5	外－暗灰褐色 内－暗灰褐色	上半部　ほぼ直立する体上半部と弱く開く口縁部を持つ。口縁端部は断面四角形で下端に刻み目を付す。内外面ナデ調整	１～３㎜大の石英
10311	甕	口径－26.4	外－暗灰黄色 内－暗灰褐色	上半部　僅かに外傾気味の体上半部から緩やかに折れて弱く開く口縁部を持つ。端部下半に刻み目を付す。外面は板状原体によるナデ調整。内面は指押さえを残す。	１～３㎜大の石英等
10312	甕	口径－24.6	外－黒灰色 内－灰白色	上半部　ほぼ直立する体上半部から僅かに外傾する口縁部を持つ。端部は尖状で外面に刻み目を付す。内外面ナデ調整。	２㎜大の石英多い。
10313	甕	口径－21.0	外－灰白色 内－灰白色	上半部　僅かに外傾して立ち上がる体部上端を弱く外方に折り曲げ、口縁部とする。端部は断面四角形で端面に刻み目を付す。内外面ナデ調整、部分的に指押さえを残す。	２㎜大の石英・赤色粒多い。
10314	甕	口径－21.2	外－黒褐色 内－灰褐色	上半部　ほぼ直立する体上半部から緩やかに折れて僅かに開く口縁部を持つ。端部は断面四角形、下端に小さく刻み目を付す。内外面ナデ調整。	１～３㎜大の石英多い。

出土遺構　第２低地帯流路１（４）

番号	器種	法量	色　調	形態および技法上の特徴	備　考
10315	甕	口径－21.0	外－黒灰色 内－黒灰色	上半部　ほぼ直立する体部上端を短く外方に折り曲げ、口縁部とする。端部は断面四角形で、下端に浅い刻み目を付す。内外面とも調整不明。	２～３㎜大の石英多い。
10316	甕	口径－18.8	外－暗灰褐色 内－灰白色	上半部　ほぼ直立する体部上端を弱く外反させ口縁部とする比較的薄手で端部は尖状。口縁部内外面横位のハケ調整、体部外面縦位のハケ調整、内面不明。	２～３㎜大の石英・赤色粒
10401	甕	口径－17.6	外－灰白色 内－灰白色	上半部　内傾気味に立ち上がる体上半部から鋭く折れて短く開く口縁部を持つ。口縁部ナデ調整、体部不明。	１～２㎜大の石英・赤色粒
10402	甕	口径－18.3	外－灰白色 内－灰白色	上半部　ほぼ直立する体上半部から緩く屈曲して弱く開く口縁部。端部は断面四角形で刻み目を付す。外面板状原体によるナデ調整、内面不明。	１～２㎜大の石英・赤色粒
10403	甕	口径－20.1	外－暗灰褐色 内－灰黄色	上半部　僅かに内湾気味の体上半部から緩くＳ字状に屈曲して短く開く口縁部を持つ。端部下端に刻み目を付す。	１～２㎜大の石英など多い。
10404	甕	口径－21.5	外－淡燈色 内－淡燈色	上半部　僅かに内傾気味の体上半と短く開く口縁部を持つ。口縁端部に部分的に刻み目を付す。内外面ナデ調整。	１～２㎜大の石英
10405	甕	口径－23.8	外－暗灰褐色 内－淡灰褐色	上半部　僅かに内湾気味に立ち上がる体上半部から緩やかに屈曲して短く延びる口縁部を持つ。端部は断面四角形で下端に刻み目を付す。外面ナデ調整、内面不明。	２～４㎜大の石英・雲母細粒多い。
10406	甕	口径－20.0	外－黒灰色 内－灰白色	上半部　体上半部から緩やかにＳ字状に屈曲して短く開く口縁部を持つ。端部は断面四角形で端面に刻み目を付す。内外面調整不明。	３～４㎜大の石英など
10407	甕	口径－25.4	外－暗灰褐色 内－暗灰褐色	上半部　この時期の甕にしては強く張る体部から緩やかに屈曲して弱く開く口縁部を持つ。端部は断面四角形で、下端に小さく刻み目を付す。外面ナデ調整、内面不明。	１～４㎜大の石英多い。
10408	甕	口径－23.0	外－灰褐色 内－黒灰色	上半部　ほぼ直立する体部上端を弱く外方に曲げ口縁部とする。端部は尖状で外面に浅い刻み目を付す。内外面ナデ調整	２㎜大の石英等
10409	甕	口径－22.8	外－黒褐色 内－暗灰褐色	口縁部　体部上端を僅かに外方に開き、口縁部とする。端部外面に浅い刻み目を付す。	１～２㎜大の石英多い。
10410	甕	口径－18.2	外－灰白色 内－黄白色	上半部　内湾気味に立ち上がる体部上端を僅かに外方に折り出して、口縁部とする。端部は弱く肥厚し、外面に刻み目を付す。内外面ナデ調整、部分的に指押さえを残す。	１～２㎜大の石英・長石・赤色粒
10411	甕	口径－15.8	外－淡灰色 内－淡灰色	上半部　内湾気味に直立する体上半部から緩く折れて、短く開く口縁部を持つ。端部は断面四角形で端面に刻み目を付す内外面ナデ調整。	１㎜大の石英少量
10412	甕	口径－20.0	外－白燈色 内－白燈色	上半部　内湾気味に立ち上がる体上半部から弱く屈曲して、開きの弱い口縁部を持つ。端部は短く外方に折れ、端面に刻み目を付す。外面ナデ調整、内面指押さえを残す。	１～３㎜大の石英など多い。
10413	甕	口径－21.1	外－灰褐色 内－灰褐色	上半部　ほぼ直立する体上半部から鋭く折れる口縁部を持つ端部には刻み目を施す。外面ナデ調整。内面には指押さえを残す。	２～３㎜大の石英など
10415	甕	口径－25.0	外－黒灰色 内－灰白色	上半部　ほぼ直立する体上半部から鋭く折れて、短く開く口縁部。端部には大きめの刻み目を付す。外面縦位のハケ調整内面不明。	１～２㎜大の石英など
10416	甕	口径－	外－淡燈色 内－淡燈色	上半部　内湾気味に弱く開く体上半から鋭く折れて、短く開く口縁部を持つ。口縁端部には刻み目を付す。内外面の調整不明。	１～２㎜大の石英・赤色粒多い
10417	甕	口径－28.0	外－暗灰褐色 内－暗灰褐色	上半部　ほぼ直立する体上半部から鋭く折れて、短く延びる口縁部を持つ。端部は断面四角形で端面に刻み目を付す。外面ナデ調整、内面調整不明。	３～５㎜大の石英多い。
10418	大形甕？	口径－34.8	外－暗黄灰色 内－暗黄灰色	体上半部　比較的強く折れて短く延びる口縁部を持つ。端部は断面四角形で体上半部に外傾接合に起因する段を持つ。内外面横位のヘラ磨き。　口径の割に器高が低いことが予想できる。むしろ鉢か	１～２㎜大の石英等
10419	甕	口径－33.1	外－灰白色 内－灰白色	上半部　ほぼ直立する体部上半から弱く開く口縁部を持つ。端部は尖状で体部上端に外傾接合に起因する段を持つ。外面調整不明、内面ヘラ磨き。	３～４㎜大の石英・雲母細粒
10501	甕	口径－20.2	外－暗灰褐色 内－暗灰褐色	上半部　ほぼ直立する厚手の体部上端を僅かに捻りだし、口縁部とする。端部は丸く納め、体部上半に段の痕跡的な緩い隆起を持つ。内外面ナデ調整。	１～３㎜大の石英等
10502	甕	口径－22.6	外－暗灰褐色 内－暗灰褐色	上半部　ほぼ直立する体部上半と短く開く口縁部を持つ。端部は断面角形。体部上半に段の痕跡的な屈曲部を持つ。内外面調整不明。	２～４㎜大の石英等
10503	甕	口径－19.8	外－黄灰色 内－黄灰色	上半部　やや内傾気味の体部上半から短く外方に折れる口縁部を持つ。端部は尖状で細かい刻み目を付す。体上半の比較的低い位置に段を持つ。内外面調整不明。	１～２㎜大の石英等

出土遺構　第２低地帯流路１（５）

番号	器種	法量	色　調	形態および技法上の特徴	備　考
10504	甕	口径－21.0	外－ 内－	上半部　外傾気味に立ち上がる体上半部と短く開く口縁部を持つ。端部下半に部分的に細かい刻み目を付す。体部上半には外傾接合に起因する段を持つ。内外面ナデ調整、段部内面には指押さえを残す。	
10505	甕	口径－22.8	外－淡燈色 内－淡燈色	口縁部　ほぼ直立する体部上半から緩やかに外反して短く延びる口縁部を持つ。端部は丸く納める。体部上端に低い段を持つ。内外面調整不明。	１～２㎜大の石英多い。
10506	甕	口径－17.7	外－淡褐色 内－淡褐色	口縁部　やや内傾する体部上半から緩やかに外反して短く延びる口縁部を持つ。端部は断面角形で口縁部直下に段を持つ外面ナデ調整、内面不明。	１～２㎜大の石英多い。
10507	甕	口径－20.0	外－ 内－	口縁部　緩やかに外反し端部は断面四角形。端面に刻み目を付す。口縁部直下に低い段を持つ。外面ナデ調整、内面不明	
10508	甕	口径－21.3	外－灰白色 内－灰白色	上半部　ほぼ直立する体部上半から緩やかに外反して短く延びる口縁部を持つ。端部は尖状で細かい刻み目を付す。体部上端に外傾接合に起因する段を持つ。内外面ナデ調整で、部分的に指押さえをとどめる。	２㎜大の石英多い。
10509	甕	口径－20.8	外－淡灰褐色 内－淡灰褐色	上半部　僅かに外傾気味に立ち上がる体上半部と短く開く口縁部を持つ。端面に刻み目を付し、体上半中位に低い段を持つ。段以高は内外面ナデ調整、以下は不明。	２～３㎜大の石英多い。
10510	甕	口径－23.5	外－暗灰褐色 内－淡灰色	上半部　ほぼ直立する体部上半から僅かに開く口縁部を持つ端部は断面角形で刻み目を付す。体上半中位に外傾接合に起因する段を持つ。内外面ナデ調整、段部内面に指押さえを残す。	２～５㎜大の石英多い。
10511	甕	口径－22.8	外－灰色 内－灰色	上半部　ほぼ直立する体部上半から鋭く折れて、短く水平に開く口縁部を持つ。口縁部は僅かに肥厚して端部断面四角形体部上端に外傾接合に起因する低い段を持つ。口縁部ナデ調整、体部外面斜位のハケ調整、内面不明。	１～５㎜大の石英多い。
10512	甕	口径－26.0	外－淡灰褐色 内－淡灰褐色	上半部　ほぼ直立する体部から緩やかに外反する口縁部を持つ。端部に刻み目を付し、体部上端に低い段を持つ。口縁部ナデ調整、体部不明。	２～３㎜大の石英多い。
10513	甕	口径－22.8	外－淡灰褐色 内－淡灰色	上半部　矢や胴張りの体部から緩やかにＳ字状に屈曲して短く延びる口縁部を持つ。端部は断面角形で端面に刻み目を付す。体部上半に低い段を持つ。外面段部以高ナデ調整、以下ヘラ磨き、内面ナデ調整。	２～３㎜大の石英等
10514	突帯文系甕	口径－17.4	外－淡褐色 内－淡褐色	体上半部　体上半部はほぼ直立し、口縁部で緩やかに外反する。端部は断面四角形で端面に刻み目を施す。口縁部直下屈曲部には断面三角形の比較的シャープな突帯を上方に向かって引き伸ばし気味に付す。頂部には断続的に刻み目を施す。内外面横なで	１～２㎜大の石英多い
10516	甕	口径－22.1	外－暗灰褐色 内－暗灰褐色	上半部　僅かに内傾気味に立ち上がる体上半部と短く開く口縁部を持つ。体上半には外傾接合に起因する明瞭な段を持つ口縁端部下半と段稜部に浅い刻み目を施す。	１～２㎜大の石英等
10517	甕	口径－25.0	外－暗灰褐色 内－暗灰褐色	上半部　内傾気味の体部上半から、強く屈曲して短く開く口縁部を持つ。体部上半には低い段を持つ。口縁端部と段稜部に刻み目を施す。内外面ナデ調整。	１～２㎜大の石英等多い。
10518	甕	口径－26.2	外－暗灰褐色 内－暗灰褐色	口縁部　ほぼ直立する体上半から緩く折れて短く開く口縁部を持つ。体部上端に比較的明瞭な段を持ち、口縁端部と段稜部に刻み目を施す。内外面ナデ調整。	１～２㎜大の石英等
10519	甕	口径－28.0	外－淡灰褐色 内－淡灰褐色	上半部　ほぼ直立する体上半部と緩く外反する口縁部を持つ体上半には低い段を持ち、口縁端部下半と段稜部に刻み目を施す。内外面ナデ調整。	１～２㎜大の石英・雲母細粒
10520	甕	口径－22.1	外－暗灰褐色 内－黒灰色	上半部　僅かに外傾する体部上端を弱く外方に折り曲げ、口縁部とする。体上半から口縁部にかけての外面に薄く粘土帯を貼っており、その下端が段状を呈する。口縁端部外面と段稜部に刻み目を施す。内外面ナデ調整。	１～３㎜大の石英・雲母細粒
10521	甕	口径－22.0	外－淡灰褐色 内－淡灰褐色	上半部　ほぼ直立する体部上半から短く外反する口縁部を持つ。体上半中位に外傾接合に起因する段を持ち、口縁端部と段稜部に刻み目を付す。口縁部ナデ調整、体部不明。	１～２㎜大の石英等多い。
10522	甕	口径－26.6	外－淡灰褐色 内－黄灰色	上半部　僅かに胴張りの体部から緩やかに屈曲して短く開く口縁部を持つ。体部中位と下なり低い位置に段を持つ。口縁端部と段稜部に刻み目を施す。内外面ナデ調整で比較的指押さえをとどめる。	２～３㎜大の石英・角閃石細粒
10601	甕	口径－19.0	外－褐色 内－黄白色	上半部　ほぼ直立する体部から短く折れる口縁部を持つ。口縁端部は断面四角形で、体部上端に太目のヘラ描沈線一条が巡る。内外面調整不明。	２～４㎜大の石英等多い。

出土遺構　第２低地帯流路１（６）

番号	器種	法量	色調	形態および技法上の特徴	備考
10602	甕	口径－20.1	外－暗灰褐色 内－暗灰褐色	上半部　かすかに胴張りの体部から緩やかに屈曲して短く開く口縁部を持つ。端部には刻み目を施し、口縁部直下にヘラ描沈線一条が巡る。内外面ナデ調整の後体部外面に粗いヘラ磨き。	３～４㎜大の石英等多い。
10603	甕	口径－21.4	外－淡灰褐色 内－淡灰色	上半部　ほぼ直立する体部から短く折れる口縁部を持つ。口縁端部は断面四角形で、体部上端に太目のヘラ描沈線一条が巡る。内外面調整不明。	３～４㎜大の石英等多い。
10604	甕	口径－25.8	外－灰白色 内－灰白色	上半部　ほぼ直立する体部上半から緩やかに外反する口縁部を持つ。端部には刻み目を施し、口縁部直下には板状原体端部の連続押圧による沈線状の圧痕が巡る。内外面とも上記の板状原体によるナデ調整。	１～２㎜大の石英・砂岩系
10605	甕	口径－25.8	外－灰白色 内－灰白色	上半部　ほぼ直立する体部から短く延びる口縁部を持つ。端部は断面四角形で端面に刻み目を施し、体部上端に一条のヘラ描沈線が巡る。外面ナデ調整、内面不明。	３～５㎜大の石英等多い。
10606	甕	口径－28.6	外－灰白色 内－灰白色	上半部　ほぼ直立する体部上半から緩やかに外反する口縁部を持つ。比較的薄手で端部は断面四角形。端面に浅い刻み目を付し、口縁部直下に細いヘラ描沈線一条が巡る。内外面ナデ調整	２～３㎜大の石英等多い。
10607	大形甕	口径－38.6	外－灰白色 内－灰白色	体上半部　僅かに内傾する体上部から強く折れて開く口縁部を持つ。法量の割には薄手で、体上半のやや低い位置にヘラ描沈線一条が巡る。内外面横位のヘラ磨き	２～３㎜大の石英・結晶片岩
10608	甕	口径－20.1	外－淡灰色 内－淡灰色	上半部　僅かに胴張りの体部から緩やかに屈曲して短く延びる口縁部を持つ。端部下半に刻み目を施し、口縁部直下に二条のヘラ描沈線が巡る。口縁部ナデ調整、体部不明。	１～２㎜大の石英等多い。
10609	甕	口径－25.1	外－暗灰褐色 内－淡灰色	上半部　ほぼ直立する体部上端を弱く外方に折りまげて口縁部とする。端部は丸く納め、口縁部直下に二条のヘラ描沈線が巡る内外面ナデ調整。	２～３㎜大の石英・結晶片岩多い。
10610	甕	口径－30.6	外－暗灰色 内－暗灰色	上半部　口縁部の開きは比較的弱く、端部は断面四角形で僅かに肥厚する。口縁部直下に太いヘラ描沈線二条が巡る。外面ナデ調整、内面ヘラ磨き。	２㎜大の石英・花崗岩礫
10611	甕	口径－28.4	外－淡灰色 内－淡灰色	上半部　比較的薄手で、口縁端部は尖状。端部直下外方に刻み目を施し、口縁部直下に二条のヘラ描沈線が巡る。内外面ナデ調整。	２～４㎜大の石英等多い。
10612	甕	口径－28.2	外－灰褐色 内－淡灰褐色	上半部　僅かに外傾して立ち上がる体部上半から緩やかに屈曲して延びる口縁部を持つ。端部は断面四角形で下端に細かい刻み目を付す。体部上半に二条の細いヘラ描沈線が巡る。内外面調整不明。	２㎜大の石英多い。
10613	甕	口径－21.1	外－灰褐色 内－灰白色	上半部　ほぼ直立する体部から短く開く口縁部を持つ。端部は断面角形で端面に刻み目を付す。体部上半に三条のヘラ描沈線が巡り、線間に二段連続刺突文を配する。内外面ナデ調整。	３～４㎜大の石英等多い。
10615	甕		外－灰白色 内－灰白色	体上半部　弱く胴張りの体部から緩やかに屈曲して口縁部に至る。体部上端に三条のヘラ描沈線が巡る。内外面ナデ調整	２～３㎜大の石英・砂岩系多い
10617	突帯文系甕	？	外－暗灰褐色 内－淡燈色	口縁部は弱く外反し、端部は断面四角形。直下に断面台形の低い突帯二条を殆ど接して付す。頂部には細い刻み目を施す内外面横なで。	１～４㎜大の石英・角閃石細粒
10702	突帯文系甕	口径－25.8	外－灰白色 内－灰白色	体上半部　内湾気味に立ち上がり、端部はほぼ四角形。口縁直下に断面台形のシャープな突帯を付し、頂部に刻み目を施す。外面なで調整、内面指押さえとなで調整。	１～２㎜大の石英・赤色粒多い
10703	突帯文系甕	口径－20.0	外－灰白色 内－灰白色	体上半部　ほぼ直立して端部は丸く終わる。口縁直下に断面台形の突帯を付す。端部外面と突帯頂部に細い刻み目を施す外面横位の条痕、内面調整不明。	
10704	突帯文系甕	口径－23.0	外－暗灰色 内－暗灰色	体上半部　ほぼ直立し、口縁端部は断面四角形。直下で殆ど端部に接して断面三角形の突帯を付す。頂部に刻み目を施す内外面調整不明。	１～４㎜大の石英等多い。
10705	突帯文系甕	口径－24.2	外－淡灰褐色 内－淡灰褐色	体上半部　体上半部はほぼ直立し口縁部で緩やかに外反する端部は断面四角形端面に刻み目を施す。口縁部直下に断面三角形の低い突帯を付し、頂部には刻み目を施す。外面横なで内面調整不明。	１～２㎜大の石英多い
10706	突帯文系甕	口径－34.0	外－灰白色 内－灰白色	体上半部　外反気味に立ち上がり端部は丸く納め、外側に刻み目を施す。直下には断面かまぼこ形の薄い突帯を付し頂部には刻み目を施す。外面なで調整、内面不明。	１～３㎜大の石英・赤色粒多い
10707	突帯文系甕	口径－22.0	外－ 内－	体上半部　僅かに外反気味に立ち上がる。この部分では粘土帯を内外二重に貼り、内側の上端を口縁端部とし、端面に刻みを付す。外側の先端は直下で折れ、突帯状に突出する。先端に刻み目を施す。内外面調整不明。	

出土遺構　第２低地帯流路１（７）

番号	器種	法量	色調	形態および技法上の特徴	備考
10708	突帯文系甕？	口径－21.2	外－黄灰色 内－黄灰色	口縁部　強く内傾して端部で短く外反する。口縁部直下のやや低い位置に断面三角形の低い突帯を付す。口縁端部と突帯頂部には刻み目を施す。内外面なで調整。傾きから見てむしろ鉢か？	１㎜以下の石英少量
10709	突帯文系甕	口径－23.2	外－黒褐色 内－黒褐色	体上半部　僅かに外傾して立ち上がり端部は尖状。直下に断面かまぼこ形の薄い突帯を付し、頂部に刻み目を施す。内外面なで調整。	２㎜大の石英等
10710	突帯文系甕	口径－38.1	外－黒褐色 内－黒褐色	体上半部　僅かに外傾気味に立ち上がり、端部は丸く終わる口縁端部直下に断面かまぼこ形の薄い突帯を付し、頂部には大きめの刻み目を施す。内外面横なで	２～３㎜大の石英多い。
10711	突帯文系甕	口径－18.0	外－黒褐色 内－黒褐色	体上半部　ほぼ直立し、端部は丸く納める。端部にほぼ接して断面かまぼこ形の薄い突帯を付す。頂部には刻み目を施す内外面調整不明。	１～３㎜大の石英多い。
10712	突帯文系甕	？	外－淡灰褐色 内－淡灰褐色	口縁部　ほぼ直立し、薄手で端部は尖状。口縁直下に断面三角形の突帯を薄く貼り、頂部に刻み目を施す。	１～２㎜大の長石・石英多い
10713	突帯文系甕	口径－22.6	外－淡灰色 内－灰白色	体上半部　緩く外反して端部は丸く終わる。端部からやや離れた位置に断面三角形の突帯を付す。頂部には細かい刻み目を施す。突帯直下に三乗一組の垂下沈線文を配す外面調整不明、内面横位の二枚貝条痕。	１～２㎜大の石英など多い。
10714	突帯文系甕	口径－33.4	外－淡灰褐色 内－淡灰褐色	体上半部　体上半部はほぼ直立し、口縁部で緩く外反する。端部は断面四角形。口縁直下の屈曲部に断面三角形の低い突帯を付し、頂部には刻み目を施す。内外面調整不明。	２～３㎜大の石英多い
10716	突帯文系甕	口径－21.4	外－白燈色 内－白燈色	体上半部　ほぼ直立して立ち上がり、口縁端部は尖状。端部に接して断面三角形の突帯を付す。刻み目はない。内外面調整不明。	１～４㎜大の石英・赤色粒
10718	突帯文系甕	口径－19.0	外－淡燈色 内－淡燈色	体上半部　僅かに外傾気味に立ち上がり、口縁端部は尖状。端部に接して薄く断面三角形の突帯を付す。刻み目はない。内外面なで調整。	１～４㎜大の石英・花崗岩礫
10719	突帯文系甕	口径－20.0	外－灰白色 内－灰白色	体上半部　僅かに外傾気味に立ち上がり、口縁端部は尖状。端部に接して断面三角形の突帯を付す。刻み目はない。内外面部分的に指押さえを残す。	３～４㎜大の石英・赤色粒多い
10720	突帯文系甕	口径－19.2	外－淡灰色 内－淡灰色	体上半部僅かに外傾気味に立ち上がり、口縁端部は丸く納める。部分的に端部に接して断面かまぼこ形の突帯を付す。刻み目はない。外面なで調整、内面部分的に指押さえを残す。	１～２㎜大の石英等
10801	縄文系浅鉢	口径－31.0	外－暗灰色 内－暗灰色	上半部　強く外反し波状口縁を呈する。波頂部は推定４箇所で上面観方形。口縁端波頂部両側に凹みを持つ。内面に二条のヘラ描沈線を施し、内外面はヘラ磨き。	２㎜大の石英・黒色粒
10802	縄文系鉢	？	外－黒灰色 内－黒灰色	上半部　内傾して立ち上がり、口縁部で短く外反する。端部は丸く納める。波状口縁の可能性が高いが小片のため確定し難い。内外面横位のヘラ磨き。	１㎜以下の石英等
10803	縄文系浅鉢	口径－29.0	外－暗灰褐色 内－暗灰褐色	上半部　強く開き、口縁端部は僅かに肥厚気味に四角く納める。波状口縁を呈し、波頂部は推定４箇所。外面横位のヘラ磨き、内面調整不明。	２～３㎜大の石英等
10804	鉢	口径－23.2	外－黄灰色 内－黄灰色	上半部　僅かに内湾気味に立ち上がり、口縁端部は丸く納める。外面にはヘラ描沈線で平行線、複線連弧文、連続山形文を組み合わせた文様を描く。内外面横位のヘラ磨き。	１㎜以下の赤色粒少量
10805	鉢	口径－20.9	外－黄灰色 内－黄灰色	口縁・体部　体下半で強く開いた後、最大径以高で内湾する端部は尖状。外面最大径下に連弧文を配す。外面横位の内面縦位のヘラ磨き。	１～３㎜大の石英等
10806	鉢	口径－20.6	外－暗黄灰色 内－黒灰色	上半部　上半部はほぼ直立し、口縁端部は丸く納める。内外面横位のヘラ磨き。	１～４㎜大の石英等多い。
10807	鉢	口径－14.0	外－灰白色 内－灰白色	上半部　内湾気味に立ち上がり、口縁端部は丸く納める。内外面調整不明。	１～２㎜大の石英・赤色粒
10808	鉢	口径－19.0	外－淡褐色 内－淡褐色	上半部　直線的に開き、口縁端部は丸く納める。内外面調整不明。	１～４㎜大の石英等多い。
10809	鉢	口径－18.0	外－黄灰色 内－黄灰色	上半部　僅かに屈曲して開き、口縁端部は僅かに内側に張り出す。内外面横位のヘラ磨き。	１～２㎜大の石英など
10810	鉢	口径－21.6	外－黒灰色 内－黄白色	上半部　　僅かに内湾気味に弱く開き、口縁端部は断面四角形。内外面調整不明。	２～３㎜大の石英・赤色粒多い
10811	鉢	口径－35.0	外－淡灰色 内－淡灰色	上半部　体部中位の最大径で屈曲し上半部は内傾する。口縁は弱く折れて短く延びる。端部は丸く納める。内外面横位のヘラ磨き。	２～３㎜大の石英等
10812	甕	口径－32.5	外－淡灰褐色 内－淡灰褐色	上半部　この時期の甕にしてはよく張った体上半部と、短く開く口縁部を持つ。端部は断面四角形。口縁部はナデ調整、体部内外面はヘラ磨き。	１～２㎜大の石英等

出土遺構　第２低地帯流路１（８）

番号	器種	法量	色　調	形態および技法上の特徴	備　考
10813	甕	口径－25.1	外－暗黄灰色 内－暗黄灰色	上半部　この時期の甕にはしては強く張る体上半部からＳ字状に緩やかに屈曲して短く延びる口縁部を持つ。端部は単純に丸く納める。内外面ヘラ磨き。鉢の一種と見るべきか	２～３㎜大の石英等
10814	大形甕	口径－34.8	外－灰白色 内－灰白色	体上半部　直立する体上部から緩く外反する口縁部。端部は丸く納める。外面縦位のヘラ磨き、内面横位のヘラ磨き	１㎜大の石英等
10815	鉢	口径－28.8	外－淡灰色 内－淡灰色	上半部　直線的に開き、口縁端部はやや尖状を呈す。内外面なで調整。	１～４㎜大の石英等多い。
10907	底部	底径－7.4	外－淡灰褐色 内－黒灰色	体下半部　大形の平底で、体下半部に比べ底部は僅かに厚い外面横なで、内面指押さえを残す。	２～６㎜大の安山岩系風化礫
10909	底部	底径－9.0	外－灰白色 内－淡灰色	体下半部　大形の平底で体下半部に比べ底部はかなり薄手である部分的に指押さえを残す。	２～３㎜大の石英等多い。
10910	底部	底径－6.8	外－灰白色 内－灰白色	脚台　大形の倒杯形の脚台を持つ。脚端は僅かに肥厚し、体下半部の張りは弱い。脚部内面は指押さえ、他はなで調整。	１～３㎜大の石英等
10911	底部	底径－7.0	外－黄灰色 内－黄灰色	脚台　低い倒杯形脚台状を呈す。脚端部は丸く納める。体部・脚部内面はヘラ磨き、外面はなで調整と指押さえ。	３～５㎜大の石英等多い。
10913	底部	底径－5.2	外－灰白色	体下半部　僅かに上げ底状を呈し、全体に薄手。体下半は強	１㎜大の石英・
10914	蓋	口径－24.0	外－黄白色 内－灰白色	下半部　裾部は緩やかに外反し、端部は丸く納める。外面横位のヘラ磨き、内面なで調整。	２～３㎜大の石英・雲母細粒

出土遺構　弥生土器溜り３（１）

番号	器種	法量	色　調	形態および技法上の特徴	備　考
11001	弥生後期 広口壺	口径－14.4	外－ 内－	広口壺口・頸部　直立する短い頸部から直角に折れて水平に開く口縁部に続く。口縁端部は単純に四角く終わる。口縁部内外面および頸部外面は横ナデ、内面は指押さえ	
11002	弥生後期 広口壺	口径－20.4	外－淡褐色 内－淡褐色	広口壺口頸部　僅かに外傾して立ち上がる頸部に大きく開く口縁部を持つ。口縁端は上下に摘み出し、端面には二条の凹線を施す。頸部外面から肩部は縦ハケ、内面は横ナデ。	２～３㎜大の石英・長石多い。
11003	弥生後期 広口壺	口径－19.2	外－淡褐色 内－淡褐色	広口壺口頸部　直立する頸部から強く屈曲して水平に大きく開く口縁部を持つ。端部上端は上方に摘み上げ、下端も僅かに突出する。端面は僅かに外傾する。頸・肩部外面は縦ハケ口・頸部内面は横ナデ、肩部内面は指押さえを残す。	３～４㎜大の石英多い。
11004	弥生後期 広口壺	口径－12	外－灰白色 内－灰白色	広口壺口・頸部　内傾気味に短く立ち上がる頸部と短い口縁部。端部は素直に四角く終わる。頸部付け根に楕円形の刺突文が巡る。口・頸部の内外面横ナデ、肩部内面は指押さえ	１～２㎜大の長石多い。
11005	弥生後期 広口壺	口径－17.4	外－淡燈色 内－淡燈色	広口壺口縁　短い頸部から明瞭に屈曲せず口縁部に移行する口縁はほぼ水平に開き、端部は素直に四角く終わる。拡張・摘み上げはない。頸部内面には指押さえを残し他は横ナデ	２～３㎜大の石英少量
11006	弥生後期 広口壺	口径－19.6	外－黄灰色 内－黄灰色	広口壺口縁部　外傾する頸部から屈曲せずにほぼ水平に口縁が大きく開く。端部上端を弱く摘み上げる。内外面横ナデ。	１～３㎜大の長石・石英
11007	弥生後期 広口壺		外－褐色 内－灰褐色	広口壺口・頸部　外傾する頸部から明瞭な屈曲部を持たずに大きく水平に開く口縁部に続く。端部は下方に強く上方には弱く摘み出す。端面は二条の横ナデで緩く窪む。調整は不明	２～３㎜大の石英・長石多い。
11008	弥生後期 広口壺	口径－25.1	外－灰褐色 内－灰褐色	広口壺口縁部　強く開く口縁の端部は単純に四角く納める。内外面を局部的に強く横ナデして器表を波打たせる。	角閃石細粒多い 雲母土器
11009	弥生後期 広口壺		外－灰褐色 内－灰褐色	広口壺頸部　直立する頸部の付け根に細い突帯を付し、その上下を凹線状に窪め強調する。頸部外面は密な縦ハケ、内面はナデ、肩部内面には指押さえをとどめる。	角閃石細粒多量 雲母土器 17と同一個体？
11010	弥生後期 広口壺	口径－22	外－淡灰褐色 内－淡灰褐色	広口壺口縁部　ほぼ水平に開く口縁端部に粘土紐を貼り弱く上方に拡張。内傾する外面に、鋸歯文を巡らす。横ナデ調整	２～３㎜大の石英・長石
11011	弥生後期 二重口縁壺	口径－19.4	外－ 内－	二重口縁壺口縁部　ほぼ水平に開く口縁部上端に粘土紐を足して、内傾する二重口縁とする。拡張部外面には鋸歯文を巡らし、下端に一条の凹線。横ナデ調整	
11012	弥生後期 二重口縁壺	口径－22.5	外－ 内－	二重口縁壺口縁部　口縁端部拡張部は、高く僅かに内傾する外表は凹線状に強く横ナデする。内面には横ハケと指押さえ	
11013	弥生後期 広口壺	口径－22.8	外－褐色 内－褐色	広口壺口縁部　口縁端部に粘土紐を貼り、上下に拡張する。端面は強く横ナデした後に鋸歯文を巡らす。横ナデ調整。	２～３㎜大の石英・長石多い。
11014	弥生後期 二重口縁壺	口径－26	外－ 内－	二重口縁壺口・頸部外反気味に開く口縁部端の上下面に粘土紐を貼り付け、内径気味の二重口縁とする。口縁上端は尖り気味に納める。拡張部外面には鋸歯文および二段に配した円形刺突文を巡らす。口頸部内面は横ハケ、他は横ナデ。	
11016	弥生後期 広口壺	口径－37.4	外－淡灰褐色 内－淡灰褐色	広口壺口縁部　分厚く大形の口縁部は外反気味に開き、端部下方に弱く拡張する。端面には二条の凹線を施す。上端の内側にも浅い凹線が巡る。内外面横ナデ	２～３㎜大の石英・長石多い。 大形器台の可能

出土遺構　弥生土器溜り３（２）

番号	器種	法量	色　調	形態および技法上の特徴	備　考
11017	弥生後期 広口壺		外－明褐色 内－明褐色	広口壺頸・肩部　直立する短い頸部を持ち、付け根に刷毛原体による連続刺突文を巡らす。頸・肩部外面は縦ハケ。同内面は横ナデ、口縁外面は横ナデ、外面は横ハケ。	１～４㎜大の石英・長石多い。雲母少量
11018	弥生後期 広口壺		外－淡赤色 内－淡赤色	広口壺頸部　　内傾する頸部を持ち外面には刷毛原体による連続刺突文を二段に配する。外面調整不明、内面には絞り目が顕著。	２～３㎜大の長石
11019	弥生後期 広口壺		外－淡灰褐色 内－淡灰褐色	広口壺頸・肩部　強く張った肩部と短く直立する頸部を持つ頸部付け根には突帯を貼り、上端に刻み目を施す。肩部外面は縦ハケ、内面は指押さえ、頸部は横ナデ。	２～４㎜大の石英・長石多い。雲母少量
11020	弥生後期 広口壺		外－淡褐色 内－淡褐色	広口壺頸部　頸部付け根に突帯を貼り、上端には刻み目を施す。頸部は横ナデ、肩部内面には指押さえをとどめる。	２～３㎜大の石英・長石
11021	弥生後期 小形直口壺	体径－6.8	外－褐色 内－黒褐色	直口壺体部　体中位で強く屈曲して明瞭な稜を成す。肩部は直線的で短く頸部はやや外傾気味に伸びるらしい。明瞭な平底は持たない。肩部外面は横磨き、下半は斜方向の磨き。内面は指押さえを顕著に残す。	角閃石細粒多い雲母土器
11024	弥生後期 甕	口径－14.9	外－淡灰褐色 内－淡灰褐色	甕上半部　張りの弱い体部から弱く屈曲して外反気味に開く口縁部を持つ。口縁端部は四角く終わる。口縁部外面は横ナデ、体部は縦ハケ。口縁部内面は横ハケ、体部はナデ調整。	
11025	弥生後期 甕	口径－14.9	外－横灰色 内－横灰色	甕上半部　強く張った肩部から強く屈曲して直線的に開く口縁部を持つ。口縁端部は上下に僅かに摘み出す。口縁部外面は横ナデ、体部は横位の並行叩きの後縦ハケ。口縁部内面は横ハケ、体部は斜ハケ。	３～４㎜大の石英・長石
11026	弥生後期 甕	口径－18.1		甕上半部　強く張った肩部から強く屈曲しやや外反気味に開く口縁部を持つ。口縁端部は上端を僅かに摘み上げる。口縁外面横ナデ、体部縦ハケ。口縁内面横ハケ、体部縦削り。	
11027	弥生後期 甕	口径－21.3		甕上半部　　張りの弱い肩部から強く屈曲して開く口縁部。端部は下方に僅かに摘み出し、横ナデで、端面を形成する。口縁内面上端に接する強い横ナデで、端部上端を強調する。外面調整不明。内面は粗い横ハケ。	
11028	弥生後期 甕	口径－14		甕上半部　張りの弱い肩部から緩やかに屈曲して強く外反し水平に開く口縁部を持つ。口縁端部は上下に僅かに突出する口縁内外面横ナデ、体部斜方向の並行叩きの後に最大径以下に斜ハケ、内面肩部上半に指押さえを残し以下はナデ調整。	
11029	弥生後期 甕	口径－12.8	外－赤褐色 内－淡黄灰色	甕上半部　　殆ど張りの無い体部から僅かに屈曲して弱く開く口縁部に至る。口縁端部は丸く終わる。口縁部から体部外面は横位の並行叩きの後に指押さえと斜ハケ。内面はナデで部分的に指押さえ。	３～４㎜大の石英多い。
11030	弥生後期 甕	口径－12.6		甕上半部　張りの弱い体部は肩部で弱い段を持ち、口縁部は緩く屈曲して短く開く。口縁端部は素直に四角く終わる。口縁部外面は横ナデ、体部は斜方向の並行叩きの後に縦ハケ。口縁部内面は横ハケ、体部はナデ調整。	
11101	弥生後期 甕	口径－16.6		甕上半部　肩部から強く屈曲して外反気味に開く口縁部を持つ。端部上半を摘み上げ、僅かに外傾する端面を持つ。端部下端は弱い突出を持つ。外面調整不明。口縁部内面斜ハケ、肩部上半は指押さえ、以下は縦削り。	
11102	弥生後期 甕	口径－15.5		甕上半部　張りの弱い肩部から緩やかに屈曲して開く口縁部を持つ。端部は下方に僅かに摘み出す。口縁部外面は横ナデ体部は横位の並行叩きの後斜ハケ。口縁部内面は粗い横ハケ体部はナデ調整。	
11103	弥生後期 甕	口径－16.7		甕上半部　張りの弱い体部から緩やかに屈曲して外反気味に弱く開く口縁部を持つ。口縁端部は弱く下方に摘み出す。口縁部外面横ナデ、体部は横位の並行叩きの後斜ハケ。口縁部内面は横ハケ、肩部は僅かに指押さえをとどめる。	
11104	弥生後期 甕	口径－18.6	外－赤褐色 内－赤褐色	甕上半部　張りの弱い体部と外反気味に開く口縁部端部は僅かに上下に摘み出し。外面は横位の並行叩き。内面は肩部中位以下縦削り、全体に指押さえ。	２㎜大の石英・長石
11105	弥生後期 甕	口径－16.4		甕上半部　張りの弱い肩部から弱く屈曲して、緩く開く口縁部を持つ。口縁端は、素直に四角く終わる。口縁部外面は横ナデ、体部は横位の並行叩きの後斜ハケ。口縁部内面は上端を除き横ハケ、体部は肩部上半に指押さえ、以下は縦削り。	
11106	弥生後期 甕	口径－14	外－褐色 内－褐色	甕上半部　張りの強い体部と外反気味に緩く開く口縁部。端部は丸く終わる。口縁部内外面横ナデ。体部外面横位の並行叩き、内面は指押さえ。	３㎜以下の石英・長石多い。
11107	弥生後期 甕	口径－15.8		甕上半部　強く張った体部から屈曲して弱く開く口縁部を持つ。口縁端部は素直に四角く終わる。口縁部内外面横ナデ体部外面横位の並行叩き、内面肩部上半指押さえ以下ナデ調整	

出土遺構　弥生土器溜り３（３）

番号	器種	法量	色　調	形態および技法上の特徴	備　考
11108	弥生後期 甕	口径－15.6		甕上半部　張りの強い肩部から屈曲して強く開く口縁部を持つ。端部は下方に僅かに突出するが、ほぼ四角く終わる。口縁部外面横ナデ、体部は横位の並行叩き。口縁部内面は横ハケ、体部は横削り。	
11109	弥生後期 甕	口径－15.1		甕口縁・体部　張りの弱い体部から強く屈曲して短く外反気味に開く口縁部を持つ。端部は僅かに下方に突出するがほぼ四角く終わる。口縁部外面横ナデ、体部は横位の並行叩きの後肩部のみ縦ハケ。口縁部内面は横ナデ、体部は肩部上半に指押さえ、以下は強い縦ナデ。	
11110	弥生後期 甕	口径－24.4		甕口縁部　強く張った肩部から、緩やかに屈曲して弱く開く肉厚の口縁部を持つ。口縁端部は下方に僅かに摘み出す。口縁外面は横ハケ、肩部覇者ハケ。内面は横ナデ。	
11111	弥生後期 甕	口径－21	外－淡灰褐色 内－淡灰褐色	甕上半部　強く張った体部と緩く屈曲し短く開く口縁部。端部は丸く終わる。口縁部内外面横ナデ。体部外面は縦ハケ後一部ナデ消し、内面は横削り。	１㎜以下の石英・長石　雲母少量
11112	弥生後期 甕	口径－14.5		甕上半部　強く張った肩部から緩やかに屈曲して強く外反するやや肉厚の口縁部を持つ。口縁端部は僅かに下方に摘み出すがほぼ四角く終わる。口縁部外面は横ナデ、体部は不明。口縁部内面は横ナデ、肩部には指押さえ。	
11113	弥生後期 甕	口径－15.5		甕口縁部　緩く屈曲して短く外反気味に開く口縁部を持つ。口縁内面上端に接して強い横ナデを施し、浅い凹部を作る。口縁部外面と肩部は横ハケ、内面は弱い指押さえ。	
11114	弥生後期 甕	口径－14.4		甕上半部　肩部から緩く屈曲するやや肉厚の口縁部を持つ。口縁端部は弱く上方に摘み上げる。内外面の調整不明。	
11115	弥生後期 甕	口径－15.4		甕上半部　直線的な肩部から強く屈曲して短く伸びる口縁部を持つ。端部は素直に四角く終わる。口縁部内外面、体部外面は横ナデ肩部内面には指押さえを残す。	
11116	弥生後期 甕	口径－16		甕口縁部　強く張った体部から緩やかに屈曲し、僅かに開く口縁部を持つ。端部外面に直立する平坦部を持つ。口縁外面横ナデ、体部縦ハケを横ナデで部分的に消す。口縁内面横ハケ、体部ナデ調整。	
11117	弥生後期 甕	口径－11.8	外－黄褐色 内－黄褐色	甕口縁部　頸部で短く直立した後屈曲して開く。端部は上方に肥厚し外面は内湾。内外面横ナデ。	１㎜以下の石英・長石
11118	弥生後期 甕	口径－10.9	外－灰白色 内－灰白色	二重口縁甕口縁部　口縁拡張部は直立し外面に櫛描沈線を施す。頸部で強く屈曲する。口縁拡張部外面を除き横ナデ。	２㎜以下の石英・長石 才の町Ⅱ以降？
11119	弥生後期 甕	口径－12	外－淡黄褐色 内－淡黄褐色	二重口縁甕口縁部　口縁拡張部は直立し、外面は横ナデ。拡張部下端も弱く突出する。	２㎜以下の石英・長石多い。 吉備系？
11120	弥生後期 甕	口径－15.2	外－暗褐色 内－暗褐色	甕上半部　直線的に内傾する肩部と強く屈曲して水平に短く伸びる口縁部。口縁端部は上方に摘み上げる。口縁部内面は強い横ナデ、肩部外面は縦ハケ、内面は顕著な指押さえ。	角閃石細粒多い 長石細粒少量 雲母土器
11121	弥生後期 鉢	口径－18.2	外－灰褐色 内－灰褐色	鉢上半部　体部は直立し、口縁部で僅かに外反する。端部は丸く終わる。口縁部外面は横ナデ、体部は縦ハケ。口縁部内面は横ハケ、体部は縦削り野地部分的に指押さえ。	
11122	弥生後期 鉢	口径－17.3	外－淡灰褐色 内－灰黄色	鉢上半部　張りの弱い体部から緩く屈曲して短く開く口縁部を持つ。口縁端部は丸く納め、僅かに外方に膨らむ。口縁部外面は横ナデ、内面は横ハケ。体部外面は肩部以上はナデ、以下は縦ハケ。内面ナデ調整。	
11123	弥生後期 鉢	口径－14.6	外－灰黄色 内－暗灰色	鉢完存品　ほぼ直立する体部から僅かに屈曲して短く伸びる口縁部を持つ。底部はほぼ丸底。外面底部付近は顕著な指押さえ、体部は縦ハケ、口縁部は横ナデ。口縁部内面は横ナデ体部上端に横ハケ、以下はナデ調整。底面は指押さえ。	
11124	弥生後期 鉢	口径－16.6	外－ 内－	鉢口縁部　僅かに内湾気味に弱く開き、屈曲部を持たない形態。端部外側を斜めに落とすため、口縁端は尖る。外面下半は縦削り、上半はその後縦ハケ。内面指押さえと横ハケ。	
11125	弥生後期 鉢	口径－21.6	外－ 内－	鉢口縁部　弱く開き口縁部を僅かに外方に摘みだす。端部は一条の横ナデで凹面を形成。外面横位の並行叩きの後下半部縦削り。内面調整不明。	
11126	弥生後期 鉢	口径－24.1	外－ 内－	鉢口縁部　殆ど張りの無い体部から屈曲して短く外に開く口縁部を持つ。口縁端部は僅かに上下に拡張し、小さな平坦部を持つ。外面は口縁部を含め横位の並行叩き。口縁部内面は横ハケ、体部は指押さえとナデ。	
11128	弥生後期 鉢	口径－20.2	外－ 内－	鉢口縁部　僅かに内湾し強く開く、比較的浅い形態。口縁端部は僅かに内面に突出。外面上半指押さえ、下半縦ハケ。内面ナデ。	

出土遺構　弥生土器溜り３（４）

番号	器種	法量	色　調	形態および技法上の特徴	備　考
11129	弥生後期 鉢	口径－20.2	外－ 内－	鉢口縁部　僅かに内湾気味に直立する。口縁端部は外側を斜めに落とす。外面は斜位の並行叩き。内面は斜ハケ。	
11130	弥生後期 鉢	口径－18.2	外－ 内－	鉢口縁部　直線的に開き端部は丸く納める。外面上半指押さえ、下半横削り。内面一部指押さえ。	
11201	弥生後期 鉢	口径－24.6	外－ 内－	鉢口縁部　弱く内湾気味に立ち上がり屈曲部を持たない形態口縁上端は一条の横ナデで凹面を形成。外面横位の並行叩きと一部指押さえ。内面斜方向のハケ。	
11202	弥生後期 鉢	口径－26.8	外－ 内－	鉢口縁部　僅かに内湾気味に弱く開き、屈曲部を持たない形態。口縁端部は一条の横ナデで弱い凹面を形成。直下外面にも　緩い凹部を持つ。外面上半指押さえ、下半は縦削り。内面は横ハケ。	
11203	弥生後期 鉢	口径－24.3	外－ 内－	鉢口縁部　体部は弱く張り、口縁部は屈曲の後短く外に開く口縁端部は弱く内外に摘みだす。外面調整不明。内面上半に指押さえ以下はナデ。	
11204	弥生後期 鉢	口径－26	外－ 内－	鉢上半部　張りの弱い体部から屈曲した短く開く口縁部を持つ。端部は下端を僅かに摘みだす。口縁部外面は横位の並行叩き後横ナデ、体部外面は横位の並行叩き。	
11205	弥生後期 鉢	口径－44	外－ 内－	鉢上半部　浅目の体部と屈曲して短く伸びる口縁部を持つ。口縁端部は一条の横ナデで、凹面を形成する。口縁部内外面は横ナデ、体部外面は横位の並行叩き後斜ハケ。内面は斜ハケ。	
11206	弥生後期 鉢	口径－20 器高－6.9	外－ 内－	鉢口縁・体部　ほぼ直線的に開き口縁部で弱く内湾する。底部は特に肥厚しないが比較的広い平坦面を持つ。口縁端部は内面に僅かに突出。内外面指押さえとナデ。	
11206	弥生後期 鉢	口径－36.8	外－ 内－	鉢口縁部　僅かに内湾気味に弱く開き、屈曲部を持たない形態。口縁端部は四角く納める。内外面の調整不明。	
11207	弥生後期 鉢	口径－44	外－ 内－	鉢上半部　直線的な体部と短いが強く外反する口縁部を持つ端部は四角く納める。調整不明。	
11208	弥生後期 鉢	口径－44	外－ 内－	鉢上半部　張りの弱い体部から屈曲して短く外反する口縁部に至る。口縁端部は一条の横ナデで凹線状に窪む。口縁部外面は横ナデ、体部外面は指押さえ。	
11209	弥生後期 甑		外－暗赤褐色 内－暗赤褐色	甑底部　尖り底で頂部に焼成前に円孔を穿つ。外面の調整不明、内面は縦ハケと指押さえ。	
11210	弥生後期 甑	底径－5.5	外－燈白色 内－暗灰色	甑底部　平底を持つ甑。底部中央に焼成前に円孔を穿つ。底部を含め外面は並行叩き。内面は強い指ナデ。	
11211	弥生後期	底径－9.5	外－ 内－	壺底部？大形の平底。外面は斜位の並行叩きの後に削り。内面は磨き。	
11212	弥生後期		外－ 内－	壺底部　僅かに平坦面を残すが非常に不明瞭な平底である。内外面ナデ調整。	
11213	弥生後期	底径－6.5	外－ 内－	壺底部　円盤状に突出した底面から強く開き体部に続く。外面縦ハケ。	
11214	弥生後期	底径－6	外－ 内－	壺底部　極めて薄手の平底。外面は部分的に斜位の並行叩きを残す。内面は指押さえ。内外面共に粘土接合痕顕著。	
11215	弥生後期	底径－4.2	外－ 内－	甕底部　外面は横位の並行叩き、内面は削り。	
11216	弥生後期	底径－3.2	外－黒灰色 内－暗灰褐色	鉢底部　底部は僅かに窪み底。外面は横位の並行叩き、内面はナデ調整。	
11217	弥生後期	底径－2.4	外－黒灰色 内－灰白色	鉢底部　小形化した平底を突出気味に残す。体部は強く開き外面斜位の並行叩き、内面ナデ調整。	
11218	弥生後期	底径－3.2	外－明燈色 内－明燈色	鉢底部　底部は円盤状に突出し、弱く開いて立ち上がる。外面横位の並行叩き。内面横位の断続ハケ。	
11219	弥生後期	底径－2.9	外－淡燈色 内－淡燈色	鉢底部　僅かに突出気味の小形化した平底を持つ。外面横位の並行叩き、内面断続的な板ナデ。	
11220	弥生後期	底径－6	外－褐色 内－褐色	甕底部　底面・器壁共に薄手で外反気味に鋭く立ち上がる。内面は底面指押さえ、以上は削り。外面の調整不明。	角閃石細粒多い 雲母土器
11221	弥生後期	底径－4.2	外－淡黄灰色 内－	鉢底部？底部外周部が高台状に突出。底面は円盤充填。内面はナデ。外面突出部は顕著な指押さえ。	
11222	弥生後期	底径－5.2	外－淡灰色 内－暗灰色	甕底部　僅かに窪み底となる。外面縦ハケ、内面は削り。	
11223	弥生後期	底径－3.6	外－ 内－	甕底部　厚手の小形化した平底を持つ。外面縦ハケ、下端付近に斜位の並行叩きを残す。内面削り。外底面には叩き原体圧痕。	
11224	弥生後期	底径－4.4	外－明燈色 内－淡灰色	甕底部　比較的厚手の底部。外面は縦磨き。内面下端は指押さえ、以上は縦削り。	
11225	弥生後期	底径－3.8	外－淡黄色 内－淡黄色	甕底部　比較的薄手の小形化した底部。外面は横位の並行叩きを縦磨きで消す。内面は縦削りと部分的に指押さえ。	

出土遺構　弥生土器溜り３（５）

番号	器種	法量	色　調	形態および技法上の特徴	備　考
11226	弥生後期	底径－4.2	外－淡燈色 内－淡燈色	甕底部　底部は比較的薄手。体部の張りは弱い。外面縦ハケ内面は縦削りと指押さえ。	
11301	弥生後期 高杯	口径－17.4	外－暗赤褐色 内－暗灰褐色	高杯杯部　杯底面は内湾気味に開き、中位で屈曲して上半は弱く外反する。端部は丸く納める。口径の割りには深い杯部を持つ。上半は内外共に横ナデ、下半外面は横削り、内面には指押さえをとどめる。	３～４㎜大の石英、１㎜程度の長石・雲母多い角閃石細粒少量
11302	弥生後期 高杯	口径－23.2	外－黄白色 内－暗燈色	高杯杯部　杯底面は僅かに内湾気味に開き、中位で屈曲し、上半は強く外反する。端部は丸く納め、内面端部直前に細い凹線一条を巡らす。上半部外面はナデ後間隔を開けた縦磨きで暗文風の効果を上げる。内面は横磨き。下半外面は横削りで、内面は放射状磨き。	３～４㎜大の石英・長石多い。
11303	弥生後期 高杯	口径－24.9	外－灰白色 内－灰白色	高杯杯部　ほぼ水平に開いた下半部が中位で強く屈曲した後に強く外反して口縁に至る。端部は丸く納める。中位屈曲部の粘土紐接合状態は他の多くの事例とはやや異なる。屈曲部下端に沈線状の窪みが巡る。調整は不明。	３～４㎜大の石英多い。
11304	弥生後期 高杯	口径－25.3	外－淡赤褐色 内－淡赤褐色	杯底面は強く開き、中位で屈曲し上半は強く外反する。端部はやや肥厚気味に丸く納める。上半の調整不明。下半は外面横方向の削り、内面は横ハケ後放射状のみがき。	３㎜大の石英、１㎜以下の長石多い。
11305	弥生後期 高杯	口径－26.8	外－灰白色 内－灰白色	大きく開いた杯底部は中位で強く屈曲した後に更に外反を強め口縁に至る。端部は尖り気味に終わる。脚部は差し込み法で接合され、内傾気味の比較的短い軸部と裾部とは明瞭な屈曲部で区分され、脚裾は強く開く。脚裾上部に小円孔を穿つ杯部の調整不明脚部外面は縦ハケ、軸部内面は絞り目顕著	砂粒を殆ど交えない精良な胎土いわゆる水漉し粘土か
11306	弥生後期 高杯	口径－24	外－黒褐色 内－黒褐色	高杯杯部　杯底面は水平に近く開き、中位で鋭く屈曲して上半の外反も強い。上半内面は３条の強い横ナデで、連続凹線文状に波打つ。外面も横ナデ、屈曲部以下の調整不明。	角閃石細粒多い雲母土器
11307	弥生後期 高杯	脚径－20	外－明茶色 内－明茶色	高杯脚部　僅かに外反気味に開く。脚端は強い横ナデで面取り。下端付近を除き外表は縦磨き、内面は横方向の削り。裾部に小円孔を穿つ。	２㎜大の石英、１㎜大の角閃石多い。 雲母土器
11308	弥生後期 高杯		外－ 内－	高杯脚部　絞り込まれた上端部から外反気味に開き、明瞭な屈曲部を持たず裾に至る。裾部には円孔を穿つ。軸上端は粘土円盤を貼り付けるが、差し込み法である。外面の調整不明内面は絞り目顕著。	
11309	弥生後期 高杯		外－暗赤褐色 内－暗赤褐色	高杯脚部　強く絞り込まれた上端から外反して開き明瞭な屈曲部を持たずに脚裾に至る。裾上部に円孔を穿つ。外面は縦ハケ、内面は絞り目顕著。内面上端に棒状器具の差し込み痕がある。差し込み法接合	２㎜大の石英多い。
11310	弥生後期 土製支脚		外－淡燈色 内－淡燈色	短脚の高杯軸部に似た形態。外表は指押さえ顕著でいびつ。内面は絞り目目立つ。支脚としては異形である。把手と見る意見もある。	２～４㎜大の石英粒、１㎜以下の雲母多い。
11311	弥生後期 土製支脚	器高－8.5 脚径－8.5	外－暗赤褐色 内－暗赤褐色	ややいびつで裾の開いた円筒形を呈し、上端に斜めの平坦面を持つ。外面はナデ調整で部分的に指押さえがある。内面は指押さえと絞り目が目立つ。	１～２㎜大の石英・長石・雲母多い。
11312	弥生後期 製塩土器	底径－3.9	外－黒灰色 内－暗灰色	製塩土器脚部　小形化した脚台部を持つ。内底面は粘土塊を充填してふさぐ。体部はあまり張らない。脚部は内外面指押さえ、体部外面横位の並行叩き。	
11313	弥生後期	底径－5.6	外－ 内－	鉢底部　低い台脚を持つ。脚部先端は尖り気味。内外面指押さえ。体部はナデ調整。	

出土遺構　水田１北半部

番号	器種	法量	色　調	形態および技法上の特徴	備　考
11401	甕	径－14.4	外－明褐色 内－淡燈色	張りの弱い体部から鋭く折れ、外反して開く薄手の口縁部。口縁部・体部外面並行叩き、口縁部内面横はけ体部内面なで調整。	１～２㎜大の石英・雲母・赤色粒多い。

出土遺構　水田２北半部（１）

番号	器種	法量	色　調	形態および技法上の特徴	備　考
11402	土師器杯Ａ	径－19.4 高－3.9	内外－淡褐色	箱形を呈し、体部はやや外傾して、口縁部は丸く折り返す。体部横ナデ、底部外面へらけずり。内面に放射暗文	砂粒を殆ど含まず。

出土遺構　水田２北半部（２）

番号	器種	法量	色調	形態および技法上の特徴	備考
11403	須恵器杯	径－11 高－3.7	内外－淡灰色	体底部境は明瞭で体部は直線的に立ち上がる。底部外縁のやや内側に低い高台を付す。底部外面へらきり後へらけずり。他は回転なで調整。	１㎜以下の石英など
11404	須恵器杯		内外－青灰色	箱形を呈し、底部外縁にほぼ接して低い高台を付す。底部外面へらきり後へらけずり、高台を付して回転なで調整。	１㎜以下の石英少量
11405	須恵器杯		内外－淡灰色	底部外面へらきり後へらけずり、高台を付して回転なで調整。	１㎜大の石英
11406	須恵器杯		内外－青灰色	箱形を呈し、底部外縁のやや内側に低い高台を付す。底部外面高台を付して回転なで調整。	１㎜大の石英
11407	須恵器杯		内外－青灰色	箱形を呈し、底部外縁のやや内側に低い高台を付す。底部外面へらきり後へらけずり、高台を付して回転なで調整。	２～３㎜大の石英多い
11408	円面硯	径－18.4	内外－暗青灰色	硯面は平坦で使用痕顕著、周囲に墨池を巡らし、外縁は外傾して立ち上がる突帯。脚部は大形の方形透かし	１㎜以下の石英

出土遺構　第３低地帯最下層

番号	器種	法量	色調	形態および技法上の特徴	備考
11409	壺	径－21.4	内外－濁燈色	頸部は内傾し口縁部は短く外反して、粘土帯接合に起因する明瞭な段を持つ。調整不明	１㎜大の石英など少量
11410	壺	径－19.6	内外－灰褐色	頸部は内傾し口縁部は短く外反して、粘土帯接合に起因する低い段を持つ。調整不明	１～３㎜大の石英など多い。
11411	壺	径－21.4	内外－濁燈色	頸部はほぼ直立し、口縁部は短く外反して粘土帯接合に起因する低い段を持つ。ナデ調整。	１～５㎜大の石英など多い。
11412	壺		内外－濁燈色	口縁部は外傾して粘土帯接合に起因する段を持ち、断面長三角形状を呈する。	１～３㎜大の石英多い
11413	甕		内外－淡灰褐色	如意状に屈曲する口縁部。端部下半に刻み目を付す。	１～３㎜大の石英など多い。

出土遺構　水田１南半部

番号	器種	法量	色調	形態および技法上の特徴	備考
11414	甕	径－17 高－20.2	内外－淡灰色	張りの弱い体部から口縁部は強く折れて短く外反気味に開く。端部は摘み上げる。口縁部横ナデ、体部外面並行叩き後縦はけ、内面縦はけ後上半部指押さえ。	１～３㎜大の石英・赤色粒多い。

出土遺構　水田２南半部

番号	器種	法量	色調	形態および技法上の特徴	備考
11421	円面硯	径－13	内外－暗青灰色	硯面は外周に向かって徐々に低くなり、緩やかに墨池に至る。外縁は高い突帯を直立させ、外側には断面三角形の突帯二条を配す。脚部には細身の方形透かしを配す。	１～３㎜大の石英多い

出土遺構　第４低地帯流路１

番号	器種	法量	色調	形態および技法上の特徴	備考
11501	土師器皿Ａ	径－18.8 高－1.9	内外－暗燈色	体底部境は明瞭で体部は強く外傾して短く立ち上がる口縁部で屈曲して端部は巻き込み。外面ヘラ磨き、口縁部・内面横ナデ。	１㎜以下の石英・雲母赤色粒少量　胎土１
11502	土師質椀	径－14 体高－3.9 高台径-6.8	内外－黄白色	体部は弱く丸みを帯びて立ち上がり、口縁端部はやや肥厚する。高台は径が大きく安定している。外面下半指押さえ、上半部横ナデ、内面ナデ調整。	１㎜以下の石英多い。
11503	黒色土器Ａ椀	径－15.2 体高－4.9 高台径-6.8	内－淡黒色 外－黄白色	体部は僅かに丸みを帯びて立ち上がり、口縁端部は丸く納める。径は大きいが低く、よく張った高台を付す外面横ナデ、口縁部・内面ヘラ磨き。	１㎜以下の石英多い。
11504	須恵器杯	径－16	内外－暗青灰色	体部は外傾して直線的に立ち上がる深めの杯。口縁端部は尖状。回転ナデ調整。	１㎜以下の石英少量

出土遺構　水田３直上層

番号	器種	法量	色　調	形態および技法上の特徴	備　考
11505	土師器杯	径－13.8 高－3.4	内外－白燈色	体底部境は比較的明瞭で、体部は強く外傾して直線的に開く。口縁端部は僅かに肥厚し丸く納める。底部外面へらきり後ナデ調整。他は回転ナデ調整。	１㎜大の石英多い。
11506	土師質椀	径－16.2 体高－5.8 高台径-6.8	内外－黄白色	比較的深めで、体部は丸みを帯びて立ち上がり、口縁端部は小さく外反して尖状。高台径は大きく弱く張る体部下半指押さえ、他は横ナデ。	１㎜以下の石英・雲母少量
11507	黒色土器Ａ椀	高台径-6.4	内－黒灰色 外－黄白色	低いが比較的径が大きくよく張った高台を持つ。	１㎜以下の石英・雲母赤色粒少量
11508	黒色土器Ｂ椀	高台径-6	内外－黒灰色	低く細身だがよく張った高台を持つ。体部外面へラ磨き、内面不明	１㎜以下の石英・雲母少量
11509	土師質椀	径－14	内外－灰白色	深めで体部は丸みを帯びて立ち上がる。口縁部は僅かに外反して端部は弱く肥厚し丸く納める。比較的大きく高い高台を持つ。内外面丁寧な横ナデ。	１㎜以下の石英少量
11510	黒色土器Ａ椀	径－14.9 体高－5.2 高台径-6.8	内－黒灰色 外－黄白色	深めで体部は僅かに丸みを帯びて立ち上がる。口縁端部は丸く納める。低いが、径は大きくよく張った高台を持つ。内外面横ナデ後粗いへラ磨き。	１㎜以下の石英・雲母少量
11511	黒色土器Ａ？椀	径－15.3 体高－5.5 高台径-6.1	内－黒褐色 外－灰白色で一部黒斑	体部は丸みを帯びて立ち上がり、口縁部はかすかに外反し、端部は丸く納める。高台径は比較的大きく、細身だが高い。内外面へラ磨き、口縁部横ナデ。	１㎜以下の石英。
11512	黒色土器Ａ椀	径－14 体高－4.9 高台径-7	内－黒灰色 外－灰白色	体部は丸みを帯びて立ち上がり、口縁部にむかって暫時肥厚する。口縁端部は丸く納める。高台径は大きく低いが強く張る。外面下半指押さえ、上半横ナデ、内面丁寧な指押さえ。	１㎜以下の石英・雲母少量
11513	瓦質土器こね鉢	径-30.6	内外－淡灰色	体部は弱く丸みを帯びて立ち上がり、口縁部で弱く折れて外反する。端部はかすかにつまみ上げる。内外面横ナデ、体部下半指押さえ。	１～２㎜大の石英多い
11514	瓦質土器こね鉢		内外－淡黒色	底部外面へらきり後ナデ。体部下端へら削り、他は横ナデ。	１～２㎜大の石英多い
11515	瓦質土器こね鉢	径-26.5	内－淡黒色 外－淡灰色	体部はかすかに丸みを帯びて立ち上がり、口縁部で弱く折れる。端部は小さくつまみ上げる。内外面横ナデ	１～２㎜大の石英多い
11516	長胴甕	径-34.6	内－暗灰褐色 外－暗燈色	ほぼ直立する体部から明瞭に折れる短く厚い口縁部を持つ。口縁端部・内面横ナデ、外面指押さえ後縦ハケ	１～２㎜大の石英・雲母・黒色粒極めて多い

出土遺構　水田３直上層

番号	器種	法量	色　調	形態および技法上の特徴	備　考
11517	土師器杯		内外－鮮燈色	強く突出した平高台で、内面はこれに対応して窪む。底部外面へらきり、他は回転ナデ調整。	１㎜大の石英多い。
11518	黒色土器Ａ椀	高台径-7.2	内－黒灰色 外－黄白色	径が大きく細身だが比較的高い高台を持つ。内面見込み部分へラ磨き、外面横ナデ。	１㎜以下の石英・雲母赤色粒
11519	黒色土器Ｂ椀	径-15.4	内外－黒灰色～暗赤色	丸みを帯びて立ち上がり、口縁端部はかすかな肥厚する。外面へラ磨き、内面ハケ調整後へラ磨き。	１㎜以下の石英・雲母少量
11520	黒色土器Ａ椀	高台径-6	内－黒灰色 外－黄白色	比較的径が大きく角形の安定した高台を持つ。内面見込み部分に粗いへラ磨き。	１㎜以下の石英・雲母赤色粒
11521	羽釜		内－黄白色 外－暗褐色	鍔の突出度は弱く、口縁端部から鍔先端にかけて緩い凹面となる。口縁部・内面横ナデ、外面鍔下指押さえ	１～３㎜大の石英多い
11522	土師質椀	高台径-6.8	内外－黄白色	径が大きく比較的高い高台。僅かに外開き。横ナデ	１～２㎜大の石英少量
11523	瓦質土器こね鉢	径-28.2	内外－淡青灰色	体部は外傾して直線的に開き、口縁部で強く折れ僅かに肥厚する。横ナデ	１～２㎜大の石英多い
11524	瓦質土器こね鉢	径-32.2	内外－灰白色	口縁部で弱く屈曲して端部はつまみ上げる。内外面横ナデ、外面中位に指押さえ。	１～２㎜大の石英。

出土遺構　第４低地帯流路２（１）

番号	器種	法量	色　調	形態および技法上の特徴	備　考
11601	土師器杯	径－12 高－3.4	内外－明燈色	全体的に薄手。平底から体部は直線的に開く。口縁端部は尖状。底部外面ナデ調整。他は回転ナデ調整。	１㎜以下の石英多い。
11602	須恵器小瓶	径－9.4	内外－暗青灰色	次第に外反を強めながら延び、口縁部は屈曲して立ち上がる。端部は尖状。内外面回転ナデ調整。	１㎜大の石英多い。
11603	長胴甕	径－32	内外－灰褐色	厚手の短い口縁部。端部は弱くつまみ上げる。内外面横ナデ調整。	２～４㎜大の石英極めて多い。

出土遺構　第４低地帯流路２（２）

番号	器種	法量	色調	形態および技法上の特徴	備考
11604	羽釜		内外－淡灰褐色	ほぼ直立する体部から折れて開く口縁部とその直下に水平に強く突出する鍔を持つ。鍔は先端が弱く反り上がる。内外面横ナデ。	１～３㎜大の石英・雲母
11605	羽釜	径－25	内外－黄灰色	な言わんする口縁部直下に突出度の低い鍔を持つ。口縁端部から鍔先端にかけて緩い凹面を成す。口縁端部尖状。内外面ナデ調整。	１～３㎜大の石英極めて多い。

出土遺構　第４低地帯流路４

番号	器種	法量	色調	形態および技法上の特徴	備考
11606	土師質椀	径－15 体高－5.5 高台径-7	内外－白燈色	体部は丸みを帯びて立ちあがり、口縁部で小さく外反する。端部は丸く納める。高台径は大きいが、比較的低く良く張る。外面下半指押さえ、上半部内面横ナデ	１㎜以下の石英・雲母極少量
11607	須恵器瓶？		内外－淡青灰色	体部はかすかに外反気味に立ち上がる。底部は体部に比べて薄い。外面並行叩き後ナデ、内面ナデ調整。	１㎜大の石英・雲母

出土遺構　第４低地帯流路５

番号	器種	法量	色調	形態および技法上の特徴	備考
11608	土師質小皿	径－8.4 高－1.9	内外－黄白色	体部は強く外傾して直線的に短く延びる。口縁端部尖状。底部外面へらきり、他は回転ナデ調整。	１㎜以下の石英・赤色粒
11609	土師質小皿	径－7.4 高－1.5	内外－黄白色	体部は底部から短く引き出した程度。口縁端部尖状。底部外面へらきり、他は回転ナデ調整。	１㎜以下の石英・雲母
11610	土師質杯	径－15.4 高－3.7	内外－黄白色	体底部境は明瞭で体部は強く外傾して直線的に開く。口縁端部は丸く納める。底部外面へらきり後ナデ、他は回転ナデ調整。	１㎜以下の石英極めて多い。
11611	土師質椀	高台径-6.2	内外－黄白色	高台径は比較的大きいが、低く細身。外面下端指押さえ、他は横ナデ。	１㎜以下の石英少量
11612	土師質椀	径－14.4 体高－5.7 高台径-6	内外－黄白色	深めで体部は緩やかな丸みを帯びて立ち上がる。口縁部で弱く外反して端部は丸く納める。高台径は比較的大きく、やや張り気味で細身。外面下半指押さえ、上半部・内面横ナデ。	１㎜以下の石英・雲母少量
11613	土師質椀	径－14.8 体高－4.4 高台径-5.6	内外－黄白色	体部は緩やかに丸みを帯びて立ち上がり、口縁端部は僅かに肥厚して丸く納める。高台径はやや小ぶりだが安定している。外面下端指押さえ、他は横ナデ。	１㎜以下の石英多い。
11614	土師質椀	径－15.4 体高－4.9 高台径-6.8	内外－黄白色	体部は緩やかに丸みを帯びて立ち上がる。口縁端部は丸く納める。高台径は大きいがやや低い。外面下半指押さえ、他は回転ナデ調整。	１㎜以下の石英・雲母少量
11615	黒色土器Ａ椀	高台径-6	内－黒灰色 外－暗黄色	高台径は比較的大きいが、低く小ぶり。内外面ヘラ磨き、特に見込み部分丁寧なヘラ磨き。	１㎜以下の石英・雲母
11516	瓦器椀	径－14.8 体高－4.2 高台径-4.5	内外－淡黒色	全体に浅く薄手。口縁端部は丸く納める。高台は低く断面三角形状。外面顕著な指押さえ。口縁部のみ横ナデ。内面ナデ調整後同心円状の粗い暗文。	１㎜以下の石英極少量いぶし良好　和泉型か
11517	瓦質土器こね鉢	径－27	内－灰白色 外－淡青灰色	体部は僅かに丸みを帯びて立ち上がり、口縁部で弱く折れて端部は小さくつまみ上げる。内外面横ナデ、部分的に指押さえ。	１㎜以下の石英。
11518	瓦質土器こね鉢		内外－淡灰色	底部は体部に比べてやや薄い。底部外面へらきり、体部下端へら削り、他は横ナデ。	１㎜大の石英・雲母黒色粒多い。
11519	内耳鍋		内外－淡燈色	外傾する口縁部内面に楕円形の突出部を付し、中央に円孔を穿ち吊り手部とする。指押さえ。	１㎜以下の石英・赤色粒多い。
11520	羽釜	径－33.6	内外－暗黄灰色	内傾気味の口縁部から少し下がった位置に突出度の低い厚手の鍔を付す。口縁端部尖状、鍔先端は四角く終わる。横ナデ。鍔直下指押さえ	１～２㎜大の石英多い

出土遺構　第４低地帯流路６（１）

番号	器種	法量	色調	形態および技法上の特徴	備考
11701	土師質小皿	径－7.1 高－1.2	内外－淡灰褐色	体部は短く摘み上げる。底部外面へラ切り後板目圧痕他は横ナデ。	１㎜以下の石英・雲母少量
11702	土師質小皿	径－7.7 高－1.9	内外－暗黄色	体部は短く開き、底部外面へラ切りのち板目圧痕。他は横ナデ。	１㎜以下の石英・雲母角閃石

出土遺構　第４低地帯流路６（２）

番号	器種	法量	色調	形態および技法上の特徴	備考
11703	土師質小皿	径－7.5 高－1.2	内外－灰白色	体部は短く開き、底部外面ヘラ切り。他は横ナデ。	１㎜以下の石英・雲母
11704	土師質小皿	径－8.3 高－1.6	内外－淡褐色	体部は短く伸び、底部外面ヘラ切り。他は横ナデ。	１㎜以下の石英・赤色粒
11705	土師質小皿	径－8 高－1.5	内外－黄白色	体部は短く開き、底部外面ヘラ切りのち板目圧痕。他は横ナデ。	１㎜以下の石英少量
11706	土師質小皿	径－7.7 高－1.6	内外－淡灰色	体部は短く開き、底部外面ヘラ切り。他は横ナデ。	１㎜以下の石英・雲母赤色粒
11707	土師質小皿	径－8.3 高－1.6	内外－淡灰黄色	体部は短く開き、底部外面ヘラ切りのち板目圧痕。他は横ナデ。	砂粒を殆ど含まず。
11708	土師質小皿	径－8.7 高－1.4	内外－淡黄褐色	体部は強く開き、底部外面ヘラ切り。他は横ナデ。	１㎜以下の石英多い。
11709	土師質小皿	径－9.2 高－1.3	内外－淡灰褐色	体底部境は比較的明瞭で体部は良く開く。底部外面ヘラ切り。他は横ナデ。	１㎜以下の石英等
11710	瓦器小皿	径－8.4 高－1.7	内外－黒灰色	底部は緩やかに丸みを帯び、体部は短く立ち上がる。底部外面指押さえ顕著、口縁部横ナデ。内面ナデ調整後磨き。	１㎜以下の石英
11711	瓦器小皿	径－8.7 高－1.8	内外－黒灰色	底部は緩やかに丸みを帯び、体部は短く立ち上がる。底部外面指押さえ顕著、口縁部横ナデ。内面ナデ調整後平行線暗文。	砂粒を殆ど含まず。
11712	瓦器小皿	径－9.6 高－2.2	内外－黒灰色	底部は緩やかに丸みを帯び、体部は短く立ち上がる。底部外面指押さえ顕著、口縁部横ナデ。内面ナデ調整後磨き。	砂粒を殆ど含まず。
11713	須恵質小皿	径－7.9 高－2.1	内外－暗灰色	体底部境は明瞭で体部は内湾して立ち上がる。底部外面糸切り、他は横ナデ。	１㎜以下の石英少量。自然釉付着
11714	台付小皿	径－8 高－3.1	内外－黄白色	立ち上がりの殆ど無い円盤状の体部に高い脚台を持つ横ナデ。	１㎜以下の石英・雲母多い。
11716	台付皿	径－15.6	内外－灰白色	強く開いた浅い皿に脚台を付す。横ナデ。	１㎜以下の石英多い。
11717	土師質皿	径－11 高－2.8	内外－暗褐色	体底部境は不明瞭で、体部は短く伸びる。口縁部は僅かに肥厚する。底部外面ヘラ切り後ナデ、他は横ナデ	１㎜以下の石英・雲母多い。
11718	土師質杯	径－13.4 高－2.5	内外－黄白色	明確な底部平坦面は持たない。外面下半顕著な指押さえ、上半横ナデ、内面ナデ調整。	砂粒を殆ど含まず。
11719	土師質杯	径－13 高－3.2	内外－淡黄褐色	比較的浅く、体底部境は不明瞭。底部外面ヘラ切り後ナデ。他は横ナデ。	１㎜以下の石英多い。
11720	土師質杯	径－14.4 高－2.7	内外－淡黄褐色	体底部境は不明瞭で、体部は良く開く。底部外面ヘラ切り後ナデ、板目圧痕。他は横ナデ。	１㎜以下の石英など多い。
11721	土師質杯	径－14.2 高－3.1	内外－淡黄色	体底部境は不明瞭で、体部は良く開く。底部外面糸切り後外縁部のみナデ。他は横ナデ。	１㎜以下の石英など多い。
11722	土師質杯	径－14.4 高－2.9	内外－黄白色	体底部境は不明瞭で、体部は良く開く。底部外面ヘラ切り後ナデ、板目圧痕。他は横ナデ。	１㎜以下の石英など多い。
11723	土師質杯	径－15.5 高－3.4	内外－黄白色	比較的浅く、体底部境は不明瞭。底部外面ヘラ切り。他は横ナデ。	１㎜以下の石英・赤色粒など極めて多い。
11724	土師質杯	径－11.7 高－3	内外－灰色	体底部境はやや不明瞭で、底部外面ヘラ切り後ナデ板目圧痕。他は横ナデ。	１㎜以下の石英・雲母角閃石
11725	土師質杯	径－11.4 高－3.3	内外－灰白色	体底部境はやや不明瞭で、底部外面ヘラ切り後外縁部のみナデ。他は横ナデ。	１㎜大の石英多い。
11726	土師質杯	径－11.5 高－2.9	内外－明褐色	体底部境はやや不明瞭で、底部外面ヘラ切り後ナデ。他は横ナデ。	１㎜以下の石英・雲母角閃石
11727	土師質杯	径－11.8 高－3.1	内外－淡褐色	体底部境はやや不明瞭で、底部外面ヘラ切り後ナデ板目圧痕。他は横ナデ。	１㎜以下の石英・雲母角閃石
11728	土師質杯	径－12.4 高－3.2	内外－淡褐色	体底部境はやや不明瞭。底部外面ヘラ切り後ナデ・板目圧痕。外面カキ目、口縁部・内面横ナデ。	１㎜以下の角閃石・雲母・石英。
11729	土師質杯	径－11.6 高－3.8	内外－黄白色	比較的深めの器形。底部外面ヘラ切り後外縁部のみナデ、他は横ナデ。	１㎜以下の石英・雲母・赤色粒・角閃石少量
11730	土師質杯	径－15.2 高－3.5	内外－淡黄灰色	比較的浅く、体底部境は不明瞭。底部外面ヘラ切り後ナデ。他は横ナデ。	１㎜以下の石英・雲母・角閃石
11731	土師質杯	径－14 高－3.9	内外－淡灰黄色	体底部境はやや不明瞭で口縁部は僅かに肥厚して、弱く外反する。底部外面ヘラ切り後ナデ、板目圧痕。	１㎜以下の石英・赤色粒多い。
11732	土師質杯	径－14.4 高－3.9	内外－黄白色	体底部境は明瞭で体部は直線的に開く。底部外面ヘラ切り後外縁部のみナデ。	
11733	土師質杯	径－14.2 高－4	内外－淡燈色	体底部境はやや不明瞭。底部外面ヘラ切り後ナデ。他は横ナデ。	１㎜以下の石英など少量
11734	土師質杯	径－14.3 高－3.8	内外－淡灰色	体底部境は比較的明瞭で、体部は僅かに内湾気味に開く。底部外面ヘラ切り後板目圧痕、他は横ナデ。	１㎜以下の石英など多い。
11735	土師質杯	径－14.5 高－3.8	内外－黄白色	体底部境は明瞭で、体部は僅かに内湾気味に開く。底部外面ヘラ切り後外縁部のみナデ、板目圧痕。他は横ナデ。	１㎜以下の石英多い。

出土遺構　第４低地帯流路６（３）

番号	器種	法量	色調	形態および技法上の特徴	備考
11736	土師質杯	径－15.7 高－3.9	内外－淡灰黄色	体底部境は明瞭で、体部は僅かに内湾気味に開く。底部外面ヘラ切り、他は横ナデ。	砂粒を殆ど含まず。
11737	土師質杯	径－14.4 高－3.7	内外－灰白色	体底部境は明瞭で、体部は直線的に良く開く。底部外面ヘラ切り後板目圧痕、他は横ナデ。	１㎜以下の石英など少量。
11738	土師質杯	径－14.5 高－3.8	内外－黄白色	体底部境は明瞭で体部は良く開く。口縁端部は丸く納める。底部外面ヘラ切り後板目圧痕。他は横ナデ。	１㎜以下の石英・赤色粒
11739	土師質杯	径－14.1 高－4.6	内外－淡黄色	体底部境は不明瞭で、体部は良く開く。底部外面糸切り。他は横ナデ。	１㎜以下の石英少量
11740	土師質椀	径－14.8 高－6.2	内外－灰白色	比較的深めの椀で、口縁部は弱く外反する。外面下半指押さえのちヘラ磨き。内面ヘラ磨き。	１㎜以下の石英。
11741	土師質椀	径－15.3 高－6.1	内外－灰白色	口縁部を軽く外反する。やや張った高目の高台を付す外面下半の一部に指押さえを残すが総じて丁寧な横ナデ。内面ナデ調整。	１～２㎜大の赤色粒少量
11742	土師質椀	径－15.6 高－5.4	内外－灰白色	口縁部は弱く外反し、高目の高台を付す。外面横ナデ内面ナデ調整。	砂粒を殆ど含まず
11743	土師質椀	径－15.4 高－5.4	内外－淡燈色	口縁部は僅かに肥厚し、弱く外反する。断面三角形の低い高台を付し、外面下半指押さえ、上半横ナデ、内面ナデ調整。	１㎜以下の石英・赤色粒
11744	土師質椀	径－15.2 高－5.3	内外－黄白色	比較的薄手で、断面三角形の低い高台を付す。外面下半指押さえ、上半横ナデ、内面ナデ調整。	１㎜以下の石英。
11745	？	径－14.1 高－5.1	内外－暗黄色	断面角形の低いが良く張った高台を付す。外面横ナデ後粗い横ヘラ磨き。内面ナデ調整後ヘラ磨き。	１㎜以下の石英・雲母赤色粒少量。形態・調整は黒色土器Ａと同じであるが、内面黒化していない。
11746	土師質椀	径－13.8 高－4.3	内外－黄白色	体部上半は真っすぐ伸び口縁端部は丸く納める。比較的張った断面三角形の高台を付し、外面横ナデ、内面ナデ調整。	１㎜以下の石英多い。
11747	土師質椀	径－15.1 高－5.2	内外－淡黄色	口縁部はやや肥厚し、断面台形の低い高台を付す。外面下半指押さえ、上半横ナデ、内面ナデ調整。	殆ど砂粒を含まず
11748	土師質椀	径－15.5 高－5.6	内外－灰白色	口縁部はやや肥厚し、端部は丸く納める。外面横ナデ内面ナデ調整。	１㎜以下の石英
11749	土師質椀	径－14.8 高－4.7	内外－淡黄色	体部上半は真っすぐ伸び口縁端部は丸く納める。体部外面下半指押さえ、上半横ナデ、内面ナデ調整。	１㎜大の石英多い
11750	土師質椀	径－14.8 高－4.9	内外－黄白色	口縁部はやや肥厚し、端部は丸く納める。角形の安定した高台を付し、体部外面下半指押さえ、上半横ナデ内面ナデ調整。	殆ど砂粒を含まず
11751	土師質椀	径－15.0 高－4.9	内外－淡黄色	口縁部はかすかに外反する。低いが良く張った高台を付し、外面横ナデ、内面ナデ調整。	殆ど砂粒を含まず
11752	土師質椀	径－14.6 高－5.2	内外－淡黄色	口縁部は僅かに肥厚し、端部は丸く納める。外面下端指押さえを残し、他は横ナデ、内面ナデ調整。	１㎜以下の石英など
11753	土師質椀	径－14.9 高－5.5	内外－淡燈色	外面下半指押さえ、上半横ナデ、内面ナデ調整と指押さえ。	殆ど砂粒を含まず
11754	土師質椀	径－14.5 高－5.1	内外－淡黄色	口縁部は僅かに肥厚し、弱く外反する。外面下半ナデ調整、上半横ナデ、内面ナデ調整。	１㎜以下の石英・雲母赤色粒多い
11755	土師質椀	径－14.8 高－5.1	内外－淡黄褐色	口縁部は僅かに肥厚する。張りの強い高台を付し、外面横ナデ、内面ナデ調整。	１㎜以下の石英など
11756	土師質椀	径－15.6 高－5.2	内外－黄白色	口縁部は弱く肥厚し、端部は丸く納める。外面横ナデ内面ナデ調整。	１㎜以下の石英・赤色粒多い。
11757	土師質椀	径－15.5 高－5.5	内外－黄白色	比較的薄手で、断面三角形の低い高台を付す。内外面横ナデ。	１㎜以下の石英・赤色粒
11758	土師質椀	径－14.7 高－5.3	内外－黄白色	口縁部はかすかに外反する。外面指押さえ後上半部横ナデ、内面ナデ調整。	殆ど砂粒を含まず
11759	土師質椀	径－15.5 高－5.1	内外－黄白色	体部はやや厚手。低いが良く張った高台を付し、外面下半指押さえ、上半横ナデ、内面指押さえとナデ調整	殆ど砂粒を含まず
11760	土師質椀	径－14.9 高－5.3	内外－黄白色	断面三角形の高台を付し、外面下端指押さえ、以上は横ナデ、内面ナデ調整。	殆ど砂粒を含まず
11761	土師質椀	径－14.4 高－5.3	内外－黄白色	口縁部はやや肥厚し、端部は尖状。断面三角形の高台を付し、外面横ナデ、内面調整。	
11762	土師質椀	径－14.6 高－5.5	内外－黄白色	口縁部はかすかに肥厚し、断面三角形の低い高台を付す。外面横ナデ、内面ナデ調整。	１㎜以下の石英・赤色粒少量
11763	土師質椀	径－15 高－5.3	内外－灰白色	やや厚手の体部で口縁部は弱く外反する。やや薄手の高台を付し、外面横ナデのち粗い横ヘラ磨き。内面ヘラ磨き。	殆ど砂粒を含まず 形態・調整とも西村・瓦質土器に類似
11764	黒色土器Ａ椀	径－14.2 高－4.3	外－淡燈色 内－黒色	体部は比較的直線的に立ち上がり、口縁端部は丸く納める。断面三角形の低い高台を付し、内外面横ナデ。	１㎜以下の石英・雲母赤色粒少量

出土遺構　第４低地帯流路６（４）

番号	器種	法量	色調	形態および技法上の特徴	備考
11765	土師質椀	径－13.6 高－4.3	内外－灰白色	杯にその儘高台を付けたやや異形の土師質椀。体底部境は明瞭で体部は僅かに内湾して伸びる。底部外面にはヘラ切り痕を残す。	１㎜以下の石英多い。
11801	瓦器椀	径－15.4 高－5.3	内外－黒灰色	断面三角形の低い高台を付し、外面下半顕著な指押さえ、上半横ナデのち粗いヘラ磨き。内面見込み部平行線暗文、他は細かい横ヘラ磨き。	１㎜以下の砂粒少量
11802	黒色土器Ａ椀	径－14.9 高－5.5	外－暗黄色 内－黒灰色	断面角形の低い高台を付す。外面横ナデ後粗い横ヘラ磨き。内面ナデ調整後ヘラ磨き。	１㎜以下の石英。
11803	黒色土器Ａ椀	径－14.4 高－5.2	外－暗黄色 内－黒灰色	断面角形の良く張った高台を付す。外面横ナデ後粗い横ヘラ磨き、内面ヘラ磨き。	１㎜以下の石英など。形態・調整西村・瓦質土器に類似
11804	瓦質土器椀	径－14.6 高－5.2	内外－暗灰色 口縁の一部黒色	口縁部は短く外反し、断面角形の外反する高台を付す外面下端指押さえ、以上は横ナデ後粗い横ヘラ磨き。内面ナデ調整。	２～４㎜大の石英多い
11805	瓦質土器椀	径－14.8 高－5.2	内外－灰白色	口縁部はやや肥厚し、端部内面に浅い沈線一条。外面横ナデ後粗い横ヘラ磨き。内面ナデ調整。	１㎜以下の石英・雲母少量
11806	瓦質土器椀	径－14.5 高－5	内外－黒褐色	断面角形の低い高台を付し、外面横ナデのち横ヘラ磨き。内面ナデ調整後粗いヘラ磨き。	殆ど砂粒を含まず。
11807	瓦質土器椀	径－14.4 高－5.1	外－暗灰色 内－黒灰色	断面角形の低い高台を付し、外面横ナデ後横ヘラ磨き内面ヘラ磨き。	１㎜以下の石英・雲母少量
11808	瓦質土器椀	径－15.3 高－4.8	内外－暗灰色 口縁－黒色	断面角形の低い高台を付し、外面横ナデのち粗い横ヘラ磨き。内面ナデ調整後細かいヘラ磨き。	１㎜以下の石英少量
11809	瓦質土器椀	径－14.9 高－4.5	内外－灰白色 口縁－黒灰色	断面角形の薄手で低い高台を付し、外面横ナデ、内面ナデ調整。	殆ど砂粒を含まず。
11810	瓦質土器椀	径－14.1 高－4.5	内外－灰色 口縁－淡黒色	体部上半は比較的直線的に伸び、口縁部は僅かに肥厚する。断面かまぼこ形の低い高台を付し、外面横ナデ内面ナデ調整。	１㎜以下の石英多い。
11811	瓦器椀	径－16.4 高－5.6	内外－黒灰色	断面三角形の低い高台を付し、外面指押さえ後ナデ調整。更に粗いヘラ磨き。内面見込み部斜格子状暗文、他は細かい横ヘラ磨き。	砂粒を殆ど含まず。
11813	瓦器椀	径－14.3 高－5	内外－黒灰色	断面三角形の低い高台を付し、外面指押さえ後ナデ調整。口縁部横ナデ、更に中位に粗いヘラ磨き。内面見込み部斜格子状暗文、他は細かい横ヘラ磨き。	砂粒を殆ど含まず。
11814	瓦器椀	径－15.6 高－5.2	内外－黒灰色	断面三角形の低い高台を付し、外面指押さえ顕著口縁部のみ横ナデ、内面見込み部螺旋暗文、他は細かい横ヘラ磨き。	
11815	瓦器椀	径－15 高－4.4	内外－黒灰色	比較的浅い器形。口縁部は僅かに肥厚し、断面三角形の低い高台を付す。外面下半顕著な指押さえ、上半横ナデ、内面見込み部平行線暗文、他は粗い横ヘラ磨き	砂粒を殆ど含まず。
11816	瓦器椀	径－15.4 高－4.9	内外－黒灰色	比較的浅い器形。口縁部は僅かに肥厚する。断面角形の低い高台を付し、外面下半指押さえ、口縁部横ナデのち粗い横ヘラ磨き、内面見込み部平行線暗文、他は細かい横ヘラ磨き。	１㎜以下の石英。
11817	瓦器椀	径－14.9 高－5.3	内外－黒灰色	口縁部は僅かに肥厚する。低いが良く張った高台を付し、外面顕著な指押さえ、口縁部横ナデのち粗い横ヘラ磨き。内面ナデ調整後粗いヘラ磨き。	砂粒を殆ど含まず。
11818	瓦器椀	径－15.2 高－3	内外－黒灰色	浅い器形。口縁部は外反する。断面三角形の低い痕跡的な高台を付し、外面下半指押さえ、上半横ナデ。内面粗いヘラ磨き。	砂粒を殆ど含まず。
11819	瓦器椀	径－16.4 高－3.8	内外－黒灰色	浅い器形。口縁部は弱く肥厚し、断面三角形の低い痕跡的な高台を付す。外面下半指押さえ、口縁部横ナデ内面粗いヘラ磨き。	砂粒を殆ど含まず。
11820	青磁小皿	径－10.8 高－1.8	釉－灰黄緑色 胎土－暗灰色	底部は弱く上げ底状で釉かき取り。体中位で鋭く屈曲する。内面見込み部に櫛状原体による連続山形文と箆描文　同安窯系	
11821	青磁小皿	径－13.2	釉－灰黄緑色 胎土－暗灰色	体中位で屈曲し無文。同安窯系	
11822	青磁小皿	径－12.6 高－2.7	釉－濃緑灰色 胎土－暗灰色	底部は上げ底状で釉かき取り。体中位で鋭く屈曲する内面見込み部に櫛描文と箆描片彫りで花文状施文。同外周に圏線一条　龍泉窯系	
11823	青磁椀	径－16	釉－　緑灰色 胎土－青灰色	内面に箆状工具による片彫りと櫛目による施文。龍泉窯系	
11824	青磁椀		釉－淡緑黄色	高台は比較的低い。高台外面まで施釉。下端はかき取り。見込みは無文、外周に圏線一条。箆描文と櫛描連続山形文。外面には櫛描平行線　同安窯系	

出土遺構　第４低地帯流路６（５）

番号	器種	法量	色　調	形態および技法上の特徴	備　考
11825	青磁椀	径－16.7 高－6	釉－緑灰色 胎土－灰白色	削り出し高台。高台外面まで施釉。下端はかき取り釉は厚く貫入著しい。	
11827	青磁椀	径－16	釉－淡緑黄色 胎土－灰色	外面櫛描平行線、内面箆描文。同安窯系	
11828	青磁椀	径－16	釉－暗緑灰色 胎土－灰色	やや浅い器形。外面櫛描平行線、内面櫛描連続山形文同安窯系	
11829	青磁椀	径－17	釉－淡緑黄色 胎土－灰色	外面櫛描平行線。内面櫛状原体の連続山形文と箆描沈線　同安窯系	
11830	青磁椀	径－15.5 高－6.7	釉－濁緑色 胎土－灰色	削り出し高台。高台外面まで施釉。下端はかき取り。内面見込み部外周に圏線一条	
11901	白磁椀	径－17	釉－乳灰色 胎土－灰色	口縁部は薄く外へ引き出す。	
11902	白磁椀	径－14.2	釉－黄白色 胎土－乳灰色	口縁部は玉縁状に小さく肥厚する。貫入著しい。太宰府白磁２類か	
11903	白磁椀	径－16.4	釉－乳白色 胎土－灰色	口縁部は玉縁状にやや長く肥厚する。外面下半は露胎	
11904	白磁椀	径－16.6	釉－乳灰色 胎土－灰色	口縁部は玉縁状にやや長く肥厚する。	
11905	青磁椀		釉－淡緑灰色 胎土－灰白色	高台は比較的高く露胎。内面見込み部外周に圏線一条	
11906	青磁椀		釉－緑灰色 胎土－灰色	高台は比較的高い。外面下端および高台は露胎。	
11907	白磁台付小皿	径－8.9 高－2.6	釉－淡青白色 胎土－乳白色	体部は強く開き、口縁部で短く外反する。高台内面および下端は露胎。内面中位に圏線一条。	
11908	弥生前期甕	径－24.2	内外－淡灰褐色	逆Ｌ字状の貼り付け口縁。内外面ナデ調整。無文。	１～３㎜大の石英・赤色粒多い。
11909	瓦質こね鉢	径－30.6 高－13.3	内外－黒灰色	口縁部で弱く外反する。一方に注ぎ口を持ち、外面ナデ調整と指押さえ。内面横ナデ	１㎜大の石英など
11910	瓦質こね鉢	径－33.6 高－13	内外－淡黒色	口縁部で折れて短く外反した後に端部を摘み上げる。外面下端へらけずり、他は横ナデ。	１㎜以下の石英。
11911	須恵質甕	径－27.2	内外－灰褐色	張りの弱い体部から直線的に開く口縁部。端面は直立して弱く摘み上げる。外面並行叩き後口縁部のみ横ナデ。内面ナデ調整。粘土帯接合痕顕著に残す。	
11912	須恵質甕	径－23	内外－黒灰色	口縁部は弱く開き、端部を強く摘み上げる。外面並行叩き後口縁部のみ横ナデ、内面ナデ調整。	２～６㎜大の小円礫
11913	羽釜	径－30.8	内外－淡黄褐色	内傾する高い口縁部の直下に突出度の高い鍔を付す。外面ナデ調整。鍔接合部は指押さえ。内面横ハケ。	１㎜大の石英多い。
11914	羽釜	径－27.2	内外－暗褐色	強く内傾する高い口縁部の直下に突出度の高い鍔を付す。口縁部横ナデ、鍔接合部指押さえ、体部外面ナデ調整。内面横ハケ。	１㎜大の石英多い。
11915	土鍋	径－36.2	内外－暗褐色	口縁部はやや厚手。口縁部横ナデ、体部外面上半指押さえ、内面横ナデ。	１㎜大の石英など多い
11916	土鍋	径－37	内外－黒褐色	半球形の体部に直線的に良く開く口縁部を持つ。口縁部外面縦ハケ後指押さえ。体部外面ハケ調整。内面横ハケ。	１㎜大の石英多い。
11917	土鍋	径－45.2	内外－暗褐色	口縁部はやや厚手で直立する端面を持つ。口縁部横ナデ、体部外面ナデ調整と指押さえ。内面横ナデ部分的に横ハケ。	
11918	瓦質風字硯		黒灰色	周囲は丁寧に面取りし、凹面はよく摺減っている。凹面主軸線上に突帯剥離痕がある。	１㎜以下の石英・雲母

出土遺構　第４低地帯流路７（１）

番号	器種	法量	色　調	形態および技法上の特徴	備　考
12001	土師器杯	径－12 高－3.9	内外－淡燈色	体底部境はやや不明瞭で体部は外傾して直線的に開く口縁端部は尖状。底部外面へらきり後ナデ、他は回転ナデ調整。	３㎜以下の石英・赤色粒多い。
12002	瓦質土器椀	径－14.8 体高－4.6 高台径-5.2	口縁－淡黒色 体部－灰白色	比較的浅く、体部は僅かに外反気味に開く。口縁端部は弱く肥厚して丸く納める。断面かまぼこ形の低い高台。内外面横ナデ、内面不鮮明な放射状暗文	１㎜以下の石英・雲母
12003	土師質椀	径－14.6 体高－5.1 高台径-6.2	内－一部黒斑 外－淡黄灰色	体部下位で屈曲して直線的に立ち上がる。口縁端部尖状。高台径は大きいが、やや低い。外面下半指押さえ上半横ナデ、内面見込み部へラ磨き、上半部横ナデ	１㎜以下の石英多い。

出土遺構　第４低地帯流路７（２）

番号	器種	法量	色　調	形態および技法上の特徴	備　考
12004	瓦器椀	径－16 体高－5.7 高台径-6	内外－黒灰色	体部は丸みを帯びて立ち上がり、口縁端部内面に小さく面取りし、浅い沈線を配す。高台径は比較的大きく小ぶりだが安定している。体部外面指押さえ、口縁部横ナデ後、上半部粗いヘラ磨き。内面ナデ調整後単列螺旋＋密な同心円状暗文	１㎜大の石英少量 楠葉型か
12005	瓦器椀	径－15.2 体高－4.9 高台径-4.2	内外－黒灰色	体部は緩やかに丸みを帯びて立ち上がり、口縁端部は丸く納める。高台は断面三角形で低い。体部外面指押さえ顕著、口縁部横ナデ、内面ナデ調整後並行線＋同心円状暗文	１㎜以下の石英少量 和泉型か
12006	白磁椀	径－15.8	釉－灰白色 素地－乳白色	薄手で緩やかに丸みを帯びて立ち上がり、口縁部は小さく外反する。端部尖状。内面は細かいハケ目文様	素地は完全に磁化、貫入著しい。
12007	白磁椀		釉－淡灰色 素地－乳白色	低い削りだし高台。外面輪花文を施し露胎、内面施釉見込みに沈線一条	素地は完全に磁化
12008	青磁椀		釉－濁緑色 素地－淡青灰色	削りだし高台で底面露胎。見込みを四分割し陰刻三葉形、渦巻き文をそれぞれ配す。	
12009	羽釜	径－26	内－淡燈色 外－暗褐色	ほぼ直立する体部・口縁部のやや低い位置に突出度の高い鍔を付す。口縁端部は尖状。鍔はやや下がり気味口縁部・鍔横ナデ、鍔基部指押さえ、内面横ハケ。	１㎜以下の石英・雲母 赤色粒
12010	羽釜	径－25.6	内外－灰褐色	ほぼ直立する口縁部のやや下がった位置に鍔を持つ。口縁端部から鍔にかけて凹面を成す。口縁部横ナデ、鍔以下指押さえ。内面横ハケ。	１㎜大の石英多い。
12011	羽釜	径－21.2	内外－黄白色	内傾する口縁部からやや下がった位置に厚手の鍔を付す。口縁端部・鍔端部は凹面を成す。口縁部・鍔横ナデ、体部縦ハケ、内面口縁部直下に狭く横ハケ、以下は指押さえ。	１㎜大の石英。雲母多い。
12012	土鍋	径－47.2	内－灰白色 外－暗褐色	半球形に近い体部に短くやや厚手の良く開いた口縁部を持つ。口縁端部は四角く終わる。口縁部横ナデ、体部外面指押さえとナデ、内面横ナデ。	１㎜大の石英極めて多い。

出土遺構　ＳＸⅢ11

番号	器種	法量	色　調	形態および技法上の特徴	備　考
12013	土師質小皿	径－8.2 高－2	内外－白燈色	比較的薄手。体部は内湾気味に短く伸びる。底部外面へらきり、他は横ナデ。	１㎜以下の石英多い。
12014	土師質小皿	径－7.8 高－1.7	内外－白燈色	比較的薄手。体部は直線的に強く開く。底部外面へらきり、他は横ナデ。	１㎜以下の石英・赤色粒多い。
12015	土師質小皿	径－7.6 高－1.7	内外－白燈色	比較的薄手。体部は直線的に強く開く。底部外面へらきり、他は横ナデ。	１㎜以下の石英・赤色粒多い。
12016	土師質小皿	径－7.6 高－1.7	内外－白燈色	比較的薄手。体部は僅かに内湾気味に短く伸びる。底部外面へらきり、他は横ナデ。	１㎜以下の石英・赤色粒多い。

付表3　石器観察表

第Ⅰ期　竪穴住居出土石器

挿図番号	図版番号	出土地点	器種	石材	製作手法 打	磨	礫	計測値(mm) 現長	現幅	現厚	重	残存度	備考
554- 1	340	SHⅠ01 G21区	磨製石鏃	結		○		55.5	9.8	4.5	3.9	完	
〃 - 2	340	〃 〃	石鏃	サ	○			26.0	18.0	5.0	1.5	完	
〃 - 3	340	〃 〃	石鏃	サ	○			29.2	17.3	4.2	1.7	完	
〃 - 4	340	〃 〃	楔形石器	サ	○			52.9	48.8	14.5	34.3	完	
〃 - 5	340	〃 〃	楔形石器の削片	サ	○			39.9	10.0	11.1	3.5	完	
〃 - 6	340	〃 〃	楔形石器の素材	サ	○			65.1	60.1	14.8	59.0	完	
〃 - 7	340	〃 〃	削器	サ	○			104	67.8	9.9	91.5	完	
〃 - 8	340	〃 〃	削器	サ	○			64.0	50.0	11.2	44.7	完	
〃 - 9	340	〃 〃	打製石斧	サ	○			97.5	32.0	12.9	46.5	完	
〃 -10	340	〃 〃	打製石斧	サ	○			115	68.0	26.0	192	完	
555- 1	341	〃 〃	打製石斧	サ	○			49.5	60.2	19.6	46.2	半	
〃 - 2	341	〃 〃	石核	サ	○			50.3	83.1	20.0	83.1	完	
〃 - 3	341	〃 〃	二次加工ある剥片	サ	○			112	88.0	20.3	150	完	
〃 - 4	341	〃 〃	二次加工ある剥片	サ	○			101	196	41.0	372	完	
552- 1		〃 〃	不明石器	他			○	83.3	90.0	40.7		完	

第Ⅰ期　土坑出土石器

挿図番号	図版番号	出土地点	器種	石材	製作手法 打	磨	礫	計測値(mm) 現長	現幅	現厚	重	残存度	備考
556- 1		SKⅠ03 I21区	削器	サ	○			107	63.9	19.8	156	完	
〃 - 2		SKⅠ04 I21区	石鏃	サ	○			18.1	18.8	3.0	0.8	半完	先端部欠損
〃 - 3		〃 〃	楔形石器の削片	サ	○			26.5	9.2	5.0	0.9	完	
〃 - 4		SKⅠ05 I21区	石鏃	サ	○			23.0	15.0	4.6	1.1	完	
〃 - 5		〃 〃	剥片	サ	○			52.5	95.0	16.0	58.2	完	
〃 - 6		SKⅠ08 G20区	石錐	サ	○			39.0	53.1	8.0	15.3	完	

第Ⅰ期　不明遺構出土石器

挿図番号	図版番号	出土地点	器種	石材	製作手法 打	磨	礫	計測値(mm) 現長	現幅	現厚	重	残存度	備考
557- 1	342	SXⅠ01 H23区	石鏃	サ	○			26.9	15.7	3.0	1.0	半完	基部欠損
〃 - 2	342	〃 GH23区	石錐	サ	○			41.5	49.0	9.0	18.3	完	
〃 - 3	342	〃 〃	楔形石器の削片	サ	○			49.2	14.9	13.5	7.1	完	
〃 - 4	342	〃 〃	楔形石器	サ	○			44.8	37.5	12.0	20.9	完	
〃 - 5	342	〃 〃	楔形石器	サ	○			49.1	44.0	18.0	35.5	半	
〃 - 6	342	〃 〃	楔形石器	サ	○			53.9	70.2	17.7	64.9	完	
〃 - 7	342	〃 〃	楔形石器	サ	○			31.0	37.3	9.5	11.7	完	
〃 - 8	342	〃 〃	楔形石器	サ	○			90.8	41.1	14.5	56.7	完	
〃 - 9	342	〃 G23区	磨製石包丁	結		○		50.3	75.0	9.5	43.1	半	
〃 -10	342	〃 GH23区	石鎌	サ	○			74.5	74.9	9.5	79.0	半	
〃 -11	342	〃 H23区	石核	サ	○			44.9	45.0	16.5	28.7	完	
〃 -12	342	〃 GH23区	石核	サ	○			68.1	90.0	34.1	230	完	
〃 -13	342	〃 〃	剥片	サ	○			43.1	25.8	7.1	10.0	完	
558- 1	343	SXⅠ03 GH22区	石鏃	サ	○			30.0	19.5	5.4	3.6	完	
〃 - 2	343	〃 〃	石鏃	サ	○			49.8	21.5	5.9	6.3	半完	基部欠損
〃 - 3	343	〃 〃	石錐	サ	○			57.6	46.0	13.6	32.9	完	打製石包丁転用
〃 - 4	343	〃 〃	石錐	サ	○			28.0	18.5	6.3	2.9	半	
〃 - 5	343	〃 〃	楔形石器	サ	○			41.5	49.4	11.6	31.2	完	
〃 - 6	343	〃 〃	削器	サ	○			61.0	44.5	11.0	29.0	半	
〃 - 7	343	〃 〃	打製石包丁	結	○			106	54.5	12.2	138	完	
〃 - 8	343	〃 〃	石鎌	サ	○			118	75.0	14.5	137	半	
〃 - 9	343	〃 〃	石鎌	サ	○			141	64.0	11.8	115	半	
559- 1	344	〃 〃	打製石斧	サ	○			87.4	67.0	19.2	130	半	
〃 - 2	344	〃 〃	敲き石	サ			○	69.4	55.9	53.1	310	完	
〃 - 3	344	〃 〃	砥石	結			○	69.0	66.8	24.1	147	半	
〃 - 4	344	〃 〃	不明石器	安	○			107	35.9	17.6	86.6	完	
553- 1		SXⅠ04 I20·21	抉入石器	サ	○			48.3	37.5	8.5	14.8	半	

第Ⅰ期　溝出土石器

挿図番号	図版番号	出土地点	器種	石材	製作手法 打	製作手法 磨	製作手法 礫	計測値(mm) 現長	計測値(mm) 現幅	計測値(mm) 現厚	計測値(mm) 重	残存度	備考
560- 1	345	SDⅠ02 K17区	石鏃	サ	○			24.0	15.3	5.5	1.5	完	
〃 - 2	345	〃 K16区	石鏃	サ	○			29.1	17.2	4.9	1.5	半完	基部欠損
〃 - 3	345	〃 J16区	石鏃	サ	○			17.1	15.9	3.9	0.7	完	
〃 - 4	345	〃 〃	石鏃	サ	○			21.0	13.8	4.0	0.6	完	
〃 - 5	345	〃 K17区	石鏃	サ	○			22.6	18.0	3.2	1.0	完	
〃 - 6	345	〃 J14区	石鏃	サ	○			31.5	21.0	4.8	2.6	完	
〃 - 7	345	〃 J16区	石鏃	サ	○			31.8	13.9	3.9	1.7	完	
〃 - 8	345	〃 K17区	石鏃	サ	○			19.8	16.0	2.8	0.6	完	
〃 - 9	345	〃 〃	石錐	サ	○			22.5	14.0	2.5	0.7	完	
〃 -10	345	〃 J16区	石錐	サ	○			28.6	20.6	4.2	4.7	半完	先端部欠損
〃 -11	345	〃 K17区	石錐	サ	○			39.0	42.0	6.1	10.7	半完	先端部欠損
〃 -12	345	〃 〃	楔形石器	サ	○			69.0	74.0	16.1	61.5	半	
〃 -13	345	〃 〃	楔形石器	サ	○			32.0	48.5	11.2	21.4	完	
〃 -14	345	〃 J15区	楔形石器の削片	サ	○			54.0	32.3	20.0	22.7	半	
〃 -15	345	〃 K17区	石小刀	サ	○			42.0	24.0	5.2	5.6	半完	先端部欠損
〃 -16	345	〃 〃	削器	サ	○			63.5	45.1	8.2	25.7	完	
〃 -17	345	〃 〃	削器	サ	○			75.1	58.3	11.1	49.3	完	
〃 -18	345	〃 J15区	削器	サ	○			85.5	41.9	9.8	42.6	完	
〃 -19	345	〃 K17区	削器	サ	○			91.0	39.5	9.6	47.8	完	
〃 -20	345	〃 J15区	削器	サ	○			92.8	64.5	16.3	66.6	完	
561- 1	346	〃 K16区	石鎌	サ	○			112	82.5	14.1	153	半	
〃 - 2	346	〃 〃	打製石斧	サ	○			87.0	66.5	16.8	103	半	
〃 - 3	346	〃 J16区	打製石斧	サ	○			84.0	45.0	19.6	76.6	半	
〃 - 4	346	〃 J15区	打製石斧	サ	○			54.9	67.5	16.0	54.7	半	
〃 - 5	346	〃 K17区	打製石斧	サ	○			67.0	58.5	18.0	59.0	半	
〃 - 6	346	〃 〃	打製石斧	サ	○			93.5	77.2	14.9	128	半	
562- 1	347	SDⅠ02 J15区	紡錘車	結		○		43.0	35.8	6.2	11.6	完	
〃 - 2	347	〃 K16区	磨製紡錘車	流		○		53.0	27.2	9.0	13.5	半	
〃 - 3	347	〃 K17区	敲き石	砂			○	90.5	43.5	40.8	211	完	
〃 - 4	347	〃 K15区	敲き石	砂			○	81.1	44.9	22.0	103	完	
〃 - 5	347	〃 K16区	横長剥片石核	サ	○			53.5	106	19.0	92.3	完	旧石器
〃 - 6	348	SDⅠ03 K16区	抉入石器	サ	○			47.3	73.4	12.2	50.1	半	
〃 - 7	348	〃 〃	抉入石器	サ	○			86.1	66.3	14.0	85.8	半	
〃 - 8	348	〃 〃	楔形石器	サ	○			64.3	79.8	25.3	167	完	
〃 - 9	348	〃 〃	削器	サ	○			75.0	55.0	9.8	31.0	完	
〃 -10	348	〃 〃	削器	サ	○			78.9	69.6	15.3	101	完	
563- 1	348	〃 〃	打製石斧	サ	○			60.1	81.5	19.0	95.7	半	
〃 - 2	348	〃 〃	打製石斧	サ	○			102	42.0	23.0	103	半	
〃 - 3	348	〃 〃	石核	サ	○			55.1	68.8	28.0	132	完	

第Ⅱ期　竪穴住居址出土石器（1）

挿図番号	図版番号	出土地点	器種	石材	製作手法 打	製作手法 磨	製作手法 礫	計測値(mm) 現長	計測値(mm) 現幅	計測値(mm) 現厚	計測値(mm) 重	残存度	備考
565- 1		SHⅡ01 H29区	石鏃	サ	○			19.6	15.0	2.9	0.6	完	
〃 - 2		〃 〃	石鏃	サ	○			18.7	16.0	2.9	0.6	完	
〃 - 3		〃 〃	楔形石器	サ	○			81.0	83.5	30.0	212	完	打製石斧転用か？
〃 - 4		〃 〃	楔形石器	サ	○			148	49.6	23.8	203	完	
〃 - 5		〃 H28区	楔形石器の削片	サ	○			57.7	30.0	12.5	20.5	完	
〃 - 6		〃 H29区	剥片	サ	○			60.1	107	19.0	86.8	完	
〃 - 7		SHⅡ02 I28区	石鏃	サ	○			15.9	12.8	3.0	0.5	完	
〃 - 8		〃 〃	打製石斧	サ	○			111	93.4	27.5	349	完	
566- 1		〃 〃	打製石包丁	サ	○			70.4	39.5	9.2	35.0	半完	
〃 - 2		〃 〃	敲き石	砂			○	159	54.7	44.7	377	半完	
〃 - 3		〃 〃	敲き石	砂			○	99.5	61.8	42.8	404	完	
〃 - 4		〃 〃	砥石	砂			○	68.3	39.6	28.5	82.7	完	
〃 - 5		SHⅡ03 H28区	石鏃	サ	○			18.1	13.0	3.3	0.6	完	
〃 - 6		〃 I28区	石鏃	サ		○		34.8	15.0	2.6	1.3	半完	基部欠損
〃 - 7		〃 〃	削器	サ	○			51.0	50.5	6.9	16.1	半	
〃 - 8		〃 〃	敲き石	砂			○	106	60.9	29.4	242	完	
〃 - 9		〃 〃	砥石	安			○	128	36.0	31.2	181	半	
567- 1		SHⅡ04 H28区	敲き石	砂			○	112	81.3	72.5	877	完	
〃 - 2		SHⅡ05 I27区	石鏃	サ	○			19.0	20.6	3.3	1.4	半	

第II期　竪穴住居址出土石器（2）

挿図番号	図版番号	出土地点	器種	石材	製作手法 打	磨	礫	計測値(mm) 現長	現幅	現厚	重	残存度	備考
〃 - 3		〃　〃	石錐	サ	○			34.0	21.5	7.8	5.4	半	
〃 - 4		〃　〃	石錐	サ	○			39.0	28.4	4.3	4.6	完	
〃 - 5		〃　〃	削器	サ	○			88.5	51.9	10.5	43.2	完	
〃 - 6		〃　〃	砥石	結			○	60.8	27.1	11.3	25.3	半	
〃 - 7		SHII06 I27区	楔形石器	サ	○			36.0	19.8	10.8	9.0	完	
〃 - 8		〃　〃	削器	サ	○			52.0	25.1	8.8	12.9	完	
〃 - 9		〃　〃	削器	サ	○			83.5	45.3	11.6	42.9	完	
567-10		SHII06 I27区	削器	サ	○			71.9	55.5	13.5	53.6	完	
〃 -11		〃　〃	敲き石	砂			○	90.1	33.0	32.0	104	完	
〃 -12		〃　〃	砥石	砂			○	60.8	35.9	35.5	106	半	部分的に火を受けている。
568- 1		〃　〃	磨石	ヒ			○	115	88.5	56.3	877	完	
〃 - 2		〃　〃	磨石	他			○	113	87.2	67.8	787	完	
〃 - 3		SHII07 I27区	石鏃	サ	○			17.9	12.6	2.8	0.5	半完	
〃 - 4		〃　〃	削器	サ	○			50.8	35.1	7.0	15.2	完	
〃 - 5		〃　〃	二次加工ある剥片	サ	○			41.3	43.9	14.4	16.5	完	
〃 - 6		〃　〃	砥石	安			○	62.9	38.0	30.8	102	完	
〃 - 7		〃　〃	剥片	サ	○			7.3	23.9	5.1	0.5	完	
〃 - 8		〃　〃	剥片	サ	○			18.9	41.2	8.9	5.2	完	
〃 - 9		〃　〃	剥片	サ	○			25.5	33.0	6.0	3.3	完	
〃 -10		SHII08 I27区	槍先形尖頭器	サ	○			75.2	28.1	12.6	23.0	完	風化が顕著、旧石器か？
〃 -11		〃　I26区	石鏃	サ	○			19.5	12.8	2.6	0.6	半完	先端部欠損
〃 -12		〃　〃	削器	サ	○			85.5	48.3	8.7	39.3	半	
569- 1		〃　I27区	砥石	安			○	157	67.5	56.2	718	完	
〃 - 2		〃　〃	敲き石	砂			○	52.8	49.1	31.1	99.4	半	
〃 - 3		SHII09 I26区	石鏃	サ	○			30.9	16.0	4.8	1.6	半完	先端部欠損
〃 - 4		〃　〃	石錐	サ	○			47.9	18.4	5.0	6.7	完	
〃 - 5		SHII10 I26区	敲き石	砂			○	88.5	41.9	34.5	185	完	
〃 - 6		SHII12 I25区	石鏃	サ	○			15.4	12.9	3.8	0.6	半完	先端部欠損
〃 - 7		〃　〃	石鏃	サ	○			28.1	14.4	4.3	1.1	半	
〃 - 8		〃　〃	敲き石	砂			○	114	40.9	36.8	270	完	
〃 - 9		SHII13 I25区	石鏃	サ	○			17.9	15.1	2.8	0.9	半	
〃 -10		〃　〃	楔形石器	サ	○			64.5	38.7	20.5	42.8	完	
569-11		SHII13 I25区	磨石	ヒ			○	88.0	51.8	43.8	299	完	
〃 -12		SHII14 I25区	石錘	花		○		61.0	35.4	30.0	66.9	半	
570- 1		〃　〃	砥石	砂		○		80.9	65.9	31.4	261	完	
〃 - 2		SHII15 H20区	石鏃	サ	○			28.0	17.9	3.9	1.4	半完	基部欠損
〃 - 3		〃　〃	石錐	サ	○			34.4	18.0	5.8	4.4	半完	基部欠損
〃 - 4		〃　〃	楔形石器	サ	○			21.9	14.0	13.3	4.8	完	
〃 - 5		〃　〃	削器	サ	○			51.3	59.5	14.0	53.0	完	
〃 - 6		〃　〃	石核	サ	○			60.0	51.9	23.5	82.1	半	
〃 - 7		SHII16 G20区	打製石斧	サ	○			50.5	83.9	16.9	66.4	半	
〃 - 8		〃　〃	石核	サ	○			54.0	69.8	18.8	68.6	完	
〃 - 9		SHII17 G20・21区	石鏃	サ	○			17.0	17.0	3.3	0.8	完	
〃 -10		〃　〃	楔形石器	サ	○			36.0	51.0	8.5	24.0	完	
〃 -11		〃　G20区	楔形石器	サ	○			28.0	11.6	8.0	3.3	完	
〃 -12		〃　G20・21区	楔形石器の削片	サ	○			49.9	7.0	13.4	6.5	完	
571- 1		〃　〃	石核	サ	○			46.2	59.5	16.1	48.3	半	
〃 - 2		〃　G20区	剥片	黒	○			32.0	17.8	7.5	3.6	完	旧石器の可能性あり。
〃 - 3		SHII19 G20区	石鏃	サ	○			20.0	13.5	2.9	0.5	完	
〃 - 4		〃　〃	石鏃	サ	○			25.9	17.9	4.0	1.2	完	
〃 - 5		〃　〃	抉入石器	サ	○			118	53.0	17.2	128	完	削器転用
〃 - 6		SHII20 G20区	石錐	サ	○			32.8	26.3	5.8	4.3	半完	先端部欠損
〃 - 7		〃　〃	楔形石器	サ	○			56.2	71.1	18.3	112	完	
〃 - 8		SHII22 G20区	石鏃	サ	○			32.1	23.0	6.4	4.6	完	
〃 - 9		〃　〃	石鏃	サ	○			18.0	13.0	3.0	0.7	半完	
〃 -10		〃　〃	楔形石器	サ	○			33.8	32.5	8.8	9.8	完	
〃 -11		〃　〃	楔形石器の削片	サ	○			26.9	9.5	7.9	2.1	完	
〃 -12		〃　〃	削器	サ	○			55.0	47.8	6.8	21.4	完	
571-13		SHII22 G20区	削器	サ	○			49.0	35.5	7.0	13.9	完	
〃 -14		SHII23 H19区	石鏃	サ	○			33.5	14.2	3.0	1.6	完	
〃 -15		〃　〃	石錐	サ	○			35.5	14.5	7.2	3.2	完	
〃 -16		〃　〃	石錘	雲		○		53.5	49.2	35.8	151	完	部分的に火を受けている。
572- 1		SHII25 H19区	槍先形尖頭器	サ	○			34.5	27.5	4.8	4.0	半	
〃 - 2		〃　〃	磨製石鏃	緑		○		31.5	12.8	4.1	2.7	半	

第II期　竪穴住居址出土石器(3)

挿図番号	図版番号	出土地点	器種	石材	製作手法 打	磨	礫	計測値(mm) 現長	現幅	現厚	重	残存度	備考
〃 - 3		〃　〃	石鏃	サ	○			18.0	17.5	3.5	0.8	半完	先端部欠損
〃 - 4		〃　〃	石核	サ	○			97.0	52.8	49.0	222	完	
〃 - 5		SHII30 G17区	石鏃	サ	○			26.9	20.2	3.9	2.3	半	
〃 - 6		SHII32 H17区	槍先形尖頭器	サ	○			46.8	34.9	14.6	15.7	半	
〃 - 7		〃　〃	石鏃	サ	○			24.0	14.5	3.6	0.6	半完	基部欠損
〃 - 8		〃　〃	削器	サ	○			75.5	55.0	16.6	70.2	完	
〃 - 9		〃　〃	削器	サ	○			97.5	39.4	14.6	57.6	半	
〃 -10		SHII28 I18区	砥石	他			○	76.3	68.9	46.5		完	
〃 -11		SHII34 H15区	石鏃	サ	○			19.0	11.9	3.6	0.5	完	
〃 -12		〃　〃	石錐	サ	○			32.5	13.0	5.0	2.7	完	

第II期　土坑出土石器

挿図番号	図版番号	出土地点	器種	石材	製作手法 打	磨	礫	計測値(mm) 現長	現幅	現厚	重	残存度	備考
573- 1		SKII02 G19区	石鏃	サ	○			21.0	13.9	3.5	0.7	完	
〃 - 2		〃　〃	石鏃	サ	○			19.1	17.0	3.0	1.0	完	
〃 - 3		〃　〃	石鏃	サ	○			20.1	12.9	2.8	0.7	完	
〃 - 4		〃　〃	石鏃	サ	○			20.0	14.9	3.2	0.8	半完	先端部欠損
〃 - 5		〃　〃	石鏃	サ	○			30.0	12.0	4.0	1.5	完	
〃 - 6		〃　〃	石鏃	サ	○			26.5	21.5	3.9	2.1	半完	
〃 - 7		〃　〃	石錐	サ	○			30.5	21.8	5.3	3.3	完	
〃 - 8		〃　〃	楔形石器	サ	○			22.9	21.5	5.0	1.9	完	
〃 - 9		〃　〃	削器	サ	○			82.8	38.0	11.5	29.2	完	
〃 -10		〃　〃	削器	サ	○			97.1	70.1	22.4	150	半	
〃 -11		〃　〃	石核	サ	○			64.1	83.5	26.5	125	半	

第II期　不明遺構出土石器

挿図番号	図版番号	出土地点	器種	石材	製作手法 打	磨	礫	計測値(mm) 現長	現幅	現厚	重	残存度	備考
564- 1		SXII01 F17区	石鏃	サ	○			28.3	23.8	4.9	3.2	完	
〃 - 2		〃　〃	石錐	サ	○			39.5	29.5	5.9	5.1	完	
〃 - 3		〃　〃	削器	サ	○			75.0	50.0	8.0	29.1	完	
〃 - 4		〃　〃	石核	サ	○			53.1	60.0	32.9	94.3	半	

第II期　溝出土石器

挿図番号	図版番号	出土地点	器種	石材	製作手法 打	磨	礫	計測値(mm) 現長	現幅	現厚	重	残存度	備考
574- 1	349	SDII01 I30区	楔形石器	サ	○			45.0	46.0	15.0	30.5	完	削器転用
〃 - 2	349	〃　H30区	打製石斧	サ	○			50.5	34.3	10.0	11.7	半	
〃 - 3	349	〃　G30区	打製石斧	サ	○			105	73.8	24.1	168	半	
〃 - 4	349	〃　〃	石錘	安		○		85.1	65.5	27.9	172	完	砥石転用
〃 - 5	349	SDII13 K16区	石鏃	サ	○			35.0	20.9	4.2	2.7	完	
〃 - 6	349	〃　〃	石鏃	サ	○			33.6	18.9	4.1	2.6	完	
〃 - 7	349	〃　〃	石錐	サ	○			33.9	28.0	4.3	2.6	完	
〃 - 8	349	〃　〃	楔形石器	サ	○			76.0	40.8	21.0	75.1	完	
〃 - 9	349	〃　〃	楔形石器	サ	○			52.5	57.9	14.9	50.4	完	
〃 -10	349	〃　〃	石鎌	サ	○			52.5	34.1	7.1	18.2	完	
〃 -11	349	〃　〃	打製石斧	サ	○			86.0	47.8	17.0	71.7	半	
575- 1	350	〃　〃	砥石	砂			○	69.9	61.0	31.8	134	半	
575- 2	350	SDII13 K16区	石核	サ	○			72.3	52.2	25.8	97.6	完	旧石器か。?
〃 - 3	350	SDII14 K17区	石鏃	サ	○			51.0	13.5	6.6	3.6	完	
〃 - 4	350	〃　K16区	削器	サ	○			90.1	40.8	12.5	47.3	完	
〃 - 5	350	SDII20 H10区	削器	サ	○			58.5	65.0	24.0	47.8	完	
〃 - 6	350	〃　H9区	磨石	砂			○	143	43.2	31.8	234	完	敲き石も兼ねる。

第1低地帯流路1出土石器

挿図番号	図版番号	出土地点	器種	石材	製作手法 打	磨	礫	計測値(mm) 現長	現幅	現厚	重	残存度	備考
121 - 1	351	Ne区	剥片	安	○			47.3	30.7	7.4	14.8	半	
〃 - 2	351	Ne区、北区-1 (-3.46m)	石核	チ	○			24.8	22.8	14.5	7.9	完	
〃 - 3	351	Ne区	石鏃	サ	○			44.7	19.0	5.1	4.5	半	
〃 - 4	351	Ne区	楔形石器の素材	サ	○			49.5	45.5	11.8	40.8	完	
〃 - 5	351	Ne区、北区南壁(北西壁)	削器	サ	○			61.8	31.9	9.5	23.7	完	
〃 - 6	351	Ne区、北区-1	削器	サ	○			139	66.9	14.5	166	完	
〃 - 7	351	Ne区	扁平片刃石斧	安		○		73.3	16.6	16.8	43.8	半	
〃 - 8	351	Ne・H27区、第4層下位	砥石	砂			○	120	63.5	54.1	646	完	
122- 1	351	Ne・H27区	分割礫	サ	○			113	84.6	49.5	496	完	

第2低地帯Ⅶ層出土石器(1)

挿図番号	図版番号	出土地点	器種	石材	製作手法 打	磨	礫	計測値(mm) 現長	現幅	現厚	重	残存度	備考
123- 1	352	F20区、暗褐色粘土	磨製石鏃	結		○		48.0	15.9	3.5	4.7	半	
〃 - 2	352	G18・ｷ8区、8C層	石鏃	サ	○			36.0	19.5	5.1	4.0	完	
〃 - 3	352	ｷ4区、11層下	石鏃	サ	○			38.3	26.5	6.1	5.4	半	
〃 - 4	352	ｵ12区、8H層	石鏃	サ	○			19.1	22.0	5.0	2.2	半	
〃 - 5	352	ｶ6区、11層下	石鏃	サ	○			27.7	14.0	4.0	1.0	完	
〃 - 6	352	ｷ8区、8EF層間	石鏃	サ	○			26.5	12.9	4.5	1.3	半	
〃 - 7	352	ｷ6区、11層上	石鏃	サ	○			31.8	16.9	3.2	1.7	完	
〃 - 8	352	ｵ12区、8H層	石鏃	サ	○			26.9	18.3	3.4	1.1	半完	先端部欠損
〃 - 9	352	ｶ・ｷ、6・7区	石鏃	サ	○			32.9	22.1	5.4	2.5	完	
〃 -10	352	ｶ10区、8G層	石鏃	サ	○			29.9	17.0	4.0	1.5	完	
〃 -11	352	G18・ｶ・ｷ9区	石鏃	サ	○			21.5	16.0	3.2	0.9	半完	先端部欠損
〃 -12	352	ｶ9区、8H層下	石鏃	サ	○			22.1	14.0	2.8	0.7	完	
〃 -13	352	ｶ6区、10層	石鏃	サ	○			24.1	18.5	3.0	1.0	完	
〃 -14	352	ｶ10区、8G層	石鏃	サ	○			25.8	18.3	4.0	1.3	半	
〃 -15	352	ｶ10区、8G層	石鏃	サ	○			23.1	17.5	3.4	1.3	半完	先端部欠損
〃 -16	352	ｶ10区、8G層下	石鏃	サ	○			29.2	20.0	4.8	1.6	半	
〃 -17	352	ｶ5区、9層	石鏃	サ	○			24.8	17.0	4.0	1.5	半完	先端部欠損
〃 -18	352	ｶ8区、8D層	石鏃	サ	○			29.0	17.8	3.3	1.0	完	
〃 -19		ｶ10区、8G層	石鏃	サ	○			17.0	11.1	3.0	0.4	半	
〃 -20	352	G18・ｴ11区、8D層	石鏃	サ	○			31.2	31.0	7.2	5.5	半	
〃 -21	352	ｶ・ｷ、6・7区	石錐	サ	○			33.5	29.8	6.3	4.5	半完	先端部欠損
〃 -22	352	8G層下	石錐	サ	○			31.1	28.8	3.8	2.5	完	
〃 -23	352	G18・ｷ8区、8C層	石錐	サ	○			26.3	29.0	6.2	3.9	半	
〃 -24	352	8H層	石錐	サ	○			20.2	16.7	4.5	0.9	半完	先端部欠損
〃 -25	352	11層下	石錐	サ	○			76.9	57.1	14.0	52.5	完	
〃 -26	352	G18・ｷ8区、8C層	石錐	サ	○			38.1	23.1	11.0	10.2	半	
123 -27	352	ｶ11区、2層	石錐	サ	○			35.1	24.9	5.1	5.4	完	
124 - 1	352	ｷ10区、8G層下	楔形石器	サ	○			33.5	42.8	10.5	17.5	完	
〃 - 2	352	ｶ10区、8H層	楔形石器	サ	○			41.8	48.3	11.2	27.3	完	
〃 - 3	352	ｶ5区、12層	楔形石器	サ	○			45.0	57.0	24.9	71.1	完	
〃 - 4	352	ｶ8区、8H層	楔形石器	サ	○			53.0	80.5	19.9	109	完	
〃 - 5	352	8G層	楔形石器	サ	○			53.2	90.4	12.8	96.2	完	
〃 - 6	352	ｴ12区、8H層	楔形石器	サ	○			45.0	82.0	12.9	63.1	完	
〃 - 7	352	ｶ8区、8H層	楔形石器	サ	○			74.4	61.9	13.9	98.8	完	
〃 - 8	352	ｷ10区、8G層下	楔形石器の素材	サ	○			24.5	25.0	5.8	4.3	完	
〃 - 9	352	8H層	楔形石器の素材	サ	○			56.1	87.8	12.0	78.2	完	
〃 -10	352	ｶ10区、8H層	楔形石器の素材	サ	○			36.2	48.0	7.1	16.0	完	
〃 -11	352	ｶ10区、8H層中	石匙	サ	○			98.0	51.0	9.4	35.8	半完	
〃 -12	352	10層下	石匙	サ	○			47.0	31.8	8.0	7.8	半	
125 - 1	353	G18・ｷ7区	削器	サ	○			78.1	40.9	8.2	26.4	半	
〃 - 2	353	8H層	削器	サ	○			88.4	40.3	16.5	55.1	完	
〃 - 3	353	8H層	削器	サ	○			92.0	44.0	8.4	42.0	完	
〃 - 4	353	G18・ｷ7区、暗褐色粘質土	削器	サ	○			102	30.8	11.8	40.5	完	
〃 - 5	353	8J層	削器	サ	○			100	48.5	10.6	60.2	完	
〃 - 6	353	ｶ・ｷ、6・7区、10層	削器	サ	○			95.4	45.0	13.7	59.2	完	

第２低地帯Ⅶ層出土石器（２）

挿図番号	図版番号	出土地点	器種	石材	製作手法 打	磨	礫	計測値(mm) 現長	現幅	現厚	重	残存度	備考
〃 - 7	353	カ5区、11層上	削器	サ	○			101	56.0	12.1	56.6	完	
126 - 1	354	キ6区、11層	削器	サ	○			71.0	40.0	9.9	41.8	完	
〃 - 2	354	8H層(8G直下層)	削器	安	○			88.1	49.9	9.9	64.9	完	
〃 - 3	354	8H層	削器	サ	○			91.8	50.1	15.3	47.3	完	
〃 - 4	354	カ9区、8G層	削器	サ	○			98.0	49.0	9.5	59.3	完	
〃 - 5	354	1区、大畦	削器	サ	○			102	52.8	17.0	86.0	完	
〃 - 6	354	カ8区、8H層	削器	サ	○			111	57.3	13.4	91.0	完	
126 - 7	354	カ10区、8H層	削器	サ	○			113	62.0	12.3	78.2	完	
127 - 1	355	キ5区、11層下	削器	サ	○			77.1	53.9	7.5	38.5	完	
〃 - 2	355	G18区、8I層	削器	サ	○			60.0	52.9	11.0	37.6	完	
〃 - 3	355	G18・キ7区、8E層	削器	サ	○			62.5	50.1	16.0	36.4	完	
〃 - 4	355	キ4区、11層下	削器	サ	○			69.8	46.5	5.3	21.4	完	
〃 - 5	355	1区、大畦	削器	サ	○			77.0	55.0	13.1	63.3	完	
〃 - 6	355	カ2区、11層下	削器	サ	○			63.9	52.1	10.0	35.8	完	
〃 - 7	355	キ6区、11層下	削器	サ	○			77.5	52.0	11.3	67.7	半完	
〃 - 8	355	8I層	削器	サ	○			63.0	42.5	12.0	33.7	完	
〃 - 9	355	キ5区、11層下	削器	サ	○			73.0	43.5	13.0	35.9	完	
〃 -10	355	カ10区、8H層	削器	サ	○			58.1	46.8	11.1	18.5	完	
〃 -11	355	カ2区、11層下	削器	サ	○			59.0	43.0	13.4	37.9	完	
〃 -12	355	キ6区、11層下	削器	サ	○			77.0	49.8	13.9	40.5	完	
128 - 1	356	キ9・10区、8G層	削器	サ	○			73.6	48.1	17.0	84.1	完	
〃 - 2	356	カ8区、8G層下	削器	サ	○			80.0	54.0	16.0	73.7	完	
〃 - 3	356	キ4区、11層下	削器	サ	○			79.0	68.8	12.0	94.0	完	
〃 - 4	356	キ5区、11層下	削器	サ	○			87.0	77.2	13.5	121	完	
〃 - 5	356	8H層	削器	サ	○			81.0	67.8	11.0	51.7	完	
〃 - 6	356	10層下	削器	サ	○			75.0	69.8	15.0	85.2	完	
〃 - 7	356	カ2区、11層下	削器	サ	○			100	84.0	12.5	130	完	
129 - 1	357	キ6区、11層下	削器	サ	○			80.0	71.8	16.2	72.0	完	
〃 - 2	357	カ10区、8H層	削器	サ	○			93.0	70.3	13.0	64.9	完	
〃 - 3	357	カ9区、8N層	削器	サ	○			89.1	65.0	17.8	96.2	完	
〃 - 4	357	8G層	削器	サ	○			97.5	68.0	10.2	79.2	完	
〃 - 5	357	カ10区、8H層	削器	サ	○			111	83.6	18.9	115	完	
130 - 1	358	8H層	削器	サ	○			77.0	87.0	15.2	86.0	完	
130 - 2	358	カ9区、8N層	削器	サ	○			93.8	51.7	11.1	41.5	半完	
〃 - 3	358	ウ12区、8G層	削器	サ	○			69.0	65.8	11.0	70.0	完	
〃 - 4	358	8H層	打製石包丁	サ	○			46.9	31.8	10.8	17.7	半	
〃 - 5	358	オ12区、8H層	打製石包丁	サ	○			44.0	50.5	9.9	16.5	半	
〃 - 6	358	8H層	打製石包丁	サ	○			48.2	46.4	11.3	30.0	完	
〃 - 7	358	キ9区、8FG層間、灰色砂層	磨製石包丁	結		○		80.0	53.2	9.9	48.4	半	
〃 - 8	358	キ10区、8G層	磨製石包丁	緑		○		73.1	59.0	7.0	40.9	半	
〃 - 9	358	キ6区、10層下	磨製石包丁	安		○		74.0	62.0	8.0	49.0	半	
131 - 1	359	キ6区、11層下	石鎌	サ	○			100	51.7	12.9	77.0	半完	先端部欠損
〃 - 2	359	オ12区、8H層	石鎌	サ	○			100	52.8	12.1	71.2	完	
〃 - 3	359	ウ12区、8J層	石鎌	サ	○			110	61.0	15.8	98.0	半	
〃 - 4	359	カ10区、8GA層	石鎌	サ	○			150	70.3	16.9	168	完	
〃 - 5	360	カ10区、8H層	打製石斧	サ	○			109	45.7	19.7	108	完	
〃 - 6	360	キ5区、11層下	打製石斧	サ	○			110	48.5	16.2	102	半完	先端部欠損
132 - 1	360	カ10・11区、8H層	打製石斧	サ	○			113	48.0	17.2	94.5	半完	
〃 - 2	360	カ7区、11層下	打製石斧	サ	○			92.3	54.0	12.5	80.0	完	
〃 - 3	360	オ12区、8H層	打製石斧	サ	○			92.0	52.8	13.1	56.5	半	
〃 - 4	360	カ2区、11層下	打製石斧	サ	○			60.4	42.0	16.8	57.8	半	
〃 - 5	360	カ6区、11層下	打製石斧	サ	○			47.0	48.2	14.0	41.1	半	
〃 - 6	360	カ10・11区、8H層	打製石斧	サ	○			91.1	47.0	25.1	126	半	
〃 - 7	360	G18区、8I層	打製石斧	サ	○			80.5	56.0	26.0	131	半	
〃 - 8	360	カ2区、11層	打製石斧	松	○			36.9	37.6	27.0	32.3	半	
133 - 1	361	カ2区、11層下	打製石斧	サ	○			76.3	55.6	13.5	71.9	半	
〃 - 2	361	キ6区、11層上	打製石斧	サ	○			94.2	53.9	15.0	106	半	
〃 - 3	361	キ5区、11層下	打製石斧	サ	○			81.0	58.9	22.5	120	半	
〃 - 4	361	キ8区、8H層	打製石斧	サ	○			99.2	65.0	34.9	223	半	
133 - 5	361	8H層	打製石斧	サ	○			77.3	73.0	13.0	101	半	
〃 - 6	361	カ8区、8H層	打製石斧	サ	○			63.2	79.8	19.0	101	半	
134 - 1	361	カ10区、8H層	打製石斧	サ	○			109	67.6	23.5	164	完	
〃 - 2	362	カ9区、8H層	打製石斧	サ	○			120	70.9	22.0	204	完	
〃 - 3	362	大畦	打製石斧	サ	○			148	99.0	24.6	339	完	

第２低地帯Ⅶ層出土石器（３）

挿図番号	図版番号	出土地点	器種	石材	製作手法 打	磨	礫	計測値(mm) 現長	現幅	現厚	重	残存度	備考
〃 - 4	362	キ10区、8G層下	打製石斧	サ	○			90.0	74.9	19.5	119	半	
135 - 1	362	8G層	打製石斧	サ	○			107	63.4	20.0	177	完	
〃 - 2	363	キ2区、10層下	打製石斧	サ	○			101	66.0	21.5	182	半	
〃 - 3	363	オ12区、8H層	打製石斧	サ	○			104	68.1	17.2	116	半	
〃 - 4	363	〃 〃	打製石斧	サ	○			93.2	60.5	16.2	111	半	
〃 - 5	363	8H層	打製石斧	サ	○			90.1	54.3	14.2	76.5	完	
〃 - 6	363	エ12区、8H層	打製石斧	サ	○			94.0	71.2	21.0	109	半	
136 - 1	363	キ5区、11層下	打製石斧	サ	○			89.0	67.1	24.8	171	完	
〃 - 2	364	カ5区、11層	打製石斧	サ	○			98.8	75.0	24.0	218	完	
〃 - 3	364	カ10区、8H層	打製石斧	サ	○			90.8	82.4	24.0	153	半	
〃 - 4	364	カ4区、10層	打製石斧	安	○			95.8	79.0	23.0	225	完	
137 - 1	364	8H層(8G直下層)	打製石斧	結	○			136	93.3	31.2	442	完	
〃 - 2	364	〃 〃	打製石斧	サ	○			84.0	74.7	30.0	184	半	
〃 - 3	365	8G層	打製石斧	サ	○			41.5	62.0	14.1	42.0	半	使用痕が顕著に認められる
〃 - 4	365	8J層	打製石斧	サ	○			78.1	83.3	18.0	89.9	半	使用痕が顕著に認められる
〃 - 5	365	キ8区、8G層下	打製石斧	サ	○			122	102	34.0	305	半	使用痕が顕著に認められる
138 - 1	365	エ12区、8H層	打製石斧	サ	○			99.8	85.2	25.0	186	半	
〃 - 2	365	G18区、8I層	打製石斧	サ	○			111	95.0	24.0	191	完	使用痕が顕著に認められる
〃 - 3	365	大畦	打製石斧	サ	○			121	104	22.0	231	完	
139 - 1	366	カ10区、8H層	太型蛤刃石斧	砂		○		72.6	76.0	35.2	316	半	
〃 - 2		カ2区、11層下	太型蛤刃石斧	砂		○		32.0	67.5	54.1	153	半	
139 - 3		カ8区、8G層	太型蛤刃石斧	緑	○			69.5	49.0	26.0	89.5	半	
〃 - 4	366	〃 〃	磨製石斧	結		○		97.1	37.6	18.5	109	完	
〃 - 5	366	カ11区、8G層	紡錘車	結		○		65.6	38.5	7.8	29.1	半	未製品
〃 - 6	366	G18・カ・キ8区8EF層	紡錘車	サ	○			68.9	65.5	34.5	211	完	未製品
〃 - 7	366	カ9区、8G層	砥石	砂			○	57.0	42.4	33.6	101	半	
〃 - 8	366	カ10区、8H層	石錘	緑		○		96.0	54.9	14.0	146	完	
〃 - 9	366	〃 〃	石錘	結	○			77.9	77.0	19.9	171	完	
140 - 1	366	カ8区、8G層下	敲き石	砂			○	151	99.5	83.0	1273	完	
〃 - 2	366	カ15区、12層	敲き石	安			○	108	79.2	79.1	911	完	
〃 - 3	366	カ6区、11層下	敲き石	サ	○			54.5	42.1	23.5	66.8	完	
〃 - 4	366	カ5区、12層	敲き石	砂			○	79.0	49.0	35.5	207	完	
〃 - 5	367	オ12区、8H層	敲き石	サ			○	52.8	48.0	47.0	167	完	
〃 - 6	367	エ12区、8H層	敲き石	砂			○	69.0	63.0	60.0	367	完	
〃 - 7	367	カ10区、8H層	敲き石	サ			○	93.8	80.1	74.0	784	完	
〃 - 8	367	カ2区、10層下	敲き石	サ			○	65.0	58.0	51.0	257	完	
141 - 1	367	カ9区、8G層	敲き石	サ	○			73.0	67.0	26.0	146	完	
〃 - 2	367	カ6区、11層上	磨石	閃			○	69.5	67.0	35.8	285	完	
〃 - 3	367	カ10区、8H層	磨石	閃			○	51.0	110	64.1	521	半	
〃 - 4	367	エ12区、8H層	磨石	砂		○		114	65.0	48.0	674	半	
〃 - 5	367	カ10区、8H層	扁平磨石	結			○	147	66.8	15.2	229	完	
〃 - 6	367	〃 〃	扁平磨石	結			○	135	68.2	20.0	274	完	
142 - 1	368	8H層(8G直下層)	石皿	砂			○	111	109	44.0	1479	半	
〃 - 2	368	8G層	石皿	砂			○	114	65.1	37.0	380	半	
〃 - 3	368	カ10区、8H層	台石	サ			○	171	143	48.0	462	半	
143 - 1	369	キ6区、11層上	石核	サ	○			112	88.3	44.9	505	半	
〃 - 2	369	〃 〃	石核	サ	○			101	118	43.4	552	完	
144 - 1	369	8H層	石核	サ	○			97.5	107	35.0	462	完	
〃 - 2	369	8H層	石核	サ	○			81.0	79.0	33.0	269	完	
〃 - 3	369	カ6区、11層上	石核	流	○			59.2	63.0	35.2	135	完	
145 - 1	368	カ10区、8G層	不明石器	安			○	155	68.8	15.2	241	完	
〃 - 2	368	カ8区、8G層下	不明石器	安			○	104	60.0	16.4	149	完	
〃 - 3	368	G18区、8I層	不明石器	砂			○	90.8	54.5	41.6	195	半	
〃 - 4	368	8G層下	不明石器	砂			○	93.0	51.5	51.0	268	完	
〃 - 5	368	カ10区、8G層	装身具	翡		○		25.0	9.8	3.5	1.4	完	
〃 - 6	368	8J層	不明石器	松	○			47.0	57.0	26.0	70.1	完	
146 - 1	370	キ9区、7A層	石鏃	サ	○			30.9	16.1	4.0	1.9	半完	先端部欠損
〃 - 2	370	キ10区、7AB層	石鏃	サ	○			15.4	15.5	3.7	0.6	半完	
〃 - 3	370	G18区、7B層	石鏃	サ	○			25.3	16.1	2.4	0.7	完	
〃 - 4	370	キ9区、7A層	石鏃	サ	○			34.0	19.0	5.0	3.4	完	
〃 - 5	370	キ9区、7A層	石錐	サ	○			52.4	17.2	8.0	7.7	半	
〃 - 6	370	キ11区、7A層	石錐	サ	○			30.0	16.1	5.0	2.9	完	
〃 - 7	370	キ9区、7A層	石錐	サ	○			25.9	24.9	6.9	4.3	半	
〃 - 8	370	キ9区、7A層	楔形石器	サ	○			38.0	32.0	6.5	8.0	完	
〃 - 9	370	オ5区、6層下	打製石包丁	サ	○			83.8	48.1	10.8	51.5	完	

第２低地帯Ⅶ層出土石器（４）

挿図番号	図版番号	出土地点	器種	石材	製作手法 打	製作手法 磨	製作手法 礫	計測値(mm) 現長	計測値(mm) 現幅	計測値(mm) 現厚	計測値(mm) 重	残存度	備考
〃 -10	370	ｷ9区、7A層	打製石包丁	サ	○			76.6	39.0	10.2	40.4	完	
〃 -11	370	ｷ9区、7A層	打製石包丁	サ	○			76.8	50.1	15.0	51.3	完	
〃 -12	370	ｷ11区、7B層	打製石包丁	サ	○			82.9	44.3	15.2	55.6	完	
〃 -13	370	ｷ11区、7B層	打製石包丁	サ	○			42.3	41.3	9.2	18.0	完	
〃 -14	370	ｷ11区、7A層	打製石斧	サ	○			58.9	56.9	18.9	77.4	半	

付表4　玉類観察表

挿図番号	出土遺構	グリッド	器　種	現長(mm)	現幅(mm)	現厚(mm)	重(g)	石　材
576-1	SHⅡ01		勾玉	14.2	8.5	4.0	0.7	
576-2	SHⅢ08	I26	勾玉	33.5	17.5	12.0	11.0	石英
576-3	SKⅢ49	F8	石帯丸鞆	26.0	38.2	7.0	12.0	水晶
576-4	SKⅢ49隣接土壙	F8	碁石状石製品	15.0	15.0	7.5	2.0	水晶
576-5	SDⅢ177	G2	勾玉	31.0	19.3	10.2	9.0	
576-6	SDⅢ179	I2	管玉	31.0	13.0		8.0	碧玉
576-7	第4低地帯流路7	K11	管玉	10.5	6.0		0.6	碧玉

付表5　鉄器観察表

挿図番号	出土遺構	グリッド	器　種	現長(mm)	刃長(mm)	茎長(mm)	現幅(mm)	現厚(mm)	重(g)	備　考
577-1	SHⅡ01	H28·29	鏃	30.5	17.0	13.5	11.0	1.5	2	
577-2	SHⅡ01	H28	鏃	49.0			10.0	2.1	2	
577-3	SHⅡ01	H28	鉋	39.0			11.8	3.0	3	
577-4	SHⅡ01	H29	鉋	27.0			11.0	3.0	2	
577-5	SHⅡ02	I28	鏃	32.0			16.8	2.8	4	
577-6	SHⅡ02	I28	鏃	51.0					5	茎
577-7	SHⅡ03	I28	鏃	34.0			20.8	2.2	6	
577-8	SHⅡ03	I28	鏃?	60.0	32.5	27.5	18.5	3.5	11	
577-9	SHⅡ03	H28	鏃	49.5			6.8	2.8	3	茎
577-10	SHⅡ03	H28	刀子	40.0			17.9	6.4	10	先端
577-11	SHⅡ03	I28	不明	42.0			19.7	6.1	12	
577-12	SHⅡ03	I28	不明	40.0			11.8	3.3	5	
577-13	SHⅡ03	I28	不明	55.0			14.3	8.0	8	表面に木質が付着
577-14	SHⅡ05	I27	鏃	41.5	30.0	11.5	14.2	3.0	4	
577-15	SHⅡ05	I27	鏃	28.8			14.8	4.0	3	
577-16	SHⅡ05	I27	鏃	50.5	14.5	36.0	11.0	5.1	4	
577-17	SHⅡ05	I27	鉋	51.0			9.5	3.9	5	
577-18	SHⅡ05	I27	不明	54.0			26.0	4.0	8	
577-19	SHⅡ06	I27	鏃	40.0	17.0	23.0	12.0	2.2	3	
577-20	SHⅡ06	I27	鏃	42.8	28.8	14.0	15.5	2.5	4	
577-21	SHⅡ06	I27	鏃	32.0			22.0	3.0	4	
577-22	SHⅡ06	I27	鏃	44.0			15.0	2.0	2	
577-23	SHⅡ06	I27	鉋	81.5			9.0	4.5	8	
577-24	SHⅡ06	I27	鉋	38.0			21.0	4.8	8	
578-1	SHⅡ07	I27	鏃	56.0	37.0	19.0	17.5	3.0	7	
578-2	SHⅡ07	I27	鏃	43.8	18.0	25.8	12.5	4.0	4	
578-3	SHⅡ07	I27	鏃	32.0			11.8	2.0	3	
578-4	SHⅡ07	I27	鏃	33.5			14.0	2.0	3	
578-5	SHⅡ07	I27	鏃	40.1	17.1	23.0	14.0	3.2	3	
578-6	SHⅡ07	I27	鏃	34.0	26.0	8.0	13.5	3.3	4	
578-7	SHⅡ07	I27	鏃	45.5	37.5	8.0	16.8	2.3	6	
578-8	SHⅡ07	I27	鏃	51.0	36.9	14.1	21.5	3.3	7	
578-9	SHⅡ07	I27	鏃	36.0			20.0	2.0	6	
578-10	SHⅡ07	I27	鏃	61.5	6.5	55.0	13.0	2.0	5	茎
578-11	SHⅡ07	I27	鏃	34.0			19.5	2.1	4	
578-12	SHⅡ07	I27	鏃?	27.5			19.0	3.3	3	
578-13	SHⅡ07	I27	鎌	34.0			16.0	1.0	2	
578-14	SHⅡ07	I27	不明	33.8			28.5	5.5	8	
578-15	SHⅡ07	I27	不明	34.5			30.0	4.5	12	
578-16	SHⅡ08	I27	鏃	60.0			18.0	4.0	10	
578-17	SHⅡ08	I27	鏃	65.5	36.0	29.5	18.8	3.0	8	
578-18	SHⅡ08	I27	鏃	35.0			14.0	2.3	4	
578-19	SHⅡ08	I27	鏃	48.0			22.8	5.0	10	
578-20	SHⅡ08	I27	鏃	49.0			18.9	3.1	8	
578-21	SHⅡ08	I27	鉋	33.8			13.8	2.0	4	
578-22	SHⅡ08	I27	不明	34.8			9.3	4.0	3	
578-23	SHⅡ09	I26	鉋	64.0			13.0	6.0	12	
578-24	SHⅡ09	I26	鎌	40.5			20.0	2.0	5	
578-25	SHⅡ09	I26	鉋?	29.5			17.5	4.0	4	
578-26	SHⅡ10	I26	鉋	29.0			14.0	2.6	3	
578-27	SHⅡ10	I26	不明	36.0			19.0	7.2	8	

挿図番号	出土遺構	グリッド	器種	現長(mm)	刃長(mm)	茎長(mm)	現幅(mm)	現厚(mm)	重(g)	備考
579-1	SHII13	I25	鏃	36.0			15.8	3.0	5	
579-2	SHII13	I25	鉈?	39.5			11.0	2.8(刃部分)	5	
579-3	SHII13	I25	不明	55.0			41.9	7.5	56	鉄斧もしくは素材
579-4	SHII18	G20	鏃	42.0	23.5	18.5	14.0	5.8	5	
579-5	SHII23	H19	鏃	41.5			6.8	2.0	2	
579-6	SHIII01	H29	鏃	20.4			17.5	2.5	2	
579-7	SHIII01	H29	鉈	37.0			10.8	3.8	4	
579-8	SHIII06	I27	鉈?	49.0	20.0	29.0	9.5	3.5	4	
579-9	SHIII08	I26	鏃	36.5			16.5	3.0	5	
579-10	SHIII09	I26	鏃	28.0			11.3	2.9	2	
579-11	SHIII09	I26	不明	46.0			11.8	6.0	10	
579-12	SHIII11	I26	鏃	21.0			25.5	2.0	3	
579-13	SHIII11	I26	刀子	91.2			15.0	4.0	13	
579-14	SHIII12	I25	鏃	42.0	34.5	7.5	12.5	4.5	6	
579-15	SHIII12	I25	鎌	41.0			24.5	1.6	6	表面に植物付着
579-16	SHIII12	I25	鋤先	95.0			34.5	6.9	39	
579-17	SHIII12	I25	不明	25.5			11.2	10.0	6	
579-18	SHIII18	F20	鉈	118.0			19.5	4.0	22	
579-19	SHIII25	BC11・12	鎌	24.5			23.0	1.5	8	
579-20	SHIII52		鋤先	116.0			54.5	27.3	129	
579-21	SBIII101	EF17	不明	35.0			8.5	3.9	4	
579-22	SBIII101	EF17	鉈	28.0			13.0	2.3	2	
580-1	STIII17	H6	刀	184.0	146.0	38.0	19.0	5.0	41	刃身部に木質が付着
580-2	STIII17	H6	刀	308.0	240.0	68.0	32.0	7.0	137	表面全体に木質が付着
580-3	SDIII05	I22	鋤先	54.0			41.5	12.8	32	
580-4	SDIII86	HI9・10	不明	29.5			16.0	5.0	2	
580-5	SDIII86	HI9・10	不明	38.0			36.0	2.0	10	
580-6	SDIII136	G7	斧	80.0			39.0	3.0	41	
147-1	第1低地帯流路1		鏃	106.0				3.7(上部)・2.3(下部)	9	茎
147-2	第1低地帯流路2	H25・26	鏃	169.8	70.8	99.0	29.0	3.5	28	
147-3	第1低地帯流路2	H25・26	鏃	139.5	49.7	89.8	28.0	3.5	22	
147-4	第1低地帯流路2		鏃	143.5	45.0	98.5	24.0	3.5	16	
147-5	第1低地帯流路2	H26	鏃	158.0	107.0	51.0	7.0	2.7	9	
147-6	第1低地帯流路2		刀子	61.5	53.5	8.0	11.0	2.0	3	
147-7	第1低地帯流路2		矛	210.0	133.5	76.5	23.0	6.8	52	
147-8	第1低地帯流路2		鎌	183.5	24.0		25.8	2.0	32	
147-9	第1低地帯流路2		鎌	73.5	29.0		32.8	1.3	10	
148-1	第1低地帯流路4		鏃	42.0			27.0	2.0	6	
148-2	第1低地帯流路4		鏃	86.0			6.0	3.8	5	茎
148-3	第1低地帯流路4		鏃	95.5	7.0	88.5	13.5	2.0	26	茎
148-4	第1低地帯流路4		鎌				32.5	2.0	12	
148-5	第3低地帯水田2		鏃	66.0	48.5	17.5	27.0	4.5	14	
148-6	第3低地帯流路3		鏃		53.0	40.4	26.0	3.0	9	
148-7	第4低地帯流路2	M16	不明	188.8			17.5	8.5	167	
148-8	第4低地帯流路3	K17	鋤先	93.0			49.5	10.0	50	
148-9	第4低地帯流路6	K6	鏃	37.0	31.0	6.0	14.0	1.8	3	
148-10	第4低地帯流路6	K6	鏃	115.5	4.5	111.0	10.8	4.5	10	
148-11	第4低地帯流路6	K6	不明	75.0			6.0	2.5	4	鏃か?
149-1	第4低地帯流路6		不明	196.5			22.0	12.3	227	
149-2	第4地帯流路6	J16	鎌	41.5			39.0	3.0	8	
149-3	第4地帯流路7	M12	刀	250.0	195.0	55.0	23.0	4.5	62	把部に木質付着

付表6　鏡類観察表

挿図番号	出土遺構	グリッド	器　種	面径(mm)	現長(mm)	現幅(mm)	現厚(mm)	重(g)	備　考
580-7	SHII09	I26	小形仿製鏡	73.0			3.9	55	鈕部欠損。幅広の平縁。斜行櫛歯文。擬銘帯。6~7弧の連弧文。器表に藁付着。
580-8	SBIII62	G7	鏡片	104.5以上	16.0	31.0	2.5	1	外縁部欠損。雷文状の隆線。直行櫛歯文。内区欠損。材質は良好。後漢舶載鏡か?
581-1	STIII15	J6	菊花双鳥鏡	108.2			2.6	92	菊花・鳥・萩・草のレリーフ。
581-2	予備調査		鏡片(無文)	130.0	29.0	14.8	3	3	白胴質の鏡片の再利用か。先端部研磨。切断面用の刻線。

付表7　銅製品観察表

挿図番号	出土遺構	グリッド	器　種	現長(mm)	刃長(mm)	茎長(mm)	現幅(mm)	現厚(mm)	重(g)	備　考
581-3	SHII03	H28	不明	44.5			17.5	2.9	6	
581-4	SHII06	I27	銅鏃?	15.0			11.2	5.5	1	
581-5	SHIII16	G21	金銅製耳環	16.2			16.0	3.8	3	
581-6	ピット	F17	不明	34.0			32.3	3.5	10	
581-7	SDIII177	J4	金銅製圭頭把頭				48.0		8	
581-8	SDIII181	I2	金銅製?耳環	32.0			28.5	7	22	
149-4	第2低地帯	F18(4班)	銅鏃	54.0	35.0	19.0	12.5	3	3	
149-5	包含層	J12	銅鈴	32.5			26.2		10	
149-6	包含層	J13	銅板	22.8			30.0	2	10	
149-7	包含層	J13	銅板	21.5			52.5	2.5	8	

付表8　古銭観察表

挿図番号	出土遺構	グリッド	銭　名	現長(mm)	初　鋳　年	備　考
582-1	SDIII04	I26	祥符元年	19.0以上	1008年	
582-2	SDIII04	HI26	至和元寶	23.0	1055年	
582-3	SDIII71	F13	嘉定通寶	23.5	1213~1216年	裏面に六・七・九のいずれか
582-4	SDIII75	G2	延喜通寶	17.0	907年	
582-5	SDIII144・145	G5・6	皇宋通寶	24.0	1038年	
582-6	SDIII144・145	G5・6	大観通寶	24.0	1107年	
582-7	SDIV06	H18	咸平元寶	24.0	998年	
582-8	SDIV08	H18	明道元寶	24.8	1032年	
582-9	溝	G6	咸平元寶	23.8	998年	
582-10	SPIII33	H5	天禧通寶	24.8	1071	
582-11	予備調査		皇宋通寶	24.0	1038年	
582-12	包含層	H21	熙寧元寶	23.5	1068年	
582-13	包含層	G6	熙寧元寶	22.8	1068年	
582-14	予備調査		熙寧元寶	23.5	1068年	
582-15	包含層	G6	元豊通寶	21.0	1078年	
582-16	包含層	G6	元豊通寶	23.0	1078年	
582-17	包含層	G6	紹聖元寶	23.0	1094年	
582-18	包含層	G6	元符通寶	23.2	1098年	
582-19	包含層	G6	祥符元寶	23.8	1008年	
149-8	SXIII11	M16	開元通寶	23.2	845年	
149-9	SXIII11	M16	淳化元寶	23.8	990年	
149-10	SXIII11	M16	至道元寶	24.0	995~997年	
149-11	SXIII11	M16	熙寧元寶	23.2	1068年	
149-12	SXIII11	M16	元豊通寶	22.5	1078年	
149-13	SXIII11	M16	元祐通寶	23.5	1086年	

瀬戸大橋建設に伴う
埋蔵文化財発掘調査報告VII

下川津遺跡

－第２分冊－

１９９０・３

編集　(財)香川県埋蔵文化財調査センター
発行　香川県教育委員会
　　(財)香川県埋蔵文化財調査センター
　　本州四国連絡橋公団
印刷　有限会社　成　光　社