仙台市文化財調査報告書第239集

年　報　20

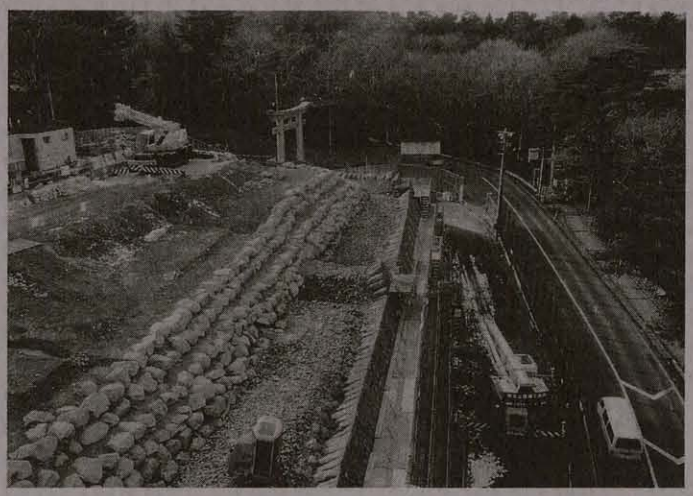

平成11年5月

仙台市教育委員会

仙台市文化財調査報告書第239集

年　報　20

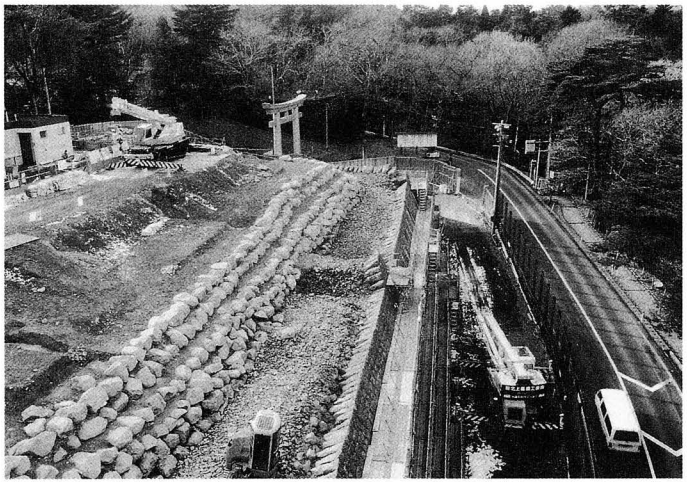

平成11年5月

仙台市教育委員会

表紙写真：仙台城本丸跡　石垣解体 調査状況

序　　文

目まぐるしい程の変化を経ながら、わが仙台市は近年目覚ましい発展をとげ、21世紀に向けて大きく飛躍の道を歩んでいることは、市民一人一人の誇りでもあり、市政に携わっているものとして大変喜ばしいかぎりです。

将来の都市像として、「歴史と伝統に培われた風土を大切にすること」を基本的な視点の一つとしておりますが、この歴史と伝統こそ文化財の本質であります。教育委員会では、市内にのこる貴重な文化財を保護し、後世に伝えるとともに、市民生活の中で親しんで頂けるよう、様々な角度から事業の推進に取り組んで参りました。

保護管理事業では、今回新たに歴史資料の中から、「堤人形土型」292点一括、「仙台城及び江戸上屋敷主要建物姿絵図1巻、「玉蟲左太夫『航米日録』及び関係資料」48件一括の合わせて3件を仙台市有形文化財として指定いたしました。また、重要なものを指定する指定文化財に加え、特に保存の望ましいものを幅広く登録する登録文化財として、青葉区熊ヶ根に所在の「青下第一ダム」はじめ12件を新たに国で答申いたしました。普及啓発事業では、文化財めぐり等、多彩な市民参加行事を実施し、いずれもご好評頂きましたことは主催者として喜びに堪えません。埋蔵文化財の発掘調査事業につきましても多くの皆様のご協力とご支援を頂きながら27件の野外調査・室内整理を行って参りました。郡山遺跡・西台畑遺跡の調査では、飛鳥時代に造られた官衙の周辺に関連集落が広がっていることが明らかになってきた他、石垣修復事業に伴って進められている仙台城本丸跡の調査では、伊達政宗築城時期かと考えられる、現石垣より古い石垣や、本丸建物跡・庭園の一部等の遺構も発見され、仙台城の様相が初めて明らかになって参りました。

今後とも文化財保護行政に対しまして、市民の皆様のご支援とご助言を賜りますようお願い申し上げ、刊行のご挨拶といたします。

平成11年5月

仙台市教育委員会

教育長　小　松　弥　生

目　　次

序　文
目　次
例　言
Ⅰ　文化財の保護管理……1
Ⅱ　文化財の普及啓発……4
Ⅲ　埋蔵文化財の調査……9
Ⅳ　指定文化財及び登録文化財一覧……21
職 員 録
仙台市文化財調査報告書刊行目録

例　　言

1．本書は仙台市教育委員会生涯学習部文化財課が、平成10年度に実施した保護管理・普及啓発・埋蔵文化財調査の各事業に関する年度報告書である。

2．本書の地形図は、建設省国土地理院発行五万分の一「仙台」を使用した。

3．執筆は各担当が行い、編集は全員の協力のもとに木村浩二が行った。

Ⅰ　文化財の保護管理

(1)　文化財の指定

仙台市文化財保護審議会の答申を受けて平成11年２月１日付で歴史資料２件を、平成11年３月23日付で歴史資料１件を新たに仙台市指定有形文化財に指定した。

①　有形文化財（歴史資料）

堤人形土型　　292点　　江戸時代～明治時代　　仙台市青葉区堤町　　個人所有

粘土型　［大きさ］4.2cm～39.5cm　　［重量］15ｇ～10kg

堤人形は、仙台城下の北端に位置する堤町で生産するのでこの名がある。仙台藩は、奥州街道の北の出入口のこの地に足軽町を作り、焼き物・人形等を足軽の副業として作らせた。四代藩主伊達綱村が、元禄年間に江戸の陶工上村万右衛門を招いて作らせたのがはじまりといわれ、文化・文政時代には西の伏見人形、東の堤人形と並び称される程になり、東北全体の土人形や張り子人形に多大の影響を与えた。明治時代後半には、土人形を製作する人形屋が次々と店を閉じたが、現在も、数軒が江戸時代の土人形の伝統を守り継いでいる。

芳賀家には、キズのあるものを入れて292点の人形型が確認されている。現存する年紀銘のある最古の型は、庄司屋勇七が製作したもので前型外側には「寛延元年勇七」(1748)、後型外側には「庄司屋」と銘が刻まれており、型が製作された時期を知ることができる。江戸時代から明治時代までの人形型がこれほど大量に残されているのは他に例が無く、仙台の民俗・文化を知る上で貴重な歴史資料である。

②　有形文化財（歴史資料）

仙台城及び江戸上屋敷主要建物姿絵図　　１巻　　江戸時代　　仙台市青葉区子平町　　個人所有

［本紙］縦18.5cm・長さ406.5cm・見返し24.0cm　［軸装］縦19.4cm　［軸長］21.0cm　［紙質］楮紙

姿絵図は、藩政時代に御大工として仙台藩に仕え、たびたび棟梁職をつとめた千田家に伝来したものである。

江戸時代中期の千田家五代目理兵衛紀長（享保３年（1718）跡式相続～延享元年（1744）隠居）が制作したものと考えられ、仙台城本丸関係では中門、詰門、広間・玄関・大広間、懸造り、大台所と御成門の図、二の丸関係では詰門・広間と玄関の図、仙台藩江戸上屋敷関係では広間・玄関と表長屋・表門・出番所の図があり、いずれも縮尺は百分の一である。江戸時代の仙台城本丸・二の丸・江戸上屋敷関係の建物の姿絵図としては唯一のもので、貴重な歴史資料である。

③　有形文化財（歴史資料）

玉蟲左太夫「航米日録」及び関係資料　　48件　　江戸時代～大正時代

［航米日録　10冊、入北記　９冊、改正蝦夷全図　１舗、英単語集　１冊
玉蟲左太夫自筆書状　１巻など　48件］

玉蟲左太夫誼茂（やすしげ）は、文政六年（1823）に仙台藩士の家に生まれ、安政四年（1857）35歳の時に、当時の主君である函館奉行堀織部正（ほりおりべのしょう）に従って蝦夷地（北海道）・樺太を巡察し、地勢・気候・産業などを記した「入北記」を著した。その３年後、幕府の遣米使節に同行し「航米日録」を執筆した。戊辰戦争では、仙台藩の使者として会津に赴き、又奥羽越列藩同盟の結成に尽力、軍務局議事応接頭取として活躍したが、仙台藩降伏の後、責任を問われ明治二年（1869）47歳で切腹した。

玉蟲左太夫「航米日録」及び関係資料48件は、左太夫の孫に当たる玉蟲誼（やすし）氏より仙台市へ寄贈されたものである。特に「航米日録」は、万延元年（1860）日米修好通商条約批准書交換のため派遣された幕府の遣米使節に同行し米国・アフリカ・アジアの各地を訪れた際の見聞録で、日記、旅行中の感想・所見が収められている。他の同行者の日記・記録と比べて、記述の正確さ、着眼点、洞察力が優れているとされ、幕末の一人の侍の見

た見聞録として、第一級の歴史資料である。

なお、「入北記」その他の資料も玉蟲左太夫の業績を知る上で貴重な歴史資料である。

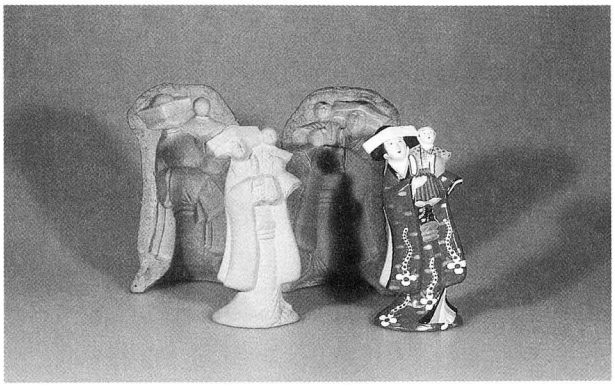

堤人形土型

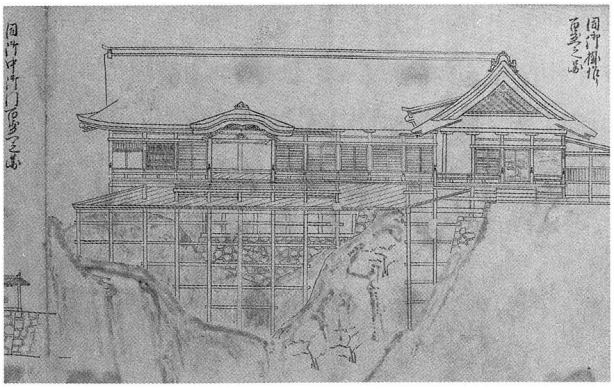

仙台城及び江戸上屋敷主要建物姿絵図

(2) 文化財建造物の登録

平成11年２月19日付けで、文部省文化財保護審議会から文部大臣に登録文化財として答申された。

新登録有形文化財の概要

名　　称	所　在　地	建築年代	特　　徴　　等
青下第一ダム	仙台市青葉区熊ヶ根	昭和９年	仙台市水道の第一次拡張時の施設。ダムはいずれもコンクリート造玉石張りで、水が越える姿が美しい。 旧管理事務所は、曲面状の階段室や丸窓に特徴があり、国際様式を指向した昭和初期にふさわしいデザインである。 中原水系苦地取水口と荒巻配水池入口は、仙台市水道創設期の施設で現存する数少ないもの。 荒巻配水所旧管理事務所は、青下ダム旧管理事務所とデザインが似る。
青下第一ダム取水塔	仙台市青葉区熊ヶ根	昭和８年	
青下隧道入口	仙台市青葉区熊ヶ根	昭和８年	
青下第二ダム	仙台市青葉区熊ヶ根	昭和９年	
青下第三ダム	仙台市青葉区大倉	昭和９年	
青下量水堰	仙台市青葉区大倉	昭和８年	
青下ダム旧管理事務所	仙台市青葉区熊ヶ根	昭和８年	
青下ダム記念碑	仙台市青葉区熊ヶ根	昭和９年	
中原系苦地取水口	仙台市青葉区芋沢	大正９年	
中原浄水場旧管理事務所	仙台市青葉区芋沢	昭和８年	
荒巻配水所旧管理事務所	仙台市青葉区国見	昭和８年	
荒巻配水池入口	仙台市青葉区国見	大正９年	

(3) 仙台市文化財保護審議会

文化財の保存及び活用に関する重要な事項について調査審議し、教育委員会に建議した。

平成10年度は、仙台市文化財保護審議会の定例会を６回開催した。

日　程	議　　題	日　程	議　　題
第 1 回 (4月16日)	(1) 平成9年度文化財課事業報告について (2) 平成10年度文化財課事業計画について	第 4 回 (10月20日)	(1) 指定有形文化財の候補について
第 2 回 (6月25日)	(1) 指定有形文化財の候補について (2) 国登録有形文化財候補について	第 5 回 (12月22日)	(1) 指定有形文化財の候補について
第 3 回 (8月25日)	(1) 仙台城本丸跡発掘調査現地視察	第 6 回 (2月9日)	(1) 指定有形文化財の候補について (2) 平成10年度発掘調査概要報告

(4) 補助事業

① 陸奥国分寺跡

史跡の保護活用を図るため、陸奥国分寺跡地内の土地8件（2,728.57㎡）を公有化した。

② 有形文化財補助

指定文化財の保存修理のため次の事業に対して補助を実施した。

- 大崎八幡宮管理事業（拝殿漆塗修理、防災設備保守点検）
- 東照宮管理事業（透塀漆塗修理、防災設備保守点検）
- 陸奥国分寺薬師堂管理事業（防災設備保守点検）
- 諏訪神社本殿防災設備改修
- 大願寺山門解体修理事業
- 善応寺開山堂管理事業（防災設備保守点検）
- 大満寺虚空蔵堂管理事業（防災設備保守点検）
- 宇那禰神社本殿管理事業（防災設備保守点検）
- 愛宕神社本殿・拝殿管理事業（防災設備保守点検）
- 落合観音堂管理事業（防災設備保守点検）
- 白山神社本殿管理事業（消火器購入）
- 成覚寺山門管理事業（屋根修理）

③ 無形文化財補助

伝統的な工芸技術である宮城県指定無形文化財「精好仙台平技術」の保持事業に対し補助を実施した。

④ 無形民俗文化財補助

民俗芸能の後継者養成等の保持事業及び大道具製作補修事業に対し補助を実施した。

- 民俗芸能保持事業補助

  秋保（湯元、長袋、馬場）の田植踊、大崎八幡宮の能神楽、愛子の田植踊、大倉の役人田植踊、新川の田植踊、芋沢の田植踊、下倉の田植踊、川前の鹿踊・剣舞、滝原の顕拝、福岡の鹿踊・剣舞、馬場愛宕神社神楽、上谷刈の鹿踊・剣舞、大沢の田植踊、榊流青麻神楽、生出森八幡神楽　　計17団体

- 大道具等製作補修補助

  秋保（長袋）の田植踊

(5) 文化財の管理

① 史跡等の維持管理

遠見塚古墳、陸奥国分寺跡、陸奥国分尼寺跡、山田上ノ台遺跡、郡山遺跡、三沢初子の墓など、松森焔硝蔵跡等について、定期的に除草清掃を実施した。

② **史跡等の現状変更**

現状変更の内容としては、史跡経ヶ峯伊達家墓所の生垣の設置、史跡陸奥国分寺跡の電柱の設置、名勝秋保大滝のレストハウス建替、天然記念物朝鮮ウメの小枝伐採、特別天然記念物カモシカの滅失15件、などであった。

③ **文化財防火デー**

第45回文化財防火デーに際し、1月26日を中心に仙台市消防局と連携して、管轄消防署による指定建造物の特別査察や、地域住民等の協力を得て、防災訓練等を実施した。

④ **伝統工芸新作展**

地域の伝統工芸作家の保護育成のため、伝統工芸新作展を宮城県教育委員会等と共催した。

Ⅱ　文化財の普及啓発

市民の文化財に対する理解と認識を深め、文化財保護思想の啓発を図るため次の事業を実施した。

(1)　説明板・標柱の設置

名称		種別	設置場所
説明板	長館跡	再建	太白区長袋字町31
	荘厳寺山門	再建	青葉区新坂町12－1
	西館跡	字句訂正	青葉区下愛子字館
	臨済院地内弁財天堂並びに堂地	字句訂正	青葉区臨済院
標柱	黒川氏十一世の墓	再建	泉区根白石字館下36
	瑞応寺跡	再建	青葉区上愛子字下十三枚田
	大原館跡	再建	青葉区大倉字大原新田52－1

(2)　文化財パンフレット等の発行

① 「文化財せんだい」第61号、第62号、第63号　　各13,000部

② 文化財パンフレット第40集「発掘！郡山－郡山遺跡に埋もれた歴史を掘る－」　　増刷2,000部

③ 文化財パンフレット第41集「仙台の中世－遺跡からみる人々のくらし－」　　4,000部

(3)　文化財めぐり

テーマ：「泉地区の史跡・天然記念物を訪ねて」　平成10年9月12日(土)

行　先：泉ヶ岳ミズバショウほか湿性植物群生地、加茂神社ほか

(4)　歴史と文化財ガイドボランティア養成講座

北山・新坂町地区の歴史的・文化的資源をガイドするボランティアの養成講座を北山市民センターの共催で開講した。

月日	内容	講師
7月25日	ボランティアガイドの心構え	仙台市教育委員会生涯学習課　主幹　佐藤敏国
8月1日	仏像の見方	東北大学教授　有賀祥隆
8月22日	北山・新坂町の歴史と史跡	仙台市歴史民俗資料館　館長　早坂春一
8月29日	北山・新坂町の名木・古木	宮城県環境保全研究所　樹木医　三島久志
9月5日	寺にその縁起を聞く	荘厳寺、東昌寺、昌繁寺のご住職
9月26日	古建築の見方	東北大学名誉教授　佐藤巧

(5) 文化財公開の日

北山・新坂町地区の文化財を、各所有者の協力のもとに、歴史と文化財ガイドボランティアの解説で公開し、約1,100人の見学者が訪れた。

実 施 日 ： 11月３日㈫ 文化の日

公開対象 ： 荘厳寺山門、輪王寺山門、木造釈迦如来座像（輪王寺）、稱念寺本堂、昌繁寺山門・観音堂、阿弥陀如来座像（昌繁寺）、木造阿弥陀如来座像（大法寺）、木造愛宕尊騎馬像・六地蔵菩薩立像（正圓寺）、マルミガヤ（東昌寺）、政宗の灰塚（大願寺）

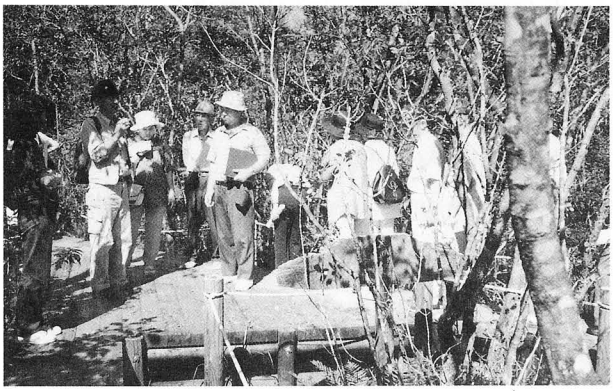

文化財めぐり 泉ケ岳のミズバショウほか湿性植物群生地

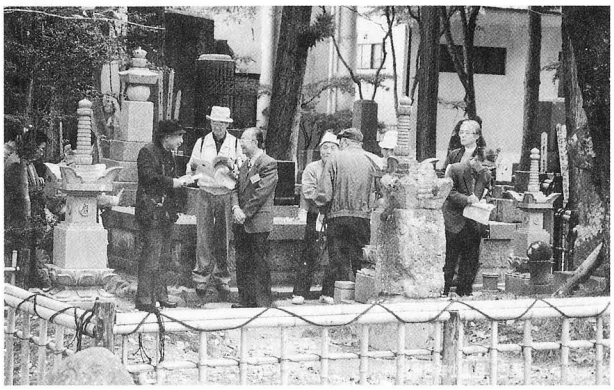

文化財公開の日 輪王寺

(6) 第13回民俗芸能のつどい

―伝統の心いま咲かせて― 平成11年２月28日㈰ 仙台市青年文化センター・シアターホール

出 演：秋保神社神楽、滝原の顕拝、愛子の田植踊、雄勝法印神楽

解 説：千葉雄市 仙台市文化財保護審議委員

民俗芸能の記録保存のため、「第13回民俗芸能のつどい」のビデオ撮影を実施した。

第13回民俗芸能のつどい 愛子の田植踊

第13回民俗芸能のつどい 雄勝法印神楽

(7) 夏休み親子縄文体験

今年度は「夏休み親子縄文体験」として夏休みの体験行事を実施した。第１日目として、７月12日㈪に高砂埋蔵文化財整理室を会場として土器作りを、第２日目として、８月23日㈪国見収蔵庫脇のグラウンドで土器焼きを体験した。今年度より、参加者は市内に住む小学生５・６年生の親子とし、17組の親子が参加した。

(8) 第29回文化財展「仙台の中世―遺跡からみる人々のくらし―」

今年度は、時代展シリーズの７回目で、仙台の中世にスポットをあて、10月20日㈫～11月１日㈰まで「中世の仙台―遺跡からみる人々のくらし―」と題して仙台市博物館ギャラリーを会場として実施した。これまでに市内の遺跡で発掘された中世の遺跡の調査成果を一堂に展示し、文献資料からは理解できなかった中世の仙台の様子を浮かび上がらせ、好評を博した。展示にあたっては、仙台市文化財パンフレット第41集「仙台の中世―遺跡か

らみる人々のくらし―」を配付した。期間中1078人の観覧入場があった。

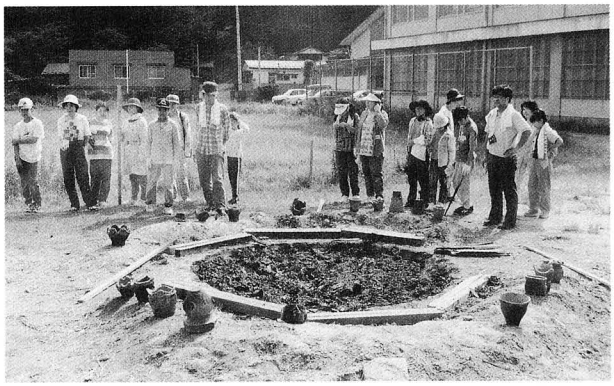

親子縄文体験　土器焼き

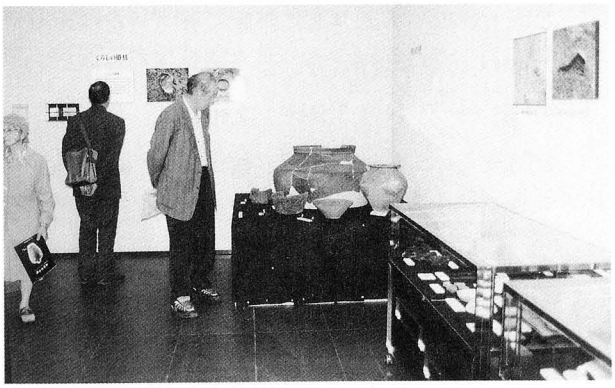

第29回文化財展

(9)　第29回文化財展記念講演会「やきものからみた中世の人々のくらし」

文化財展の開催にあわせて期間中の10月24日㈰に仙台市博物館ホールにおいて、国立歴史民俗博物館教授小野正敏先生をお迎えして講演会を行った。最近の発掘調査で出土した資料をもとに全国的見地から、新しい視点で中世の人々のくらしぶりをわかりやすく解説していただいた。約130名の市民の参加があった。

(10)　第30回文化財展「発掘この一年」

3月9日㈫から14日㈰までの6日間、ＳＥＮＫＥＮギャラリー（仙建ビル１Ｆ）において実施した。本年度調査の行われた遺跡のうち、主な遺跡の調査成果と普及啓発事業について、写真パネル46枚、出土遺物約30点の展示を行った。来場者には今年度の調査成果が特集されている「文化財せんだい第63号」を配付した。

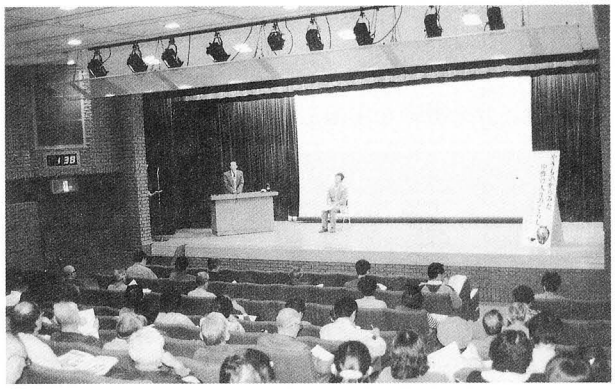

第29回文化財展記念講演会

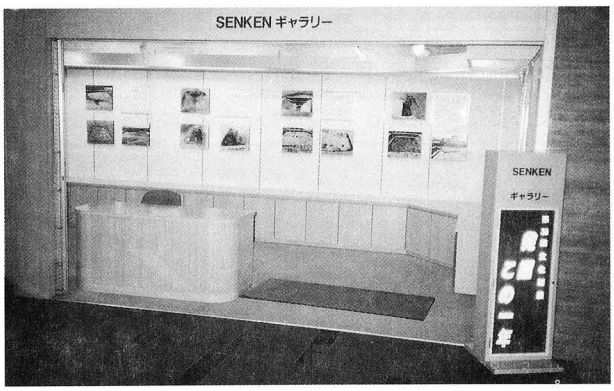

第30回文化財展「発掘この一年」

(11)　遺跡見学会・発掘体験学習

遺跡の発掘調査現場を見学してもらう遺跡見学会や、実際に発掘調査を体験してもらう発掘体験学習を、学校、市民センター等を対象に実施した。

遺跡見学会	4月25日	郡山遺跡	ＮＨＫカルチャーセンター
	4月28日	富沢遺跡	西中田小学校
	5月13日	仙台城跡	河北ＴＢＣカルチャーセンター
	5月29日	仙台城跡	東北北海道道路担当課長会議
	5月31日	郡山遺跡	地底の森ミュージアム友の会
	6月9日	仙台城跡	多賀城歴史探訪会
	6月10日	富沢遺跡	東六番丁小学校
	6月20日	郡山遺跡	宮城学院女子大学人間文化学科「博物館実習」
	6月26日	富沢遺跡	中山中学校ふれあい学級

	7月4日	郡山遺跡	郡山中学校ふれあい学級
	7月15日	仙台城跡	沖野中学校ふれあい学級
	8月9日	郡山遺跡	中央市民センター
	8月28日	郡山遺跡	中田市民センター
	8月24日	仙台城跡	仙台豊齢学園
	9月14•17•25日	郡山遺跡	郡山中学校
	10月2日	仙台城跡	㈳地盤工学会東北支部
	10月8日	仙台城跡	㈳仙台建設業協会
	10月11日	郡山遺跡	大規模遺跡調査担当所長ＯＢ会
	10月14日	郡山遺跡	中山中学校ふれあい学級
	10月27日	仙台城跡	東北大学東北アジア研究センター
	10月29日	南小泉・郡山遺跡	沖野中学校ふれあい学級
	11月17日	仙台城跡	東北大学大学院工学研究科
	2月28日	郡山遺跡	古田史学の会
	3月25日	仙台城跡	㈳日本青年会議所石材部会
	3月25日	仙台城跡	河北ＴＢＣカルチャーセンター
整理室見学	7月4日	高砂文化財整理室	宮城学院女子大学人間文化学科「博物館実習」
	9月26•27日	高砂文化財整理室	出土木器研究会
発掘体験学習	5月13日	大野田古墳群	長町南小学校
	5月28日	大野田古墳群	茂庭台小学校

⑿ 記者発表・現地説明会

発掘調査成果の公開を、報道各社を対象に行う記者発表や市民対象に行う現地説明会を以下のとおり実施した。

仙台城跡	記者発表	9月18日－	報道関係	9社	現地説明会	9月23日－	見学者600名
養種園遺跡	〃	10月29日－	〃	7社	〃	10月31日－	〃 350名
仙台城跡	〃	11月6日－	〃	10社			
郡山・西台畑遺跡	〃	11月19日－	〃	7社	〃	11月21日－	〃 200名
仙台城跡	〃	12月18日－	〃	10社	〃	12月20日－	〃 400名
仙台城跡	〃	3月5日－	〃	10社	〃	3月7日－	〃 150名

⒀ 講座・講演会への派遣

「第7回企画展調査報告会」	5月16日	地底の森ミュージアム
「総合学習－指導・現地見学」	5月12日	宮城教育大学附属中学校
「発掘された仙台②」	6月18日	仙台豊齢学園
「郷土の文化財」	7月2日	仙台豊齢学園
「縄文土器の制作指導」	10月6•30日	長町南小学校
「縄文土器の制作指導」	10月23日	東長町小学校
「仙台の遺跡－最近の発掘調査から」	10月24日	仙台市民図書館
「石器制作指導」	11月8日	地底の森ミュージアム
「若林区内の歴史」	11月10日	遠見塚小学校
「北目城跡・郡山遺跡－コミセン祭公開行事」	11月15日	郡山コミュニティセンター市民委員会

「郡山遺跡について」	12月 8 日	多賀城歴史探訪会
「平成10年度宮城県遺跡調査成果発表会」	12月12日	宮城県考古学会
「平成10年度第 2 回郷土史講座」	1 月16日	大和町教育委員会
「発掘調査に見る・仙台城物語」	1 月27日	河北ＴＢＣカルチャーセンター
「郡山遺跡の発掘調査成果」	2 月20•21日	古代城柵官衙遺跡検討会
「東北地方の弥生時代の木製品について」	3 月 6 日	福島県考古学会

⑭ 大学講座の担当

宮城学院女子大学　家政科〔前期〕	「衣食住の考古学」	吉岡恭平
宮城学院女子大学　人間文化学科〔前期〕	「博物館実習」	木村浩二

⑮ 文化財関係図書の頒布について

次の刊行図書は市政情報センター（市役所本庁舎 1 階)、若林区情報センター（若林区文化センター内）にて頒布している。

- 「仙台市文化財分布調査報告書Ⅴ」仙台市文化財調査報告書第106集　￥1,200
- 「仙台市泉区文化財分布地図」　￥8,000
- 「仙台市青葉区文化財分布地図」　￥9,000
- 「仙台市太白区文化財分布地図」　￥9,000
- 「仙台市宮城野区・若林区文化財分布地図」　￥5,500
- 「仙台の遺跡」　￥500
- 「辻　標」仙台市文化財パンフレット第35集　￥300
- 「仙台城」現代複合図　￥500
- 「仙台市の文化財」　￥2,500

Ⅲ　埋蔵文化財の調査

1．調査一覧

国庫補助事業としては郡山遺跡・仙台平野の遺跡群として郡山遺跡の調査を４件実施した。

受託事業としては沼向遺跡、船渡前遺跡、西台畑遺跡、王ノ壇遺跡２件、山田条里遺跡、富沢遺跡、郡山遺跡、原遺跡、後河原遺跡２件、北屋敷遺跡、陸奥国分尼寺跡の計13件を調査した。

市関連事業としては仙台城跡、富沢遺跡、養種園遺跡、南小泉遺跡、山田条里遺跡、大野田古墳群、伊古田Ｂ遺跡の計７件を調査した。

他に整理作業及び報告書刊行として３件ある。

平成10年度文化財課調査事業一覧

遺跡名	所在地	調査事由	調査期間	調査面積	内容	調査担当
郡山遺跡 (国庫補助・宅地造成)	太白区郡山	国庫補助19年目 宅地造成	4／16～12／18	1,575㎡	飛鳥～奈良 官衙・寺院跡	長島・高橋(綾) 吉岡・佐藤(淳)・森
仙台城跡	青葉区川内	石垣解体修復	4／7～3／26	3,500㎡	中世・近世 城館跡	金森・我妻他
富沢遺跡	太白区長町・ 長町南	女性センター 事務所兼住宅建設	4／13～8／19	1,640㎡	旧石器～近世 水田跡	工藤(哲)・豊村 篠原・竹田
養種園遺跡他	若林区南小泉	都市計画道路建設	6／10～3／8	2,110㎡	弥生・奈良・中世 集落・屋敷跡	渡部(弘)・伊東 松本
沼向遺跡 (遠藤館跡を含む)	宮城野区中野	土地区画整理事業	9／7～12／11	2,550㎡	古墳・近世 集落跡	佐藤(伸)・根本
船渡前遺跡	太白区 山田・富田	仙台南部道路建設	4／13～7／29	3,200㎡	平安・近世 集落跡	吉岡・佐藤(淳)・森
西台畑遺跡	太白区郡山	土地区画整理事業	6／1～12／18	1,220㎡	弥生～中世 集落・屋敷跡	工藤(信)・豊村 五十嵐他２名
大野田古墳群他	太白区大野田	土地区画整理事業	4／9～11／12	3,000㎡	古墳・中世 古墳・屋敷跡	渡邊(誠)・渡部(紀)
山田条里遺跡	太白区山田	都市計画道路建設 土地区画整理事業	4／13～7／13	2,285㎡	奈良・平安 水田跡	主浜・松本
王ノ壇遺跡	太白区大野田	共同住宅建設 配送センター建設	4／13～6／9 11／24～12／16	365㎡	縄文～中世 古墳・畑跡・道路跡	佐藤(洋)・五十嵐・ 竹田他２名
後河原遺跡	太白区中田町	宅地造成	4／16～8／6 10／12～11／19	1,592㎡	古墳～近世 集落・水田跡	平間・根本 佐藤(洋)・五十嵐
原遺跡	太白区西多賀	店舗用地造成	8／4～10／6	1,600㎡	古墳～平安 古墳・集落跡	佐藤(洋)・主浜 五十嵐
陸奥国分尼寺跡	宮城野区 宮千代	共同住宅建設	7／17～8／10	120㎡	奈良・平安 寺院跡	主浜・松本・篠原 竹田・根本
北屋敷遺跡	若林区 六丁の目中町	事務所兼 共同住宅建設	9／28～10／9	116㎡	近世 屋敷跡	工藤(哲)・竹田

(1) 郡山遺跡

1．調 査 地　仙台市太白区郡山２～６丁目地内
2．調査期間　平成10年４月16日～12月18日
3．調査面積　1,575㎡
4．調査原因　遺跡範囲確認、住宅建設工事
5．調 査 員　長島榮一、高橋綾子、吉岡恭平
　　佐藤　淳、森　剛男

国庫補助事業による第４次５カ年計画の４年次目の調査にあたり、Ⅰ期・Ⅱ期官衙中枢部の遺構確認及び郡山廃寺の範囲確認を目的として調査を実施した。その結果、Ⅰ期官衙では中枢部を区画する板塀跡と門跡を検出した。Ⅱ期官衙では、中枢部南端での遺構確認を目的に実施したが、遺構が検出されず、空閑地となっていることがわかった他、郡山廃寺では東辺がこれまでの推定より約40m東に位置していたことが明らかになった。また開発に伴う事前の調査でも掘立柱建物跡、竪穴住居跡、鍛冶遺構や銅、鉄製品の生産に関わる、とりべや鉄滓（てっさい）などが遺物が発見されている。

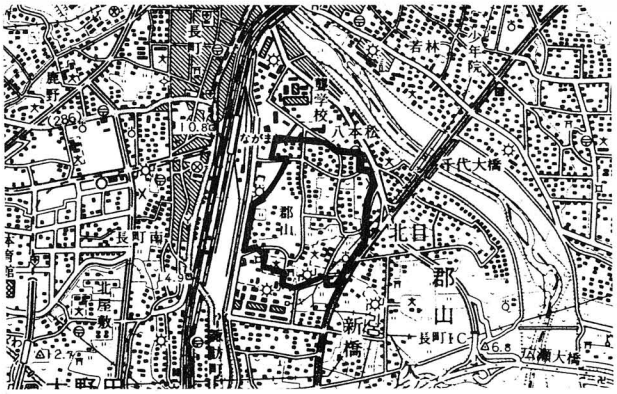

郡 山 遺 跡

Ⅰ期官衙掘立柱建物跡

(2) 仙台城跡

1．調 査 地　仙台市青葉区川内11番１地内
2．調査期間　平成10年４月７日～平成11年３月26日
3．調査面積　3,500㎡
4．調査原因　石垣解体修復工事
5．調 査 員　金森安孝・我妻　仁他

本丸跡の発掘調査は、北面石垣の解体工事と同時並行で進められており、土留（どどめ）や盛土のために造られたと考えられる「階段状石列（かいだんじょういしれつ）」が、120m以上にわたって発見された。その後ろには、排水機能をもつ「面暗渠（めんあんきょ）」や「作業用通路」も発見され、石垣のしくみや造り方がしだいに明らかになってきた。本丸平場の調査では、建物跡や池、石敷遺構など「庭園跡」も発見されている。さらに伊達政宗が仙台城を築城した時期のものと考えられる「野面積（のづら）み」の石垣や、それ以前の山城の遺構も検出された。石垣解体が終了するまで、調査も継続して進められる。

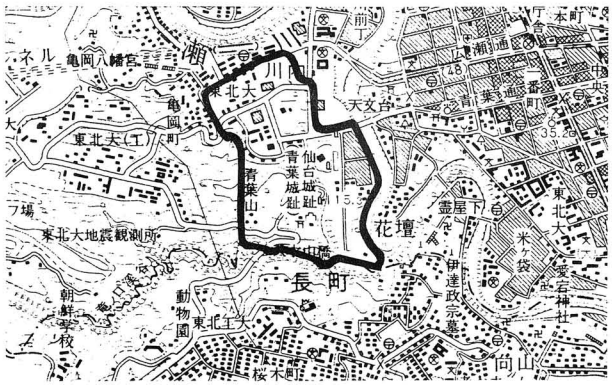

仙 台 城 跡

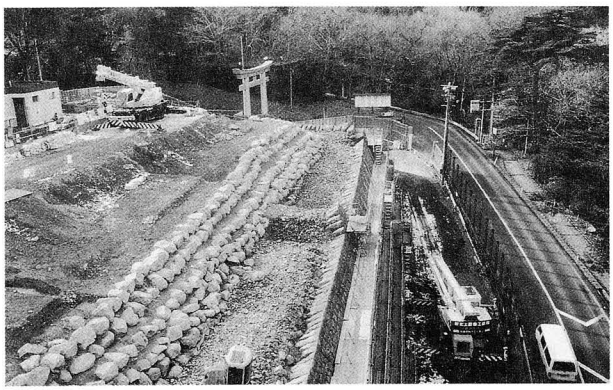
階段状石列と現石垣

(3) 富沢遺跡－第104・110次調査－

1．調 査 地　104次 仙台市太白区長町七丁目20
　　110次 仙台市太白区長町南一丁目188-15
2．調査期間　104次 平成10年４月13日～８月19日
　　110次 平成10年５月18日～５月20日
3．調査面積　104次 1,600㎡　110次調査　40㎡
4．調査原因　104次 女性センター建設
　　110次 事務所兼個人住宅建設
5．調 査 員　104次 工藤哲司、豊村幸宏
　　110次 篠原信彦、竹田幸司

富沢遺跡は、仙台市の南東部、地下鉄長町南駅から富沢駅にかけて広がる面積約90haの遺跡である。104次調査は、昨年度からの継続調査を実施した。その結果、現地表面から3.5m下で縄文時代早期後半の遺物包含層と落し穴１基が検出され条痕文土器や石鏃、石皿が出土した。又、５m下の旧石器時代後期の腐植土層から樹木遺体・毬果・動物のフン等が発見された。その他、平安時代の水田跡に係わる条里地割の畦畔と弥生時代中期の水田跡の杭列の確認も併せて行なった。110次調査では、弥生時代から近世にかけての水田土壌を確認した。

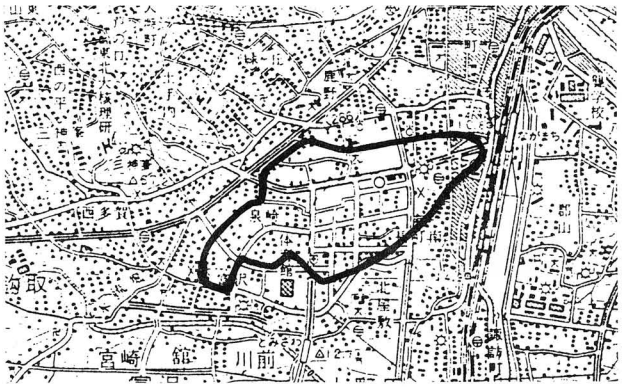

富 沢 遺 跡

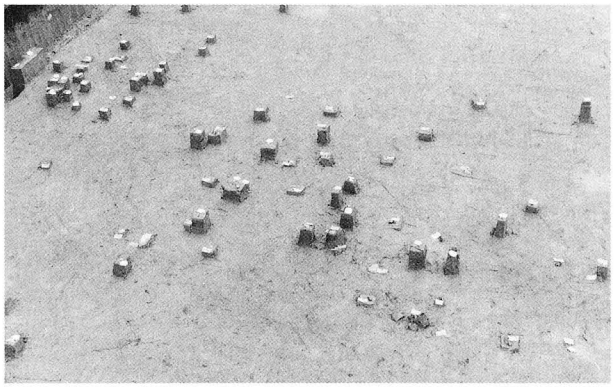
104次調査遺物出土状況

(4) 養種園遺跡

1．調 査 地　仙台市若林区南小泉一丁目地内
2．調査期間　平成10年６月10日～平成11年３月８日
3．調査面積　2,110㎡
4．調査原因　都市計画道路「南小泉茂庭線」建設
5．調 査 員　渡部弘美、松本知彦、伊東真文

養種園遺跡は、市内有数の面積を誇る南小泉遺跡の西に接し、縄文時代～近世にわたる複合遺跡である。今回の調査は当遺跡の第２次調査にあたり、弥生時代の土器棺墓、奈良時代の住居跡、中世前期の土坑墓群、戦国時代の溝・建物跡、近世の堀・排水路跡等、多種多様な遺構を発見した。特に、近世の堀跡からは、伊達家の家紋である「三引両紋」の入った漆器や、仙台城本丸でも出土している「雪持笹紋」軒平瓦が出土し、江戸時代の記録や城下絵図に見られる伊達家の「御仮屋」ないし「小泉屋敷」に関係する遺構と考えられる。

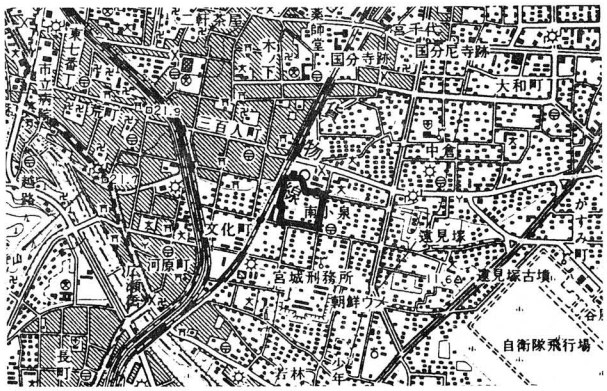

養 種 園 遺 跡

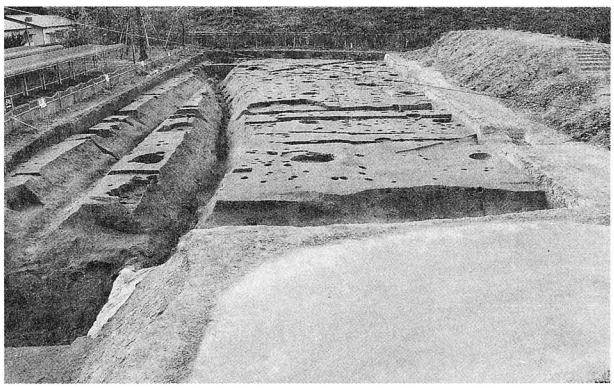
南調査区全景（東より）

(5) 沼向遺跡（遠藤館跡含む）

1．調 査 地　仙台市宮城野区中野字沼向91－23外
2．調査期間　平成10年９月７日～12月11日
3．調査面積　2,550㎡
4．調査原因　土地区画整理事業
5．調 査 員　佐藤甲二、根本光一

仙台市北東部、仙台港フェリー埠頭北側約500ｍの標高２ｍ前後の浜堤上に立地する。今年度は、仙台港背後地土地区画整理事業に伴う５年次目の調査である。近世の溝跡多数・古墳時代の集落跡などを検出した。特に古墳時代の集落では、約30軒の竪穴住居跡を検出しており、その多くは古墳時代前期に属するものと考えられる。また、円形周溝墓と考えられる遺構も２基検出した。これまでの調査で同時期の古墳や水田跡なども発見されており、今回の発見により、遺跡全体の構造がより明らかになった。来年度も調査は継続される。

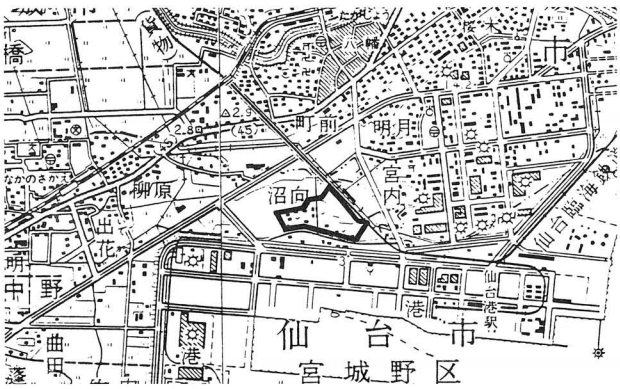

沼 向 遺 跡

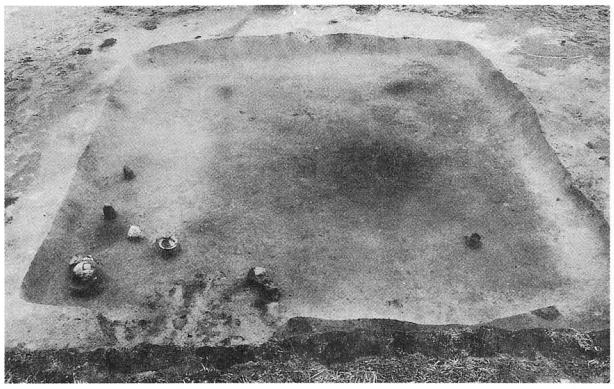
古墳時代の竪穴住居跡

(6) 船渡前遺跡

1．調 査 地　仙台市太白区山田字船渡前、富田字八幡西
2．調査期間　平成10年４月13日～７月29日
3．調査面積　3,200㎡
4．調査原因　仙台南部道路第Ⅲ期工事
5．調 査 員　吉岡恭平、佐藤　淳、森　剛男

名取川北岸の河岸段丘上に立地している。この遺跡はかつて弥生時代中期の土器を出土した遺跡として知られていたが、今回の調査では弥生時代の遺構は検出されず、平安時代の竪穴住居跡１軒、近世の建物跡４棟の他、溝跡、井戸跡や土坑が発見された。土坑の一部は墓跡の可能性があるが時期は不明である。１号溝跡は幅９ｍ以上、深さ３ｍの大きな堀跡とみられ、東西方向に約60m以上にわたり発見されている。遺跡の東端に江戸時代前半に開削された「木流堀」が位置することから、この堀跡はその改修前の木流堀の可能性も考えられる。

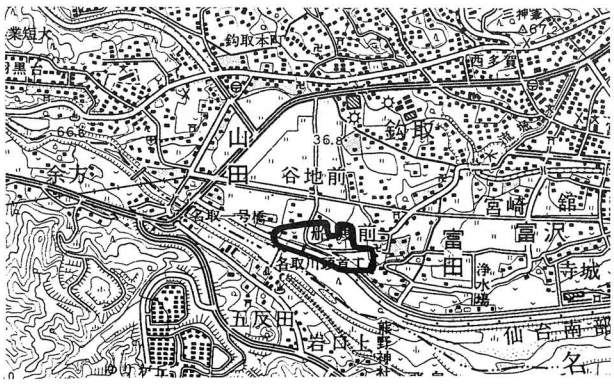

船 渡 前 遺 跡

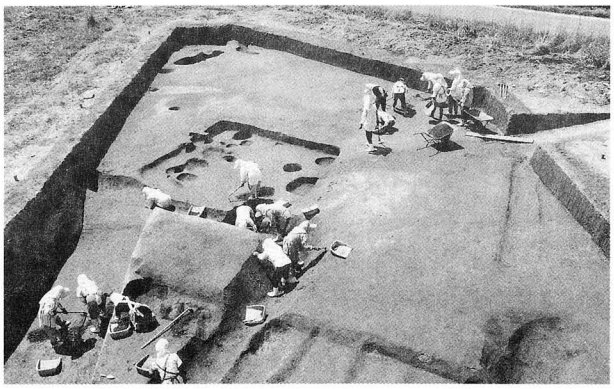
平安時代の竪穴住居跡調査風景

(7) 西台畑遺跡

1．調 査 地　仙台市太白区郡山二丁目２
2．調査期間　平成10年６月１日～12月18日
3．調査面積　1,220㎡
4．調査原因　土地区画整理事業
5．調 査 員　工藤信一郎、豊村幸宏、五十嵐康洋
　　小川淳一、松本知彦

遺跡は、ＪＲ長町駅東側に位置している。今回の調査では、７世紀中頃～８世紀初め頃の竪穴住居跡29軒、掘立柱建物跡３棟のほか、古代の溝跡や中世の屋敷の区画溝と思われる堀跡等を検出した。また、下層からは弥生時代中期（弥形囲式）の遺物包含層を２面検出した。主な出土遺物は、７世紀中頃～８世紀初め頃の土師器・須恵器を中心に、弥生土器、中世陶器、丸瓦・平瓦、中国銭、陶磁器などがある。須恵器の中には漆の付着したものや円面硯などもあり、ほかに関東系の土師器などもあることから隣接する郡山遺跡との密接な関係が考えられる。

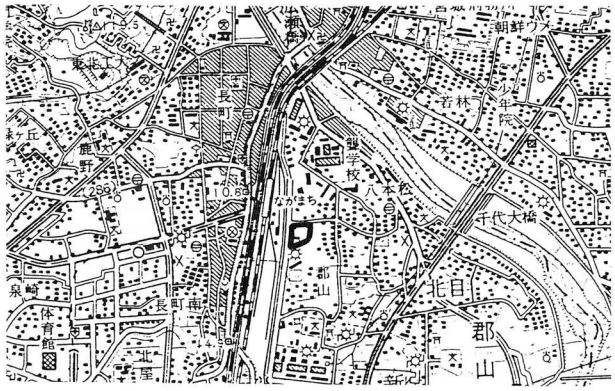

西 台 畑 遺 跡

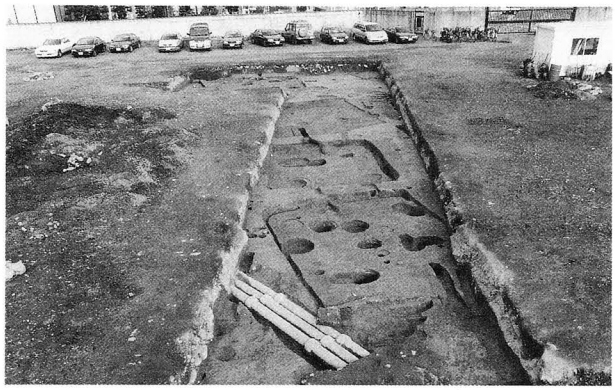
真北方向に並んだ竪穴住居跡

(8) 大野田古墳群他

1．調 査 地　仙台市太白区大野田字宮脇他
2．調査期間　平成10年４月９日～11月12日
3．調査面積　3,000㎡
4．調査原因　土地区画整理事業
5．調 査 員　渡邊　誠、渡部　紀

地下鉄富沢駅の東側にあり、自然堤防・後背湿地に立地する。平成６年度からの富沢駅周辺区画整理事業に伴う調査で古墳時代中期の古墳が23基検出され、周辺遺跡を含めると32基にのぼる。今年度の調査では小溝状遺構群などの他に古墳と同時期と考えられる木棺墓を１基検出した。木棺墓は掘り方が長さ約５ｍ・幅約1.8ｍ・深さ約１ｍほどで、底面に長さ約3.7ｍ・幅約0.7ｍ割竹形木棺をすえている。棺内からは数点の人骨と歯が出土した。中世では、屋敷跡の区画溝や掘立柱建物跡・土坑・溝跡の他、昨年度発見した道路跡枝道の一部を検出した。隣接する伊古田Ｂ遺跡・袋前遺跡では平安時代以前と考えられる小溝状遺構群・土坑などを検出した。

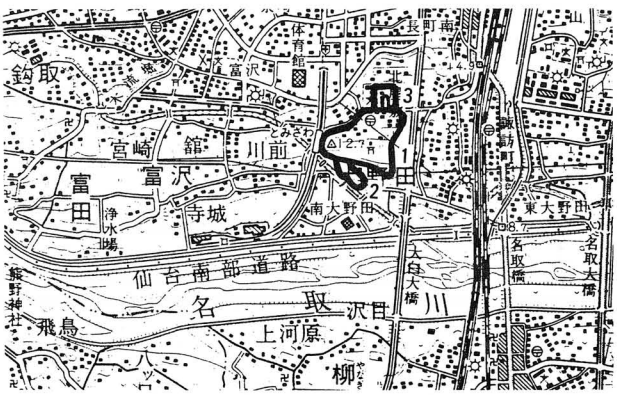

1．大野田古墳群　2．伊古田Ｂ遺跡　3．袋前遺跡

木 棺 墓

(9) 王ノ壇遺跡

1．調 査 地　3次－太白区大野田字王ノ檀13－2
　　4次－太白区大野田字北屋敷17-1，18-1
2．調査期間　3次－平成10年4月13日～6月9日
　　4次－平成10年11月24日～12月16日
3．調査面積　3次－205㎡　　4次－160㎡
4．調査原因　3次－RC共同住宅建設
　　4次－配送センター建設
5．調 査 員　3次－佐藤　洋、五十嵐康洋
　　4次－篠原信彦、渡邊　誠、五十嵐康洋
　　竹田幸司

第3次調査では、中世の溝跡や平安時代以前の畑跡、縄文時代後期中葉の遺物包含層等を検出した。第4次調査では、中世の道路跡、奈良時代以前の畑跡、古墳の周溝等を検出した。特に中世の道路跡は一部路面に石を敷く点が特徴的だが、これまで大野田古墳群で検出した道路跡と形態的に類似しており、その位置や方向からみて一連の遺構と考えられる。また、以前の調査で発見された屋敷跡へ通じる枝道も検出されており、周辺調査の結果と合わせて、中世の様相の一端が明らかになりつつある。

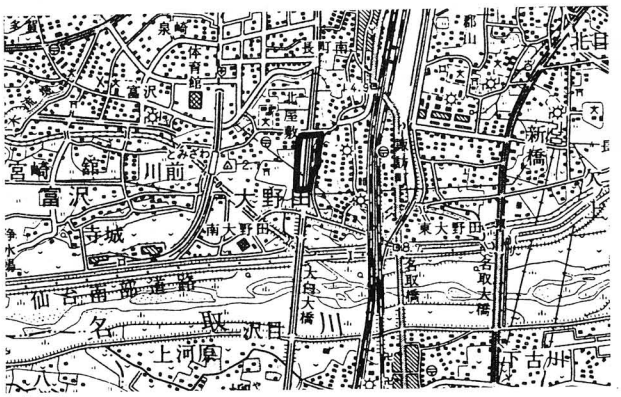

王ノ壇遺跡

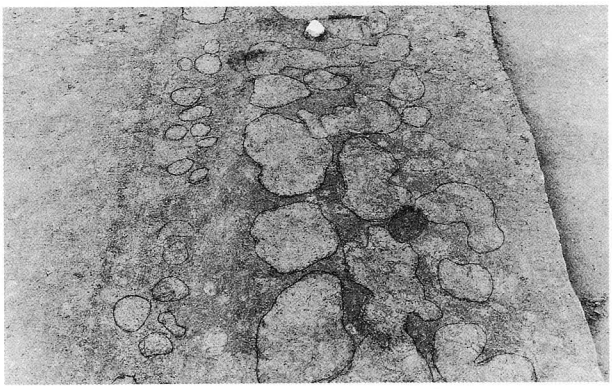
道路跡波板状凹凸検出状況

(10) 後河原遺跡（3・4次調査）

1．調 査 地　仙台市太白区中田町字後河原
2．調査期間　平成10年4月16日～8月6日（3次）、平成10年10月12日～11月19日（4次）
3．調査面積　1,467㎡（3次）、125㎡（4次）
4．調査原因　宅地造成
5．調 査 員　平間亮輔、根本光一（3次）
　　佐藤洋、五十嵐康洋（4次）

後河原遺跡は、仙台市南部、標高約10m前後の名取川の自然堤防から後背湿地にかけて立地する。今年度は隣接する2地点で調査を行った。第3次調査では、古代及び中世の溝跡や畑耕作跡、平安時代の掘立柱建物跡群、住居跡などを検出したほか、下層からは、古墳時代中期頃の連続する3時期の水田跡を検出した。平安時代の建物跡は、全般に比較的掘り方の規模が大きく、中には四面に庇が付く可能性が有るものもあり、一般集落にみられる建物とは様相を異にする。4次調査では、中世～近世にかけての水田跡及び、古代・中近世の遺跡などを検出した。

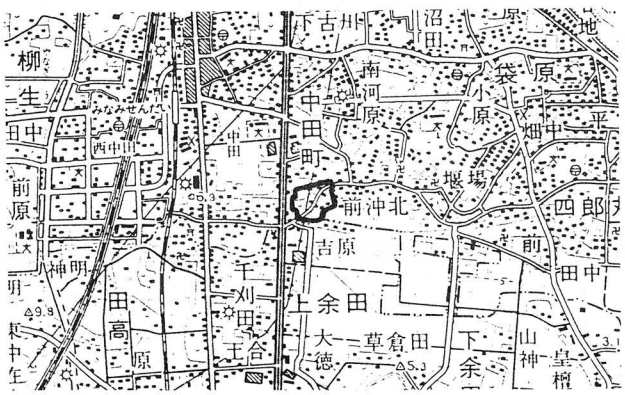

後河原遺跡

古墳時代中期の水田跡

⑾ 原遺跡３次調査

１．調 査 地　仙台市太白区西多賀３丁目１番
２．調査期間　平成10年８月４日～10月６日
３．調査面積　1,600㎡
４．調査原因　店舗用地造成
５．調 査 員　佐藤　洋、主浜光朗、五十嵐康洋

原遺跡は、国道286号線と旧国道に挟まれた緩やかな傾斜を持つ段丘面上に立地する。周辺には縄文時代の遺跡として知られる三神峯遺跡や裏町古墳などがあり、また、埴輪窯として知られる富沢窯跡がある。今年度で３度目の調査である今回は、古墳時代中期の古墳２基（墳丘は既に削平されて周溝のみの検出である）、竪穴住居跡３軒（古墳時代から奈良時代頃）、竪穴遺構１基、土坑３基、溝跡１条を検出した。これらの遺構から出土した遺物は、土師器、須恵器、埴輪（円筒形・朝顔形）、鉄製品（釘、刀子）などである。

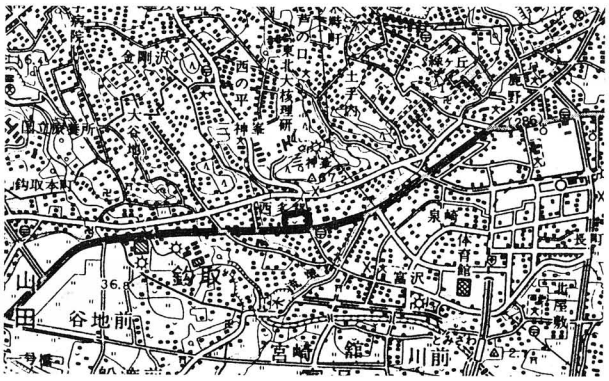

原　遺　跡

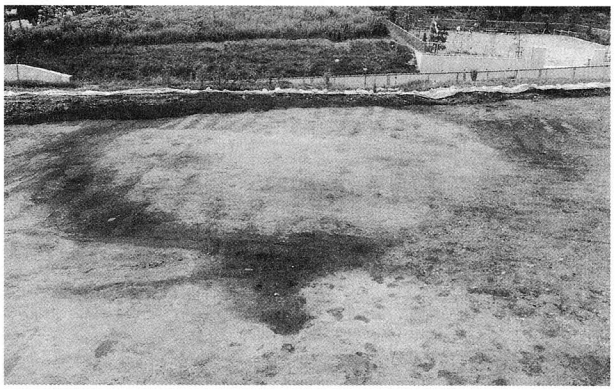
古墳の周溝検出状況

⑿ 陸奥国分尼寺跡

１．調 査 地　仙台市宮城野区宮千代一丁目３－９
２．調査期間　平成10年７月17日～８月10日
３．調査面積　120㎡
４．調査原因　ＲＣ共同住宅建設
５．調 査 員　篠原信彦、主浜光朗、竹田幸司
　　松本知彦、根本光一

今回の調査区は、陸奥国分尼寺跡の推定寺域内北東部に位置している。直接国分尼寺に関係する遺構は発見できなかったものの、竪穴住居跡４軒（平安時代前期）、土坑１基（時期不明）を検出した。

１号住居跡は、火災にあったものとみられ、焼土・炭とともに土師器・須恵器等の土器類が多量に出土した他、直刀・刀子・鏃等の鉄製品も出土した。墨書銘のある土師器、須恵器の大形器種、多種にわたる鉄製品の出土等、一般集落の住居とは極めて異なった様相を示している。

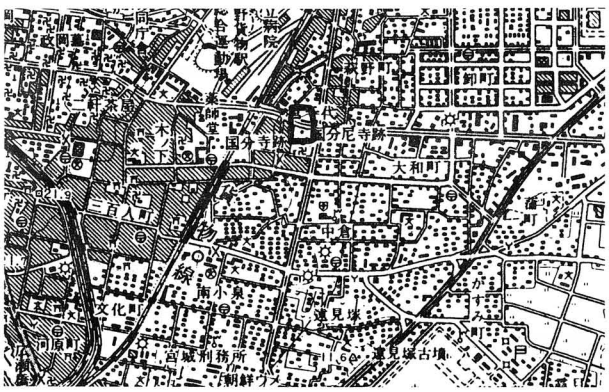

陸奥国分尼寺跡

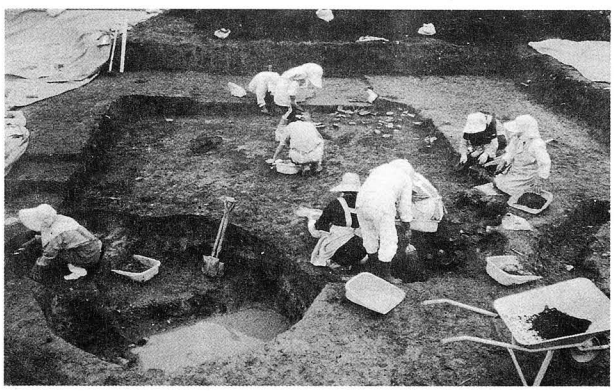
平安時代の竪穴住居跡

⑬ 北屋敷遺跡

1．調 査 地　仙台市若林区六丁の目中町14－1
2．調査期間　平成10年９月28日～10月９日
3．調査面積　116㎡
4．調査原因　事務所兼共同住宅建設
5．調 査 員　工藤哲司、竹田幸司

北屋敷遺跡は、七北田川と広瀬川の間に広がる沖積平野の微高地上にある。今回の調査では屋敷を区画すると思われる溝跡７条、土坑３基等を検出した。出土遺物は肥前産の磁器と大堀相馬産の陶器が主体を占める他、漆器類も出土した。出土した陶磁器類の年代は18世紀前半代とみられ、字名の由来になったと考えられる屋敷跡の年代を示すものと考えられる。周辺には、区画整理前の小字名「明屋敷」「鹿子屋敷」なども見られた。

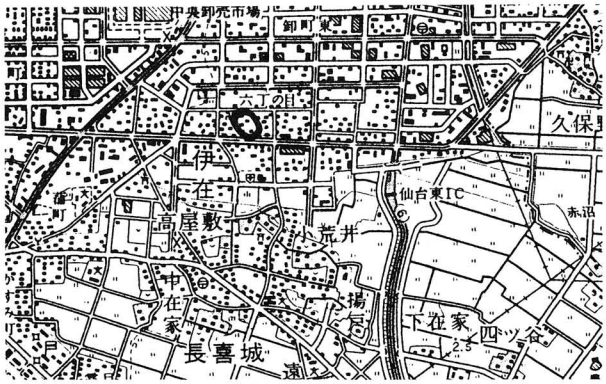

北 屋 敷 遺 跡

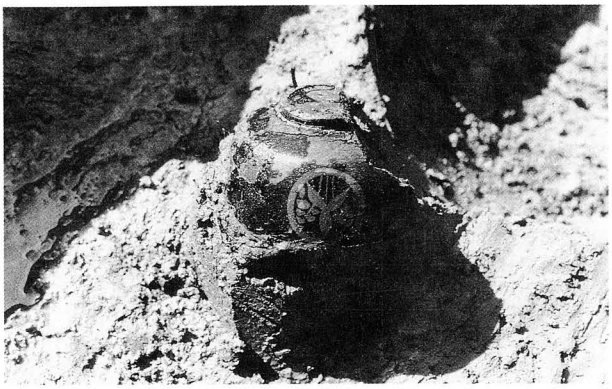
漆器椀出土状況

2．確認調査一覧

・は平成８年度、＊は平成９年度の発掘届・通知

No.	遺 跡 名	担 当 者	実 施 日	受付番号	結 果	備 考
1	大野田古墳群	結城	5/19・20	・ 186	攪乱	
2	洞ノ口遺跡	篠原・主浜	10/ 6～ 8	＊ 193	城館跡の堀跡等、水田跡検出	H11年度本調査予定
3	洞ノ口遺跡	篠原・竹田	4/16	＊ 196	攪乱著しい	
4	郡山遺跡	篠原・竹田	4/22	＊ 246	竪穴住居跡、掘立建物跡等	8/5～12/2本調査
5	山口遺跡	竹田	4/ 8	＊ 285	水田土壌２面検出	
6	郡山遺跡	篠原・工藤㈱	4/22	＊ 296	土坑１基検出	
7	洞ノ口遺跡	篠原・竹田	4/13	＊ 299	土坑２基他	
8	今泉遺跡	篠原・竹田	4/27	＊ 302	水田土壌２面検出	
9	樋田Ｂ遺跡	竹田・工藤㈱	5/ 7	＊ 313	縄文土器少量出土	
10	前沖北遺跡	竹田	7/23	12	遺構・遺物なし	
11	山田条里遺跡	竹田・松本	6/ 2	14	水田土壌３面検出	
12	神明社窯跡	篠原・竹田	5/25	33	遺構・遺物なし	
13	若林城跡	篠原	9/25・28	39	堀跡検出	
14	砂押Ⅱ遺跡	竹田	7/ 2	55	水田土壌？	

No.	遺跡名	担当者	実施日	受付番号	結果	備考
15	南小泉遺跡	篠原	7/23	81	遺構・遺物なし	
16	石止遺跡	主浜	9/ 4	89	溝跡1条	
17	南小泉遺跡	竹田	8/24	111	土坑1基、ピット	
18	北屋敷遺跡	篠原・竹田	11/ 4・ 5	133	土坑、溝跡等	
19	稲荷館跡	篠原	11/16	149	遺構・遺物なし	
20	鴻ノ巣遺跡	篠原	1/ 8	150	遺構・遺物なし	
21	富沢遺跡	篠原	12/16・17	151	遺構・遺物なし	
22	袋前遺跡	篠原	11/25～27	152	小溝状遺構等	
23	中田北遺跡	篠原	12/ 7	153	遺構・遺物なし	
24	欠ノ上Ⅲ遺跡	竹田	10/26・27	159	溝跡2条他	
25	富沢遺跡	篠原	11/11	168	攪乱著しい	
26	関場遺跡	竹田	11/18	172	遺構・遺物なし	
27	南小泉遺跡	篠原	11/16	181	土師器出土	
28	鳥居原遺跡	篠原	11/30	184	遺構・遺物なし	
29	明屋敷遺跡	篠原	1/12	205	遺構・遺物なし	
30	南小泉遺跡	篠原	3/17	227	遺構・遺物なし	
31	南目城跡	篠原	3/ 2	229	攪乱著しい	
32	養種園遺跡	篠原・竹田	6/23	協議	遺構・遺物なし	
33	北屋敷遺跡	篠原・竹田	6/25	協議	溝跡・土坑等	9/28～10/9本調査
34	紙漉山遺跡	篠原・竹田	7/ 1	協議	遺構・遺物なし	
35	高屋敷遺跡	篠原・竹田	7/13	協議	遺構・遺物なし	
36	下ノ内遺跡	篠原・竹田	7/27～29	協議	竪穴住居跡他	設計変更
40	王ノ壇遺跡	篠原・竹田	8/ 3	協議	中世の道路跡、小溝状遺構等	11/24～12/16本調査
41	五本松窯跡	竹田	8/ 6	協議	遺構・遺物なし	
42	関場遺跡	竹田	8/11	協議	遺構・遺物なし	
43	中谷遺跡	篠原・竹田	8/17	協議	遺構・遺物なし	
44	欠ノ上Ⅱ遺跡	竹田	8/25	協議	竪穴住居跡等	平成11年度本調査予定
45	小兜塚古墳	篠原・竹田	9/3・4	協議	遺構・遺物なし	
46	戸ノ内遺跡	竹田	9/ 9	協議	遺構・遺物なし	
47	貴富祢遺跡	竹田	9/17	協議	遺構・遺物なし	
48	洞ノ口遺跡	篠原・主浜	10/12～22	協議	水田土壌	本調査対応
49	北屋敷遺跡	竹田	11/ 4	協議	遺構・遺物なし	
50	高柳遺跡	篠原	11/24	協議	遺構・遺物なし	
51	紙漉山遺跡	篠原	12/ 3	協議	遺構・遺物なし	
52	貴富祢遺跡	篠原	12/14	協議	遺構・遺物なし	
53	鴻ノ巣遺跡	篠原・竹田・伊東	3/9～11	協議	竪穴住居跡・溝跡・土坑・遺物多数	平成13年度から本調査予定
54	高柳遺跡	篠原・竹田	3/23	協議	遺構・遺物なし	

3．遺跡の登録・範囲変更

平成10年度は、芳塚古墳の１遺跡を新規登録し、後河原・八木山緑町遺跡の２遺跡の範囲変更をした。その他、新規登録された板碑・五輪塔・宝篋印塔は30基ある。

(1) **芳塚古墳**（仙台市太白区文化財分布地図番号87）01527

所在地　仙台市太白区四郎丸字芳塚

概　要　墳丘は削平されているが、江戸時代の絵図及び古い航空写真と現況の分布調査の地形等から古墳があった場所と認定され、新規遺跡として登録した。

(2) **後河原遺跡**（仙台市太白区文化財分布地図番号78・85）01273

所在地　仙台市太白区中田町字後河原

概　要　小規模宅地造成に伴う確認調査により、遺跡の北側で水田跡が検出されたことから、遺跡範囲を北側まで拡大した。

(3) **八木山緑町遺跡**（仙台市太白区文化財分布地図番号52）01317

所在地　仙台市太白区八木山緑町

概　要　宅地造成に伴う発掘調査により、縄文時代の竪穴住居跡・土坑や縄文土器・石器が発見され、遺跡が東側まで広がることが確認されたことから、遺跡の範囲を拡大した。

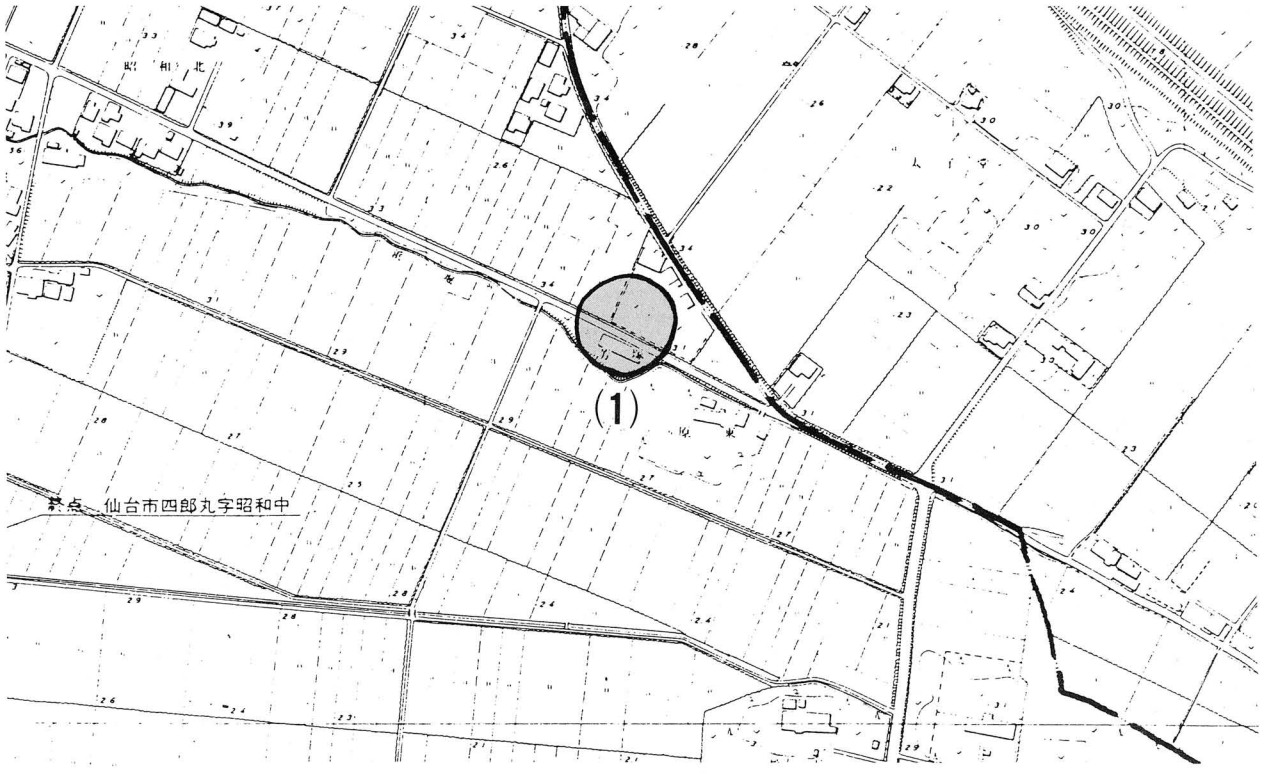

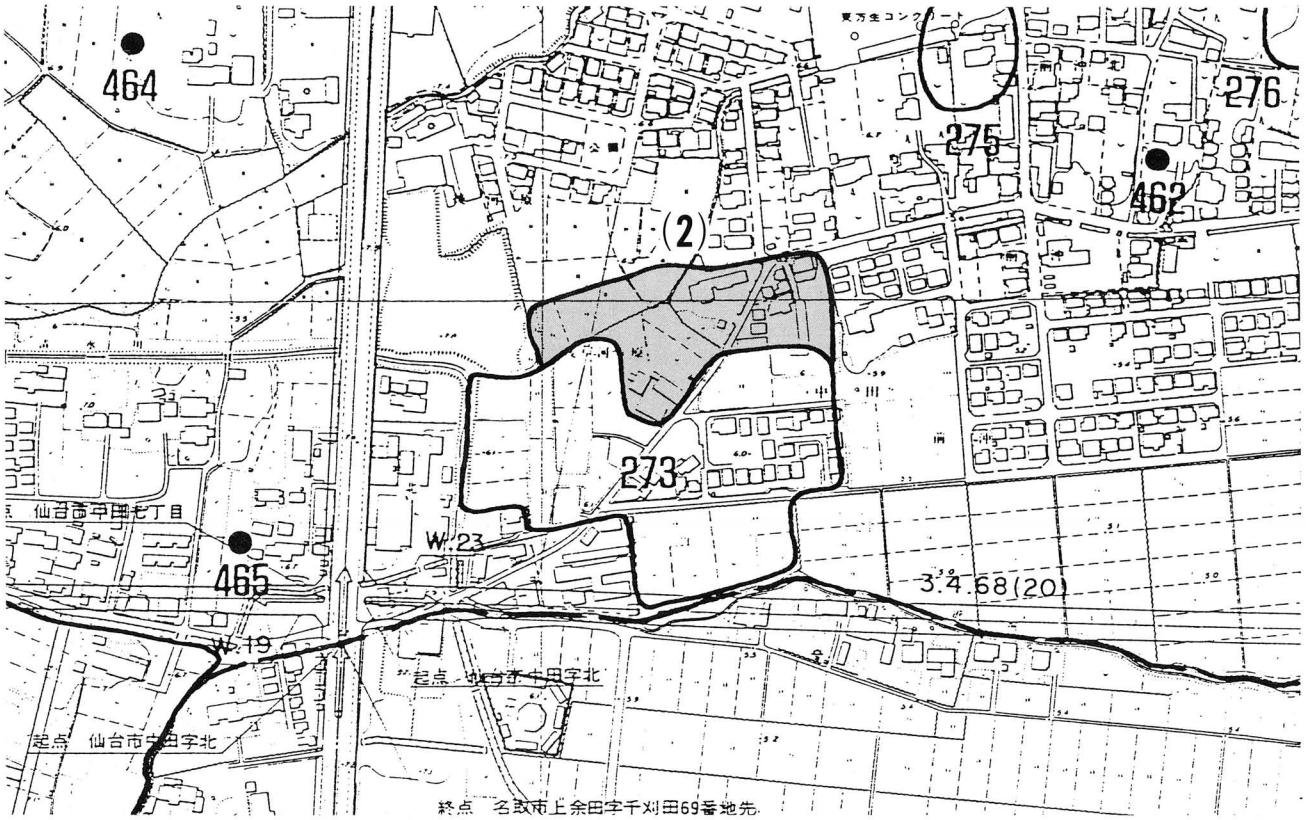
464
276
275
462
(2)
273
仙台市宇田七丁目
W.23
465
3.4.68(20)
W.19
起点 仙台市宇田字北
起点 仙台市宇田字北
終点 名取市上余田字千刈田69番地先

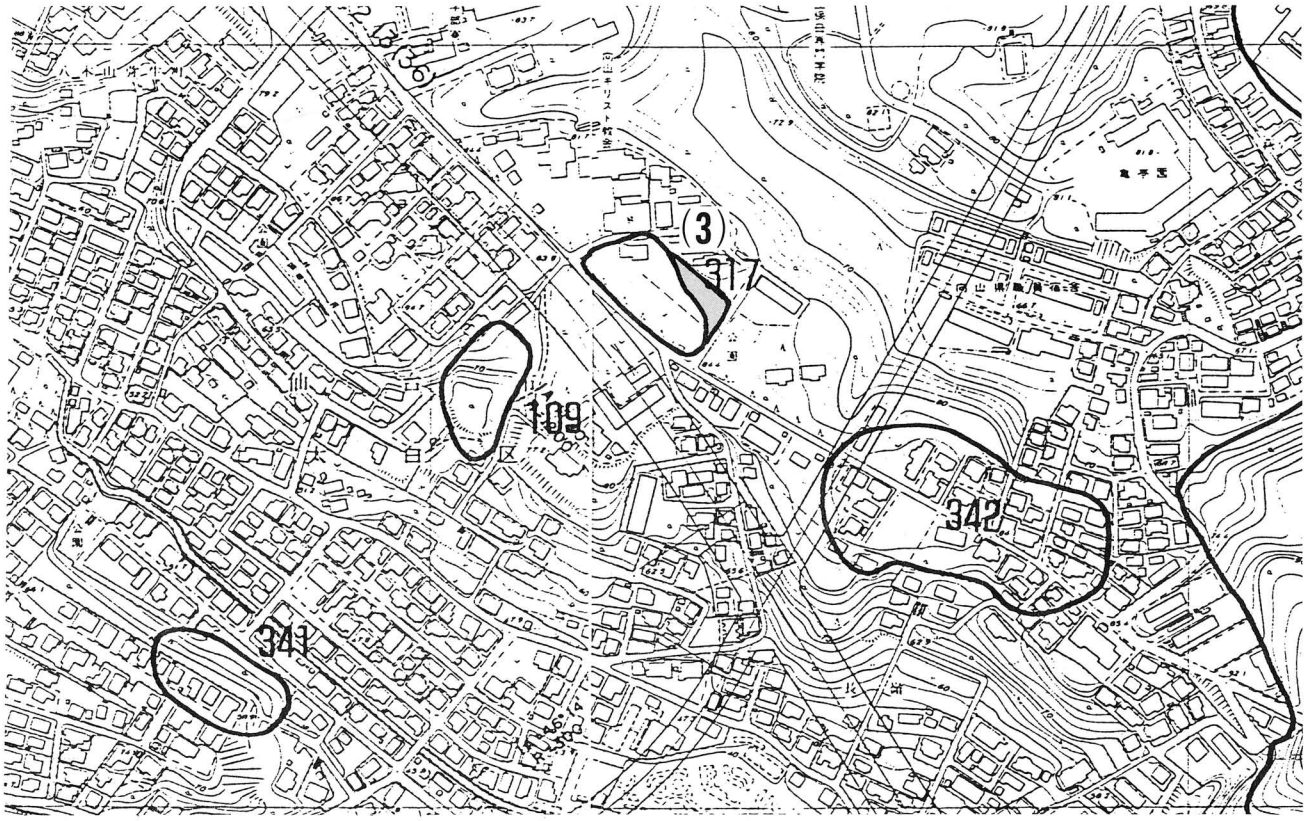
(3)
317
109
342
341

(4) 新規登録の板碑等

遺跡名	遺跡番号	所在地	概要
中野高柳板碑	01526	宮城野区中野字高柳40	永仁４年（1296）バン
入山板碑群	01528	宮城野区岩切字入山27－４	弘安（1278～88）五大尊、永仁７年（1299）バン、観応元年（1350）バン、他３基
馬頭観音堂板碑群	01529	宮城野区岩切字観音前17－４	元応元年（1319）ボク　他５基
洞ノ口Ａ板碑	01530	宮城野区岩切字洞ノ口105－２	年号不明バン
矢崎神社板碑群	01531	宮城野区岩切字稲荷西19他	年号不明ア、キリーク
耕田寺板碑群	01532	宮城野区岩切字今市93	年号不明キリーク２基、ア、バン
比丘尼坂墓地板碑	01533	宮城野区鶴ヶ谷東二丁目144－１	正応３年（1290）バン
松本神社板碑	01534	宮城野区燕沢東三丁目401－３	年号不明バン
小鶴八幡神社板碑	01535	宮城野区小鶴一丁目20	年号不明キリーク
羽山神社板碑群	01536	宮城野区小鶴字羽山75－１	正応（1288～93）ア、康永２年（1343）ア、年号不明ア、ウン
小鶴城跡板碑群	01537	宮城野区新田三丁目23－36	年号不明バン２基、ウーン
大山祇神社板碑	01538	宮城野区新田四丁目３－19	元弘３年（1333）バン
誓渡寺板碑	01539	宮城野区中野字阿弥陀堂	応永23年（1416）バン
成覚寺板碑	01540	若林区新寺三丁目10－３	年号不明アン
古城神社板碑	01541	若林区河原町二丁目237－10	年号不明サ　追刻あり
長徳寺板碑	01542	太白区向山二丁目115	長禄４年（1460）サ、サク
砂押古墳板碑	01543	太白区砂押町28	年号不明アン
柳生七丁目板碑	01544	太白区柳生七丁目17－２	年号不明イー
沢目Ｂ板碑	01545	太白区柳生字沢目30	年号不明バーンク
柳生六丁目板碑群	01546	太白区柳生六丁目13－１	康永２年（1343）ア、年号不明バーンク、バン
前原西Ｂ板碑群	01547	太白区柳生字前原西30－１	年号不明バク、バン
西中田三丁目板碑	01548	太白区西中田三丁目20－１	年号不明バン
西中田七丁目Ａ板碑群	01549	太白区西中田七丁目18－１	年号不明バン２基
原板碑群	01550	太白区袋原字原60	元亨４年（1324）バン、年号不明カ、ウーン、ア、バン
小平板碑	01551	太白区袋原字小平34－10	年号不明バン
柳生六丁目Ｂ板碑群	01552	太白区柳生六丁目12	建治（1275～1278）ア、康安２年（1362）サク、年号不明キリーク、他３基
陸奥国分寺五輪塔	01553	若林区木ノ下二丁目63－32	五輪塔（水輪にア、地輪にア、火輪にバク）
宝善寺宝篋印塔群	01554	太白区坪沼字北ノ中47	宝篋印塔３基
国久五輪原宝篋印塔	16058	太白区秋保町長袋字国久	宝篋印塔
鍛冶屋前板碑群	21151	青葉区芋沢字鍛冶屋前15－１	嘉暦４年（1329）キリーク・サ・サク、元徳２年（1230）ア、他１基

Ⅳ　指定文化財及び登録文化財一覧

1《国指定文化財》

番号	名　　称	員数	所　在　地	所有者（管理者）	指定年月日
有形文化財／建造物					
1	国宝　大崎八幡宮　本殿　石ノ間　拝殿 附　棟札１枚	１棟	青葉区八幡四丁目6-1	大崎八幡宮	M36. 4.15
2	大崎八幡宮長床	１棟	青葉区八幡四丁目6-1	大崎八幡宮	S41. 6.11
3	陸奥国分寺薬師堂　附　厨子１基・棟札１枚	１棟	若林区木ノ下三丁目8-1	陸奥国分寺	M36. 4.15
4	東照宮　本殿　唐門　透塀　鳥居　随身門 附　厨子１基・棟札１枚・石灯籠34基	５棟	青葉区東照宮一丁目6-1	東照宮	S28. 3.31
有形文化財／彫刻					
5	木造釈迦如来立像	１軀	青葉区八幡四丁目8-32	龍宝寺	M36. 4.15
有形文化財／工芸品					
6	太刀	１口	青葉区川内亀岡町62	亀岡八幡宮	T 3. 4.17
7	小紋染胴服	１領	青葉区川内三の丸跡	仙台市（博物館）	S53. 6.15
8	黒漆五枚胴具足　兜・小具足付（伊達政宗所用）附　黒羅紗地裾緋羅紗山形文陣羽織１領 旗　１旒	１領	青葉区川内三の丸跡	仙台市（博物館）	S54. 6. 6
9	銀伊予札白糸威胴丸具足　兜・小具足付	１領	青葉区川内三の丸跡	仙台市（博物館）	S54. 6. 6
10	帯（三沢初子所用）　附　総鹿子裂２枚 入日記（正徳２年４月）１通	12条	青葉区川内三の丸跡	仙台市（博物館）	H 3. 6.21
有形文化財／書跡					
11	国宝　類聚国史巻第二十五	１巻	青葉区川内1-1	国（東北大学）	S27.11.22
12	国宝　史記（孝文本紀第十）	１巻	青葉区川内1-1	国（東北大学）	S27.11.22
有形文化財／考古資料					
13	埴輪甲 埴輪家残闕 埴輪円筒	２箇 １箇 １箇	青葉区片平二丁目1-1	国（東北大学）	S34. 6.27
14	陸前国沼津貝塚出土品	一括	青葉区片平二丁目1-1	国（東北大学）	S38. 7. 1
有形文化財／歴史資料					
15	慶長遣欧使節関係資料	一括	青葉区川内三の丸跡	仙台市（博物館）	S41. 6.11
16	坤輿万国全図（版本） 附　坤輿萬国全図（着色）	６幅	泉区紫山一丁目1-1	宮城県（図書館）	H 2. 6.29
無形民俗文化財					
17	秋保の田植踊		太白区秋保町湯元 太白区秋保町長袋 太白区秋保町馬場	湯元の田植踊保存会 長袋の田植踊保存会 馬場の田植踊保存会	S51. 5. 4
記念物／史跡					
18	陸奥国分寺跡		若林区木ノ下二丁目，三丁目	仙台市	T11.10.12
19	陸奥国分尼寺跡		若林区白萩町	仙台市	S23.12.18
20	林子平墓		青葉区子平町19-5	（仙台市）	S17. 7.21
21	遠見塚古墳		若林区遠見塚一丁目ほか	仙台市	S43.11. 8
22	岩切城跡		宮城野区岩切字入山ほか	仙台市 利府町	S57. 8.23
記念物／名勝					
23	秋保大滝		太白区秋保町馬場字大滝地内	仙台市	S17. 3. 7
24	磐司		太白区秋保町馬場字岳山地内	仙台市 農水省（仙台営林署）	S20. 2.22
記念物／天然記念物					
25	苦竹のイチョウ		宮城野区銀杏町7-36	永野ちとせ（仙台市）	T15.10.20

番号	名　　称	員数	所　在　地	所有者（管理者）	指定年月日
26	朝鮮ウメ	若林区古城二丁目		法務省（宮城刑務所）	S17. 9.19
27	青葉山	青葉区荒巻字青葉12番地の内		文部省（東北大学）	S47. 7.11
28	姉滝	太白区秋保町馬場字岳山		農水省（仙台営林署）	S 9. 8. 9
29	東昌寺のマルミガヤ	青葉区青葉町8-1		東昌寺	H 7. 3.20

2《県指定文化財》

番号	名　　称	員数	所　在　地	所有者（管理者）	指定年月日
有形文化財／建造物					
1	白山神社本殿	1棟	若林区木ノ下三丁目9-1	白山神社	S30. 3.25
2	諏訪神社本殿　附　棟札12枚	1棟	青葉区上愛子字宮下40	諏訪神社	S38. 7. 2
3	東照宮手水舎　附　花崗岩造水盤	1棟	青葉区東照宮一丁目6-1	東照宮	S39. 9. 4
4	賀茂神社本殿　附　棟札２枚	2棟	泉区古内字糺1	賀茂神社	S39. 9. 4
5	落合観音堂　附　棟札１枚	1棟	太白区四郎丸字落合60	光西寺(落合観音堂奉賛会)	S44. 8.29
6	大崎八幡宮石鳥居	1基	青葉区八幡四丁目6-1	大崎八幡宮	S45.10.30
7	亀岡八幡宮石鳥居　附　鳥居額	1基	青葉区川内亀岡町62	亀岡八幡宮	S45.10.30
8	宮城県知事公館正門（旧仙台城門）	1棟	青葉区広瀬町5-43	宮城県	S46.11. 9
9	陸奥国分寺薬師堂仁王門	1棟	若林区木ノ下三丁目8-1	陸奥国分寺	S50. 4.30
10	旧仙台城板倉	1棟	宮城野区岩切三所北16	日野正一	S53. 5. 2
有形文化財／絵画					
11	松島五大堂図	1点	青葉区川内元支倉34-1	宮城県（美術館）	S48. 1.16
12	松島図	1点	青葉区川内元支倉34-1	宮城県（美術館）	S48. 1.16
13	宮城県庁門前図	1点	青葉区川内元支倉34-1	宮城県（美術館）	S48. 1.16
14	清海曼荼羅図　附　浄土清海曼荼羅略記袋中著	1幅	若林区新寺三丁目10-12	成覚寺	S49. 4.30
15	仙台城本丸大広間障壁画扇面図	2双	青葉区川内三の丸跡	仙台市（博物館）	H 5.12.24
有形文化財／彫刻					
16	木造十二神将立像	12軀	若林区木ノ下二丁目8-28	陸奥国分寺	S34. 8.31
17	木造阿弥陀如来立像	1軀	泉区福岡字阿弥陀前23	早坂忠治	S40. 5.18
18	木造聖観音像	1軀	若林区新寺三丁目10-12	成覚寺	S49. 4.30
19	木造不動明王立像	1軀	若林区木ノ下二丁目8-28	陸奥国分寺	S50. 4.30
20	木造毘沙門天立像	1軀	若林区木ノ下二丁目8-28	陸奥国分寺	S50. 4.30
21	木造十一面観音立像	1軀	泉区高森五丁目17-3	菊谷美津子	S51. 3.29
22	木造阿弥陀如来立像	1軀	若林区新寺三丁目5-3	阿弥陀寺	S55. 5.30
有形文化財／工芸品					
23	薙刀	1口	宮城野区小田原一丁目5-15	本郷栄一郎	S34. 8.31
24	太刀	1口	太白区桜木町32-17	中川　高	S34. 8.31
25	刀	1口	太白区根岸町3-10	大竹誠一	S34. 8.31
26	刀	1口	青葉区支倉町2-41	佐藤太志	S34. 8.31
27	刀	1口	太白区桜木町32-17	中川　高	S34. 8.31
28	短刀	1口	太白区根岸町3-10	大竹誠一	S34. 8.31
29	銅鐘	1口	泉区山の寺二丁目3-1	洞雲寺	S37. 6.28
30	銅鐘	1口	青葉区霊屋下23-5	瑞鳳寺	S37. 6.28

番号	名　　称	員数	所　在　地	所有者（管理者）	指定年月日
無形文化財					
31	精好仙台平技術		太白区根岸町15-5	甲田綏郎	S51. 3.29
無形民俗文化財					
32	愛子の田植踊		青葉区下愛子	愛子の田植踊保存会	S35. 4.23
33	大倉の役人田植踊		青葉区大倉	大倉役人田植踊保存会	S35. 4.23
34	新川の田植踊		青葉区新川	新川の田植踊保存会	S35. 4.23
35	芋沢の田植踊		青葉区芋沢	芋沢の田植踊保存会	S35. 4.23
36	下倉の田植踊		青葉区大倉	下倉の田植踊保存会	S46. 8. 3
37	大崎八幡宮の能神楽		青葉区八幡	大崎八幡宮の能神楽保存会	S47.10.11
38	野口鹿踊		太白区秋保町馬場	野口鹿踊保存会	S47.10.11
39	川前鹿踊・川前剣舞		青葉区芋沢	川前鹿踊・川前剣舞保存会	S48.11. 6
40	福岡の鹿踊・剣舞		泉区福岡	福岡の鹿踊・剣舞保存会	H 3. 8.30
41	滝原の顕拝		太白区秋保町馬場	滝原の顕拝保存会	H 3. 8.30
天然記念物					
42	鷲倉神社の姥杉		泉区福岡字小山19-2	鷲倉神社	H10. 1.16

3 《市指定文化財》

番号	名　　称	員数	所　在　地	所有者（管理者）	指定年月日
有形文化財／建造物					
1	善応寺開山堂	1棟	宮城野区燕沢二丁目3-1	善応寺	S43. 2.15
2	旧第四連隊兵舎	1棟	宮城野区五輪一丁目3-7	仙台市	S53. 6.16
3	旧伊達邸	1棟	太白区茂庭字人来田西143-3	仙台市	S58.12. 1
4	大年寺惣門	1棟	太白区茂ヶ崎四丁目	（仙台市）	S60. 9. 4
5	成覚寺山門（旧浄眼院殿霊屋門）	1棟	若林区新寺三丁目10-12	成覚寺	S61.12.20
6	荘厳寺山門	1棟	青葉区新坂町12-1	荘厳寺	S61.12.20
7	輪王寺山門	1棟	青葉区北山一丁目6番街区	輪王寺	S61.12.20
8	大満寺虚空蔵堂　附　厨子1基	1棟	太白区向山四丁目17-1	大満寺	S62. 3.30
9	大願寺山門（旧万寿院殿霊屋門）	1棟	青葉区新坂町7-1	大願寺	S62. 3.30
10	泰心院山門（旧仙台藩藩校養賢堂正門）	1棟	若林区南鍛冶町100	泰心院	S62. 3.30
11	宇那禰神社本殿　附　棟札5枚	1棟	青葉区芋沢字明神12	宇那禰神社	S47.12.27
12	臨済院地内弁財天堂並びに堂地	1棟	青葉区臨済院	千田定雄ほか	S62. 9.11
13	小滝沢橋	1基	太白区秋保町馬場字駅	仙台市	S58. 8. 1
14	旧熊谷家住宅	1棟	泉区福岡字岳山9-5	仙台市	S61. 4. 1
15	石垣家住宅　附　土蔵（米蔵）1棟	1棟	宮城野区福田町一丁目15-1	仙台市	H 6. 3.29
16	愛宕神社本殿・拝殿　附　棟札3枚	2棟	太白区向山四丁目17-1	愛宕神社	H 8. 1.30
17	毘沙門堂唐門	1棟	若林区荒町206番地	満福寺	H 8. 1.30
18	旧姉歯家茶室（残月亭）附扁額「残月亭」1面	1棟	青葉区国分町三丁目7-1	仙台市	H 9. 7. 1
有形文化財／絵画					
19	紙本著色伊達政宗画像（狩野探幽筆）	1幅	青葉区川内三の丸跡	仙台市（博物館）	S44. 7.31
20	菊絵和歌屏風	2隻	青葉区川内三の丸跡	仙台市（博物館）	S51. 7. 1

番号	名　　称	員数	所　在　地	所有者（管理者）	指定年月日
21	躑躅ヶ岡花見図屏風	6曲 半双	青葉区川内三の丸跡	佐々木美知子 大平千枝子	S51. 7. 1
22	菅井梅関水亭午翠図	1幅	青葉区川内三の丸跡	仙台市（博物館）	S51. 7. 1
23	仙台城旧本丸及二ノ丸御殿障壁画 紙本著色葵図（2曲屏風） 紙本金地著色花木図 紙本金地著色松に山鳥図（東東洋筆）	1双 6面 4面	青葉区川内三の丸跡	仙台市（博物館）	S60. 9. 4
24	仙台藩歴代藩主及夫人肖像画	31幅	青葉区川内三の丸跡	仙台市（博物館）	S60. 9. 4
25	絹本著色霊昭女、牡丹、芙蓉図 （伊達綱宗筆）	3幅	青葉区川内三の丸跡	仙台市（博物館）	S60. 9. 4
26	紙本著色河図之図（東東洋筆）	1幅	青葉区川内三の丸跡	仙台市（博物館）	S60. 9. 4
27	銅板油彩悲しみのマリア像	1面	青葉区川内三の丸跡	仙台市（博物館）	S60. 9. 4
28	瀟湘八景図（雪村周継筆）	6幅	青葉区川内三の丸跡	仙台市（博物館）	H 7. 3.23
29	大年寺山真景図（伝高久靄厓筆）	1面	青葉区川内三の丸跡	佐々木美知子 大平千枝子	H 7. 3.23
有形文化財／彫刻					
30	木造釈迦如来坐像	1軀	青葉区北山一丁目14-1	輪王寺	S51. 7. 1
31	木造釈迦如来立像	1軀	青葉区茂庭字綱木裏山4	大梅寺	H 2. 3.19
32	木造毘沙門天立像	1軀	青葉区茂庭字綱木裏山4	大梅寺	H 2. 3.19
33	木造安国上人坐像	1軀	若林区土樋一丁目11-16	真福寺	H 2. 3.19
34	宝冠釈迦如来坐像	1軀	青葉区国見一丁目15-1	壽徳寺	H 2. 3.19
35	木造雲居希膺坐像	1軀	青葉区茂庭字綱木裏山4	大梅寺	H 9. 3.25
36	木造大元帥明王立像　厨子入	1軀	青葉区八幡四丁目6-1	大崎八幡宮	H 9. 3.25
37	木造阿弥陀如来坐像	1軀	青葉区三条町7-27	大法寺	H10. 3.24
38	木造阿弥陀三尊像	3軀	宮城野区榴岡4-10-1	円徳寺	H10. 3.24
39	木造阿弥陀如来立像	1軀	若林区新寺2-4-10	報恩寺	H10. 3.24
40	木造愛宕尊騎馬像 六地蔵菩薩立像	7軀	青葉区新坂町6-1	正圓寺	H10. 3.24
有形文化財／工芸品					
41	銅造薬師十二神将像掛額	1面	若林区木ノ下三丁目8-1	陸奥国分寺	S51. 7. 1
42	梵鐘	1口	太白区向山四丁目4-1	大満寺	S52. 3. 1
43	仙台藩歴代藩主所用具足	11領	青葉区川内三の丸跡	仙台市（博物館）	S60. 9. 4
44	服飾類　伊達政宗所用 白綾地竜胆立涌浮模様狩衣 白絹地小袖 藍平絹地直垂 紫羅背板地五色水玉模様陣羽織 表袴 大口袴 錦織唐草文竹に雀紋入野袴 白綾地鶴印金帯	1具 1領 1領 1領 1腰 1腰 1腰 1条	青葉区川内三の丸跡	仙台市（博物館）	S60. 9. 4
45	孔雀羽根織込陣羽織　伊達重村所用	1領	青葉区川内三の丸跡	仙台市（博物館）	S60. 9. 4
46	茶杓　仙台藩歴代藩主作 伊達政宗作2筒　伊達忠宗作2筒 伊達綱宗作6筒　伊達綱村作7筒 伊達吉村作36筒　仙台藩主作7筒 （以上茶杓箪笥入） 伊達忠宗作1筒	61筒	青葉区川内三の丸跡	仙台市（博物館）	S60. 9. 4
47	仙台城旧本丸御殿金具 魚々子地菊桐紋釘隠 魚々子地唐草紋釘隠	2個	青葉区川内三の丸跡	仙台市（博物館）	S60. 9. 4
48	花鳥山水孔雀羽雪薄紋散蒔絵十三弦琴 元禄貳己巳年石村近江守忠貞二月 吉日の銘がある 附　黒漆松竹梅鶴亀蒔絵琴箱　1合	1面	青葉区川内三の丸跡	仙台市（博物館）	S60. 9. 4
有形文化財／書跡					
49	雲居禅師墨跡三幅対	3幅	青葉区茂庭字綱木裏山4	大梅寺	S51. 7. 1

番号	名　　称	員数	所　在　地	所有者（管理者）	指定年月日
有形文化財／古文書					
50	印章　仙台藩歴代藩主所用	227顆	青葉区川内三の丸跡	仙台市（博物館）	S60．9．4
51	伊達治家記録（仙台市博物館本）	696冊	青葉区川内三の丸跡	仙台市（博物館）	S60．9．4
52	伊達世臣家譜及続編（仙台市博物館本）	268冊	青葉区川内三の丸跡	仙台市（博物館）	S60．9．4
53	伊達出自正統世次考（仙台市博物館本） 伊達出自正統世次考首巻　1冊 伊達出自世次考　9巻9冊 伊達正統世次考　10巻14冊 伊達出自正統世次考系図　1冊 附　御代々考考證　遊佐好生筆10冊	25冊	青葉区川内三の丸跡	仙台市（博物館）	S60．9．4
54	奥州仙台領絵図 「此御絵図者，正保年中被指上候御国絵図，元禄十年従公儀御拝借被成，御写被成候御絵図を清書被仰付候御絵図也」の裏書きがある	1幅	青葉区川内三の丸跡	仙台市（博物館）	S60．9．4
55	林子平自筆写本絵図類　附　六無斎遺詠　1冊	8枚	青葉区川内三の丸跡	仙台市（博物館）	S60．9．4
56	支倉家文書	一括	青葉区川内三の丸跡	仙台市（博物館）	S60．9．4
有形文化財／考古資料					
57	伊達政宗墓所出土品 糸巻太刀刀身1口・糸巻太刀拵1腰・黒漆葛蒔絵文箱1合・青龍付文鎮(文箱内容品)1点・墨（文箱内容品）1挺・黒漆白梅蒔絵箱1合・梨地菊蒔絵箱1合・黒漆鉄線蒔絵香合1合・梨地梅笹蒔絵硯箱1合・筆入（硯箱内容品）1点・墨（硯箱内容品）1挺・硯（硯箱内容品）1面・水滴（硯箱内容品）1点・梨地煙管箱1合・煙管羅宇(煙管箱内容品）2点・梨地菊蒔絵印籠1具・皮袋1点・慶長1分金（皮袋内容品）3枚・携帯用磁石（皮袋内容品）1点・金製ブローチ（皮袋内容品）1点・練玉（皮袋緒締）1点・銀製服飾品1点・円鏡1点・毛抜2点・雲母製菜板5枚・葵紋金製菜板1枚・金具一括・残欠類一括	一括	青葉区川内三の丸跡	仙台市（博物館）	S60．9．4
58	皮袋形土器 上ノ原遺跡出土	1箇	仙台市青葉区国分町三丁目7-1	仙台市	H 6．3.29
59	伊古田遺跡出土土偶	4箇	仙台市青葉区国分町三丁目7-1	仙台市	H 6．3.29
60	戸ノ内遺跡方形周溝墓出土土器	2箇	仙台市青葉区国分町三丁目7-1	仙台市	H 6．3.29
有形文化財／歴史資料					
61	渾天儀	1個	青葉区桜ヶ岡公園1-1	仙台市（天文台）	S45．2.23
62	象限儀	1個	青葉区桜ヶ岡公園1-1	仙台市（天文台）	S45．2.23
63	天球儀	2個	青葉区桜ヶ岡公園1-1	仙台市（天文台）	S45．2.23
64	塵芥集（村田本）	1冊	青葉区川内三の丸跡	仙台市（博物館）	S51．7．1
65	晴宗公采地下賜録	2冊	青葉区川内三の丸跡	仙台市（博物館）	S51．7．1
66	芭蕉句碑	1基	若林区木ノ下二丁目70	陸奥国分寺	S51．7．1
67	大淀三千風供養碑	1基	若林区木ノ下二丁目70	陸奥国分寺	S51．7．1
68	芭蕉句碑	1基	宮城野区榴ヶ岡23	榴岡天満宮	S52．3．1
69	原町苦竹の道知るべ石	1基	宮城野区原町三丁目	仙台市	S52．3．1
70	澱不動尊文永十年板碑	1基	青葉区広瀬町8-1	澱町むつみ会	H 6．3.29
71	堤人形土型	292点	青葉区堤町3-30-2	芳賀　強	H11．2．1
72	仙台城及び江戸上屋敷主要建物姿絵図	1巻	青葉区子平町3-11	千田　文彦	H11．2．1
73	玉蟲左太夫「航米日録」及び関係資料	48件	青葉区川内三の丸跡	仙台市（博物館）	H11．3.23

番号	名　　称	員数	所　在　地	所有者（管理者）	指定年月日
有形民俗文化財					
74	上前十三塚	13基	太白区坪沼字上前43番地のうち1,425㎡の土地を含む	小池政次郎	H 2. 3.19
75	源頼政鵺退治図絵馬	1面	太白区向山四丁目17-1	愛宕神社	H 4. 7. 7
76	牛若丸剣道修行図絵馬	1面	太白区向山四丁目17-1	愛宕神社	H 4. 7. 7
77	中村景貞乗馬図絵馬	1面	太白区四郎丸字落合59	光西寺(落合観音堂奉賛会)	H 4. 7. 7
78	曳馬図絵馬	1面	太白区四郎丸字落合59	光西寺(落合観音堂奉賛会)	H 4. 7. 7
79	宇治川先陣図絵馬	1面	太白区四郎丸字落合59	光西寺(落合観音堂奉賛会)	H 4. 7. 7
80	金銅板押出三重塔絵馬	1面	太白区四郎丸字落合59	光西寺(落合観音堂奉賛会)	H 4. 7. 7
無形民俗文化財					
81	馬場愛宕神社神楽	太白区秋保町馬場		馬場愛宕神社神楽保存会	S61. 8. 1
82	上谷刈の鹿踊・剣舞	泉区古内		上谷刈の鹿踊・剣舞保存会	S39.10.21
83	大沢の田植踊	泉区泉ヶ丘		大沢の田植踊保存会	S62. 8. 1
84	榊流青麻神楽	宮城野区岩切字青麻沢		榊流青麻神楽保存会	H 3.10. 1
85	生出森八幡神楽	太白区茂庭		生出森八幡神楽保存会	H 3.10. 1
史跡					
86	善応寺横穴古墳群	宮城野区燕沢二丁目		善応寺	S43. 2.15
87	三沢初子の墓など	宮城野区榴岡五丁目4		仙台市	S47. 2. 1
88	刀工本郷国包各代の墓所	若林区新寺二丁目7-33		善導寺	S55.10.20
89	経ヶ峯伊達家墓所	青葉区霊屋下		仙台市ほか	S59. 7.21
90	西館跡	青葉区下愛子字館		沢口富雄	S50.12.11
91	郷六城跡	青葉区郷六字庄子		安達久雄ほか	S50.12.11
92	栽松院墓所	泉区根白石字館下		満興寺	S43. 3. 1
93	松森焔硝蔵跡	泉区南光台東二丁目35-8		仙台市	S62. 5. 1
天然記念物					
94	霊屋下セコイヤ類化石林	青葉区米ヶ袋一丁目，三丁目，霊屋下		宮城県	S48. 8. 6
95	大梅寺のヒヨクヒバ	1本	青葉区茂庭字綱木裏山4	大梅寺	S52. 3. 1
96	簪（かんざし）桜	2本	青葉区下愛子字町25-1 青葉区上愛子字上原80	庄子善雄 庄子善司	S61. 5.30
97	泉ヶ岳のミズバショウほか湿性植物群生地	泉区福岡字岳山		仙台市	S40. 5.12
98	賀茂神社のイロハモミジ	2本	泉区古内字糺1	賀茂神社	S60. 4.25
99	賀茂神社のタラヨウ	1本	泉区古内字糺1	賀茂神社	S60. 4.25
100	賀茂神社のアラカシ	2本	泉区古内字糺1	賀茂神社	S60. 4.25

4《市登録文化財》

番号	名　　称	員数	所　在　地	所有者（管理者）	登録年月日
有形文化財／建造物					
1	安藤家住宅	1棟	青葉区宮町二丁目2-2	安藤堯	H 7. 9. 5
2	大滝不動堂	1棟	太白区秋保町	西光寺	H 7. 9. 5
3	釈迦堂	1棟	宮城野区榴岡四丁目11-11	孝勝寺	H 7. 9. 5
4	壽徳寺山門	1棟	青葉区国見一丁目15-1	壽徳寺	H 7. 9. 5
5	松音寺山門	1棟	若林区新寺四丁目6-28	松音寺	H 7. 9. 5

番号	名　　称	員数	所　在　地	所有者（管理者）	登録年月日
6	稱念寺本堂	1棟	青葉区新坂町10-3	稱念寺	H 7. 9. 5
7	昌繁寺山門，観音堂	2棟	青葉区新坂町13-1	昌繁寺	H 7. 9. 5
8	正楽寺本堂，山門	2棟	若林区新寺二丁目6-35	正楽寺	H 7. 9. 5
9	榴岡天満宮唐門	1棟	宮城野区榴ヶ岡23	榴岡天満宮	H 7. 9. 5
10	仏眼寺本堂	1棟	若林区荒町35	仏眼寺	H 7. 9. 5
11	陸奥国分寺鐘楼	1棟	若林区木ノ下三丁目8	陸奥国分寺	H 7. 9. 5
12	陸奥国分寺準胝観音堂	1棟	若林区木ノ下二丁目4	陸奥国分寺	H 7. 9. 5
13	冷源寺本堂，山門	2棟	若林区成田町125	冷源寺	H 7. 9. 5
14	大崎八幡宮石段	1基	青葉区八幡四丁目6-1	大崎八幡宮	H 7. 9. 5
15	亀岡八幡神社石段	1基	青葉区川内亀岡町62	亀岡八幡神社	H 7. 9. 5
16	東照宮石段	2基	青葉区東照宮一丁目6-1	東照宮	H 7. 9. 5
17	仙岳院本堂	1棟	青葉区東照宮一丁目1-16	仙岳院	H 8. 3. 5
18	清浄光院本堂	1棟	青葉区宮町五丁目1-11	清浄光院	H 8. 3. 5
19	延寿院本堂・地蔵堂	2棟	青葉区宮町五丁目6-18	延寿院	H 8. 3. 5
20	善入院観音堂	1棟	宮城野区原町一丁目1-67	善入院	H 8. 3. 5
21	瑞鳳寺高尾門	1棟	青葉区霊屋下23-5	瑞鳳寺	H 8. 3. 5
22	生出森八幡神社里宮	1棟	太白区茂庭字中ノ瀬西31	生出森八幡神社	H 8. 3. 5
23	北山羽黒神社境内社	1棟	青葉区北山二丁目8-15	羽黒神社	H 8. 3. 5
24	愛宕神社神門	1棟	太白区向山四丁目17-1	愛宕神社	H 8. 3. 5
有形文化財／彫刻					
25	十一面観音菩薩立像	1軀	宮城野区燕沢二丁目3-1	善応寺	H 9. 3.25
26	毘沙門天立像	1軀	宮城野区燕沢二丁目3-1	善応寺	H 9. 3.25
27	阿弥陀如来坐像	1軀	青葉区新坂町13-1	昌繁寺	H 9. 3.25
28	釈迦三尊坐像	3軀	青葉区東照宮一丁目1-16	仙岳院	H 9. 3.25
29	阿弥陀如来坐像	1軀	青葉区東照宮一丁目1-16	仙岳院	H 9. 3.25
30	薬師三尊十二神将立像	15軀	青葉区東照宮一丁目1-16	仙岳院	H 9. 3.25
31	五大明王像	5軀	青葉区東照宮一丁目1-16	仙岳院	H 9. 3.25
32	馬頭観音菩薩坐像	1軀	青葉区東照宮一丁目1-16	仙岳院	H 9. 3.25
33	宝冠阿弥陀如来坐像	1軀	青葉区東照宮一丁目1-16	仙岳院	H 9. 3.25
34	日光・月光菩薩立像	2軀	若林区木ノ下二丁目2-28	陸奥国分寺	H 9. 3.25
35	釈迦如来坐像　付胎内仏1軀，名札1枚	1軀	若林区新寺四丁目7-6	大林寺	H 9. 3.25
36	木造　阿弥陀如来 二十五菩薩像及び地蔵菩薩立像	27軀	若林区新寺2-4-10	報恩寺	H10. 3.24
37	木造　観世音・勢至菩薩坐像	2軀	若林区新寺3-5-3	阿弥陀寺	H10. 3.24
38	木造　聖観音菩薩立像	1軀	若林区新寺3-5-3	阿弥陀寺	H10. 3.24
39	木造　地蔵菩薩立像	4軀	青葉区宮町5-1-11	清浄光院	H10. 3.24
40	木造　不動三尊立像	3軀	青葉区宮町5-1-11	清浄光院	H10. 3.24
41	木造　閻魔十王像	11軀	青葉区宮町5-1-11	清浄光院	H10. 3.24
無形民俗文化財					
42	木ノ下白山神社丹波神楽	若林区木ノ下		木ノ下白山神社丹波神楽保存会	H 8. 3. 5
43	七郷神社丹波神楽	若林区荒井		七郷神社丹波神楽保存会	H 8. 3. 5
44	仙台東照宮神楽	青葉区東照宮		仙台東照宮神楽保存会	H 8. 3. 5
45	秋保神社神楽	太白区秋保町		秋保神社神楽保存会	H 8. 3. 5
46	通町熊野神社神楽	青葉区通町		通町熊野神社神楽保存会	H 8. 3. 5

文化財課職員録

平成11年３月31日現在

課長	佐藤憲一	調査第一係		調査第二係	
主幹	田中則和	係長	（田中主幹兼務）	係長	結城慎一
		主査	木村浩二	主査	篠原信彦
管理係		〃	金森安孝	〃	佐藤洋
係長	今井京子	教諭	小川淳一	〃	吉岡恭平
主任	佐藤崇裕	主任	工藤哲司	主任	佐藤甲二
主事	坂本和男	〃	渡部弘美	〃	主浜光朗
〃	昆野満美子	文化財教諭	渡邊誠	〃	荒井格
〃	高橋博史	主任	長島榮一	主事	工藤信一郎
〃	佐藤直美	文化財教諭	我妻仁	〃	平間亮輔
		主事	渡部紀	教諭	五十嵐康洋
仙台市歴史文化事業団派遣		教諭	高橋綾子	〃	赤澤靖章
係長	小嶋和子	文化財教諭	伊東真文	〃	竹田幸司
教諭	太田昭夫	教諭	豊村幸宏	主事	佐藤淳
主任	斎野裕彦			文化財教諭	根本光一
主事	中富洋			〃	松本知彦

仙台市文化財調査報告書刊行目録

第 1集　天然記念物霊屋下セコイヤ化石林調査報告書（昭和39年４月）
第 2集　仙台城（昭和42年３月）
第 3集　仙台市燕沢善応寺横穴古墳群調査報告書（昭和43年３月）
第 4集　史跡陸奥国分尼寺跡環境整備並びに調査報告書（昭和44年３月）
第 5集　仙台市南小泉法領塚古墳調査報告書（昭和47年８月）
第 6集　仙台市荒巻五本松窯跡発掘調査報告書（昭和48年10月）
第 7集　仙台市富沢裏町古墳発掘調査報告書（昭和49年３月）
第 8集　仙台市向山愛宕山横穴群発掘調査報告書（昭和49年５月）
第 9集　仙台市根岸町宗禅寺横穴群発掘調査報告書（昭和51年３月）
第 10集　仙台市中田町安久東遺跡発掘調査概報（昭和51年３月）
第 11集　史跡遠見塚古墳環境整備予備調査概報（昭和51年３月）
第 12集　史跡遠見塚古墳環境整備第二次予備調査概報（昭和52年３月）
第 13集　南小泉遺跡－範囲確認調査報告書－（昭和53年３月）
第 14集　栗遺跡発掘調査報告書（昭和54年３月）
第 15集　史跡遠見塚古墳昭和53年度環境整備予備調査概報（昭和54年３月）
第 16集　六反田遺跡発掘調査（第２・３次）のあらまし（昭和54年３月）
第 17集　北屋敷遺跡（昭和54年３月）
第 18集　桝江遺跡発掘調査報告書（昭和55年３月）
第 19集　仙台市地下鉄関係分布調査報告書（昭和55年３月）
第 20集　史跡遠見塚古墳昭和54年度環境整備予備調査概報（昭和55年３月）
第 21集　仙台市開発関係遺跡調査報告Ⅰ（昭和55年３月）
第 22集　経ヶ峰（昭和55年３月）
第 23集　年報１（昭和55年３月）
第 24集　今泉城跡発掘調査報告書（昭和55年８月）
第 25集　三神峯遺跡発掘調査報告書（昭和55年12月）
第 26集　史跡遠見塚古墳昭和55年度環境整備予備調査概報（昭和56年３月）
第 27集　史跡陸奥国分寺跡史跡昭和55年度発掘調査概報（昭和56年３月）
第 28集　年報２（昭和56年３月）
第 29集　郡山遺跡Ⅰ－昭和55年度発掘調査概報（昭和56年３月）

第 30集　山田上ノ台遺跡発掘調査概報（昭和56年３月）
第 31集　仙台市開発関係遺跡調査報告Ⅱ（昭和56年３月）
第 32集　鴻ノ巣遺跡発掘調査報告書（昭和56年３月）
第 33集　山口遺跡発掘調査報告書（昭和56年３月）
第 34集　六反田遺跡発掘調査報告書（昭和56年12月）
第 35集　南小泉遺跡－都市計画街路建設工事関係第１次調査報告（昭和57年３月）
第 36集　北前遺跡発掘調査報告書（昭和57年３月）
第 37集　仙台平野の遺跡群Ⅰ－昭和56年度発掘調査報告書－（昭和57年３月）
第 38集　郡山遺跡Ⅱ－昭和56年度発掘調査概報－（昭和57年３月）
第 39集　燕沢遺跡発掘調査報告書（昭和57年３月）
第 40集　仙台市高速鉄道関係遺跡調査概報Ⅰ（昭和57年３月）
第 41集　年報３（昭和57年３月）
第 42集　郡山遺跡－宅地造成に伴う緊急発掘調査－（昭和57年３月）
第 43集　栗遺跡（昭和57年８月）
第 44集　鴻ノ巣遺跡発掘調査報告書（昭和57年12月）
第 45集　茂庭－茂庭住宅団地造成工事地内遺跡発掘調査報告書－（昭和58年３月）
第 46集　郡山遺跡Ⅲ－昭和57年度発掘調査概報－（昭和58年３月）
第 47集　仙台平野の遺跡群Ⅱ－昭和57年度発掘調査報告書－（昭和58年３月）
第 48集　史跡遠見塚古墳昭和57年度環境整備予備調査概報（昭和58年３月）
第 49集　仙台市文化財分布調査報告Ⅰ（昭和58年３月）
第 50集　岩切畑中遺跡発掘調査報告書（昭和58年３月）
第 51集　仙台市文化財分布地図（昭和58年３月）
第 52集　南小泉遺跡－都市計画街路建設工事関係第２次調査報告（昭和58年３月）
第 53集　中田畑中遺跡発掘調査報告書（昭和58年３月）
第 54集　神明社窯跡発掘調査報告書（昭和58年３月）
第 55集　南小泉遺跡－青葉女子学園移転新営工事地内調査報告（昭和58年３月）
第 56集　仙台市高速鉄道関係遺跡調査概報Ⅱ（昭和58年３月）
第 57集　年報４（昭和58年３月）
第 58集　今泉城跡（昭和58年３月）
第 59集　下ノ内浦遺跡（昭和58年３月）
第 60集　南小泉遺跡－倉庫建築に伴う緊急発掘調査報告書－（昭和58年３月）
第 61集　山口遺跡Ⅱ－仙台市体育館建設予定地－（昭和59年２月）
第 62集　燕沢遺跡（昭和59年３月）
第 63集　史跡陸奥国分寺跡昭和58年度発掘調査概報（昭和59年３月）
第 64集　郡山遺跡Ⅳ－昭和58年度発掘調査概報－（昭和59年３月）
第 65集　仙台平野の遺跡群Ⅲ－昭和58年度発掘調査報告書－（昭和59年３月）
第 66集　年報５（昭和59年３月）
第 67集　富田水田遺跡－第１冊－泉崎前地区（昭和59年３月）
第 68集　南小泉遺跡－都市計画街路建設工事関係第３次調査報告（昭和59年３月）
第 69集　仙台市高速鉄道関係遺跡調査概報Ⅲ（昭和59年３月）
第 70集　戸ノ内遺跡発掘調査報告書（昭和59年３月）
第 71集　後河原遺跡（昭和59年３月）
第 72集　六反田遺跡Ⅱ（昭和59年３月）
第 73集　仙台市文化財分布調査報告書Ⅱ（昭和59年３月）
第 74集　郡山遺跡Ⅴ－昭和59年度発掘調査概報－（昭和60年３月）
第 75集　仙台平野の遺跡群Ⅳ－昭和59年度発掘調査報告書－（昭和60年３月）
第 76集　仙台城三ノ丸跡発掘調査報告書（昭和60年３月）
第 77集　山田上ノ台遺跡－昭和59年度発掘調査報告書－（昭和60年３月）
第 78集　中田畑中遺跡－第２次発掘調査報告書－（昭和60年３月）
第 79集　欠ノ上Ⅰ遺跡発掘調査報告書（昭和60年３月）
第 80集　南小泉遺跡－第12次発掘調査報告書－（昭和60年３月）
第 81集　南小泉遺跡－第13次発掘調査報告書－（昭和60年３月）
第 82集　仙台市高速鉄道関係遺跡調査概報Ⅳ（昭和60年３月）
第 83集　年報６（昭和60年３月）
第 84集　仙台市文化財分布調査報告書Ⅲ（昭和60年３月）
第 85集　宮城県仙台市愛宕山装飾横穴古墳発掘調査報告書（昭和60年８月）
第 86集　郡山遺跡Ⅵ－昭和60年度発掘調査概報－（昭和61年３月）
第 87集　仙台平野の遺跡群Ⅴ－昭和60年度発掘調査報告書－（昭和61年３月）
第 88集　上野遺跡発掘調査報告書（昭和61年３月）
第 89集　仙台市高速鉄道関係遺跡調査概報Ⅴ（昭和61年３月）
第 90集　若林城跡－平安時代の集落跡－（昭和61年３月）
第 91集　東北電力鉄塔関係遺跡調査報告書（昭和61年３月）
第 92集　五城中学校北窯跡発掘調査報告書（昭和61年３月）

第 93集　仙台市文化財分布調査報告Ⅳ（昭和61年３月）
第 94集　年報７（昭和61年３月）
第 95集　柳生（昭和62年３月）
第 96集　郡山遺跡Ⅶ－昭和61年度発掘調査概報－（昭和62年３月）
第 97集　仙台平野の遺跡群Ⅵ－昭和61年度発掘調査報告書－（昭和62年３月）
第 98集　富沢遺跡（昭和62年３月）
第 99集　五本松窯跡発掘調査報告書（昭和62年３月）
第100集　山田上ノ台発掘調査報告書（昭和62年３月）
第101集　仙台市高速鉄道関係遺跡調査概報Ⅵ（昭和62年３月）
第102集　六反田遺跡発掘調査報告書（昭和62年３月）
第103集　元袋Ⅲ遺跡発掘調査報告書（昭和62年３月）
第104集　富沢遺跡－東北地方建設局長町宿舎建設工事に伴う発掘調査報告書－（昭和62年３月）
第105集　北前遺跡発掘調査報告書（昭和62年３月）
第106集　仙台市文化財分布調査報告書Ⅴ（昭和62年３月）
第107集　年報８（昭和62年３月）
第108集　春日社古墳・鳥居塚古墳発掘調査報告書（昭和62年８月）
第109集　南小泉遺跡－第14次発掘調査報告書－（昭和62年11月）
第110集　郡山遺跡Ⅷ－昭和62年度発掘調査概報－（昭和63年３月）
第111集　仙台平野の遺跡群Ⅶ－昭和62年度発掘調査報告書－（昭和63年３月）
第112集　東光寺遺跡発掘調査報告書（昭和63年３月）
第113集　富沢遺跡第24次調査報告書（昭和63年３月）
第114集　富沢遺跡第28次調査報告書（昭和63年３月）
第115集　下ノ内浦遺跡発掘調査報告書（昭和63年３月）
第116集　燕沢遺跡（昭和63年３月）
第117集　富沢遺跡第33次発掘調査報告書（昭和63年３月）
第118集　富沢遺跡第34次発掘調査報告書（昭和63年３月）
第119集　泉崎浦遺跡発掘調査報告書（昭和63年３月）
第120集　錦ヶ丘ニュータウン関連遺跡調査報告書（昭和63年３月）
第121集　仙台市文化財分布調査報告書Ⅵ（昭和63年３月）
第122集　年報９（昭和63年３月）
第123集　鴻ノ巣遺跡（平成元年３月）
第124集　郡山遺跡Ⅸ－昭和63年度発掘調査概報－（平成元年３月）
第125集　仙台平野の遺跡群Ⅷ－昭和63年度発掘調査報告書－（平成元年３月）
第126集　富沢遺跡・泉崎浦遺跡－仙台市高速鉄道関係遺跡発掘調査報告書Ⅰ－（平成元年３月）
第127集　上野遺跡－電力鉄塔関係発掘調査報告書（平成元年３月）
第128集　富沢・泉崎浦・山口遺跡－36～48次・４次・５～８次－（平成元年３月）
第129集　北前遺跡第３次発掘調査報告書（平成元年３月）
第130集　茂ヶ崎横穴墓群（平成元年３月）
第131集　南小泉遺跡－第15次発掘調査報告書－（平成元年３月）
第132集　年報10（平成元年３月）
第133集　郡山遺跡Ⅹ－平成元年度発掘調査概報－（平成２年３月）
第134集　仙台平野の遺跡群Ⅸ－平成元年度発掘調査報告書－（平成２年３月）
第135集　富沢・山口遺跡(2)－富沢遺跡50～56次・山口遺跡10～12次－（平成２年３月）
第136集　下ノ内遺跡－仙台市高速鉄道関係遺跡発掘調査報告書Ⅱ－（平成２年３月）
第137集　茂庭けんとう城・東館跡発掘調査報告書（平成２年３月）
第138集　大野田古墳群発掘調査報告書（平成２年３月）
第139集　赤生津遺跡発掘調査報告書（平成２年３月）
第140集　南小泉遺跡－第16～18次発掘調査報告書（平成２年３月）
第141集　南小泉遺跡－第19次発掘調査報告書（平成２年３月）
第142集　東光寺・青葉山Ａ・富沢遺跡（平成２年３月）
第143集　年報11（平成２年３月）
第144集　仙台城址の自然（平成２年３月）
第145集　郡山遺跡－第84次・85次発掘調査報告書－（平成２年６月）
第146集　郡山遺跡XI－平成２年度発掘調査概報－（平成３年３月）
第147集　仙台平野の遺跡群Ⅹ－平成２年度発掘調査報告書－（平成３年３月）
第148集　鴻ノ巣遺跡第６次調査報告書（平成３年３月）
第149集　富沢遺跡－第30次調査報告書第１分冊－縄文～近世編－（平成３年３月）
第150集　富沢遺跡第35次発掘調査報告書（平成３年３月）
第151集　山口遺跡（平成３年３月）
第152集　富沢遺跡・泉崎浦・山口遺跡(3)（平成３年３月）
第153集　南小泉遺跡第20次発掘調査報告書（平成３年３月）
第154集　燕沢遺跡第４・５・６次発掘調査報告書（平成３年３月）
第155集　年報12（平成３年３月）

第156集　郡山遺跡－65次発掘調査報告書（平成４年３月）
第157集　杉土手・北前遺跡発掘調査報告書（平成４年３月）
第158集　町田遺跡発掘調査報告書（平成４年３月）
第159集　神柵遺跡発掘調査報告書（平成４年３月）
第160集　富沢遺跡30次発掘調査報告書第２分冊－旧石器編－（平成４年３月）
第161集　郡山遺跡Ⅻ－平成３年度発掘調査概報－（平成４年３月）
第162集　仙台平野の遺跡群Ⅺ－平成３年度発掘調査報告書－（平成４年３月）
第163集　富沢遺跡・泉崎浦・山口遺跡(4)－70次～79次・下ノ内遺跡第５次発掘調査報告書（平成４年３月）
第164集　南小泉遺跡－21次発掘調査報告書（平成４年３月）
第165集　土手内遺跡発掘調査報告書（平成４年３月）
第166集　沼遺跡発掘調査報告書（平成４年３月）
第167集　年報13（平成４年３月）
第168集　大蓮寺窯跡発掘調査報告書（平成５年３月）
第169集　郡山遺跡ⅩⅢ－平成４年度発掘調査報告書－（平成５年３月）
第170集　仙台平野の遺跡群ⅩⅡ－平成４年度発掘調査報告書－（平成５年３月）
第171集　富沢・泉崎浦・山口遺跡(5)－第78・80～85次発掘調査報告書（平成５年３月）
第172集　富沢・泉崎浦・山口遺跡(6)－第57・58・63・66・69次発掘調査報告書（平成５年３月）
第173集　下ノ内浦遺跡第５次発掘調査報告書（平成５年３月）
第174集　安久東遺跡第３次発掘調査報告書（平成５年３月）
第175集　洞雲寺遺跡発掘調査報告書（平成５年３月）
第176集　年報14（平成５年３月）
第177集　郡山遺跡－第94次発掘調査報告書－（平成６年３月）
第178集　郡山遺跡ⅩⅣ－平成５年度発掘調査概報－（平成６年３月）
第179集　仙台平野の遺跡群ⅩⅢ－平成５年度発掘調査報告書－（平成６年３月）
第180集　大倉地区遺跡範囲確認調査報告書（平成６年３月）
第181集　北原街道Ｂ遺跡発掘調査報告書（平成６年３月）
第182集　中田南遺跡発掘調査報告書（平成６年３月）
第183集　仙台東郊条里跡発掘調査報告書（平成６年３月）
第184集　富沢・泉崎浦・山口遺跡(7)－富沢遺跡第87次発掘調査報告書（平成６年３月）
第185集　今泉遺跡第３次発掘調査報告書（平成６年３月）
第186集　昭和北遺跡発掘調査報告書（平成６年３月）
第187集　愛宕山横穴墓群－第３次発掘調査報告書－（平成６年３月）
第188集　元袋遺跡第２次発掘調査報告書（平成６年３月）
第189集　年報15（平成６年３月）
第190集　高柳遺跡調査報告書（平成７年３月）
第191集　下飯田遺跡発掘調査報告書（平成７年３月）
第192集　南小泉遺跡第22・23次発掘調査報告書（平成６年10月）
第193集　伊古田遺跡－仙台市高速鉄道関係遺跡発掘調査報告書Ⅲ－（平成７年３月）
第194集　郡山遺跡ⅩⅤ－平成６年度発掘調査概報－（平成７年３月）
第195集　仙台平野の遺跡群ⅩⅣ－平成６年度発掘調査報告書－（平成７年３月）
第196集　南小泉遺跡第25次発掘調査報告書（平成７年３月）
第197集　北目城跡発掘調査報告書（平成７年３月）
第198集　上ノ原山遺跡発掘調査報告書（平成７年３月）
第199集　六反田遺跡－仙台市高速鉄道関係遺跡発掘調査報告書Ⅳ－（平成７年３月）
第200集　四郎丸遺跡発掘調査報告書（平成７年３月）
第201集　今泉遺跡第４次発掘調査報告書（平成７年３月）
第202集　下ノ内浦遺跡第５次発掘調査報告書（平成７年３月）
第203集　富沢・泉崎浦・山口遺跡(8)－第88・89次発掘調査報告書－（平成７年３月）
第204集　年報16（平成７年３月）
第205集　野川遺跡発掘調査報告書（平成８年３月）
第206集　中田南遺跡－第２次発掘調査報告書－（平成７年７月）
第207集　仙台市高速鉄道関係遺跡発掘調査報告書Ⅴ（平成８年３月）
第208集　富沢・泉崎浦・山口遺跡(9)－第92～94次発掘調査報告書（平成８年３月）
第209集　笹森城跡発掘調査報告書（平成８年３月）
第210集　郡山遺跡ⅩⅥ－平成７年度発掘調査概報－（平成８年３月）
第211集　仙台平野の遺跡群ⅩⅤ－平成７年度発掘調査報告書－（平成８年３月）
第212集　年報17（平成８年３月）
第213集　中在家南遺跡他発掘調査報告書（平成８年12月）
第214集　養種園遺跡発掘調査報告書（平成９年３月）
第215集　郡山遺跡ⅩⅦ－平成８年度発掘調査概報－（平成９年３月）
第216集　仙台平野の遺跡群ⅩⅥ－平成８年度発掘調査報告書－（平成９年３月）
第217集　相ノ原遺跡・大貝中遺跡・川添東遺跡発掘調査報告書（平成９年３月）
第218集　四郎丸館跡－第２次発掘調査報告書－（平成９年３月）

第219集　安久遺跡第３次発掘調査報告書（平成９年３月）
第220集　富沢・泉崎浦・山口遺跡(10)－第86次発掘調査報告書－（平成９年３月）
第221集　富沢・泉崎浦・山口遺跡(11)－第95～99・101次発掘調査報告書－（平成９年３月）
第222集　郡山遺跡－第112次発掘調査報告書－（平成９年３月）
第223集　高屋敷遺跡ほか発掘調査報告書（平成９年３月）
第224集　年報18（平成９年３月）
第225集　南小泉遺跡第26次発掘調査報告書（平成10年３月）
第226集　南小泉遺跡第30・31次発掘調査報告書（平成10年３月）
第227集　郡山遺跡ⅩⅧ－平成９年度発掘調査概報－（平成10年３月）
第228集　仙台平野の遺跡群ⅩⅦ－平成９年度発掘調査報告書－（平成10年３月）
第229集　原遺跡第１・２次発掘調査報告書（平成10年３月）
第230集　柳生台畑遺跡発掘調査報告書（平成10年３月）
第231集　富沢・泉崎浦・山口遺跡(12)－第102・103・106次発掘調査報告書－（平成10年３月）
第232集　神明社窯跡ほか発掘調査報告書（平成10年３月）
第233集　年報19（平成10年５月）
第234集　郡山遺跡ⅩⅨ－平成10年度発掘調査概報－（平成11年３月）
第235集　富沢遺跡第104次発掘調査報告書（平成11年３月）
第236集　後河原遺跡第３・４次発掘調査報告書（平成11年３月）
第237集　船渡前遺跡発掘調査報告書（平成11年３月）
第238集　陸奥国分尼寺跡ほか発掘調査報告書（平成11年３月）
第239集　年報20（平成11年５月）

仙台市文化財調査報告書第239集

平成10年度
年　　報　　20

平成11年５月

発行　仙台市教育委員会
仙台市青葉区国分町３－７－１
仙台市教育委員会文化財課

印刷　株式会社　共新精版印刷
仙台市宮城野区日の出町２－４－２
ＴＥＬ　２３６－７１８１

R100
古紙配合率100%再生紙を使用しています