

埼玉県埋蔵文化財調査事業団報告書 第125集

坂戸市

なか

中

こう

耕

遺跡

住宅・都市整備公団坂戸入西地区土地地区画整理事業関係

埋蔵文化財発掘調査報告

—VI—

図版編

(第2分冊)

1993

財団法人 埼玉県埋蔵文化財調査事業団

圖版編 (第2分冊) 目次

土器觀察表

| | |
|-----------|----------------|
| 住居跡出土土器 | ……………P 367-424 |
| 方形周溝墓出土土器 | ……………P 385-419 |
| 土城出土土器 | ……………P 420-422 |
| 表採土器 | ……………P 423-424 |

遺物実測図

| | |
|------|---|
| 第1図 | 第1・2・3・4号住居跡出土土器、石器 |
| 第2図 | 第4・5号住居跡出土土器 |
| 第3図 | 第6・7・8・9号住居跡出土土器 |
| 第4図 | 第10号住居跡出土土器、石器 |
| 第5図 | 第11・12号住居跡出土土器、石器 |
| 第6図 | 第13・14号住居跡出土土器、石器 |
| 第7図 | 第14号住居跡、10号土城出土土器、石器 |
| 第8図 | 表採縄文土器 |
| 第9図 | 表採縄文土器、石器 |
| 第10図 | 表採石器 |
| 第11図 | 第15・16・17号住居跡出土土器 |
| 第12図 | 第18・19・20・21号住居跡出土土器 |
| 第13図 | 第21・22・24号住居跡出土土器 |
| 第14図 | 第26・28・29号住居跡出土土器 |
| 第15図 | 第30・32号住居跡出土土器 |
| 第16図 | 第33・34号住居跡出土土器 |
| 第17図 | 第35・36号住居跡出土土器 |
| 第18図 | 第36・37号住居跡出土土器 |
| 第19図 | 第38・39号住居跡出土土器 |
| 第20図 | 第39・40・41号住居跡出土土器 |
| 第21図 | 第42・43・44・45号住居跡出土土器 |
| 第22図 | 第46・47号住居跡出土土器 |
| 第23図 | 第47・49・50・51・53号住居跡出土土器 |
| 第24図 | 第56・57・58・61号住居跡出土土器 |
| 第25図 | 第62・63・64号住居跡出土土器 |
| 第26図 | 第62・63・64号住居跡出土土器 |
| 第27図 | 第65・66・67号住居跡出土土器 |
| 第28図 | 第69・70・71・72・73・74号住居跡出土土器 |
| 第29図 | 第74・75号住居跡出土土器 |
| 第30図 | 第76・77・78号住居跡出土土器 |
| 第31図 | 第78・79・80・81号住居跡出土土器 |
| 第32図 | 第82・83・84・87号住居跡出土土器 古墳時代各住居跡出土土製品、土製品 |
| 第33図 | 第1・2号方形周溝墓出土土器 |
| 第34図 | 第3・4・6・7号方形周溝墓出土土器 |
| 第35図 | 第8・9・10号方形周溝墓出土土器 |
| 第36図 | 第11号方形周溝墓出土土器 |
| 第37図 | 第11号方形周溝墓出土土器 |
| 第38図 | 第12号方形周溝墓出土土器 |
| 第39図 | 第13号方形周溝墓出土土器 |
| 第40図 | 第13号方形周溝墓出土土器 |
| 第41図 | 第13号方形周溝墓出土土器 |
| 第42図 | 第13号方形周溝墓出土土器 |

| | |
|------|---|
| 第43図 | 第13・14号方形周溝墓出土土器 |
| 第44図 | 第16・17号方形周溝墓出土土器 |
| 第45図 | 第17・18号方形周溝墓出土土器 |
| 第46図 | 第19・20・21号方形周溝墓出土土器 |
| 第47図 | 第21号方形周溝墓出土土器 |
| 第48図 | 第21号方形周溝墓出土土器 |
| 第49図 | 第21号方形周溝墓出土土器 |
| 第50図 | 第21号方形周溝墓出土土器 |
| 第51図 | 第21号方形周溝墓出土土器 |
| 第52図 | 第21号方形周溝墓出土土器 |
| 第53図 | 第21・22号方形周溝墓出土土器 |
| 第54図 | 第24・25・26号方形周溝墓出土土器 |
| 第55図 | 第26・27号方形周溝墓出土土器 |
| 第56図 | 第28・29・30号方形周溝墓出土土器 |
| 第57図 | 第31号方形周溝墓出土土器 |
| 第58図 | 第31号方形周溝墓出土土器 |
| 第59図 | 第32号方形周溝墓出土土器 |
| 第60図 | 第32・33号方形周溝墓出土土器 |
| 第61図 | 第33・34号方形周溝墓出土土器 |
| 第62図 | 第34・35号方形周溝墓出土土器 |
| 第63図 | 第36・39・41号方形周溝墓出土土器 |
| 第64図 | 第41号方形周溝墓出土土器 |
| 第65図 | 第41号方形周溝墓出土土器 |
| 第66図 | 第42号方形周溝墓出土土器 |
| 第67図 | 第42号方形周溝墓出土土器 |
| 第68図 | 第42号方形周溝墓出土土器 |
| 第69図 | 第42号方形周溝墓出土土器 |
| 第70図 | 第42・44号方形周溝墓出土土器 |
| 第71図 | 第45・46・47号方形周溝墓出土土器 |
| 第72図 | 第48・49号方形周溝墓出土土器 |
| 第73図 | 第50・51号方形周溝墓出土土器 |
| 第74図 | 第52号方形周溝墓出土土器 |
| 第75図 | 第52・53号方形周溝墓出土土器 |
| 第76図 | 第54・55・56号方形周溝墓出土土器 |
| 第77図 | 第57・58号方形周溝墓出土土器 |
| 第78図 | 第58号方形周溝墓出土土器 |
| 第79図 | 第59・60・62号方形周溝墓出土土器 |
| 第80図 | 第62・66・67号方形周溝墓出土土器 |
| 第81図 | 第24・25・26・28・30・31・37号土城出土土器 |
| 第82図 | 第27号土城出土土器 |
| 第83図 | 第33・38・40号土城出土土器 |
| 第84図 | 第45・46号土城出土土器 |
| 第85図 | 第47・50・51・52号土城出土土器、表採土器 |
| 第86図 | 表採土器 |
| 第87図 | 表採土器 |
| 第88図 | 第13・33号方形周溝墓出土木製品 |
| 第89図 | 第21号方形周溝墓出土鉄製品 第41号方形周溝墓出土木製品 第17・67号住居跡出土炭化材 |

写真図版

- 図版1 遺跡全景（遺跡西半部）
 図版2 遺跡全景（遺跡東半部）
 図版3 航空写真（遺跡北東部）
 図版4 航空写真（遺跡中東部）
 図版5 航空写真（遺跡中西部）
 図版6 航空写真（遺跡中南部）
 図版7 航空写真（遺跡南西部）
 図版8 第1、2、3号住居跡全景
 図版9 第4、5、6号住居跡全景
 図版10 第7、8、9号住居跡全景
 図版11 第10号住居跡全景、炉、炉断面、埋盜
 図版12 第11号住居跡全景、遺物出土状況
 第12号住居跡全景
 図版13 第13号住居跡全景、遺物出土状況
 第14号住居跡全景
 図版14 第14号住居跡遺物出土状況、炉、炉断面
 図版15 第1号土壇確認状況、土層断面、全景
 第2号土壇確認状況、土層断面、全景
 第5号土壇確認状況、全景
 図版16 第3号土壇確認状況、土層断面、全景
 第6号土壇確認状況、土層断面
 第7・8・9号土壇確認状況、
 第7・8号土壇土層断面
 図版17 第9号土壇土層断面、全景
 第10号土壇確認状況、土層断面、全景
 第11号土壇確認状況、土層断面、全景
 図版18 第12号土壇確認状況、土層断面、全景
 第14号土壇確認状況、土層断面
 第18号土壇確認状況、土層断面、全景
 図版19 第15号土壇確認状況、全景
 第19号土壇確認状況、土層断面、全景
 第20号土壇全景
 図版20 第15号住居跡全景
 第16号住居跡全景、炉
 図版21 第17号住居跡全景
 第18号住居跡全景、炉
 図版22 第19号住居跡全景、炉
 第20号住居跡遺物出土状況
 図版23 第21、22、23号住居跡全景
 図版24 第24、25、26号住居跡全景
 図版25 第28、29、30号住居跡全景
 図版26 第30号住居跡遺物出土状況
 図版27 第31、32、33号住居跡全景
 図版28 第33号住居跡遺物出土状況、炉
 図版29 第33号住居跡床面の状況
 第34号住居跡全景、遺物出土状況
 図版30 第35号住居跡全景、遺物出土状況
 第36号住居跡全景
 図版31 第36号住居跡遺物出土状況
 第37号住居跡全景
 図版32 第37号住居跡遺物出土状況、貯蔵穴
 第38号住居跡全景
 図版33 第39号住居跡全景、遺物出土状況
 第40号住居跡全景
 図版34 第41号住居跡全景、遺物出土状況
 第42号住居跡全景
 図版35 第43号住居跡全景、炉
 第44号住居跡全景
 図版36 第44号住居跡炉
 第46号住居跡全景、遺物出土状況
 図版37 第47号住居跡全景、遺物出土状況、土層断面
 図版38 第49号住居跡全景、遺物出土状況
 第52号住居跡全景
 図版39 第51・52・53号住居跡全景
 第53号住居跡全景
 図版40 第51号住居跡遺物出土状況、
 第52号住居跡炉
 第55号住居跡全景
 図版41 第56号住居跡全景、遺物出土状況
 第57・58号住居跡全景
 図版42 第58号住居跡炉、
 第60、61号住居跡全景
 図版43 第61号住居跡遺物出土状況
 第62・63・64号住居跡全景
 第65号住居跡全景
 図版44 第65・66号住居跡全景
 第67号住居跡全景、遺物出土状況
 図版45 第67号住居跡土層断面
 第68、69号住居跡全景
 図版46 第70・71号住居跡全景
 第72、73号住居跡全景
 図版47 第74号住居跡全景、遺物出土状況
 第75号住居跡全景
 図版48 第75号住居跡遺物出土状況、土層断面
 第76号住居跡全景
 図版49 第77号住居跡全景
 第78号住居跡全景、遺物出土状況
 図版50 第78号住居跡遺物出土状況
 図版51 第79号住居跡全景、遺物出土状況
 第80号住居跡全景
 図版52 第81号住居跡全景、遺物出土状況
 第82号住居跡全景
 図版53 第82、83、84号住居跡全景
 図版54 第86、87号住居跡全景
 図版55 第1、2号方形周溝墓全景、第1・2号方
 形周溝墓遺物出土状況
 図版56 第2号方形周溝墓北溝遺物出土状況
 第5、6号方形周溝墓全景
 図版57 第6号方形周溝墓東溝遺物出土状況
 第7号方形周溝墓全景、南溝遺物出土状
 況
 図版58 第7号方形周溝墓東、西溝土層断面
 第8号方形周溝墓全景、東、西溝土層断
 面

- 図版59 第9号方形周溝基全景、南溝遺物出土状況
- 第10号方形周溝基全景、東溝遺物出土状況
- 図版60 第10号方形周溝基東、西溝土層平面
- 第11号方形周溝基全景、北溝土層断面
- 図版61 第11号方形周溝基南西コーナー、東、南溝遺物出土状況
- 図版62 第11号方形周溝基北溝遺物出土状況
- 第12号方形周溝基全景、南溝土層断面
- 図版63 第12号方形周溝基東、南溝遺物出土状況
- 図版64 第13号方形周溝基全景、東、西、南溝土層断面
- 図版65 第13号方形周溝基東、西溝
- 第13号方形周溝基東、南溝遺物出土状況
- 図版66 第13号方形周溝基東、南、西溝遺物出土状況
- 図版67 第13号方形周溝基西溝遺物出土状況
- 図版68 第14号方形周溝基全景、南、北溝土層断面、北溝遺物出土状況
- 図版69 第5-14号方形周溝基遠景
- 第15、16号方形周溝基全景
- 図版70 第16号方形周溝基各溝土層断面、遺物出土状況
- 図版71 第17号方形周溝基全景、東、西溝土層断面東溝遺物出土状況
- 図版72 第18号方形周溝基全景、遺物出土状況
- 第19号方形周溝基全景
- 図版73 第20号方形周溝基全景、南、西溝土層断面
- 第21号方形周溝基調査前の状況
- 図版74 第21号方形周溝基表土除去後の状況、周溝確認状況
- 図版75 第21号方形周溝基方台部土層断面(各トレンチ)
- 図版76 第21号方形周溝基南、西、北溝土層断面
- 図版77 第21号方形周溝基東溝土層断面、東溝遺物出土状況
- 図版78 第21号方形周溝基東、南溝遺物出土状況南溝土層断面
- 図版79 第21号方形周溝基南溝遺物出土状況
- 図版80 第21号方形周溝基南、西溝遺物出土状況南溝炭化物出土状況
- 図版81 第21号方形周溝基西、北溝遺物出土状況北溝土層断面
- 図版82 第21号方形周溝基北溝遺物出土状況、全景
- 図版83 第21号方形周溝基各溝
- 図版84 第22号方形周溝基全景、遺物出土状況南、北溝土層断面
- 図版85 第22号方形周溝基東、西溝土層断面、第23号方形周溝基全景
- 図版86 第24号方形周溝基全景、西溝遺物出土状況、第25号方形周溝基全景
- 図版87 第26号方形周溝基全景、西、北溝土層断面、南溝遺物出土状況
- 図版88 第26号方形周溝基南、西溝遺物出土状況
- 図版89 第27号方形周溝基全景、東、西溝土層断面、東溝遺物出土状況
- 図版90 第28号方形周溝基全景、南東コーナー南溝土層断面、南溝遺物出土状況
- 図版91 第27-28号方形周溝基近接状況、第27号方形周溝基南溝-28号方形周溝基北溝土層断面
- 第29号方形周溝基全景
- 図版92 第29号方形周溝基各溝土層断面
- 第30号方形周溝基全景
- 図版93 第30号方形周溝基南、北溝土層断面、北溝遺物出土状況
- 第31号方形周溝基全景
- 図版94 第31号方形周溝基各溝土層断面、東溝遺物出土状況
- 図版95 第31号方形周溝基南溝遺物出土状況
- 図版96 第32号方形周溝基全景、南、東溝土層断面
- 図版97 第32号方形周溝基西、北溝遺物出土状況
- 図版98 第32号方形周溝基溝西、北、東溝遺物出土状況、北溝土層断面
- 図版99 第32号方形周溝基西、北、東溝土層平面北溝土層断面、南溝遺物出土状況
- 図版100 第33号方形周溝基全景、南、北溝遺物出土状況
- 図版101 第33号方形周溝基東溝遺物出土状況
- 第34号方形周溝基全景
- 図版102 第35号方形周溝基全景、東、南、北溝土層断面
- 図版103 第36号方形周溝基全景、東溝遺物出土状況
- 図版104 第37号方形周溝基東、西溝土層断面
- 第38号方形周溝基全景、東、西溝土層断面
- 図版105 第39号方形周溝基全景、東、南溝遺物出土状況
- 図版106 第40号方形周溝基全景
- 第41号方形周溝基調査前の状況
- 第41号方形周溝基表土除去後の状況
- 図版107 第41号方形周溝基全景、南溝と第42号方形周溝基北溝との近接状況
- 図版108 第41号方形周溝基各溝
- 図版109 第41号方形周溝基方台部土層断面(各トレンチ)
- 図版110 第41号方形周溝基方台部土層断面、南、西、北溝土層断面
- 図版111 第41号方形周溝基南、東、北溝遺物出土状況
- 図版112 第41号方形周溝基南溝遺物出土状況、西溝遺物出土状況(木製二又鏝)
- 図版113 第42号方形周溝基調査前の状況、表土除

去後の状況、西溝

図版114 第42号方形周溝墓全景(各方向)

図版115 第42号方形周溝墓北溝遺出土遺構付近遺出土遺構、北溝内方台部側の溝

図版116 第42号方形周溝墓東、北溝

図版117 第42号方形周溝墓方台部土層断面(各トレンチ)、北溝土層断面

図版118 第42号方形周溝墓南溝遺出土土状況
第2トレンチ遺物出土土状況

図版119 第43号方形周溝墓全景、土層断面(各溝)

図版120 第44号方形周溝墓全景、土層断面(各溝)

図版121 第44号方形周溝墓東溝遺物出土土状況
第45号方形周溝墓土層断面(各溝)

図版122 第46号方形周溝墓西溝遺物出土土状況、西、東、南溝土層断面

図版123 第47号方形周溝墓全景、北溝地土検出土状況、南溝土層断面

図版124 第48号方形周溝墓西溝遺物出土土状況
第49号方形周溝墓全景、南、西、北溝土層断面

図版125 第50号方形周溝墓全景、南・北溝土層断面
第51号方形周溝墓南、西溝土層断面

図版126 第52号方形周溝墓全景、東、北溝土層断面

図版127 第52号方形周溝墓北、南、西溝遺物出土土状況

図版128 第52号方形周溝墓東溝遺物出土土状況
第53号方形周溝墓全景、北溝土層断面

図版129 第54号方形周溝墓全景、土層断面(各溝)

図版130 第54号方形周溝墓西溝遺物出土土状況
第55号方形周溝墓全景、北溝遺物出土土状況

図版131 第56号方形周溝墓全景、土層断面(各溝)

図版132 第58号方形周溝墓東溝遺物出土土状況

図版133 第59号方形周溝墓全景、南溝遺物出土土状況
第60号方形周溝墓全景

図版134 第61号方形周溝墓全景、
第62号方形周溝墓全景、北溝遺物出土土状況

図版135 第62号方形周溝墓北溝遺物出土土状況
第63-68号方形周溝墓遺景
第63-64号方形周溝墓全景

図版136 第65-67号方形周溝墓全景
第66号方形周溝墓全景、北溝遺物出土土状況

図版137 第67号方形周溝墓全景、北溝遺物出土土状況
第68号方形周溝墓全景

図版138 第23号土壇全景、第26号土壇遺物出土土状況、第24、25、31号土壇全景、遺物出土土状況

図版139 第27号土壇土層断面、遺物出土土状況、全

景

図版140 第30、35、37号土壇全景、第36号土壇遺物出土土状況、第40号土壇全景、遺物出土土状況

図版141 第42、46、47号土壇全景、遺物出土土状況、第45、52号土壇全景

図版142 第1・2・4・5号掘立柱建物跡全景

図版143 第6号掘立柱建物跡全景、第2号性格不明遺構全景、第21号方形周溝墓調査風景

図版144 第4・6・9・10・14号住居跡出土土器

図版145 第10・11・13号住居跡、第10号土壇出土土器

図版146 第1・2・3・4号住居跡出土土器

図版147 第4・5・6・7・8・9号住居跡出土土器

図版148 第10・11・12・13・14号住居跡、第10号土壇出土土器

図版149 表探縄文土器

図版150 縄文時代住居跡出土土器

図版151 第15・17号住居跡出土土器

図版152 第18・20・21号住居跡出土土器

図版153 第21・22・24・29・30号住居跡出土土器

図版154 第30・32・34号住居跡出土土器

図版155 第33・34号住居跡出土土器

図版156 第35・36号住居跡出土土器

図版157 第36・39・41号住居跡出土土器

図版158 第39・41・43号住居跡出土土器

図版159 第43・46・47号住居跡出土土器

図版160 第47・49号住居跡出土土器

図版161 第51・56・61・62、64号住居跡出土土器

図版162 第62-64号住居跡出土土器

図版163 第62-64・67・70・73号住居跡出土土器

図版164 第73・74号住居跡出土土器

図版165 第74・75・76・78号住居跡出土土器

図版166 第78・80・81号住居跡出土土器

図版167 第1・2号方形周溝墓出土土器

図版168 第2・3・6・7・8号方形周溝墓出土土器

図版169 第7・9・10号方形周溝墓出土土器

図版170 第10・11号方形周溝墓出土土器

図版171 第11号方形周溝墓出土土器

図版172 第11・12号方形周溝墓出土土器

図版173 第12・13号方形周溝墓出土土器

図版174 第13号方形周溝墓出土土器

図版175 第13号方形周溝墓出土土器

図版176 第13号方形周溝墓出土土器

図版177 第13号方形周溝墓出土土器

図版178 第14・16・17号方形周溝墓出土土器

図版179 第17号方形周溝墓出土土器

図版180 第17・18・19・20号方形周溝墓出土土器

図版181 第20・21号方形周溝墓出土土器

図版182 第21号方形周溝墓出土土器

図版183 第21号方形周溝墓出土土器

図版184 第21号方形周溝墓出土土器

図版185 第21号方形周溝墓出土土器

- 図版186 第21号方形周溝墓出土土器
 図版187 第21号方形周溝墓出土土器
 図版188 第21号方形周溝墓出土土器
 図版189 第21号方形周溝墓出土土器
 図版190 第21号方形周溝墓出土土器
 図版191 第21号方形周溝墓出土土器
 図版192 第22・24・26・27号方形周溝墓出土土器
 図版193 第27・28号方形周溝墓出土土器
 図版194 第28・30号方形周溝墓出土土器
 図版195 第30・31号方形周溝墓出土土器
 図版196 第31号方形周溝墓出土土器
 図版197 第31・32号方形周溝墓出土土器
 図版198 第32号方形周溝墓出土土器
 図版199 第32号方形周溝墓出土土器
 図版200 第33号方形周溝墓出土土器
 図版201 第34号方形周溝墓出土土器
 図版202 第34・35号方形周溝墓出土土器
 図版203 第36・39号方形周溝墓出土土器
 図版204 第39・41号方形周溝墓出土土器
 図版205 第41・42号方形周溝墓出土土器
 図版206 第41号方形周溝墓出土土器
 図版207 第42号方形周溝墓出土土器
 図版208 第42号方形周溝墓出土土器
 図版209 第42号方形周溝墓出土土器
 図版210 第42号方形周溝墓出土土器
 図版211 第44・45号方形周溝墓出土土器
 図版212 第45・46・48号方形周溝墓出土土器
 図版213 第48・49・50号方形周溝墓出土土器
 図版214 第52号方形周溝墓出土土器
 図版215 第52号方形周溝墓出土土器
 図版216 第52号方形周溝墓出土土器
 図版217 第53・54号方形周溝墓出土土器
 図版218 第54号方形周溝墓出土土器
 図版219 第55・56・57・58号方形周溝墓出土土器
 図版220 第58号方形周溝墓出土土器
 図版221 第58号方形周溝墓出土土器
 図版222 第58号方形周溝墓出土土器
 図版223 第59・60号方形周溝墓出土土器
 図版224 第62・66・67号方形周溝墓出土土器
 図版225 第24・25・26・30号土壇出土土器
 図版226 第27号土壇出土土器
 図版227 第28・31・38・40号土壇出土土器
 図版228 第40・45号土壇出土土器
 図版229 第46号土壇出土土器
 図版230 第46・47号土壇出土土器
 図版231 第47・50・51号土壇出土土器・表採土跡器
 図版232 表採土跡器
 図版233 古墳時代住居跡出土土製品・土製品、方形周溝墓出土鉄製品・木製品
 図版234 第13・33号方形周溝墓出土木製品
 図版235 方形周溝墓出土土器穿孔状況
 図版236 方形周溝墓出土土器穿孔状況
 図版237 方形周溝墓出土土器穿孔状況
 図版238 方形周溝墓出土土器穿孔状況
 図版239 方形周溝墓出土土器穿孔状況
 図版240 方形周溝墓出土土器穿孔状況
 土器の底部の状況、底部調整
 図版241 土器の各種調整技法
 図版242 土器の各種調整技法
 図版243 土器の各種調整技法、土器底部の模造版、木葉痕
 図版244 自然科学分析(鉱物)
 図版245 自然科学分析(砂粒の状況)
 図版246 自然科学分析(珪藻化石)
 図版247 自然科学分析(珪藻化石)
 図版248 自然科学分析(花粉化石)
 図版249 自然科学分析(花粉化石)
 図版250 自然科学分析(プレバート内の状況)
 図版251 自然科学分析(植物性酸体)
 図版252 自然科学分析(材)
 図版253 自然科学分析(材)
 図版254 自然科学分析(材)
 図版255 自然科学分析(材)
 図版256 自然科学分析(材)
 図版257 自然科学分析(種実遺体)
 図版258 自然科学分析(X線マイクロアナライザー：
 E P M A 顕微鏡写真)

土器観察表

- ・この観察表は古墳時代の各遺構及び表採の土師器についての観察表である。
- ・器種については器形の判明するものについては、単純口縁を有する壺：単口壺、口縁部にマキアゲ痕を残す壺：マキアゲ痕壺、端部に折返を有するもの：折返口縁壺、等と表記してある。
- ・寸法のアルファベットについては以下のとおりである。
h = 器高(カッコは復原可能なものは復原寸法、不可能なものは遺存高を表す)、f = 口縁部直径、d = 体部最大径、t = 底部(または脚・台)直径
- ・特徴の欄で記述した成形・整形・調整の技法はカタカナを用いた。その内容については、土器写真図版の末にその代表的なものを掲載したので参照されたい。
- ・遺存率については遺存部分の割合の判明するものはパーセント表示した。
- ・色調は土器外表面の代表部分を抽出し、新版標準土色帖(㈱日本色研事業)を参照して表記した。
- ・報告書刊行の迅速化のため本観察表の作成にはパーソナルコンピュータ用の330dpiのプリンターで出力した原稿をそのまま最終版下として用いている。

| SJ15 | 器種 | 寸法 | 特徴・遺存率 | 胎土・色調 |
|------|---------|--------------------------------------|--|---|
| 1 | 台付甕 | f=(23-24) | 甕面を作り下方に小さく折返しコグチ工具でキザミメを施す。外面、部分的にタテハケメ(粗いコグチナデ認む)。内面ヨコハケメ。焼成は非常によい。口縁部小破片。 | 粗砂微量を含む。灰白(10YR8/1)。 |
| 2 | 台付甕 | h=(7.7) t=10.7 | 外面タテハケメ、端部ヨコナデ。底部底面コグチナデ。内面ヨコナメハケメ。外面二次被熱し煤が付着。炭素を吸着する部分がある。台部破片。 | 粗砂と少量の粗砂を含む。鈍い橙(5YR6/3)。 |
| 3 | 高杯 | h=(7.9) t=9.9 | 円窓認めず。外面タテミガキ。端部はコグチナデ(ハケメが残る)。内面は上方コグチナデ、下位(ユビ?)ナデ。内外炭素分の吸着する部分がある。胴部破片。 | 砂粒微量を含む。灰白(7.5YR8/1)。 |
| 4 | 折返口輪壺 | h=(4.3) f=14.0 | 薄い折返口縁で、内外ヨコナデで仕上げ。以下の部分は内外面ともタテミガキ。内外赤彩認め。口縁部破片。 | 粗砂少量を含む。鈍い橙(2.5YR6/4)、赤彩(赤10R5/8)。 |
| 5 | 罎 | h=(3.5) f=9.4 | 外面ヨコミガキ。内面ナデ。端部内外ヨコナデで仕上げ。口縁部1/2周遺存。 | 粗砂微量を含む。灰白(7.5YR8/2)。 |
| SJ16 | 器種 | 寸法 | 特徴・遺存率 | 胎土・色調 |
| 1 | 台付甕 | h=(6.4) t=9.8 | 外面タテ、内面ナメハケメ。体部とはホリ/組接合部分で破壊する。脚部1/4周遺存。 | 粗砂少量を含む。灰白(10YR8/1)。 |
| 2 | 大形折返口輪壺 | h=(5.9) f=16.6 | 折返し縁。折返部は外面ヨコハケメの橙ヘラミガキ。以下の部分は左傾タテハケメの後ミガキ。内面ヨコハケメの後ヨコヘラミガキ。口縁部破片。 | 少量の粗砂と褐色及び黄色の粒子を含む。鈍い橙(5YR7/4)。 |
| 3 | 壺 | h=(3.5) t=(8.3) | 外面ナメミガキ。内面コグチナデ。硬く焼けしめる。底部破片。 | 小径砂粒を含む。灰白(2.5YR/1)。 |
| 4 | 壺 | h=(3.0) f=8.0 | 内外わずかにハケメを認む。口縁部小破片。 | 粗砂を含む。灰白(7.5YR8/2)。 |
| 5 | 壺 | h=(2.3) t=3.4 | 外面は体部(ユビ?)ナデの後軽いミガキ。底部ナデ。内面は全面ナデ。体部下位。底部破片。 | 粗砂と非常に細かい砂粒を含む。灰白(7.5YR6/2)。 |
| 6 | 高杯 | h=(5.1) | 外面タテハケメ。内面コグチナデ。脚上半部破片。 | 粗砂少量と白色針状物質を含む。浅黄橙(5YR8/3)。 |
| SJ17 | 器種 | 寸法 | 特徴・遺存率 | 胎土・色調 |
| 1 | 台付甕 | h=28.4 f=17.2 d=23.3 t=11.2 | 口縁部内縁する鈍い端面を形成し、内外ハケメ。軽いヨコナデで仕上げ。体部は内外面ハケメ。台部も内外面タテハケメ(内面上部ヨコナデ)。体部外面中に煤が付着。刺着する部分も多い。体部下位1/3欠く(80%)。 | 粗砂と。灰白(7.5YR8/2)。 |
| 2 | 台付甕 | h=(3.9) | 外面わずかにハケメを認む。台部内面タテナデ。全体が二次被熱。厚破する。体。台部破片。 | 粗砂と微量の小径砂を含む。浅黄橙(7.5YR6/3)、鈍い橙(5YR7/4)。 |
| 3 | 台付甕 | h=(4.0) | 外面タテ、内面ナメハケメ認む。台部底部にハケメ。全体二次被熱。厚破する。台部破片。 | |
| 4 | 広口壺 | h=19.0 f=18.8 d=20.3 t=8.2 | 所謂、広口壺。折返口縁で、内面ヨコハケメ。外面折返部ヨコハケメの後ヨコナデで仕上げ。折返部の下方はタテハケメ。体部は外面ヨコハケメ(底部付近タテハケメ)。内面コグチナデまたはナデ。口縁部内・外及び体部外面に赤彩。口縁部外面・体部外面上位に炭化物付着を認め、煮沸具に使用された可能性がある。 | 粗砂と小径砂を含む。浅黄橙(7.5YR8/3)。 |
| 5 | 大形単口壺 | h=(21.0) f=14.9 d=26.5 | 口縁部外面ナメハケメ。端部軽いヨコナデ仕上げ。体部強く粗雑なミガキ。内面は口縁部ヨコハケメの後ヨコナデ。頸部から体部上位はナデ、以下はヨコハケメ。頸部下、中位下部にユビオサエ痕認め。口縁部4/5、体部上位1/2遺存(40%)。 | 粗砂多量を含む。灰白(7.5YR8/2)。 |
| 6 | 壺 | h=(3.3) t=11.6 | 外面タテハケメ。内面ヨコハケメ。鈍い端面を作り内外軽いヨコナデで仕上げ。口縁部破片。 | 粗砂と少量の赤色粒子を含む。灰白(7.5YR8/2)。 |
| 7 | 壺 | h=(4.4) t=8.8 | 外面体部タテヘラミガキ。底部周囲コグチナデ。底面コグチナデ。内面はナメ(ハケメが残る)。体部下位。底部破片。 | 粗砂を含む。灰白(7.5YR8/2)。 |
| 8 | 罎 | h=(12.6) d=12.9 t=2.6 | 外面タテないし左上がりのナメヘラミガキ(上位にハケメが残る)。内面ナデ(底部ハケメ)。直径1.8-2.2cmの不正円形の小さな上げ底を程する。成形・調整とも丁寧。口縁部欠く(80%)。 | 少量の粗砂と雲母微細粒を含む。灰白(2.5YR/1)。 |
| 9 | 高杯 | h=(16.6) f=26.5 | 杯部外面ナメミガキ(部分的にハケメの残る)。内面ミガキ。脚部外面タテミガキ。内面ナデ。円窓3個。周壁を円窓にそってミガキ。杯部と脚はホリ/組で接合。杯部4/5遺存。脚部欠く(80%)。 | 砂粒と少量の小径砂、多量の雲母微細粒を含む。鈍い橙(5YR7/4)。 |
| 10 | 高杯 | h=(3.4) t=19.0 | 外面タテヘラミガキ。内面丁寧にナデ。外面赤彩。胴部破片。あるいは器台の台部。 | 粗砂多量を含む。白色針状物質を含む。浅黄橙(7.5YR8/3)。 |

| SJ18 | 器種 | 寸法 | 特徴・遺存率 | 胎土・色調 |
|------|---------|-------------------------------------|--|--|
| 1 | 台付甕 | h=(14.0) f=15.6 d=20.2 | 口縁部内面ヨコ、外面タテハケメ、端部小さく鈍い端面を形成し内外面ヨコナデで仕上げ、体部外面ヨコハケメ(下部はナナメハケメ)、内面コグチナデ、全体に雑な作り、口縁・体部破片。 | 粗砂を含む。 浅黄緑(7.5YR8/3)。 |
| 2 | 台付甕 | h=(6.4) t=10.6 | 外面タテミガキ、内面ナナメハケメ、脚部破片。 | 灰白(10YR7/1)。 |
| 3 | 大形折返口縁甕 | h=(8.8) f=18.0 | 東厚な折返口縁を有する。折返し部外面ヨコ・ナナメハケメ(端部はヨコナデを加える)、内面は丁寧にコグチナデ。ほぼ水平な端面を作り出しハケメにて仕上げ。頸部は外面タテ・ナナメハケメ、内面ヨコハケメ、外面・体部破損面に煤の付着認め、外面二次被熱、口縁部破片。 | 粗砂を含む。 灰白(5YR8/2)。 赤彩(赤7.5YR6/6)。 |
| 4 | 単口甕 | h=20.3 f=9.6 d=15.8 t=6.6 | 外面はほぼ全面を想いタテミガキ(各所にハケメ残る)、内面は口縁部がヨコハケメ、体部はコグチナデ、口縁端部内外ヨコナデで仕上げ、底部木葉痕(?)をコグチナデ(80%)。 | 粗砂多量を含む。 灰白(10YR8/1)。 |
| 5 | 罎 | h=(5.5) f=6.0 d=6.8 | 口縁部軽いヨコナデ?体部外面粗いハケメ、内面ナデ、雑な作り、口縁・体部破片。 | 鈍い橙(7.5YR7/3)。 |
| 6 | 脚付筒 | h=(7.0) f=13.5 | 底部の破損状況から脚付と判断、口縁部外面ナナメハケメ(端部軽いヨコナデを加える)、体部外面ヨコハケメ(下部粗雑なミガキを加える)、内面ヨコナデの後軽いヘラミガキで仕上げ、口縁・体部若干欠く、脚部は全く欠く(70%)。 | 粗砂を含む。 灰白(7.5YR8/2)。 |
| 7 | 高杯 | h=(6.1) f=21.5 | 外面(左傾)タテハケメ、下部タテのコグチナデ(口縁端部は軽いナデを加える)、内面タテミガキ、口縁端部にわずかに内頸する小さな端面を作り出しハケメ仕上げ、脚部欠く(60%)。 | 粗砂と少量の鉄を含む 浅黄緑(7.5YR8/3)。 |
| 8 | 高杯 | h=8.2 f=15.2 t=13.3 | 杯部は口縁部外面ヨコミガキ、下部タテミガキ(ハケメ残りやや雑な作り)、内面はミガキ、端部に小さな端面を作り出し、ヘラミガキで仕上げ、脚部は外面タテ、内面ヨコヘラミガキ、端部小さな端面を作りヘラミガキで仕上げ、円唇は4個で間隔やや不均等、杯部1/3、脚部1/2欠く。(80%)。 | 粗砂多量を含む。 灰白(10YR8/2)。 |
| SJ19 | 器種 | 寸法 | 特徴・遺存率 | 胎土・色調 |
| 1 | 台付甕 | h=(4.6) f=(15.5) | 口縁部端面を有する、内面口縁部ヨコハケメ、体部ナデ、外面ハケメ、全体に磨滅する、口縁部破片。 | 粗砂と赤色粒子を含む。 鈍い橙(7.5YR7/3)。 |
| 2 | 台付甕 | f=(12.7) | 口縁部端面を有する、外面ナデ、内面粗い浅いハケメ、口縁部破片。 | 鈍い黄橙(10YR7/2)。 |
| SJ20 | 器種 | 寸法 | 特徴・遺存率 | 胎土・色調 |
| 1 | 甕 | h=17.1 f=10.5 d=16.1 t=6.4 | 口縁部は外面タテハケメの後ヨコナデ、内面ヨコハケメ、体部は上位ナナメ・ヨコハケメ、中位以下はコグチナデ(底部付近はタテハケメ残る)、内面は頸部以下その下方の接合痕遺存部までナデ、それ以外はコグチナデ(浅い茶が残りハケメに近い)、体部は二次被熱し摩滅、脆料、底部に木葉痕あり、体部1/4欠く(70%)。 | 粗砂量を含む。 浅黄緑(7.5YR8/3)。 |
| SJ21 | 器種 | 寸法 | 特徴・遺存率 | 胎土・色調 |
| 1 | 台付甕 | h=22.2 f=18.0 d=16.0 t=9.0 | 口縁部は直立気味で端面を形成し外面ナナメ、内面ヨコハケメで仕上げる、体部外面ハケメ、内面ナデ、体部・台部二次被熱し、器面荒れる、台部外面タテハケメの後、軽いナデ、内面ナデ(下部はヨコハケメ)、口縁・体部若干欠く(60%)。 | 粗砂少量を含む。 鈍い橙(7.5YR6/4)。 |
| 2 | 台付甕 | h=(17.0) f=(17.0) d=(21.0) | 口縁部外面ナナメ、内面ヨコハケメ、体部外面ヨコハケメ、内面はナデ、体部下位二次被熱、口縁・体部破片。 | 粗砂を含む。 浅黄緑(10YR8/3)。 |
| 3 | 台付甕 | h=(6.9) f=14.0 | 口縁部内外にわずかにハケメ認め、内外摩滅して調整不明、口縁・体部上位破片。 | 粗砂多量を含む。 赤色粒少量含む。 鈍い橙(7.5YR7/3)。 黒(7.5YR2/1)。 |
| 4 | 甕 | f=14.0 | 口縁部内外に軽いヨコナデを認め、口縁部小破片。 | 浅黄緑(10YR8/3)。 |
| 5 | 壺 | h=(3.3) f=16.1 | 広口甕と思われる、口縁部内外面ナデ、口縁部内外と体部外面に赤彩、口縁部小破片。 | 赤彩(赤7.5YR4/6)。 |
| 6 | 単口甕 | h=(16.4) f=12.4 d=17.6 | 球形の体部をもつ、口縁部外面上位ヨコハケメ、中位以下ナナメハケメ、体部内面コグチナデ(各所にユビオサエ痕残る)、外面ヘラミガキ(ハケメ残る)、内外摩滅、口縁・体部上位1/3高遺存(30%)、単純口縁の感か、体部上、下位の乾燥接合部で鈍く粗出する、体部外面全面タテハケメ、乾燥接合部は粘土を貼りケズリを加える部分がある、内面は上位にユビオサエ痕が残り、下位・底部はヨコハケメ、他はコグチナデ、口縁部欠く、体・底部1/2遺存(40%)。 | 粗砂多量を含む。 灰白(7.5YR8/2)。 |
| 7 | 壺 | h=(17.6) d=19.0 t=8.2 | | 粗砂を含む。 鈍い橙(7.5YR7/3)。 赤彩(赤7.0R4/4)。 |

| SJ21 | 器種 | 寸法 | 特徴・遺存率 | 胎土・色調 |
|------|-------------|---------------------------------------|---|---|
| 8 | 大形 折込口縁壺 | h=(4.1) f=13.0 h=(3.2) f=9.6 | 内外ヘラミガキ(内面わずかにハケメ残る)。折込部外面摩擦するが赤彩残る。口縁部破片。 | 粗砂多量に含む。 鈍い黄橙(10YR7/2)。 粗砂多量に含む。 浅黄橙(10YR8/3)。 |
| 9 | 壺 | h=(4.0) t=8.7 | 体部ミガキ(ハケメ残る)。わずかに赤彩残る。外面底部ヘラナデ。内面ナデ。底部破片。 | 粗砂含む。 灰白(10YR8/1)。 |
| 10 | 輪 | h=(4.8) f=18.1 d=17.2 | 大ぶりの器形。口縁部に最大径。口縁部内外にハケメ残る。口縁-体部破片。 | 鈍い黄橙(10Y7/2)。 |
| 11 | 脚付輪 | b=(6.0) f=(9.1) d=(8.9) | 体部外面ハケメまたはコグチナデの後、軽くヘラミガキ。口縁-体部破片。 | 粗砂多量に含む。 鈍い黄橙(10YR7/2)。 |
| 12 | 器台 | h=9.0 f=8.7 t=10.3 | 受部浅く丸味をもつ。端部はつまむようにヨコナデ。このため外面端部直下に小さな内湾する翼を形成する。脚部外面タテハケメの後軽いミガキ。端部は内、外面ヨコナデを加える。受部内外面-脚部外面赤彩。脚部上位表面、剥落する部分あり。受部と脚部一部欠く(80%)。 | 粗砂含む。 灰白(7.5YR8/1)。 赤彩(赤10R5/8)。 |
| SJ22 | 器種 | 寸法 | 特徴・遺存率 | 胎土・色調 |
| 1 | 台付甕 | h=17.5 f=15.4 t=16.2 d=9.0 | 口縁部は端部を作り出しハケメで仕上げ。体部-台部二次被熱。口縁-体部、被熱のため剥落目立つ。口縁部外面左傾タテ。内面ヨコハケメ。体部外面ナメハケメ。内面コグチナデ。台部外面タテハケメ。内面ヨコハケメ。部分的にヘラナデを加える。各所部分的に欠く(90%)。 | 粗砂含む。 鈍い黄橙(10YR7/2)。 赤彩(10R赤黒5/4)。 |
| 2 | 台付甕 | b=(5.0) | 全体二次被熱。外面タテハケメ。内面コグチナデ。台部破片。 | 鈍い橙(7.5YR7/3)。 |
| 3 | 単口壺 | h=(7.6) f=8.8 | 口縁部外面タテ。内面ヨコハケメ。端部丸くおさめヨコナデで仕上げ。体部外面ハケメの後、距離なヘラミガキ。内面はナデ。口縁-肩部破片。 | 粗砂含む。 鈍い黄橙(10YR7/3)。 |
| SJ24 | 器種 | 寸法 | 特徴・遺存率 | 胎土・色調 |
| 1 | 器台 | h=9.3 f=9.7 t=10.6 | 受部口縁部小さな鈍い端部を形成。内外面ヨコナデ(外面タテハケメ残る)。脚部印窓3個。脚部端部小さな鈍い端部を形成。外面タテハケメ。器部はナデを加える。内面ヨコハケメ。上方はナデ。脚部の一部に赤彩残る。全体二次被熱。煮湯用の台脚に転用か。受部1/3-脚上位若干欠く(80%)。 | 粗砂含む。 鈍い黄橙(10YR7/2)。 赤彩(10R6/8)。 |
| SJ26 | 器種 | 寸法 | 特徴・遺存率 | 胎土・色調 |
| 1 | 小形 台付甕 | h=(7.7) f=11.2 d=12.2 | 口縁部は外傾する端部を作りだして下部を下方に小さく突出させヨコナデで仕上げ。外面タテハケメまたはナメハケメ。内面は口縁部がヨコハケメ。体部ナデ。口縁-体部破片。 | 粗砂と少量の小径礫含む。 灰白(7.5YR8/2)。 |
| 2 | 小形 台付甕 | h=(3.3) t=5.4 | 外面ナデ(頸部タテハケメ認む)。内面ナデ。ハケメ。体部内面ハケメ。コグチナデの後ナデ。体部内-外面赤彩遺存。台部破片。 | 粗砂含む。 灰白(7.5YR8/2)。 |
| 3 | 壺 | h=(15.5) d=21.5 | 外面上位ナメミガキ。下部ナメまたはヨコミガキ(上方より広い)。内面コグチナデ。下部第一段の乾燥接合部で破損。体部2/5再遺存。 | 粗砂多量に含む。 灰白(7.5YR8/1)。 |
| 4 | 壺 | h=(3.2) t=9.6 | 外面タテコグチナデの後ナメナデ(下部ヨコナデ)。内面ナデ。底部外面コグチナデ。底部破片。 | 灰色針状物質と少量の粗砂、小径礫含む。 灰白(2.5YR8/2)。 |
| SJ28 | 器種 | 寸法 | 特徴・遺存率 | 胎土・色調 |
| 1 | 台付甕 | h=(2.9) f=(16.2) | 口縁部端部を有し、内-外面ヨコナデ。体部外面ハケメ。内面ナデ。口縁部1/5再遺存。 | 灰白(5YR8/2)。 |
| SJ29 | 器種 | 寸法 | 特徴・遺存率 | 胎土・色調 |
| 1 | 台付甕 | h=(16.5) f=17.5 d=22.0 | 口縁部内外面ヨコナデ。体部外面強くヨココグチナデ(砂粒が移動する)。内面コグチナデ(上部に接合痕認む)。口縁-体部外面。灰化物を吸着し、黒くなる部分が多い。口縁-体部破片(20%)。 | 少量の小径礫と多量の粗砂含む。 鈍い橙(7.5YR7/3)。 |
| 2 | 台付甕 | h=(4.8) f=17.6 | 口縁部は比較的明確な「く」の字状を呈し。端部は丸くおさめ内外面ヨコナデ。内面ヨコまたはナメハケメ。外面タテハケメが残る。体部は外面ハケメ。内面コグチナデ。口縁部破片。 | 小径礫と粗砂含む。 灰白(7.5YR8/1)。 |
| 3 | 台付甕 | h=(5.3) f=16.0 | 内外摩擦。外面ナメハケメ。内面ヨコハケメ認む。口縁部破片。 | 粗砂多量に含む。 灰白(10YR8/1)。 |
| 4 | 台付甕 | | 端部に板状工具のキザミメがある。内外面ヨコナデ。体部は外面ナメハケメ。内面ナデ。口縁部小破片。 | 粗砂含む。 褐色(10YR5/1)。 |

| SJ29 | 器種 | 寸法 | 特徴・遺存率 | 胎土・色調 |
|------|---------|-------------------------------------|---|--|
| 5 | 椀 | h=(3.5) f=10.0 d=10.6 | 内外厚減,調整不明,口縁部破片. | 粗砂と小径礫多量に含む. 鈍い黄(7.5YR7/3). |
| 6 | 台付甕 | h=(8.8) | 外面細かなタテハケメ,体部内面コグチナデ(炭素分を吸着して黒色を呈す),台部内面ナデ,体部-台部破片. | 少量の小径礫と多量の粗砂を含む. 鈍い黄(7.5YR7/4). |
| 7 | 台付甕 | h=(10.5) t=10.4 | 外面は浅く細かなタテハケメで台部端はヨコハケメ,体部下位に二次加熱跡,体部内面ナデ(炭素分を吸着し黒色を呈する),台部内面コグチナデ,体部下-台部破片. | 粗砂と小径礫多量に含む,鈍い黄(7.5YR6/3). |
| 8 | 台付甕? | h=(4.5) t=8.2 | 外面タテハケメ,内面上部ナデ,下位ヨコハケメ,全体強く二次加熱する,脚部破片. | 黄(2.5YR6/8). |
| 9 | 台付甕 | h=(6.0) | 外面ナデ,タテコグチナデ,内面タテナデ,頸部外面ナナメハケメ残る,脚部破片. | 粗砂と少量含む. 灰白(10YR8/1). |
| 10 | 単口壺 | h=(8.5) f=11.8 | 口縁部内外ヨコナデ,体部上位外面丁寧にタテコグチナデ(ヘラミガキに近い),部分的にナナメにナデ,内面ナナメナデ(ユビオサエによる凸凹目立つ),頸部-体部上位接合痕跡. 口縁-体部上位1/2間遺存. | 粗砂を含む. 灰白(10YR8/1). |
| 11 | 壺 | h=(2.1) t=4.9 | 外面タテハケメの後ミガキ,内面コグチナデ,底部外面に剥離痕,底部破片. | 粗砂多量に含む, 明褐色(7.5YR7/1). |
| 12 | 壺 | h=(2.2) t=5.6 | 外面タテハケメ,内面ナナメハケメ,底部破片. | 粗砂少量含む. 灰白(7.5YR8/1). |
| 13 | 壺 | h=(3.2) t=5.0 | 外面タテハケメの後ナデ,内面ナデ,底部破片. | 粗砂と小径礫含む. 褐色(10YR6/1). |
| 14 | 壺 | h=(2.1) t=5.0 | 体部外面タテハケメ,内面コグチナデ,底部外面コグチナデ,底部破片. | 灰濁(7.5YR6/2). |
| 15 | 高杯 | h=(6.5) t=9.0 | 内底認められないが内面から一度穿孔を試み止めている,外面タテヘラミガキ(部分的にハケメ残る),内面ナデ(部分的にハケメ残る),外面二次加熱する部分あり,脚部破片. | 粗砂と少量の小径礫含む,灰白(7.5YR8/2). |
| 16 | 高杯 | h=(2.2) t=3.5 | 外面タテミガキ(赤彩認め),内面ナデ,杯部内面ヘラミガキ(赤彩認め),脚部破片. | 鈍い黄(7.5YR7/3), 赤彩(赤10YR5/6). |
| SJ30 | 器種 | 寸法 | 特徴・遺存率 | 胎土・色調 |
| 1 | 台付甕 | h=(22.1) f=17.6 d=26.0 | 口縁部丸くおさめ内外ヨコナデ,体部外面ナナメ・タテハケメ,内面ナデ,体部外面中位以下に炭化物の薄い付着認め. 口縁-体部破片. | 粗砂と微細な雲母粒含む, 鈍い黄(7.5YR7/3). |
| 2 | 台付甕 | h=(15.6) f=18.4 d=21.5 | 口縁部外面ナナメハケメ(上方端部付近ヨコハケメ),内面ヨコハケメ,肩部を軽いヨコナデ仕上げ,体部は外面ヨコハケメ(下部ナナメヘラナデを加える),内面丁寧にナデ,口縁-体部破片(30%). | 粗砂含む, 鈍い黄(5YR6/4). |
| 3 | 台付甕 | h=(14.2) f=17.2 d=19.9 | 口縁部外面ナナメハケメ,内面ヨコハケメ,肩部は小さな面を作ろうとするが粘土が足りず滑く粗雑な部分が多い,体部外面ヨコまたはナナメハケメ(下部タテヘラナデを加える),内面コグチナデ(上位に接合痕認め),口縁-体部破片(40%). | 粗砂と少量の小径礫含む, 灰白(5YR8/1). |
| 4 | 台付甕 | h=(5.0) t=9.2 | 外面タテコグチナデ,内面上部ナデ,下部ヨコハケメ,肩部ヨコナデで仕上げ,台部破片. | 粗砂と小径礫少量含む, 微細な雲母粒含む, 鈍い黄(7.5YR7/4). |
| 5 | 台付甕 | h=(7.0) t=10.6 | 外面タテ・ナナメハケメ,肩部はヨコハケメ(上部にヘラナデを加える部分あり),内面剥着しい(ヨコハケメ認め),台部破片. | 粗砂含む, 灰白(7.5YR8/1). |
| 6 | 単口壺 | h=20.2 f=10.0 d=20.0 t=8.4 | 口縁部内外面ナナメミガキ,体部外面ナナメミガキ(下部は右傾タテミガキ),底部付近はヨコにナデ,体部内面タテまたはナナメコグチナデ,口縁-体部断点無いが調整,胎土から同一個体と判断,体-底部破片(60%). | 粗砂含む, 灰白(2.5Y7/1). |
| 7 | 大形折返し縁壺 | h=(4.8) f=16.0 | 折返し口縁で,外傾する端面を形成する(ハケメの遺存する部分あり),折返し部分はヨコハケメの後ミガキ,下方はタテミガキ,内面ナナメミガキ(肩部ハケメを認め),内面わずかに赤彩遺存, 口縁部破片. | 白色粒子の目立つ細砂含む, 鈍い黄(7.5YR7/3). |
| 8 | 単口壺 | h=12.2 f=8.8 d=11.7 t=6.3 | 口縁部外面ごく軽いナデ,肩部は粘土が不足し粗雑な作りとなる,体部外面条痕の深さ幅とも不均等なハケメ,内面コグチナデ, 約1/2間欠く(50%). | 細砂含む, 灰白(2.5YR/1). |

| SJ30 | 器種 | 寸法 | 特徴・遺存率 | 胎土・色調 |
|------|-----|-------------------------------------|---|---|
| 9 | 高杯 | h=(7.6) f=22.2 | 外面は一定範囲を決め一定方向にヘラミガキ(タテないしナメヘラミガキとなる。部分的に肌いハケメが残る)。底部はナデ。内面は外面同様ヘラミガキ。杯部破片(50%) | 少量の粗砂と小径礫を含む。 浅黄橙(7.5YR8/4)。 灰白(10YR8/2)。 |
| 10 | 器台 | h=(6.1) t=8.4 | 円窓無い可能性高い。外面タテヘラミガキ。内面上方ナデ。下位ヨコハケメ。脚1/3周遺存。 | 灰白(10YR8/2)。 |
| SJ32 | 器種 | 寸法 | 特徴・遺存率 | 胎土・色調 |
| 1 | 壺 | h=13.5 f=10.5 d=14.5 t=5.5 | 口縁部外面タテ、内面ヨコハケメの後内外面ヨコナデ。体部は外面ナメハケメ(下部はタテハケメ)。内面コグチナデ。底部外面コグチナデ。口縁-底部1/2強遺存(55%)。 | 少量の粗砂と微量の小径礫を含む。 灰白(7.5YR8/1)。 |
| 2 | 単口壺 | h=13.8 f=9.3 d=13.7 t=6.2 | 口縁部は外面、軽いヨコナデ。内面ヨコハケメ(下位にナデ認め)。体部は外面上位ナメハケメ(中位は調整しないが部分的にハケメ)。下位ナメハケメ。底部開脚ナデを加える。内面はナデ。やや雑な作り。体-底部1/3欠く(60%)。 | 礫を少量含む。 鈍い橙(5YR6/3)。 |
| 3 | 壺 | h=(10.7) d=11.8 t=4.5 | 成形・調整とも雑で胴部は水平でない。体部外面粗雑なヨコヘラミガキ。内面コグチナデ(一部ハケメ)。頸部内面ヨコにヘラミガキ。底部外面コグチナデの後部分的にヘラミガキ。口縁部と体-底部1/5欠く(70%)。 | 粗砂と少量の小径礫を含む。 鈍い黄橙(10YR7/2)。 |
| SJ33 | 器種 | 寸法 | 特徴・遺存率 | 胎土・色調 |
| 1 | 台付甕 | h=(11.9) f=15.9 d=17.8 | 口縁部外方にわずかに肥厚。内外ヨコナデで仕上げ(外面ハケメ残る)。体部は外面ナメハケメ(部分的にタテハケメ)で炭化物付着する部分多い。内面コグチナデ(上部に右回りに上がる接合痕と頸部にハケメが残る)。体部中位以下欠く(40%)。 | 粗砂と微量の小径礫を含む。灰白(7.5YR8/1)。 |
| 2 | 台付甕 | h=(4.4) f=17.3 | 外面タテハケメ。内面ヨコハケメ。端部内外面ヨコナデ。体部内面上部ナデ。口縁部破片。 | 灰白(7.5YR8/2)。 |
| 3 | 台付甕 | h=(3.5) f=11.0 | 内外明瞭なヨコナデ。体部は外面コグチナデ。内面ナデ。口縁部1/3周遺存。 | 粗砂含む。 明黄橙(7.5YR7/2)。 |
| 4 | 台付甕 | h=(14.5) d=19.5 t=8.0 | 体部は外面、右上がりのナメハケメ(浅く開脚不整)。下部タテハケメ。内面コグチナデ。台部外面タテハケメ。外面厚減。体部下平。台部上位破片。 | 粗砂と小径礫多量を含む。黄灰(2.5YR/1)。 |
| 5 | 台付甕 | h=(4.4) | 外面ナメハケメ。内面コグチナデ。体部下位の第1段乾燥面で破損する。体部下位破片。 | 小径礫と多量の粗砂を含む。灰白(10YR8/1)。 |
| 6 | 台付甕 | h=(7.3) | 体部は外面右傾タテハケメ。内面はタテコグチナデで炭化物薄く付着。台部外面タテ・ナメハケメ。内面ナデ。体-台部接合部分破片。 | 白色針状物質。粗砂。小径礫多量を含む。 灰褐色(7.5YR/2)。 |
| 7 | 台付甕 | h=(6.1) | 外面タテハケメ。内面ナデ(わずかにハケメ残る)。体部とはホゾ組。台部上位破片。 | 小径礫と粗砂多量を含む。 鈍い橙(7.5YR7/3)。 |
| 8 | 台付甕 | h=(4.3) t=9.0 | 外面コグチナデの後ナデ。端部ヨコナデ。台部小破片。 | 粗砂少量含む。 灰白(10YR8/1)。 |
| 9 | 壺 | h=(22.0) d=24.3 t=9.0 | 体部外面主にタテミガキ(各所にハケメが残る)。底部との境は強くヨコにコグチナデ。内面全面コグチナデ。体-底部1/2遺存(50%)。 | 粗砂と微量の小径礫を含む。灰白(7.5YR8/2)。 |
| 10 | 壺 | h=(7.4) d=16.5 t=6.7 | 体部外面下位タテハケメの後全体を雑にミガキ。内面はナデ。底部外面コグチナデ。体-底部破片。 | 小径礫と多量の粗砂を含む。鈍い黄橙(10YR7/2)。 |
| 11 | 碗 | h=(2.7) t=5.0 | 底部に断面二角形の高台が陥付けられる。外面ナメハケメ。内面ナデ。高台はユビオサエして仕上げる。底部破片。 | 灰白(10YR7/1)。 |
| 12 | 器台 | h=9.3 f=9.1 t=9.0 | 受部外面下位に鈍い段が。端部下にもヨコナデによる段が形成される。口縁部外面上位ヨコナデの後ヨコミガキ。下部ナメハケメ。内面ヨコミガキ。脚部はタテハケメ(下部はミガキを加える)。内面は上部ナデ。中位ハケメ。下部ヨコナデ。円窓は3個で穿孔位置やや上下する。脚部1/3欠く(80%)。 | 粗砂と少量含む。 灰黄(2.5Y7/2)。 |
| 13 | 器台 | h=7.8 f=8.1 t=9.7 | 円窓4個。受部内外面ミガキ(内面厚減)。脚部外面タテミガキ。内面コグチナデ。受-脚部各2/3弱欠く(40%)。 | 粗砂と小径礫多量を含む。灰黄(2.5Y7/2)。 |
| 14 | 器台 | h=(2.8) f=9.3 | 内外ミガキ。二次加熱し内外厚減。受部破片。 | 粗砂多量を含む。 浅黄橙(7.5YR8/3)。 |
| 15 | 高杯 | h=(4.7) t=12.4 | 外面タテハケメの後ミガキ。内面コグチナデの後ナデ。端部ヨコナデ。大形の器形と思われる。脚部破片。 | 粗砂と粗砂少量含む。 灰黄(2.5Y7/2)。 |

| SJ34 | 器種 | 寸法 | 特徴・遺存率 | 胎土・色調 |
|------|-------|----------------------------------|--|---------------------------------------|
| 1 | 台付甕 | h=(12.7) f=14.4 d=14.9 | 口縁部比較的明確な「く」の字状。肩部丸くおさめ、内外頸部付近までヨコナデ(外面ナメハケメ残る)。体部外面左上りのヨコハケメ。上部炭化物薄く付着する部分あり、下部二次焼熱のため摩滅剥落する。内面コグチナデ。丁寧な作り。口縁-体部破片(40%)。体部外面ヨコヘラミガキ(ハケメ及びコグチナデ残る)。内面コグチナデ。荒いヘラナデ。乾燥接合部最下段の端部は小さな端面を作ってヨコナデしており、約3/4がこの面で破損する。底部外面軽いナデ。体部下位-底部破片。 | 白色針状物質と粗砂を含む。黄橙(10YR8/6)。赤彩(赤10B5/8)。 |
| 2 | 大形甕 | h=(7.8) t=7.8 | 口縁部ヨコナデ。体部外面下位右傾タテハケメ、内面ハケメ・コグチナデ。やや雑な作り。 | 硬炭粒と砂粒少量含む。鈍い黄橙(10YR7/2)。 |
| 3 | 單口壺 | h=9.0 f=6.7 d=9.0 t=5.6 | 口縁部ヨコナデ。体部外面下位右傾タテハケメ、内面ハケメ・コグチナデ。やや雑な作り。口縁部の一部、体部1/2。底部大部分を欠く(50%)。 | 粗砂多量に含む。黄橙(10YR8/6)。 |
| 4 | 單口壺 | h=9.8 f=6.8 d=7.7 t=5.7 | 外面口縁部から体部上位左傾タテハケメ。以下の部分はナデ。内面は口縁部ヨコハケメ(底部にユビオサエの凸凹が目立つ)。口縁部は内外ヨコナデで仕上げ。やや雑な作り。1/2周遺存(45%)。 | 粗砂と少量の小径籾を含む。鈍い黄橙(10YR7/4)。 |
| 5 | 碗 | h=7.0 f=9.9 d=9.9 t=4.2 | 口縁部ややびつに歪む。端部内外をヨコナデ。体部外面タテコグチナデの残タテミガキ。内面コグチナデの後丁寧なナデ。口縁部1/2周欠く(90%)。 | 少量の粗砂と小径籾を含む。灰白(7.5YR8/1)。 |
| SJ35 | 器種 | 寸法 | 特徴・遺存率 | 胎土・色調 |
| 1 | 台付甕 | h=(10.2) f=14.5 d=15.9 | 大ききの割に厚い。口縁部外面タテハケメ。内面コグチナデ・ハケメ。体部は外面ハケメの後軽いナデ。内面はコグチナデ。口縁-体部上位外面、摩滅・剥落。体部煤の付着認め。口縁-体部破片。 | 粗砂と雲母微粒を含む。鈍い橙(7.5YR7/3)。 |
| 2 | 台付甕 | h=(7.3) | 体部は外面ナメハケメ。内面コグチナデ。台部外面タテ、内面ナメハケメ。台部内面中央に粘土塊を充填して体部を接合する。外面全体に摩滅。二次焼熱し、煤が薄く付着する。体-台部破片。 | 粗砂と雲母微粒を含む。浅黄橙(7.5YR8/3)。 |
| 3 | 台付甕 | h=(4.5) t=7.2 | 外面ハケメの後軽くなデ(?)。内面コグチナデ(下部ハケメ残る)。外面二次焼熱のためかやや摩滅。炭化物の薄い付着認め。台部破片。 | 雲母微量を含む。鈍い橙(5YR7/4)。 |
| 4 | 台付甕 | h=(6.2) t=9.0 | 外面強く粗いハケメわずかに認め。内面ナメハケメ。体部底面コグチナデ。外面強く二次焼熱。摩滅する。台部破片。 | 粗砂を含む。浅黄橙(7.5YR8/3)。 |
| 5 | 有段口縁壺 | h=(3.6) f=19.6 | 外面タテヘラミガキ。内面わずかに右傾するタテヘラミガキ。外方に湾曲して端面を形成。段部(水平部分)外面にわずかに赤彩遺存。内面二次焼熱(?)。口縁部破片。 | 粗砂と微量の小径籾を含む。浅黄橙(7.5YR8/3)。 |
| 6 | 罎 | h=(7.7) f=7.1 | 所謂腰表。口縁部に内傾する端面形成しヨコナデで仕上げ。外面タテヘラミガキ(タテハケメわずかに残る)。内面止めながらヨコハケメ(下位はナデ)。頸-体部外面ヨコヘラミガキ。体部内面ユビオサエ痕認め。口縁部破片。 | 粗砂少量含む。白色針状物質を含む。浅黄橙(7.5YR8/3)。 |
| 7 | 壺 | h=(14.1) d=25.6 t=9.0 | 体部外面上位はナメ。下位はタテヘラミガキ。内面はコグチナデ(下位にハケメ残る)。体部外面底部付近二次焼熱。底部外縁部摩滅。体-底部破片。 | 灰白(7.5YR8/2)。 |
| 8 | 壺 | h=(3.5) t=9.6 | 外面ヨコミガキ。内面粗いハケメ。底部外縁に粘土を貼り付け、すわりを調整する。底部破片。 | 少量の小径籾と微量の白色針状物質を含む。灰白(7.5YR8/1)。 |
| 9 | 小形碗 | h=5.4 f=7.8 d=7.9 t=3.0 | 口縁部内外ヨコナデ。体部タテハケメの後ナデ(底部付近はコグチナデ)。内面コグチナデ。口縁部1/3周欠く(60%)。 | 粗砂少量含む。灰白(7.5YR8/2)。 |
| 10 | 小形碗 | h=4.8 f=7.0 t=3.0 | 外面タテコグチナデ。内面ナデ。台付甕の台を製作途中で碗に転用した感がある。口縁-体部1/4欠く(70%)。 | 粗砂少量含む。灰白(2.5YR8/1)。 |
| 11 | 裝飾器台 | f=21.5 | 山崎層を逆さにした如き特異な形態。口縁部は受部本体から強く屈曲して罎状に大きく外方に開く。口縁部内部面7-8条のハケメ工具で平行改修を施し、ヘラ状工具先端で列点状に刺突し施文する。本体との縁にも同様な刺突列点がある。屈曲部外面四角形の凸帯を貼付け竹管で刺突。下方端部にも棒状工具でナメ弾圧し施文する。受部本体は平行9辺形の透かし窓(8割程度か?)を有す。口縁部内面放射状にヘラミガキ。外面はヨコヘラミガキ。本体外面ヨコハケメの後軽いナデ。内面はヘラミガキ。口縁部破片。 | 多量の細砂と少量の粗砂を含む。灰白(2.5YR8/1)。 |

| SJ36 | 器種 | 寸法 | 特徴・遺存率 | 胎土・色調 |
|------|-------|-------------------------------------|---|---|
| 1 | 単口壺 | h=19.4 f=10.5 d=16.4 t=7.1 | 器厚大きく、全体にやや粗雑な作り。口縁部端部ヨコナデ後面ヨコミガキ、外面も軽くヨコミガキ(ハケメを残す)。体部外面タテミガキ、内面は上部・底面コグチナデ(中位はヘラナデ)。底部外面ナデ・体・底部1/2欠く(60%)。 | 微量の礫(〜7mm)と細砂を含む。 灰白(2.5YR/2)。 |
| 2 | 壺 | h=(11.7) d=19.0 t=8.2 | 体部外面ナメミガキ(ハケメ残る)。内面浅く粗いヨコハケメ(下部はナデ)。体・底部破片。 | 多量の礫、赤色粒子、細砂を含む。 灰白(2.5YR/2)。 |
| 3 | 壺 | h=(15.1) d=25.4 t=(9.0) | 外面ヨコミガキ、内面太く浅いハケメ(コグチナデに近い)。体・底部破片。 | 粗砂と少量の小礫を含む。 灰白(7.5YR/8/2)。 |
| 4 | 壺 | h=(3.4) | 外面タテハケメの残強いミガキ、内面ナデ(ユビオサエ痕残る)。体部上位破片。 | 砂粒微量含む。 灰白(10YR/8/1)。 |
| 5 | 高杯 | h=(9.1) f=11.9 | 円蓋4個と推定。杯部外面タテミガキ(下部タテハケメ残る)。 | 小礫少量と白色針状物質、粗砂を含む。 灰白(7.5YR/8/2)。 |
| 6 | 手焙 | h=(22.5) d=(22.5) t=5.5 | 鉢部は小さな底部を持ち、錐形。口縁部は断面三角形に外方に両側に突出させる。腹部はこの錐状の口縁部状に別作りで載せられ、鉢部と連続的な面を構成する。開口部端は小さく内外に突出させ、内傾する面を作る。遺存部分から観察する限り文様は認められない。鉢部背面に二次的な変態を認む。 体部は底部を含め約1/5、腹部は2/5程が遺存。 | 精良で砂粒をほとんど含まない。 白色針状物質を含む。 淡橙(5YR/8/3)。 |
| SJ37 | 器種 | 寸法 | 特徴・遺存率 | 胎土・色調 |
| 1 | 台付甕 | h=(10.9) f=21.0 d=23.3 | 口縁部外面中位にゆるく屈曲する稜を有する。端部は鈍い端面を形成する部分がある。稜と端部の間は指で押ししなげらナデ、下方からのハケメが削られている。内面はヨコハケメ。体部は外面ナメミガキ、内面コグチナデ。口縁・体部破片。 | 粗砂多量を含む。 灰白(7.5YR/8/2)。 |
| 2 | 台付甕 | h=(3.3) f=11.0 | 外面ヨコナデ、内面ヨコにヘラナデ。頸部外面ナメハケメ、内面ナデ。口縁部破片、1/3周遺存。 | 粗砂多量と微細炭母を含む。 浅黄橙(7.5YR/8/4)。 |
| 3 | 台付甕 | h=(9.1) d=17.6 | 外面中位左上り、下位右上りのナメハケメ。内面コグチナデ。体部中・下位破片、1/3周遺存。 | 多量の粗砂と少量の小礫、微細炭母を含む。 灰白(7.5YR/8/1)。 |
| 4 | 大形単口壺 | h=(13.9) f=12.6 d=26.0 | 外面タテ・ナメハケメ。内面は口縁部ヨコハケメ、体部コグチナデ(剥落する部分多い)。口縁部端部は小さな鈍い端面を形成する部分があり、内外ヨコナデで仕上げる。精良な胎土だが変成不良。口縁・体部破片、1/3周遺存。 | 鈍い橙(7.5YR/7/3)。 |
| 5 | 甗 | h=(4.5) f=7.4 d=7.9 | 端部ヨコナデ。体部内面ナデ、外面調整不明。口縁・体部破片。 | 粗砂を含む。 灰白(7.5YR/8/1)。 |
| 6 | 甗 | h=(7.6) f=9.3 d=9.2 | 口縁端部ヨコナデ、内外ハケメがうっすらと残る。体部外面タテハケメ(下位コグチナデ)。内面もコグチナデ(接合痕残る)。口縁・体部破片、1/4周遺存。 | 粗砂多量と少量の小礫、微細炭母を含む。 灰白(2.5YR/2)。 |
| SJ38 | 器種 | 寸法 | 特徴・遺存率 | 胎土・色調 |
| 1 | 台付甕 | h=(6.0) f=13.8 | 口縁部外面折返風にしてヨコナデで仕上げる。外面の他の部分はハケメ。内面は口縁部ヨコハケメ、体部はコグチナデ。口縁・体部上部破片。 | 粗砂を含む。 浅黄橙(7.5YR/8/3)。 |
| 2 | 台付甕 | h=(7.1) t=10.3 | 外面タテハケメ、内面ヨコハケメ(上位はコグチナデ)。端部はヨコナデを加える。台部破片。 | 白色針状物質を含む。 灰白(7.5YR/8/2)。 |
| 3 | 台付甕 | h=(5.2) | 外面粗い浅いたテハケメ、内面コグチナデ。わずかに遺存する体部内面、コグチナデを認む。体部外面炭化物付着處。台部破片。 | 灰白(7.5YR/8/2)。 |
| 4 | 単口壺 | h=(4.2) f=11.0 | 内外ハケメを認む。端部は内外ヨコナデを加えて仕上げる。口縁部破片。 | 粗砂少量含む。 灰白(7.5YR/8/2)。 |
| 5 | 広口壺? | f=(17.8) | 折返口縁。外面ヨコナデ、内面ヘラミガキ。外面にわずかに赤彩遺存。口縁部小破片。 | 鈍い橙(7.5YR/8/4)。 |
| 6 | 壺 | h=(4.4) t=5.2 | 体部外面タテハケメ、上位はナデ。内面コグチナデ。底部破片。 | 灰白(10YR/8/1)。 |
| 7 | 甗 | h=(9.9) d=(8.3) | 口縁部は内外ヨコナデ、体部は内外ナデ(各所にハケメ残る)。内外赤彩認め、口縁・体部破片。 | 灰白(10YR/8/1)。 |

| SJ39 | 器種 | 寸法 | 特徴・遺存率 | 胎土・色調 |
|------|-------|------------------------------------|---|---|
| 1 | 台付甕 | h=22.6 f=19.8 d=23.7 | 口縁部は外面へ縁するタテハケメ、内面ヨコハケで端部は丸くおさめヨコナデで仕上げ、体部は外面各方向のハケメ、内面コグチナデ、体部外面下部に二次被熱する部分あり、口縁-体部破片。 | 橙(5YR8/8)。 |
| 2 | 台付甕 | h=(5.1) f=18.0 | 外面は浅いタテハケメ、内面は上位ヨコハケメ、下位ナデ、口縁端部内外をヨコナデで仕上げる、口縁-体部破片。 | 灰白(7.5YR8/1)。 |
| 3 | 台付甕 | h=(7.3) f=15.1 | 口縁端部内外ヨコナデ、体部は外面ヨコハケメ、内面コグチナデ、全体に二次被熱、口縁-体部上位破片。 | 少量の小径礫を含む。 灰白(7.5YR8/2)。 |
| 4 | 台付甕 | h=16.0 f=15.9 d=15.8 | 口縁部は内外ハケメ、端部は丸くおさめヨコナデで仕上げ、体部は外面主にタテハケメ、内面は丁寧にナデ、体部下に二次被熱、摩滅する、台部欠く(40%)。 | 多量の小径礫を含む。 鈍い橙(5YR7/3)。 |
| 5 | 台付甕 | h=(10.5) t=9.0 | 体部は外面ハケメ、内面コグチナデ、台部は外面タテハケメ、内面ヨコハケメ、外面二次被熱、底-胴部破片。 | 灰白(7.5YR8/2)。 |
| 6 | 台付甕 | h=(5.2) t=10.0 | 外面タテ、内面ヨコハケメ、台部破片。 | 鈍い橙(7.5YR7/3)。 |
| 7 | 単口壺 | h=(22.8) f=14.8 d=23.9 | 頸部外面に断面方形の凸帯を有する、口縁端部内外をヨコナデしたあと外面タテ、内面ヨコヘラミガキで仕上げ、頸部凸帯は貼付後ヨコナデ、体部は外面ナナメヘラミガキ、内面ヨコナデ(一部コグチナデ)、口縁-体部破片。 | 多量の粗砂と少量の小径礫を含む。 浅黄橙(7.5YR8/3)。 |
| 8 | 壺 | h=(21.0) d=24.3 t=8.7 | 体部外面ハケメの後タテ(底部付近はヨコ)にミガキ、内面コグチナデ(各所にコピオサエ痕の浅い凸凹が残る、下に複合痕残る)、底部外面ヘラズリ、強く二次被熱する部分あり、煮沸具への転用が考えられる、体-底部破片。 | 小径礫多量を含む。 浅黄橙(7.5YR8/6)。 |
| 9 | 壺 | h=(15.8) d=17.1 t=8.7 | 体部外面はハケメの縁粗雑なヨコミガキ、内面はコグチナデ(下部はヨコハケメ、ヘラ状工具先端またはコグチ工具の角を利用したナデ)、底部外面に粉塵痕が残る、口縁部全周欠く(40%)。 | 小径礫少量含む。 白色針状物質認め。 灰白(2.5YR8/2)。 |
| 10 | 単口壺 | h=14.9 f=8.8 d=11.5 t=6.0 | 外面各方向のハケメ(部分的に摩滅)、内面は口縁部ヨコハケメ、体部はコグチナデ(部分的にハケメを認め)、底部外面に草木類某圧痕残る、外面二次被熱部分多い、口縁部2/3、体部1/3欠く(60%)。 | 粗砂含む。 鈍い橙(5YR7/4)。 |
| 11 | 単口壺 | h=12.7 f=8.8 d=11.4 t=6.2 | 口縁部外面ナデ、内面ヨコハケメ、体部外面ハケメ(上位にヨコハケメ散見する)、内面ナデ、赤彩の可能性有り、口縁部大部分と体部1/3欠く(50%)。 | 粗砂と小径礫、白色針状物質含む。 浅黄橙(7.5YR8/3)。 |
| 12 | 単口壺 | h=(6.9) f=8.8 | 口縁部は外面タテハケメで内面ヨコハケメ、端部は丸くおさめヨコナデで仕上げ、体部は外面ヨコにナデ、内面ナデ、口縁-体部上部破片。 | 白色針状物質含む。 鈍い橙(7.5YR7/3)。 |
| 13 | 壺 | h=(2.7) t=5.4 | 外面はナナメハケメの後ナデ(部分的にコグチナデ)、底面はヘラナデで仕上げる、内面は細かく浅いハケメ、底部破片。 | 小径礫少量含む。 鈍い黄橙(10YR7/3)。 |
| 14 | 壺 | h=(5.2) d=15.2 t=7.2 | 外面はタテハケメの後部分的にヘラナデ(上部は荒いヘラミガキ)、内面コグチナデ、底部破片。 | 微量の白色靨子を含む。 灰黄(2.5YR7/2)。 |
| 15 | 煎鉢 | t=4.0 | 外面タテミガキ(ハケメわずかに残る)、内面コグチナデ、底部破片。 | 灰白(10YR8/2)。 |
| 16 | 煎鉢 | h=(4.5) f=(13.8) d=(12.0) | 腕形-器台形結合土器の腕形部分か? 下方の破損部分に凹形(?)のスカンシルが遺存する、外面タテハケメの後軽いつナデ、内面コグチナデ、端部は丸くおさめヨコナデで仕上げ、口縁-体部破片。 | 灰白(7.5YR8/2)。 |
| SJ40 | 器種 | 寸法 | 特徴・遺存率 | 胎土・色調 |
| 1 | 台付甕 | h=(8.8) f=17.2 | 口縁部は外面ハケメ、内面ヨコハケメの後、端部を丸くおさめヨコナデで仕上げ、体部は外面ヨコハケメ、内面ナデ、外面に炭化物付着認め、口縁-体部破片。 | 微量の白色針状物質を含む。 赤橙(10YR6/8)。 |
| 2 | 台付甕 | h=(7.1) t=10.2 | 外面タテ、内面ヨコハケメ、ハケメは浅く粗い、台部破片。 | 粗砂と小径礫多く含む。 浅黄橙(7.5YR8/3)。 |
| SJ41 | 器種 | 寸法 | 特徴・遺存率 | 胎土・色調 |
| 1 | 台付甕 | h=(12.6) f=14.5 d=16.0 | 口縁部外面ナナメ、内面ヨコハケメ(鈍い断面を形成する部分がある)、端部ヨコナデ認め、体部は外面ナナメハケメ(下部ナデ)、内面コグチナデ、台部欠く(40%)。 | 粗砂と少量の礫を含む。 浅黄橙(7.5YR8/3)。 |
| 2 | 折返口縁壺 | h=8.3 f=16.0 | 口縁端部外面に粘土を貼り、内外ヨコナデ、わずかにくぼむ端面を形成、折返口縁とする、外面折返部下には浅く粗くタテハケメ、さらに下方はタテヘラミガキ、内面口縁部-頸部は粗く浅いヨコハケメの後コグチナデ、底部はナデ、口縁-頸部破片。 | 粗砂多量を含む。 灰白(7.5YR8/1)。 赤彩(赤10R5/6)。 |

| SJ41 | 器種 | 寸法 | 特徴・遺存率 | 胎土・色調 |
|------|-----|---------------------------------------|--|--------------------------------------|
| 3 | 罎 | h=5.0 f=7.2 t=3.2 | 口縁部外面タテハケメ、内面ヨコハケメ、頸部外面、ハケメ工具を横にして炊燥状に押圧。体部外面ヨコハケメ、内面ナデ。底部は美しい平底を認識して作り出される。全体赤彩。いわゆる小形丸底罎とは異質な感がある。完形(100%)。 | 灰白(10YR8/1)。 赤彩(赤彩丸2.5YR3/6)。 |
| 4 | 高杯 | h=(5.6) f=20.6 t=7.2 | 外面ハケメわずかに残る。内外厚減。外面部分的に二次被熱する。杯部口縁-体部破片。 | 粗砂を含む。 明褐色(7.5YR7/2)。 |
| 5 | 高杯 | h=(7.2) | 円窓3個、ロート状に穿孔。外面タテハケメの後軽いナデ、内面ヨコハケメの残ナデ。杯部とはホノ組の接合面で破片、脚部破片。 | 灰白(7.5YR8/2)。 |
| SJ42 | 器種 | 寸法 | 特徴・遺存率 | 胎土・色調 |
| 1 | 台付甕 | h=(4.0) f=16.2 t=10.8 | 外面タテ・ナメハケメ、内面は口縁部ヨコハケメ、体部ナデ。口縁端部に小さな瘤面形成。口縁-体部上位破片。 | 粗砂多量を含む。 鈍い橙(7.5YR7/4)。 |
| 2 | 台付甕 | h=(6.3) t=10.8 | 外面タテ・ナメハケメ、内面ヨコハケメ。全体に二次被熱。台部破片。 | 粗砂と少量の小粒雑含む。灰白(10YR7/1)。 |
| 3 | 台付甕 | h=(4.5) | 外面タテハケメ、内面コグチナデ。体部内面ナデ。台部上位破片。 | 小粒雑少量含む。 灰白(2.5YR/2)。 |
| 4 | 壺 | h=(9.5) t=5.4 | 外面タテハケメの後タテヘラミガキ、内面コグチナデ。体-底部破片。 | 少量の粗砂と小粒雑含む。灰白(10YR8/2)。 |
| 5 | 高杯 | h=(3.7) | 円窓3個。外面ヘラミガキ(粗いタテハケメ残る)。杯部内面ヘラミガキ、杯底部-脚上部破片。 | 白色針状物質を含む。 灰白(7.5YR8/2)。 |
| SJ43 | 器種 | 寸法 | 特徴・遺存率 | 胎土・色調 |
| 1 | 台付甕 | h=(5.8) t=8.6 | 外面タテハケメ、内面上位コグチナデ、下位ヨコハケメ、台部破片。 | 白色針状物質を含む。 浅黄橙(7.5YR8/3)。 |
| 2 | 壺 | h=(10.5) d=20.0 | 外面上位ナメハケメ。ヘラ先で不整の山形に彫文している。中位はナメコグチナデ、下位は荒いヘラミガキ。内面は丁寧にナデ。外面にわずかに赤彩が遺存する。体部破片。 | 浅黄橙(7.5YR8/3)。 |
| 3 | 壺 | h=(13.4) d=24.2 | 外面タテヘラミガキ、内面コグチナデ。ナデ。外面下部に炭化物の付着認め。外面、赤彩わずかに遺存。体部破片。 | 浅黄橙(7.5YR8/3)。 |
| 4 | 単口壺 | h=16.4 f=9.5 d=14.3 t=6.0 | 口縁部内外ヨコナデ。体部は外面ハケメ、内面コグチナデ。体部内面上部にユビオサエ痕認め。約1/2遺存(45%)。 | 粗砂多量を含む。 灰白(7.5YR8/1)。 |
| 5 | 単口壺 | h=15.0 f=10.7 d=14.2 t=7.4 | 外面は全体を荒いヘラミガキ(ハケメの残る部分がある)。内面は全面コグチナデ(ユビオサエによる凸凹目立つ)。 口縁部大部分欠く。体-底部は約1/2遺存(30%)。 | 細粗砂多量を含む。 灰白(7.5YR8/1)。 |
| 6 | 壺 | h=(5.3) t=5.0 | 内外厚減。全体二次被熱。底部破片。 | 浅黄橙(7.5YR8/4)。 赤彩(赤彩10YR6/8)。 |
| 7 | 高杯 | h=(7.7) f=21.2 | 外面粗雑なヨコヘラミガキ(ハケメ残る)。内面タテヘラミガキ。外面下部に粘土ヒモを貼り付け屈曲を印象付けている。杯部破片。 | 白色針状物質と微量の小粒雑を含む。 鈍い橙(7.5YR7/3)。 |
| SJ44 | 器種 | 寸法 | 特徴・遺存率 | 胎土・色調 |
| 1 | 台付甕 | h=(5.4) | 外面タテハケメ、内面ナデ(下位にヨコハケメ残る)。台部上位破片。 | 小粒雑含む。 鈍い黄橙(10YR7/4)。 |
| SJ45 | 器種 | 寸法 | 特徴・遺存率 | 胎土・色調 |
| 1 | 器台 | h=(3.9) f=8.5 | 受部内外ミガキ、端部先行してヨコナデ。受部破片。 | 細砂を含む。浅黄橙(7.5YR8/3)。 赤彩(赤10B4/8)。 |
| SJ46 | 器種 | 寸法 | 特徴・遺存率 | 胎土・色調 |
| 1 | 台付甕 | h=(16.8) f=12.5 d=17.5 t=8.0 | 口縁部外面左傾するタテハケメ、内面ヨコまたはナメハケメ。瘤面を形成しハケメで仕上げ。体部外面ナメハケメ、内面ナデ。台部外面タテハケメの後軽くヨコにナデ。内面ナメハケメ、上方コグチナデ。外面口縁-体部につけ炭化物付着認め。体部は二次被熱による厚減、剥落が目立つ。台部との接合部欠く。 | 細砂と少量の小粒雑含む。灰白(10YR8/1)。 |
| 2 | 台付甕 | h=(4.2) t=7.9 | 内外厚減。外面タテハケメ、内面ヨコハケメ認め。台部小破片。 | 粗砂多量を含む。 黄橙(7.5YR8/3)。 |
| 3 | 単口壺 | h=16.8 f=8.8 d=15.9 t=7.0 | 口縁部外面タテハケメの後、体部上位につけてタテミガキ、内面はヨコハケメ(部分的にヘラナデを加える)。体部は外面荒いヨコヘラミガキ(各所にハケメ残る)、内面コグチナデ(上位に接合痕を認め)。口縁-体部各所欠く(85%)。 | 多量の粗砂と微量の雑含む。灰白(7.5YR8/2)。 |
| 4 | 壺 | d=12.2 t=6.2 | 外面はハケメの後部分的にユビ(?)ナデ。内面はナデ。体-底部破片。高さは5.7cm前後か? | 少量の粗砂と小粒雑含む。灰白(10YR8/2)。 |

| SJ46 | 器種 | 寸法 | 特徴・遺存率 | 胎土・色調 |
|------|---------|-------------------------------------|--|---|
| 5 | 単口壺 | h=(6.0) d=9.4 t=6.0 | 外面タテ・ナナメハケメ、内面コグチナデ。外部底面粗いハケメの後ヘラナデ、体一部破片。 | 粗砂と少量の小径礫を含む。灰白(10YR8/1)。 |
| 6 | 高杯 | h=(10.4) f=18.1 | 口縁端部小さく鋭い稜面を形成。外面を含めヨコナデで仕上げ。内面ヨコハケメ。体部外面ナナメハケメの後粗いタテミガキ、下部に断面3角形の粘土粒を貼付け、屈曲部状に仕上げている。内面コグチナデ、杯部破片。 | 粗砂と少量含む。鈍い黄緑(10YR7/2)。 |
| SJ47 | 器種 | 寸法 | 特徴・遺存率 | 胎土・色調 |
| 1 | 台付甕 | h=(18.8) f=17.7 d=19.8 | 口縁端部明瞭な稜面は形成されていない(ヨコナデで仕上げ)。 口縁部外面タテ・ナナメハケメ、内面ヨコハケメ。体部外面ナナメハケメの後部分的に強いコグチナデを加える。下部はナナメハケメの後軽いナデ。内面コグチナデ、下部はかなり強くコグチナデ。 口縁部1/3、体部3/4遺存(60%)。 | 粗砂と小径礫多量を含む。灰白(2.5YR/2)。 |
| 2 | 台付甕 | h=(6.5) f=18.0 | 口縁部外面タテ、内面ナナメハケメ(端部に軽いヨコナデを認む)。体部外面浅いハケメ(コグチ工具に近い)、内面コグチナデ。体部外面に炭化物の付着を認む。口縁一部破片。 | 粗砂含む。鈍い黄(7.5YR6/4)。 |
| 3 | 台付甕 | h=(13.8) t=11.0 | 体部外面ハケメの後タテコグチナデ。二次被熱する。内面コグチナデ。炭化物が濃く付着する。台部外面タテ、内面ヨコハケメ。ハケメは太(台部外面)・細(体部・台部内面)2種類使用。体部下位・台部破片。外面タテハケメ、内面ヨコハケメ。外面二次被熱。台部破片。 | 多量の粗砂と少量の礫を含む。灰白(7.5YR8/1)。 |
| 4 | 台付甕 | h=(5.6) t=12.4 f=32.6 | 口縁部外面タテ、内面ナナメハケメ。端部は丸くおさめ折返部を含めヨコナデで仕上げ。体部は外面各方向ハケメの後、主にヨコの荒いヘラミガキ。内面ナナメコグチナデ(各所に接合痕あり)。体部外面下位・底部。二次被熱。口縁部1/3弱、体部部分的に欠く(85%)。 | 粗砂と小径礫多量を含む。鈍い黄(5YR6/4)。 |
| 5 | 大形折返口縁甕 | f=16.6 d=28.7 t=10.6 | 口縁部外面折返部ヨコハケメ、以下はタテハケメ、内面ヨコハケメ。端部はヨコナデで仕上げ。体部外面タテ・ナナメハケメ、内面コグチナデ(上部に接合痕を認む)。口縁一部破片。 | 白色針状物質と多量の粗砂、少量の礫を含む。浅黄緑(7.5YR6/4)。 |
| 6 | 大形折返口縁甕 | h=(12.0) f=14.3 | 口縁部外面タテ・ナナメハケメ、内面コグチナデ。上部に接合痕を認む。口縁一部破片。 | 粗砂と少量の小径礫を含む。鈍い黄(7.5YR7/2)。 |
| 7 | 甕 | h=8.7 f=7.9 d=8.3 t=6.3 | 口縁部外面タテ、内面ヨコハケメ。端部内外ヨコナデを加える。体部外面中位ヨコ・ナナメハケメ、下位ナナメハケメ、内面はナデ。約1/2弱欠く(45%)。 | 粗砂と少量の小径礫を含む。鈍い黄(7.5YR6/4)。 |
| 8 | 甕 | h=5.7 f=8.9 d=8.6 t=4.8 | 外面ハケメの後ヘラナデ、内面ナデ。口縁端部ヨコナデ。底部外面もナデ。全体二次被熱。口縁一部2/3欠く(40%)。 | 白色針状物質と粗砂を多量を含む。灰白(7.5YR8/2)。 |
| 9 | ミナ7甕 | h=4.0 f=6.4 t=3.2 | 体部内外面ヨコヘラミガキ。底部外面もミガキ。体一部赤彩。粗雑な作りで外面各所に接合痕が残り。完形(100%)。 | 粗砂を含む。灰白(7.5YR8/2)。 |
| SJ49 | 器種 | 寸法 | 特徴・遺存率 | 胎土・色調 |
| 1 | 台付甕 | h=(23.7) f=19.9 d=23.3 | 口縁部外面ナナメハケメ、内面ヨコハケメ。鈍い稜面を形成し、ハケメで仕上げ。体部外面ヨコ・ナナメハケメ(下部右縁タテハケメ)内面コグチナデ(部分的にハケメ)。口縁一部外面炭素分を吸着し黒色を呈する部分が多い。口縁一部破片(50%)。 | 粗砂と少量の小径礫を含む。灰白(10YR7/1)。 |
| SJ50 | 器種 | 寸法 | 特徴・遺存率 | 胎土・色調 |
| 1 | 単口壺 | h=(5.9) f=7.0 d=8.6 | 口縁部外面一部上位にかけタテハケメ、端部はユビオサエ。 口縁部内面ヨコハケメ。体部外面は右輪タテハケメ。体部内面ナデ(上位ユビオサエを認む)。口縁一部破片(30%)。 | 粗砂と少量の小径礫を含む。灰白(7.5YR8/2)。 |
| SJ51 | 器種 | 寸法 | 特徴・遺存率 | 胎土・色調 |
| 1 | 折返口縁甕 | h=(7.5) f=16.0 | 小さな折返口縁で、端部内外ヨコナデの後端部外方にハケメ工具のキザミ。内面直下にも同一工具で縦に押し施文する。外面折返部以下はハケメの後タテコグチナデ、内面はハケメの後ヨコナデまたはヨコヘラナデ。体部下位二次被熱。口縁部1/3弱遺存。 | 砂較を比較的多く含む。浅黄緑(7.5YR8/4)。 |
| 2 | 壺 | h=(6.2) | 折返口縁?外面は荒いタテヘラミガキ。内面ヨコハケメの後ミガキ下位はナデ。口縁一部破片。 | 灰白(10YR7/1)。 |
| 3 | 単口壺 | h=14.9 f=12.8 d=16.0 t=6.8 | 口縁端部小さな稜面形成。口縁部内外面ヨコナデの後外面ヘラミガキ、内面は荒いヨコヘラミガキ。体部は外面ハケメの後、主にヨコヘラミガキ(ミガキが粗雑で、上半はハケメがかなり残る)。内面はコグチナデ。底部外面粗いコグチナデ。口縁部内外・体部外面上位に炭化物が濃く付着する。口縁端部1/3欠く(95%)。 | 白色の粒子を多量に含む。鈍い黄(7.5YR7/4)。 赤彩(赤10YR5/6)。 |

| SJ51 | 器種 | 寸法 | 特徴・遺存率 | 胎土・色調 |
|------|-------|--------------------------------------|---|---|
| 4 | 碗 | h=(2.4) t=3.4 | 小さく鈍い平底を作り出す。内外面ヘラミガキで仕上げ、外面に赤彩を認む。 | 粗砂含む。 鈍い橙(7.5YR7/4)。 赤彩(赤曜 5YR4/6)。 鈍い青(7.5YR6/3)。 |
| 5 | 高杯 | h=11.0 f=13.7 | 杯部外面用いヨコハケメの後荒いヘラミガキを加える。内面ヘラミガキ。杯底部・脚部上部外面は粗いハケメの後ヘラミガキ。脚部に円窓3個認める。杯部・脚上位破片。 | 小径線含む。 鈍い橙(7.5YR7/4)。 |
| 6 | 高杯 | h=(2.5) | 杯部にはホゾ組接合で、この部分で破損する。外面ヘラミガキ。脚部上位破片。 | 小径線含む。 鈍い橙(7.5YR7/4)。 |
| SJ53 | 器種 | 寸法 | 特徴・遺存率 | 胎土・色調 |
| 1 | 壺 | h=(3.9) d=(10) | 外面ナメミガキ、内面コグチナデ。底部破片。 | 鈍い橙(10YR6/4)。 |
| 2 | 壺 | t=3.4 | 外面ナデ。内面ユビナデ? 底部破片。 | 鈍い黄橙(10YR7/2)。 |
| SJ56 | 器種 | 寸法 | 特徴・遺存率 | 胎土・色調 |
| 1 | 台付甕 | h=(9.1) t=11.2 | 外面タテハケメ、内面コグチナデ。体部底面ユビオサエ痕認む。台部破片。 | 粗砂と少量の線含む。 灰白(7.5YR8/1)。 |
| 2 | 単口壺 | h=(10.5) f=(10.5) | 口縁部内外面タテミガキ(ハケメ残る)。体部外面ナメミガキ、内面コグチナデ(接合痕残る)。口縁-体部上位破片。 | 多量の粗砂含む。 灰白(7.5YR8/1)。 |
| 3 | 碗 | h=7.9 f=12.0 d=11.3 t=(4.8) | 外面ナメコグチナデ(仕上げ荒い)。内面丁寧にナデ。端部内外ヨコナデで仕上げ。体部外面中位に炭化物の薄い付着認む。2/5遺存(4%)。 | 微量の粗砂と小径線含む。 灰白(7.5YR8/2)。 |
| 4 | 器内 | h=8.1 f=7.8 t=8.9 | 形態的に台付甕の台・底部下部を彷彿させる。円窓2個。外部外面ヨコナデ、内面タテヘラミガキ(ハケメわずかに残る)。脚部外面荒いタテヘラミガキ(ハケメ残る)。端部ヨコナデ。内面コグチナデ(ハケメわずかに残る)。脚部内外面にわずかに赤彩遺存。口縁外周1/2周。脚部1/3開欠く(90%)。 | 粗砂と少量の小径線含む。橙(2.5YR8/8)。 |
| 5 | 高杯 | h=(7.6) t=10.1 | 台付甕の台とはほぼ同形態で作り出し目立つ。円窓2個120°間隔で穿孔。外面タテヘラミガキ(端部にハケメ残る)。内面タテコグチナデ。蓋部ヨコハケメ。端部内外ヨコナデで仕上げ。端部わずかに赤彩を認む。脚部破片。 | 多量の粗砂と粗砂含む。浅黄橙(7.5YR8/3)。 |
| 6 | 高杯 | h=(4.7) | 外面タテミガキ。全体二次被熱し杯部及び円窓付近の縦折部をきれいに打欠く(炉の支脚として再利用していた?)。脚部破片。 | 粗砂と小径線多量を含む。灰白(7.5YR8/1)。 |
| SJ57 | 器種 | 寸法 | 特徴・遺存率 | 胎土・色調 |
| 1 | 大形台付甕 | h=(9.4) d=26.4 | 外面タテハケメ、内面コグチナデ。外面下位に煤が付着する。体部低位破片。 | 小径線少量含む。 浅黄橙(10YR8/4)。 |
| SJ58 | 器種 | 寸法 | 特徴・遺存率 | 胎土・色調 |
| 1 | 台付甕 | h=(5.7) | 外面タテハケメ、内面コグチナデ。台部上位破片。 | 明曜(7.5YR5/5)。 |
| 2 | 埴 | h=(6.3) f=10.2 t=10.2 | 外面全面ヘラミガキ。内面は口縁部ヨコヘラミガキ。体部はユビオサエ痕残る。内外赤彩わずかに遺存。口縁-体部上部破片。 | 鈍い橙(7.5YR6/3)。 |
| 3 | 大形甕 | t=10.2 | 外面ナデ。内面コグチナデ。底部破片。 | 鈍い黄橙(10YR7/3)。 |
| 4 | 器台 | h=(4.5) | 外面タテヘラミガキ。内面粗く浅いハケメ。遺存部に円窓認めず。脚部破片。 | 橙(7.5YR7/6)。 |
| SJ61 | 器種 | 寸法 | 特徴・遺存率 | 胎土・色調 |
| 1 | 台付甕 | h=22.7 f=16.2 d=19.3 t=9.2 | 口縁部は内外面ハケメの後ヨコナデ。体部は外面は繩。太の2種類を使用したナメハケメ。内面は丁寧にナデ。台部は外面タテハケメ。内面ヨコナデ(端部わずかにハケメを残す)。口縁-体部2/3欠く(50%)。 | 小径線含む。 灰白(7.5YR8/1)。 |
| 2 | 壺 | h=(14.3) d=22.1 t=10.4 | 体部外面ハケメの後、粗雑なミガキ。内面は丁寧にナデ。外面わずかに赤彩遺存。体-底部破片。 | 小径線多量を含む。 灰白(7.5YR8/2)。 |
| 3 | 高杯 | h=(10.6) t=11.6 | 形態的に台付甕の体部下位-台部。外面全体と杯部内面タテヘラミガキ。脚部内面ナデ。外面二次被熱し、摩滅する部分も多い。脚部破片。 | 鈍い橙(7.5YR7/4)。 |
| SJ62 | 器種 | 寸法 | 特徴・遺存率 | 胎土・色調 |
| - 64 | 台付甕 | h=26.3 f=18.0 d=23.0 t=10.0 | 口縁部端面を形成。内外ヨコナデで仕上げ。体部外面太く浅いヨコナメハケメ。内面はナデ。台部は外面タテハケメ、内面コグチナデ。口縁-台部破片。 | 粗砂と小径線多量を含む。灰白(7.5YR8/1)。 |

| SJ62 -64 | 器種 | 寸法 | 特徴・遺存率 | 胎土・色調 |
|-------------|------------|-------------------------------------|--|---|
| 2 | 台付甕 | h=19.6 f=14.1 d=18.3 t=8.6 | 口縁部内外ハケメの後内外をヨコナデで仕上げ、端部は丸く作る。体部は外面各方向のハケメ、内面はコグチナデ(底面はハケメ)。台部は内外面ハケメ(裾は内外ヨコナデで仕上げ)。体部、体・台接合部、台裾で異なる3種のハケメを使う。口縁-体部2/3欠く(50%)。口縁部内外ハケメ(端部軽いヨコナデ?)。体部は外面ナナメハケメ、内面コグチナデ。口縁-体部破片。 | 粗砂含む。 灰白(5YR8/2)。 |
| 3 | 台付甕 | h=(16.1) f=19.7 d=24.7 | 口縁部内外ハケメ。内面ヨコハケメ。体部外面ヨコ・ナナメハケメ、内面ナデ・コグチナデ。体部外面に炭化物付着。口縁部-体部破片。 | 粗砂と少量の小径礫含む。 灰白(7.5YR8/2)。 |
| 4 | 大形台付甕 | h=(8.9) f=19.9 | 口縁部外面タテ、内面ヨコハケメ。体部外面ヨコ・ナナメハケメ、内面ナデ・コグチナデ。体部外面に炭化物付着。口縁部-体部破片。 | 粗砂と少量の礫を含む。 淡黄(2.5YR/3)。 |
| 5 | 台付甕 | h=(14.2) f=13.6 d=18.0 | 口縁部内外ハケメの後ヨコナデで仕上げ、端部は丸く作る。体部は外面ナナメハケメ、内面ナデ。口縁-体部破片。 | 粗砂含む。 灰白(7.5YR8/1)。 |
| 6 | 台付甕 | f=16.0 d=19.0 | 口縁部やや明確に「く」の字に屈曲。端部丸くおさめ内外面ヨコナデで仕上げ。体部は外面、軽いナナメハケメ、内面コグチナデ。口縁-体部破片(20%)。 | 粗砂含む。 灰白(7.5YR8/2)。 |
| 7 | 台付甕 | d=(15.5) | 外面上位ヨコ・ナナメハケメ(中位調整せず)、下位ナナメハケメ。内面はナデ・コグチナデ、頸部にハケメを認む。体部破片。 | 粗砂多量に含む。 明褐色(7.5YR7/1)。 |
| 8 | 台付甕 | h=(5.2) t=8.8 | 外面広く軽いタテハケメ(裾はヨコナデ)。内面コグチナデ。台部破片。 | 小径礫と多量の粗砂含む。 灰白(7.5YR8/2)。 |
| 9 | 台付甕 | h=(8.5) f=10.5 | 外面ナナメハケメ(上位タテハケメ)。内面コグチナデ。端部内外軽いヨコナデで仕上げ。底部内面コグチナデ。台部破片。 | 粗砂と小径礫少量含む。 灰白(7.5YR8/2)。 |
| 10 | 台付甕 | h=(3.7) t=8.3 | 外面広く軽いナナメハケメ。内面ヨコハケメ。端部内外ヨコナデを加える。台部破片。 | 白色針状物質と粗砂。 少量の小径礫含む。 灰白(2.5YR/2)。 |
| 11 | 台付甕 | h=(7.2) t=10.8 | 外面タテハケメ、内面コグチナデ。端部軽いヨコナデで仕上げ。体部底面ナデ。炭化物の薄い付着認む。台部破片。 | 粗砂と小径礫含む。 淡黄(2.5YR/4)。 |
| 12 | 台付甕 | h=(5.2) | 外面タテハケメの後ナデ、内面ナデ。台部破片。 | 小径礫含む。 灰白(2.5YR8/2)。 |
| 13 | 台付甕 | h=(5.4) | 外面タテ・ナナメハケメ、内面コグチナデ。外面二次被熱、厚膜。台部破片。 | 少量の粗砂と小径礫含む。 明褐色(5YR7/2)。 |
| 14 | 台付甕 | h=(3.8) | 外面タテハケメ、内面コグチナデ。外面二次被熱。台部上位破片。 | 少量の小径礫含む。 淡赤褐(2.5YR7/3)。 |
| 15 | 台付甕 | h=(3.8) | 外面タテハケメ、内面ナデ。台部上位破片。 | 少量の粗砂と小径礫含む。 灰褐(7.5YR8/2)。 |
| 16 | 大形単口壺 | h=(7.5) f=(15.0) | 内面ヨコハケメ、外面タテハケメ。口縁部破片。 | 小径礫少量含む。 灰白(7.5YR8/1)。 |
| 17 | 単口壺 | h=(10.4) f=10.2 | 口縁部外面タテハケメ、内面ヨコハケメ。部分的にタテヘラナデを加える。端面丸くおさめヨコナデで仕上げ。体部は外面ヨコハケメ(太・細2種あり)、内面ナデ。顕著な接合痕があり、その上方にユビオサエ痕残る。外面にヘラミガキを認めず、壺としては特異な仕上げ。口縁-体部上位破片。 | 粗砂含む。 鈍い赤褐(5YR/4)。 |
| 18 | 単口壺 | h=(5.8) f=8.0 | 口縁部内外タテハケメの後、端部をヨコナデ、外面はさらにタテミガキ・コグチナデを加える。頸部外面接合部をヘラ先でヨコナデ。口縁-体部上位破片。 | 粗砂含む。 鈍い赤褐(5YR/4)。 |
| 19 | 罎 | h=(5.6) f=9.2 | 作りやや雑。外面タテコグチナデ(ハケメが残る)。内面ヨコナデ。口縁部内外ヨコナデで仕上げ。口縁-体部破片。 | 灰白(2.5YR/1)。 |
| 20 | 折返口縁壺 | h=(5.8) f=14.1 | 外面を折返口縁風に作る。内外面ハケメの後ヘラミガキ。外面口縁部直下に細く浅い横走沈線認む。口縁部破片。 | 粗砂多量に含む。 淡黄(2.5YR/3)。 |
| 21 | 注口付 広口壺 | f=(17.6) | 外面タテまたはナナメハケメ。端面を作りヨコナデ仕上げ。直径2.5cm位の丸棒で端部内側に押し、注ぎ口を形成する。口縁部破片。 | 粗砂と小径礫多量含む。 灰褐(7.5YR8/2)。 |
| 22 | 壺 | h=(10.3) d=12.5 t=3.4 | 体部外面ヘラミガキ、内面コグチナデ(上部にシボリメ及びユビオサエ痕を認む)。底部外面コグチナデ。口縁と体部1/3欠く(70%)。 | 粗砂多量に含む。 灰白(7.2.5YR/2)。 |
| 23 | 壺 | h=(10.5) d=(15.3) | 体部中位下部で乾燥接合。この部分に体部最大径をもつ。外面タテヘラミガキ、内面ナデ。外面に赤彩遺存。体部破片。 | 灰白(7.5YR8/1)。 赤彩(赤10R4/6)。 |
| 24 | 大形壺 | h=(15.7) d=35.9 t=9.8 | 体部外面タテコグチナデまたは軽いハケメの後主にタテのヘラミガキ。内面ナデ。剥落著しい。底部下位自重で変形した部分にさらに粘土を薄く貼り仕上げ。器底の割に薄い作り。体-底部破片。 | 粗砂と小径礫多量に含む。 灰白(7.5YR8/1)。 |

| SJ62 | 器種 | 寸法 | 特徴・遺存率 | 胎土・色調 |
|------|------|----------|---|----------------------------|
| -64 | | h=(4.2) | 体部外面タテハケメの後ナナメミガキ、内面ナナメハケメ、底部内 | 灰白(10YR8/1)。 |
| 2.5 | 壺 | t=(7.0) | 外面コグチナデ、底部破片。 | 赤彩の可能性有り、 |
| 2.6 | 壺 | h=(2.1) | 外面タテハケメの後ヘラミガキ、内面コグチナデ、底部破片。 | 小径線少量含む。 |
| | | t=(9.5) | | 明褐色(7.5YR7/2)。 |
| 2.7 | 壺 | t=(7.6) | 体部外面浅く窪いハケメ、内面ナデ、外面底部ナデ、体・底部破片。 | 明褐色(7.5YR7/1)。 |
| 2.8 | 壺 | h=(2.6) | 外面タテハケメ、内面ナデ、外面二次被熱、炭化物が薄く付着する。 | 粗砂と少量の小径線含む。 |
| | | t=6.8 | 底部破片。 | 明褐色(5YR5/6)。 |
| 2.9 | シナ7輪 | h=4.8 | 外面タテハケメ、内面口縁部ヨコハケメ、体部ナデ。口縁端部は鈍い面を作りハケメで仕上げる。体部外面に粘土ヒモマキアケ接合時のユビオサエ痕の凸凹が目立つ。略完形(95%)。 | 粗砂多量を含む。 |
| | | f=4.9 | | 灰白(2.5YR/2)。 |
| | | d=4.8 | | |
| | | t=3.6 | | |
| 3.0 | シナ7輪 | h=4.2 | 外面底部付近を除きタテハケメ、内面口縁部ヨコハケメ、以下の部分はナデ。成形、調整、胎土とも99に類似。略完形(95%)。 | 粗砂多量を含む。 |
| | | f=4.3 | | 灰白(2.5YR/1)。 |
| | | d=4.6 | | |
| | | t=3.4 | | |
| 3.1 | シナ7輪 | h=3.8 | 外面ナデ、内面ユビナデ。口縁端部仕上げが確。略完形(95%)。 | 少量線含む。 |
| | | f=4.2 | | 灰白(10YR8/2)。 |
| | | d=4.4 | | |
| | | t=3.3 | | |
| 3.2 | 高杯 | h=(4.0) | 精緻な作り、内外ヘラミガキ、赤彩認め。杯部小破片。 | 浅黄橙(10YR8/4)。 |
| | | f=9.6 | | 赤彩(赤10R5/6)。 |
| 3.3 | 高杯 | h=(10.6) | 内底3個、杯部内外面ヘラミガキ、端部にわずかに内傾する端面を作り、ヘラミガキに先行して軽いヨコナデ。脚部外面ヘラミガキ、内面ヨコハケメ(上部コグチナデ)、杯・脚部破片(30%)。 | 粗砂多量を含む。 |
| | | f=16.0 | | 淡黄(2.5YR/4)。 |
| 3.4 | 高杯 | h=(4.0) | 内底3個と思われる。外面ナナメハケメの後タテミガキ、内面ヨコハケメ、下部はヨコナデを加える。脚部破片。器台の可能性もある。 | 粗砂と白色針状物質含む。 |
| | | t=10.0 | | 灰白(10YR8/2)。 |
| SJ65 | 器種 | 寸法 | 特徴・遺存率 | 胎土・色調 |
| 1 | 台付甕 | h=8.9 | 体部外面ナナメハケメ、内面ヨコ・ナナメハケメ。台部外面タテハケメ、内面ナナメハケメ。台部水平に欠損しており、破壊したのを打欠き整えて磨殺使用した可能性がある。体部下位・台部破片。 | 粗砂と微量の小径線含む。鈍い黄橙(10YR7/2)。 |
| 2 | 壺 | h=(4.3) | 外面上位ヨコミガキ、下部タテコグチナデ、底部ナデ。内面はコグチナデ、底部破片。 | 少量の粗砂と小径線含む。橙(7.5YR7/6)。 |
| | | t=4.6 | | 赤彩(赤10R5/6)。 |
| SJ66 | 器種 | 寸法 | 特徴・遺存率 | 胎土・色調 |
| 1 | 高杯 | h=(3.8) | 外面タテコグチナデ、端部内外面ヨコナデ、外面に赤彩を認め。二次被熱、脚小破片。器台の可能性もある。 | 浅黄橙(7.5YR/3)。 |
| | | t=9.0 | | |
| 2 | 高杯 | h=(3.2) | 端部に内傾する端面を作り出し、ヨコにヘラミガキ、外面ナナメハケメの後ナナメミガキ、内面タテミガキ、口縁部破片。 | 灰白(2.5YR/2)。 |
| | | f=(21.0) | | |
| SJ67 | 器種 | 寸法 | 特徴・遺存率 | 胎土・色調 |
| 1 | 台付甕 | h=(7.8) | 外面タテハケメ、内面ヨコハケメ(上部にシボリメ)、体部底面ナデ(炭化物薄く付着)、全体二次被熱、台部破片。 | 少量の小径線と粗砂多量含む。灰白(5YR8/1)。 |
| | | t=10.2 | | |
| 2 | 単口壺 | h=(18.7) | 口縁部外面タテハケメの後部分的にヘラミガキ、内面は体部上位までヨコハケメ、体部は外面タテヘラミガキ、内面ユビオサエの残コグチナデ、さらにナデを加え仕上げる。体部外面に炭化物薄く付着する。口縁端部1/2、体部下位以下を欠く(40%)。 | 粗砂と小径線含む。 |
| | | f=12.8 | | 灰白(5YR8/2)。 |
| | | d=21.7 | | 灰白(5YR8/2)。 |
| 3 | 広口壺 | h=(8.5) | 折返口縁でほぼ水平な端面を有す。折返部(外面)は端面を含めヨコヘラミガキ、以下の外面部分はタテミガキ(ハケメ残る)、内面は口縁部ヨコヘラミガキ、以下の部分はナデ。口縁部内外・体部外面赤彩、口縁・体部破片。 | 粗砂含む。 |
| | | f=(15.2) | | 鈍い橙(7.5YR7/3)。 |
| | | d=20.6 | | 赤彩(赤7/6)。 |
| 4 | 単口壺 | h=(12.7) | 口縁端部ヨコナデでややくぼんだ端面を形成。口縁部外面ヨコナデ、内面は下位をヨコハケメの後ナデ・ヘラミガキ、端部付近はヨコナデの残ヨコヘラミガキ。脚部外面断面三角形の凸部を貼りユビオサエの後ヨコナデ(一部ヘラミガキ)。体部は外面ナナメヘラミガキ、内面ナデ(脚部下にユビオサエ痕残る)。口縁・体部破片。 | 粗砂多量を含む。 |
| | | f=10.7 | | 灰白(7.5YR8/1)。 |
| | | d=15.8 | | |
| 5 | 壺 | d=25.2 | 体部外面タテミガキ(底部後面は強くヨコにコグチナデ)、内面丁寧にヨコにナデ(底面コグチナデ)、体・底部破片。 | 粗砂多量を含む。 |
| | | t=8.0 | | 灰白(5YR8/2)。 |
| 6 | 壺 | h=(4.1) | 外面に瘤目痕を残す。外面荒いヘラミガキ(ハケメが残る)、内面コグチナデ、底部小破片。 | 粗砂多量を含む。 |
| | | t=6.0 | | 灰白(7.5YR8/2)。 |
| 7 | 壺 | h=(3.8) | 外面荒いヨコミガキ、内面コグチナデ。底部外面ヘラナデ。底部破片。 | 小径線と多量の粗砂含む。灰白(7.5YR9/2)。 |
| | | t=9.6 | | |

| SJ69 | 器種 | 寸法 | 特徴・遺存率 | 胎土・色調 |
|------|---------|--|--|--|
| 1 | 台付甕 | h=(2.1) f=13.7 | 外面ヨコナデ, 端部にコグチ工具でキザミメ, 内面ヨコハケメ, 口縁部小破片。 | 橙(5YR6/8)。 |
| SJ70 | 器種 | 寸法 | 特徴・遺存率 | 胎土・色調 |
| 1 | 甗 | h=(4.5) f=10.0 d=10.0 | 口縁端部外方に小さく屈曲する。口縁部内外ヨコナデ, 体部は内外ナデで仕上げる。口縁-体部1/2周遺存(30%)。 | 粗砂含む。 灰白(10YR8/1)。 |
| 2 | 高杯 | h=(7.8) | 杯部内外面ヘラミガキ。脚部円窓4個。内面は粗いハケメ(上位ゆるいシボリメとユビオサエ痕を認む)。外面タテヘラミガキ。杯部内面・脚部外面の一部に赤彩遺存。杯口縁端部, 脚部破欠。 | 細かく散らかい白色粒子含む。 黄橙(7.5YR7/8)。 |
| SJ71 | 器種 | 寸法 | 特徴・遺存率 | 胎土・色調 |
| 1 | 高杯 | h=(3.8) | 外面タテヘラミガキ, 赤彩。円窓の数不明。脚部上位破片。 | 鈍い橙(7.5YR7/3)。 赤彩(赤10YR5/8)。 |
| SJ72 | 器種 | 寸法 | 特徴・遺存率 | 胎土・色調 |
| 1 | 広口壺 | h=(4.5) f=17.5 | 折返口縁。折返部は内外面ヨコナデで仕上げ。以下の部分, 外面はタテ, 内面ヨコハケメ, 口縁部破片。 | 灰褐(7.5YR6/2)。 |
| SJ73 | 器種 | 寸法 | 特徴・遺存率 | 胎土・色調 |
| 1 | 台付甕 | h=(14.5) f=15.4 d=18.0 d=19.0 | 口縁端部にキザミメを有す。口縁部は外面タテ・ナメハケメ, 内面ヨコハケメ。体部は外面ナメ・ヨコハケメ, 内面は上位ヨコハケメ, 下位コグチナデ, 外面やや厚減。口縁-体部1/2周遺存(40%)。 | 細砂多量に含む。 灰白(7.5YR8/1)。 |
| 2 | 台付甕 | h=(8.0) f=(16.5) | 口縁端部にキザミメ。その際の押圧が強く端部は小さく上下に波を打つ。口縁部外面タテ・ナメハケメ, 内面はヨコハケメ, 体部は外面ヨコ・ナメハケメ, 内面はナデ, 口縁部破片。 | 灰白(7.5YR8/2)。 |
| 3 | 大形折返口縁壺 | h=(5.7) f=20.5 | 折返口縁で端面を形成する。内外赤彩認む。全体厚減。口縁部破片。 | 粗砂多量に含む。 鈍い橙(7.5YR7/4)。 |
| 4 | 壺 | h=18.9 d=21.6 f=(8.0) | 体部が外面中位ナメハケメ, 下位タテハケメ, 内面はコグチナデ・ナデ(部分的にハケメが残る)。体-底部約1/2周遺存(40%)。 | 細砂と少量の粗砂含む。 鈍い黄橙(10YR7/4)。 |
| 5 | 高杯 | h=(2.8) | 丸い碗形の杯部。内外面赤彩。杯部下位破片。 | 鈍い橙(7.5YR7/3)。 赤彩(内面: 明赤褐5/6, 外面: 赤褐4/6)。 |
| SJ74 | 器種 | 寸法 | 特徴・遺存率 | 胎土・色調 |
| 1 | 大形台付甕 | h=(15.5) f=22.0 d=25.5 | 大きさの割に口縁部小さい。口縁端部小さな端部を作り, 内外面ヨコナデで仕上げ(外面粗いタテハケメ残る)。体部は外面ナメハケメ(口縁部より細かく別工具), 内面コグチナデ, 口縁-体部破片。 | 粗砂含む。 灰白(7.5YR8/1)。 |
| 2 | 台付甕 | h=(12.0) f=16.8 d=23.2 | 口縁部外面タテ, 内面ヨコハケメ, 端部はヨコナデを加え仕上げ。体部は外面タテまたはナメハケメ, 内面ヨコハケメ・コグチナデ, 口縁-体部破片(1/3遺存)。 | 細砂やや多く含む。 橙(7.5YR7/6)。 |
| 3 | 単口壺 | h=22.7 f=11.6 d=20.8 t=7.2 | 体部に重目が認められる。口縁端部を丸く仕上げ(外面にヨコナデ認む)。体部は外面を主にヨコヘラミガキ, 内面コグチナデ。口縁部内外・体部外面にわずかに赤彩遺存。口縁-体部上位1/2欠く。体部も各所を欠く(70%)。 | 細砂多量に含む。 灰白(7.5YR8/2)。 |
| 4 | 折返口縁壺 | h=(6.8) f=16.4 | 外面折返部ナメハケメの後ヨコヘラミガキ, 下位はタテハケメの後タテヘラミガキ, 内面はヨコハケメの後ヨコヘラミガキ。全体二次被熱, 内面端部直下に赤彩遺存する。口縁部破片。 | 灰白(7.5YR8/2)。 |
| 5 | 壺 | h=(5.2) f=(14.5) | 内外厚減し調整不明。口縁部破片。 | 粗砂多量に含む。 灰白(2.5YR2)。 |
| 6 | 単口壺 | h=(12.2) f=8.5 d=12.8 | 口縁部外面タテ, 内面ヨコハケメ。体部は外面ナメハケメ, 内面上位ナデ, 中位以下コグチナデ。口縁-体部上位約1/2遺存(40%)。 | 粗砂含む。 灰白(7.5YR8/2)。 |
| 7 | 単口壺 | h=12.3 f=10.0 d=14.4 | 口縁部強く屈曲し外方に開く。外面タテハケメ, 内面ナデ。体部は外面ハケメの後に部分的にナデを加える。底部全体欠く(40%)。 | 細砂多量に含む。 灰白(7.5YR8/1)。 |
| 8 | 壺 | t=0.0 | 外面タテハケメ, 内面ハケメ・コグチナデ, 底部破片。 | 明褐(7.5YR7/8)。 |
| 9 | 大形壺 | h=(10.0) t=8.6 | 体部内面ヨコ・ナメヘラミガキ, 内面ナデ, 外面底部ヘラナデ, 体部下位・底部破片。 | 灰白(7.5YR8/1)。 |
| 10 | 甗 | h=5.6 f=10.7 d=10.6 t=4.2 | 口縁端部こくわずから外方に屈曲。内面には内傾する端面を形成する。内外面ヨコナデで仕上げ。体部は外面ハケメの後中位以下にミガキを加える。内面コグチナデ, 体部下位-底部破片(30%)。 | 細砂少量含む。 鈍い赤褐(5YR5/4)。 |

| SJ74 | 器種 | 寸法 | 特徴・遺存率 | 胎土・色調 |
|------|---------|---|---|--|
| 1 1 | ヒコフメ | h=(2.5) t=(3.1) | 外面ナデ、内面摩滅、体-底部破片。 | 浅黄橙(7.5YR8/3)。 |
| 1 2 | 器台 | h=(4.1) | 内窓3個、外面タテミガキ、内面ヨコハケメ、杯部内面ミガキ、部分的に二次被熱、脚部上位破片。 | 浅黄橙(10YR8/3)。 |
| 1 3 | 高杯 | h=(5.8) | 内面ミガキ、外面ナナメミガキ、脚部との接合部にハケメの転写がみられる、杯部下位破片。 | 細砂含む。 鈍い橙(7.5YR7/4)。 |
| 1 4 | 高杯 | h=7.5 f=3.0 | 杯部半球形を呈する、外面かなり摩滅、内面にタテ方向のミガキが認められる、脚部欠く(40%)。 | 粗砂含む。 淡橙(5YR8/3)。 |
| SJ75 | 器種 | 寸法 | 特徴・遺存率 | 胎土・色調 |
| 1 | 台付甕 | h=(23.2) f=15.3 d=18.6 t=9.0 | 口縁部は外面ナメ、内面ヨコハケメ。体部は外面が軽いヨコ・ナナメハケメ、底部との乾燥接合部での剥落目立つ。内面は丁寧なコグチナデ、下位は粗いヨコハケメ。上部は外面タテハケメ(下位ナデ)、内面ヨコハケメまたはコグチナデ、口縁-体部1/5周欠く(70%)。 | 小径鉄燐を含む。 黄橙(10YR8/6)。 |
| 2 | 単口壺 | h=(25.8) f=(13.0) d=21.7 t=8.4 | 口縁部内面ヨコハケメ、外面タテハケメを施し、端部内外をヨコナデ、さらに外面軽いヘラミガキ、内面タテヘラミガキで仕上げ。体部は外面ナナメヘラミガキ(下位タテハケメ残る)、内面コグチナデ、口縁部、体部中位-底部破片。 | 粗砂含む。 浅黄橙(7.5YR/4)。 |
| 3 | 台付甕 | h=(3.8) | 外面粗いハケメの後ナデ、内面ナデ、体部底面に炭化物付着する、台部上部破片。 | 橙(5YR8/6)。 |
| SJ76 | 器種 | 寸法 | 特徴・遺存率 | 胎土・色調 |
| 1 | 高杯 | h=(6.8) f=15.5 | 杯部外面細かなタテハケメ、内面ナデ、脚部欠く(50%)。 | 粗砂と少量の暗赤色小径鉄燐を含む。 灰白(2.5YR/2)。 |
| SJ77 | 器種 | 寸法 | 特徴・遺存率 | 胎土・色調 |
| 1 | 単口壺 | h=(26.0) f=12.3 t=7.4 | 口縁部は外面タテ、内面ヨコハケメで、端部内外をヨコナデで仕上げ、体部は外面上位ヨコ・ナナメハケメの後軽いヘラミガキ、下部はハケメの後雑なヘラミガキ、内面はコグチナデまたはナデ、外面底部木葉痕、外面赤彩か?、体部中位を全く欠く(40%)。 | 微量の小径鉄燐含む。 鈍い橙(7.5YR7/4)。 赤彩(明赤褐2.5YR5/8)。 |
| 2 | 碗 | h=(3.8) f=11.8 d=12.0 | 外面ナナメハケメの後ナナメミガキ、内面は口縁部ハケメの後軽いヘラミガキ、体部はナデ、内外面赤彩、口縁-体部破片。 | 粗砂多量に含む。 鈍い橙(7.5YR7/3)。 赤彩(赤10YR4/6)。 |
| SJ78 | 器種 | 寸法 | 特徴・遺存率 | 胎土・色調 |
| 1 | 大形台付甕 | h=(22.0) f=20.1 d=27.0 | 口縁端部丸くおさめる。体部外面ナナメハケメ、内面コグチナデ、体部下位以下欠く(50%)。 | 少量の小径鉄燐含む。 灰白(7.5YR3/1)。 |
| 2 | 台付甕 | h=(21.0) f=18.6 d=23.0 | 口縁部外面タテ、内面ヨコハケメ、端部はわずかに外傾する端部を作りだし軽いヨコナデで仕上げる。体部は外面ナナメハケメ、内面コグチナデまたはナデ、頸部下位にユビオサエ痕が残る、底-台部欠く(70%)。 | 細砂含む。 灰白(10YR8/1)。 赤彩(明赤褐2.5YR5/6)。 |
| 3 | 台付甕 | h=(15.5) f=17.2 d=18.7 | 口縁部、鈍く小さな端部を形成、外面タテハケメの後、軽いヨコナデ、内面ヨコハケメ。体部外面ナナメハケメ(下位はタテハケメ)、内面コグチナデ、内面に炭化物の薄付着を認む、外面二次被熱、体部下位以下全く欠く(30%)。 | 粗砂と赤色粒子含む。 灰白(5YR8/2)。 |
| 4 | 台付甕 | h=(13.5) f=14.6 d=17.5 | 口縁端部鈍い面を形成する部分と丸く作る部分と相半ばする。内外面ともハケメの後ヨコナデ、体部は外面ナナメハケメ、内面ヨコナデ、体部下位以下全く欠く(30%)。 | 粗砂含む。 鈍い橙(7.5YR7/3)。 |
| 5 | 大形折返口縁壺 | h=(4.4) f=(18.2) | 折返口縁で鈍い端部を形成、外面わずかにハケメ残る、口縁部破片。 | 鈍い橙(7.5YR7/4)。 |
| 6 | 壺 | | 複合口縁の壺と思われる。端部内面に断面不整三角形の凸部を貼付ける。外面端部ヨコナデ、他はヨコハケメの後軽いミガキ、内外面赤彩、口縁部小破片。 | 灰白(7.5YR/1)。 赤彩(明赤褐2.5YR5/6)。 |
| 7 | 大形壺 | h=(6.7) t=12.4 | 外面タテミガキ、内面ナデ、底部破片。 | 粗砂と少量の小径鉄燐を含む。橙(2.5YR6/6)。 |
| 8 | 単口壺 | h=12.2 f=8.8 d=9.8 t=5.0 | 口縁部内-外面ハケメ、端部はヨコナデで仕上げ、体部外面ナナメハケメ、内面コグチナデ(頸部付近にユビオサエ痕残る)、底部外面コグチナデ、ハケメは5本/1.2cmと粗い、口縁部1/3欠く(95%)。 | 粗砂多量に含む。 鈍い橙(7.5YR7/3)。 |
| 9 | 碗 | h=(6.4) f=14.0 | 口縁部小さく外方に屈曲する。内外面ヨコナデ、体部は外面ナナメハケメの後タテヘラミガキ、内面ヨコヘラミガキ、口縁-体部破片。 | 粗砂と白色針状物質を含む。灰白(10YR8/2)。 |

| SJ78 | 器種 | 寸法 | 特徴・遺存率 | 胎土・色調 |
|------|-------|----------------------------------|--|--|
| 10 | ミナ7碗 | h=4.1 f=5.1 d=5.9 t=4.2 | 底部下方に小さく突出する。内外面ナデ。外面は上位に粗いハケメが残る。口縁部大部分欠く。(80%) | 粗砂含む。 灰白(7.5YR8/2)。 |
| 11 | 高杯 | h=(10.5) f=20.8 t=12.2 | 杯、脚部接合部完全しない。杯部外面強くタテハラミガキ(上位タテハケメ残る)、内面タテハラミガキ。脚部外面タテミガキ。杯部内外に赤彩わずかに遺存。脚中位以下を欠く(50%) | 粗砂多量に含む。 灰白(7.5YR8/1)。 |
| 12 | 高杯 | h=(3.4) | 内外面タテミガキ。底部外面ハケメの残コグチナデ。杯部下位破片。 | 粗砂と赤色粒子少量含む。鈍い黄(7.5YR7/4)、内面灰白(7.5Y8/2)。 |
| SJ79 | 器種 | 寸法 | 特徴・遺存率 | 胎土・色調 |
| 1 | 広口壺 | | 折返口縁。内面ヨコハケメ。外面は折返部ヨコハケメ。下部はナナムハケメ。口縁部小破片。 | 鈍い黄緑(10YR7/4)。 |
| 2 | 高杯 | f=22.0 | 内外面ミガキ。内面端部にヨコナデ認め。杯部破片。遺存高さ8cm。 | 鈍い黄(7.5YR8/4)。 |
| SJ80 | 器種 | 寸法 | 特徴・遺存率 | 胎土・色調 |
| 1 | 小形平底埴 | f=14.2 t=7.5 | 口縁部鈍い稜面を形成。口縁部は外面タテハケメ、内面コグチナデで端部内外をヨコナデ仕上げ。体部は外面ヨコハケメ、内面(底部を含め)ナデ。底部外面縁線にハケメ、ほかはナデ。口縁端部1/3-底部1/3を欠く(90%)。 | 多量の粗砂、白色針状物質を含む。 鈍い黄(7.5YR7/4)。 |
| SJ81 | 器種 | 寸法 | 特徴・遺存率 | 胎土・色調 |
| 1 | 台付甕 | h=(14.5) f=18.3 d=19.2 | 体部の割に口縁部は小さい。口縁部外面粗いナナムハケメ、内面摩滅(わずかにハケメを認む)。体部外面細かなタテハケメ、内面コグチナデ。体部中位以下、二次被熱部分あり。口縁-体部下位破片。 | 粗砂多量に含む。 灰白(7.5YR8/1)。 |
| 2 | 台付甕 | h=(5.3) f=12.0 | 体部の端厚きわめて薄い。口縁部は内面ヨコ、外面タテハケメでヨコナデで仕上げ。体部は外面ナナムハケメ、内面ナデ。外面炭化物が薄く付着する。口縁部小破片。 | 鈍い黄(7.5YR7/3)。 |
| 3 | 台付甕 | h=(10.0) t=8.6 | 体部外面はタテハケメで炭化物が薄く付着する部分がある。内面は上位コグチナデ、下位ハラナデ。台部は外面タテハケメ、内面はヨコハケメ、台部外面上位二次被熱。体部下位-台部破片。 | 灰白(7.5YR8/2)。 |
| 4 | 台付甕 | h=(9.0) t=10.6 | 外面ナデ、またはタテハケメ。体部との接合部付近に炭化物が薄く付着する部分がある。内面ハケメ。台部破片。 | 粗砂含む。 鈍い黄緑(10YR6/4)。 |
| 5 | 台付甕 | h=(8.2) t=10.8 | 外面タテハケメ、内面ヨコ・ナナムハケメ。二次被熱。内面摩滅。台部破片。 | 粗砂多量に含む。 灰白(7.5YR8/2)。 |
| 6 | 短頸壺 | f=6.9 d=9.4 t=4.1 | 内面は口縁部ヨコハケメ。体部ナデ。外面は全体をハラミガキ(ハケメわずかに残る)。復原高10.5cm。口縁端部欠く(40%)。 | 粗砂多量に含む。 鈍い黄(7.5YR7/3)。 |
| 7 | 高杯 | h=14.9 f=20.5 t=5.8 | 台付甕の製作を途中で高杯に変更した感がある。脚部には円窓もない。杯部は外面ヨコハケメの残タテハラミガキ、内面ヨコハラミガキ。端部はミガキに先行しヨコナデする。脚部は外面タテミガキ、内面ナデ。脚部外面の一部にわずかに赤彩遺存。内外面摩滅しい。杯部は大部分欠く。脚部1/3遺存(40%)。 | 灰白(7.5YR8/2)。 |
| SJ82 | 器種 | 寸法 | 特徴・遺存率 | 胎土・色調 |
| 1 | 単口壺 | h=(6.3) f=10.5 | 口縁部円に歪む。外面タテミガキ(ハケメわずかに残る)。内面は口縁部ヨコハケメ後ヨコナデ。体部コグチナデ。口縁部直下にわずかにユビオサエ痕認め。外面赤彩?口縁-体部上位破片。 | 粗砂多量に含む。 鈍い黄(5YR7/4)。 |
| SJ83 | 器種 | 寸法 | 特徴・遺存率 | 胎土・色調 |
| 1 | 単口壺 | h=(9.6) f=15.2 | 丁寧成形される。口縁部は外面タテ・ナナムハケメ、内面ヨコミガキ。端部はヨコナデで仕上げ。体部は外面ヨコミガキ、内面コグチナデまたはナデ。口縁部内面に赤色顔料の付着する部分あり。口縁-体部上位1/3周遺存。 | 粗砂含む。 鈍い黄緑(10YR7/3)。 |
| 2 | 壺 | h=(10.3) | 外面はタテコグチナデ。内面はナデまたはコグチナデ(部分的にヨコハラケズリ)。体部下位以下の破片。 | 灰白(7.5YR8/2)。 |
| SJ84 | 器種 | 寸法 | 特徴・遺存率 | 胎土・色調 |
| 1 | 単口壺 | h=(6.2) f=14.0 | 内外面タテハラミガキ(頸部はヨコハラミガキ)。外縁する端部を作り出す。内外面赤彩(赤褐2.5YR4/6)。口縁部1/4周遺存。 | 粗砂含む。 灰白(7.5YR8/1)。 |
| SJ87 | 器種 | 寸法 | 特徴・遺存率 | 胎土・色調 |
| 1 | 台付甕 | f=(24.0) | 大形台付甕と思われる。口縁復原径24cm前後と推定。端部にキザミメ。外面下部にハケメ認め。口縁部小破片。 | 粗砂多量に含む。 |
| 2 | 台付甕 | h=(8.2) | 外面全体に摩滅するが台部にタテハケメ認め。内面は体部がコグチナデ。台部もヨコにコグチナデする。体部下部-台部下位破片。 | 粗砂含む。 明赤褐(2.5YR5/6)。 |

| SR 1 | 器種 | 寸法 | 特徴・遺存率 | 胎土・色調 |
|------|---------|---------------------------------------|---|---|
| 1 | 単口壺 | h=17.2 f=12.1 d=16.9 t=(7.8) | 口縁部内外ヨコハケメ後、内外を軽いヨコナデで仕上げ(頸部は外面タテハケメ)。体部は外面上・中位ヨコ・ナナメハケメ、下位タテ・ナナメハケメ、内面は上部ユビオサエ。中位以下はナナメコグチナデ。底部外周ヨコにナデ、周囲から打欠く。 口縁部内外と体部外面赤彩。底部欠く(90%)。東瀧出土。 口縁部は外面タテ、内面ヨコハケメで内外ヨコナデ仕上げ。 体部は外面ハケメの後タテの粗雑なミガキ。内面上位ユビオサエ(指紋が残る)、下部ハケメの後ヘラナデ。底部は外面ヘラナデ、周囲を輪の狭いヨコヘラナデ。口縁部内外・体部赤彩。 口縁部一部と体部2/5周、底部欠く(70%)。東瀧出土。 | 粗砂と微量の小粒雑含む。灰白(10YR8/1)。 赤彩(赤10R4/8)。 |
| 2 | 単口壺 | h=16.2 f=11.8 d=16.0 t=7.3 | 口縁部は外面タテ、内面ヨコハケメで内外ヨコナデ仕上げ。 体部は外面ハケメの後タテの粗雑なミガキ。内面上位ユビオサエ(指紋が残る)、下部ハケメの後ヘラナデ。底部は外面ヘラナデ、周囲を輪の狭いヨコヘラナデ。口縁部内外・体部赤彩。 口縁部一部と体部2/5周、底部欠く(70%)。東瀧出土。 | 粗砂と微量の小粒雑含む。灰白(7.5YR8/2)。 赤彩(赤10R4/8)。 |
| 3 | 埴 | h=14.0 f=8.0 d=12.8 t=4.5 | 口縁部は外面タテミガキ、内面コグチナデの後ヘラナデ。体部は外面ハケメの後粗雑なナナメミガキ、内面コグチナデ。底部は外面ナデ。焼成後内側から穿孔(1.3x1.1cm)。口縁部内外・体部外面赤彩。 口縁部2/5周欠く(95%)。東瀧出土。 | 粗砂と微量の小粒雑含む。灰白(7.5YR8/2)。 赤彩(赤10R4/8)。 |
| 4 | 短頸壺 | h=8.0 f=8.2 d=9.7 t=(3.3) | 口縁部は内外をヨコナデ。体部は外面ヨコ・ナナメミガキ(ハケメが残る)、内面ミガキ。底部は焼成後内側から穿孔(1.1cm)。 口縁部2/3と胴部1/3欠く(75%)。東瀧出土。 | 少量の粗砂を含む。灰白(7.5YR8/1)。 赤彩(赤濁2.5YR4/8)。 |
| SR 2 | 器種 | 寸法 | 特徴・遺存率 | 胎土・色調 |
| 1 | 大形単口壺 | h=28.6 f=11.2 d=24.4 t=19.3 | 口縁部は内面短い単位でヨコハケメ。外面タテハケメで端部ヨコナデ。体部ナナメ・タテハケメ、内面コグチナデ(頸部下方はユビオサエ痕、各所に接合痕が残る)。外底面ヘラナデ。 口縁部2/3と体部の一部、底部大部分欠く(85%)。北瀧出土。 | 細砂含む。 灰白(10YR8/1)。 赤彩(赤10R5/8)。 |
| 2 | 単口壺 | h=(9.0) f=19.9 t=(7.4) | 頸部外周に断面三角形の凸帯を有する。体部は外面ヨコヘラミガキ、内面上部はヨコヘラナデ(ユビオサエによる凸凹残る)、中位以下はコグチナデ。体部1/3遺存(35%)。北瀧出土。 | 粗砂と微量の小粒雑含む。灰白(2.5YR8/2)。 赤彩(赤濁2.5YR4/8)。 |
| 3 | 台付甕 | h=(7.9) f=15.1 | 頸部の一部は明確な「く」の字状を呈する。底部に狭く鈍い外縁する隆起が形成される。内外をヨコナデで仕上げ。体部は外面ヨコ・ナナメコグチナデ(頸部の一部はタテコグチナデ)、内面コグチナデ。体部外面に炭化物が薄く付着。 口縁一部上位1/4周の破片。西瀧出土。 | 粗砂少量含む。 鈍い黄緑(10YR7/2)。 |
| 4 | 短頸壺 | h=6.6 f=6.4 d=6.4 t=5.7 | 頸部接合痕を残し折返風を作る。口縁部は内外ユビオサエの後ユビナデ。体部は外面ナナメハケメ、内面コグチナデ。外底面軽いナデ。底部周囲ヨコナデ。完形(100%)。北東コーナー出土。 | 粗砂多量に含む。 灰白(10YR8/2)。 |
| SR 3 | 器種 | 寸法 | 特徴・遺存率 | 胎土・色調 |
| 1 | 大形壺 | h=(32.0) d=28.0 t=7.0 | 口縁部内外面ヨコミガキ(外面ハケメ残る)。体部は外面中・上位ナナメミガキ(ハケメが残る)下位タテミガキ、内面はコグチナデで中・上位にユビオサエの凸凹の残る部分があり、粗雑のハケメで仕上げ。口縁部内面と底部を含む外面全体に赤彩。内面の一部と断面に赤色顔料の付着部分あり。口縁-体部1/2欠く(45%)。西瀧出土。 | 細砂含む。 灰白(7.5YR8/1)。 赤彩(赤濁5YR4/8)。 |
| 2 | 小形単口壺 | h=(2.6) f=7.4 | 口縁部内外をヨコナデの後ヨコナデで仕上げ。体部は外面ミガキ。内面はナデ。口縁部1/2時遺存。覆土出土。 | 粗砂少量と白色斜状物を含む。 灰白(7.5YR8/2)。 |
| 3 | 小形単口壺 | h=(7.4) d=8.4 | 外面雑なナナメミガキ、内面コグチナデ(頸部下位はユビオサエ痕残る)。外面赤彩。口縁-底部欠く(60%)。覆土出土。 | 粗砂多量に含む。 浅黄緑(10YR8/3)。 赤彩(赤10R4/8)。 |
| SR 4 | 器種 | 寸法 | 特徴・遺存率 | 胎土・色調 |
| 1 | 大形壺 | h=(2.9) t=9.0 | 体部外面コグチナデ、内面ハケメ。外底面ヘラナデ、胴部はユビオサエの後ヘラナデ。内面はハケメにユビオサエを加え一部ユビナデ。底部破片。西瀧出土。 | 粗砂と小粒雑含む。 灰白(10YR8/1)。 |
| SR 5 | 器種 | 寸法 | 特徴・遺存率 | 胎土・色調 |
| 1 | 埴 | h=(10.5) f=8.3 d=12.1 t=4.5 | 外面タテミガキ。内面は口縁部ヨコミガキ、体部ナデ。口縁部内外・体部外面に赤彩遺存。口縁-体部上位1/3周遺存(20%)。 | 粗砂と微量の小粒雑含む。浅黄緑(7.5YR8/3)。 赤彩(赤濁2.5YR4/8)。 |
| 2 | 桶 | h=4.5 f=10.3 t=4.7 | 口縁部頸部内外をヨコナデ。体部は外面ヨコナデ、内面一定方向にナデ・コグチナデ。略完形(100%)。南瀧出土。 | 粗砂と微量の小粒雑含む。灰白(7.5YR8/2)。 |
| 3 | 高杯または器台 | h=(4.2) t=12.8 | 外面タテミガキ、内面ナデ。内外厚減する部分1/3位ある。円窓4個。外面赤彩遺存。胴部中位以下3/5周遺存(30%)。北瀧出土。 | 粗砂を含む。 浅黄緑(7.5YR8/4)。 赤彩(赤10R5/8)。 |

| SR 7 | 器種 | 寸法 | 特徴・遺存率 | 胎土・色調 |
|------|-------|-------------------------------------|--|---|
| 1 | 埴 | h=(5.7) f=11.7 | 口縁部外面タテミガキ(ハケメがわずかに残る)、内面ミガキ、体部外面ヨコミガキ(ハケメがわずかに残る)、内面ナデ(部分的にコグチナデ)、底部は剥離の状況から焼成後に穿孔されていると思われる。 | 微細砂と白色針状物質含む。灰白(7.5YR8/2)、赤彩(明赤2.5YR5/8)。 |
| 2 | 埴 | h=16.6 f=10.9 d=12.0 t=6.0 | 口縁部内外・体部外面赤彩遺存。口縁部1/3・体部2/5遺存(30%)。口縁部外面ミガキ、内面ヨコミガキ。体部は外面ヨコ・ナナメミガキ、内面は頸部下ヨコにヘラナデ、他はコグチナデ、接合痕残る。底部外面はコグチナデ、焼成後外側から穿孔(1.5x1.5cm)。 | 微砂多量を含む。灰白(7.5YR8/2)、赤彩(赤10R4/8)。 |
| 3 | 壺 | h=(2.4) t=9.8 | 口縁部内外・体部外面に赤彩遺存。口縁部1/4欠く(85%)。南溝出土。外面タテミガキ(底面はコグチナデ)、内面ナデ。 | 粗砂含む。浅黄褐色(7.5YR8/3)。 |
| 4 | 小形壺 | h=(2.6) t=6.6 | 口縁部内外・体部外面に赤彩遺存。口縁部1/4欠く(85%)。南溝出土。外面タテミガキ、内面コグチナデ。 | 粗砂少量含む。鈍い褐色(7.5YR7/3)。 |
| 5 | 小形壺 | h=(2.4) t=6.8 | 外面鈍なミガキ、(所々にコグチナデ・ハケメ残る)。底面はヘラナデ、内面コグチナデ。底部破片、南溝出土。 | 粗砂少量含む。鈍い褐色(7.5YR7/3)。 |
| 6 | 台付甕 | h=(2.1) f=17.6 | 頸部丸くおさめ内外面をヨコナデで仕上げ(外面ナナメハケメがわずかに残る)。口縁部破片。 | 粗砂少量と雲母微粒を含む。浅黄褐色(7.5YR8/4)。 |
| 7 | 台付甕 | h=(4.5) | 外面タテハケメ、内面ユビナデ(指頭圧痕残る)。体部内面はコグチナデ、台部上位破片、南溝出土。 | 細砂と微量の粗砂を含む。浅黄褐色(7.5YR8/3)。 |
| 8 | 台付甕 | h=(4.3) | 外面タテハケメ、内面コグチナデ、体部ナデ。台部上位破片、北溝出土。 | 粗砂含む。灰黄褐色(10YR6/2)。 |
| 9 | ニゴテ瓶 | h=2.4 f=5.9 t=4.1 | 粘土ヒモをマキアゲにて成形する。外面タテ方向にごく鈍い稜が形成される(ユビオサエによるもの?)。内面ナデ(ハケメが残る)。口縁部内外ヨコナデで仕上げ、底部は調整しない。 | 粗砂少量と白色針状物質含む。浅黄褐色(7.5YR8/3)。 |
| 10 | 高杯 | h=(8.2) | 口縁部一部欠く(略半形)(100%)。西溝出土。外面タテミガキ、内面上位コグチナデ、下位ヘラナデ。杯部は外面ヨコ・ナナメミガキ、内面ミガキ、杯部・脚部外面に赤彩遺存。 | 細砂含む。灰白(10YR8/1)。 |
| 1.1 | 器台 | h=(6.5) t=10.0 | 脚部の円窓は3箇所ずつ2段(計6個)。脚部中位1/2周遺存(30%)。北溝出土。外面タテミガキ、内面ナナメハケメ。円窓3個と推定。器厚薄い。または高杯の脚部破片、南溝出土。 | 赤彩(赤10R4/8)。 |
| SR 8 | 器種 | 寸法 | 特徴・遺存率 | 胎土・色調 |
| 1 | 卑口壺 | h=(8.9) f=15.7 | 口縁部は外面タテ、内面ヨコヘラミガキ。体部は外面ヨコヘラミガキ、内面コグチナデ。口縁部内外・体部外面に赤彩遺存。 | 粗砂含む。浅黄褐色(7.5YR8/3)。 |
| 2 | 大形台付甕 | h=(4.0) f=22.2 | 口縁部内外・体部外面に赤彩遺存。口縁部1/2遺存。東溝出土。「く」の字状の口縁部で小さく鈍い断面を形成。口縁部は外面タテ、内面ヨコハケメ。頸部内外ヨコナデで仕上げ、体部は外面ハケメ、内面コグチナデ。口縁部1/6周遺存。西溝出土。 | 赤彩(赤7.5YR8/4)。 |
| 3 | 器台 | h=(3.4) f=8.5 | 口縁部部に鈍い断面を作り出す。内外ヘラミガキ。脚部円窓4個含む。外面タテミガキ。口縁部内外に赤彩わずかに遺存。 | 微細砂と白色針状物質含む。浅黄褐色(10YR8/3)。 |
| 4 | 小形高杯 | h=(4.0) f=14.2 | 内外ヨコヘラミガキ。内外赤彩遺存。杯部1/5遺存。東溝出土。 | 灰白(7.5YR8/2)。 |
| 5 | 高杯 | h=(3.7) | 杯部は内面ヘラミガキ、脚部は外面タテミガキ(杯部はハケメが残る)、内面シボリメがあり粗いハケメも残る。脚部に円窓3個。杯底部・脚上部に赤彩遺存。脚部二次焼成。杯底・脚上部破片、西溝出土。 | 微砂少量含む。灰白(10YR8/1)。 |
| 6 | 高杯 | h=(3.8) t=9.1 | 口縁部内外・体部外面に赤彩遺存。口縁部1/3周遺存。または器台破片、東溝出土。外面タテミガキ、内面コグチナデ。 | 細砂含む。灰白(10YR8/1)。 |
| 7 | 高杯 | h=(2.8) t=10.1 | 口縁部内外・体部外面に赤彩遺存。口縁部1/3周遺存。または器台破片、東溝出土。外面タテミガキ、内面ナデ。外面赤彩遺存。脚部破片。または器台破片、東溝出土。 | 粗砂少量含む。灰白(7.5YR8/1)。 |
| SR 9 | 器種 | 寸法 | 特徴・遺存率 | 胎土・色調 |
| 1 | 埴 | h=(20.0) f=12.9 d=15.2 | 口縁部は外面タテミガキ、内面ヨコミガキ。体部は外面ナナメ・ヨコミガキ、内面ナナメコグチナデ。底部は焼成後突出部分の乾燥痕合部分で内側から打欠く。口縁部内外・体部外面赤彩。 | 灰白(7.5YR8/2)。 |
| 2 | 壺 | h=(14.5) f=9.9 d=10.5 | 口縁部内外・体部外面に赤彩遺存。口縁部1/4欠く(95%)。南溝出土。口縁部に小さく鈍い断面を形成する部分がある。口縁部は外面タテ、内面ヨコミガキ。体部は外面ヨコミガキ、内面は上位ナデ(ユビオサエのわずかな凸凹あり)、ほかはコグチナデ。底部は焼成後内側から打欠く(3x4.5cm)。口縁部内外・体部外面赤彩。口縁部一部と底部を欠く(95%)。南溝出土。 | 赤彩(赤7.5YR4/8)。 |
| | | | | 粗砂多量を含む。浅黄褐色(7.5YR8/3)。 |
| | | | | 赤彩(赤7.5R4/8)。 |

| SR 9 | 器種 | 寸法 | 特徴・遺存率 | 胎土・色調 |
|------|-------------|--------------------------------------|--|---|
| 3 | 単口壺 | b=(13.0) f=8.8 d=11.5 t=5.0 | 口縁部は外面ヨコ、内面ナメ・ヨコミガキ。体部は外面タテ・ナメミガキ、内面は上位ヨコにナデ(マキアゲの凹凸と接合痕が残る)、中位以下コグチナデ。底部は外面ヘラナデ。底部は焼成後側面を内側から打欠く。口縁部内外と体部外面赤彩。口縁下部を周と底部1/3打欠く(35%)。南濃出土。 | 粗砂多量含む。 淡黄(7.5YR8/3)。 赤彩(赤7.5R4/8)。 |
| SR10 | 器種 | 寸法 | 特徴・遺存率 | 胎土・色調 |
| 1 | 壺 | b=(8.0) t=6.4 | 体部は外面ナデ(一部コグチナデ)、内面コグチナデ。底部は焼成後外側から穿孔(1.3x1.5cm)。外底面に木葉痕が残る。体部下位-底部破片(30%)。東濃出土。 | 粗砂多量に含む。 灰白(10YR8/2)。 赤彩(赤10R4/8)。 |
| 2 | 小形台付甕 | b=17.0 f=13.5 d=13.8 t=7.2 | 口縁部は外面タテ、内面ヨコハケメ(先端はハケメに先行してヨコナデ)。体部は外面ナメハケメ、内面コグチナデ。台部は外面タテハケメ、内面ナデ(部分的にハケメ)、端部内外を軽いヨコナデ。体部下部に焼成後内側から不整形に穿孔(3x2cm)。口縁-体部外面赤彩遺存。器表には炭化物の付着や二次被熱も見られず。煮沸に供された様子は認められない。口縁-体部下位欠く(90%)。東濃出土。 | 粗砂含む。 灰白(7.5YR8/2)。 赤彩(赤10R4/8)。 |
| 3 | 器台 | b=7.3 f=8.7 t=9.0 | 受部は外面ヨコミガキ(下位ナメミガキ)、内面ミガキ。脚部は円窓3個で外面タテミガキ、内面ナデ。受部内外と脚部外面赤彩。受部2/5周、脚部1/5周遺存(40%)。南濃出土。 | 粗砂含む。 淡黄(5YR8/3)。 赤彩(赤10R4/6)。 |
| 4 | 高杯 | b=14.6 f=22.2 t=14.0 | 杯部は外面ヨコミガキ(底部に脚部のヘラミガキの痕の工具の圧痕が残る)、内面ヨコミガキ。脚部は円窓3個で、外面タテミガキ、内面ナデ(コグチナデ痕が残る)。底部はヨコナデ。杯部内外と脚部外面赤彩遺存。杯部外面強く二次被熱。成形、調整とも丁寧。口縁部一部欠くが略完形(100%)。東濃出土。 | 灰白(7.5YR8/2)。 赤彩(赤10R4/8)。 |
| SR11 | 器種 | 寸法 | 特徴・遺存率 | 胎土・色調 |
| 1 | 大形7477 壺 | b=60.0 f=20.9 d=46.9 t=12.5 | 口縁部外面上部にマキアゲ痕を2段残しヨコミガキ、棒状(板状?)浮文を4ヶ所貼付(端部ヨコナデ)、以下の部分はタテミガキ、内面もタテミガキ(端部は一部ヨコ)。体部は外面上-下位タテ、中位ナメミガキ。内面は丁寧にコグチナデ(中位の乾燥接合部はヘラナデを加える)。口縁部1/4-体-底部を部分的に欠く(85%)。西濃出土。 | 鈔粒を多量に含む。 灰白(7.5YR8/2)。 赤彩(赤褐2.5YR4/8)。 |
| 2 | 大形7477 壺 | b=(38.6) f=(16.6) d=29.8 | 口縁部外面マキアゲ痕3段に残す(内外均等)。体部は外面ヘラミガキ、内面比較的丁寧にナデ(上位にコグチナデの条痕が残る)。底部打欠き?口縁-体部中位の大部分と底部を欠く(80%)。南濃出土。 | 粗砂と微量の磁を含む。 灰白(2.5Y8/2)。 |
| 3 | 大形7477 壺 | b=(23.0) f=13.5 d=23.9 | 口縁部外面にマキアゲ痕を3段に残す。口縁部内外均等。体部は外面タテヘラミガキ、内面比較的丁寧にナデ。体部上位1/2周遺存。口縁部大部分と体部下位以下欠く(20%)。南濃出土。 | 粗砂含む。 灰白(2.5Y8/1)。 |
| 4 | 壺 | b=(11.5) d=24.5 t=(7.8) | 外面タテミガキ、内面コグチナデ。外面底部はコグチナデ。外面に赤彩遺存。体部下位-底部約半周遺存(15%)。北濃出土。 | 粗砂含む。 灰白(7.5YR8/1)。 赤彩(赤10R4/8)。 |
| 5 | 大形埴 | b=(8.9) f=16.0 | 外面タテミガキ、内面ヨコミガキ。端部大方は丸くおさめが水平な鈍い端部が形成される部分がある。内外赤彩遺存。口縁部半周遺存(20%)。東濃出土。 | 粗砂含む。 灰白(7.5YR8/2)。 赤彩(赤10R4/8)。 |
| 6 | 大形埴 | b=(9.6) d=16.7 | 外面タテミガキ、内面ヨコにナデ・コグチナデ。口縁部は内面ヨコヘラミガキ。口縁部内外-体部外面に赤彩遺存。体部上位約1/3遺存(15%)。南濃出土。 | 粗砂多量に含む。 灰白(7.5YR8/2)。 赤彩(赤10R4/8)。 |
| 7 | 埴 | b=(7.8) f=9.3 | 口縁部内に内縮する端面を形成。ヨコナデで仕上げる。外面全体タテミガキ、内面は口縁部タテミガキ。体部はユビナデ。口縁部内外-体部外面に赤彩遺存。口縁-体部上位破片(25%)。東濃出土。 | 粗砂含む。 灰白(10YR8/2)。 赤彩(赤10R4/8)。 |
| 8 | 埴 | b=13.9 f=9.9 d=12.0 t=5.0 | 口縁部略水平な小さく鈍い端面を形成。口縁部は外面タテミガキの後ヨコミガキ、内面ヨコミガキ。体部は外面ヨコミガキ、内面コグチナデ。外面口縁部-体部上位にタテハケメが残る。底部外面コグチナデ(一部ユビナデ)。口縁部外側-体部外面に赤彩遺存。完形(100%)。南濃出土。 | 粗砂と白色針状物質を含む。灰白(7.5YR8/1)。 赤彩(赤10R5/8)。 |
| 9 | 小形壺 | b=(9.7) d=13.0 t=4.8 | 口縁部外側-体部外面に赤彩遺存。完形(100%)。南濃出土。 | 鈔粒多量に含む。 灰白(7.5YR8/1)。 赤彩(明赤褐2.5YR5/8)。 |
| 10 | 小形壺 | b=(6.6) d=11.0 t=5.3 | 内外均等縮径。外面ミガキ、内面ヘラナデ認め。外面底部コグチナデ。体部外面に赤彩遺存。体部中-底部破片(30%)。東濃出土。 | 粗砂多量に含む。 灰白(7.5YR8/2)。 赤彩(赤7.5R4/8)。 |
| 11 | 単口壺 | b=10.2 f=10.8 d=10.3 t=4.8 | 外面全面タテヘラミガキ、内面は口縁部ナメ。体部は上位ヨコヘラミガキ(底部コグチナデあり)。底部外面割落(打欠を意図?)。口縁部内外-体部外面に赤彩遺存。底部外面一部割落(95%)。北濃出土。 | 粗砂と微量の小径塵を含む。灰白(7.5YR8/2)。 赤彩(赤10R4/8)。 |

| SR11 | 器種 | 寸法 | 特徴・遺存率 | 胎土・色調 |
|------|-----------------|-------------------------------------|--|---|
| 12 | 単口壺 | h=10.7 f=9.2 d=9.4 t=5.2 | 底部成形が悪く、胴縁1/3周ほど小さく突出して立ち上がる。 口縁部は外面タテ(一部ヨコ)ミガキ。体部は外面タテミガキ。外部 底面コグチナデ。口縁内外・体部外面にわずかに赤彩遺存。 口縁・体部の一部欠く(90%)。北溝出土。 | 粗砂含む。 灰白(2.5YR8/2)。 赤彩(明赤褐2.5YR5/8)。 |
| 13 | 小形埴 | h=10.3 f=10.4 t=4.4 | 底部平底に作る。外面は全体ヨコミガキ。内面全体をヨコミガキ。 外面1/2周器面荒れる。口縁部内外・体部外面に赤彩遺存。 口縁部一部欠く(略完形(100%))。東溝出土。 | 粗砂多量に含む。 灰白(7.5YR8/2)。 赤彩(赤10R5/8)。 |
| 14 | 小形埴 | h=7.6 f=10.3 t=4.1 | 全体にやや雑な仕上げ。口縁部は外面コグチナデの後雑なミガキ。 内面ミガキ。体部は外面コグチナデの後ナデ。内面コグチナデ(底 面はナデ)。口縁部内外・体部外面に赤彩遺存。 口縁部2/3欠く(80%)。北溝出土。 | 粗砂多量に含む。 灰白(7.5YR8/2)。 赤彩(赤10YR4/8)。 |
| 15 | 小形埴 | h=10.3 f=14.6 t=4.5 | やや雑な仕上げ。口縁部は外面タテ。内面ヨコミガキ。体部は外面 ヨコミガキ。内面コグチナデ・ナデ。外部底面は一定方向にミガキ。 口縁部内外・体部外面に赤彩遺存。 口縁・体部半周欠く(50%)。北溝出土。 | 粗砂含む。 灰白(7.5YR8/2)。 赤彩(赤10R4/8)。 |
| 16 | 器台 | h=(6.4) t=12.6 | 外面タテ・ナナメミガキ。内面ナデ。円底3個。赤彩遺存。 胴部破片(30%)。南溝出土。 | 粗砂多量に含む。 浅黄橙(7.5YR8/3)。 赤彩(赤7.5R4/8)。 粗砂含む。 |
| 17 | 器台 または 高杯 | h=(4.0) t=9.5 | 外面タテミガキ。内面ナデ(ハケメが残る)。円底3個。 外面赤彩遺存。脚下一位1/3周遺存。北溝出土。 | 粗砂含む。 浅黄橙(7.5YR8/3)。 赤彩(赤7.5R4/8)。 |
| 18 | 小形台付甕 | h=(17.8) f=10.5 t=8.7 | 口縁部は外面ヨコナデ。内面やや雑なヨコヘラミガキ(頸部にハケ メ残る)。口縁部端面を形成しL.Rの縄文を施文。体部は外面上位 磨滅。下位タテコグチナデの後雑なタテヘラミガキ。内面ナデ。 台部は外面タテコグチナデ。内面もコグチナデ(上部ユビオサエ痕 残る)。胴部内外ヨコナデで仕上げ。 口縁部3/5・体部4/5欠く(20%)。北溝出土。 | 粗砂多量に含む。 灰白(7.5YR8/2)。 |
| 19 | 台付甕 | h=(3.9) | 体部は外面(台部を含む)タテハケメ。内面(台部を含む)ナデ。 台部上位にユビオサエ痕残る。体・台接合部1/2周遺存。南溝出土。 | 鈍い橙(7.5YR7/3)。 |
| 20 | 台付甕 | h=(5.0) | 内外面ナデ。体・台接合部1/2周遺存。 | 小粒径少量含む。 浅黄橙(7.5YR8/3)。 |
| SR12 | 器種 | 寸法 | 特徴・遺存率 | 胎土・色調 |
| 1 | 大形甕 | h=(13.4) t=8.0 | 口縁部は外面ナナメヘラミガキ。内面ヨコヘラミガキ(ハケメが残 る)。体部は外面ナナメ・タテヘラミガキ(ハケメ残る)。内面コグチ ナデで割縁目立つ。底部破片は外面タテコグチナデ。底面は強くコ グチナデ。内面磨滅。体部上位外面に赤彩遺存。 口縁・体部上位と底部破片(20%)。南溝出土。 | 粗砂含む。 鈍い橙(7.5YR7/3)。 赤彩(赤褐色2.5YR4/8)。 |
| 2 | 大形 有段口縁甕 | h=(33.8) f=24.2 d=30.0 | 口縁部下半は体部からやや反気味に立上がり。上半部は一度外 下方に屈曲して開き、さらに斜め上方に開く(肩部は外下方にめく れるように丸くなり、ヨコナデで仕上げる)。口縁部は外面上半部 ヨコハケメの後軽いナデ。下半部はハケメ。内面は上半部ヨコハ ケメ。下半部ヨコハケメの後部分的にタテヘラナデ。体部は外面主 にナナメミガキ(所々にハケメ残る)。内面コグチナデ(下部にナナ メハケメ残る)。口縁・体部3/5と底部欠く(40%)。東溝出土。 | 多量の粗砂と微量の小 径礫を含む。 鈍い黄橙(10YR7/2)。 赤彩(赤10R5/8)。 |
| 3 | 壺 | h=(13.0) | 外面タテヘラミガキ。乾燥接合部ヨコヘラミガキを加える。内面コ グチナデ・ナデ。下部ヨコハケメ。体部下位破片(1/5周遺存)。 口縁部は内外面タテヘラミガキ。頸部外面ヨコヘラミガキ。体部 外面上部はナナメ。中位以下はタテミガキ。内面コグチナデ。底部は 小さな平底を形成。口縁部内外・体部外面にわずかに赤彩遺存。 口縁一部欠く(略完形(100%))。南溝出土。 | 粗砂多量に含む。 浅黄橙(7.5YR8/4)。 粗砂多量を含む。 浅黄橙(10YR8/3)。 |
| 4 | 埴 | h=15.4 f=10.8 d=12.6 t=3.9 | 口縁部は外面雑なヨコ・ナナメミガキ。内面ヨコ・ナナメヘラミガ キ。体部は外面コグチナデまたはヘラケズリ後主にヨコの雑なミ ガキ。内面コグチナデ。底部外面はヘラケズリ。外側から焼成後穿 孔(不整形1.8x1.3cm)。口縁内外・体部外面赤彩(あまり遺存よくない)。 口縁部端部を一部欠く(95%)。南溝出土。 | 粗砂多量に含む。 灰白(10YR8/2)。 |
| 5 | 単口壺 | h=13.1 f=10.1 d=13.0 t=6.0 | 口縁部は外面雑なヨコ・ナナメミガキ。内面ヨコ・ナナメヘラミガ キ。体部は外面コグチナデまたはヘラケズリ後主にヨコの雑なミ ガキ。内面コグチナデ。底部外面はヘラケズリ。外側から焼成後穿 孔(不整形1.8x1.3cm)。口縁内外・体部外面赤彩(あまり遺存よくない)。 口縁部端部を一部欠く(95%)。南溝出土。 | 砂粒を多く含む。 灰白(10YR8/2)。 |
| 6 | 小形埴 | h=7.4 f=7.6 d=8.8 t=2.7 | 外面(底面を含め)ヨコヘラミガキ。内面は口縁部タテヘラミガキ。 体部以下コグチナデ。外面全体と口縁部内面に赤彩遺存。 口縁部2/3周・体部1/3欠く(70%)。南溝出土。 | 砂粒を少量含む。 灰白(10YR8/2)。 赤彩(赤10R4/8)。 |
| 7 | 台付甕 | h=(6.7) f=18.8 | 口縁部は外面タテハケメの後ヨコナデで仕上げ。内面ヨコハケメ。 体部は外面ヨコハケメ。内面コグチナデ。外面二次被熱。磨滅。 口縁部1/4周遺存。南溝出土。 | 粗砂含む。 灰白(10YR8/2)。 |

| SR12 | 器種 | 寸法 | 特徴・遺存率 | 胎土・色調 |
|------|---------|--------------------------------------|--|---|
| 8 | 甕 | h=(7.4) d=19.2 | 外面上位タテ・ナメハケメ, 下位ヨコ・ナメハケメ。内面上位ヨコハケメ, 他はヨココグチナデ。 体部上・中位1/4周遺存。東溝出土。 | 微量の粗砂と微量の赤粉を含む。 鈍い橙(10YR7/2)。 粗砂少量含む。 鈍い橙(10YR7/3)。 |
| 9 | 小形台付甕 | h=(5.4) t=8.0 | 外面タテハケメ, 内面ヨコ・ナメハケメ, 上部コグチナデ。 底部内面ナデ。脚部破片。南溝出土。 | 粗砂少量含む。 鈍い橙(10YR7/3)。 |
| 10 | 器台 | h=9.0 f=8.2 t=12.3 | 外面全面タテヘラミガキ, 受部内面は主にヨコヘラミガキ, 脚内面はナデ, 脚部円窓3個, 円窓はやや不円形, 受部内外・脚部外面に赤彩遺存, 貫通孔径1.0cm, 端部一部欠くが略完形(100%)。東溝出土。 | 灰白(7.5YR8/2)。 赤彩(赤10R5/6)。 粗砂少量含む。 |
| 11 | 器台 | h=(4.1) | 受部小さな端部を形成。受部は外面タテミガキ, 内面ナメ・ヨコミガキ, 受部内外赤彩遺存(脚, 受部接合破損面にも赤色顔料が付着), 貫通孔径1.3cm, 受部一側上部1/3周程度の破片。東溝出土。 | 赤彩(赤10R5/6)。 粗砂少量含む。 |
| 12 | 器台 | h=(7.7) t=12.0 | 外面タテヘラミガキ, 内面ヨココグチナデ, 内外円窓, 円窓3個。脚部外面上位に赤彩わずかに遺存。貫通孔径1.8-1.8cm。 脚部破片, 端部を所々欠く(50%)。西溝出土。 | 灰白(7.5YR8/2)。 赤彩(赤10R5/6)。 細砂多量を含む。 灰白(10YR8/3)。 |
| SR13 | 器種 | 寸法 | 特徴・遺存率 | 胎土・色調 |
| 1 | 大形折返口縁壺 | h=43.2 f=20.0 d=34.7 t=11.7 | 口縁部は二重L線状に作り, 上半部折返口縁としている。折返部分はヨココグチナデ, 部分的にR1の縄文を施文, 以下の部分はタテコグチナデの後タテミガキ, 内面はヨコミガキ, 体部外面はナメコグチナデ, 下位はヨコミガキ, 内面はコグチナデ(一部は強くコグチナデされ砂粒が動く)。底部は内側から焼成後の穿孔。 口縁部若干と体部部分的に欠く(80%)。南溝出土。 | 多量の砂粒と微量の小径鉄を含む。 灰白(7.5YR8/2)。 赤彩(赤10R5/8)。 |
| 2 | 大形折返口縁壺 | h=41.1 f=19.8 d=34.1 t=9.9 | 折返部は上タテヘラミガキ, L線部内面ヨコヘラミガキ, 体部は上位に二条の縄文帯を有す(左→右回転, 逆時計回り), 上段の一部, 縄文が2段になる部分あり)。体部外面は上位ヨコミガキ(縄文帯間を含む)他はタテミガキ, 内面はコグチナデ。底部摩滅するが木葉痕を残す, L線部後半弱く・体部各所を欠く(80%)。南溝出土。 | 砂粒を多量を含む。 灰白(2.5YR/1)。 赤彩(橙5YR7/8)。 |
| 3 | 大形折返口縁壺 | h=38.7 f=16.3 d=34.1 t=10.0 | 折返部分にL線の縄文を2段に施文。口縁部折返部以下は外面タテミガキ, 内面ヨコミガキ, 体部外面はタテ・ナメミガキで赤彩を残す。内面コグチナデ, 下位は剥落著しい部分多い。底部木葉痕, 焼成後(内側から?)穿孔, 不整形を呈す(6.9x5.7cm)。 各所部分的に欠く(80%)。南溝出土。 | 細砂と少量の粗砂を含む。 灰白(7.5YR8/2)。 |
| 4 | 大形折返口縁壺 | h=(40.3) f=17.9 d=34.8 | 頸部外面の接合痕を残し, 折返口縁風に仕上げている。口縁部外面タテミガキ, 内面ヨココグチナデの後タテミガキで仕上げ, 体部外面タテミガキ, 内面コグチナデ, 中位以下剥落し立つ。口縁部内面, 体部外面に赤彩遺存。底部は欠欠かれている可能性ある。 体部下位1/3と底部を欠く(70%)。東溝出土。 | 粗砂と少量の礫を含む。 灰白(7.5YR8/2)。 赤彩(赤10R5/6)。 |
| 5 | 折返口縁壺 | h=(6.0) f=14.3 | 粗雑な折返口縁。外面上位(折返部含む)ヨコナデ, 下位タテミガキ内面ナメミガキ, 下位ナデ。内外わずかに赤彩遺存。 口縁部1/4周ほどの破片。東溝出土。 | 粗砂と微量の小径鉄を含む。 灰白(2.5YR/2)。 |
| 6 | 大形単口壺 | h=(34.8) f=14.8 d=30.1 | 口縁部外面タテハケメの後タテミガキ(頸部外面黒いナメハケメを加える), 端部はヨコナデで仕上げ, 内面ヨコミガキ, 下位にハケメを残す。体部外面ナメミガキ, 内面コグチナデ。口縁部内外・体部内外に赤彩遺存。底部打欠いているものと思われる。非常に硬脆な焼成。底部欠, 体・口縁部一部欠く(80%)。西溝出土。 | 粗砂と少量の礫を含む。 灰白(7.5YR8/1)。 赤彩(赤10R4/8)。 |
| 7 | 大形壺 | h=(3.2) t=10.0 | 外面タテミガキ, 底面は強いコグチナデまたはヘラズリ, 内面コグチナデ。外面赤彩遺存。底部3/4周ほどの破片。西溝出土。 | 細砂と小径礫少量含む。 鈍い橙(7.5YR/4)。 赤彩(明赤褐2.5YR5/8)。 洗黄褐(7.5YR8/3)。 粗砂多量を含む。 洗黄褐(10YR8/3)。 |
| 8 | 大形壺 | h=(3.1) | 外面ミガキ, 下位ヨコナデ。底部破片。 | 細砂を含む。 灰白(7.5YR8/2)。 |
| 9 | 壺 | h=(3.1) t=8.7 | 外面ミガキ, 内面ナデ。木葉痕を残す。底部破片。北溝出土。 | 赤彩(赤7.5R4/6)。 |
| 10 | 有段口縁壺 | h=19.0 f=18.1 d=17.0 | 底部を打欠く。所謂二重口縁を有し, L線部は内外ヨコミガキ。 頸部は外面タテミガキ, 体部は外面ナメミガキ, 内面上位ユビナデ, 中位以下コグチナデ, 体部中位下方に外方から棒状の工具を用い(器壁を強)焼成前穿孔。底部突出部外面黒線をヨココグチナデ。口縁部内外・体部外面に赤彩遺存。全体に丁寧な作り。 口縁部一部と底部とその両側の大部分を欠く(90%)。南溝出土。 | 細砂を含む。 灰白(2.5YR8/3)。 赤彩(赤7.5R4/6)。 |
| 11 | 大形壺 | h=26.4 f=14.5 d=22.3 t=9.1 | 口縁部は内外タテミガキ, 頸部外面はヘラミガキ工具による小さな凹みか認められる。体部は外面タテ・ナメミガキ(下位ヨコヘラズリまたは強いコグチナデ)を残す。内面「事」にコグチナデ。底部焼成後穿孔。器内が薄く全体に「事」な作り。 口縁部1/3・体部1/4・底部の大部分欠く(70%)。東溝出土。 | 細砂多量を含む。 灰白(2.5YR8/3)。 赤彩(明褐7.5YR5/8)。 |

| SR13 | 器種 | 寸法 | 特徴・遺存率 | 胎土・色調 |
|------|-----|---------------------------------------|---|--|
| 12 | 罎 | h=23.5 f=12.0 d=17.5 t=8.3 | 口縁部外面タテミガキ、内面ヨコミガキ。体部は薄面ヨコミガキ(上位ナメハケメ認む)、内面コグチナデ。底部は薄い作りで外面強いコグチナデまたはヘラクスリで仕上げ。口縁部内外・体部外面に赤彩遺存。底部焼成後(内側から?)穿孔(4.0x3.4cm)。口縁部1/2強、体部1/3を欠く(60%)。北溝出土。 | 多量の粗砂と少量の小仔籾を含む。 灰白(7.5YR8/1)。 赤彩(明赤褐2.5YR5/8)。 |
| 13 | 罎 | h=(20.1) f=13.9 d=16.0 | 口縁部内外面タテミガキ。胴部外面ヨコミガキ。体部外面タテミガキ、内面ヨコヘラナデ。口縁部内外・体部外面赤彩遺存。口縁部上位・体部中位に黒斑有り。焼成後(内側から?)底部を打欠く。口縁部1/3と底部、体部部分的に欠く(80%)。南溝出土。 | 灰白(5YR8/2)。 赤彩(赤7.5YR4/6)。 |
| 14 | 罎 | h=20.1 f=12.0 d=16.4 t=7.2 | 口縁部外面タテミガキ、内面ミガキ。胴部は神杖工具による軽い指圧列点を有する(ヘラミガキ工具の使用でついたもの)。体部は外面ナメミガキ、下位ヨコミガキ。内面コグチナデ、上位接合後遺存。口縁内外・体部に赤彩遺存。底部焼成後(内側から?)穿孔(不整形3.2x2.5cm)。口縁・体部部分的に欠く(95%)。南溝出土。 | 多量の粗砂と微量の小仔籾を含む。 灰白(7.5YR8/2)。 赤彩(暗赤褐2.5YR3/6)。 |
| 15 | 罎 | h=19.4 f=10.6 d=15.7 t=(7.0) | 口縁部内傾する鈍い端部を形成。口縁部は外面タテミガキ、内面ミガキ。体部は外面タテミガキ、内面ナデ(胴部に接合痕残る)。口縁部内外・体部外面に赤彩遺存。内外厚薄。底部焼成後穿孔の可能性大きい。底部の大部分と体部1/4欠く(70%)。東溝出土。 | 粗砂多量に含む。 灰白(2.5YR8/2)。 赤彩(赤7.5YR4/8)。 |
| 16 | 罎 | h=15.0 f=10.0 d=13.2 | 口縁部外面ナメミガキ、内面ナメミガキ。体部は上位タテ、中位ナメ、下位タテミガキ、内面ナデ。底部を打欠く。口縁内外・体部外面に赤彩遺存。底部と口縁部2/5欠く(70%)。東溝出土。 | 粗砂を含む。 灰白(10YR7/1)。 赤彩(赤10YR4/8)。 |
| 17 | 罎 | h=(11.2) d=13.3 t=3.8 | 体部は外面ミガキ、内面ナデ、体部内面上位にマキアケ痕残る。底部外面ナデ。体部外面に赤彩遺存。底部焼成後(内側から?)穿孔(3.3x2.0cm)。口縁部と底部の一部欠く(70%)。西溝出土。 | 微量の粗砂と小仔籾を含む。 灰白(10YR7/1)。 赤彩(明赤褐2.5YR5/8)。 |
| 18 | 早口壺 | h=16.4 f=12.8 d=16.3 t=6.1 | 緩い「く」字口縁を呈し丁寧に仕上げる。口縁部は外面タテミガキ、内面ヨコミガキ、小さな鈍い端部を形成しミガキで仕上げ。体部外面上・中位ヨコ・ナメミガキ、下位はタテミガキ。体部内面コグチナデ。底部内面もコグチナデ(周囲にユビオサエ痕残る)。底部外面厚薄。口縁部の一部と体部1/3欠く(70%)。東溝出土。 | 粗砂と籾を含む。 灰白(10YR8/1)。 赤彩(橙2.5YR6/6)。 |
| 19 | 小形罎 | h=9.7 f=15.0 t=5.0 | 体部に比し大きな口縁部を有し、平底(ややあげ底)である。口縁部外面タテミガキ、内面ヨコミガキ。体部は内外面ヨコミガキ。底部外面ナデ。内面全体と口縁・体部外面に赤彩遺存。口縁部2/5欠く(80%)。東溝出土。 | 多量の粗砂と微量の小仔籾、白色粒を含む。 淡黄緑(7.5YR8/4)。 赤彩(明赤褐2.5YR5/8)。 |
| 20 | 早口壺 | h=8.0 f=9.0 d=9.5 t=3.1 | 口縁は外面ミガキ、内面ヨコナデ。体部は外面ミガキ、内面コグチナデ。底部は外面強くコグチナデ、小さな平底を作り出す。底部外面を除き赤彩遺存。口縁部一部欠く(90%)。東溝出土。 | 砂粒多量に含む。 淡黄緑(7.5YR8/3)。 赤彩(赤7.5YR4/8)。 |
| 21 | 胴付箱 | h=11.8 f=10.2 d=9.8 t=6.9 | 口縁部外面ミガキ。体部は外面ミガキ、内面ナデ。胴部に円蓋3個。胴部は外面タテミガキ(下部ハケメ残る)、内面ナデ(下部ヨコハケメ)。口縁・体部上位、部分的に二次焼熟。口縁部内外・体部・胴部外面に赤彩遺存。各部位、所々欠く(90%)。北溝出土。 | 粗砂と小仔籾を含む。 灰白(7.5YR8/2)。 赤彩(赤7.5YR4/6)。 |
| 22 | 器台 | h=9.5 f=8.5 t=11.8 | 受部は外面ミガキ、内面一定方向にミガキ。貫通孔径1.5x1.8cm。胴部円蓋3個。胴部小さな端部を作り出す。胴部は外面タテミガキ、内面ナデ。受部内外面・胴部外面に赤彩遺存。受部の一部と胴部1/2弱欠く(70%)。東溝出土。 | 細砂を含む。 灰白(7.5YR8/1)。 赤彩(赤10R4/8)。 |
| 23 | 器台 | h=8.2 f=7.8 t=12.4 | 受部は外面タテミガキ、内面ミガキ。胴部円蓋上下2段各3個。胴部外面タテミガキ、内面コグチナデ。受部二次焼熟。受部内外・胴部外面赤彩遺存。受部端・胴部端の一部欠く(80%)。西溝出土。 | 細砂と少量の粗砂を含む。 灰白(2.5Y7/1)。 赤彩(赤褐2.5B4/8)。 |
| 24 | 器台 | h=8.2 f=8.4 t=10.7 | 受部は外面タテミガキ、内面ミガキ。胴部円蓋3個。胴部外面タテミガキ、内面ナデ。受部内外・胴部外面赤彩遺存。受部1/2、胴部端一部欠く(80%)。西溝出土。 | 細砂を含む。 明褐灰(5YR7/2)。 赤彩(赤10R4/6)。 |
| 25 | 器台 | h=8.0 f=7.2 t=12.3 | 受部は外面タテミガキ(屈曲部と接合部間ヨコミガキ)内面もミガキ。貫通孔径0.8x1.2cm。胴部円蓋3個。胴部外面タテミガキ、内面丁寧にナデ。受部内外・胴部外面赤彩遺存。胴部1/2欠く(70%)。西溝出土。 | 細砂と少量の粗砂を含む。 淡黄緑(7.5YR8/3)。 赤彩(赤7.5YR4/6)。 |
| 26 | 器台 | h=(6.0) t=13.0 | 胴部外面タテミガキ、内面ナデ。胴部円蓋4個。受部・胴部接合面で破損(ホゾ組技法、ユビオサエの凸凹を認む)。全体に二次焼熟、内外厚薄。遺存弱い。受部と胴部の1/2を欠く(40%)。東溝出土。 | 細砂と微量の小仔籾を含む。 淡黄(2.5YR8/3)。 赤彩(赤褐10B6/6)。 |

| SR13 | 器種 | 寸法 | 特徴・遺存率 | 胎土・色調 |
|------|---------|-------------------------------------|---|--|
| 27 | 器台 | h=(2.3) f=(8.2) | 口縁部わずかに外傾する小さな端面を形成する部分ある。外面ヨコヘラミガキの後ヘラナデ、内面ナナメミガキ、内外面赤彩遺存。受部破片、東溝出土。 | 粗砂少量含む。 浅黄橙(7.5YR/3)。 赤彩(赤濁2.5YR/8)。 |
| 28 | 器台 | h=(6.0) t=10.4 | 脚部外面タテミガキ、内面ナデ(上部マキアケ痕遺存)、脚部ヨコハケミ、脚部円窓3個、貫通孔径1.3cm、脚部外面赤彩遺存。受部、脚端部一部欠く(70%)、南溝出土。 | 砂粒多く含む。 鈍い橙(10YR/7/3)。 赤彩(赤10R4/6)。 |
| 29 | 高杯 | h=15.7 f=23.8 t=15.6 | 杯部は外面ナナメ、内面タテミガキ。脚部円窓3個ずつ上下2段。脚部は外面タテミガキ、内面コグチナデの後ナデを加える。布目痕を残す。杯部内外、脚部外面に赤彩遺存。杯部二次被熱し、中央部はほとんど剥落する。杯部所々欠く(90%)、西溝出土。 | 淡橙(5YR/3)。 赤彩(赤10R4/6)。 |
| 30 | 高杯 | h=(6.7) f=21.5 | 口縁部わずかに内傾する端面を作り出しハケメで仕上げ。外面はハケメの後タテミガキ、底部はハケメの後周辺をミガキ。内面はタテミガキ、脚部ヨコナデ、焼成極めて良好。杯部1/4周遺存、西溝出土。 | 粗砂わずかに含む。 灰白(10YR/1)。 |
| 31 | 高杯 | h=(6.7) f=23.8 | 端面小さな端面を形成、内外面ヨコミガキ、内外赤彩遺存。杯部1/4周遺存、東溝出土。 | 粗砂と微量の小径礫含む。 浅黄橙(7.5YR/3)。 赤彩(赤濁色2.5YR4/6)。 粗砂少量を含む。 浅黄橙(7.5YR/3)。 |
| 32 | 高杯 | h=12.8 f=21.4 t=11.4 | 全体に二次被熱、摩滅し調整不明瞭。杯部内面ミガキわずかに認め、脚部円窓3個、杯、脚部の1/3欠く(70%)、北溝出土。 | 粗砂少量を含む。 浅黄橙(7.5YR/3)。 |
| 33 | 小形高杯 | h=12.2 f=13.6 t=18.2 | 杯部は内外ミガキ。脚部円窓4個。脚部は外面タテミガキ、内面上リナデ、器部ヨコハケメ、杯部内外摩滅、脚部内外剥落目立つ。脚上位にわずかに赤彩遺存。口縁端、脚端部を部分的に欠く(90%)、西溝出土。 | 多量の粗砂と微量の小径礫を含む。 灰白(7.5YR/2)。 |
| 34 | 高杯 | h=(3.6) f=(11.9) | 口縁部は内外面ナナメミガキ、内外面に赤彩遺存。杯部破片。 | 粗砂微量を含む。 灰白(7.5YR/2)。 赤彩(赤10R4/8)。 |
| 35 | 器台 | h=(3.9) t=11.8 | 脚端部小さな端面を作り出す。脚部外面タテミガキ、内面ナデ、端面ハケメ仕上げ、脚部円窓3個。脚部赤彩遺存。脚部中位以下遺存(45%)、東溝出土。 | 粗砂多量を含む。 灰白(10YR/1)。 赤彩(赤濁2.5YR4/6)。 砂粒含む。 |
| 36 | 器台 | h=(4.0) t=11.6 | 外面ミガキ、内面コグチナデ、赤彩遺存。脚部破片、東溝出土。 | 鈍い黄橙(10YR/7/2)。 |
| SR14 | 器種 | 寸法 | 特徴・遺存率 | 胎土・色調 |
| 1 | 埴 | h=18.2 f=11.5 d=14.5 t=4.2 | 口縁部は外面タテヘラミガキ(ハケメ残る)、内面ヨコヘラミガキ。体部は外面ヨコヘラミガキ、内面コグチナデ、底部外面コグチナデ、焼成後外側から穿孔(不整形径17x18cm)。口縁内外、体部に赤彩遺存。体部外面中-下位に黒斑、口縁部の一部欠く(90%)、南溝出土。 | 砂粒と白色針状物質を含む。灰白(7.5YR/2)。 赤彩(赤10R4/8)。 |
| 2 | 台付壺 | h=(7.1) t=8.8 | 外面タテハケメ、内面ナナメ・ヨコハケメ。体部底面コグチナデ、炭化物多く付着する。台部上部二次被熱。台部1/2周遺存、北溝出土。 | 粗砂含む。 灰白(10YR/1)。 赤彩(赤10R4/8)。 |
| 3 | 器台 | h=8.0 f=8.2 t=11.0 | 受部端に小さく鈍い端面を形成。受部内外面ミガキ。脚部円窓3個。脚部外面タテヘラミガキ、内面上半ヘラケズリ、下位はハケメ、端部わずかにヨコナデ。受部内外、脚部外面に赤彩遺存。貫通孔径1.4cm略球形(100%)、北溝出土。 | 灰白(10YR/2)。 赤彩(赤10R4/8)。 |
| SR16 | 器種 | 寸法 | 特徴・遺存率 | 胎土・色調 |
| 1 | 埴 | h=19.0 f=13.2 d=15.1 t=6.2 | 口縁部は外面タテミガキ、内面ミガキ。体部は外面ヨコナメミガキ、内面ナデ(底部周面コグチナデ、上半部接合痕残る)。底部外面ミガキ。口縁部内外と体部外面赤彩。成形、調整とも丁寧。口縁部と体部の一部欠く(90%)、南溝出土。 | 多量の粗砂と黄褐色粒子含む。 灰白(7.5YR)。 赤彩(赤10R4/6)。 |
| SR17 | 器種 | 寸法 | 特徴・遺存率 | 胎土・色調 |
| 1 | 大形折返口縁壺 | h=(13.8) d=30.0 | 外面は頸部に横かなしRの縄文(1.5~2cmの幅)を8段に施文。以下の部分はヨコミガキ。内面はコグチナデ(上部ヘラナデ)、外面は(縄文を除き)赤彩。体部上-中位破片、東溝出土。 | 多量の粗砂と微量の小径礫を含む。 灰白(5YR/1)。 赤彩(赤7.5R4/8)。 |
| 2 | 壺 | h=(8.0) t=8.4 | 1)の底部と思われる(胎土點創)。外面タテミガキ、内面剥落し調整不明。体部外面赤彩。底部1/2周遺存、東溝出土。 | 多量の微細砂と微量の小径礫を含む。 灰白(7.5YR/2)。 赤彩(赤7.5YR4/6)。 |

| SR17 | 器種 | 寸法 | 特徴・遺存率 | 胎土・色調 |
|------|-------|-------------------------------------|---|--|
| 3 | 折返口縁壺 | h=(19.0) f=13.6 d=16.7 | 口縁部は小さな折返口縁で内外ヨコミガキ。体部は外面上・中位ナナメミガキ、下位タテミガキ、内面踵なヘラナデ。底部突出部を内側から打欠く。口縁部内外・体部外面に赤彩遺存。底部欠く(95%)。南溝出土。 | 砂粒や多く含む。 灰白(10YR8/1)。 赤彩(赤10YR5/8)。 |
| 4 | 折返口縁壺 | h=(5.4) f=11.7 | 小さく肥厚する折返口縁で、折返部を含んだ端部をヨコナデ。それ以外の部分はタテコグチナデで踵なヘラミガキを併用する。内面は踵なヨコミガキ(体部内面はヨコナデ)。内外赤彩の可能性あり。口縁部略全周遺存。南溝出土。 | 砂粒含む。 鈍い橙(5YR6/4)。 |
| 5 | 小形壺 | h=(5.4) t=8.2 | 外面上りナナメ、下部タテハケメ、内面コグチナデ。底部の大きさの割に体部径は小さい。底部破片。南溝出土。 | 粗砂多量に含む。 灰白(10YR7/1)。 |
| 6 | 単口壺 | h=(2.7) f=8.6 | 小さく鈍い端部を形成。外面下位タテハケメ、内面ヨコハケメで端部内外をヨコナデ仕上げ。口縁部1/2周遺存。南溝出土。 | 明褐色(7.5YR7/2)。 |
| 7 | 単口壺 | h=12.1 f=9.1 d=10.3 t=5.3 | 口縁部は外面タテハケメの後ヨコナデ、内面ミガキ。体部は外面ヨコナメハケメ(下位踵なヨコナメヘラナデを加える)、内面ナデ(上方はコグチナデ)。口縁部5/6欠く(85%)。南溝出土。 | 多量の細砂と微量の小粒塵を含む。 灰白(7.5YR8/2)。 |
| 8 | 大形罏 | h=28.7 f=19.0 d=23.9 t=5.8 | 口縁部は外面タテ、内面ヨコミガキ。体部は外面ヨコナメミガキ(下位タテミガキ)、内面コグチナデ(調整痕あまり明確に残っていない)。体部中に赤彩遺存。口縁部3/4周・体部1/3周欠く(50%)。北溝出土。 | 多量の細砂と微量の赤色粒子、小粒塵を含む。 灰白(7.5YR8/2)。 赤彩(明赤褐2.4YR5/6)。 |
| 9 | 罏 | h=(18.2) f=12.0 d=15.1 | 口縁部にわずかに外傾する鈍く小さな端部を作り出す。外面タテミガキ、内面ヨコミガキ。体部は外面ヨコミガキ、内面ナデ(一部コグチナデ)。口縁部内外・体部外面赤彩。体部1/2周と底部欠く(80%)。南溝出土。 | 粗砂多量に含む。 灰白(7.5YR7/2)。 赤彩(赤7.5YR4/8)。 |
| 10 | 罏 | h=(16.2) f=11.7 d=15.0 | 口縁部外面タテミガキ(下位タテハケメ残る)、内面ミガキ。体部外面ヨコミガキ。内面は上位ユビオサエ、下位コグチナデ。口縁部内外と体部外面赤彩。口縁部1/2と体部1/4遺存(30%)。南溝裏土上。 | 灰白(5YR8/2)。 赤彩(暗赤7.5R3/6)。 |
| 11 | 台付甕 | h=(10.5) f=12.2 d=15.8 | 小さく短い「く」字状口縁を呈す。口縁部は内外ハケメの後ヨコナデ。体部は外面上位ナナメ・タテハケメ、中位以下ヨコナメハケメ、内面コグチナデ。口縁部1/4周・体部1/3周遺存。西溝出土。 | 粗砂を比較的多量含む。 明褐色(7.5YR7/1)。 |
| 12 | 台付甕 | h=(4.5) t=7.1 | 外面タテハケメの後部分的にナデ、内面コグチナデ。ホリ紐部分で破損。台部小破片(裾部1/4周遺存)。 | 灰白(2.5YR/2)。 |
| 13 | 台付甕 | h=(5.2) t=7.1 | 外面タテハケメ、内面コグチナデ。脚部1/2周遺存。 | 微量の粗砂を含む。 灰白(2.5YR/2)。 |
| 14 | 台付甕 | h=(5.7) t=8.0 | 外面コグチナデ(ハケメわずかに残る)、端部内外をヨコナデ。台部破片(裾部1/4周欠く)。東溝出土。 | 粗砂と微量の小粒塵を含む。液黄(2.5YR/3)。 |
| 15 | 器台 | h=(8.0) f=7.5 t=8.2 | 受部は内外ミガキ。脚部は外面タテミガキ。内面は遺存する部分の間隔からすると3個。成形・調整ともやや雑。 | 粗砂少量含む。 鈍い黄橙(10YR7/2)。 |
| 16 | 高杯 | h=(4.4) | 受部1/3周と脚部4/5欠く(35%)。南溝出土。 | 赤彩(明赤褐5YR5/8)。 |
| | | | 外面タテミガキ(杯部底面もミガキ)。脚部にやや大径の円窓4個。間隔不均等。脚上位破片。東溝出土。 | 粗砂と小粒塵少量を含む。 液橙(5YR8/3)。 |
| SR18 | 器種 | 寸法 | 特徴・遺存率 | 胎土・色調 |
| 1 | 広口壺 | h=(7.3) f=21.0 | 鈍重な折返口縁とする。口縁部外面ハケメの後ヘラナデ、内面ヨコヘラナデ。体部は外面ヨコヘラナデ、内面コグチナデ。口縁部体部1/3周遺存。南溝出土。 | 多量の細砂と微量の小粒塵を含む。 浅黄橙(7.5YR8/3)。 |
| 2 | 壺 | h=(3.5) t=7.9 | 外面タテミガキ。底部は強くコグチナデ、内面コグチナデ。底部破片。南溝出土。 | 細砂と少量の小粒塵を含む。灰白(2.5YR/2)。 |
| 3 | 単口壺 | h=9.4 f=9.6 d=11.2 | 口縁部は外面ナナメハケメの後ヨコナデ、内面ヨコヘラミガキ。体部は外面タテハケメの後タテ方向の散薄なミガキを加える。内面コグチナデ、一部ヘラナデを加える。底部はマキアゲ部分で破損し打欠れた可能性高い。口縁部内外・体部に赤彩遺存。体部の一部と底部欠く(80%)。南溝出土。 | 砂粒含む。 灰白(10YR8/1)。 赤彩(橙5YR6/6)。 |
| 4 | 短頸壺 | h=11.0 f=8.3 d=10.6 t=5.6 | 全体に厚手で椎指な作り。口縁部は外面ナナメハケメ、内面ユビオサエ。端部内外をヨコナデで仕上げ。体部は外面上・中位ナデ、下位タテハケメ。体・底部内面コグチナデ。ユビオサエ痕の凸凹、接合痕が各所に残る。底部形成後外側から穿孔(2.6x1.8cm)。体部に薄く煤の付着する部分あり。底・口縁部の一部欠く(95%)。北溝出土。 | 粗砂と微量の白色針状物質を含む。 灰白(7.5YR8/2)。 赤彩(明赤褐2.5YR5/8)。 |
| 5 | 小形壺 | h=(2.0) t=5.7 | 外面ナナメハケメ。底面に調整痕あり。内面コグチナデ。底部破片。南溝・東溝遺構外。 | 粗砂と白色針状物質を含む。鈍い赤褐(5YR5/3)。 |

| SR18 | 器種 | 寸法 | 特徴・遺存率 | 胎土・色調 |
|------|-------------|-------------------------------------|--|--|
| 6 | 台付甕 | h=(4.7) f=17.0 t=7.5 | 外面ナデ(ナナメハケメ痕あり)、内面ヨコナデ(コグチナデ痕を残す)。口縁部1/5周遺存、西溝出土。 | 粗砂を含む。 鈍い橙(7.5YR7/3)。 |
| 7 | 台付甕 | h=(4.6) f=(16.0) t=7.5 | 口縁部内外ハケメの後ヨコナデ、体部上位外面ハケメ、内面コグチナデ、焼成微塵、口縁部破片、南溝出土。 | 粗砂を含む。 明褐色(5YR7/1)。 少量の細砂と微量の小径磁を含む。 |
| 8 | 小形台付甕 | h=(11.8) d=11.7 | 体部は外面ナナメ・タテハケメ、内面は全面ハケメ(部分的に太い沈線が認められる→ハケメ工具のカドの部分?)。わずかに遺存の脚上部はタテコグチナデ。外面全体二次焼直し、肉減する部分多い。 口縁・台部と部分的に体部欠く(50%)、西溝出土。 | 鈍い橙(5YR7/3)。 赤影(橙2.5YR6/8)。 粗砂と少量の小径磁を含む。 褐灰(7.5YR6/1)。 |
| 9 | 台付甕 | h=(6.11) t=7.5 | 外面タテハケメ、内面ナデ。ホゾ継接合部で破損。 | 粗砂と少量の小径磁を含む。 鈍い橙(7.5YR6/3)。 |
| 10 | 台付甕 | h=(7.6) t=10.2 | 台部1/2遺存、北溝出土。 外面ナデ(一部ハケメ残る)、内面ヨコハケメ。わずかに遺存の本体底部は外面タテハケメ、内面ナデ。 台部破片(端部一部欠く)、東溝出土。 | 粗砂を含む。 灰白(10YR7/1)。 赤影(7.5YR6/8)。 赤影(赤10R3/4)。 |
| 11 | 台付甕 | h=(6.9) t=10.0 | 外面ナデ(ハケメ残る)、内面ナナメハケメ、ホゾ継接合部で破損する。台部1/3遺存、北溝出土。 | 粗砂を含む。 灰白(10YR7/1)。 |
| 12 | 脚付壺 | h=9.2 f=7.7 d=7.6 t=6.0 | 脚部に内窓3個、口縁部外面ヨコまたはナナメミガキ、内面ヨコミガキ(脚部はミガキ種)。体部外面ヨコまたはナナメミガキ、下位のミガキはやや雑で光沢なし、内面はコグチナデ、脚部は外面ヨコまたはナナメミガキ、内面ヨコにナデまたはコグチナデ。 口縁部内外と体・脚部外面に赤彩遺存。 口縁・体部上位・脚部1/2欠く(70%)、南溝出土。 | 粗砂を含む。 淡黄緑(7.5YR6/4)。 |
| 13 | 高杯 | h=(8.5) | 外面タテハケメの後タテミガキ、杯部内面タテミガキ、脚部内面ヨコハケメ、杯部内外、脚外面は赤彩の可能性高い。脚遺存部分に円形認めず。杯部下位・脚部上位破片(30%)、東溝出土。 | 粗砂を含む。 淡黄緑(2.5YR8/3)。 |
| 14 | 高杯 | h=(8.6) | 外面タテミガキ、内面コグチナデ。わずかに遺存の杯部外面ヨコミガキ、円窓上下に2個ずつ計4個、脚部上位破片(30%)、南溝出土。 | 粗砂を含む。 淡黄(2.5YR8/3)。 |
| SR19 | 器種 | 寸法 | 特徴・遺存率 | 胎土・色調 |
| 1 | 壺 | h=(10.8) d=14.1 | 有段口縁? 体部は外面ヨコミガキ、内面コグチナデ(頸部下はコピンナデ)。底部内側から焼成後穿孔(突出部分が脱落するように打欠く)、頸部内面・体部外面赤彩、口縁・底部欠く(80%)、南溝出土。 | 雲母微粒を含んだ微細砂を含む。灰白(10YR8/1)。 赤影(赤10R5/8)。 |
| SR20 | 器種 | 寸法 | 特徴・遺存率 | 胎土・色調 |
| 1 | 大形埴 | h=25.6 f=14.5 d=20.6 t=6.5 | 口縁部は外面タテ、内面ヨコミガキ(端部ミガキに先行しヨコナデ)、体部は外面ナナメ・ヨコミガキ、内面コグチナデ。底部焼成後打欠いている。底部は外面ヘラナデ。口縁部内外・体部外面に赤彩遺存。口縁部1/2周欠く(95%)、南溝出土。 | 粗砂少量を含む。 灰白(10YR6/2)。 赤影(赤10R4/8)。 |
| 2 | 壺 | | 外面に曲帯状文を施文して竹管の刺突文を重ね、さらに被状文の上下にヘラ先による列点文が施文される。肩部破片、北溝出土。 | 粗砂少量を含む。 橙(7.5YR7/6)。 粗砂少量を含む。 |
| 3 | 台付甕 | h=(7.5) f=17.1 | 口縁部は外面ハケメ、内面ヨコハケメの後内外をヨコナデ、端部はさらにハケメ工具によるキザミを施す。体部は外面ヨコ・ナナメハケメ、内面コグチナデ(頸部付近はヨコ・ナナメハケメ)。 口縁・肩部1/8周遺存、東溝出土。 | 粗砂少量を含む。 鈍い橙(10YR7/2)。 |
| 4 | 台付甕 | h=(5.4) | 台部外面ナナメハケメ、内面タテにナデ。摩滅する部分多い。体・台部上位破片、北溝出土。 | 粗砂を多量に含む。 鈍い橙(7.5YR7/4)。 |
| 5 | 台付甕 | h=(4.0) | 外面ナナメハケメの後ナデ、内面短い単位のヨコハケメ。体部とはホゾ継接合、台部上位破片、東溝出土。 | 粗砂を含む。 灰白(2.5Y7/1)。 |
| SR21 | 器種 | 寸法 | 特徴・遺存率 | 胎土・色調 |
| 1 | 大形 7行7痕壺 | h=35.6 f=13.1 d=31 t=10 | 口縁部外面マキアゲ痕を3段残しタテにナデた後、内外ヨコナデ。体部は肩部にL.Rの縄文(逆時計回り)を2条施文、外面縄文帯間ヨコミガキ、以外の部分ナナメヘラミガキ、内面は非常に丁寧にナデ。底部は焼成後穿孔。体部外面や凸凹目立つ。口縁部内外・体部外面(縄文部分を除き)赤彩。口縁部わずかに欠く(98%)、南溝出土。 | 粗砂を多量に含む。 鈍い橙(5YR7/4)。 赤影(赤10R6/8)。 |
| 2 | 7行7痕壺 | h=24.3 f=12.7 d=21.1 t=7.2 | 口縁部は外面マキアゲ接合痕を3段残し(1段は不明瞭)ミガキで仕上げ、内面もヨコミガキ。体部は外面上半にL.Rの縄文(左→右方向順逆時計回り)を2段、2条施文。縄文部分を除きヨコミガキ、内面はヘラナデ(一部コグチナデ)。底部は外面軽いコグチナデ、1/3周摩滅。体部下位を焼成後内側から穿孔(φ3.1xφ3.2, 8cm)。口縁部1/3周欠く(95%)、南溝出土。 | 粗砂を含む。 鈍い橙(5YR7/4)。 赤影(赤10R4/8)。 |
| 3 | 大形 折返口縁壺 | h=(44.2) f=18.4 d=37.8 | 口縁部は折返口縁で、端面を作り出し、外面はミガキ、内面もヨコミガキで喉部内外をヨコナデ仕上げる。体部は外面タテミガキ、内面非常に丁寧にナデ(主にヨコ)。底部は焼成後打欠く。口縁内外・体部外面赤彩。大形品としては肉薄で精緻な調整。底部と部分的に口縁・体部欠く(80%)、南溝出土。 | 粗砂多量に含む。 淡黄(2.5YR/4)。 |

| SR21 | 器種 | 寸法 | 特徴・遺存率 | 胎土・色調 |
|------|-------------|---------------------------------------|--|---|
| 4 | 大形 折返口縁壺 | h=(35.4) f=13.7 d=31.9 t=9.9 | 口縁部は外面折返部ヨコナデ。以下の部分はタテヘラケズリの後 軽いナデ(部分的にヘラミガキ)。内面はハケメの後ヘラミガキ。 体部は外面タテヘラケズリの後、上半はミガキまたはコグチナデ(中 位ヘラケズリを残す)下位はミガキ。内面はナデ(部分的に強い コグチナデ)。底部は全体を打欠く。上縁部欠く(80%)。南溝出土。 口縁端部小さく丸くおさめる。折返部分はI.Rの太・細差を合わせ f=16.5の縄文を2段に施文。以下の部分はタテミガキ。内面ヨコミガキ(端 部はヨコナデ)。体部は外面上部に折返部同様の縄文を2条施文 (下部に他種痕)。縄文部分を除き丁寧にヨコミガキ。内面コグチナ デ。底部は焼成後外方から穿孔。口縁部1/4欠く(80%)。西溝出土。 | 粗砂含む。 鈍い橙(7.5YR7/4)。 赤彩(赤10R5/6)。 |
| 5 | 折返口縁壺 | h=25.7 f=16.5 d=23.6 t=7.0 | 口縁部は外面折返部ヨコナデ。以下の部分はタテヘラケズリの後 軽いナデ(部分的にヘラミガキ)。内面はハケメの後ヘラミガキ。 体部は外面タテヘラケズリの後、上半はミガキまたはコグチナデ(中 位ヘラケズリを残す)下位はミガキ。内面はナデ(部分的に強い コグチナデ)。底部は全体を打欠く。上縁部欠く(80%)。南溝出土。 口縁端部小さく丸くおさめる。折返部分はI.Rの太・細差を合わせ f=16.5の縄文を2段に施文。以下の部分はタテミガキ。内面ヨコミガキ(端 部はヨコナデ)。体部は外面上部に折返部同様の縄文を2条施文 (下部に他種痕)。縄文部分を除き丁寧にヨコミガキ。内面コグチナ デ。底部は焼成後外方から穿孔。口縁部1/4欠く(80%)。西溝出土。 | 粗砂多量を含む。 橙(7.5YR6/6)。 |
| 8 | 大形 折返口縁壺 | h=(7.4) f=17.5 | 厚い折返口縁で、外縁する端面を形成。折返部は外面ハケメの後ヨ ココグチナデ。以下はタテミガキ。内面ヨコミガキ。頸部外面に円 形浮文(扁平、径6.5mm)2個遺存。内外赤彩。 口縁部のみ遺存(20%)。東溝出土。 | 粗砂微量含む。 灰白(5YR8/1)。 赤彩(橙2.5YR6/6)。 |
| 7 | 大形 折返口縁壺 | h=(6.7) f=14.9 | 作りやや粗雑。薄い折返口縁で外縁する鈍い端面を形成。内外ヨコ コグチナデで仕上げ。以下の折返部はヨココグチナデ。頸部ヨコミガキ。 内面ヨコミガキ。内外赤彩。口縁部のみ遺存(20%)。北溝出土。 | 粗砂含む。 黄橙(7.5YR7/8)。 赤彩(明赤2.5YR5/6)。 |
| 8 | 単口壺 | h=24.2 f=12.6 d=21.6 t=6.4 | 口縁部に小さな端面を形成。内外ヨコミガキ。体部外面頸部下にR ししの縄文を施文(左→右方時計回り)。以下の部分はヨコミガキ。 内面頸部下にコグチナデ(指紋残る)のはかコグチナデ。底部焼成後内 側から穿孔(8.0x5.7cm)。口縁部内外・体部外面(縄文部分除き)赤 彩。口縁部1/3弱と底部欠く(90%)。東溝出土。 | 粗砂少量含む。 淡橙(5YR3/3)。 赤彩(赤7.5R4/6)。 |
| 9 | 大形単口壺 | h=31.4 f=15.3 d=24.5 t=(8.8) | 口縁部は外面タテ。内面ヨコミガキ。体部は外面肩部タテコグチナ デ。上位ナメハケメの後タテミガキ。中位ナメハケメの後ナ メミガキ。下位タテヘラミガキ(先行してヘラケズリ)。内面は主 にヨコにナデで仕上げ(中・上位に部分的にコグチナデ)。底部焼成 後内側から穿孔(体部内面中位に打撃の剥落痕)。 口縁部欠く(90%)。東溝出土。 | 粗砂多量を含む。 灰白(7.5YR8/1)。 |
| 10 | 大形単口壺 | h=30.0 f=12.5 d=24.9 t=8.1 | 口縁部は外面タテ。内面ヨコハケメの後軽いミ ガキ。体部は外面下部と底部周囲がタテハケメ。それ以外はタテミ ガキ。内面は全面を丁寧にナデ。外底面木葉痕。 口縁部と体部1/3欠く(50%)。南溝出土。 | 粗砂と小径雑を多く含 む。灰白(7.5YR8/1)。 |
| 11 | 単口壺 | h=(20.7) f=13.8 d=21.5 | 口縁部は外面折返部ヨコナデ。体部は外面上・中位タテミガキ。下位タ テヘラケズリの後ナメミガキ。内面強くコグチナデ(砂粒が移動 する部分ある)。体部下位焼成後打欠く。同じく体部下位に焼成後 に小孔が穿孔される(0.7x0.5cm)。口縁部内外と体部外面赤彩。 底部と部分的に口縁部欠く(90%)。南溝出土。 | 粗砂多量を含む。 鈍い橙(7.5YR7/4)。 赤彩(鈍い赤2.5YR5/ 3)。 |
| 12 | 単口壺 | h=(7.3) f=14.1 | 口縁部は外面折返部ヨコナデ。体部は外面折返部ヨコナデ。以下はタ テヘラケズリの後ナメミガキ。内面強くコグチナデ(砂粒が移動 する部分ある)。体部下位焼成後打欠く。同じく体部下位に焼成後 に小孔が穿孔される(0.7x0.5cm)。口縁部内外と体部外面赤彩。 底部と部分的に口縁部欠く(90%)。南溝出土。 | 小径雑含む。 明褐色(5YR7/2)。 |
| 13 | 単口壺 | h=(8.5) f=13.6 | 口縁部に鈍い外縁する端面を形成。外面は全面ナデ(先行するコグ チナデ残る)。内面もナデ(部分的にハケメ残る)。二次焼熱する部 分あり。口縁部内外・体部上位赤彩。口縁部・体部破片(20%)。北溝出 土。 | 小径雑多く含む。 鈍い橙(5YR7/4)。 |
| 14 | 大形埴 | h=25.5 f=17.6 d=22.1 t=7.2 | 口縁部に内縁する小さな端面を形成。外面ヨコミガキの後タテミ ガキ。内面ヨコミガキ。体部外面タテミガキ。内面頸部下ナデ。以下 ハケメ。底部は外面不調整(部分的にナデ)。底部は焼成後内側から 打欠く。口縁部内外・体部外面赤彩。 口縁部1/2弱欠く(80%)。東溝出土。 | 粗砂多量を含む。(仕上 げ)丁寧に胎土の荒さが 目立たない。 淡橙(5YR3/3)。 赤彩(赤10R4/4)。 |
| 15 | 大形埴 | h=24.7 f=14.4 d=22.9 t=7.2 | 口縁部は外面ナメ。内面ヨコミガキ。体部は外面肩部ヨコ。上位 ナメミガキ。中位はナメハケメの後ナメミガキ。下位ナメ ミガキ。内面は肩部にシボリメそれ以外はコグチナデ。底部は焼成 後内側から穿孔(6.8x8.0cm)。外面ヘラナデ。内面ハケメ。 口縁部内外・体部外面赤彩。底部一部欠く(95%)。南溝出土。 | 砂多量を含む。 淡黄橙(7.5YR6/3)。 赤彩(赤7.5R4/8)。 |
| 16 | 大形埴 | h=26.3 f=15.5 d=21.9 t=8.8 | 外面タテヘラミガキ(口縁部)。体部にナメハケメ残る。内面は 口縁部ヨコミガキ。体部ナメナデ。外底面は一部コグチナデ。 底一体部下位焼成後内側から穿孔(8.4x5.3cm)。口縁部内外・体部外 面赤彩。口縁部一部欠く(90%)。北溝出土。 | 粗砂やや多い。 灰白(7.5YR8/2)。 赤彩(赤10R5/6)。 |
| 17 | 大形埴 | h=22.4 f=14.9 d=20.6 t=10.4 | 口縁部は内外強くヨコにナデ(外面下半は左上がりのコグチナ デ)。体部は外面上中位が左上へ強くコグチナデ。下位はタテにナ デ。底部周囲ヨコにナデ。内面コグチナデ。底部焼成後中央を外側 から穿孔。さらに内側から打欠く。体部下位に赤彩遺存。 口縁部・底部、部分的に欠く(95%)。南溝出土。 | 多量の粗砂と少量の小 径雑含む。 明褐色(5YR7/2)。 |

| SR21 | 器種 | 寸法 | 特徴・遺存率 | 胎上・色調 |
|------|-------|---------------------------------------|--|--|
| 18 | 埴 | h=20.4 f=14.4 d=17.5 t=(5.9) | 口縁部は内外ハケメの後にナナメミガキ(端部内外ヨコナデ)。 体部は外面上位ナナメミガキ, 中位ヨコミガキ, 下位タテミガキ, 内面上半ナデ, 下半ハケメの後部分的にナデ。底部略全体を焼成後 内側から穿孔。口縁部1/3と底部欠く(80%)。東清出土。 | 粗砂多量に含む。 灰白(10YR8/1)。 |
| 19 | 有段口縁蓋 | h=(13.7) d=18.4 t=7.8 | 外面粗雑なタテミガキ, 内面ナデ(下位にヨコハケメ残る)。 体-底部破片。方台部南面旧表土中出土。 | 粗砂と少量の小径礫含む。 鈍い橙(7.5YR7/4)。 |
| 20 | 壺 | h=(6.0) d=17.5 t=9.6 | 体部は外面ヨコミガキ, 底部内面タテハケメ。底面ナデ(粉砕痕残る)。 内面ハケメの後コグチナデ。底部破片。東清出土。 | 鈍い黄橙(10YR7/3)。 |
| 21 | 埴 | h=17.1 f=10.4 d=14.1 t=8.4 | 口縁部は外面タテヘラミガキ, 内面コグチナデの後ヨコにナデ。 体部は外面上位タテミガキ, 中位以下ヨコミガキ, 内面ナデまたは コグチナデ。底部焼成後内側から穿孔(6.7x5.8cm)。口縁部内外-体 部外面赤彩。口縁部1/3欠く(85%)。南清出土。 | 粗砂多量に含む。 灰白(7.5YR8/1)。 赤彩(赤10R4/8)。 |
| 22 | 埴 | h=17.0 f=10.4 d=13.7 t=(5.3) | 口縁部は外面タテハケメの後ミガキ(上部ヨコナデ)。内面ヨコミ ガキ。体部は外面ハケメの後タテミガキ, 内面コグチナデ。底部焼 成後内側から穿孔(6.0x4.2cm)。口縁部内外-体部外面赤彩。 底部一部欠く(90%)。南清出土。 | 粗砂少量含む。 灰白(7.5YR8/1)。 |
| 23 | 埴 | h=18.2 f=11.0 d=15.5 t=6.1 | 口縁部は外面タテ, 内面ヨコミガキ(頸部にミガキの段差あり)。 体部は外面ヨコミガキ, 内面コグチナデ。口縁部内外-体部外面赤 彩。完形(100%)。南清出土。 | 少量の粗砂含む。 鈍い橙(5YR7/3)。 赤彩(赤10R5/6)。 |
| 24 | 埴 | h=16.4 f=8.9 d=13.2 t=(4.6) | 口縁部に内傾する端面を形成。外面タテ, 内面ヨコミガキ(端部内 面ヨコナデ)。体部は外面タテミガキ, 内面ナデ。底部焼成後内側か ら穿孔(2.0x1.3cm)。口縁部内外-体部外面赤彩。頸部外面に径2mm 前後, こく浅いミガキ工具の無意識のクボミあり。 口縁部2/3と底部欠く(85%)。南清出土。 | 粗砂含む。 灰白(7.5YR8/1)。 |
| 25 | 小形蓋 | h=(9.7) d=12.0 t=5.0 | 体部は外面ミガキ, 内面ナデ。底部はかなり強いコグチナデ。 口縁部と体部上半の大部分を欠く(25%)。 方台部北部旧表土中出土。 | 粗砂少量含む。 鈍い橙(7.5YR7/4)。 |
| 26 | 壺 | h=(2.2) t=5.8 | 外面タテハケメの後一部鈍いミガキ, 内面ナデ。底部外面ハケメ。 粘土紐をマキツケて輪台風に作る。体部外面赤彩。 底部破片。北清出土。 | 小径礫と粗砂多量に含 む。浅黄橙(10YR8/3)。 赤彩(明赤薄5YR5/6)。 |
| 27 | 広口壺 | h=15.8 f=10.7 d=11.4 t=6.8 | 口縁部は外面ヨコナデ, 内面ヨコヘラナデ。体部は外面タテヘラナ デ, 内面もヘラナデ。底部は外面ナデ。口縁部内外-体部外面にご わずかに赤彩遺存。口縁部1/3と体部1/2欠く(45%)。南清出土。 | 粗砂含む。 鈍い橙(7.5YR7/3)。 |
| 28 | 輪 | h=10.3 f=8.2 d=9.6 t=4.5 | 外面全面タテミガキ(底部窄減)。内面は全面ヨコミガキ。口縁部内 外-体部外面赤彩。体-底部部分的に欠く(70%)。南清出土。 | 粗砂やや多く含む。 灰白(5YR8/2)。 赤彩(暗赤10R3/4)。 |
| 29 | 冠形蓋 | h=11.3 f=8.4 d=11.0 t=4.5 | 口縁部は下端に接合痕を残し折返口縁線に仕上げ。内外面ヨコミ ガキ(外面にユビオサエ痕の残る部分がある)。体部は外面ヨコミ ガキ, 内面コグチナデの後ナデ。底部は外面コグチナデ。 口縁部内外-体部外面赤彩。完形(100%)。南清出土。 | 多量の粗砂と少量の小 径礫含む。 灰白(5YR8/2)。 赤彩(赤10R5/6)。 |
| 30 | 小形壺 | h=(7.8) d=10.8 t=4.0 | 器厚薄く作る。内外窄減。体部は外面狭く細かいハケメ, 内面ナデ (タテハケメ残る)。口縁部と体-底部一部欠く(80%)。北清出土。 | 軟質で砂粒を多量に含 む。橙(5YR6/6)。 |
| 31 | 小形壺 | h=(12.6) d=9.9 t=5.3 | 体部は外面ナナメの粗雑なミガキ(上位ハケメ残る)。内面ナデ。 底部外面ナデ。体部外面赤彩。 口縁部と体部2/5欠く(50%)。北清方台部南面旧表土中出土。 | 灰色殻子含む。 橙(5YR8/3)。 赤彩(赤10R4/8)。 |
| 32 | 小形埴 | h=9.5 f=6.2 d=5.0 t=3.1 | 外面全面をミガキ, 内面は口縁部ヘラナデ, 体部ナデ。体部外面側 落目立つ。底部小さな平底。口縁部内外-体部外面赤彩。 体部3/5欠く(40%)。南清出土。 | 粗砂多量に含む。 明赤灰(2.5YR7/1)。 赤彩(赤薄2.5YR4/6)。 |
| 33 | 台付甕 | h=(5.4) f=(19.2) | 口縁部やや強く「く」の字に屈曲する。 口縁-体部上部小破片。方台部南面旧表土中出土。 | 灰白(10YR7/1)。 |
| 34 | 小形台付甕 | h=(3.4) f=11.5 | 外面タテハケメ, 内面ヨコハケメ。増部外面はヨコナデ。頸部は外 面鈍いミガキ, 内面ナデ。口縁部破片。東清出土。 | 橙(7.5YR7/5)。 |
| 35 | 台付甕 | h=(3.8) | 外面タテハケメ, 内面コグチナデ。 体部下部破片。 | 粗砂含む。 浅黄橙(10YR7/4)。 |

| SR21 | 器種 | 寸法 | 特徴・遺存率 | 胎土・色調 |
|------|--------|------------------------------------|--|--|
| 36 | 台付甕 | h=(6.6) t=8.5 | 外面タテハケメ, 中位以下は軽いナデを加える。内面ヨコハケメ(上部ヒオサエ)。台部破片。東清出土。 | 浅黄橙(10YR8/4)。 |
| 37 | 台付甕 | h=(6.4) t=9.2 | 外面タテハケメ, 内面もヨコハケメ遺存。端部ヨコナデ。台部破片。 | 灰白(10YR8/2)。 |
| 38 | 台付甕 | h=(5.0) | 外面タテコグチナデ, 内面もコグチナデ。脚部破片。方台部北東部日夷土中出土。 | 浅黄橙(7.5YR8/6)。 |
| 39 | 椀 | h=(6.8) f=13.3 | 内外ナメミガキ。内外面わずかに赤彩遺存。口縁-体部1/5遺存。東清出土。 | 砂粒多量に含む。 灰白(10YR8/2)。 赤彩(赤10R5/8)。 粗砂多量に含む。 |
| 40 | 椀 | h=4.2 f=11.9 | 浅い球状で内底を呈す。内外面ミガキ。内外面赤彩。口縁部一部-下半部1/3を欠く(70%)。東清出土。 | 粗砂多量に含む。 灰白(5YR8/2)。 粗砂含む。 |
| 41 | ミナ7椀 | h=6.0 f=8.2 t=3.0 | 口縁部は端部をごく軽く外湾させ。内外面をヨコナデで仕上げ。体部は外面タテミガキ, 内面ミガキ。外面はコグチナデ。口縁-体部1/3を欠く(65%)。方台部北東部日夷土中出土。 | 灰白(7.5YR8/1)。 |
| 42 | 小形甕 | h=(4.3) f=(7.9) d=6.6 | 外面ハケメ, 部分的にナデを加え仕上げる。内面は口縁部ハケメ, 体部ヨコナデ。口縁-体部破片。方台部北西部夷土中出土。 | 灰白(7.5YR8/2)。 |
| 43 | 脚付椀 | h=14.9 f=14.9 d=13.9 | 口縁部は内外面ヨコミガキ, 体部は外面タテミガキ(ハケメわずかに残る), 内面コグチナデの後ヨコのナデ。脚部は外面タテミガキ, 内面コグチナデの後ナデ。脚部3個。端部に鈍い小さな端部を形成。口縁部内外-体-脚部外面赤彩。体部一部欠く(90%)。北清出土。 | 粗砂含む。 明黄灰(5YR7/2)。 赤彩(赤10R5/6)。 |
| 44 | 脚付椀 | h=11.6 f=10.8 d=10.2 | 口縁部は外面タテミガキ, 内面もミガキ。体部は外面タテミガキ, 内面ナデ。脚部は外面タテミガキ, 内面ナデまたはコグチナデ。脚部3個。口縁内面と外面全体赤彩。 | 粗砂多量に含む。 淡橙(5YR8/3)。 赤彩(赤10R5/8)。 |
| 45 | 脚付椀 | h=10.6 f=9.1 d=8.5 | 口縁部は外面タテミガキ, 内面もミガキ。体部は外面タテミガキ, 内面ナデ。脚部は外面タテミガキ, 内面ハケメ。脚部3個。口縁部内面と外面全体赤彩。 | 粗砂含む。 浅黄橙(7.5YR8/4)。 赤彩(赤10R4/4)。 |
| 46 | 小形台付甕 | h=(5.9) t=9.2 | 口縁-脚部の一部欠く(95%)。北清出土。外面タテミガキ, 内面は体部丁寧にナデ。台部はコグチナデまたはナデ。外面に赤彩遺存。体部下部-脚部破片。東清出土。 | 粗砂多量に含む。 灰白(5YR8/2)。 |
| 47 | 脚付壺 | h=(11.0) f=10.5 d=10.2 | 外面は全面ヨコミガキ(脚部タテミガキ), 内面は口縁部ヨコミガキ, 体部ハケメコグチナデ。体部は内面ハケメコグチナデ。脚部3個4個と思われる。口縁内外-体部外面赤彩。口縁部1/3と脚部の大半を欠く(70%)。南清出土。 | 粗砂やや多く含む。 浅黄橙(7.5YR8/3)。 赤彩(明赤橙2.5YR5/8)。 |
| 48 | ミナ7台付甕 | h=9.9 f=8.6 d=9.5 t=7.1 | 口縁部は内外面をヨコナデ。脚部外面部分的にヘラナデ。体部は外面ヨコハケメ(最下部ナメハケメ), 内面ヨコナデ(上位に接合痕残る)。台部は外面タテハケメ(部分的にナデで消える), 内面ナデ。口縁部内外-体-台部外面に赤彩遺存。口縁部部分的に欠く(90%)。北清出土。 | 粗砂少量含む。 鈍い橙(7.5YR7/3)。 |
| 49 | 小形台付甕 | h=14.5 f=9.2 d=10.2 t=6.4 | 口縁部は端部に稜部を形成。外面コグチナデの後軽いヘラナデ, 内面ナデ。体部は外面コグチナデの後軽いヘラナデ, 内面もコグチナデの後ヘラナデ。台部は外面コグチナデの後ナデ, 内面コグチナデ。体部外面下位, 二次被熱し器面剥落する部分多い。体部中位・台部上位にわずかに赤彩遺存。口縁部1/4と脚部1/4欠く(60%)。西清出土。 | 粗砂と小径粒多量に含む。 明黄灰(5YR7/2)。 |
| 50 | 器台 | h=9.5 f=8.8 t=11.1 | 外面は全面タテミガキ, 内面は受部ヨコミガキ, 脚部ヨコナデ。脚部外面に部分的に鈍い後が形成される。脚部に円窓3個, 受部内面と外面全体に赤彩。貫通孔径1.4cm。やや雑な作り。 | 粗砂やや多く含む。 小径粒少量含む。 灰白(7.5YR8/1)。 |
| 51 | 器台 | h=8.9 f=9.9 t=6.5 | 受部は内外をヨコミガキ。脚部は外面タテミガキ, 内面ナデ(粗いハケメ散見)。脚部は円窓3個(外面周囲は軽いミガキで仕上げ)。受部内外-脚部外面赤彩。貫通孔径1.0cm。作りやや粗雑。脚部1/4欠く(60%)。南清出土。 | 粗砂粒やや多く含む。 灰白(7.5YR8/2)。 赤彩(赤10R4/8)。 |
| 52 | 器台 | h=8.1 f=8.5 t=11.7 | 受部端は小さく上方につまむように突出させる。内外面ミガキ。脚部円窓4個, 外面ミガキ, 内面ヨコハケメ。貫通孔径1.1cm。受部内外と脚外面赤彩。口縁-脚部わずかに欠くか零片形(95%)。北清出土。 | 粗砂多量に含む。 浅黄橙(7.5YR8/3)。 赤彩(赤10R4/8)。 |
| 53 | 器台 | h=8.4 f=6.7 t=12.6 | 受部端に鈍い端部を形成。内外ヨコミガキ。脚部は円窓3個, 外面タテミガキ, 内面ナデ。受部内外と脚部外面赤彩。貫通孔径1.2-1.6cm。わずかにロータ状。受-脚部一部欠く(95%)。北清出土。 | 小径の塵少量含む。 鈍い橙(7.5YR7/3)。 |

| SR21 | 器種 | 寸法 | 特徴・遺存率 | 胎土・色調 |
|------|------|--------------------------------------|---|---|
| 54 | 器台 | h=7.4 f=8.6 t=9.8 | 受部は内外をヨコミガキ。脚部は外面上・中位タテ、下部ヨコミガキ、内面は上・平ナデ、下半ヨコナデ。受部内外・脚部外面赤彩。貫通孔径1.3cm、脚端部一部欠く(95%)。南溝出土。 | 粗砂含む。 鈍い橙(7.5YR7/3)。 赤彩(赤7.5R4/8)。 粗砂含む。 |
| 55 | 器台 | h=6.5 f=6.7 t=8.7 | 受部は内外をヨコミガキ。脚部は外面タテミガキ、内面ナデ。脚部に円窓3個。受部内面と外面全面に赤彩。貫通孔径1.4cm。完形(100%)。南溝出土。 | 灰白(7.5YR8/2)。 赤彩(明赤褐2.5YR5/6)。 粗砂やや多く含む。 浅黄緑(7.5YR8/4)。 赤彩(赤10R4/5)。 |
| 56 | 器台 | h=8.0 f=8.3 | 受部は内外をミガキ。脚部は外面タテミガキ、内面ヨコハケメ(裾部ヨコナデ)。脚部は円窓3個。受部内面と外面全体に赤彩遺存。貫通孔径0.9cm。精緻な作り。 | 粗砂やや多く含む。 浅黄緑(7.5YR8/4)。 赤彩(赤10R4/5)。 |
| 57 | 器台 | t=11.3 h=7.2 f=7.8 t=9.1 | 受・脚端部一部欠くが略完形(100%)。北溝出土。 受部内外タテミガキ。脚部円窓3個。外面タテミガキ、内面ナデ・コグチナデ。一部赤彩付着。受部内外と脚外面赤彩。やや粗雑な作り。貫通孔径1.4-1.7cm。 | 小礫わずかに含む。 灰褐(5YR6/2)。 赤彩(赤10R4/5)。 |
| 58 | 器台 | h=7.4 f=8.7 t=10.8 | 受部内外ヨコミガキ。脚部は円窓3個で、外面タテミガキ、内面は下部ヨコナデのほかはナデ(上部に鋭いソリメあり)。1寧に鈍い。貫通孔径0.9-1.1cm。脚端部一部欠く(90%)。西溝出土。 | 粗砂やや多く含む。 鈍い橙(7.5YR7/4)。 |
| 59 | 器台 | h=7.1 f=8.0 t=11.0 | 受部は内外をヨコミガキ。脚部は外面タテミガキ、内面上部ナデ。下部コグチナデ。脚部に円窓3個。受部内面と外面全体赤彩遺存。貫通孔径1.0cm。受部1/3と脚部一部欠く(80%)。西溝・東溝出土。 | 粗砂やや多く含む。 鈍い橙(7.5YR7/4)。 |
| 60 | 器台 | h=7.9 f=9.7 t=10.5 | 受部は内外面ヨコミガキ。脚部は円窓3個で外面タテミガキ、内面ナデ(端部ヘラズリ)。貫通孔径0.8cm。受部内外と脚部外面赤彩。受部端部的に欠く(95%)。東溝出土。 | 粗砂やや多く含む。 灰白(7.5YR8/2)。 赤彩(赤暗褐5YR4/8)。 |
| 61 | 器台 | h=7.0 f=7.7 t=8.5 | 受部内外・脚部外面ミガキ。脚部に円窓4個。内面ナデ。一部コグチナデ(左→右)。受部内面と外面全体赤彩。二次被熱。内外摩滅する。貫通孔径0.9cm。受部端わずかに欠く(95%)。南溝出土。 | 粗砂多量に含む。 浅黄緑(7.5YR8/3)。 赤彩(赤暗5YR4/8)。 砂や多く含む。 灰黄褐(10YR6/2)。 赤彩(赤10R4/8)。 |
| 62 | 器台 | h=8.0 f=8.7 t=10.7 | 受部は内外をヨコミガキ。脚部は外面タテヘラズリ(強いコグチナデ)の後軽いナデ。内面はヨココグチナデの後コグチナデ。端部内外ヨコナデ。脚部に円窓4個。受部内外と脚部外面赤彩。貫通孔径1.1cm。完形(100%)。南溝出土。 | 多量の粗砂と微量の小礫を含む。 鈍い橙(7.5YR7/3)。 |
| 63 | 器台 | h=8.2 f=8.2 t=9.0 | 受部は内外をヨコミガキ。脚部は円窓3個で、外面コグチナデの後軽いミガキ、内面ナデ。端部下方に面を形成。受部内外、脚部外面赤彩遺存。貫通孔径1.5x1.8cm。楕円形。脚は台付足の白を器台に転用した感がある。作り粗雑。完形(100%)。南溝出土。 | 多量の粗砂と微量の小礫を含む。 鈍い橙(7.5YR7/3)。 |
| 64 | 器台 | h=(7.5) f=(7.8) t=8.1 | 外面ミガキ、内面ナデ。全体に二次被熱。摩滅する。円窓数不明(あるいは無孔か?)。台部破片。方台部南西部盛土中出土。 | 粗砂含む。 鈍い黄緑(10YR6/4)。 |
| 65 | 器台 | h=(4.5) f=7.6 | 外面ハケメの後軽いミガキ、内面ミガキ。端部内外ヨコナデ。受部破片。表土中出土。 | 灰白(7.5YR8/1)。 |
| 66 | 器台 | h=(3.6) | 外面ミガキ。円窓3個。外面赤彩。台部破片。北溝出土。 | 粗砂多量に含む。 灰白(2.5YR/2)。 赤彩(橙2.5YR6/6)。 |
| 67 | 裝飾器台 | h=11.5 f=15.1 d=11.8 t=11.6 | 受部下半は外反気味に作り、端部から2cmほど内側から上半部が緩いS字気味に立上がる。底部の貫通孔はなく、上半部脚部に楕円形の窓4個有す。受部外面は上半部ヨコミガキ、下半部はタテミガキ(端部は内外ヨコナデ)。内面ヨコまたはナメミガキ。脚部は円窓が3個あり外面タテミガキで裾はヨコにナデ。内面は上部ハケメ。下半ヨコにナデまたはナデ。脚部1/5弱欠く(95%)。南溝出土。 | 粗砂やや多く含む。 鈍い黄緑(10YR7/2)。 赤彩(赤10R4/8)。 |
| 68 | 高杯 | h=17.9 f=25.9 t=16.7 | 杯部外面タテミガキ、内面丁寧にミガキ。脚部円窓3個。外面タテミガキ、内面ハケメ(上部ナデ)。端部下面に不整形な平坦面が形成される。杯部内面と外面全体赤彩。杯部1/3弱欠く(80%)。北溝出土。 | 粗砂含む。 浅黄緑(7.5YR8/3)。 赤彩(赤暗2.5YR4/8)。 多量の粗砂を含む。 灰白(7.5YR8/2)。 |
| 69 | 高杯 | h=13.2 f=17.2 t=9.4 | 杯部は外面ヨコミガキ、内面コグチナデ(浅いハケメ)。端部は内外ヨコナデ。脚部は円窓3個で外面タテミガキ、内面コグチナデ。杯部内外と脚部内面に赤彩。杯部一部欠く(95%)。南溝出土。 | 粗砂やや多く含む。 浅黄緑(7.5YR8/3)。 赤彩(赤10R4/8)。 少量の粗砂と微量の白色針状物質を含む。 灰白(7.5YR8/2)。 赤彩(赤10R4/6)。 |
| 70 | 高杯 | h=12.6 f=17.5 t=12.5 | 杯部外面ヨコ、内面ミガキ(端部内外ミガキに先行しヨコナデ)。脚部円窓3個。外面タテミガキ、内面ナデ。杯部内・外面全体赤彩。杯部底面剥落。杯部1/4と脚端部の一部欠く(80%)。南溝出土。 | 粗砂やや多く含む。 浅黄緑(7.5YR8/3)。 赤彩(赤10R4/8)。 |
| 71 | 高杯 | h=(9.5) t=19.2 | 外面タテヘラミガキ、内面コグチナデの後丁寧なナデ。円窓4個2段(計8個)。外面赤彩鮮やかに残る。成形、仕上げとも丁寧。脚部破片(50%)。西溝出土。 | 粗砂やや多く含む。 浅黄緑(7.5YR8/3)。 赤彩(赤10R4/6)。 |

| SR21 | 器種 | 寸法 | 特徴・遺存率 | 胎土・色調 |
|------|------|-------------------------------------|--|---|
| 72 | 高杯 | h=(7.5) t=13.9 | 肩部に小さな端面を形成(無意識?)。外面タテミガキ(肩部はヨコミガキ)、内面ヨコヘラナデ。外面赤彩遺存。脚部破片(30%)。東溝出土。 | 粗砂含む。 灰白(7.5YR8/1)。 |
| 73 | 小形高杯 | h=10.7 f=12.5 t=14.6 | 杯部は内外ヨコミガキ。脚部は円窓4個、外面タテミガキ、内面上部タテ、中位ナメ、下位ヨコヘラナデ。端部ごく小さな端面を形成。杯部内面と外面全体に赤彩遺存。脚部部分的に欠く(85%)。東溝出土。 | 粗砂やや多く含む。 灰白(7.5YR8/2)。 |
| 74 | 小形高杯 | h=10.2 f=11.6 t=12.0 | 杯部内外面ヨコミガキ。脚部は円窓3個、外面タテミガキ、内面ナデ、端部内外はヨコナデ。杯部内面と外面全体赤彩。粗雑な作り。杯部1/2と脚部1/5欠く(60%)。南溝出土。 | 粗砂やや多く含む。 黄灰(5YR8/1)。 赤彩(赤7.5R8/8)。 |
| 75 | 小形高杯 | h=11.2 f=12.2 t=16.0 | 杯部端部に小さな端面を形成(ナデで仕上げ)。内外面ヨコミガキ(外面肩部と底部の縁の周コグチナデ)。脚部円窓3個、外面タテミガキ、内面ヨココグチナデ(端部ヨコナデ)。杯部内面と外面全体赤彩。杯部1/8と脚部2/5欠く(70%)。西溝出土。 | 粗砂やや多く含む。 灰褐(7.5YR8/2)。 赤彩(赤褐10R4/4)。 |
| 76 | 小形高杯 | h=11.2 f=12.8 t=15.8 | 杯部内外ミガキ。脚部は円窓3個、外面タテミガキ、内面ハケメ(上部ナデ)、端部に端面を形成。杯部内面と外面全体に赤彩。杯部1/8欠く(60%)。北溝出土。 | 粗砂少量含む。 鈍い黄(7.5YR7/3)。 赤彩(明赤褐2.5YR8/8)。 |
| 77 | 小形高杯 | h=10.7 f=13.6 t=17.9 | 杯部は外面ヨコ、内面タテミガキ。脚部は外面タテミガキ、内面上部タテ、下半ヨコハケメ、円窓4個。杯部内面と外面全体に赤彩。口縁部1/4と脚部一部欠く(80%)。北溝出土。 | 粗砂少量含む。 淡黄橙(7.5YR8/3)。 赤彩(黄5YR6/8)。 |
| 78 | 高杯 | h=(5.8) | 下部で「く」の字に屈曲し開く。外面タテミガキ、内面ヨコミガキ。内外面赤彩わずかに遺存。杯部破片。東溝出土。 | 粗砂と少量の砂を含む。 灰白(7.5YR8/1)。 灰白やや多く含む。 灰白(10YR8/2)。 |
| 79 | 高杯 | h=(5.4) | 小さな筒状の上半部から肩部は屈曲し大きく開く。外面タテミガキ、内面ナデ。円窓3個。杯部とはホゾ組で接合。接合面ナデ。脚部破片。東溝出土。 | 粗砂少量含む。 灰白(2.5YR8/2)。 赤彩(赤褐10R6/6)。 |
| 80 | 高杯 | h=(2.7) | 外面タテミガキ、内面ヘラナデ。円窓少なくとも4個確認できる。破損面かなり厚残。外面赤彩。脚部破片。東溝出土。 | 粗砂少量含む。 灰白(2.5YR8/2)。 赤彩(赤褐10R6/6)。 |
| SR22 | 器種 | 寸法 | 特徴・遺存率 | 胎土・色調 |
| 1 | 単口壺 | h=(9.8) f=11.1 d=2.4 | 口縁部は外面雑なミガキ、内面もミガキで肩部はミガキに先行しヨコナデ。体部は外面タテミガキ、内面ナデ(上位にユビオウエ痕残)。口縁部内外と体部外面赤彩。体部下位以下欠く。西溝出土。 | 粗砂含む。 灰白(7.5YR8/2)。 赤彩(赤7.5YR4/6)。 |
| 2 | 大形壺 | h=(3.4) t=9.0 | 体部は外面タテハケメの縁ミガキ、内面コグチナデ。外底面ヘラナデ。底部1/4周遺存。南溝出土。 | 粗砂微量含む。 鈍い黄橙(10YR7/3)。 |
| 3 | 台付甕 | h=(7.0) f=18.8 | 口縁部は外面ナメ、内面ヨコハケメの後内外をヨコナデ(左回り)。体部は外面ナメハケメ、内面コグチナデ(頸部下にコグチノ具の無意識についた糸痕が数条認められる)。口縁・体部外面に炭化物が付着。口縁部1/3周遺存。南溝出土。 | 粗灰(10YR6/1)。 |
| SR24 | 器種 | 寸法 | 特徴・遺存率 | 胎土・色調 |
| 1 | 単口壺 | h=13.4 f=10.8 d=14.0 t=4.8 | 外面は口縁・体部粗雑なミガキ、底面はコグチナデ。内面は口縁部ヨコミガキ、体部ナメヘラミガキ。口縁部内外・体部外面赤彩。口縁・体部上位約1/2欠く(50%)。西溝出土。 | 粗砂多量に含む。 灰白(7.5YR8/2)。 赤彩(赤10R8/8)。 |
| 2 | 台付甕 | h=(6.9) t=8.0 | 外面ナデ(浅いナメハケメが残る)。台部内面、部分的に粗いハケメが残る。体部薄く炭化物付着。台部外面二次被熱。底・台部破片。東溝出土。 | 少量の小径礫と多量の砂粒を含む。 鈍い黄(7.5YR7/3)。 |
| SR25 | 器種 | 寸法 | 特徴・遺存率 | 胎土・色調 |
| 1 | 台付甕 | h=(4.1) | 外面タテハケメ、内面コグチナデ。体部底面もコグチナデ。二次被熱する。台部上位破片。北溝出土。 | 灰白(5YR8/2)。 |
| SR26 | 器種 | 寸法 | 特徴・遺存率 | 胎土・色調 |
| 1 | 単口壺 | h=(8.8) | 外面、肩部がヨコミガキのほかタテミガキ、内面は口縁部ヨコミガキ、内面コグチナデ。口縁部内外・体部赤彩。3と同一個体と思われる。口縁部(端部欠く)1/2周・肩部4/5周遺存。西溝出土。 | 粗砂含む。 灰白(5YR8/1)。 赤彩(暗赤7.5R3/6)。 |
| 2 | 大形壺 | h=(15.3) d=20.7 t=12.5 | 有段口縁?体部は外面タテミガキ、内面大部分剥落。底部外周ヨコナデ。外底面ヘラナデ(粉散痕数個残る)。体部外面に赤彩遺存(タテに数条赤彩を強くミガキ取る部分あり)。体・底面下位破片(25%)。南溝出土。 | 粗砂と少量の小径礫を含む。 黄橙(5YR8/3)。 赤彩(赤7.5R4/8)。 |
| 3 | 壺 | h=(12.0) d=23.8 t=8.0 | 体部は外面中位タテミガキ、下位ヨコミガキ(ハケメの残る部分あり)、外底面ミガキ、内面コグチナデ。体部外面に赤彩。1と同一個体と思われる。体部中位・底面破片。西溝出土。 | 黄細砂含む。 灰白(7.5YR8/2)。 赤彩(赤10R4/8)。 |

| SR26 | 器種 | 寸法 | 特徴・遺存率 | 胎土・色調 |
|------|-----------------|---------------------------------------|--|---|
| 4 | 壺 | h=(5.8) t=(9.0) | 外面ハケメの後ミガキ(剥落する部分多い)、内面上方は強いコグチナデ、下位はハケメの後ナデ、底部剥落する。 底部1/3周遺存、西溝出土。 | 灰白(10YR7/1)。 |
| 5 | 広口壺 | h=19.3 f=17.6 d=19.9 t=8.5 | 口縁部は外面に外傾する端面を作りヨコハケメ、外面ナナメハケメ、内面ヨコ・ナナメハケメ、体部は外面上・中位、ナナメハケメの後ヨコヘラナデ、下位タテハケメの後ヨコヘラナデ、内面はコグチナデの後タテヘラナデを加える(傾部付近ヨコに強くヘラナデ)。 外底面ナデ?二次被熱度がないので煮沸には用いていない。 口縁部の一部・体部中位略全周欠く(70%)、西溝出土。 | 細砂と微量の小径礫を含む。灰白(2.5YR8/2)。 |
| 6 | 広口壺 | h=17.9 f=16.5 d=20.0 t=7.4 | 短い口縁部を特徴にする。口縁部は外面タテハケメ、内面ヨコハケメの後ヘラナデで端部内外をヨコナデ、体部は外面タテ・ナナメハケメの後ヨコヘラナデ、内面コグチナデ、外底面ナデ、調整やヤ雑。 口縁部・体部5/6周欠く(30%)、西溝出土。 | 砂粒をほとんど含まず 精良、鈍い橙(5YR7/3)。 |
| 7 | 広口壺 | h=(17.6) f=17.0 d=17.5 | 口縁部は外面タテ、内面ヨコハケメ、端部内外ヨコナデで仕上げ、体部は外面タテ・ナナメハケメ、内面ナデ(一部コグチナデ)、5.6から平底となる可能性が高い。口縁部下位1/4周遺存、西溝出土。 | 微量の粗砂と小径礫を含む。灰白(7.5YR8/2)。 |
| 8 | 大形壺 | h=(4.5) t=8.8 | 外面タテハケメの後部分的にヘラナデ、底面ナデ、内面ナデ。 底部破片、西溝出土。 | 粗砂少量含む。 橙(2.5YR6/6)。 |
| 9 | 甗 | h=(8.0) f=14.0 d=14.6 t=17.6 | 口縁部は内外をヨコナデ、体部は外面ナデ(部分的にハケメ)、内面ナデ、口縁部下位1/5周遺存、北溝出土。 | 粗砂多量を含む。 鈍い黄橙(10YR7/2)。 |
| 10 | 大形台付甗 | h=(7.6) f=23.9 | 口縁部は外面(体部上位を含め)ナナメハケメ、内面ヨコハケメ、端部内外をヨコナデ仕上げ、体部内面ナデ、全体の器表面厚。14と同一個体と思われる。口縁部1/2周遺存、西溝出土。 | 粗砂多量含む。 灰白(7.5YR8/2)。 |
| 11 | 台付甗 | h=(16.1) f=16.2 d=22.8 | 口縁部は内外をヨコナデ、体部は外面タテ・ナナメハケメ、内面ナナメ・ヨコハケメ、体部下位二次被熱。 口縁部1/4周・体部上位1/4周遺存(20%)、西溝出土。 | 粗砂多く含む。 灰白(10YR8/2)。 |
| 12 | 台付甗 | h=(14.0) f=16.0 d=21.0 | 口縁部は外面ナデ?(明確なハケメは認められない)、内面ヨコハケメ、体部は外面ヨコ・ナナメハケメ、内面ナデ、口縁部上位破片、西溝出土。 | 粗砂多量を含む。 浅黄橙(7.5YR8/4)。 |
| 13 | 台付甗 | h=(6.8) | 体部下位は外面(脚部上位を含め)タテハケメ、内面ナナメハケメ、脚部上位は内面ナデハケメ、内外厚縁、接縁部破片、西溝出土。 | 粗砂少量含む。 明黄橙(10YR7/6)。 |
| 14 | 大形台付甗 | h=(10.2) f=10.0 t=9.9 | 外面タテハケメ、内面は体部・台部ともナデ、10と同一個体と思われる。体部下部・上部破片、脚部4/5周欠く(25%)、西溝出土。 | 粗砂多量を含む。 灰白(2.5Y8/2)。 |
| 15 | 臺台 | h=9.1 f=9.2 t=9.2 | 受部は外面ヨコミガキ、内面ミガキ、貫通孔径1.1cm、脚部は円窓4個あり、外面上・中位タテミガキ、内面ナデ(下位にハケメ遺存)、受部内外、脚部外面赤彩、受部4/5・脚部一部欠く(70%)、東溝出土。 | 粗砂含む。 灰白(2.5Y8/2)。 |
| 16 | 高杯 または 臺台 | h=(4.8) t=10.8 | 外面タテミガキ、内面ナナメハケメ、端部をミガキに先行しヨコナデ、円窓3個、脚部1/2周遺存(20%)、西溝出土。 | 赤彩(赤7.5R4/8)。 鈍い橙(10YR7/3)。 赤彩(赤10R4/8)。 |
| SR27 | 器種 | 寸法 | 特徴・遺存率 | 胎土・色調 |
| 1 | 単口壺 | h=14.6 f=10.9 d=14.1 t=5.9 | 外面は口縁部全体をタテコグチナデ(体部中位に強いヨココグチナデを加える部分あり)、底面ヘラナデ、内面は口縁部ヘラナデ、内面ナデ、体部中位以下二次被熱、器表の荒れ目立つ。 各所一部欠く(90%)、東溝出土。 | 粗砂多量を含む。 灰白(10YR8/2)。 |
| 2 | 単口壺 | h=(12.5) f=8.7 d=13.9 | 外面タテミガキ(ハケメ残る)、内面は口縁部タテミガキ(ヨコハケメ残る)、体部はナデ、口縁部内外・体部外面赤彩。 体部3/5と底部を欠く(40%)、西溝出土。 | 細砂含む。 鈍い橙橙(10YR7/2)。 赤彩(橙5YR6/8)。 |
| 3 | 罎 | h=15.9 f=9.4 d=13.5 t=5.7 | 口縁部は外面タテ、内面ヨコミガキ、体部外面上位ヨコミガキ、中位以下はナナメミガキ、内面コグチナデ、外底面ミガキ。 口縁部内外・体部外面赤彩、完彩(100%)、西溝出土。 | 粗砂多量を含む。 灰白(10YR8/2)。 赤彩(赤7.5R4/8)。 |
| 4 | 小形罎 | h=(9.8) f=14.2 d=10.6 | やや大振りな平底罎か?口縁部は外面タテミガキ、内面ナナメ・タテミガキ、胴部外面は棒状の工具でナデ、わずかに凹んでハケメが残る。体部外面は主にタテミガキ、内面ナデ、口縁内外・体部外面赤彩、口縁部・体部1/2と底部を欠く(40%)、東溝出土。 | 白色で砂粒含まない精良な胎土。 灰白(10YR8/1)。 赤彩(赤7.5YR4/8)。 |
| 5 | 大形台付甗 | h=(7.1) | 外面タテハケメ、内面は体部コグチナデ、脚部は上部ナデ、下部ヨコハケメ、体部下・台部上位破片、南溝出土。 | 粗砂少量含む。 鈍い黄橙(10YR7/3)。 |
| 6 | 臺台 | h=(3.8) f=7.5 | 受部は内外ヨコミガキ、脚部円窓3個で、外面タテミガキ、受部内外、脚部外面赤彩、受部1/4周・脚部欠く、北溝出土。 | 灰白(10YR8/2)。 赤彩(赤7.5R4/8)。 |

| SR27 | 器種 | 寸法 | 特徴・遺存率 | 胎土・色調 |
|------|----------|---------------------------------------|--|---|
| 7 | 高杯 | h=(16.5) f=20.0 t=14.0 | 杯部は外面ヨコミガキ。脚部円窓4個、外面上位タテ、下位ヨコミガキ、内面下位ヨコナデ。外面杯部・脚上部にわずかに赤彩遺存。杯・脚部とも2/5遺存(40%)。東湧出土。 | 粗砂含む。 鈍い黄橙(10YR7/2)。 赤彩(赤10R4/8)。 粗砂含む。 浅黄橙(7.5YR/4)。 赤彩(赤10YR4/8)。 粗砂含む。 |
| 8 | 高杯 | h=(6.7) t=19.0 | 外面上位はヨコミガキ、下位はナナメミガキ。内面ミガキ(上位にハケメ残る)。口縁下位内外に赤彩遺存。 口縁部1/5周遺存。西湧出土。 | 粗砂含む。 浅黄橙(7.5YR/4)。 赤彩(赤10YR4/8)。 粗砂含む。 |
| 9 | 高杯 | h=(7.0) t=14.1 | 外面タテミガキ(脚部にタテハケメ、ヨコナデ残る)。内面は上位ハケメ。脚部ヨコナデ。外面裏面に赤彩遺存。杯部とはホソ組み接合。脚部1/4周遺存。南湧出土。 | 粗砂含む。 灰白(10YR/2)。 赤彩(赤7.5YR4/8)。 |
| SR28 | 器種 | 寸法 | 特徴・遺存率 | 胎土・色調 |
| 1 | 大形折返口鉢 | h=(26.0) f=17.2 d=30.4 | 口縁部の鈍い水平な端面に、細かいLRの縄文を施文。口縁部は外面タテミガキ。折返部分は細かな羽状縄文を施文(一部2段)、内面ヨコミガキ。体部は外面上位に折返部と同様の羽状縄文を2条施文。縄文帯間ヨコミガキ、それ以外の部分ナナメミガキ、内面は丁寧なナデ。口縁部内外・体部外面赤彩。(70%)。南湧出土。 | 少量の粗砂と黄褐色・灰色の粒子を多量に含む。灰白(10YR8/2)。 赤彩(赤7.5YR4/8)。 |
| 2 | 埴 | h=21.0 f=12.8 d=16.0 t=(4.0) | 口縁部は外面タテミガキ(タテハケメ残る)、内面タテミガキ(脚部はヨコミガキ)。体部は外面上・中位ナナメミガキ、下位ヨコミガキ。内面ヨココグチナデの後タテコグチナデを加える。外面ミガキ。口縁部内外・体部外面赤彩。体部上位器厚薄く、丁寧な作り。体部の一部欠く(90%)。南湧出土。 | 粗砂微量含む。 灰白(5YR8/2)。 赤彩(赤10R4/8)。 |
| 3 | 埴 | h=20.0 f=13.0 d=17.8 t=4.8 | 口縁部は外面タテ、内面ヨコミガキで端部わずかにヨコナデ。体部は外面ナナメミガキ、内面コグチナデ(下位の乾潤接合部分は強くコグチナデ)。底部は焼成後内側から穿孔(2.7x1.5cm)。 口縁部内外・体部外面赤彩。完形(100%)。南湧出土。 | 粗砂少量含む。 浅黄橙(10YR8/3)。 赤彩(赤7.5YR4/8)。 |
| 4 | ニツバ埴 | h=(5.0) d=5.5 t=3.7 | 体部は外面コビナデ。底部周囲は短い単位でヘラケズリ。内面コグチナデ。頸部内面ヨコハケメ。体・底部1/6周遺存。北湧出土。 | 鈍い黄橙(10YR7/2)。 |
| SR29 | 器種 | 寸法 | 特徴・遺存率 | 胎土・色調 |
| 1 | 台付甕 | h=(3.2) | 脚上部外面はタテハケメ。内面(体部底面を含め)ナデ。襷縁部2/3周遺存。西湧出土。 | 粗砂少量含む。 鈍い橙(7.5YR7/3)。 粗砂少量含む。 |
| 2 | 小形高杯 | h=(4.1) f=13.9 | 杯部口縁部鈍く小さな端面を形成。内外面ヨコヘラミガキ。杯部1/4周遺存。北湧出土。 | 鈍い黄橙(10YR7/2)。 |
| SR30 | 器種 | 寸法 | 特徴・遺存率 | 胎土・色調 |
| 1 | 大形単口壺 | h=(25.7) d=25.4 t=7.4 | 体部は外面上・下位タテヘラミガキ(ナナメハケメ残る)、底部周囲はナナメハケメ。底面は一定方向に強くコグチナデ。内面は上部ナデ、それ以下は浅いハケメ。赤彩は遺存認めず。体・底部約1/3周遺存(40%)。東湧出土。 | 粗砂含む。 灰白(2.5YR7/1)。 赤彩(暗赤7.5YR3/6)。 |
| 2 | 単口壺 | h=(13.4) f=13.0 t=5.1 | 口縁部下位は内外ミガキ。体部は外面タテミガキ(頸部ヨコミガキ)。内面コグチナデ。底部は焼成後外側から穿孔(1.8x1.7cm)。体部上位は赤彩の遺存部分あり。口縁部大平欠く(80%)。北湧出土。 | 粗砂を多量に含む。 浅黄橙(7.5YR8/3)。 赤彩(明赤7.5YR5/8)。 |
| 3 | 単口壺 | h=(11.4) f=11.0 t=15.2 | 口縁部は外面ミガキ、内面タテミガキ。体部は外面タテミガキ、内面細かく浅いナナメ・ヨコハケメ。口縁部内外・体部外面赤彩。口縁部2/3周と体部約1/2。底部欠く(50%)。焼成後穿孔の可能性が高い。東湧出土。 | 粗砂ごく微量含む。 明褐灰(7.5YR7/2)。 赤彩(赤10R5/8)。 |
| 4 | 大形台付甕 | h=(6.0) | 外面タテハケメ(体部太く浅い、脚上部中くらい、下位細い)、内面は体部ハケメ・ナデ。台部ヨコ・ナナメハケメ。台部上位破片。東湧出土。 | 粗砂と微量の小碎砂を含む。鈍い黄橙(10YR6/4)。 |
| 5 | 小形壺 | h=(11.4) f=11.0 t=15.2 | 口縁部は外面ヨコミガキ、内面ヨコハケメの後ヨコミガキ。体部上位にLRの縄文を施文。縄文以外の体部はヨコミガキ、内面ナデ。口縁内外・体部外面(縄文部分を除き)赤彩。口縁部1/8周遺存。東湧出土。 | 浅黄橙(10YR8/3)。 赤彩(赤7.5YR4/8)。 |
| 6 | 小形高杯 | h=6.8 f=10.2 t=5.3 | 外面タテハケメの後雑なミガキ。杯部内面コグチナデの後ミガキ。脚部内面はナデ。杯部内外・脚部外面赤彩。脚部2/5欠く(90%)。北湧出土。 | 粗砂少量含む。 鈍い黄橙(10YR7/2)。 赤彩(赤10R4/8)。 |
| SR31 | 器種 | 寸法 | 特徴・遺存率 | 胎土・色調 |
| 1 | 大形7777痕壺 | h=42.9 f=17.4 d=39.8 t=12.2 | 口縁部は外面にマキアゲ痕を残し軽いナデで仕上げ。下半はタテミガキ、内面ヨコミガキ。体部上位にRLの縄文を3段、2条施文する(この間の部分はヨコミガキ)。体部外面中位はヨコミガキ、以下はタテミガキ、内面はコグチナデ。上半に接合痕顯著。外底面強いコグチナデまたはヘラケズリの後ヘラナデ。底部・突出端部から2cm程のところまで打欠いているものと思われる。(南湧の一作品が接合)。口縁・体部一部欠く・底部1/3遺存(96%)。南湧出土。 | 浅黄橙(7.5YR8/3)。 赤彩(赤7.5YR4/8)。 |

| SR31 | 器種 | 寸法 | 特徴・遺存率 | 胎土・色調 |
|------|---------------|-------------------------------------|---|---|
| 2 | 大形 777' 痕跡 | h=23.6 f=12.2 d=29.1 | 口縁部は外面上位マキアゲ痕を残しナデ。下半ミガキ。内面ヨコミガキ。体部は外面上位にR1の縄文を2段に2条施文(縄文帯の間部分ミガキ)。中位はヨコミガキ。下位タテミガキ。内面はコグチナデ。底部は打欠かれたものと思われる。外面ヘラナデ。内面ナデ。口縁部と底部一部欠く(95%)。南溝出土。 | 浅黄橙(7.5YR8/3)。 赤彩(赤7.5R4/8)。 |
| 3 | 大形単口壺 | h=(27.0) d=24.2 t=9.0 | 口縁部は外面ナメハケメ。内面主にヨコにナデ。体部は外面やや粗雑なタテミガキ。内面コグチナデ。外底面は一部剥落するが木炭痕が残る。口縁内外・体部外面赤彩。口縁部1/4と底部全周欠く(90%)。南溝出土。 | 細砂を多量に含む。 淡橙(5YR8/3)。 赤彩(赤10R4/8)。 |
| 4 | 単口壺 | h=(15.6) d=18.5 | 口縁部は外面タテハケメの後軽いなデ。内面ナデ(ハケメ残る)。体部は外面ナメハケメ。中位以下にヨコヘラナデを加える。内面上位はユビオサエ。中位以下はコグチナデ。体部外面に炭化物薄く付着する。口縁-体部中位2/5周遺存(20%)。南溝出土。 | 細砂と微量の小径礫を含む。 灰白(5YR8/1)。 |
| 5 | 大形単口壺 | h=(9.0) | 口縁部は外面タテハケメの後粗雑なタテミガキ。底部はハケメ工具によるキザミメをつける。内面は上部ナメハケメの後S字結節を有するR1の縄文を施文。下位はナメヘラナデ。頸部は外面タテハケメの後S字結節を有するR1の縄文を施文。内面はナデ(一部ハケメ残る)。口縁-頸部1/3周の破片。南溝出土。 | 粗砂多量を含む。 鈍い橙(7.5YR7/3)。 |
| 6 | 壺 | h=(1.9) t=8.5 | 体部は外面タテヘラミガキ。底部は外面ヘラミガキ。内面コグチナデ。底部1/2周遺存。北溝出土。 | 粗砂を含む。 淡橙(5YR8/3)。 |
| 7 | 壺 | h=(4.2) t=4.7 | 体部は外面ナメコグチナデ。内面コグチナデ。底部は底部の突出部を粘土とヒモをまきつけて形成する。底部破片。南溝出土。 | 淡橙(5YR8/2)。 |
| 8 | 単口壺 | h=15.1 f=8.6 d=12.9 t=6.5 | 口縁部外面タテ。内面ヨコハケメ。端部内外ヨコナデで仕上げ。体部は外面タテハケメ(下位は雑なタテハケメ)。内面上部ユビオサエの後ユビナデ。中位以下コグチナデ(一部ユビナデ)。外底面ナデ(初期痕あり)。完形(100%)。南溝出土。 | 微量の小径礫を含む。 灰白(7.5YR8/1)。 |
| 9 | 単口壺 | h=13.0 f=8.1 d=12.0 t=6.2 | 口縁部は外面タテハケメ。内面ヨコハケメ。端部内外軽いなデを加える。体部は外面タテハケメの後雑なヨコヘラナデ。内面は全面ナメハケメ。外底面一部軽いなデ。口縁部一部欠くが略完形(100%)。南溝出土。 | 粗砂やや多く含む。 灰白(7.5YR8/2)。 |
| 10 | 単口壺 | h=11.5 f=9.0 d=11.1 t=5.4 | 口縁部は外面ユビオサエの後ヨコナデ。内面ヨコハケメ。体部は上位は外面タテ。中位以下はナメハケメ(下位は粗雑)。内面は上位ユビナデ(ユビオサエ痕残る)。下方はコグチナデ。外底面軽くナデ。口縁-体部上位2/5欠く(80%)。南溝出土。 | 多量の細砂と少量の鈍い小径礫を含む。 浅黄橙(7.5YR8/3)。 |
| 11 | 単口壺 | h=(7.7) f=8.8 | 口縁部外面タテ。内面ヨコハケメ。端部内外ヨコナデで仕上げ。体部は外面タテ・ヨコハケメ。ユビオサエ。口縁-体部約半周の破片(30%)。南溝出土。 | 細砂と白色粒を含む。 黄灰(2.5Y6/1)。 |
| 12 | 単口壺 | h=(5.3) f=9.0 | 口縁部は内外軽いなデ。体部は外面ナメ・タテハケメ。内面ナデ。口縁部1/8周遺存。南溝出土。 | 細砂多量を含む。 鈍い黄橙(10YR8/3)。 |
| 13 | 罎 | h=12.7 f=11.1 d=11.5 t=5.4 | 外面ミガキ。内面は口縁部ナデ(端部はヨコナデ)。体部はコグチナデ。底部外側から焼成後穿孔(1.7x0.9cm)。外底面木炭痕が残る。口縁内外・体部外面赤彩。口縁部1/3周(体部の一部欠く(80%))。南溝出土。 | 粗砂多量を含む。 灰白(7.5YR8/1)。 赤彩(赤10R5/8)。 |
| 14 | 罎 | h=13.6 f=11.0 d=11.8 t=5.5 | 口縁部にやや内傾する鈍く小さな端面を形成。外面主にタテミガキ。内面ヨコミガキ。体部は外面主にナメミガキ。内面コグチナデ。底部は焼成後外側から穿孔(1.4x1.7cm)。口縁部内外・体部外面赤彩。口縁部部分的に欠く(80%)。南溝出土。 | 灰白(7.5YR8/2)。 赤彩(赤7.5R4/8)。 |
| 15 | 小形罎 | h=10.0 f=7.8 d=9.1 t=2.7 | 口縁部は外面タテ。内面ヨコミガキ。体部は外面ヨコミガキ。内面タテハケメ。外底面ヘラナデ。一部剥落する。口縁部内外・体部外面赤彩。口縁部1/2と体部上位一部欠く(70%)。底部剥離しており穿孔しようとしたものか? 東溝出土。 | 細砂と微量の小径礫を含む。 赤彩(赤10R4/8)。 |
| 16 | 単口壺 | h=9.8 f=8.8 d=10.0 t=3.8 | 口縁部外面タテヘラミガキ。内面ヨコヘラミガキ。体部は外面タテヘラミガキ。内面コグチナデ。外底面ヘラケズリ。口縁部内外・体部外面赤彩。体部一部剥落するが完形(100%)。東溝出土。 | 砂粒を多く含む。 灰白(7.5YR8/1)。 赤彩(赤10R4/8)。 |
| 17 | 白付罎 | h=(7.3) f=14.9 | 口縁部に小さな端面を作りハケメを施し。外方端にハケメ工具によるキザミメをつける。口縁部は外面タテ・ナメハケメ。内面ヨコハケメ。体部は外面ナメハケメ。内面コグチナデ。口縁部1/3周の破片。南溝出土。 | 微量の粗砂を含む。 鈍い黄橙(10YR7/2)。 |
| 18 | 白付罎 | h=(4.8) f=13.4 | 口縁部明確な「く」の字状を呈する。口縁部は内外面ヨコナデ(内外ともナメハケメ残る)。体部は外面ヨコハケメ。内面コグチナデ。口縁部1/2周遺存。南溝出土。 | 細砂粒少量を含む。 浅黄橙(7.5YR8/3)。 |

| SR31 | 器種 | 寸法 | 特徴・遺存率 | 胎土・色調 |
|------|---------|--------------------------------------|---|--|
| 19 | 台付甕 | h=(9.0) t=8.8 | 外面は台座ナナメハケメのほかタテハケメ。体部内面ナデ。台部内面ヨコハケメ(上部はナデ)。体部下部・台部1/2周の破片。南溝出土。 | 粗砂を含む。 鈍い橙(5YR7/3)。 |
| 20 | 台付甕 | h=(5.5) t=8.9 | 外面タテハケメ(部分)にナナメハケメを加える。内面ヨコハケメ。体部底面はナデ。台部1/2周遺存。南溝出土。 | 粗砂を含む。 浅黄橙(7.5YR8/3)。 |
| 21 | 台付甕 | h=(5.9) t=9.2 | 外面ナデ。内面コグチナデ。端部内外をヨコナデで仕上げ。体部底面はナデ。台部破片(1/3周欠く)。南溝出土。 | 粗砂を含む。 淡橙(5YR8/3)。 |
| 22 | 露台 | h=7.7 f=6.8 t=8.5 | 受部外面ナナメハケメ。内面ヨコハケメ。端部内外ヨコナデで仕上げ。脚部外面はタテハケメ。中位コグチナデを加える。内面ヨコハケメ(上位はタテにコヒナデ)。貫通孔はない。受部2/5・脚部1/5欠く(70%)。南溝出土。 | 粗砂を含む。 淡黄(2.5YR8/3)。 |
| 23 | 高杯 | h=(6.9) f=24.2 t=6.9 | 杯部わずかに凹む内傾する端面を作り出す。内外面ミガキ。杯部上位1/5周遺存。南溝出土。 | 粗砂と微細な雲母粒を含む。鈍い橙(7.5YR7/4)。 |
| 24 | 器台 | h=(6.9) t=11.7 | 外面タテヘラミガキ。内面ナデ。円窓4個(内面は周溝の粘土をもぎ取るように濡く面取り)。貫通孔径8mm。脚部破片(杯部3/4周欠く)。南溝出土。 | 灰白(7.5YR8/2)。 赤影(7.5YR8/6)。 |
| 25 | 台付7埴 | h=(3.0) t=4.3 | 体部は外面ナデ(一部ハケメ)。内面ナデ。体・底部1/2周遺存。南溝出土。 | 赤影(7.5YR8/2)。 粗砂を含む。 灰白(7.5YR8/2)。 |
| SR32 | 器種 | 寸法 | 特徴・遺存率 | 胎土・色調 |
| 1 | 大形折返口縁壺 | h=32.7 f=20.1 d=32.7 t=11.1 | 口縁部は薄い折返口縁に作りヨコ・ナナメハケメ。折返部分以下はタテ・ナナメハケメ。内面はヨコ・ナナメハケメ。体部はナナメハケメの後タテミガキ。内面はナデ(中位以上は接合線の残る部分が多い)。底面は内面ヨコ・ナナメハケメで焼成後ほぼ全体を打欠く。口縁部内外・体部外面赤影。 口縁・体部一部と底部欠く(80%)。北溝出土。 | 灰白(7.5YR8/2)。 赤影(赤7.5R4/8)。 |
| 2 | 大形埴 | h=25.8 f=20.6 d=22.8 t=5.5 | 口縁部は外面タテミガキ(ハケメ残る)。内面もミガキ。体部は外面上部に平行櫛目文が3条とその間に波状文が施文される(上から順に施文)。波状文の上にはさらに竹管による刺突文が施文される。中位以下はナナメミガキ(ハケメ残る)。内面はやや乾癢が進んだ状態でケズリ的なコグチナデを施し。ナデで仕上げ。口縁部内外面・文線帯を除く体部外面に赤影。 口縁部1/2周・体部1/5周欠く(85%)。西溝出土。 | 粗砂を含む。 灰白(7.5YR8/2)。 赤影(赤10R4/8)。 |
| 3 | 単口壺 | h=14.8 f=13.4 d=15.1 t=5.3 | 口縁部一部で端部に小さく鈍い端面を形成。外面ナナメ。内面ヨコミガキ。体部は外面ナナメミガキ(ハケメ残る)。内面コヒナデ。底部は外面コグチナデ。口縁部内外と体部外面赤影。 口縁部わずかに欠くが略完形(100%)。北溝出土。 | 粗砂と微量の小径塵を含む。灰白(10YR8/2)。 赤影(赤7.5R4/8)。 |
| 4 | 埴 | h=14.7 f=10.2 d=13.8 t=5.4 | 焼成不良のため破壊する部分多い。外面は全体をタテミガキ。内面は口縁部ミガキ(体部内面厚減し調整不明)。底部穿孔の可能性あり。口縁部外面と体部上位二次被熱。口縁部内外と体部外面赤影。 口縁・体部1/2と底部欠く(50%)。南溝出土。 | 粗細砂を含む。 浅黄橙(7.5YR8/6)。 赤影(赤7.5R4/8)。 |
| 5 | 単口壺 | h=13.2 f=9.0 d=12.0 t=5.4 | 口縁部は外面タテ(一部ハケメが残る)。内面ヨコミガキ。体部は外面タテミガキ。内面ヨコヘラナデ(下位はナナメヘラナデ)。口縁部内外と体部外面赤影。全体に二次被熱。体部下部に焼成後、外側から穿孔(三角形を呈す。1x1.5cm)。口縁部1/2周欠く(80%)。北溝出土。 | 灰白(7.5YR8/1)。 赤影(赤7.5R4/8)。 |
| 6 | 小形埴 | h=8.6 f=8.3 d=9.6 t=4.5 | 口縁部内外と体部外面は比較的丁寧にミガキ。体部内面コグチナデ。底部外面コグチナデで焼成後外側から穿孔。全体が二次被熱し外面厚減。口縁部内外と体部外面赤影。 口縁部1/2周欠く(85%)。北溝出土。 | 粗砂多量に含む。 浅黄橙(10YR8/3)。 赤影(赤7.5R4/8)。 |
| 7 | 単口壺 | h=9.4 f=11.4 d=12.9 t=4.3 | 口縁部は内外外面タテミガキ。体部は外面タテミガキ(わずかにハケメ残る)。内面ナデ。底部は焼成後外側から穿孔(9x8mm)。全体に二次被熱。口縁部内面と外面全体赤影。 口縁部2/5と体部上位一部欠く(70%)。東溝出土。 | 粗細砂を含む。 灰白(7.5YR8/2)。 赤影(赤7.5R4/8)。 |
| 8 | 台付甕 | h=(10.9) f=21.0 d=23.3 | 口縁部外面中位にゆるく屈曲する稜を有する。端部は鈍い端面を形成する部分がある。後と端部の間は指で押圧しながらナデ。下方からのハケメが消されている。内面はヨコハケメ。体部は外面ナナメハケメ。内面コグチナデ。口縁・体部破片。西溝出土。 | 粗砂多量に含む。 灰白(7.5YR8/2)。 |
| 9 | 器台 | h=7.7 f=8.6 t=11.8 | 受部溝を上方に小さくつまみ上げ内外をヨコミガキで仕上げる。受部は内面ヨコミガキ。外面タテミガキ。脚部は円窓上位2個下位4個。計8個有す。脚部外面タテミガキ。内面ナデ。受部・脚部外面に部分的に二次被熱。受部内外面と脚部外面赤影。 受部1/5欠く(95%)。西溝出土。 | 灰白(7.5YR8/2)。 赤影(赤10R4/8)。 |

| SR32 | 器種 | 寸法 | 特徴・遺存率 | 胎土・色調 |
|------|------|-------------------------------------|---|--|
| 10 | 器台 | h=8.0 f=9.0 t=11.8 | 受部は端部を上小さくつまみあげ、ヨコミガキで仕上げ、受部は端部以外外面ともタテミガキ、脚部は外面タテミガキ(ハケメが残る部分あり)、内面ナデ、脚部内窓2個下位4個、計8個有す。受部内外と脚部外面赤彩。脚部一部欠く(略完形(100%))。西清出土。 | 磁砂多量に含む。 灰白(10YR8/2)。 赤彩(赤10R4/8)。 |
| 11 | 器台 | h=7.7 f=9.8 t=11.5 | 受部は内外ミガキ、外面底部はコグチナデで小さな稜を形成。脚部は外面タテミガキ(基部にハケメが残る部分あり)、内面ハケメ。受部内外・脚部外面は二次被熱し表面厚減。受部内外・脚部外面と端部内面に赤彩遺存。受部1/2欠く(75%)。北清出土。 | 灰白(7.5YR8/1)。 赤彩(赤10R4/8)。 |
| 12 | 器台 | h=7.7 f=10.0 t=11.5 | 受部は端部ヨコナデの境内外ミガキ(一部ヨコハケメ残る)。外面下部にコグチナデで鈍い稜を形成。脚部に内窓3個、外面タテミガキ(基部ハケメ残る)、内面ヨコハケメ。受部内外・脚部外面二次被熱。赤彩の遺存確認できない。貫通孔径7.4mm、完形(100%)。東清出土。 | 黄緑砂と微量の小径塵を含む。灰白(7.5YR8/1)。 赤彩(赤10R4/8)。 |
| 13 | 裝飾器台 | h=13.8 f=15.8 t=16.8 | 受部はラッパ状に開き、逆三角形のスカシ4個を有する上半部と、先端を上下に突出させる下半部からなる。下半部は突出部外面をミガキ、内面をヨコナデ、突出部と脚部間の下面ナメハケメ。貫通孔径15.7mmでロート状。脚部は外面中に小さな段がありその下に内窓4個、2段(計8個)有する。器にヨコミガキ残る。内面は中位ヨコハケメ、下位ヨコミガキ。受部内外と脚部に内面二次被熱し厚減する部分多い。受部2/5、脚部2/3欠く(70%)。東清出土。 | 磁砂を多量に含む。 灰白(7.5YR8/2)。 赤彩(赤7.5B4/8)。 |
| 14 | 高杯 | h=15.1 f=21.6 t=12.4 | 杯部は外面タテ・ナメミガキ(基部の稜の内側はコグチナデ)、内面は上半ヨコ・ナメミガキ、中位以下タテミガキ。脚部は内窓2個2段(計6個)有し、外面タテミガキ、内面ナデ(わずかにハケメの残る部分あり)、端部はヨコナデ。杯部内外と脚部外面赤彩。杯部1/2と脚部2/3間欠く(50%)。北清出土。 | 磁砂含む。 灰白(7.5YR8/2)。 赤彩(赤10R4/8)。 |
| 15 | 高杯 | h=13.1 f=19.7 t=12.0 | 外面全面タテミガキ(一部ハケメが残る)。内面は杯部タテミガキ、脚部内窓ヨコナデ、脚部内窓4個。杯部内外・脚部外面赤彩。全体が二次被熱。杯部内外底縁部分多い。脚部2/5間欠く(90%)。北清出土。 | 磁砂と微量の小径塵を含む。浅黄橙(7.5YR8/3)。 赤彩(赤7.5B4/8)。 |
| SR33 | 器種 | 寸法 | 特徴・遺存率 | 胎土・色調 |
| 1 | 大形埴 | h=23.5 f=18.8 d=20.0 t=7.0 | 口縁部外面上位にマキアケ痕をイケ所残し、L.Rの縄文を2段に施す(上段は上部、下段は下部に連続)。縄文帯以下の部分はタテヘラミガキ、内面ヨコヘラミガキ。端部は丸くおさめヨコナデで仕上げ、体部は外面はヨコヘラミガキ、上位に2条のL.Rの縄文を施す(いずれの段も下位に他埴痕)。底面は強くコグチナデ(砂粒が移動)内面は(底面を含め)丁寧なコグチナデ。底部焼成後外方から穿孔(1.8x2.7cm)。口縁・体部部分的に欠く(90%)。南清出土。 | 多量の磁砂と微量の小径塵を含む。 灰白(7.5YR8/2)。 赤彩(赤7.5B4/8)。 |
| 2 | 大形埴 | h=23.3 f=19.4 d=20.0 t=7.0 | 3と全く同形。口縁部は外面マキアケ痕上にL.Rの縄文を2段に施す(逆時計回り)。以下の部分はタテヘラミガキ、内面はヨコヘラミガキ。体部は外面ヨコヘラミガキで上半に2条のL.Rの縄文を施す(脚部は一旦止めながら、4cm位の単位で数回に分け、原体を置き直し転がす)。内面は丁寧にコグチナデ。頸部付近にユビオサエ痕残る。底面は外面コグチナデ、内面ナデ。底面側面に焼成後外方から穿孔(1.8x1.8cm)。口縁・体部一部欠く(95%)。南清出土。 | 多量の磁砂と微量の小径塵を含む。 浅黄橙(7.5YR8/3)。 赤彩(赤10R4/8)。 |
| 3 | 叢 | h=(6.4) t=(10.8) | 外面ミガキ、内面ナデ、外底面コグチナデ。 | 磁砂少量含む。 灰褐(7.5YR8/2)。 |
| 4 | 埴 | h=18.0 f=11.4 d=12.8 t=3.9 | 口縁部破片。東清出土。 口縁部外面ナメミガキ、端部や厚手に作る。内面ヨコミガキ。体部は外面ナメミガキ、内面(底面を含め)丁寧にコグチナデ。底面外面はコグチナデ(穿孔しない)。口縁部内外・体部外面に赤彩遺存。体部外面上位に條状の炭化物の付着する部分あり。 口縁部1/4欠く(90%)。北清出土。 | 磁砂含む。 灰白(10YR8/1)。 赤彩(赤10R4/8)。 |
| 5 | 台付甕 | h=(8.3) f=(14.0) | 口縁部内外ヨコナデ(外面下位ナメハケメ残る)。体部は外面ナメ・ヨコハケメ。口縁・体部上位1/5間ほどの破片。東清出土。 | 少量の砂粒と微量の白色針状物質を含む。 明赤褐(5YR5/6)。 |
| 6 | 台付甕 | h=(5.6) | 外面主にタテハケメ(接合部は細かい)。内面はヨコハケメ上方はタテにユビナデ、ホノ組で接合する。台座上位破片。東清出土。 | 磁砂含む。 鈍い橙(7.5YR5/3)。 |
| 7 | 器台 | h=10.3 f=8.9 | 受部は内外ヨコミガキ。脚部は外面タテミガキ(基部はヨコナデを加える)。内面コグチナデ。受部内外・脚部外面に赤彩遺存。脚部内窓3個。貫通孔径3mm。受部端をこくわず欠く。 略完形(100%)。北清出土。 | 磁砂を含む。 灰白(2.5YR8/1)。 赤彩(赤褐2.5Y4/8)。 |
| 8 | 高杯 | h=(6.1) f=22.4 | 外面ナメミガキ、内面ミガキ。全体に二次被熱、厚減、剥落する。 | 磁砂を多量に含む。 鈍い橙(7.5YR6/4)。 |
| 9 | 高杯 | h=(4.5) | 外面タテミガキ。内面はトビナメハケメ、上方シボリメ認め。内窓3個、脚部1/3間遺存。東清出土。 | 磁砂と微量の小径塵を含む。灰白(7.5YR8/2)。 |

| SR35 | 器種 | 寸法 | 特徴・遺存率 | 胎土・色調 |
|------|-------|-------------------------------------|---|--|
| 5 | 単口壺 | h=10.2 f=7.0 d=9.9 t=5.3 | 口縁部は外面タテ、内面ナナメハケメ、端部内外をヨコナデで仕上げ、体部は外面タテ・ナナメハケメ、内面浅いハケメ、底部は外面ハケメ、内面コグチナデ。 口縁の一部欠くが略完形(100%)、東漢出土。 | 砂粒やや多く含む。 灰白(2.5YR/2)。 |
| 6 | 台付甕 | h=(5.5) f=15.8 | 口縁部にハケメで小さく窪んだ面を作り出す。口縁部は外面タテハケメ、内面ヨコハケメ、端部内外をヨコナデで仕上げ、体部は外面タテ・ナナメハケメ、内面コグチナデ。 口縁部1/4程度遺存、東漢出土。 | 少量の粗砂を含む。 灰白(2.5YR/2)。 |
| 7 | 台付甕 | h=(6.2) f=18.6 | 口縁部は内外ヨコナデ、体部は外面ナデ、内面コグチナデ(頸部にわずかにユビオサエ痕あり)、体部外面に炭化物わずかに付着する。体部非常に薄く作る。焼成も良い。口縁部1/5程度遺存、東漢出土。 | 粗砂多量に含む。 灰白(5YR8/2)。 |
| 8 | 高杯 | h=(8.9) t=12.1 | 杯部は外面ヨコミガキ、内面もミガキ、脚部はヘラナデにより端面を形成。円窓3個、脚部内面中央に径4mm・深さ3mmの穴がある(棒状工具の刺突)。外面タテミガキ、内面ナデ。 杯部と脚部1/2間欠く(45%)、北漢出土。 | 粗砂と赤色粒す少量含む。 灰白(10YR8/2)。 赤彩(橙7.5YR6/8)。 |
| 9 | 高杯 | h=(6.1) t=17.4 | 外面タテミガキ、内面上方がナデ、中位以下はヨコ・ナナメハケメ。円窓4個×2段(計8個)、杯部底面はミガキ。 脚部1/4程度遺存、東漢出土。 | 粗砂微量含む。 灰白(10YR8/2)。 |
| SR36 | 器種 | 寸法 | 特徴・遺存率 | 胎土・色調 |
| 1 | 単口壺 | h=14.6 f=8.0 d=12.3 t=4.0 | 外面は口縁部ヨコナデのほか全体をタテミガキ、部分的にハケメ残る。内面は口縁部ヨコミガキ(端部ヨコナデ)、体・底部はコグチナデ。口縁部1/3間欠く(90%)、東漢出土。 | 細砂と微量の礫を含む。 灰白(10YR8/1)。 |
| 2 | 台付甕 | h=(19.7) f=15.1 d=21.2 | 口縁部は外面タテハケメ、内面ヨコハケメ、内外ヨコナデで仕上げ、体部は外面タテ・ナナメハケメ、内面コグチナデ。 口縁・体部の一部と台部欠く(70%)、東漢出土。 | 多量の粗砂と微量の小径礫を含む。 灰白(2.5YR/2)。 |
| 3 | 単口壺 | h=10.0 f=8.2 d=9.5 t=3.7 | 口縁部外面タテミガキ、内面ナナメミガキ、体・底部外面(底面を含む)ナナメまたはタテミガキ、頸部ヨコミガキを加える。口縁部外面粘土ヒモ成形の凹が1立つ。口縁部内外・体部外面に赤彩遺存。底部に外側から穿孔(1.2-1.3cm)。 口縁部2/5・底部中央欠く(90%)、北漢出土。 | 粗砂と微量の小径礫を含む。 赤(7.5YR4/4)。 赤彩(赤赤2.5YR4/8)。 |
| 4 | 器台 | h=7.8 f=8.6 d=11.5 | 受部は外面ヨコミガキ(ハケメ残る部分あり)、内面タテミガキ、端部に小さく浅い端面を形成。脚部は外面タテミガキ、内面はハケメで端部はヨコナデを加える。受部内外・脚部外面に赤彩。 貫通孔1.2cm、受部1/4・脚部1/3欠く(80%)、東漢出土。 | 砂粒やや多く含む。 灰白(7.5YR8/1)。 赤彩(赤褐2.5YR4/8)。 |
| SR39 | 器種 | 寸法 | 特徴・遺存率 | 胎土・色調 |
| 1 | 人形壺 | h=(12.5) d=29.2 | 有段口縁と思われる。外面ナナメミガキ、内面「草」にコグチナデ。わずかに残る頸部内外面はヨコミガキ。 体部上位1/4間の破片(2%)、南漢出土。 | 粗砂少量含む。 灰白(2.5YR/2)。 赤彩(明赤褐2.5YR5/8)。 |
| 2 | 折返口縁壺 | h=16.0 f=12.0 d=14.0 t=5.8 | 外面は口縁折返部分(1段)と体部上部(2段)にR.Lの縄文を施文。縄文部分を除く口縁部ナデ(部分的にタテミガキ)、体部はヨコミガキ、底面はミガキ、内面は口縁部ヨコミガキ、体部ナデ。 口縁部内外・体部外面(縄文部分を含め)赤彩。 口縁部1/2間欠く(90%)、南漢出土。 | 粗砂少量含む。 灰白(10YR8/1)。 赤彩(赤10R4/8)。 |
| 3 | 単口壺 | h=11.5 f=8.3 d=11.4 t=5.0 | 口縁部内面と外面上位ヨコナデ、体部は外面(口縁部下位を含め)コグチナデ(浅いハケメ状)の幾部分的にナデ。底部周縁はヨコヘラナデ、内面ナデ(上位にユビオサエ痕残る)。底面は外面コグチナデ。口縁部内外・体部外面に赤彩遺存。完形(100%)、東漢出土。 | 灰白(7.5YR8/2)。 赤彩(赤7.5B4/8)。 |
| 4 | 壺 | h=(1.6) t=7.0 | 外面ヘラナデ、内面ナデ、端部外面ミガキ、端部に赤彩遺存。 底部破片、東漢出土。 | 鈍い黄緑(10YR7/2)。 赤彩(赤7.5B4/6)。 |
| 5 | 桶 | h=6.8 f=11.0 t=4.0 | 内外全面ヨコミガキ、外底面は一定方向にミガキ、内外全面に赤彩。完形(100%)、東漢出土。 | 微量の粗砂を含む。 淡黄(2.5YR8/3)。 赤彩(赤7.5B4/8)。 |
| 6 | 器台 | h=7.8 f=7.8 d=10.8 | 受部端部はつまむようにヨコナデ。上方わずかに外開きに突出させる。受部端部以外は外面ミガキ、脚部は円窓3個あり、外面タテミガキ、下位ヨコミガキ(ハケメが残る)、内面はナデ(下位にハケメわずかに残る)、脚部中央斜路1立つ。受部内外・脚部外面赤彩。杯部一部欠き脚部一部脱落するが略完形(100%)、東漢出土。 | 粗砂と少量の小径礫を含む。 灰白(7.5YR8/2)。 赤彩(明赤褐2.5YR5/8)。 |

| SR41 | 器種 | 寸法 | 特徴・遺存率 | 胎土・色調 |
|------|----------------|--|--|---|
| 1 | 大形折辺口縁蓋 単口蓋 | h=(7.0) f=16.1 h=(6.5) f=14.5 | 内外厚縁、折辺口縁を除き外面ミガキ、内面下位はヨコミガキ。 口縁部1/4周遺存、東涌出土。 口縁部は外面タテミガキ内面ヨコハケメ、端部内外をヨコナデで仕上げ、体部は外面ヨコミガキ、内面ヨコハケメ。 口縁部1/4周遺存、方台部南東部日表土中出土。 | 粗砂多量に含む。 浅黄緑(10YR8/3)。 鈍い青(10YR7/2)。 |
| 3 | 単口蓋 | h=(6.2) f=9.2 | 口縁部は端面を形成しハケメで仕上げ、外面は口縁部ヨコハケメはタテハケメの後継ミガキ、内面は口縁部が短い単位のヨコハケメ、体部は1位ユビオサエ(シボりメ残る)以下はコグチナデ。 口縁-体部上位破片(30%)、東南コーナー出土。 | 粗砂と小径礫を含む。 浅黄緑(10YR8/3)。 赤影(赤褐2.5YR5/8)。 |
| 4 | 単口蓋 | h=(5.4) f=9.4 | 外面はタテハケメの後口縁部内外をヨコナデ、端面を形成する。 体部に3本の浅い波線の不整の山形文を施す、その上部に部分的にヨコに弧を描くようなナデが認められる。内面も端部にヨコハケメの後不整の山形文を施す(ハケメ工具の角を利用?)。以下の部分はユビナデ(接合痕あり)、口縁-体部破片(30%)、西涌出土。 口縁部端面を形成、ヨコナデする。外面タテミガキ(屈曲部同明ヨコミガキ、最下部ヨコナデ)、内面ナメミガキ(下部ヨコミガキ)。 口縁部1/4周遺存、北涌出土。9の口縁部の可能性強い。 | 灰白(7.5YR8/2)。 赤影(赤褐2.5YR4/8)。 |
| 5 | 有段口縁蓋 | h=(2.7) f=13.5 | 口縁部は端面を形成、ヨコナデする。外面タテミガキ(屈曲部同明ヨコミガキ、最下部ヨコナデ)、内面ナメミガキ(下部ヨコミガキ)。 口縁部1/4周遺存、北涌出土。9の口縁部の可能性強い。 | 粗砂を含む。 浅黄緑(7.5YR8/6)。 赤影(明赤褐2.5YR5/8)。 |
| 6 | 単口蓋 | h=18.9 f=10.6 d=17.3 | 口縁部に鈍い端面を形成する部分あり。口縁部外面タテ、内面ヨコミガキ、体部外面ヘラミガキ(方向判然とせず)、内面コグチナデ。 底部焼成後内側から穿孔か? 口縁部外と体部外面に赤影遺存。 略赤影(95%)、西涌出土。 | 粗砂多量に含む。 灰白(10YR8/1)。 赤影(赤褐2.5YR4/8)。 |
| 7 | 埴 | h=19.5 f=13.5 d=15.4 t=6.5 | 外面全面タテミガキ(外底面もミガキ、内面は口縁部ヨコミガキ、体部は丁寧にコグチナデ。 口縁内外、体-底部外面に赤影わずかに遺存。 口縁部1/4欠く(90%)、西涌出土。 | 細砂を含む。 明赤灰(7.5YR7/1)。 赤影(橙2.5YR6/8)。 |
| 8 | 埴 | h=17.0 f=12.0 d=14.9 t=5.5 | 外面口縁-体部上位タテ、以下の部分はヨコミガキ、底面はコグチナデ、内面は口縁部ヨコミガキ、体部コグチナデ。 口縁部内外、体部底部外面赤影。口縁部1/2欠く(8%)、西涌出土。 | 粗砂多量に含む。 灰白(7.5YR8/2)。 赤影(赤7.5YR4/8)。 |
| 9 | 蓋 | h=(10.3) d=13.6 | 有段口縁と思われる。体部は外面上位に簡拙単線文を2条(5本x2段)施し、その間に簡拙山形文(5本x2段)を施す(上方→下方の順)。体部外面(底面を含め)ヨコヘラミガキ、内面は上位ユビオサエ(頸部付近ユビナデ)、中位以下コグチナデ、底面ヨコナメハケメ。底面は小さな凹み底で大半を欠く(焼成後穿孔の可能性高い)。 体部下位二次焼成部分あり、口縁-底部一部欠く(80%)、北涌出土。 | 灰白(10YR8/1)。 赤影(赤10R5/8)。 |
| 10 | 小形蓋 | h=(7.9) d=11.4 t=3.6 | 外面は体部タテミガキ、底面もミガキ、内面コグチナデの後ナデ、体部外面赤影、口縁-体部上位欠く、東涌出土。 | 粗砂と微量の小径礫を含む。 灰白(7.5YR8/2)。 赤影(赤7.5YR4/8)。 浅黄緑(10YR8/3)。 |
| 11 | 蓋 | h=12.6 d=21.1 t=6.4 | 体部は外面ヘラミガキ(狭く幅広のハケメが残る)、内面コグチナデ(下方は外面と同様のハケメ)。外底面は粘土ヒモをつぶし突出部を形成、底部内面の1.5x2.0cm位の範囲に薄く朱の付着が認められる。外底面彫刻痕が残る。体-底部破片、西涌出土。 | 粗砂多量に含む。 黄(7.5YR7/8)。 灰青褐色の粒子を含む。 浅黄緑(10YR8/3)。 |
| 12 | 大形蓋 | h=(3.7) t=(10.4) | 体部下位タテハケメ、内面ナメハケメ。 底部2/5周遺存、方台部北部日表土中出土。 | 砂粒多量に含む。 黄(7.5YR7/8)。 |
| 13 | 蓋 | h=(2.7) t=8.0 | 内面コグチナデ、外面厚縁、底部外面に木葉痕。 底部1/4遺存、東涌出土。 | 灰青褐色の粒子を含む。 浅黄緑(10YR8/3)。 |
| 14 | 小形蓋 | h=3.0 t=6.6 | 外面粗雑なタテミガキ、底面は一定方向のミガキ、内面コグチナデ、底部破片、方台部南西部日表土中出土。 | 灰白(10YR8/2)。 |
| 15 | 大形蓋 | h=(1.4) t=9.5 | 外面ミガキ、底面木葉痕、内面コグチナデ、底部破片、西涌出土。 | 粗砂多量に含む。 浅黄緑(10YR8/3)。 浅黄緑(10YR8/3)。 |
| 16 | 小形蓋 | h=(2.8) t=(4.4) | 外面雑なタテミガキ、内面コグチナデ(一部ハケメ)。 底部2/5周遺存、方台部北部日表土中出土。 | 微量の小径礫を含む。 鈍い黄緑(10YR7/3)。 |
| 17 | 小形蓋 | h=(2.0) t=6.3 | 外面一部に粗いハケメ、底面一部に粗いハケメ、内面ナデ、コグチナデ、外面厚縁、底部破片、東南コーナー出土。 | 粗砂と小石粒少量を含む。 浅黄緑(10YR8/3)。 微量の粗砂と小径礫を含む。 |
| 18 | 小形蓋 | h=(4.0) t=3.9 | 体部内外ナデ、体部内外赤影。 体部下位-底部破片(30%)、東南コーナー出土。 口縁端部に外刺する端面を作りヨコハケメを施す、更に外側角にハケメ工具でキザミメをつける。口縁部は外面タテハケメ、内面ヨコハケメ。体部は外面タテハケメの後部分的にヨコハケメを加える。内面はコグチナデ、口縁部2/5周遺存、東涌出土。 | 粗砂と小石粒少量を含む。 浅黄緑(10YR8/3)。 微量の粗砂と小径礫を含む。 |
| 19 | 大形台付甕 | h=(7.4) f=21.9 | 口縁部は外面タテハケメ、内面ヨコハケメ。体部は外面タテハケメの後部分的にヨコハケメを加える。内面はコグチナデ、口縁部2/5周遺存、東涌出土。 | 粗砂と小石粒少量を含む。 浅黄緑(10YR8/3)。 微量の粗砂と小径礫を含む。 |

| SR41 | 器種 | 寸法 | 特徴・遺存率 | 胎土・色調 |
|------|-------|-------------------------------------|--|--|
| 20 | 台付甕 | h=(7.6) f=19.9 | 口縁部は外面タテハケメ、内面ヨコハケメ、端部内外をヨコナデで仕上げ、体部は外面ヨコナメハケメの後部分的にナメヘラナデを加える。内面コグチナデ。 口縁一部上 1/8遺存、南西コーナー出土。 | 細砂と少量の小径埋含む。灰白(10YR8/2)。 |
| 21 | 大形台付甕 | h=(7.0) f=28.1 | 口縁部は鋭い断面を形成する。口縁部は外面タテ、内面ヨコハケメ、端部内外をヨコナデで仕上げ、体部は外面ナメハケメ、内面コグチナデ。口縁一部上 1/5遺存、東南コーナー出土。 | 灰白(10YR8/2)。 |
| 22 | 台付甕 | h=(7.5) f=19.2 | 口縁部は外面タテハケメ、内面ヨコハケメ。体部は外面ヨコナメハケメ、内面コグチナデ。口縁部1/5残存。方台部北部出土。 | 粗砂少量含む。 洗黄樟(10YR8/3)。 |
| 23 | 台付甕 | h=(5.6) f=17.9 | 全体球形。口縁部に断面を形成。口縁部は外面タテハケメ、内面ハケメ。体部は外面ヨコナメハケメ、内面ナデ。 口縁一部上 1/8残存、東南コーナー出土。 | 粗砂多量を含む。 樟(7.5YR8/8)。 |
| 24 | 台付甕 | h=(4.0) f=16.0 | 口縁部外面タテ、内面ヨコハケメ。体部は外面ナメハケメ、内面コグチナデ。口縁部1/4残存、東南コーナー出土。 | 粗砂含む。 明赤樟(2.5YR8/8)。 |
| 25 | 台付甕 | h=(5.5) t=10.0 | 外面ナデ、内面筋部はヨコナデ。台部1/4遺存。東溝出土。 | 粗砂少量含む。 鈍い黄樟(10YR7/2)。 |
| 26 | 台付甕 | h=(5.6) t=8.7 | 外面タテハケメ、内面ヨコナメハケメ(上位はタテにナデを加える)。体部は内面コグチナデ。全体に二次被熱、やや摩滅する。台部破片(9割欠/3欠)、東南コーナー出土。 | 粗砂多量含む。 洗黄樟(7.5YR8/4)。 |
| 27 | 台付甕 | h=(6.0) t=7.6 | 外面タテハケメ、内面ナデ(筋にわずかにヨコハケメ)。体部底面ナデ。台部1/5遺存。 | 細砂と少量の小径埋含む。灰白(10YR8/2)。 |
| 28 | 大形台付甕 | h=(7.0) | 外面粗いタテハケメ(接合部はナデを加える)、内面ナデ。体部内面はコグチナデ。全体に二次被熱、断面摩滅、台部破片(端部欠く)、第2トレンチ出土。 | 少量の細砂と白色針状物質を含む。 洗黄樟(7.5YR8/4)。 |
| 29 | 甕 | h=7.8 f=10.2 t=3.8 | 口縁部に内傾する断面を形成。ヨコナデで仕上げ(端部にハケメわずかに残る)。体部は外面ナメコグチナデ、内面コグチナデの後ナデ。口縁部一部欠く(95%)。方台部南西部石表土中出土。 | 粗砂多量を含む。 洗黄樟(10YR8/3)、赤彩(明赤樟2.5YR8/8)。 |
| 30 | 単口甕 | h=10.8 f=12.8 d=12.4 t=5.1 | 口縁部端に小さく鋭い水平な断面を作り出す。口縁部は外面ヨコナデの後鋭いミガキ、内面ヨコミガキ。体部は外面下位ナデ、内面コグチナデの後ヘラナデを加え平滑に仕上げる。底部外面(外周部を含め)コグチナデ。口縁部内外、体部外面に赤彩わずかに遺存。 口縁一部上 位半周と底部付近部分的に欠く(70%)。東溝出土。 | 少量の粗砂と少量の粗砂を含む。鈍い黄樟(10YR7/2)、赤彩(明赤樟2.5YR8/8)。 |
| 31 | 脚付甕 | h=12.0 f=10.3 d=9.6 t=7.2 | 口縁部にわずかに外傾する小さな断面を形成。外面は口縁部下位がヨコミガキ、ほかは全面タテミガキ。内面は口縁部ヨコミガキ、体部は丁寧にコグチナデ(上位にヘラ先のナデ加える)。脚部に円窓3個あり、内面コグチナデ。口縁部内面と外面赤彩。 口縁部1/3欠く、その他も部分的に欠く(80%)。南溝出土。 | 灰白(10YR8/2)。 赤彩(赤7.5YR4/8)。 |
| 32 | 小形埴 | h=(4.0) t=4.5 | 体部は外面タテ・ナメミガキ、底面もミガキ、内面ミガキ。 口縁部全周欠く(80%)。東溝出土。 | 粗砂少量含む。 明赤樟(7.5YR8/2)。 |
| 33 | 三足埴 | h=(3.2) t=4.4 | 体部は外面上方はナデ、下方は粗いハケメ、内面ナデ。外底部中央鋭いハケメ。体部内面に赤彩遺存。体底部破片(3%)。東溝出土。 | 粗砂多量を含む。 洗黄樟(10YR8/3)。 |
| 34 | 甕台 | h=(7.2) | 外面は全面タテミガキ、内面は受部ミガキ。脚部ナデ(一部ヘラナデ)。脚部小さな円窓4個。受部内・脚部外面赤彩。 受部の大部分・脚部欠く、1-4塊ベルト封土中出土。 | 少量の粗砂と少量の小径埋含む。 洗黄樟(10YR8/3)。 赤彩(赤10R4/8)。 |
| 35 | 高杯 | h=14.6 f=21.6 t=13.7 | 杯部は外面ヘラミガキ、内面ミガキ(ヨコ方向?)で端部内外のミガキに先行しヨコナデ。脚部上位中実に作り、円窓3個。外面タテミガキ、内面コグチナデ。杯部内外・脚部外面に赤彩。杯部横凹形に歪む。杯・脚部部分的に欠く(35%)。東溝出土。 | 粗砂少量含む。 灰白(10YR8/2)。 赤彩(赤7.5R4/8)。 |
| 36 | 小形高杯 | h=(4.2) f=14.2 | 外面ヨコハケメの後ヨコミガキ、内面ヨコナメミガキ。 杯部1/5遺存。西溝出土。 | 灰白(10YR8/2)。 赤彩(樟2.5YR8/8)。 |
| 37 | 高杯 | h=(4.5) | 外面タテミガキ、内面杯部タテミガキ、脚部内面ナデ。脚部円窓3個。杯下部・脚部上位破片。西溝出土。 | 粗砂少量含む。 灰白(10YR8/2)。 赤彩(明赤樟2.5YR8/8)。 |
| 38 | 高杯 | h=(6.5) | 脚の上にハケメ成形した薄い円板状の杯底部の基部を接合しており、その部分で破損する。外面タテハケメの後タテミガキ、内面は中位以下ヨコナメハケメ、円窓3個。外面赤彩。 脚部上位破片、東南コーナー出土。 | 粗砂少量含む。 樟(7.5YR8/8)。 赤彩(赤10R4/8)。 |
| 39 | 高杯 | h=(6.5) | 外面粗雑なタテミガキ、内面ヨコナメハケメ。円窓4個。 脚部破片。西溝出土。 | 粗砂やや多く含む。 灰白(10YR8/1)。 赤彩(樟5YR8/8)。 |

| SR42 | 器種 | 寸法 | 特徴・遺存率 | 胎土・色調 |
|------|-------|-------------------------------------|--|---|
| 16 | 単口壺 | h=11.8 f=10.3 d=11.9 t=4.3 | 全体が二次焼成し表面厚膜、調整痕不明瞭。口縁部丸みのある鈍い端面を形成、端面内外ヨコナデ。体部は外面下位一部ミガキ痕、内面コグチナデ。外底面凸凹あり。口縁-体部上位に一部赤彩遺存。 | 粗砂少量を含む。 灰白(5YR/2)。 赤彩(橙5YR6/8)。 |
| 17 | 短頸壺 | h=9.3 f=8.9 d=11.1 t=4.5 | 口縁部1/4-体部わずかに欠く(90%)。南溝出土。 外面は口縁部-体部上位ヨコミガキ、中位ナナメミガキ、下位タテミガキ、底面はコグチナデ後軽いミガキ、内面は口縁部ナナメミガキ、体部コグチナデ。底部焼成後外側から穿孔(1.9x1.6cm)。口縁部内外-体部外面赤彩遺存。口縁部-体部の一部欠く(85%)。東溝出土。 | 細砂含む。 灰白(7.5YR8/2)。 赤彩(赤10R4/6)。 |
| 18 | 短頸壺 | h=8.4 f=8.4 d=9.0 t=4.4 | 口縁部は内外面ヨコミガキ、体部は外面タテミガキ(中位にナナメハケメ、底部に強いヨココグチナデ残る)、内面コグチナデ。外底面ミガキ。口縁部内外-体部外面に赤彩。 | 細砂含む。 灰白(7.5YR8/2)。 赤彩(赤襷2.5YR6/8)。 |
| 19 | 壺 | h=(8.6) d=20.6 t=6.4 | 体部は外面タテミガキ、内面コグチナデ。底部は外面コグチナデ、内面ナデ。体部外面わずかに赤彩遺存。 | 細砂少量含む。 灰白(7.5YR8/2)。 赤彩(赤襷2.5YR6/8)。 |
| 20 | 大形壺 | h=(1.9) | 体部下位-底部破片。4トレンチ西溝上層(粘土層)出土。 外面タテミガキ、底面は埴にナデ。内面調整不明。 | 粗砂微量を含む。 灰白(10YR8/1)。 |
| 21 | 大形壺 | h=(2.7) t=(9.2) | 外面荒いたテミガキ、内面コグチナデ。外底面に木炭痕が残る。 底部1/3周遺存。方台部東南部表土中出土。 | 粗砂少量含む。 浅黄橙(7.5YR8/3)。 |
| 22 | 壺 | h=(3.6) t=9.0 | 底部1/4周遺存。4トレンチ方台部西部封土中出土。 | 細砂と微量の小粒砂を含む。 浅黄橙(7.5YR8/3)。 灰白(10YR8/2)。 |
| 23 | 壺 | h=(2.1) t=8.2 | 外面ヨコヘラナデ。内面ナデ。外底面ヘラナデ。 底部1/2周遺存。 | 粗砂少量含む。 灰白(10YR8/1)。 |
| 24 | 壺 | h=(3.1) t=7.6 | 外面タテミガキ(一部タテハケメ)、内面コグチナデ。 体部下位-底部破片。北西コーナー出土。 | 微細砂含む。 灰白(7.5YR8/2)。 |
| 25 | 小形壺 | h=(5.1) t=6.8 | 外面ナナメハケメ、内面コグチナデ。 体部下位-底部1/3周遺存。方台部西部封土中出土。 | 白色の粗砂少量を含む。 淡黄(2.5YR/4)。 |
| 26 | 小形壺 | h=(2.5) t=3.3 | 外面ミガキ、戸根による鉄分の付着あり。内外厚膜。(外面赤彩?)。底部破片。 | 少量の砂粒と微量の白色針状物質を含む。 |
| 27 | 台付甕 | h=(8.5) | 外面タテハケメ(接合部にコグチナデ加える)、内面は体部コグチナデ。体部下位-台部破片。方台部中央部日表土上出土。 | 粗砂多量を含む。 灰白(7.5YR8/2)。 浅黄橙(7.5YR8/3)。 |
| 28 | 台付甕 | h=(5.2) | 外面厚膜、内面ヨコにナデ(一部ハケメ残る)。接合部で割壊-破損する。焼けしまり悪くもろい。台部破片。方台部東南部日表土中出土。 | 細砂多量を含む。 灰白(7.5YR8/2)。 浅黄橙(7.5YR8/3)。 |
| 29 | 台付甕 | h=(5.3) t=9.1 | 外面タテハケメ、釜はナナメハケメ。内面上位コグチナデ、下位はヨコハケメ。台部1/4周遺存。表土中出土。 | 浅黄橙(7.5YR8/4)。 |
| 30 | 台付甕 | h=(5.3) t=10.3 | 外面タテハケメ、内面ヨコハケメ。内外厚膜。 台部1/4周遺存。3トレンチ方台部南部表土中出土。 | 浅黄橙(7.5YR8/4)。 |
| 31 | 不明 | h=(5.7) | 外面ヘラミガキ、赤彩遺存。遺存部分に内窓は見あたらない。 脚部破片。3トレンチ南部表土中出土。 | 砂粒を多量に含む。 浅黄橙(7.5YR8/4)。 浅黄橙(7.5YR8/3)。 |
| 32 | 台付甕 | h=(5.3) t=5.0 | 外面タテ-ナナメハケメ、内面タテにナデ、下位にハケメを加える。 台部1/4-1/5周遺存。3トレンチ南部覆土中出土。 | 細砂と少量の粗砂を含む。 浅黄橙(7.5YR8/3)。 |
| 33 | 台付甕 | h=(6.0) t=9.2 | 外面は部分的にタテ-ナナメハケメ、内面ヨコナデ(体部底面もナデ)。台部破片。方台部南部日表土上出土。 | 粗砂含む。 灰白(10YR8/1)。 赤彩(赤10R4/8)。 |
| 34 | 甕 | h=10.9 f=11.8 d=10.4 | 口縁部水平の鈍い端面を形成。口縁部はコグチナデの後軽いヨコミガキ、内面上位にヨコミガキ、体部は外面タテコグチナデの後タテミガキ、内面主にナナメミガキ。底部は焼成後内側から打欠いているものと思われる。底部外面を除き赤彩遺存。 口縁部-頸部の一部と底部3/4欠く(90%)。北溝出土。 | 砂粒を少量含む。 灰白(7.5YR8/2)。 赤彩(赤7.5R4/8)。 |
| 35 | に+77甕 | h=5.8 f=9.0 t=3.0 | 口縁部は外面タテハケメ(細いがやや鈍。底面一定方向にミガキ)、ヨコ-ナナメミガキ(底面ナデ)。外底面を除き赤彩。 口縁-体部中位半周欠く(70%)。南溝出土。 | 砂粒を少量含む。 灰白(7.5YR8/2)。 赤彩(赤7.5R4/8)。 |
| 36 | に+77甕 | h=4.5 f=7.0 t=3.2 | 口縁部は外面タテハケメわずかに残る。内面ヨコミガキ。体部は外面ヨコミガキ、内面タテミガキ。 口縁-底部1/4周強遺存(30%)。方台部東部日表土中出土。 | 微量の砂粒と白色針状物質を含む。 浅黄橙(7.5YR8/3)。 |
| 37 | 脚付壺 | h=14.6 f=9.3 d=10.9 t=10.6 | 口縁部内外-体部外面ミガキ。体部内面ナデ。台部端は小さな端面を形成し外面タテミガキ、内面上位ナデ、下位ヨコナデ。 口縁部内面と外面全体に赤彩遺存。 口縁部ほとんどと体部1/3-脚部1/3欠く(70%)。東溝出土。 | 灰白(7.5YR8/1)。 赤彩(赤10R5/8)。 |

| SR42 | 器種 | 寸法 | 特徴・遺存率 | 胎土・色調 |
|------|------|------------------------------------|--|---|
| 38 | 脚付壺 | h=13.1 f=9.2 d=10.3 t=8.9 | 体部下位接合面に小さな鈍い稜を形成。口縁部は外面ミガキ、内面ヨコミガキ、体部は外面ミガキ、内面ナデ、脚部は外面ミガキ、内面ナデ(上位タテコグチナデ?)。脚部円窓3個。外面体部下位・脚部に赤彩遺存。脚以外は二次被熱する部分多く、表面が摩滅・剥落する部分多い。口縁と体部の一部と脚部1/2欠く(85%)。3トレンチ南溝出土。 | 粗砂多く含む。 灰白(7.5YR8/1)。 赤彩(赤10R5/8)。 |
| 39 | 器台 | h=9.0 f=9.3 t=10.7 | 受部端にごく小さな内傾する端面を形成。外面ヨコミガキ、内面もミガキ(貫通孔径1.7x1.5cm)。脚部は外面タテミガキ(ハケメ深く残る)、内面摩滅するが上位にタテコグチナデ。中位にハケメ遺存。脚部円窓3個。外面全体赤彩(口縁部内面赤彩?)。受部端部・脚部1/3欠く(70%)。東溝出土。 | 黒細砂と少量の粗砂を含む。 灰白(7.5YR8/1)。 赤彩(赤褐2.5YR4/8)。 |
| 40 | 器台 | h=7.5 f=8.1 t=12.2 | 受部内外面ミガキ(貫通孔径1.2cm)。脚部は外面タテミガキ、内面ナデ(基部ヨコナデ)。脚部円窓3個。口縁部内外・脚部外面赤彩。脚部1/5欠く(70%)。北溝出土。 | 粗砂含む。 浅黄橙(7.5YR8/3)。 赤彩(赤10R4/8)。 |
| 41 | 器台 | h=6.8 f=6.7 t=11.2 | 受部は内外ミガキ(端部外面はヨコナデ残る。貫通孔径1.2cm)。脚部円窓3個。外面タテミガキ、内面ナデ、下位は端部を含めヨコナデ。受部内外・脚部外面赤彩。受部1/2・脚部2/5欠く(70%)。南溝出土。 | 粗砂多く含む。 浅黄橙(10YR8/3)。 赤彩(赤10YB4/8)。 |
| 42 | 器台 | h=6.6 f=7.7 t=10.4 | 受部は内外面ミガキ(貫通孔径1.0cm)。脚部は外面タテミガキ、内面ナデ(基部はヨコナデ)。脚部円窓3個。受部内外にわずかに赤彩遺存。受部1/4欠く(90%)。東溝出土。 | 粗砂微量含む。 浅黄橙(10YR8/3)。 赤彩(赤褐2.5YR4/8)。 |
| 43 | 器台 | h=7.0 f=7.1 t=10.4 | 受部内外ミガキ(貫通孔径1.2cm)。脚部円窓3個。外面ミガキ、内面ナデ(?)。口縁部内外・脚部外面に赤彩遺存。器表全体摩滅。調整不明瞭。受部1/6・脚部3/5遺存(40%)。東溝出土。 | 粗砂含む。 浅黄橙(7.5YR8/2)。 赤彩(赤7.5YR4/8)。 |
| 44 | 器台 | h=7.9 f=8.2 t=11.0 | 全体に二次被熱し摩滅する部分多い。受部貫通孔径1.3cm。脚部は円窓3個。外面タテミガキ、内面下位にナデ、上方にコグチナデ認め。脚部外面に赤彩遺存(受部ほとんど確認できず)。受部3/4・脚部一部欠く(80%)。南溝出土。 | 粒砂を多量に含む。 浅黄橙(10YR8/3)。 赤彩(赤褐2.5YR4/8)。 |
| 45 | 器台 | h=7.8 f=7.6 t=11.0 | 受部内外ミガキ(貫通孔径1.3cm)。脚部は外面タテミガキ、内面基部ヨコハケメ、中位部分的にヘラケズリ。脚部円窓3個。外面赤彩遺存(内面赤彩?)。脚部部分的に欠く(90%)。南溝出土。 | 粗砂少量含む。 灰白(7.5YR8/1)。 赤彩(赤10R4/8)。 |
| 46 | 器台 | h=(3.5) | 外面タテミガキ、内面(端部を含め)ミガキ。外面に赤彩わずかに遺存。受部破片。北溝出土。 | 粗砂含む。灰白(7.5YR8/2)。 赤彩(赤10R4/6)。 |
| 47 | 器台 | h=(3.2) f=8.0 | 内外ヨコミガキ。内外赤彩。受部1/2遺存。方台部西面旧表土中出土。 | 粒砂少量含む。 灰白(7.5YR8/1)。 赤彩(赤10R4/8)。 |
| 48 | 器台 | h=(7.6) t=9.5 | 外面タテミガキ、内面下位ヨコヘラナデ。受部内面ミガキ、脚部外面中上位二次被熱。脚部外面に赤彩遺存(内面も一部赤彩?)。全体に厚手。受部大半と脚部部分的に欠く。方台部南部封土中出土。 | 粗砂少量含む。 灰白(7.5YR8/2)。 赤彩(明赤褐2.5YR5/8)。 |
| 49 | 高杯 | h=12.5 f=21.5 t=12.7 | 杯部は外面タテミガキ(内面摩滅)。脚部は中位タテハケメ(内面摩滅)。脚部円窓4個。口縁内外・脚部外面赤彩わずかに遺存。全体に二次被熱し、摩滅する部分多い。杯部1/4・脚部1/3欠く(70%)。南溝出土。 | 粗砂少量含む。 灰白(7.5YR8/2)。 赤彩(赤褐2.5YR4/8)。 |
| 50 | 小形高杯 | h=10.8 f=13.1 t=15.4 | 杯部内外面ミガキ。脚部は端部に小さく鈍い端面を形成。外面ミガキ、内面ナデ(中位にコグチナデ根が残る)。脚部円窓3個。受部口縁内外・脚部外面赤彩(外面は遺存悪い)。受部3/5・脚部端部若干欠く(80%)。方台部東南部・東溝・3トレンチ填土部南溝出土。 | 灰白(7.5YR8/2)。 赤彩(赤褐2.5YR4/8)。 |
| 51 | 小形高杯 | h=10.9 f=12.6 t=15.7 | 杯部は波を打つように上下に歪む。杯部は端部にわずかに外傾する小さな端面を形成。外面ヨコミガキ、内面摩滅するがミガキ確認できる。外部底部に鈍い稜を形成(この部分コグチナデ)。脚部は外面タテミガキ、内面ハケメ。脚部円窓3個。杯部内外・脚部外面赤彩。口縁・脚部一部欠く(95%)。南溝出土。 | 粗砂少量含む。 灰白(7.5YR8/2)。 赤彩(赤7.5R4/8)。 |
| 52 | 高杯 | h=(4.2) f=20.0 | 内外摩滅。杯部1/4遺存。方台部東部封土中出土。 | 粒砂多く含む。 浅黄橙(7.5YR8/4)。 赤彩(赤褐2.5YR4/8)。 |
| 53 | 高杯 | h=(8.2) t=12.0 | 外面ヘラミガキ、内面ヨコにナデ。円窓3個。外面赤彩。脚部1/4の破片。2トレンチ封土中出土。 | 粗砂微量を含む。 灰白(7.5YR8/2)。 赤彩(赤7.5R4/8)。 |
| 54 | 高杯 | h=(3.3) | 円窓3個。外面タテミガキ、杯底部ミガキ。全体に摩滅する。脚上部破片。方台部旧表土中出土。 | 粗砂含む。 灰白(7.5YR8/2)。 赤彩(赤10YR5/8)。 |

| SR42 | 器種 | 寸法 | 特徴・遺存率 | 胎土・色調 |
|------|--------------|-------------------------------------|--|--|
| 55 | 高杯 | h=(5.5) f=8.6 t=8.6 | 外面タテミガキ,内面ナデ(下位にハケメ残る)。円窓3個,外面上位に赤彩わずかに遺存。脚部破片。方台部東部白表土中出土。 | 粗砂少量含む。 浅黄橙(10YR8/3)。 赤彩(赤#2.5YR4/8)。 |
| 56 | 高杯または 器台? | h=(2.5) f=8.6 t=8.6 | 外面ミガキ,内面ナデ,全体に摩滅する。脚部底1/2弱の破片。 | 粗砂含む。 灰白(7.5YR8/2)。 |
| 57 | 須器器台 | h=15.2 f=21.9 t=21.9 | 受部の上半部にオニギリ形の窓5個有す。貫通孔径1.0cm。受部外面上半部タテ,下半部は端部を上方に小さく突出させており,ヨコミガキ(突出部・上半部はヨコナデ),内面はヨコミガキ。脚部は外面タテミガキ,内面ナデ(ハケメわずかに残る),円窓3個2段(計8個)有す。受部の一部二次被熱。 | 粗砂多く含む。 浅黄橙(10YR8/4)。 赤彩(赤#10R4/8)。 |
| 58 | 須器器台 | h=14.7 f=14.7 t=18.1 | 57と同形,受部上半部は下半部端の内側1.5cmほどに接合され端部は大きく外反し円窓4個を有する。受部は外面上半部タテ,下半部ヨコミガキ(突出部と上半部の間はヨコナデ),内面ヨコミガキ(貫通孔径1.0cm)。脚部は外面タテミガキ,内面ヨコミガキで円窓3個2段(計8個)有す。受部・脚部1/3欠く(85%),南溝出土。 | 粗砂含む。 灰白(7.5YR8/1)。 赤彩(赤#10R4/8)。 |
| 59 | 須器器 高台杯 | h=(1.6) f=6.5 t=6.5 | 外底部(高台部分中央)糸の成残る(ロクロ左回転)。その他の部分は内外ヨコナデ,底(高台)部破片,東溝第2トレンチ層土中出土。 | 白色の粗砂含む。 灰(9S)。 |
| 60 | 須器器杯 | h=(1.1) f=5.1 t=5.1 | 内面ヨコナデ,外面回転糸切痕残る(ロクロ左回転)。酸化炭焼成,かなり摩滅する。 底部2/3遺存,方台部東部表土中出土。 | 白色の粗砂含む。 白色針状物質を含む。 灰(5YR8/8)。 |
| SR44 | 器種 | 寸法 | 特徴・遺存率 | 胎土・色調 |
| 1 | 埴 | h=(18.9) f=12.0 d=15.9 | 口縁部は外面上位ナメ,中位以下タテミガキ,内面ミガキ。体部は外面ヨコ・ナナメミガキ,内面コグチナデ。底部焼成後内側から穿孔しているものと思われる。口縁部内外・体部外面赤彩。口縁部3/4・体部1/2・底部欠く(50%),東溝出土。 | 粗砂含む。 灰白(10YR8/2)。 赤彩(赤#2.5YR4/8)。 |
| 2 | 小形埴 | h=7.9 f=6.2 d=6.7 t=3.3 | 粘土ヒモをマキアゲ後,主にユビオサエで成形,部分的にハケメを施した後全体を雫にヘラミガキして仕上げ。口縁端部にヨコナデ,脚部外面にハケメが残る。体部下位に径6mmの棒状工具による焼成前の穿孔がある。口縁部内外・体部外面赤彩。口縁部若干欠くが略完形(100%),東溝出土。 | 粗砂少量含む。 灰白(10YR8/1)。 赤彩(赤7.5YR4/8)。 |
| 3 | 器台 | h=8.3 f=9.6 t=11.4 | 受部内外面と脚部外面タテミガキ,脚部内面はナデ,脚部に円窓3個2段(計6個)あり。受部内外・脚部外面赤彩。受部3/4・脚部1/4欠く(80%),東溝出土。 | 粗砂多量に含む。 浅黄橙(10YR8/3)。 赤彩(赤#10R4/8)。 浅黄橙(7.5YR8/3)。 赤彩(赤7.5YR4/8)。 |
| 4 | 器台 | h=6.6 f=8.1 t=8.6 | 受部内外,脚部外面タテミガキ,脚部内面コグチナデナデ。脚部円窓3個あり(間隔やや不均等)。受部内外・脚部外面赤彩。受部1/4弱欠く(85%),東溝出土。 | 粗砂少量含む。 灰白(10YR8/1)。 赤彩(赤7.5YR4/8)。 |
| SR45 | 器種 | 寸法 | 特徴・遺存率 | 胎土・色調 |
| 1 | 埴 | h=(8.9) d=13.4 f=(13.0) | 外面ミガキ,内面コグチナデ(強くナデで砂粒の動く部分がある)。わずかに残る口縁部内面下部ミガキ,体部破片,南溝出土。 | 粗砂含む。 灰白(10YR8/2)。 |
| 2 | 埴 | h=(13.0) f=8.9 d=11.6 | 口縁端部に外積する断面を形成。外面は全体をタテミガキ,内面は口縁部ヨコ・ナナメミガキ,体部はナデ,底部は打ち欠かれる。口縁部内外・体部外面赤彩,底部欠く(85%),西溝出土。 | 細砂と微量の小径砂を含む。 灰白(10YR8/2)。 赤彩(赤7.5YR4/8)。 |
| 3 | 大形壺 | h=(2.4) f=9.0 t=9.0 | 外面粗粒なヘラナデ,内面ナデ,底外面に木炭灰が残る。口縁部1/2弱遺存,西溝出土。 | 灰白(7.5YR8/2)。 |
| 4 | 壺 | h=(2.9) f=6.9 t=6.9 | 外面ナナメ・タテハケメ,内面ハケメの後ナデ(ヘラ先の調整痕が十数箇所認められる)。底部破片,南溝出土。 | 粗砂少量含む。 灰白(10YR8/1)。 |
| 5 | 器台 | h=(5.1) f=7.7 | 受部は外面タテハケメの後ナデ,内面ヨコミガキ(上部ヨコハケメ残る)。脚部は外面タテミガキ,脚部に円窓3個,貫通孔径7mm(脚の円窓と同一工具)。受部内外・脚部外面赤彩。受部1/5と脚部下位欠く(50%),南溝出土。 | 浅黄橙(10YR8/3)。 赤彩(赤7.5YR4/8)。 |
| SR46 | 器種 | 寸法 | 特徴・遺存率 | 胎土・色調 |
| 1 | 埴 | h=19.9 f=11.7 d=15.7 | 口縁部は外面タテ・ナナメミガキ,内面タテミガキ。体部は外面上位ヨコミガキ,中位以下はナナメミガキ。内面上位ユビオサエ(シリメ)が残る。脚部は外面タテミガキ,内面は小さく不明瞭な平底でミガキで仕上げ,体部下位は打ち欠かれて,断面の一部に朱が付着,体部外面部分的に二次被熱,口縁部内外面・体部外面に赤彩。体部・底部一部欠く(85%),西溝出土。 | 粗砂と雲母微粒を含む。 灰白(10YR8/1)。 赤彩(赤明赤#2.5YR5/8)。 |
| 2 | 埴 | h=17.1 f=12.6 d=14.6 t=6.7 | 外面タテミガキ(口縁端に一部ハケメ残る)。内面は口縁部ヨコミガキ,体部コグチナデ,底部は焼成後内側から穿孔(1.4x1.1cm)。口縁部内外・体部外面赤彩。口縁部一部欠くが略完形(100%),西溝出土。 | 粗砂やや多く含む。 灰白(10YR8/2)。 赤彩(赤7.5YR4/8)。 |

| SR46 | 器種 | 寸法 | 特徴・遺存率 | 胎土・色調 |
|------|-------|-----------------------------------|--|--|
| 3 | 単口壺 | h=11.2 f=7.6 d=9.4 t=5.1 | 口縁部は内外ヨコミガキ, 体部外面ヨコミガキ, 内面コグチナデ。外底面ミガキ, 口縁内外・体部外面赤彩, 成形ややねで, 体部外面にマキアゲの凸凹が残され内面上位も接合痕が顕著。 口縁部1/2周欠く(95%), 東瀟出土。 | 粗砂多量に含む。 洗黄槽(10YR8/3)。 赤彩(赤7.5R8/4)。 |
| 4 | 台付甕 | h=(10.7) f=16.4 | 口縁部は外裏タテハケメ, 内面ヨコハケメで内外をヨコナデで仕上げ, 体部は外面粗く短いヨコハケメ, 内面上部ヨコハケメ, 以下タテナデ, 全体に丁寧に作り。 口縁部1/5・肩部1/8周遺存, 南瀟出土。 | 白色針状物質と微量の粗砂を含む。 灰白(10YR8/2)。 |
| SR47 | 器種 | 寸法 | 特徴・遺存率 | 胎土・色調 |
| 1 | 大形単口壺 | h=(24.5) f=(14.7) d=26.4 | 口縁部は外面タテヘラミガキ(タテハケメわずかに残る), 内面ヨコヘラミガキ, 体部は外面タテ・ナナメミガキ(タテハケメわずかに残る), 内面コグチナデ, 体部外面器表, ヒビワレが目立つ。 口縁部2/5(端部欠く)と体部1/3遺存, 南瀟出土。 | 細砂と微量の小径礫を含む。 灰白(10YR8/2)。 |
| SR48 | 器種 | 寸法 | 特徴・遺存率 | 胎土・色調 |
| 1 | 小形壺 | h=(10.8) d=15.1 t=4.6 | 体部は外面ヨコヘラミガキ, 内面コグチナデ(一部ナナメヘラナデを加える), 体部外面赤彩遺存。 体部中・底部3/4遺存(30%), 西瀟出土。 | 砂粒多く含む。 灰白(7.5YR8/1)。 |
| 2 | 壺 | h=(4.9) f=1.3 t=0.9 | 体部は外面ヨコミガキ(下部にタテハケメ残る), 内面ナデ, 乾燥接合面で破損する(わずかに外縁する端部を作ってヨコナデに隣口縁状に成形する), 体部下位・底部1/2周遺存, 西瀟出土。 | 砂粒を含む。 灰白(10YR7/1)。 |
| 3 | 単口壺 | h=12.8 f=12.9 t=4.8 | 外面は全体を主に雑なヨコミガキ, 各所にコグチナデ値残る, 内面は口縁部ヨコミガキ, 体部はナデ, 口縁部内外・体・底部外面に赤彩遺存, 体部内面の砂粒のクボミの各所に赤色顔料が遺存する(赤色顔料用容器?)。口縁部1/2・体部上位2/3欠く(60%), 東瀟出土。 | 砂粒を多く含む。 洗黄槽(10YR8/3)。 赤彩(赤10R1/6)。 |
| 4 | 小形短頸壺 | h=8.0 f=7.0 d=8.5 t=6.0 | 口縁部は外面(端部含め)ヨコナデ, 内面ヨコハケメ, 体部は外面粗いタテハケメ, 内面ヨコナデ(下部コグチナデ), 口縁・体部上位に一部赤彩遺存, 口縁端部所々欠くが略完形(95%), 南瀟出土。 | 砂粒を含む。 灰白(7.5YR8/2)。 |
| 5 | 小形壺 | h=(3.5) t=5.5 | 外面粗く浅いタテハケメ, 内面コグチナデ, 底部破片。 表土中出土。 | 粗砂と微量の小径礫を含む。 灰白(7.5YR8/2)。 |
| 6 | 台付甕 | h=(7.1) f=20.1 | 口縁部は外面タテ, 内面ヨコハケメ, 端部は内外面ヨコナデで仕上げ(端部丸くおさめるが, 完全に面を消し切れていない), 体部は外面ヨコハケメ, 内面ナデ, 口縁部1/6周遺存, 南瀟覆土出土。 | 砂粒少量含む。 鈍い黄緑(7.5YR6/3)。 |
| 7 | 大形台付甕 | h=21.7 f=23.2 d=25.3 | 口縁部は外面タテハケメ, 内面ヨコハケメ, 端部内外をヨコナデで仕上げ, 体部は外面ナナメハケメ(左上りを基本, 下位右上りのタテハケメを加える), 内面はナデ, 上位にコグチナデ認め, 体部外面各所に煤付着, 内面下位に炭化物が強く付着, 黒色を呈す。 口縁部若干・体部約3/5遺存, 西瀟出土。 | 細砂と微量の小径礫を含む。 淡緑(5YR8/3)。 |
| 8 | 台付甕 | h=(7.5) t=10.0 | 外面粗く浅いタテハケメ, 内面コグチナデ, 端部内外ヨコナデで仕上げ, 体部底面コグチナデ, 台部破片, 西瀟出土。 | 少量の細砂と微量の小径礫を含む。 鈍い黄緑(10YR7/3)。 |
| 9 | 器台 | h=(2.4) f=7.3 | 外面ハケメの残ヨコナデ(下位タテハケメ残る), 内面ミガキ, 受部小破片, 東瀟出土。 | 細砂やや多く含む。 淡黄(2.5YR3/3)。 |
| 10 | 小形高杯 | h=(5.0) f=13.0 | 内外摩擦(外面ミガキわずかに遺存), 内外赤彩わずかに遺存。 杯部2/3遺存(20%)。 | 粗砂多量に含む。 洗黄槽(7.5YR8/3)。 赤彩(赤4.2.5YR4/8)。 |
| 11 | 高杯 | h=(7.0) | 外面はタテヘラミガキ(下位にハケメ残る), 内面コグチナデ(下位にハケメ残る), 杯部は底面ミガキ, 円窓3個, 脚部破片, 東瀟出土。 | 細砂と微量の小径礫を含む。 灰白(7.5YR8/1)。 |
| 12 | 高杯 | h=(7.3) t=10.5 | 外面タテミガキ, 内面ナナメハケメ(上部は無磨製, わずかにシボリメ), 円窓3個, 脚部3/4遺存(50%), 西瀟出土。 | 細砂と白色針状物質を含む。 鈍い黄緑(7.5YR6/4)。 |
| SR49 | 器種 | 寸法 | 特徴・遺存率 | 胎土・色調 |
| 1 | 壺 | h=(2.7) t=7.8 | 外面は体部が雑なヘラミガキ, 底部同縁タテコグチナデ, 底面は一定方向にコグチナデ, 内面ヘラナデ, 底部破片, 西瀟覆土上層出土。 | 粗砂を含む。 灰白(10YR8/1)。 |
| 2 | 大形台付甕 | h=(6.1) f=24.0 | 口縁部は外面ナナメハケメ, 内面ヨコハケメ(脚部まで), 端部内外をヨコナデで仕上げ, 体部は外面ナナメハケメ, 内面上位コグチナデ, 口縁・体部上位1/5周遺存, 北西コーナー覆土出土。 | 微量の細砂と小径礫を含む。 褐灰(10YR8/1)。 |
| 3 | 大形台付甕 | h=(13.5) f=24.0 d=25.8 | 外面タテハケメ(一部ナナメ・ヨコハケメ), 口縁部内面ヨコハケメ(端部内外ヨコナデで仕上げる), 体部内面丁寧にコグチナデ。 口縁部内面に炭素分付着(灰黒色に変色する)。 口縁・体部上位1/6周遺存, 西瀟覆土出土。 | 少量の粗砂と小径礫を含む。 灰白(2.5YR8/1)。 |

| SR49 | 器種 | 寸法 | 特徴・遺存率 | 胎土・色調 |
|------|-------------|--------------------------------------|---|---|
| 4 | 台付甕 | h=(5.6) t=10.0 | 外面タテハケメ、内面ヨコ・ナナメハケメ、ナデ。 台部1/4周遺存、南溝覆土下層出土。 | 粗砂多量に含む。 浅黄橙(7.5YR8/3)。 |
| 5 | 台付甕 | h=(7.8) t=10.2 | 外面タテハケメ、内面ナナメ・ヨコハケメ、体部底部にコグチナデ。 台部破片、南溝出土。 | 粗砂と少量の小粒礫を含む。 灰白(10YR8/2)。 |
| 6 | 器台 | h=7.1 f=7.8 t=10.2 | 受部内外と脚部外面タテミガキ。台部内面は丁寧なヨコ・ナナメナデ。受部内外、台部外面に赤彩遺存。貫通孔径1.3cm。 赤彩(100%)。西溝出土。 | 微細砂と少量の粗砂を含む。鈍い黄橙(10YR7/2)、赤彩(赤10R5/8)。 |
| 7 | 高杯 | h=(5.5) | 外面は杯部タテヘラミガキ(下位ヨコ・ナナメミガキ)。杯部底部以下脚部はタテヘラミガキ。杯部内面タテヘラミガキ。脚部内面タテユビナデ。脚部に円窓わずかに確認できる。 杯部下半-脚上部破片、東溝覆土出土。 | 灰白(7.5YR8/1)。 |
| SR50 | 器種 | 寸法 | 特徴・遺存率 | 胎土・色調 |
| 1 | 大形 折返口縁甕 | h=44.0 f=18.1 d=34.8 t=13.3 | 折返口縁で、外面のこの部分にL、Rの縄文を3段に施文。以下の部分はヨコミガキ、内面もヨコミガキ。体部はL、Rの縄文を上半に3条(それぞれ2段)施文するが一部ヨコミガキで消えかかる。縄文以外の部分はヨコミガキで、内面は比較的丁寧にコグチナデ。外部底面ヘラミガキで中央が欠損(内側から焼成後打欠いている可能性大い)。口縁部の一部と体部半分が、底部はほとんど欠く(85%)。南溝覆土中層出土。 | 粗砂と微量の粗砂を含む。 灰白(7.5YR8/1)。 赤彩(赤10R4/8)。 |
| 2 | 小形甕 | h=(7.0) d=10.6 t=5.6 | 外面中位ナデ。下位-底部は右上りのナナメハケメ。底面は強いコグチナデ。内面全周コグチナデ。体部中位-底部1/3遺存(30%)。 | 粗砂を含む。 灰白(10YR8/1)。 赤彩(赤10R4/8)。 |
| 3 | 小形甕 | h=(2.5) t=4.0 | 外面は体部ヨコ・ナナメミガキ。底面は一定方向にヘラナデ。内面コグチナデの後ヘラナデ。体部下位-底部破片、南溝覆土上層出土。 | 灰白(10YR7/1)。 |
| 4 | 小形高杯 | h=(7.3) f=11.9 | 端部外面に接合痕を残し折返口縁風に仕上げる(この部分ヨコナデ)。外面上位ヨコミガキ、下位タテミガキ、内面ヨコ・ナナメミガキで端部内外をヨコナデ仕上げ。杯部のみ3/5遺存(40%)。東溝出土。 | 粗砂少量含む。 灰白(7.5YR8/2)。 赤彩? |
| 5 | 小形高杯 | h=7.2 f=12.7 t=6.2 | 杯部外面下部に小さな稜を形成し、脚は極端に小さく作る。杯部は外面ヨコヘラミガキ(長さ5-6cm単位)。下位軽いナデ。内面は同様に長さ5-6cmでヨコヘラミガキ。脚部は外面タテヘラミガキ。杯部との接合部はヨコミガキを加える。内面コグチナデ(端部ヨコナデ)。脚部端-口縁端部わずかに欠く(95%)。東溝出土。 | 粗砂を含む。 灰白(7.5YR8/1)。 赤彩(明赤濁2.5YR5/8)。 |
| SR51 | 器種 | 寸法 | 特徴・遺存率 | 胎土・色調 |
| 1 | 単口甕 | h=(4.8) f=13.3 | 外面タテハケメの後タテヘラミガキ、端部をヨコナデで仕上げ。内面ヨコヘラミガキ。内外に赤彩わずかに遺存。 口縁部のみ遺存。西溝外方日表土中出土。 | 粗砂含む。 灰白(7.5YR8/2)。 赤彩(赤5YR6/6)。 |
| 2 | 甕 | h=(10.0) t=8.9 | 体部は外面ヨコ・タテ、下位ナナメヘラミガキ。底部破片を粗いハケメの後コグチナデ。底面コグチナデ。内面はコグチナデ。 体部下位-底部1/3周遺存。西溝外方日表土中出土。 | 粗砂少量含む。 褐灰(7.5YR5/1)。 |
| 3 | 台付甕 | h=(5.3) t=9.4 | 外面タテコグチナデ(ハケメが残る)。内面ナデ(下部鋭いヨコハケメ)。体部とはボソリ接合。内面天井に粘土が塊状に付着する。 台部1/2周遺存。西溝外方日表土中出土。 | 粗砂多量に含む。 鈍い橙(5YR6/4)。 |
| 4 | 台付甕 | h=(7.0) t=10.8 | 外面タテハケメ、内面ヨコハケメ(上部にシボリメ遺存)。体部底面ハケメ。外面2次焼成、灰減する。 台部1/3周遺存。西溝外方日表土中出土。 | 粗砂と小粒礫を含む。 浅黄橙(7.5YR8/4)。 |
| SR52 | 器種 | 寸法 | 特徴・遺存率 | 胎土・色調 |
| 1 | 特形 煎甕 | h=25.5 f=15.1 d=18.3 | 口縁部外面端部にマキアケ痕を3条残しヨコナデで仕上げる。以下の部分はタテミガキ。内面はヨコミガキ。体部は外面上位に1段のL、Rの縄文を2条施文。縄文以外の部分はヨコミガキ。内面は剥落する部分多く調整不明。底部は焼成後打欠れている可能性が大きい。口縁部内外、体部外面に赤彩遺存。 口縁部の一部と体部1/4、底部を欠く(60%)。西溝出土。 | 軟質の粘土。 少量の粗砂と赤色微粒子を含む。 灰白(7.5YR8/2)。 赤彩(赤7.5R4/8)。 |
| 2 | 折返口縁甕 | h=24.3 f=13.8 d=18.7 t=6.5 | 鈍い折返口縁で、鈍い端部を作りだしミガキで仕上げ。外面は折返部分比L、Rの縄文を施文(端部下はヨコナデ)。以下はタテミガキ。内面はタテヘラミガキ(上部一部先行してヨコミガキ)。体部は外面上半部にL、Rの縄文を2条、逆時計回りに施文。縄文帯間と下段の縄文の下はヨコミガキ。以下の部分タテミガキ。下位粗粒有り。底面に木葉痕残る。内面は上部ヨコヘラナデ、以下底面までコグチナデ。体部中に焼成後外方から穿孔(1.3x1.6cm)。 口縁部わずかに欠く(95%)。北溝出土。 | 粗砂を多量に含む。 灰白(7.5YR8/1)。 赤彩(赤10R4/8)。 |

| SR52 | 器種 | 寸法 | 特徴・遺存率 | 胎土・色調 |
|------|-----|-------------------------------------|---|---|
| 3 | 埴 | h=14.7 f=9.7 d=12.4 t=5.0 | 口縁部は内外面やや雑なヨコヘラミガキ。体部は外面上位タテヘラナデ、下位タテに強くコグチナデ。底面もコグチナデ。内面コグチナデ。口縁部1/4欠く(90%)。北溝出土。 | 粗砂多量を含む。 灰白(10YR8/1)。 |
| 4 | 埴 | h=14.7 f=8.9 d=12.1 t=5.4 | 口縁部は外面タテハケメの後端部から中位までヨコナデ。さらにタテヘラミガキを加える。内面はやや粗雑なヨコヘラミガキ(頸部にハケメ残る)。体部は外面上位ヨコヘラミガキ、中位以下タテハケメの後タテヘラミガキ。底面は雑なナデ。内面コグチナデ。口縁部内外と体部外面に赤彩わずかに遺存。完形(100%)。東溝出土。 | 多量の砂粒を含む。 灰白(7.5YR8/2)。 赤彩(赤10R4/8)。 |
| 5 | 埴 | h=13.5 f=8.9 d=10.5 t=4.2 | 口縁部細小さく水平な端面を作り出しミガキで仕上げ、外面はタテ、内面ヨコミガキ。体部は外面タテミガキ。底面ナデ。内面コグチナデ(左→右)。口縁部内外と体部外面一部赤彩遺存。完形(100%)。北溝出土。 | 粗砂含む。 灰白(10YR8/1)。 赤彩(赤濁2.5YR4/8)。 |
| 6 | 埴 | h=13.1 f=5.8 d=9.9 t=3.5 | 口縁部は外面タテ、内面ヨコミガキ。体部は外面中位ヨコ、上・下位タテミガキ。底面も一定方向にミガキ。内面ヨコにナデ。口縁部内外・体部外面(底部を含む)赤彩遺存。口縁部端部若干欠くが略完形(100%)。西溝出土。 | 砂粒含む。 灰白(7.5YR8/2)。 赤彩(赤7.5YR4/8)。 |
| 7 | 卑口壺 | h=9.2 f=7.5 d=8.9 t=4.4 | 口縁部は外面ナメ・タテハケメ。内面ナメ・ヨコハケメで端部の内面をヨコナデで仕上げ。体部は外面ハケメの後軽いナデ。底面調整せず。内面ヨコにコグチナデ(頸部下にユビオサエ痕・シボリメ残る)。口縁部端部約1/2欠く(90%)。東溝出土。 | 灰白(10YR8/2)。 |
| 8 | 大形壺 | h=(14.5) d=24.8 | 体部は外面タテミガキ(底部周辺はヨコミガキ)。内面は主にコグチナデ。体部中位に接合痕(第2-3段)残る。体部外面に赤彩遺存。体-底部1/4間遺存(20%)。西溝出土。 | 粗砂少量含む。 灰白(7.5YR8/2)。 赤彩(赤7.5YR4/8)。 |
| 9 | 埴 | h=(8.4) d=12.6 t=4.8 | 外面は体部タテヘラミガキ。底面ハケメ。内面は底部ハケメのほかコグチナデ。内面に剥離痕(穿孔を呈出?)。体部外面に赤彩遺存。体部1/2と底部遺存(30%)。南溝出土。 | 微細砂少量含む。 灰白(7.5YR8/2)。 赤彩(赤10R4/8)。 |
| 10 | 台付甕 | h=25.6 f=15.0 d=20.5 t=8.8 | 口縁部は外面タテ、内面ヨコヘラナデ。端部内外をヨコナデで仕上げ(先行してハケメ使用せず)。体部は外面タテヘラミガキ。内面上位ヨコにヘラナデ。以下は丁寧にナデ。台部は外面タテヘラナデ。内面コグチナデ(端部ヨコナデ)。口縁部2/3・体部1/2を欠く(80%)。西溝出土。 | 粗砂含む。 灰白(7.5YR8/2)。 赤彩(赤濁2.5YR4/8)。 |
| 11 | 台付甕 | h=(12.2) t=9.2 | 体部は外面ナメハケメ。内面コグチナデ。第1次乾燥面で破損(外傾する面を作りハケメを施し口縁を作る)。台部は外面ナメハケメ(端部はヨコ)。内面上部ナデ。以下ヨコハケメ。体部下位・台部の砂遺存(30%)。東溝出土。 | 粗砂と少量の礫を含む 灰白(7.5YR8/2)。 赤彩(赤10R4/8)。 |
| 12 | 台付甕 | h=(8.6) t=10.3 | 外面わずかに左傾するタテハケメ。内面ヨコハケメ(上部ナメハケメ)。わずかに残る体部は外面コグチナデ(または残りの凹のハケメ)。内面コグチナデで炭化物が強く付着。台部破片。東溝出土。 | 多量の粗砂と微量の礫を含む。灰白(7.5YR8/2)。 赤彩(赤10R4/8)。 |
| 13 | 台付甕 | h=(7.7) t=9.3 | 外面タテハケメ。内面ヨコ・ナメハケメ。底部内面ナデ。脚部ののみ遺存。東溝出土。 | 少量の粗砂と微量の小礫を含む。 灰白(7.5YR8/1)。 |
| 14 | 台付甕 | h=(8.1) t=10.3 | 外面タテハケメ(端部は仕上げのハケメに先行して軽いヨコナデ)。内面ヨコハケメ。体部底面コグチナデ(炭化物強く付着)。台部破片。東溝出土。 | 細砂含む。 灰白(7.5YR8/1)。 |
| 15 | 碗 | h=9.2 f=13.0 t=4.5 | 外面は底面をコグチナデするほかヨコヘラミガキ(やや雑で強い)。内面は口縁-体部中位をヨコヘラミガキ。以下の部分をナデ。端部内外をミガキに先行しヨコナデする。体部外面(底面を除く)に赤彩遺存(内面は不明)。口縁部1/2欠く(90%)。南溝出土。 | 粗砂少量含む。 灰白(10YR8/2)。 赤彩(赤10R4/8)。 |
| 16 | 碗 | h=6.3 f=11.5 t=4.6 | 口縁部内外ヨコナデの後、外面雑なヘラミガキ(ハケメ残る)。底面一部ナデ。内面も口縁部以下、雑なヘラミガキ。外面にマキアケ痕残る(意識的に残したのではない)。外面口縁-体部上位の一部に赤彩遺存。完形(100%)。南溝出土。 | 細砂多く含む。 灰白(7.5YR8/2)。 赤彩(赤10R4/8)。 |
| 17 | 碗 | h=6.5 f=11.1 t=3.1 | 外面主にヨコヘラミガキで口縁部端部はミガキに先行するヨコナデを認む。底面は一定方向にミガキ。内面主にヨコにヘラミガキ。体部外面にわずかに赤彩遺存(内面も赤味をおび赤彩されていた可能性が強い)。口縁-体部1/7間と底部遺存。南溝出土。 | 粗砂含む。 灰白(7.5YR8/1)。 |
| 18 | 碗 | h=6.3 f=10.0 t=3.5 | 外面ヨコミガキ。底面はコグチナデとヘラナデ。内面底部コグチナデのほかヨコミガキ。内面と底部を除く外面の一部に赤彩遺存。口縁-体部の大部分を欠く(20%)。 | 灰白(10YR8/1)。 赤彩(赤10R4/8)。 |

| SR52 | 器種 | 寸法 | 特徴・遺存率 | 胎土・色調 |
|------|-----|-------------------------------------|---|---|
| 19 | 器台 | h=9.3 f=8.8 t=10.2 | 受部内面ヨコ・ナナメミガキ(4-5単位で全体を仕上げる)。外面も 同様にヨコミガキ。脚部は外面上位タテミガキ、下位ナナメ・ヨコ ミガキ、内面コグチナデ。脚端内面は厚縁。円窓4個。受部内外・ 脚部外面に赤彩遺存。脚内面にも一部赤彩付着。貫通孔径9mm。 脚部1/3弱欠く(70%)。西溝出土。 | 細砂と微量の粗砂を含む。 灰白(7.5YR8/1)。 赤彩(赤10R4/8)。 |
| 20 | 器台 | h=7.5 f=7.4 t=11.2 | 受部は外面(端部を含め)ヨコミガキ、内面数回に分けヨコミガキ。 貫通孔はない。脚部外面タテミガキ、内面下位ナナメハケメ。脚端 部ごく小さな端面を作る。円窓3個2段(計8個)。受部内外・脚部 外面に赤彩遺存。口縁・脚端部一部欠く(90%)。南溝出土。 | 細砂少量含む。 灰白(10YR8/1)。 赤彩(赤7.5R4/8)。 |
| 21 | 器台 | h=7.5 f=7.3 t=9.3 | 受部内外面ヨコミガキ(4-5単位で一周を仕上げる)。脚部外面タテ ミガキ、内面コグチナデ(上位コピナデ、下位ヨコナデを加える。端 部は厚縁)。受部内外面、脚部外面・内面中位まで赤彩する。 脚部円窓3個。口縁・脚部若干欠く(95%)。北溝出土。 | 細砂少量含む。 灰白(7.5YR8/2)。 赤彩(赤10 R4/8)。 |
| 22 | 高杯 | h=15.0 f=21.5 t=13.2 | 杯部内外面タテヘラミガキ(内面は上から見たら放射状。端部内外 をミガキ前にヨコナデ)。脚部は外面タテミガキ、内面上部ナデ。以 下コグチナデ。裾部ヨコナデ、部分的に面が形成される。脚部円窓 3個(円窓をあけた後もタテミガキしており、周溝がつぶれる)。 口縁部若干欠くが略完形(95%)。北溝出土。 | 細砂少量含む。 鈍い黄褐色(10YR7/1)。 |
| 23 | 高杯 | h=(11.3) f=20.3 | 杯部端部に外傾する小さな端面を形成。外面やや粗雑なヨコヘラ ミガキ、内面一定方向にミガキ。脚部は外面タテミガキ、内面一部 コピナデ。脚部円窓3個。杯部内外面・脚部外面に赤彩遺存。 杯部1/2と脚部上位破片(40%)。南溝出土。 | 細砂やや多く含む。 灰白(7.5YR8/2)。 赤彩(赤10R4/8)。 |
| 24 | 高杯 | h=(5.8) | 外面タテミガキ、内面ナデ。本体の底部内面ミガキ。外面と底部内 面に赤彩遺存。脚部上位破片。 | 少量の粗砂含む。 灰白(7.5YR8/2)。 赤彩(赤10R4/8)。 |
| 25 | 高杯 | h=(6.1) | 外面タテミガキ、内面ナナメハケメ。脚部破片。東溝出土。 | 細砂と少量の礫を含む。 灰白(7.5YR8/2)。 |
| 26 | 手焔 | | 鉢部と覆部なめらかに連続するように作る。接合部外面に粘土ヒ モを接合しヨコナデ。断面は鈍い三角形を呈する。やや厚減し、小 破片、調整よく分らない。鉢部と覆部の接合部破片。南溝出土。 | 粗砂含む。 灰白(7.5YR8/2)。 |
| SR53 | 器種 | 寸法 | 特徴・遺存率 | 胎土・色調 |
| 1 | 単口壺 | h=(12.4) f=13.2 d=18.7 | 口縁部鈍い外傾する端面を形成。外面は幅広く粗雑なタテヘラミ ガキ(体部に浅いハケメ残る)。頸部ヨコミガキ(凹面を形成)。内面 は口縁部が幅広く粗雑なヨコヘラミガキ。体部ナデ。大ききの割に 厚手で作りは推判。口縁・体部上位3/4遺存(40%)。北溝出土。 | 粗砂多量を含む。 明褐色(7.5YR7/1)。 |
| 2 | 壺 | h=(7.6) d=18.0 t=7.5 | 外面体部はタテナデ(工具判然としない)。底部周囲コピでオサ エながらヨコナデ。底面木葉痕をナデ消す(周囲に葉脈が残る)。 内面全面ナデ・コグチナデ(一部に指紋が残る)。 体部下位・底部破片。北溝北部腰土層出土。 | 細砂と微量の小径礫含 む。灰白(7.5YR8/2)。 |
| 3 | 広口壺 | h=31.0 f=12.8 d=21.2 t=8.0 | 口縁部部やや角ばるが外縁面は形成されない。外面は口縁部にL R の縄文を4段施文(右→左に横回転。時計向き)。体部中位はタテ ナメミガキ、下位タテコグチナデの後タテミガキ(底部周囲の一 部ヨコにコピナデ)。底面はコグチナデ。内面は全面ヨコにヘラナ デ。完形(100%)。北溝出土。 | 灰白(7.5YR8/2)。 赤彩(明赤褐2.5YR5/8)。 |
| 4 | 小形壺 | h=(1.7) t=6.4 | 外面ヨコ・ナナメハケメ(上方はタテハケメ及びタテミガキ)。底面 は外縁に沿ってハケメで仕上げる。内面ナデ。 底部破片。北溝出土。 | 細砂少量含む。 灰白(10YR8/1)。 赤彩(赤10R4/6)。 |
| 5 | 小形埴 | h=9.6 f=8.8 d=8.3 t=4.2 | 口縁部は内外面ヨコミガキ。体部は外面頸部下にL Rの縄文を施 文(一部磨消される)。中位以下強くヨコミガキ、内面も強いミガキ。 底部は外面一定方向にミガキ、内面コピナデ。口縁内外・体部外面 (縄文を除く)に赤彩遺存。 口縁部わずかに欠くが略完形(100%)。北溝出土。 | 粗砂含む。 灰白(10YR8/1)。 赤彩(赤10R4/6)。 |
| 6 | 小形埴 | h=9.1 f=6.1 d=7.5 t=3.9 | 口縁部は内外面ヨコミガキ。体部外面上位L Rの縄文を施文(一部 磨消す)。以下ヨコミガキ、底面もミガキ。口縁内外・体部(縄文を 除く)に赤彩遺存。口縁・体部外面の1/3が二次焼熱する。 口縁部1/2・体部上位部分的に欠く(70%)。東溝出土。 | 粗砂含む。 灰白(7.5YR8/2)。 赤彩(赤10R5/8)。 |
| 7 | 碗 | h=5.2 f=12.0 t=4.7 | 外面タテヘラナデ、内面ヨコナデ。 口縁部一部欠く(90%)。北溝出土。 | 細砂含む。 灰白(10YR8/1)。 赤彩(赤10R4/8)。 |

| SRS4 | 器種 | 寸法 | 特徴・遺存率 | 胎土・色調 |
|------|---------|-------------------------------------|---|---|
| 1 | 単口壺 | h=15.8 f=13.5 d=17.8 t=5.4 | 口縁部は内外面タテミガキ(端部はミガキに先行してヨコナデ)。体部は外面ナナメ・左輪するタテミガキ(底部周囲ナナメミガキ)、底面に木炭残。内面ヨコヘラナデ(底部コグチナデ)。口縁部内外・体部外面に赤彩遺存。口縁の一部欠く(95%)。南洲出土。 | 粗砂少量含む。 灰白(7.5YR8/1)。 赤彩(赤10R5/8)。 |
| 2 | ワヤ 甕 | h=(4.8) | 外面上位にマキアゲ接合痕2条残る。内外面ヨコミガキ。口縁径12-13cm。口縁部約1/5周遺存。西洲出土。 | 粗砂多量に含む。 灰白(7.5YR8/1)。 灰白(7.5YR8/2)。 赤彩(赤7.5B4/8)。 |
| 3 | 有段口縁壺 | h=(5.9) f=15.1 | 上部ロート状の二重口縁で端部外面L.Rの縄文を施す(左→右横回転。逆時計回り。結部あり)。以下の部分は上半部がヨコミガキ直立する下位部分タテミガキ。内面ミガキ(摩滅する)。外面赤彩遺存(縄文部分を除く)。口縁部破片(半周遺存)。西洲出土。 | 粗砂少量含む。 灰白(7.5YR8/1)。 灰白(7.5YR8/2)。 赤彩(赤7.5B4/8)。 |
| 4 | 壺 | h=(3.2) t=6.4 | 口縁部内面ナナメハケメの後粗いヘラナデ。底部突出部周囲は輪台風に粘上を貼る。内面ヨコハケメ。底部破片。東洲出土。 | 粗砂少量含む。 灰白(7.5YR8/2)。 |
| 5 | 小形壺 | h=(2.5) t=5.7 | 外面タテハケメの後粗いナデ。端部ヨココグチナデ。内面ナデ。口縁部約1/4遺存。西洲出土。 | 粗砂含む。 灰白(10YR8/1)。 |
| 6 | 脚付壺 | h=(11.9) f=8.9 d=10.8 | 口縁部は外面ヨコナデの後ナナメミガキ。内面ヨコミガキ。体部は外面上位タテ・ナナメヘラナデ(ハケメ残る部分あり)。中位以下タテコグチナデ(脚部接合部わずかにハケメ残る)。内面コグチナデ。台部内面コグチナデ。体部外面二次被熱。口縁の一部と台部を欠く(80%)。西洲出土。 | 砂粒を多量に含む。 灰白(7.5YR8/2)。 |
| 7 | 瓶 | h=5.9 f=11.8 t=3.4 | 広口で折返風を作る。口縁部は、端部に外輪する鈍い端部を形成する。外面は底面を軽くコグチナデするほか全面をヨコミガキ。内面ヨコミガキ。口縁部・体部内外に赤彩遺存。口縁部を半周欠く(55%)。南洲出土。 | 粗砂少量含む。 灰白(7.5YR8/2)。 赤彩(赤7.5B4/8)。 |
| 8 | 三つ口瓶 | h=3.5 f=7.4 t=3.4 | 内外全面に成形時のオサエ。ナデ痕をそのまま残す。内面底部にコグチナデ。口縁部略全周欠く(70%)。西洲出土。 | 粗砂少量含む。 灰白(10YR8/1)。 赤彩(赤10R 4/8)。 |
| 9 | 器台 | h=8.2 f=8.5 t=9.9 | 受部口縁部内外ヨコミガキ。脚部は外面タテミガキ。内面ナデ。脚部厚3個。受部内外・脚部外面に赤彩遺存。貫通孔径11.5mm(円窓と同一)。脚部部若干欠く(95%)。西洲出土。 | 砂粒少量含む。 灰白(7.5YR8/2)。 赤彩(赤7.5B4/8)。 |
| 10 | 器台 | h=7.6 f=7.9 t=10.1 | 受部端部に鈍い端部を形成。外面ミガキ。内面丁寧にミガキ。脚部円窓3個有し外面タテミガキ(わずかにタテハケメ残る)。内面コグチナデ。(基部ヨコナデ)。外面受部上位・脚部下位に炭化物の薄い附着部分あり。貫通孔径6mm(円窓と同一)。100%。西洲出土。受部端部鈍く水平な端部を形成。外面ヨコナデ。内面ミガキ。 | 粗砂少量含む。 灰白(10YR8/1)。 |
| 11 | 器台 | h=8.7 f=7.4 t=8.2 | 受部円窓3個。外面タテミガキ。内面上位コグチナデ。下位はナデ。受部内外面に一部赤彩遺存。貫通孔径8mm。受部端部部分的に欠く(90%)。南洲出土。 | 粗砂少量含む。 灰白(7.5YR8/1)。 赤彩(赤10R4/8)。 |
| SRS5 | 器種 | 寸法 | 特徴・遺存率 | 胎土・色調 |
| 1 | 大形折返口縁壺 | h=(28.5) f=13.1 d=27.4 | 口縁部鈍く小さな端部を有する。口縁部折返口縁。折返部分外面ヨコミガキ。下方タテミガキ。内面ナナメミガキ。体部は外面ナナメ・タテミガキ。内面比較的丁寧にコグチナデする。頸部下方にユビオサエの凸凹残る。体部上位に赤彩わずかに遺存。底部焼成後穿孔?体部1/3と底部を欠く(60%)。北洲出土。 | 灰白(10YR8/1)。 赤彩(赤10R4/8)。 |
| 2 | 台付甕 | h=(5.4) | 外面タテハケメ。内面上位ナデ。下位ハケメ。体部底面ナデ。脚部上部破片。東洲出土。 | 粗砂少量含む。 灰白(10YR8/1)。 |
| SRS6 | 器種 | 寸法 | 特徴・遺存率 | 胎土・色調 |
| 1 | 罎 | h=14.8 f=8.2 d=13.0 t=4.0 | 口縁部内傾する鈍い端部を形成。外面タテミガキ。各所にタテハケメ(端部にヨコナデ残る)。内面ナナメミガキ(上部にヨコハケメ残る)。体部は外面ナナメミガキ。下部タテミガキ。内面ナナメハケメ。上位ユビ・ナデ(ユビオサエ。痕によるわずかな凸凹を認む)。頸部下の乾燥接合面で破損する。また外面に剥落が非常に目立つ部分がある。略完形(95%)。内洲出土。 | 粗砂を含む。 灰白(7.5YR8/2)。 赤彩(赤7.5B4/8)。 |
| SRS7 | 器種 | 寸法 | 特徴・遺存率 | 胎土・色調 |
| 1 | 単口壺 | h=14.7 f=12.6 d=14.7 t=5.2 | 全体にやや粗雑な作り。外面は口縁部・体部中位タテミガキ(端部は先行しヨコナデ)。以下ナナメコグチナデの後ナデ(口縁部・体部にハケメの残る部分あり)。底部周囲ヨコにナデ。内面は全体をヨコにコグチナデ(口縁部先行しヨコナデ)。外面部分的にわずかに赤彩遺存。口縁部1/5と体・底部1/2欠く。東洲出土。 | 少量の粗砂と微量の小径礫を含む。 灰白(7.5YR8/2)。 赤彩(赤濁2.5YR4/8)。 |

| SR57 | 器種 | 寸法 | 特徴・遺存率 | 胎土・色調 |
|------|-------|---|---|--|
| 2 | 折返口縁壺 | h=(3.7) f=20.0 | 折返部分厚く、外面L.Rの縄文を施文(下部にS字状結節あり)。折返部分以外はタテ・ナメハケメ。内面端面を含めヨコミガキ。口縁部内外(縄文部分を除き)赤彩遺存。口縁部破片、南溝出上。 | 少量の粗砂と微量の小径礫を含む。灰白(7.5YR8/2)。赤彩(赤10R4/8)。 |
| 3 | 壺 | h=(6.8) d=16.0 t=4.5 | 体部は外面タテ・ナメハケメの後ヨコ・ナメミガキ(底面はコピナデ)。内面は全体コグチナデ。底部に近い体部は第1回の乾燥接合面を掘り縁状に端面を作りハケメを施す。体部下位・底部破片、東溝出上。 | 粗砂少量含む。灰白(7.5YR8/1)。 |
| 4 | 高杯 | h=(4.9) t=10.9 | 胴部は外面タテミガキ、内面コグチナゲ・ナデ。内窓2個2段(計4個)。外面に赤彩遺存。胴部のみ3/5遺存。南溝出上。 | 灰白(7.5YR8/1)。 赤彩(赤10R4/8)。 |
| SR58 | 器種 | 寸法 | 特徴・遺存率 | 胎土・色調 |
| 1 | 折返口縁壺 | h=30.3 f=(17.0) d=24.1 t=6.8 | L.R部を小さな折返口縁に作り、内外をヨコナデで仕上げ。以下の部分は外面タテ方向のコグチナデ。内面はヨコヘラナデ。体部は外面と上位にR.Lの縄文を3段に施文(逆時計回り)。上→中→下段の順)。中位以下コグチナデの後軽いミガキ。底面はコグチナデ。内面タテ・ナメハケメ。口縁部内外・体部外面に赤彩遺存。(70%)。東溝出上。 | 粗砂と微量の小径礫を含む。淡黄緑(7.5YR8/3)。 |
| 2 | 広口壺 | h=27.5 f=13.5 d=19.1 t=7.0 | 外面口縁部から体部上位にかけて、R.Lの縄文を4段に施文(逆時計回り)。下端に結節痕あり。肩部はわずかに外傾する端面を形成し同様なR.Lの縄文を施文。以下体部中位はヨコミガキ。底部にかけてはタテミガキ。底面はコグチナデ。内面は口縁部ヨコミガキ。体・底部は主にナメミガキ(部分的にコグチナデ)。体部外面下位に煤の付着する部分が、内面も下部に炭化物の付着部分あり。外面縄文部分を除き赤彩。口縁部を部分的に欠く(95%)。東溝出上。 | 小径礫多量を含む。鈍い橙(7.5YR7/4)。 赤彩(赤濁2.5YR4/8)。 |
| 3 | 単口壺 | h=(26.0) f=(14.5) d=22.7 t=9.0 | 外面タテ・ナメハケメ。内面コグチナデ(頸部はヨコハケメ。中位に接合痕)。壺で外面にハケメを残すのは異例。底部は故意に打欠いたのか判断できない。L.R部・底部と体部1/3を欠く(60%)。東溝出上。 | 微量の小径礫と粗砂や多く含む。明褐色(7.5YR7/1)。 |
| 4 | 単口壺 | h=16.7 f=10 d=14.0 t=5.3 | 外面は口縁部タテコグチナデの後ヨコミガキ。体部上・中位にL.Rの縄文を2条施文(縄文帯の間はヨコミガキ)する。中位以下はタテコグチナデの後をヨコミガキ。底面は不調整(粉粒痕あり)。内面は口縁部ヨコミガキ。体部はコグチナデ。口縁部内外わずかに赤彩遺存。口縁部一部欠く(95%)。東溝出上。 | 粗砂と小径礫を少量含む。淡黄緑(7.5YR7/3)。 |
| 5 | 単口壺 | h=12 f=8.5 d=11.7 t=4.7 | 外面は口縁部ヨコミガキ。体部上位にL.Rの縄文を施文(逆時計回り)。以下はヨコミガキ。底面ナデ。内面は口縁部ヨコミガキ。以下コグチナデ。体部中位二次焼成し剥落する。口縁部内外と体部外面(縄文帯を除く)赤彩。口縁部はほとんど欠く(90%)。東溝出上。 | 粗砂やや多い。灰赤(10R5/2)。 赤彩(7.5R4/8)。 |
| 6 | 注口付壺 | h=18.8 d=14.7 t=6.2 | L.R部は直径1.6-7cmの棒状工具で注口をシケ所作する。口縁部外面タテ・ナメハケメ。内面短くヨコハケメ。端部内外ヨコナデで仕上げ。体部中位下方で鋭く屈曲。外面の以上の部分はナメハケメの後ナメミガキ。以下はタテ・ナメハケメ。底面強くコグチナデ。内面はコグチナデ。頸部にユビオサエ覆残る。体部外面中位二次焼成。煤の付着部分ある。各所部分的に欠く(90%)。東溝出上。 | 白色針状物質少量含む。橙(7.5YR7/6)。 |
| 7 | 単口壺 | h=13.0 f=10.9 d=13.2 t=5.7 | L.R部は内外面ハケメ。内面コグチナデの後内外をヨコナデで仕上げ。体部は外面上位ナデ。中・下位はナメ・タテヘラナデ。底部周囲はコグチナデ(底面も一定方向に強くコグチナデ)。内面は丁寧にコグチナデ。体部中位やや上方を焼成後外側から穿孔(10x7mm)。口縁部1/2欠く(90%)。東溝出上。 | 小径礫微量含む。灰白(7.5YR8/2)。 |
| 8 | 単口壺 | h=(5.7) f=11.0 | L.R部は内外面ハケメで端部内外をヨコナデ。体部は外面ハケメ。内面コグチナデ(ユビオサエ覆残る)。口縁部上位破片(10%)。東溝出上。 | 白色針状物質と微量少量含む。鈍い橙(7.5YR7/3)。 明赤褐(5YR7/2)。 |
| 9 | 小形壺 | h=(7.0) d=13.7 t=6.4 | 外面は体部主にタテハケメ(部分的にヨコハケメ)。底面軽いナデ。内面は上位強いコグチナデ。下位・底部は強いナデ。体部中位以下1/2遺存(20%)。東溝出上。 | 多量の粗砂と少量の小径礫を含む。明赤褐(5YR7/2)。 |
| 10 | 単口壺 | h=8.7 d=12.9 t=5.2 | 外面タテ・ナメハケメ。部分的にタテヘラナデを加える。内面コグチナデにナデを加える。体・底部破片(20%)。東溝出上。 | 粗砂多量を含む。淡黄緑(7.5YR8/3)。 |
| 11 | 小形壺 | h=(10.3) d=14.8 t=6.6 | 外面体部中・下位タテ・ヨコミガキ。底部周囲はタテ・ナメハケメの後、コピナデ(指紋残る)。底面は外面の粘土が余り中央が上げ底状を呈す。内面全面コグチナデ。体・底部破片(25%)。東溝出上。 | 多量の粗砂と小径少量含む。灰白(7.5YR8/2)。 |
| 12 | 短頸壺 | h=8.9 f=8.1 d=9.8 t=4.9 | やや粗雑な作り。外面は口縁部の大部分をユビオサエ(中位と頸部に接合痕を残し)、端部ヨコナデ。体部はナメミガキ。底面ナデ。内面は鈍なミガキ(コグチナデ覆残る)。各所部分的に欠く(90%)。東溝出上。 | 粗砂やや多く含む。鈍い橙(5YR7/3)。 |

| SR58 | 器種 | 寸法 | 特徴・遺存率 | 胎土・色調 |
|------|-------|--------------------------------------|---|--|
| 13 | 台付甕 | h=25.5 f=14.2 d=19.4 t=8.7 | 口縁部内外わずかにコビオリコ痕遺存。体部は内外全面を各方向のコグチナデ。台部は外面コグチナデ、内面ナデ。体部外面中に薄く煤が付着する部分あり。台部・体部下位二次的焼熟。各所欠く(80%)。東清出土。 | 粗砂やや多く含む。 浅黄橙(7.5YR8/3)。 |
| 14 | 台付甕 | h=23.8 f=16.2 d=17.0 t=8.8 | 口縁部外面タテ、内面ヨコハケメ。肩部内外ヨコナデで仕上げ(部分的に端面形成)。体部は外面タテ・ナメハケメ(上位にヨコの短い単位のハケメ)。内面コグチナデ。頸部は口縁部のヨコハケメが連続。体部外面中に煤が薄く付着。内面底部付近は炭化物を薄く吸着。台部外面タテハケメ、内面コグチナデ(下位ヨコナデ)。口縁部3/4、体部上位1/3欠く(55%)。東清出土。 | 粗砂多く含む。 鈍い橙(2.5YR8/4)。 |
| 15 | 台付甕 | h=(6.5) d=7.0 t=10.9 | 外面タテハケメで体部との接合部は強いヨコナデでハケメが消える。内面上位はナデ、下位ヨコハケメ。台部破片(10%)。東清出土。 | 粗砂含む。 橙(2.5YR7/6)。 |
| 16 | 椀 | h=12.9 f=13.1 -14.6 t=5.3 | 外面は口縁・体部上位ナメコグチナデ(端部にコビオリコ痕残る)。中位以下タテコグチナデで軽いナデを加える。底面は短い単位でヘラナデ。内面は全面ヨコナメコグチナデ。接合部分の破損目立ち。全体に粗い作り。口縁部は楕円形に歪む。各所欠く(85%)。東清出土。 | 粗砂少量含む。 鈍い橙(7.5YR7/4)。 |
| 17 | 椀 | h=11.4 f=12.6 d=12.2 t=4.5 | 外面は口縁部ヨコナデ、体部はタテヘラナデ(コグチナデ痕残る)。底面軽いヘラナデ。内面は全面をヨコミガキ。成形、調整とも粗雑。口縁・体部部分的に欠く(70%)。東清出土。 | 粗砂少量含む。 灰白(7.5YR2/2)。 |
| 18 | 瓶 | h=11.4 f=16.9 t=3.9 | 外面は口縁部下がヨコ、中位・底部タテヘラナデ(底部周囲はヨコヘラナデ、底面もヘラナデ)。内面は全面をヘラナデ(コグチナデ痕残る)。口縁部端部は内外をヘラナデに先行しヨコナデ。蒸気口一孔(径1.3-1.5cmの不整形。外側から穿孔)。口縁部部分的に欠く(95%)。東清出土。 | 粗砂やや多い。 鈍い橙(7.5YR7/3)。 |
| 19 | 脚付桶 | h=14.9 f=11.4 d=10.9 t=9.8 | 口縁部は端部内外面ヨコナデ。体部は外面コグチナデの後ヘラナデ、内面雑なヨコヘラナデ(コグチナデ痕残る)。脚部は外面タテコグチナデ後脚方向にヘラナデ、内面コグチナデ。外面二次焼熟し器面の荒れが目立つ。口縁部ほとんど欠く(90%)。東清出土。 | 小粒雑砂含む。 浅黄橙(7.5YR8/3)。 |
| 20 | 小形埴 | h=7.0 f=12.4 t=(3.1) | 底部は小さな平底が予想される。口縁部内外ヨコミガキ。体部内外面は雑なヘラナデ。口縁部内外面に赤彩わずかに遺存。口縁部・体部1/3遺存(30%)。東清出土。 | 粗砂含む。 鈍い橙(7.5YR7/4)。 |
| 21 | ミチナリ桶 | h=5.0 d=8.4 t=3.7 | 口縁部は内外ヨコハケメ。体部は外面タテハケメの後ナデ、底部周囲ヘラナデ、内面ナデ。口縁部部分的に欠く(90%)。東清出土。 | 粗砂含む。 明褐色(7.5YR7/1)。 |
| 22 | 高杯 | h=13.6 f=16.6 t=10.5 | 杯部は内外面をミガキ(外面上位にナメヘラケズリ痕残る)。脚部は円窓5個を有し。外面タテミガキ、内面上位ハケメ、下平コグチナデ。脚部部に端面を形成。杯部内外面・脚部外面に赤彩遺存。杯部部分的に欠く(95%)。東清出土。 | 粗砂少量含む。 浅黄橙(7.5YR8/3)。 赤彩(赤10R5/6)。 |
| SR59 | 器種 | 寸法 | 特徴・遺存率 | 胎土・色調 |
| 1 | 大形卑口甕 | h=37.3 f=12.6 d=33.4 t=10.6 | 口縁部は外面タテ、内面ヨコミガキ。体部は外面肩部に2段のL.Rの縄文を2条施文。縄文以外の部分はヨコミガキ(最下部タテミガキ)。内面ヨコ・ナメコグチナデ。口縁部内外・体部外面(縄文部分を除き)に赤彩遺存。体部外面下位・底部に付器表の剥落目立つ。底部は外側から焼成後穿孔(不整形、5.1x3.9cm)。口縁部わずかと部分的に体部下位を欠く(35%)。東清出土。 | 粗砂を多量に含む。 の粗砂を混する。 灰白(7.5YR8/1)。 赤彩(赤10R4/8)。 |
| 2 | 壺 | h=(6.3) | 外面タテハケメの後雑なタテミガキ、内面ナデ。外面に赤彩遺存。体部上位破片。東清出土。 | 白色針状物質を含む。 浅黄橙(7.5YR8/3)。 |
| 3 | 壺 | | L.Rの縄文を2条施文。外面(縄文部分を除き)ヨコミガキ、内面ヨコナデ。体部破片。南清出土。 | 粗砂少量含む。 浅黄橙(10YR8/3)。 赤彩(赤輝2.5YR4/8)。 |
| 4 | 大形壺 | h=(3.1) t=8.2 | 外面雑なタテミガキ。底部周囲ヨコにナデ。内面ナデ。底面破片。東清出土。 | 粗砂と少量の粗砂を含む。 灰白(7.5YR8/1)。 |
| 5 | 小形壺 | h=(2.2) t=(7.3) | 外面ナデ?(一部ハケメ残る)。内面ナデ。底部1/4間遺存。 | 粘土のキメがやや荒く、粗砂と小粒雑砂を含む。 灰白(10YR8/2)。 |
| 6 | 器片 | h=7.6 f=7.4 t=8.3 | 外面は全面雑なタテミガキ。内面は受部ナデ(端部内外面をヨコナデ)。脚部はヨコにナデ。脚部円窓3個(2個は互いに近接する)。貫通孔は不整形形で径1.7x1.4cm。やや雑な作り。受部1/3・脚部1/3欠く(70%)。東清出土。 | 粗砂多量に含む。 灰白(7.5YR8/2)。 赤彩? |

| SR60 | 器種 | 寸法 | 特徴・遺存率 | 胎土・色調 |
|------|------|-------------------------------------|--|--|
| 1 | 甲口壺 | h=16.5 f=13.5 d=15.4 t=4.7 | 頸部に断面鈍い三角形の凸帯を有する。口縁部内外ヨコミガキ。体部は外面細かく短いヨコミガキ、内面ヨコにナデ。底部は外底面ミガキ、内面コグチナデ。口縁部内外・体部外面(底面を含め)赤彩遺存。口縁部3/3・体部2/5欠く(60%)。南溝出土。 | 粗砂少量含む。 灰白(7.5YR8/1)。 赤彩(赤7.5R4/8)。 |
| 2 | 大形埴 | h=(3.6) f=12.3 | 頸部に内積する端面を形成。外面タテ、内面ヨコミガキ。口縁部3/4ほどの破片。東溝出土。 | 砂粒ほとんど含まず。 淡黄橙(10YR8/3)。 |
| 3 | 広口壺 | h=12.6 f=13.6 d=14.8 t=5.6 | 口縁部は内面・外面ヨコハケメ・外面タテハケメの後ヨコミガキをヨコナデ仕上げ、体部は外面ナメ・ヨコハケメ、内面コグチナデ。外底面コグチナデ。口縁部3/4・体部・底部1/3欠く(65%)。東溝出土。 | 粗砂少量含む。 灰白(10YR8/1)。 |
| 4 | 台付甕 | h=(4.4) | 外面厚減・タテハケメわずかに認め、内面、体・台部ともナデ。台部上位1/4遺存。西溝出土。 | 粗砂含む。 灰白(10YR8/2)。 |
| 5 | 台付甕 | h=(5.2) | 外面タテハケメ、底部、台部内面ナデ。台部外面二次被熱。底・台部破片。北溝出土。 | 粗砂含む。 灰白(7.5YR8/1)。 |
| 6 | 台付罎 | h=(2.7) | 外面タテコグチナデ。台部上位破片。西溝出土。 | 灰白(10YR8/1)。 |
| 7 | 小形埴 | h=7.1 f=5.8 d=6.4 t=2.5 | 小さな平底を呈す。口縁部は外面タテ、内面ヨコミガキ。体部は外面上・中位タテ、下位ヨココグチナデ。内面ナデ。コグチナデ。外面底面コグチナデ。口縁部3/4短欠く(80%)。南溝出土。 | 粗砂多量を含む。 灰白(7.5YR8/2)。 |
| SR62 | 器種 | 寸法 | 特徴・遺存率 | 胎土・色調 |
| 1 | 甲口壺 | h=(4.4) f=11.3 | 外面タテ、内面ヨコミガキ。内外面に赤彩遺存。口縁部1/4周遺存。 | 粗砂少量含む。 灰白(10YR8/1)。 赤彩(赤10R4/8)。 |
| 2 | 大形壺 | h=(20.9) d=28.6 | 外面ナナメミガキ、内面コグチナデ。内面中央部分に朱(酸化鉄系赤色顔料)が付着。外面各所に煤が付着、さらにその上に朱の付着する部分がある。乾燥接合面で破損、部分的に破損面に朱が付着。外面赤彩されていたものと思われる。体部破片(35%)。北溝出土。 | 淡黄(2.5YR8/3)。 赤彩(赤10R4/8)。 |
| 3 | 壺 | h=(2.3) t=(7.9) | 体部外面ミガキ、底面ナデ。内面ナデ。底部1/3周遺存。西溝出土。 | 粗砂少量含む。 淡黄橙(7.5YR8/3)。 赤彩(赤10R4/8)。 |
| 4 | 壺 | h=(3.1) t=(8.0) | 底部周囲に粘土を貼り突出部を形成する。外面ミガキ、底部ヨコにヘラナデ?内面ナデ。底部1/6周遺存。北溝出土。 | 粗砂多量を含む。 灰白(7.5YR8/2)。 |
| 5 | 罎 | h=6.2 f=13.4 t=3.8 | 外面は口縁部ヨコミガキ、体部タテ・ナメミガキ、底面は一定方向にミガキ、内面は口縁部ヨコハケメの後ヨコミガキ。その他の部分もミガキ。口縁部外面・体部上位一部わずかに赤彩遺存。口縁・体部1/3欠く(70%)。西溝出土。 | 粗砂と微量の煤を含む。 灰白(10YR8/1)。 赤彩(赤10R4/6)。 |
| 6 | 小形埴 | h=7.0 f=8.9 t=3.6 | 底部小さな平底を呈す。外面ナナメ・タテミガキ(底部もミガキ)。内面は口縁部、ミガキ、体部ヨコヘラナデ。口縁内外・体部外面に赤彩遺存。口縁・頸部若干欠く、略完形(100%)。北西コーナー出土。 | 粗砂少量含む。 灰白(7.5YR8/1)。 赤彩(赤7.5R4/8)。 |
| 7 | 小形高杯 | h=8.4 f=12.0 t=8.0 | 寧にタテミガキ。脚部は外面タテミガキ、内面ナメにコグチナデ。脚部門窓3個。外産杯部下位・脚部下位にごくわずかに赤彩の遺存部分あり。杯部内面に赤彩とは別の朱(酸化鉄系赤色顔料)の付着部分あり。脚・口縁部若干欠く(95%)。北溝出土。 | 粗砂少量含む。 淡黄橙(7.5YR8/3)。 赤彩(赤10R4/8)。 |
| 8 | 小形高杯 | h=10.8 f=12.1 t=14.0 | 杯部口縁端にごく小さな端面を形成。ミガキで仕上げ。杯部は外面ヨコ、内面タテミガキ。脚部は外面上位タテミガキ、以下はナメミガキ。内面強いヨココグチナデ、下位はナデ。脚部に門窓3個2段(計8個)、杯部1/3、脚部1/4欠く(65%)。北東コーナー出土。 | 粗砂少量含む。 灰白(7.5YR8/2)。 赤彩(赤10R4/8)。 |
| SR66 | 器種 | 寸法 | 特徴・遺存率 | 胎土・色調 |
| 1 | 埴 | h=18.4 f=11.8 d=13.2 t=5.5 | 口縁部は外面タテミガキ(ナナメ・タテハケメ残る)、内面ヨコ・ナメヘラミガキ(ハケメ残る)。体部は外面タテヘラミガキ、底部周縁コグチナデ。底面コグチナデの後ヘラナデ。内面ヨコヘラナデ。口縁部内外・体部外面に赤彩遺存。1/2周遺存(50%)。北溝出土。 | 少量の粗砂と小粒径含む。 灰白(10YR8/2)。 赤彩(赤10R4/8)。 |
| 2 | 壺 | h=(2.5) t=8.0 | 外面粗雑なヘラミガキ(ハケメわずかに残る)、周縁ヨコヘラナデ。内面コグチナデ。底面ナデ。底部1/2周遺存。 | 粗砂含む。 鈍い黄橙(10YR7/2)。 |
| SR67 | 器種 | 寸法 | 特徴・遺存率 | 胎土・色調 |
| 1 | 台付甕 | h=(19.9) f=15.8 d=19.1 | 口縁部端面ハケメ工具でキザミ。口縁部外面タテ・ナメハケメ。内面(頸部下まで)ヨコハケメ。体部は外面ナメハケメ(下位タテ・ナメハケメ)、内面コグチナデ。体部外面中に煤状の炭化物の付着部分あり。口縁・体部1/3と底部以下を欠く(60%)。北溝出土。 | 粗砂含む。 灰白(7.5YR8/1)。 |

| SK24 | 器種 | 寸法 | 特徴・遺存率 | 胎土・色調 |
|------|-------|--------------------------------------|---|--|
| 1 | 小形高杯 | h=(10.5) f=12.9 | 杯部内外タテミガキ。胴部凹窓4個、外面タテミガキ、内面ナデ。 脚部部、部分的に杯部を欠く。 | 粗砂少量含む。 灰白(7.5YR8/2)。 赤彩(赤7.5YR4/8)。 |
| SK25 | 器種 | 寸法 | 特徴・遺存率 | 胎土・色調 |
| 1 | 大形甕 | h=(9.8) | 体部は外面ナナム・ヨコミガキ、内面丁寧にコグチナデ。底部打欠く(底部は機出時に既に欠損)、脚部ヨコナデ、底部破片。 | 灰白(10YR8/2)。 |
| SK26 | 器種 | 寸法 | 特徴・遺存率 | 胎土・色調 |
| 1 | 椀 | h=10.1 f=13.9 d=13.2 t=5.8 | 口縁部外面タテハケメの後、コグチナデ、内面はヨコハケメの後、軽いナデ。体部は外面ハケメ、下半部ナデを加える。内面はコグチナデ。体部外面中位に煤が薄く帯状に付着。L脚内外・体部上位に赤彩遺存。口縁・体部若干欠く(80%)。 | 粗砂多量を含む。 鈍い橙(7.5YR7/3)。 赤彩(赤10R5/8)。 |
| SK27 | 器種 | 寸法 | 特徴・遺存率 | 胎土・色調 |
| 1 | 大形甕 | h=83.8 f=30.8 d=75.8 t=16.6 | 口縁部略水平な端面を形成。内面ナナムミガキ、折返部分外面はR・Lの縄文を2段施文、中位に円形朱文、下位はタテハケメの後タテミガキ。胴部に円形浮文(2個づつ4カ所)。体部は上位外面R・Lを3段施文、R・L部分を焼きヨコミガキ、中位以下左上がりのミガキ(一部右上り)、内面底部側面と頸部下を焼きナナム、またはヨコ方向のコグチナデ(砂粒が強く程強いコグチナデを部分的に認め)。体部中位やや下方に焼成後穿孔と思われる破損部分がある。器表に幅8-10mmで10-15mm間隔の明るい筋状の部分がある(鹿目の痕跡?)。底部側面はタテハケメの後ヨコ・ナナムコグチナデ、底面約半分に強いコグチナデ。口縁・体部外面(縄文部分を除き)赤彩。口縁2/5周・体部一部欠く(95%)。 | 灰白(10YR8/1)。 赤彩(赤7.5R4/8)。 |
| 2 | 大形甕 | h=(8.8) t=9.4 | 体部は外面タテミガキ、内面コグチナデ。底部(端部を含め)は内外コグチナデ。体部外面に赤彩遺存。底部及び体部下破片。 | 粗砂大量を含む。 灰白(10YR8/2)。 赤彩(赤10R4/8)。 |
| SK28 | 器種 | 寸法 | 特徴・遺存率 | 胎土・色調 |
| 1 | 椀 | h=(6.3) d=9.2 t=4.4 | 外面ナデ、内面ヨコに短く止めながらハケメを施す。底部輪台風に突出する。体部2/3遺存(50%)。 | 細砂と微量の小仔礫を含む。灰白(10YR8/2)。 |
| SK30 | 器種 | 寸法 | 特徴・遺存率 | 胎土・色調 |
| 1 | 壺 | h=(5.1) t=(11.0) | 外面コグチナデ、内面ナデ、コグチナデ。体部下位は外面ヨコミガキ。底部1/4周遺存。 | 浅黄橙(10YR8/3)。 |
| 2 | 単口壺 | h=7.1 f=6.1 d=6.7 t=4.1 | 調整不明確(口縁部は外面ナデ?体部外面はハケメの後ナデ?)。底部は外面ヘラナデ。口縁2/3・体部3/5を欠く(50%)。 | 鈍い橙(7.5YR7/3)。 |
| SK31 | 器種 | 寸法 | 特徴・遺存率 | 胎土・色調 |
| 1 | 小形台付寛 | h=(8.0) f=11.7 d=12.6 | 口縁部小さな端面が形成されるが内外のハケメで潰れている。口縁部は外面タテハケメ、内面ヨコハケメ。体部は外面ヨコハケメ、内面コグチナデ。口縁・胴部1/2周遺存(20%)。 | 粗砂少量含む。 灰白(10YR8/2)。 |
| 2 | 壺 | h=(3.1) t=7.0 | 外面ナナムヘラナデ、内面コグチナデ。底部破片。 | 多量の粗砂と微量の小仔礫を含む。 鈍い橙(7.5YR5/4)。 |
| SK33 | 器種 | 寸法 | 特徴・遺存率 | 胎土・色調 |
| 1 | 台付壺 | h=(15.1) | 体部(台部を含め)外面ナナム・タテハケメ、内面コグチナデ。体部下位の乾煎度合面にハケメを施す部分あり。台部は内面ナナムハケメ、上部はナデ。体部下位外面二次被熱。体・台部破片(接合部全周・体部1/3周遺存)。 | 多量の粗砂と微量の小仔礫を含む。 鈍い橙(5YR7/4)。 |
| 2 | 壺 | h=(7.0) t=9.7 | 体部は外面タテハケメ、接合部分細かなナナムハケメ、内面ヨコにナデ(ハケメの残る部分あり)。底部は外面コグチナデ。体部外面やや厚縁。底部及び立上り部分破片。 | 粗砂大量を含む。 浅黄橙(7.5YR8/3)。 |
| 3 | 小形壺 | h=(1.5) t=5.4 | 外面ヘラミガキ、内面コグチナデ。底部は踏なミガキ。底部破片。 | 鈍い橙(7.5YR7/3)。 |
| 4 | 小形壺 | h=(2.8) t=(5.6) | 外面ナナムミガキ、内面コグチナデ。底部1/4周遺存。 | 鈍い橙(7.5YR7/3)。 |
| 5 | 小形高杯 | h=(5.0) f=14.0 | 杯部は外面ヨコ・ナナムヘラミガキ。底面は一定方向、他はタテミガキ。底面に赤彩遺存(杯部1/4周遺存)。 | 多量の粗砂と微量の小仔礫を含む。 灰白(10YR8/1)。 |

| SK37 | 器種 | 寸法 | 特徴・遺存率 | 胎土・色調 |
|------|-------|-------------------------------------|---|---|
| 1 | 壺 | h=(3.9) f=10.0 t=10.0 | 外面粗雑なタテミガキ,内面コグチナデ,底部は厚減する。 底部立上り部分1/4周遺存。 | 粗砂多量に含む。 浅黄橙(7.5YR8/3)。 赤彩(明赤褐2.5YR5/8) |
| SK38 | 器種 | 寸法 | 特徴・遺存率 | 胎土・色調 |
| 1 | 小形台付甕 | h=17.0 f=10.0 d=11.7 t=7.9 | 体部口縁部小さな断面を形成。口縁部(体部を含め)外面ナナメハケメ,下位に調整しない部分あり,内面ヨコハケメ,体部はナデ(ハケメが残る部分あり)。台部(体部下位を含め)外面タテハケメ,内面ナデ,口縁部1/5-体部2/5-台部1/3周遺存(30%)。 | 細砂含む。 灰白(10YR8/2)。 |
| 2 | 壺 | h=(4.4) t=(9.0) | 外面タテミガキ,内面コグチナデ,底部1/5周遺存。 | 灰白(10YR8/2)。 |
| 3 | 小形壺 | h=(2.5) t=6.8 | 内外厚減,調整不明,強く二次焼熟,底部1/4周遺存。 | 粗砂多量に含む。 浅黄橙(7.5YR8/3)。 |
| 4 | 器台 | h=(4.1) t=10.3 | 外面タテミガキ,内面コグチナデ,脚部1/5周遺存。 | 浅黄橙(10YR8/5)。 赤彩(赤10R4/8)。 |
| SK40 | 器種 | 寸法 | 特徴・遺存率 | 胎土・色調 |
| 1 | 広口壺 | h=18.1 f=12.4 d=14.0 t=6.4 | 口縁端部に外傾する断面を作り出しL.Rの縄文を施文。外面は口縁-体部上位にL.Rの縄文を2段に施文。以下の体部はヨコ-ナナメミガキ。外底面も一定方向のミガキ,内面は口縁部ヨコミガキ,体部以下ナナメミガキ,体部外面下位に赤彩遺存。 口縁わずかに欠くが略完彩(100%)。 | 多量の細砂と微量の小径礫を含む。 灰白(10YR8/2)。 |
| 2 | 単口壺 | h=16.3 f=11.3 d=15.5 t=8.5 | 口縁部は内外をヨコヘラミガキ,端部は先行してヨコナデ,体部は外面タテヘラミガキ,内面ヨコヘラミガキ,底部は外面コグチナデ,体部1/4周欠く(75%)。 | 細砂多量に含む。 鈍い黄橙(10YR7/2)。 赤彩(赤10R4/8)。 |
| 3 | 小形壺 | h=(2.2) t=7.0 | 外面半分をハケメ仕上げ,内面コグチナデ,端部外タテハケメの後雑なミガキ,底部破片。 | 鈍い黄橙(10YR7/2)。 |
| 4 | 壺 | h=(1.8) t=8.0 | 内外コグチナデ,端部はタテハケメの後突出部はヨコナデ,他はヘラナデを加える。底部小破片。 | 細砂含む。 鈍い黄橙(7.5YR7/4)。 |
| 5 | 器台 | h=8.0 f=9.7 t=12.1 | 受部(脚部を含め)外面タテミガキ,内面ヘラミガキ,脚部円窓3個,脚部は内面ナデ,端部はヨコナデ,受部内に赤彩わずかに遺存。 受部1/4-脚端部1/2周欠く(80%)。 | 粗砂多量に含む。やや軟らかく焼き上がる。 浅黄橙(7.5YR8/3)。 |
| 6 | 器台 | h=7.2 f=8.8 t=12.5 | 受部口縁部外傾する断面を形成し,ヘラミガキで仕上げ,外面ヨコミガキ,下位ナナメミガキ,内面タテミガキ,脚部円窓3個,脚部は外面タテミガキ,内面ナデ,端部は厚減,受部内外-脚部外面に赤彩遺存,貫通孔径12mm,脚端部1/4周欠く(90%)。 | 細砂と微量の小径礫を含む。灰白(7.5YR8/2)。 赤彩(赤7.5R4/8)。 |
| 7 | 器台 | h=7.5 f=7.5 t=10.3 | 杯部は外面上方はヨコ,中位以下はナナメミガキ,内面ミガキ,脚部円窓3個。脚部は外面タテミガキ,内面ヨコ-ナナメコグチナデ,一部ナデを加える。受部内外-脚部外面に赤彩遺存,貫通孔中心をやはらずれる,径12mm-13mm,脚端部1/2周欠く(65%)。 | 灰白(10YR8/2)。 赤彩(赤10R5/8)。 |
| 8 | 高杯 | h=15.0 f=21.0 t=12.8 | 杯部口縁部小さく鈍い断面を有する。杯部は外面ヨコヘラミガキ,下位タテミガキ,内面上-中位はヨコ,下位は放射状にヘラミガキ,接合部鈍い稜が形成される。脚部円窓3個,脚部は外面タテミガキ,内面ナデ,端部内をヨコナデ,杯部-脚部とも一部欠く(85%)。 | 細砂含む。 灰白(7.5YR8/2)。 赤彩(赤7.5R4/8)。 |
| 9 | 小形高杯 | h=11.1 f=13.1 t=17.2 | 杯部は外面ナナメミガキ(ハケメの部分あり)。下部は左一右ヘラケズリ,内面ナナメヘラミガキ,脚部円窓3個。脚部は外面タテミガキ,内面ヨコ-ナナメコグチナデ,上部ユビナデ,底部はヨコナデ,杯部内外-脚部外面に赤彩遺存,脚端部一部欠く(100%)。 | 細砂少量含む。 灰白(7.5YR8/2)。 赤彩(赤7.5R4/8)。 |
| SK45 | 器種 | 寸法 | 特徴・遺存率 | 胎土・色調 |
| 1 | 大形台付甕 | h=(13.6) t=12.2 | 体部(台部を含め)外面ナナメ-タテハケメ,内面コグチナデ,体部中位乾燥接合面で破損。台部は外面下位粗かなナナメハケメを加える部分がある。内面コグチナデで端部はヨコナデ,接続部全周-台端部1/4周遺存。 | 粗砂少量含む。 灰白(7.5YR8/2)。 |
| 2 | 折返し縁壺 | h=(22.0) d=24.2 t=9.4 | 体部は外面タテ-ナナメハケメ,やや乾燥の進んだ時点でコグチ(ヘラ?)ナデを加える。底部は外面を短い単位のコグチナデ,口縁部全周欠く(90%)。 | 粗砂多量に含む。 灰白(2.5YR8/2)。 |
| 3 | 単口壺 | h=(4.4) f=10.2 | 口縁部(頸部を含め)外面タテ-ナナメハケメ,内面短いヨコハケメで端部内外をヨコナデ仕上げ。頸部は内面ユビナデ(シポリメ・ユビオサエ痕残る),口縁部破片。 | 粗砂多量に含む。 鈍い黄橙(10YR7/3)。 |

| SK46 | 器種 | 寸法 | 特徴・遺存率 | 胎土・色調 |
|------|-----|--------------------------------------|--|------------------------------|
| 1 | 台付甕 | h=23.7 f=14.4 d=18.9 t=10.2 | 口縁部は内外ヨコナデ、体部は外面上位タテハケメ、中位はナナメヨコハケメ、接合部分はタテハケメ、台部は外面ナデ、内面ヨコハケメ、体部中位・台部二次被熱し煤の付着する部分あり。 口縁部・体部・台部とも一部欠く(90%)。 | 細砂と微量の小径塵を含む。灰白(7.5YR/2)。 |
| 2 | 台付甕 | h=19.5 f=14.4 d=14.7 t=6.5 | 口縁部(体部を含め)外面ナナメコグチナデ、内面ヨココグチナデ、下位・底部には炭化物が著しく付着。胴部は外面タテコグチナデ、内面ナデ、端部ヨコ・ナナメコグチナデ。 口縁部・体部の一部欠く(90%)。 | 細砂と微量の小径塵を含む。灰白(7.5YR/2)。 |
| 3 | 単口壺 | h=22.0 f=9.0 d=20.5 t=6.9 | 口縁部は外面タテコグチナデの後タテミガキ、内面粗雑なミガキ、端部をヨコナデ、体部は外面コグチナデの後粗雑なタテ・ナナメミガキ、内面コグチナデ、胴部はユビオサエのメロ凹が残る。 口縁2/5周・体部1/3周欠く(60%)。 | 細砂を含む。灰白(2.5YR/2)。 |
| 4 | 単口壺 | h=19.1 f=7.8 d=18.8 t=7.2 | 口縁部(体部上位を含め)外面タテ・ヘラナデ、中位はヨコ・ナナメヘラナデ(乾燥接合部の一部ナメコグチナデ)。最下部強くコグチナデ、口縁部は内面コグチナデで端部をヨコナデ、体部は上位ヨコナデ、中位以下はコグチナデ。 体部の一部・底部1/3周欠く(90%)。 | 細砂やや多く含む。灰白(2.5YR/2)。 |
| 5 | 単口壺 | h=11.1 f=12.7 d=13.3 t=6.3 | 口縁部は内外ヨコナデ。体部はタテコグチナデ、内面コグチナデ、底部は外面ヘラナデ、七土による変形か、成形時にすでにまんでいたのかわからないが、口縁部・体部中位楕円形に歪む。 口縁1/2周・体部1/4周欠く(65%)。 | 細砂と微量の小径塵を含む。灰白(2.5YR/2)。 |
| 6 | 単口壺 | h=12.0 f=10.4 d=11.7 t=4.3 | 口縁部(コグチナデによる)小さな瘤面が形成される。口縁部は外面ナデ(折返部分にユビオサエによる凹を残す部分がある)、内面コグチナデ。体部は外面タテコグチナデの幾部分的にタテヘラナデを加える、内面コグチナデ、底部は外面ヘラナデ。成形調整とも粗雑、口縁部・体部一部欠く(95%)。 | 微量細砂少量含む。灰白(2.5YR/2)。 |
| 7 | 瓶 | h=11.9 f=12.9 t=3.5 | 口縁部は外面コビオサエ、内面コグチナデ、端部(ユビ?)ナデ、体部は外面ナナメ・タテコグチナデ、端部ヨコナデ、内面コグチナデ。底部焼成前竹ヒコ状工法で内側から穿孔(底部に8孔、側面に1孔、計9孔)、調整の粗雑さが目立つ。(100%)。 | 多量の細砂と微量の小径塵を含む。灰白(2.5YR/2)。 |
| SK47 | 器種 | 寸法 | 特徴・遺存率 | 胎土・色調 |
| 1 | 台付甕 | h=15.5 f=12.7 d=12.9 t=7.9 | 口縁部外傾する端面を作り外面にキザミメを施す。口縁部(体部を含め)細かく浅いナナメハケメ、内面は外面と同様のヨコハケメ、体部内面はヨコナデ、台部は外面体部同様のタテハケメ、一部ナデを加える、端部はヨコハケメ、内面コグチナデ。 体部3/5欠く(55%)。 | 褐色粒下と多量の粗砂を含む。灰白(10YR/2)。 |
| 2 | 単口壺 | h=11.1 f=6.7 d=11.1 t=4.8 | 口縁部(体部を含め)外面ナナメハケメ、体部は内面中位以下はコグチナデ、上位はユビオサエを残す。 口縁1/2周・体部1/2周欠く(55%)。 | 細砂少量含む。灰白(10YR/2)。 |
| 3 | 高杯 | h=(9.6) f=19.9 | 胴部は外面タテミガキ、内面ナナメミガキ、接合部分は外面タテミガキ、杯部1/3周・接合部遺存(30%)。 | 細砂少量含む。灰白(2.5YR/2)。 |
| SK50 | 器種 | 寸法 | 特徴・遺存率 | 胎土・色調 |
| 1 | 小形埴 | h=(5.7) d=7.6 t=3.0 | 体部は外面ヨコ・ナナメナデ、内面コグチナデ、体部中位を焼成後穿孔(径3mm)、体部外面に赤彩遺存。口縁全周・体部一部欠く。 | 灰白(7.5YR/2)。赤彩(赤7.5R/8)。 |
| SK51 | 器種 | 寸法 | 特徴・遺存率 | 胎土・色調 |
| 1 | 埴? | h=(4.5) f=12.2 | 外面タテハケメ、内面コグチナデで端部内外をヨコナデ。 口縁部1/3周遺存。 | 細砂を含む。灰白(10YR/2)。 |
| 2 | 碗 | h=7.2 f=9.6 d=9.8 t=4.0 | 口縁部(体部上位を含め)外面軽いナデ、タテハケメが残る、下位はヨコヘラナデ、一部ヘラズブリ?内面ヨコ・ナナメハケメ、体部はナデ、底部は外面ヘラナデ。 口縁2/3周・体部一部・底部1/3周欠く(65%)。 | 多量の細砂と微量の粗砂を含む。灰白(10YR/1)。 |
| SK52 | 器種 | 寸法 | 特徴・遺存率 | 胎土・色調 |
| 1 | 壺 | h=(16.5) d=22.0 t=8.0 | 体部は外面タテミガキ、内面ヨコヘラミガキ、底部は外面ヘラナデ(端部外面タテハケメ残る)、体部下位に赤彩がわずかに遺存。 体部下位1/4周・底部1/2周遺存。 | 灰黄褐(10YR6/2)。赤彩(赤10YR4/8)。 |

| 表標 | 器種 | 寸法 | 特徴・遺存率 | 胎土・色調 |
|----|-------|---|---|---|
| 1 | 台付甕 | h=(20.6) f=18.2 d=16.7 | 口縁部は外面タテハケメ、内面ヨコ・ナナメハケメ、端面内外ヨコナデ。体部は外面上位ヨコ・ナナメハケメ、中位以下(脚部を含め)タテ・ナナメハケメ、内面短い単位でヨココグチナデ。 口縁部2/5周・体部一部・底部5/6周欠く(65%) | 灰白(10YR8/2)。 |
| 2 | 台付甕 | h=(20.0) f=16.7 d=19.6 | 口縁部(頸部を含め)外面タテハケメ、内面ヨコハケメ、端面内外をヨコナデ。体部は外面上位ヨコ・ナナメハケメ、中位以下はタテ・ナナメハケメ、内面丁寧にナデ。体部上位に赤彩遺存? 口縁部2/3周・体部2/5周遺存(40%) | 微細砂と少量の粗砂含む。灰白(10YR8/1)。 赤彩? (赤10R5/8)。 |
| 3 | 台付甕 | h=(27.7) f=20.5 d=28.2 | 口縁・体部1/3遺存。 | 粗砂少量含む。 灰白(2.5Y7/1)。 |
| 4 | 台付甕 | h=(22.2) f=18.3 d=23.1 | 口縁部内外ヨコナデ。頸部は外面タテハケメ、内面ヨコハケメ。体部は外面ナナメ(上位は主にヨコ)ハケメ。下位細かなタテハケメ及びタテコグチナデ、内面コグチナデ(下位に細かなハケメの残る部分あり)。体部下位二次被熱し剥落、摩滅する部分多い。体部外面中位から下位にヘラ先(?)によるタテの条痕有り。 口縁・体部の一部と底部欠く(80%) | 砂粒多量を含む。 灰白(10R8/1)。 |
| 5 | 台付甕 | h=(6.4) | 口縁は外面タテハケメ、内面ヨコハケメ、上部ナデ。体部底面ナデ。接線部・台部破片(端部全欠く)。 | 少量の粗砂含む。 灰白(2.5Y8/2)。 |
| 6 | 台付甕 | h=(3.5) | 内面コグチナデ・ナデ。接線部破片。 | 鈍い橙(7.5R7/3)。 |
| 7 | 台付甕 | h=(5.0) | 外面タテ・ナナメハケメ、体部下位はタテにナデ、内面コグチナデ。台部破片(端部1/4周欠く)。 | 細砂大量を含む。 灰白(10YR8/1)。 |
| 8 | 台付甕 | h=(3.9) t=4.5 | 外面タテハケメ、部分的にタテコグチナデを加える。端部は軽いヨコナデ。内面ナデ(端部ハケメ残る)。体部底面はナデ。台部破片(接線部全周・端部1/2周遺存)。 | 微量の小粒砂を含む。 灰白(10YR7/1)。 |
| 9 | 折返し縁蓋 | h=(36.0) f=13.3 d=30.5 t=11.3 | 口縁部は内外ミガキ?(削減して調整不明瞭)。体部は外面タテミガキ、内面ヨコにナデ(一部コグチナデ痕残る)。底部穿孔? 体部下位二次被熱。口縁内外・体部外面に赤彩遺存。 口縁部3/5周・体部一部及び底部欠く(70%) | 粗砂多量を含む。 浅黄橙(7.5YR8/3)。 赤彩(明赤褐2.5YR5/8) |
| 10 | 蓋 | h=(25.5) d=25.8 t=9.6 | 外面タテミガキ、内面ヨココグチナデ。外面赤彩遺存。 口縁全周及び体部の一部欠く(80%) | 粗砂多量を含む。 灰白(10YR8/1)。 赤彩(明赤褐2.5YR5/8) |
| 11 | 単口壺 | h=(19.7) f=10.8 d=21.4 | 口縁部小さな外傾する端面を形成。内外面ヨコミガキ。体部は外面タテミガキ、内面コグチナデ、上位はナデ・コグチナデ。口縁内外・体部外面赤彩わずかに遺存。口縁一部・体部1/2周・底部欠く(65%) | 粗砂多量を含む。 灰白(2.5Y8/2)。 |
| 12 | 単口壺 | h=(9.6) f=12.5 | 口縁部は外面タテハケメの後ヨコナデ、内面ヨコハケメの後ヨコナデ、頸部はヨコ・ナナメハケメ。体部は外面タテハケメ、内面ナデ(上位ナナメハケメ、ユビオサエの後ナデ)。 口縁2/5周・体部4/5周遺存(15%) | 粗砂多量を含む。 鈍い黄橙(10YR7/2)。 赤彩(赤7.5YR4/8)。 |
| 13 | 単口壺 | h=(15.8) f=10.2 d=(13.8) t=6.2 | 口縁部(頸部を含め)外面タテ・ナナメハケメ、内面ヨコ・ナナメハケメ、端部ヨコナデ。体部は内面一部ハケメが残る。 口縁部1/3周・体部一部・底部3/5周遺存(20%) | 細砂微量を含む。 灰白(10YR8/1)。 |
| 14 | 単口壺 | h=10.8 f=7.3 d=8.7 t=4.9 | 口縁部は内外をヨコナデ。体部は上位外面幅広いナナメハケメ、他はナデ、中位以下は幅広いナナメハケメ、内面ナデ(上位ユビオサエの凸凹、底面にコグチナデ痕あり)。口縁部2/5周欠く(95%) | 粗砂含む。 鈍い黄橙(10YR7/3)。 |
| 15 | 片形蓋 | h=(9.6) f=12.4 | 口縁部マキアゲ接線部にタテに赤彩が染み渡る様状浮文を意匠?(2条1単位4ヶ所)。口縁部は内外をヨコミガキ。体部上位にLRの単純縦文を2段に施文。縄文部分を除き外面ヨコミガキ、内面ナデ。口縁・体部破片。 | 粗砂含む。 灰白(10YR8/1)。 赤彩(赤7.5YR4/8)。 |
| 16 | 壺 | h=(2.3) t=6.7 | 底部は外面一定方向にコグチナデ。体部は外面ハケメの後一部ナデを加える。内面コグチナデの後ナデ。底部破片。 | 粗砂含む。 灰白(2.5YR8/2)。 |
| 17 | 器台 | h=(5.3) f=9.1 | 外面ハケメの後タテミガキ、内面ミガキ、端部ヨコナデ、ハケメが各所に残る。円形4個。貫通孔径3mm。赤彩認めず。 受部1/2周遺存。 | 粗砂含む。 灰白(2.5Y8/2)。 |
| 18 | 高杯 | h=(4.7) f=12.3 | 内外面ヨコミガキ。内外赤彩わずかに遺存。脚部とはホゾ組結合。杯部2/5周遺存。 | 細砂多量を含む。 灰白(10YR8/2)。 赤彩(赤褐2.5YR4/8)。 |

| 表探 | 器種 | 寸法 | 特徴・遺存率 | 胎土・色調 |
|----|------|-------------------|--|--|
| 19 | 高杯 | h=(4.5) f=14.1 | 杯部口縁部小さな端面を形成。外面タテヘラミガキ、内面タテ・ナナメヘラミガキ。赤彩遺存。杯部2/3周遺存。 | 少量の粗砂と小径礫含む。灰白(10YR8/2)。赤彩(明赤褐2.5YR5/8)。 |
| 20 | 高杯 | h=(3.8) | 外面ヨコミガキ、内面タテミガキ。杯部1/4周及び接縁部遺存。 | 鈍い黄褐色(10YR7/2)。 |
| 21 | 高杯 | h=(8.8) f=22.4 | 外面タテミガキ、内面タテヘラミガキ(底面は一定方向にミガキ)。赤彩認められない。杯部破片1/2周遺存(25%)。 | 細砂と微量の小径礫含む。灰白(2.5YR/2)。 |
| 22 | 高杯 | h=(4.8) | 杯部は内外をヨコミガキ。脚部円窓3個。脚部は外面ナデ、内面ハケメ。脚部は杯部底面にハケメを施しホゾ組結合する。赤彩の遺存確認できず。接縁部破片。 | 灰白(10YR8/2)。赤彩(赤10R5/8)。 |
| 23 | 高杯 | h=(5.8) | 脚部円窓3個。外面ヨコミガキ、内面ナデ。接縁部破片。 | 微細砂と微量の小径礫含む。鈍い黄褐色(10YR7/2)。 |
| 24 | 高杯 | h=(8.3) t=10.4 | 外面タテミガキ、内面ナデ。端部はヨコナデ。円窓3個。外面に赤彩遺存。脚部破片(端部1/5周欠く)。 | 細砂少量含む。灰白(7.5BR/2)。赤彩(赤10R4/8)。 |
| 25 | 高杯 | h=(3.8) t=20.0 | 脚部円窓3個。外面タテミガキ、内面ナデ。乾燥時または焼けひずみによるものか、端部上方に湾曲する。脚部破片(接縁部全周・脚部1/6周遺存)。 | 粗砂含む。浅黄褐色(10YR8/3)。 |
| 26 | 脚部出? | h=(3.7) t=5.0 | 脚部円窓4個。外面タテミガキ、内面ナデ。体部底面はミガキ。脚部外面・体部底面に赤彩遺存。脚部破片。 | 粗砂含む。灰白(10YR8/2)。赤彩(赤7.5B4/8)。 |
| 27 | 裝飾器台 | h=(3.9) | 杯部下位は外面ナナメミガキ、内面ミガキ。脚部は外面タテヘラミガキ、内面ナデ(シボリメ残る)。杯部外面に赤彩わずかに遺存。杯下部破片。 | 粗砂含む。浅黄褐色(10YR8/3)。 |

出土遺物実測図

- ・道跡出土の遺物について以下にまとめて収載してある。
- ・遺物の番号は各遺構の平面・断面図（本文編）中の遺物ドットの番号と一致する。
- ・縮尺は原則として以下のとおり。
縄文時代の土器：1/5・1/4・1/3（拓影図）、石器：1/3・2/3
古墳時代の土器：1/4（一部1/8）、土製品・石製品：1/2、鉄製品：1/3、
木製品：1/8
- ・土器の赤彩の施してある部分は赤色のアミを掛けて2色刷りとした。

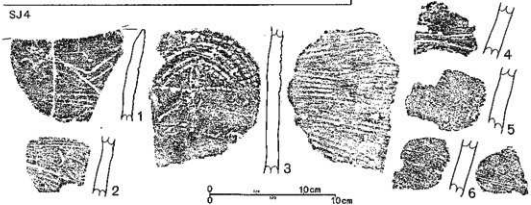
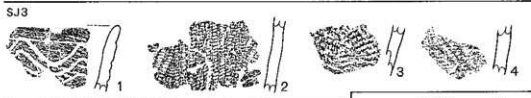
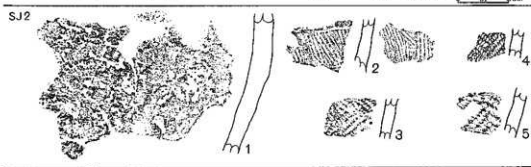
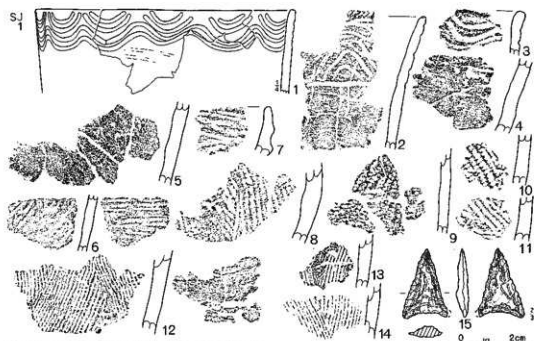

第1图 第1·2·3·4号住居跡出土物実測图

SJ4

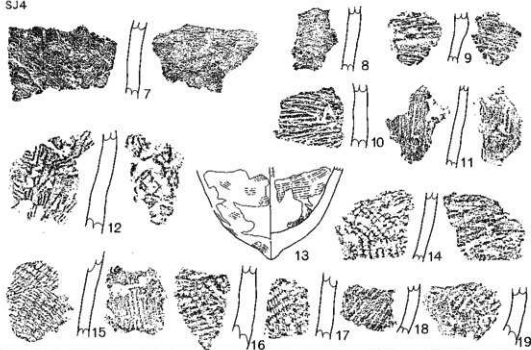

SJ5

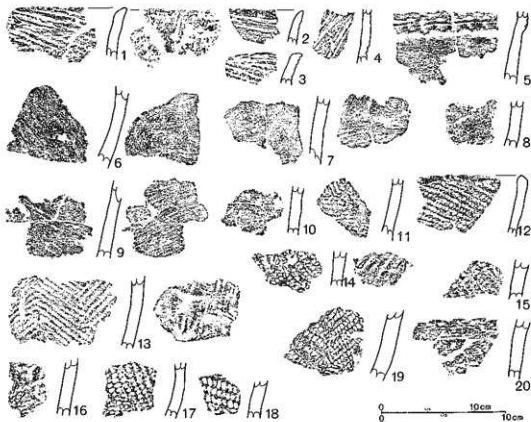

第2图 第4·5号住居跡出土物実測图

SJ6

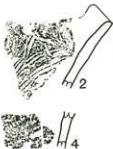
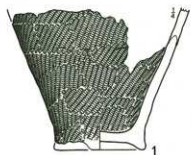

SJ7



SJ8

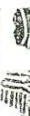

SJ9

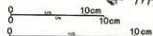
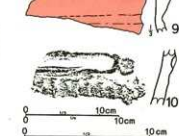
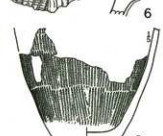
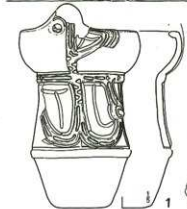

第3图 第6-7-8-9号住居跡出土遺物実測図

SJ10

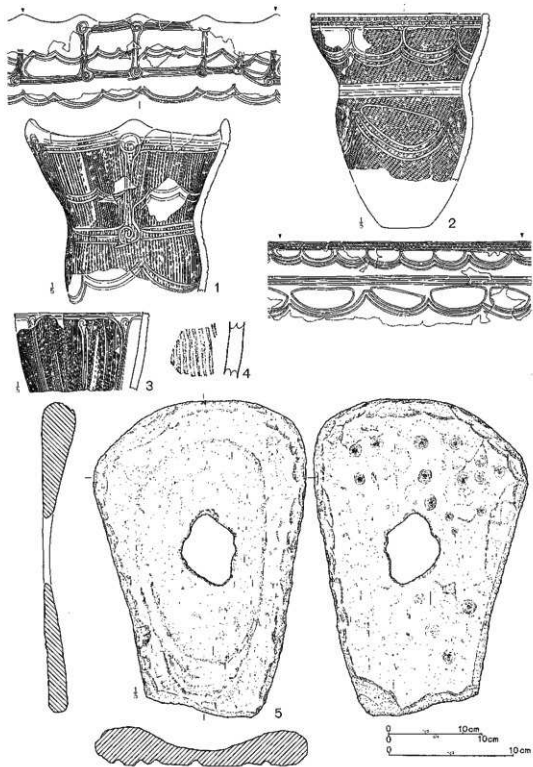

第4图 第10号住居跡出土遺物実測図

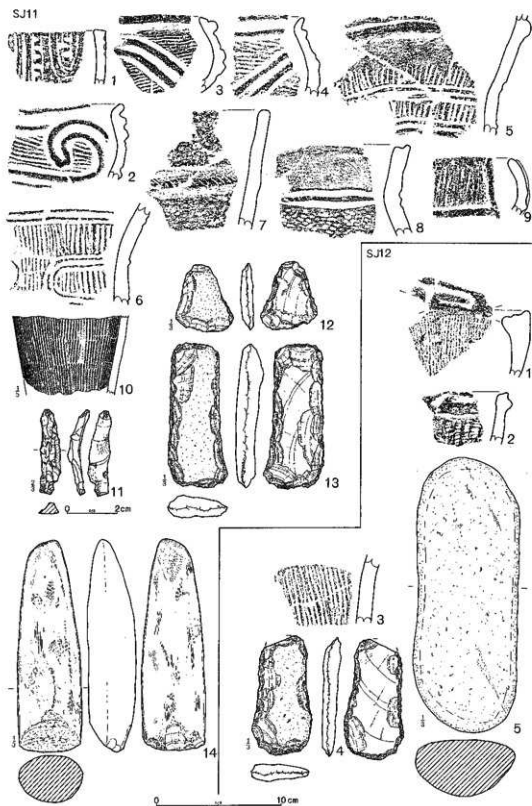

第5图 第11·12号住居跡出土遺物実測図

SJ13

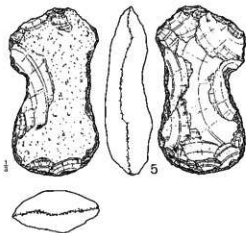
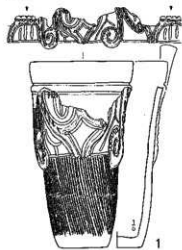

SJ14

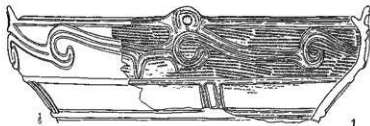

0 10cm 10cm

第6图 第13·14号住居跡出土遺物実測図

SJ14

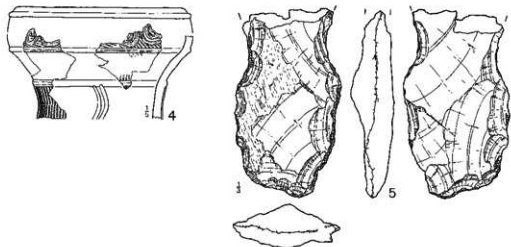

SK10

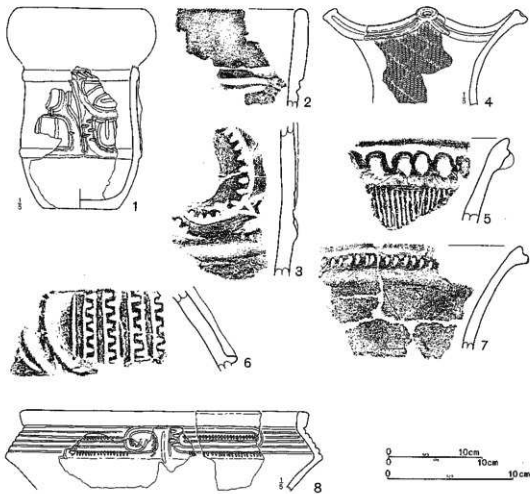

第7图 第14号住居跡・第10号土壌出土遺物実測図

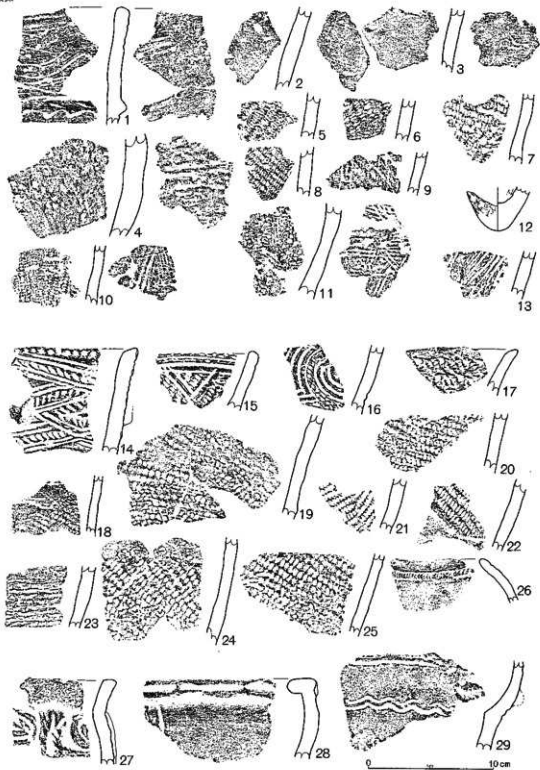

第8圖 表採繩文時代遺物表測圖

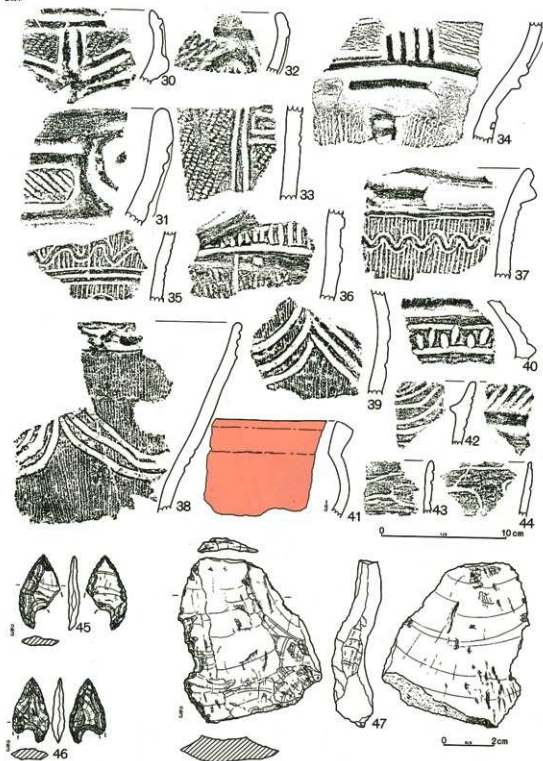

第9圖 表採繩文時代遺物実測圖

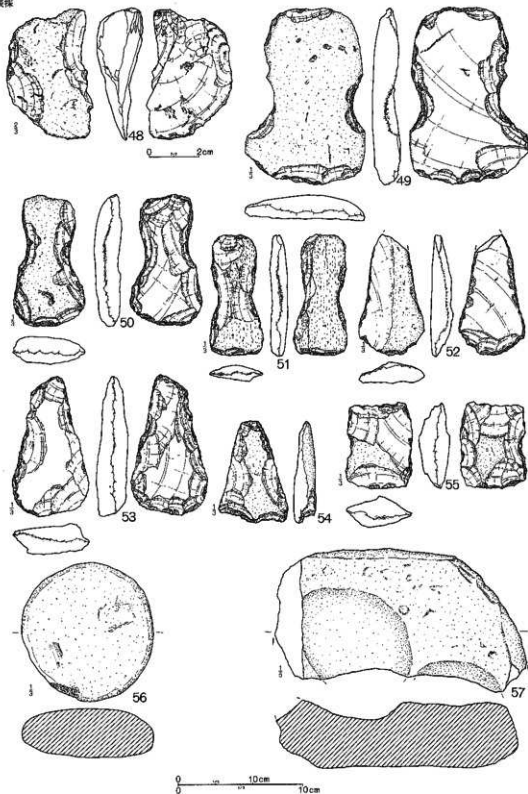

第10图 表抹石器实测图

SJ15



SJ16

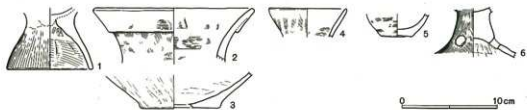

SJ17

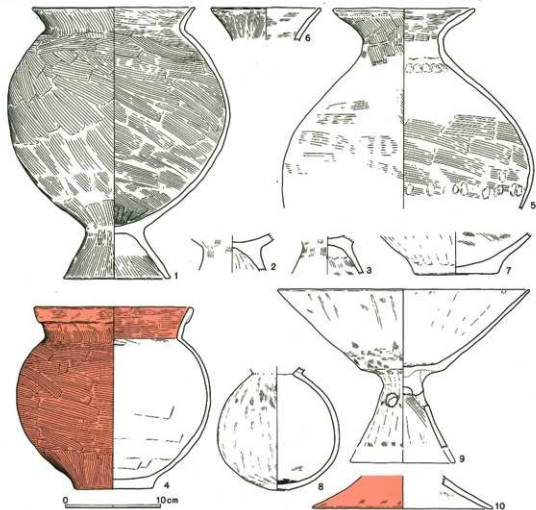

第11图 第15·16·17号住居跡出土遺物実測図

SJ 18

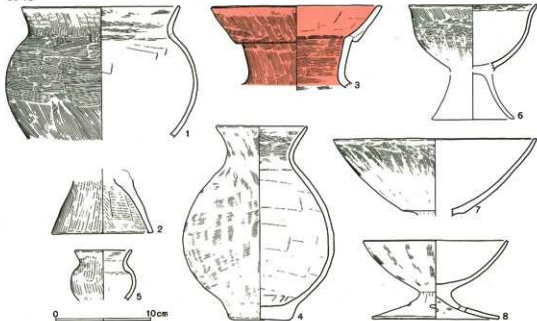

SJ 19

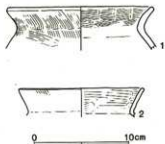

SJ 20

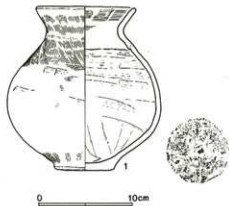

SJ 21

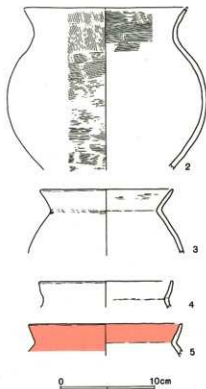

第12图 第18·19·20·21号住居跡出土遺物実測図

SJ21

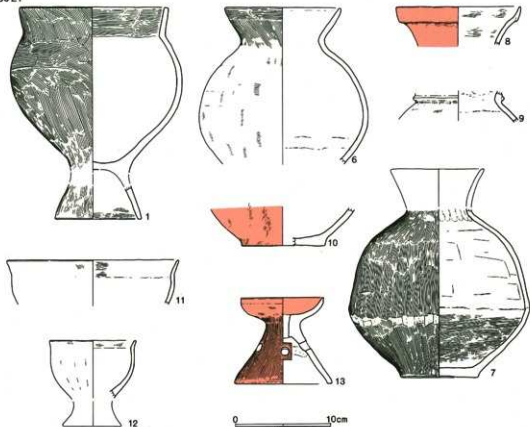

SJ22



SJ24

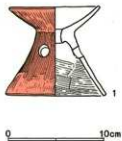

第13图 第21·22·24号住居跡出土遺物実測図

SJ26

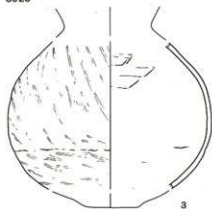

0 10cm

SJ28



0 10cm

SJ29

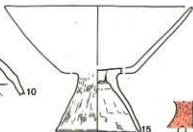
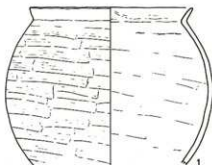

0 10cm



第14图 第26·28·29号住居跡出土遺物実測図

SJ30

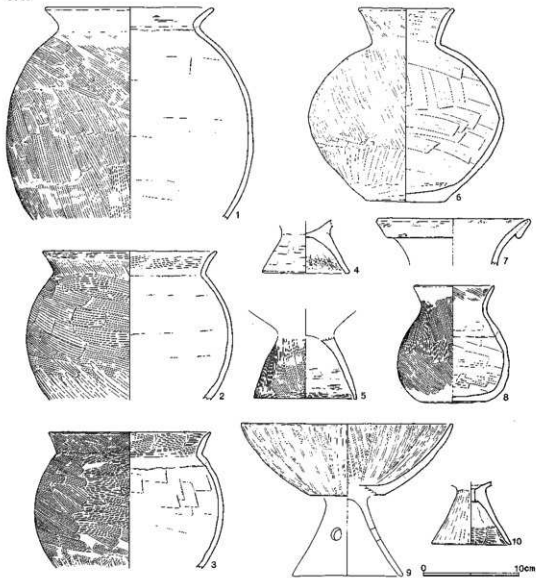

SJ 32



第15图 第30·32号住居跡出土遺物実測図

SJ33

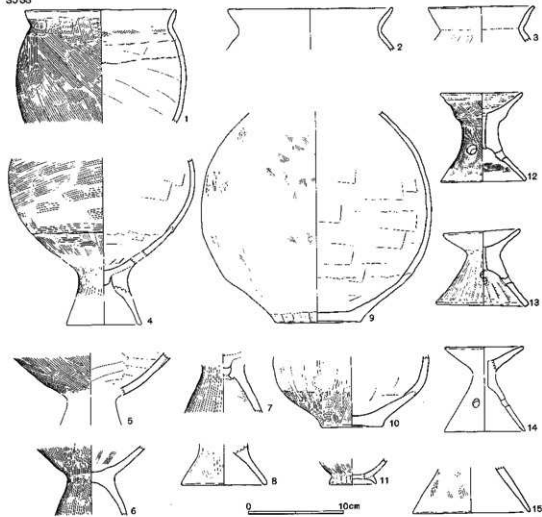

SJ34

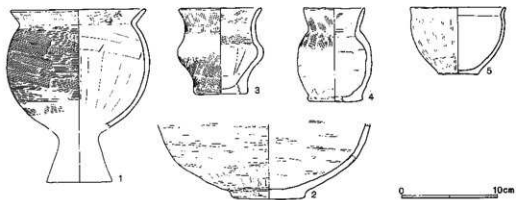

第16图 第33·34号住居跡出土遺物実測図

SJ35

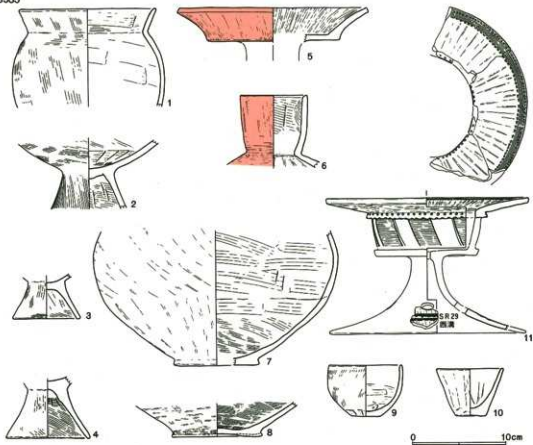

SJ36

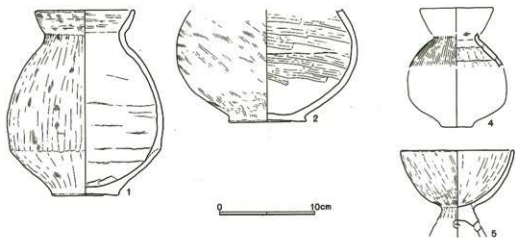

第17图 第35·36号住居跡出土遺物実測図

SJ36

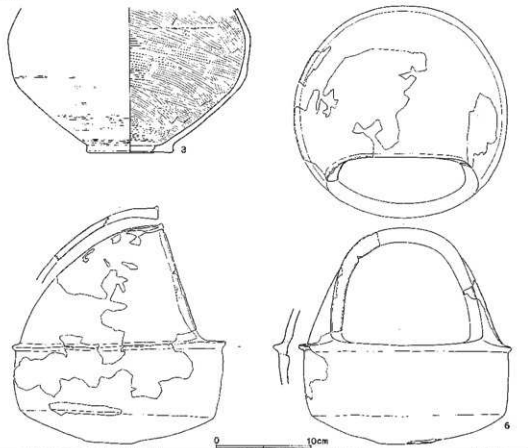

SJ37

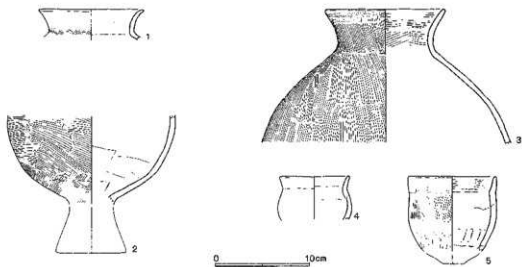

第18图 第36·37号住居跡出土遺物実測図

SJ38

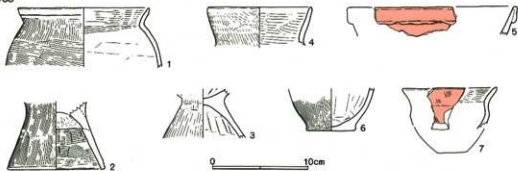

SJ39

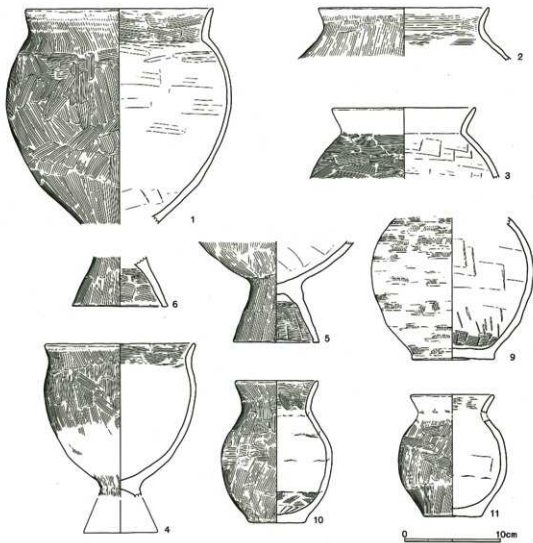

第19图 第38·39号住居跡出土遺物実測図

SJ39

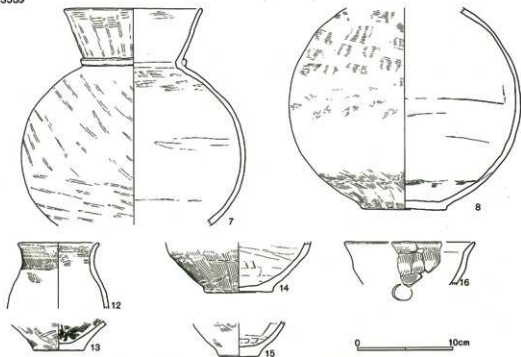

SJ40

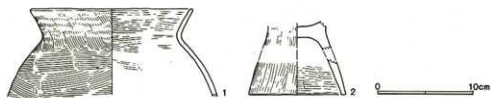

SJ41

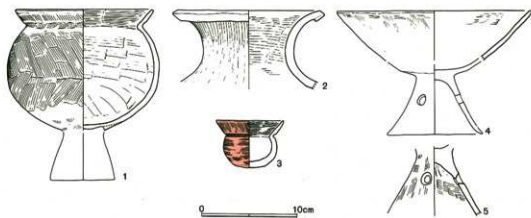

第20图 第39·40·41号住居跡出土遺物実測図

SJ42

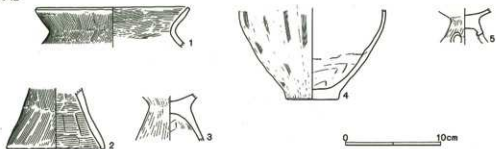

SJ43

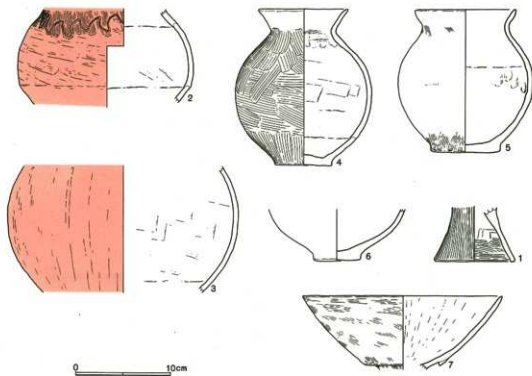

SJ44



SJ45



第21图 第42·43·44·45号住居跡出土遺物実測図

SJ46

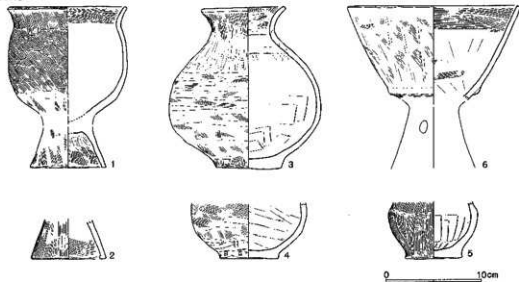

SJ47

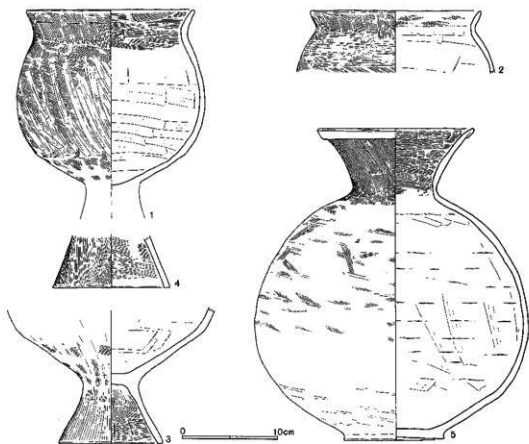

第22图 第46-47号住居跡出土遺物実測図

SJ47



SJ49

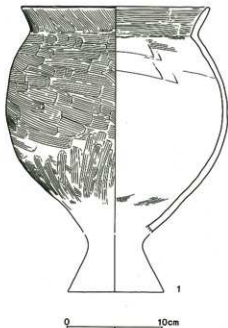

SJ50

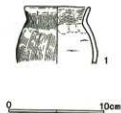

SJ53

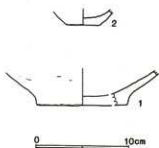

SJ51

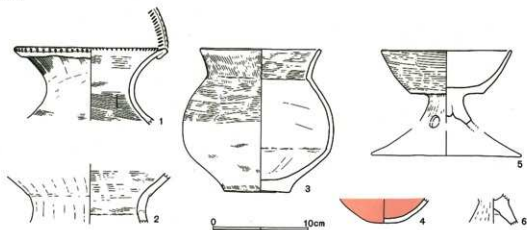

第23图 第47·49·50·51·53号住居跡出土遺物実測図

SJ56

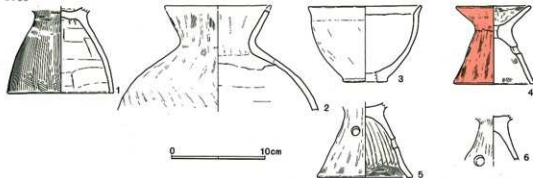

SJ57



SJ58

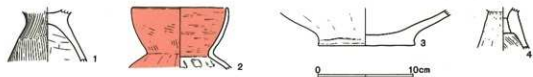

SJ61

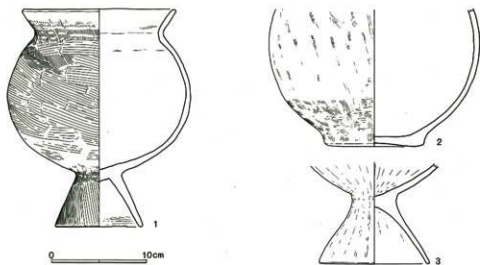

第24图 第56·57·58·61号住居跡出土遺物実測図

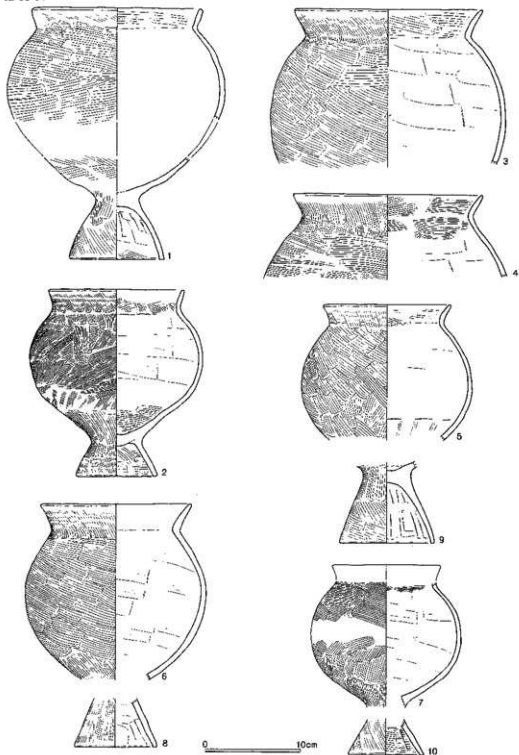

第25图 第62-63-64号住居跡出土遺物実測図

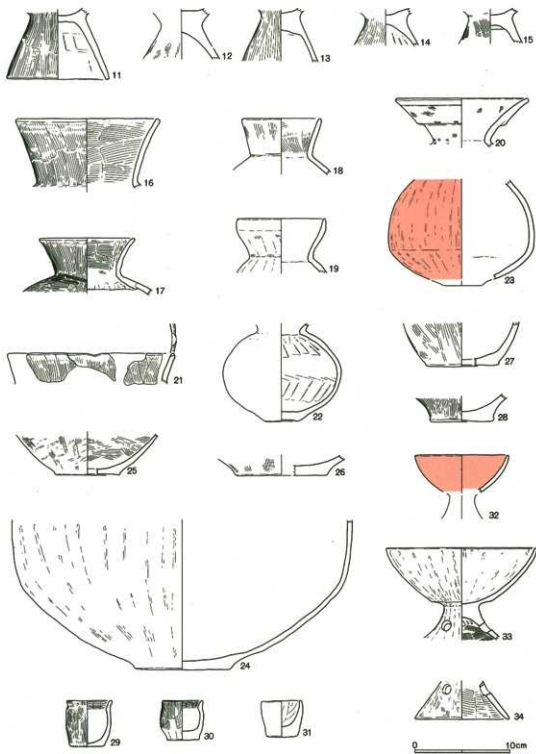

第26图 第62·63·64号住居跡出土遺物実測図

SJ65



0 10cm

SJ66



0 10cm

SJ67

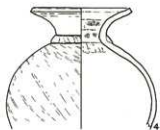
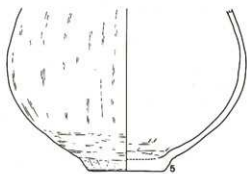
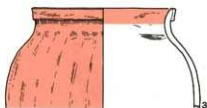
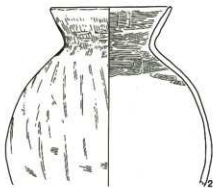

0 10cm

第27图 第65-66-67号住居跡出土遺物実測図

SJ69



SJ70



SJ71

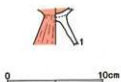

SJ72



SJ73

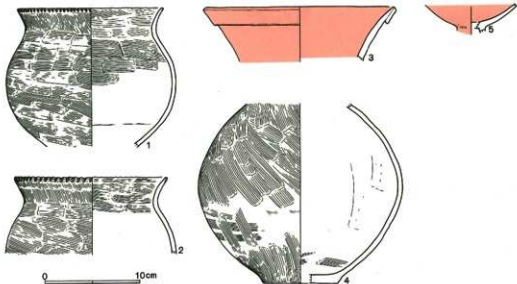

SJ74

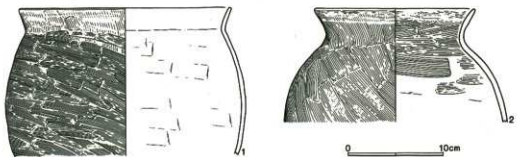

第28图 第69·70·71·72·73·74号住居跡出土遺物実測図

SJ74

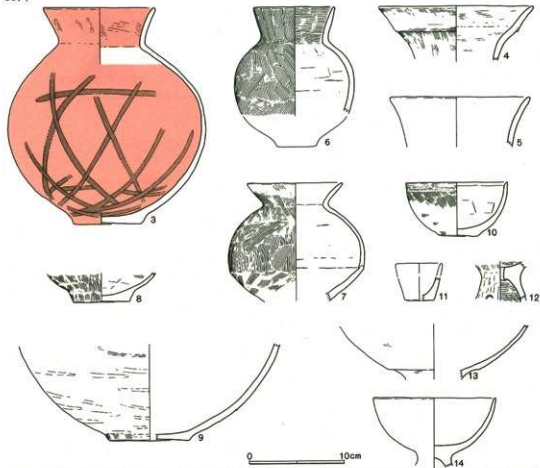

SJ75

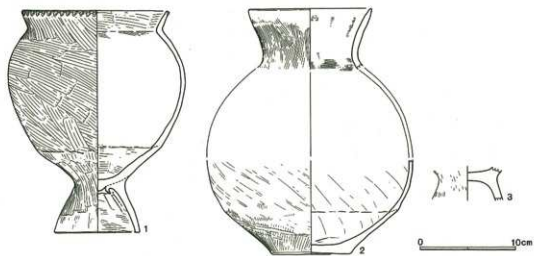

第29图 第74·75号住居跡出土遺物実測図

SJ77

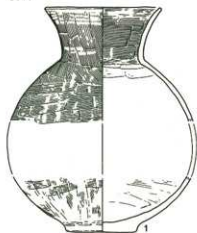

SJ76



SJ78

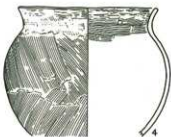
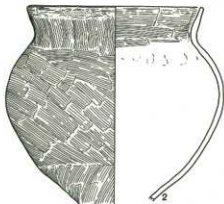
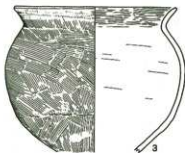
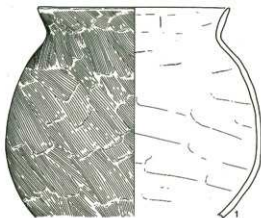

第30图 第76·77·78号住居跡出土遺物実測図

SJ78

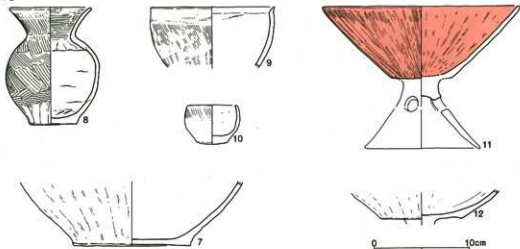

SJ79

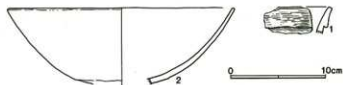

SJ80



SJ81

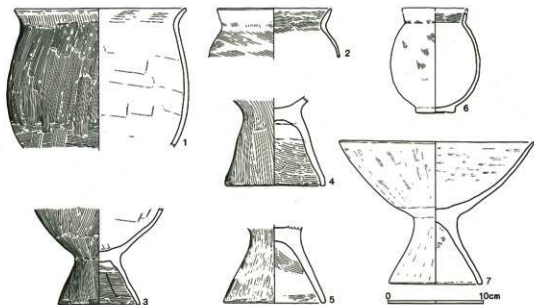

第31图 第78·79·80·81号住居跡出土遺物実測図

SJ82



SJ83



SJ84

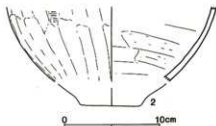
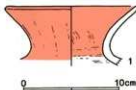

SJ87

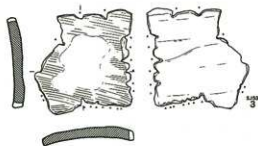
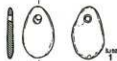
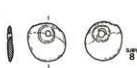

0 5cm

第32図 第82・83・84・87号住居跡出土遺物・各住居跡出土石製品・土製品実測図

SR1

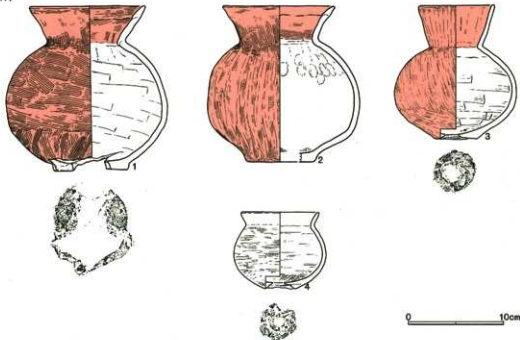

SR2

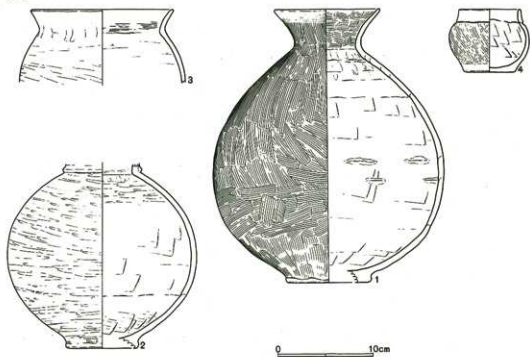

第33图 第1·2号方形阴沟墓出土文物实测图

SR3

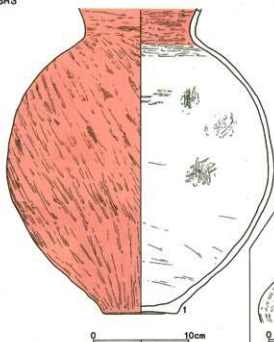

SR4



SR6

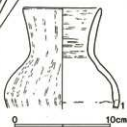

SR7

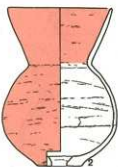
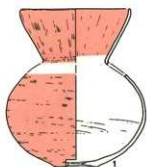

0 10cm

第34图 第3·4·6·7号方形周溝墓出土遺物実測図

SR8

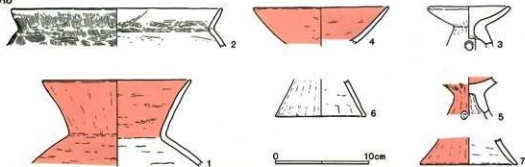

SR9

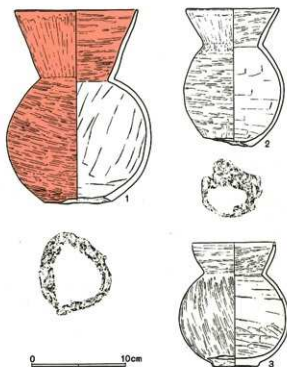

SR10

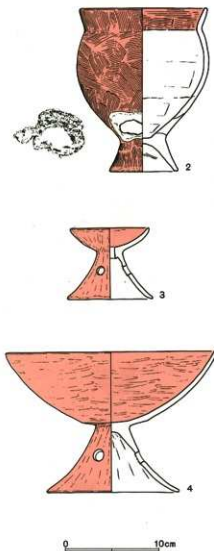

第35图 第8·9·10号方形周溝墓出土遺物実測図

SR11

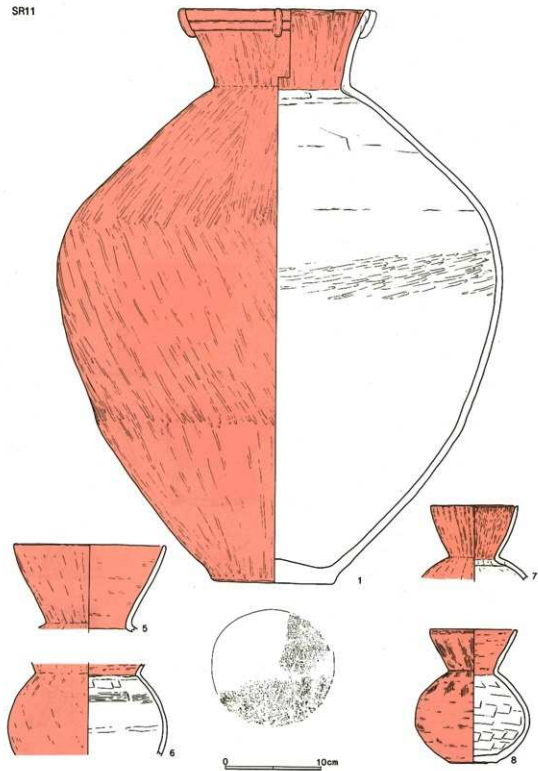

第36图 第11号方形周溝墓出土遺物実測図

SR11

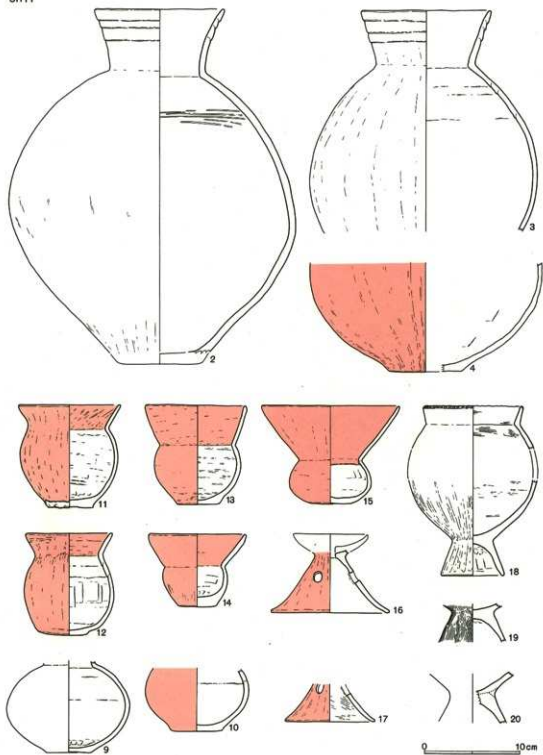

第37图 第11号方形周墓出土遗物实测图

SR12

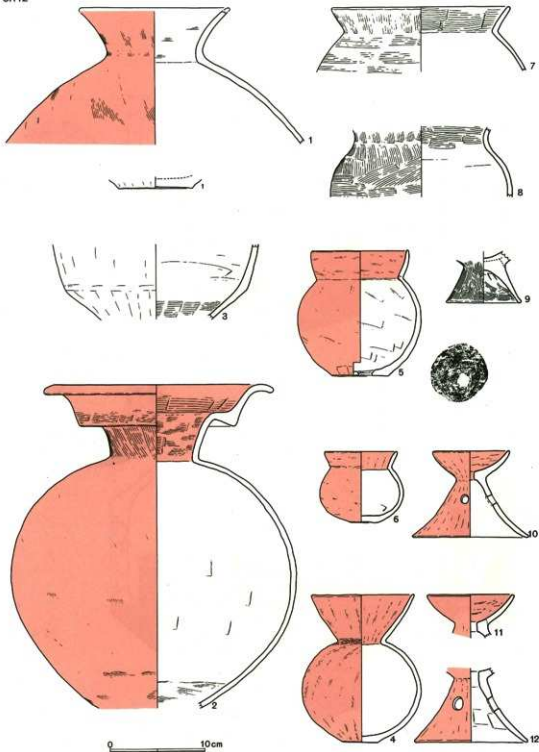

第38图 第12号方形周溝墓出土遺物实测图

SR13

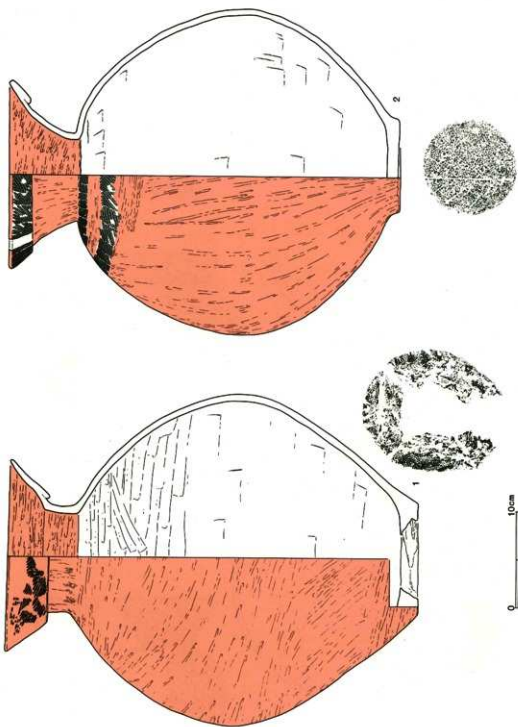

第39图 第13号方形周溝墓出土遺物実測図

SRI3

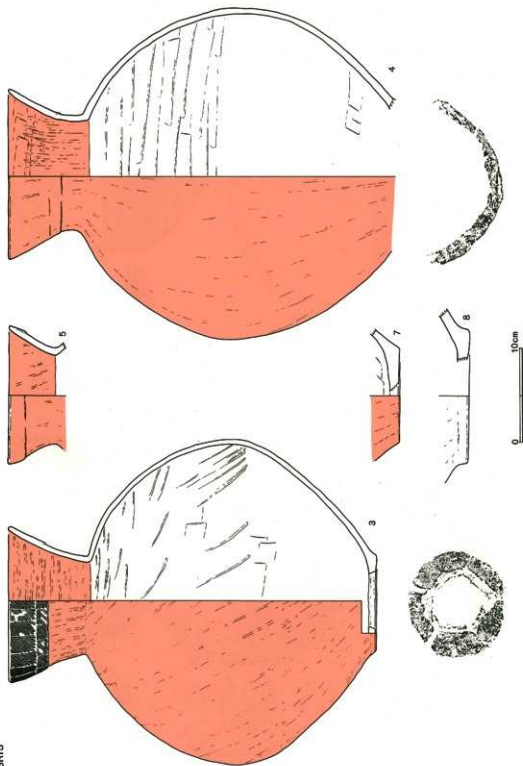

第40图 第13号方形周墓出土器物实测图

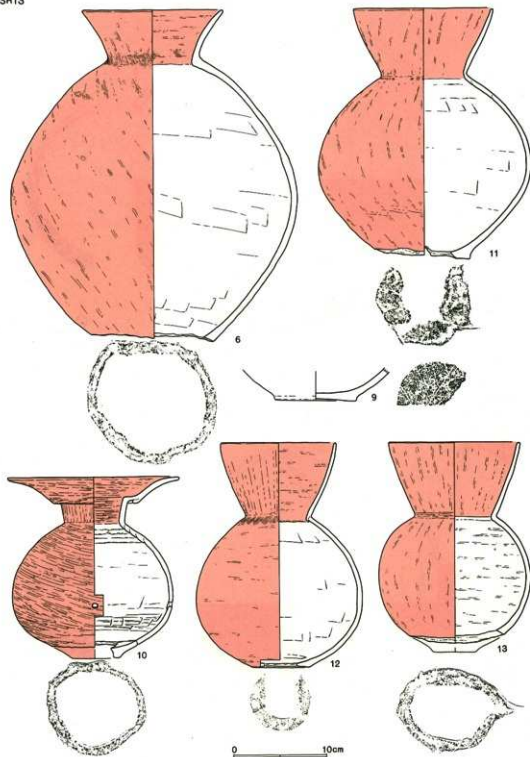

第41图 第13号方形周墓出土器物实测图

SR13

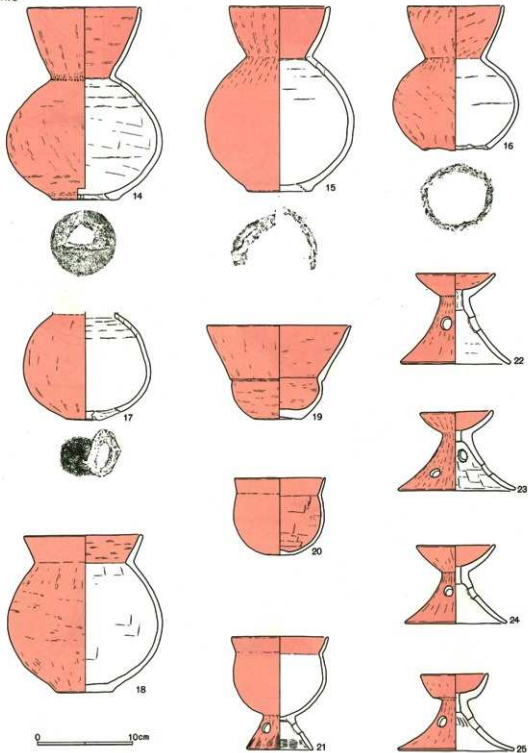

第42图 第13号方形周溝墓出土遺物実測図

SR13

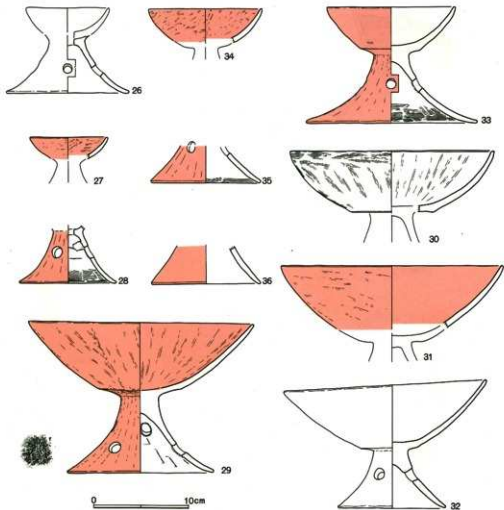

SR14



第43图 第13-14号方形周墓出土遗物实测图

SR17

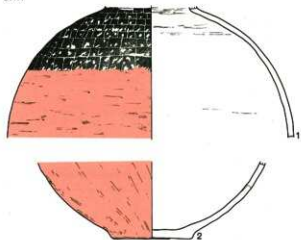

SR16

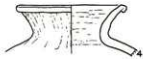
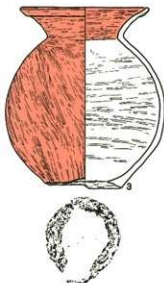
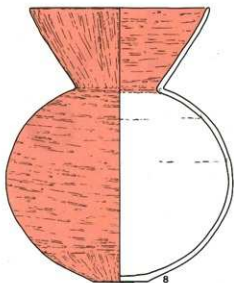
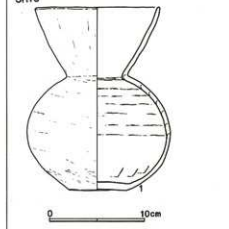

0 10cm

第44图 第16·17号方形周溝墓出土遺物実測図

SR17

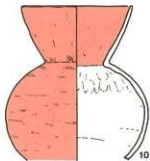
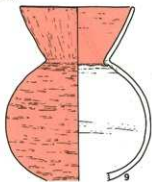

0 10cm

SR18



0 10cm

第45图 第17·18号方形周溝墓出土遺物実測図

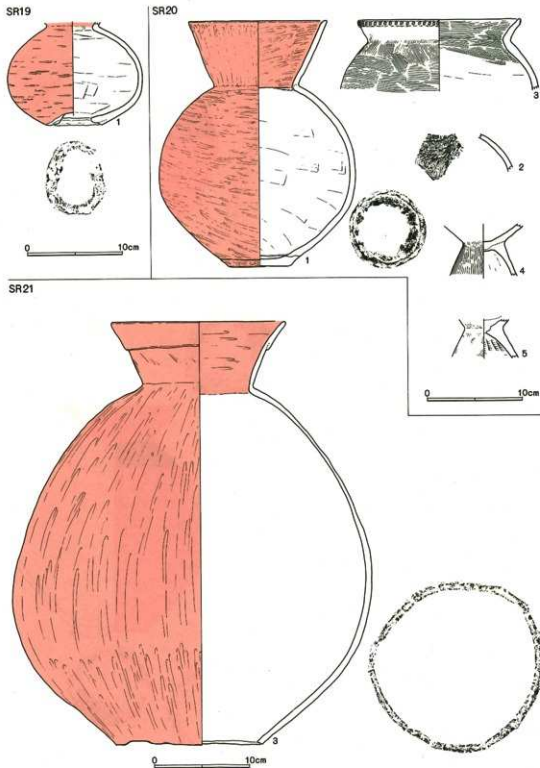

第46图 第19·21号方形周溝墓出土遺物実測図

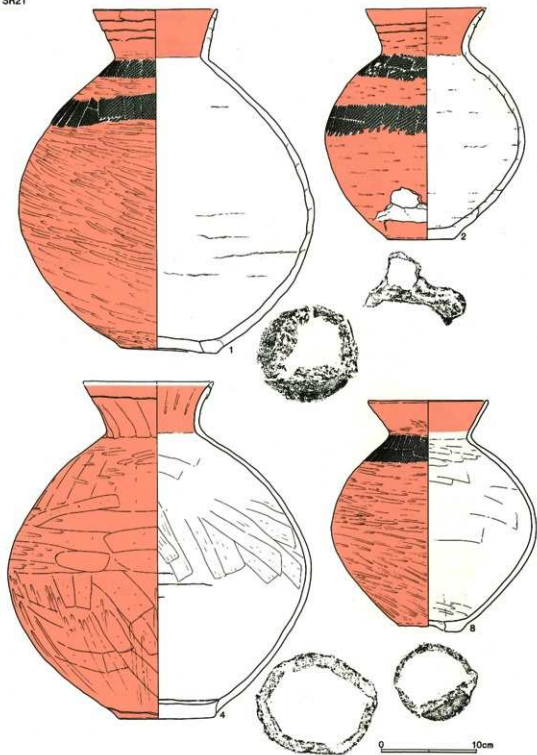

第47图 第21号方形周溝墓出土遺物実測図

SR21

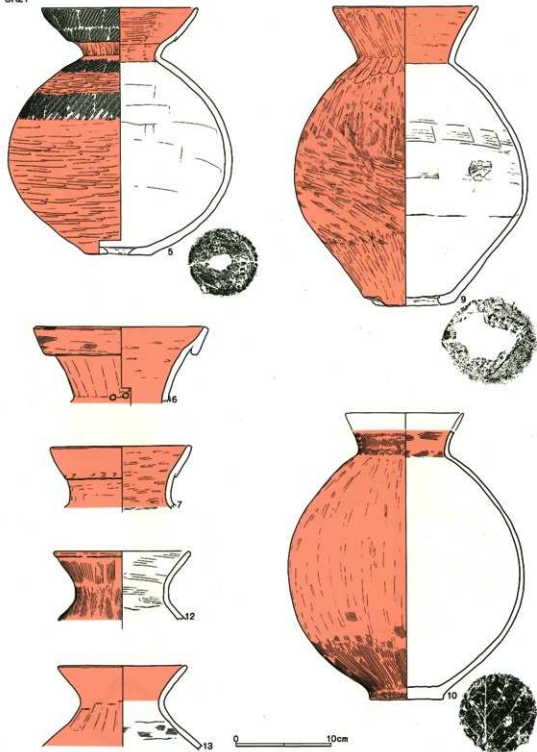

第48图 第21号方形周墓出土物实测图

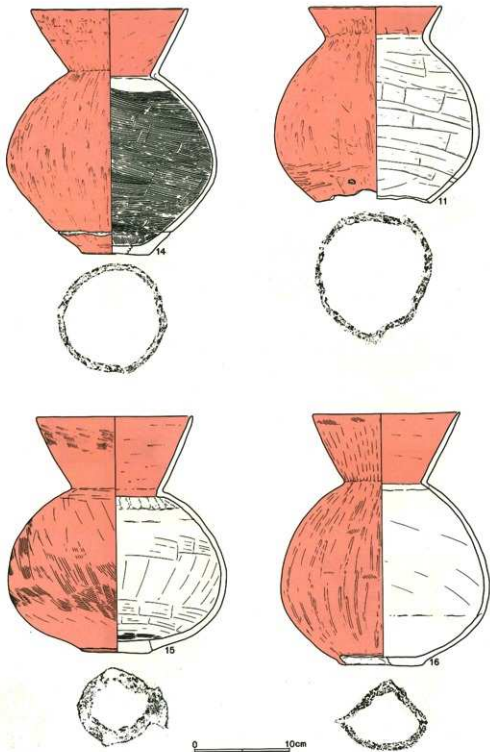

第49图 第21号方形周溝墓出土遺物実測図

SR21

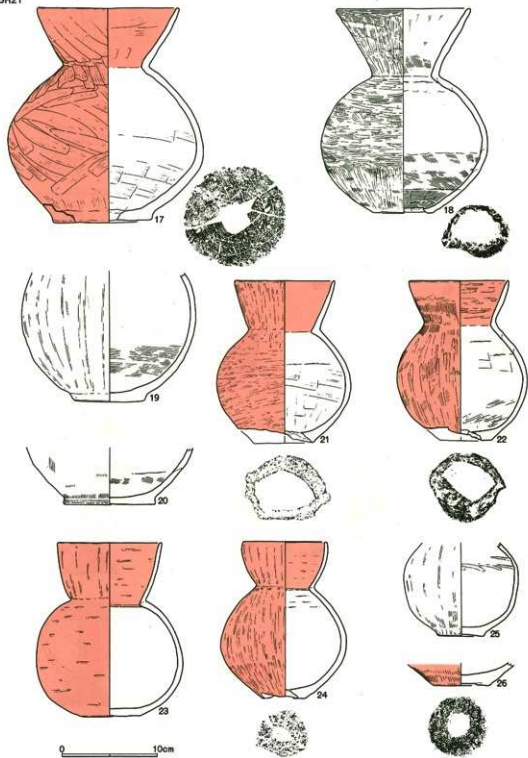

第50图 第21号方形周墓出土物实测图

SR21

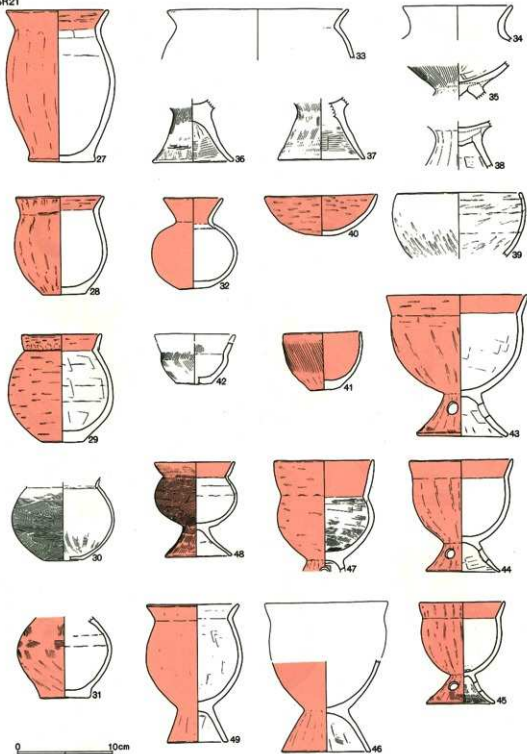

第51图 第21号方形周墓出土遗物实测图

SR21

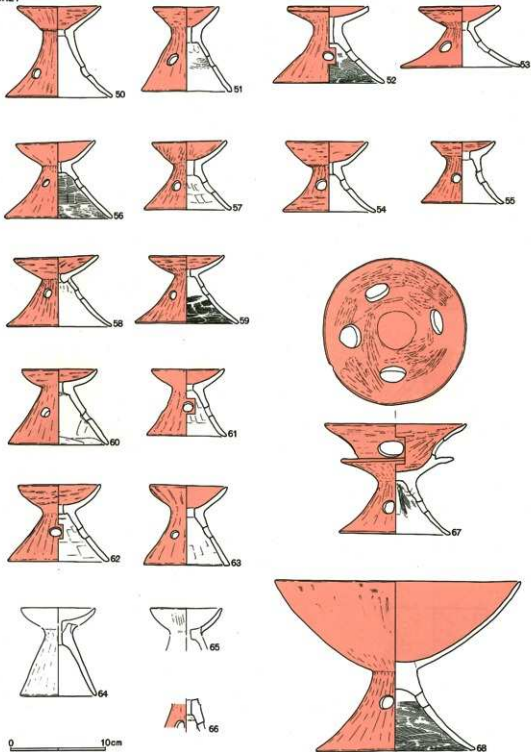

第52图 第21号方形周溝墓出土遺物実測図

SR21

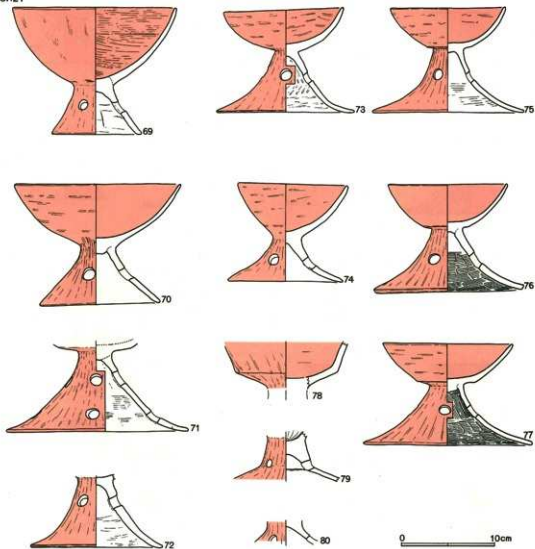

SR22



第53图 第21·22号方形周溝墓出土遺物実測図

SR24

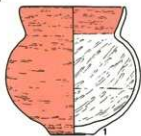

0 10cm

SR25



0 10cm

SR26

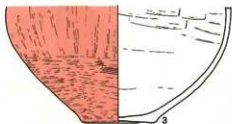
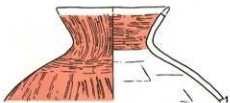

0 10cm

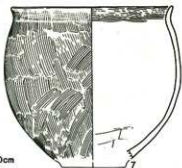
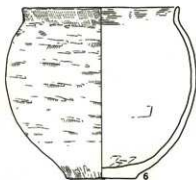
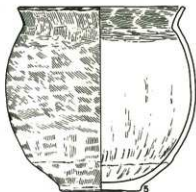

第54图 第24·25·26号方形周溝墓出土遺物実測図

SR26

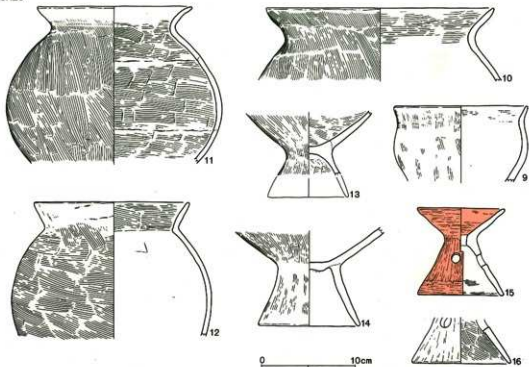

SR27

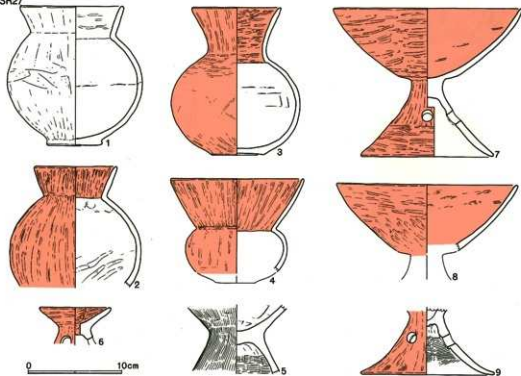

第55图 第26·27号方形周溝墓出土遺物実測図

SR28

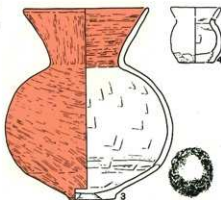
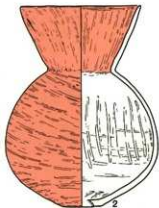
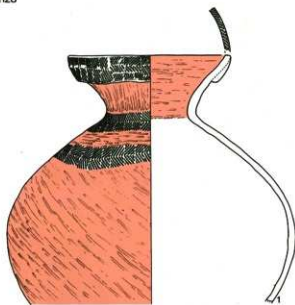

SR29



SR30

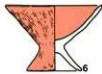
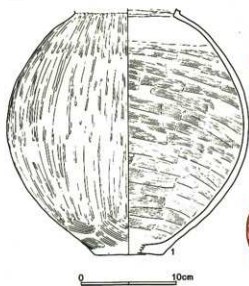

第56图 第28·29·30号方形周溝墓出土遺物実測図

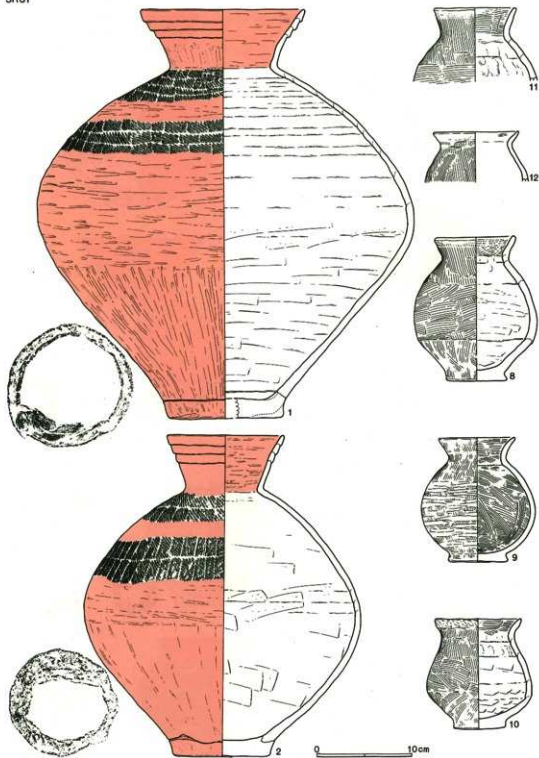

第57图 第31号方形周溝墓出土遺物実測図

SR31

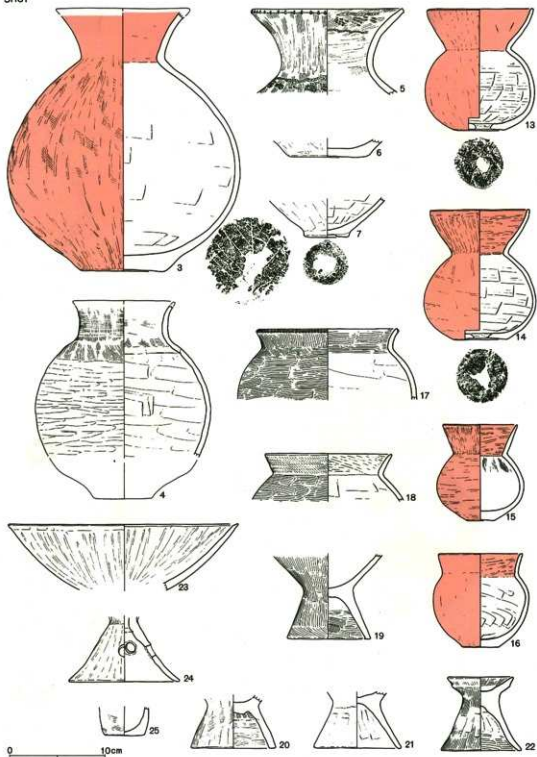

第58图 第31号方形周溝墓出土遺物実測図

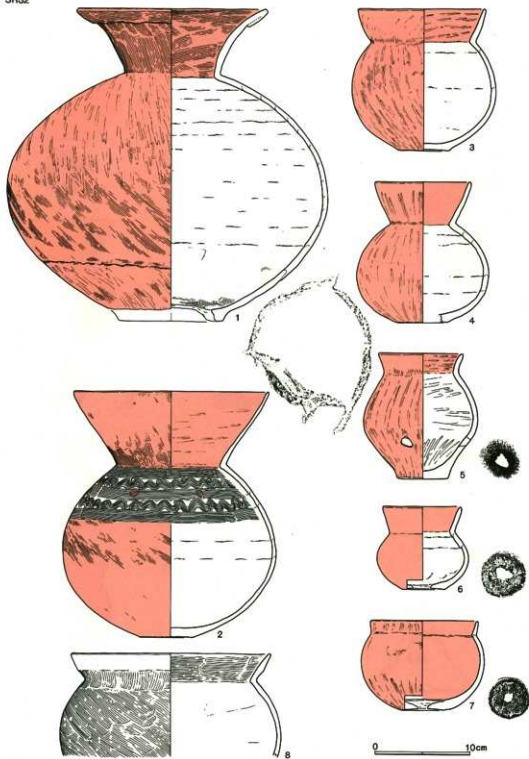

第59图 第32号方形周溝墓出土物実測図

SR32

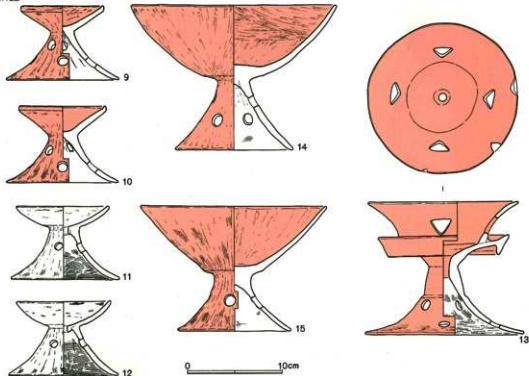

SR33

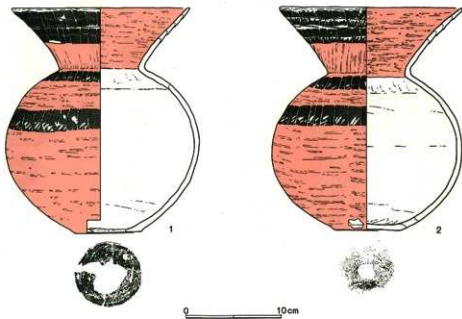

第60图 第32·33号方形周溝墓出土遺物実測図

SR33

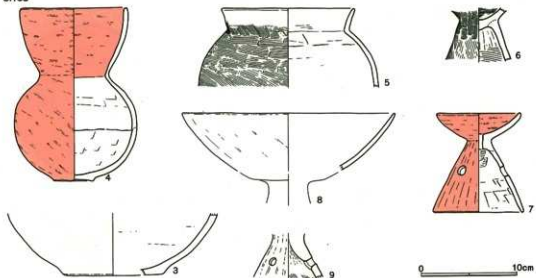

SR34

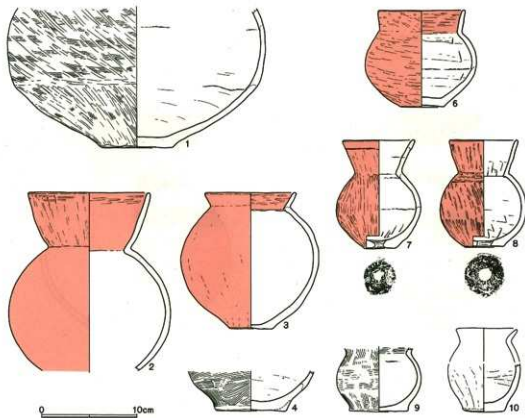

第61图 第33·34号方形周溝墓出土遺物実測図

SR34

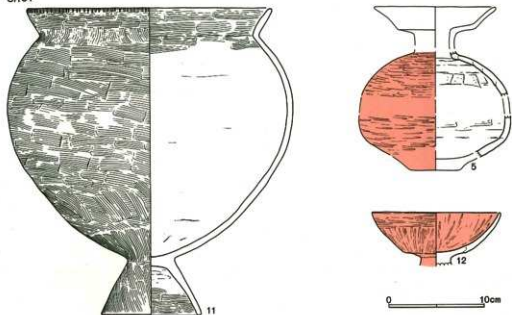

SR35

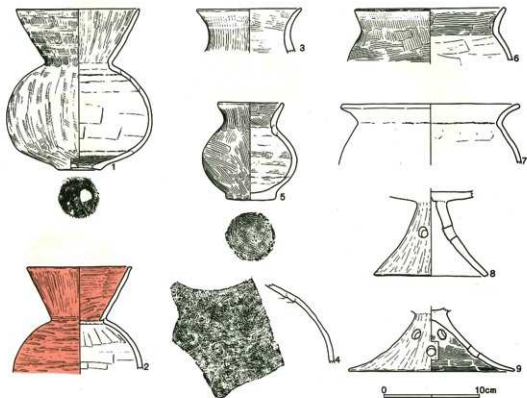

第62图 第34·35号方形周溝墓出土遺物実測図

SR36

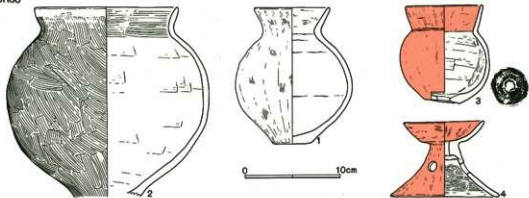

SR39

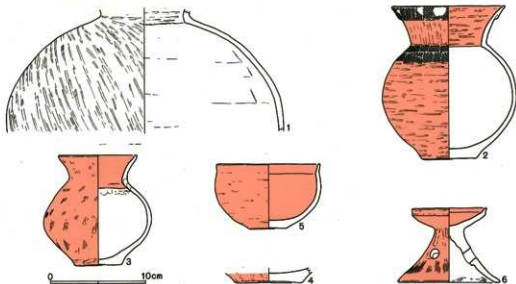

SR41

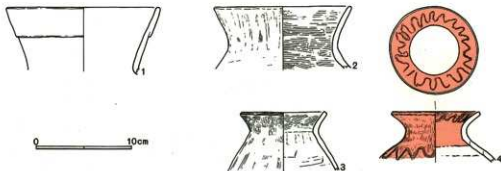

第63图 第36·39·41号方形周溝墓出土遺物実測図

SR41

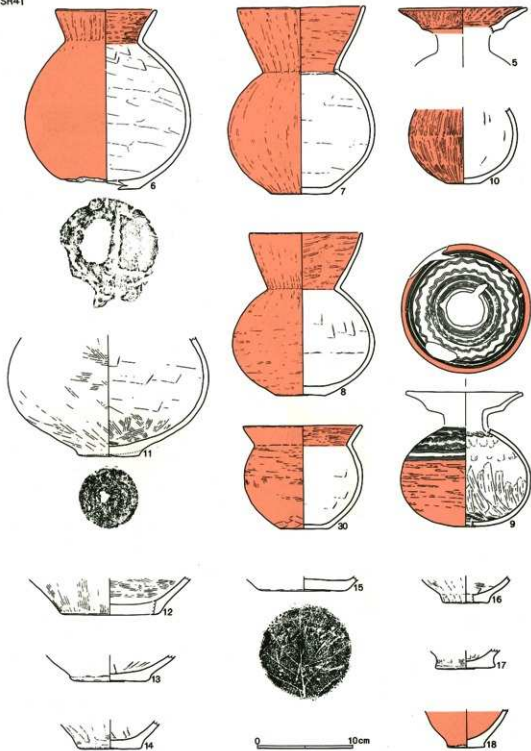

第64图 第41号方形周溝墓出土物実測図

SR41

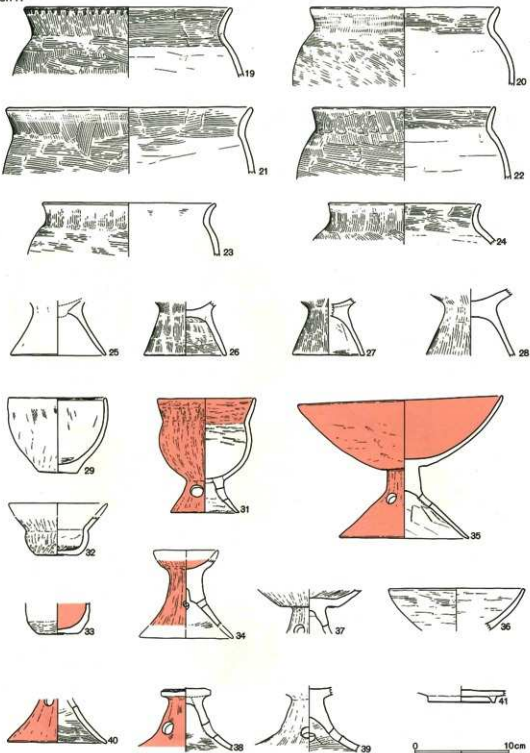

第65图 第41号方形周溝墓出土遺物実測図

SR42

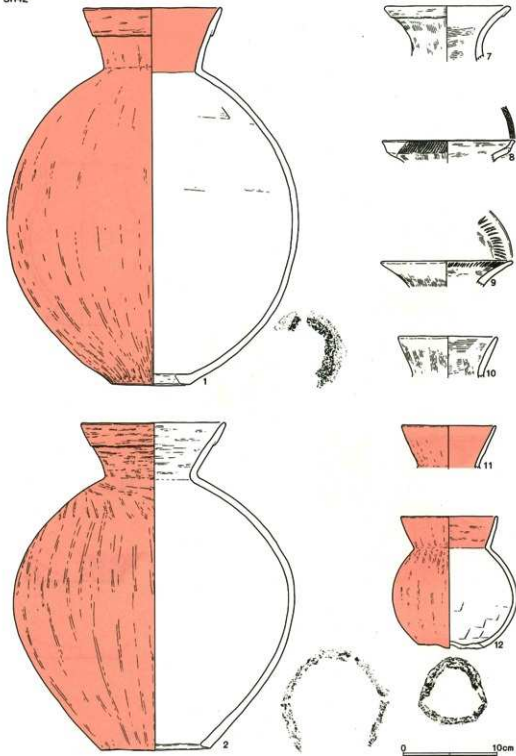

第66图 第42号方形周溝墓出土遺物実測図

SR42

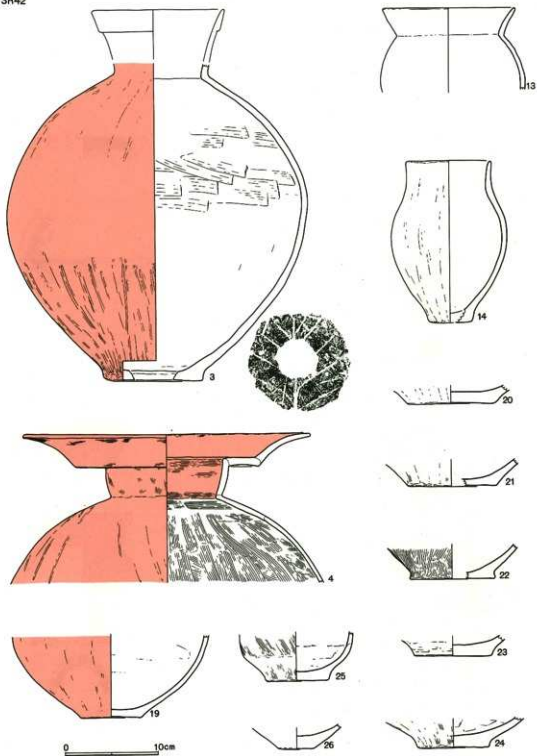

第67图 第42号方形周墓出土物实测图

SR42

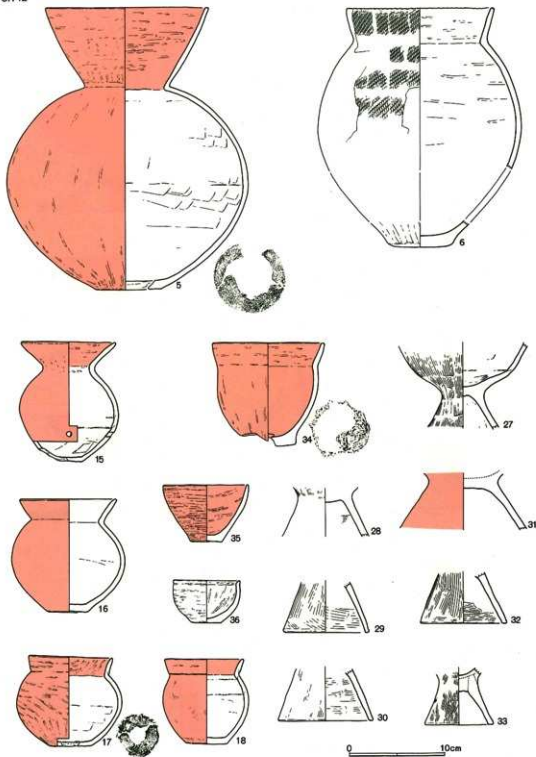

第68图 第42号方形周溝墓出土遺物実測図

SR42

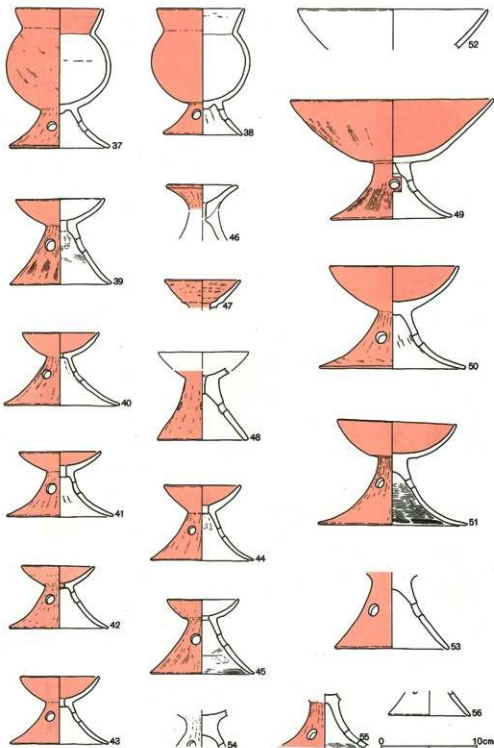

第69图 第42号方形周冢出土遗物实测图

SR42

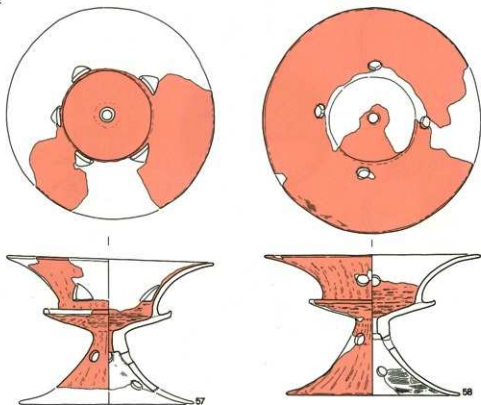

SR44

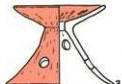
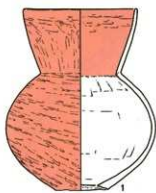

0 10cm

0 10cm

第70图 第42号·44号方形周溝墓出土遺物実測図

SR45

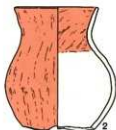
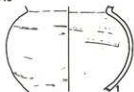

0 10cm

SR46

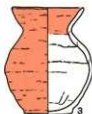
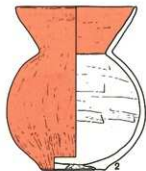
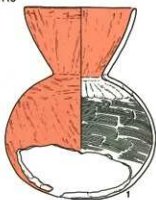

0 10cm

SR47



0 10cm

第71图 第45·46·47号方形周溝墓出土遺物実測図

SR48

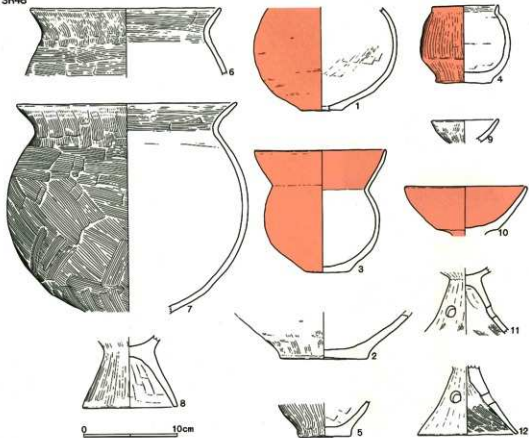

SR49

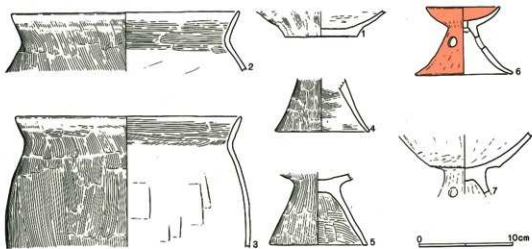

第72图 第48-49号方形周溝墓出土遺物実測図

SR50

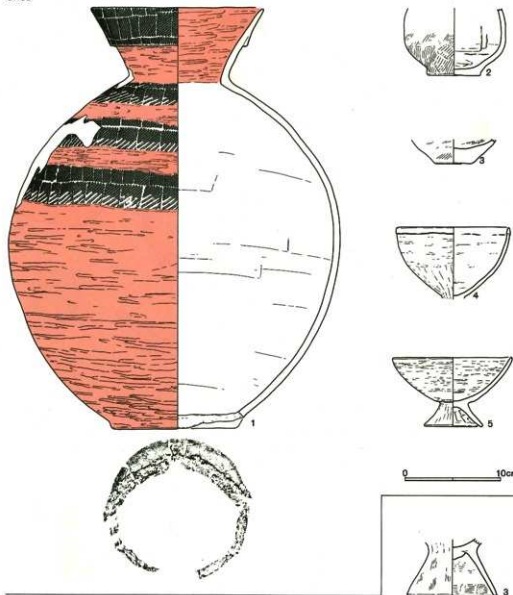

SR51

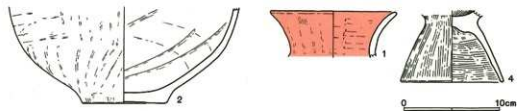

第73图 第50-51号方形周溝墓出土遺物実測図

SR52

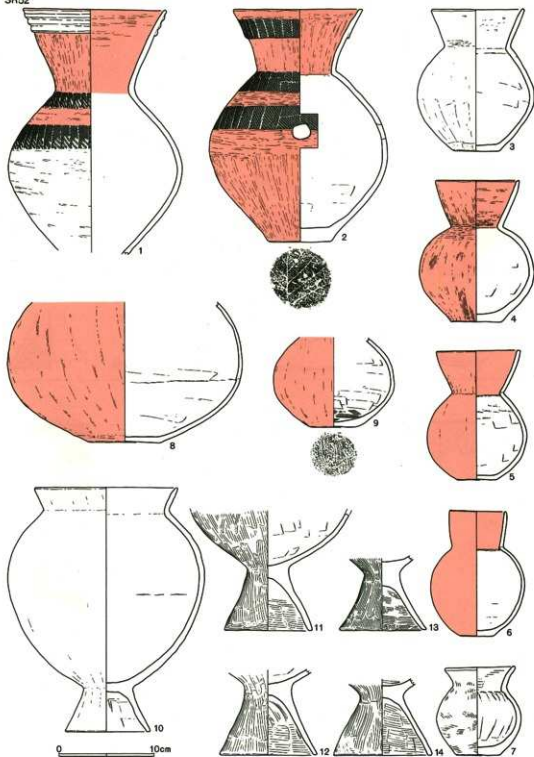

第74图 第52号方形周溝墓出土遺物実測図

SR52

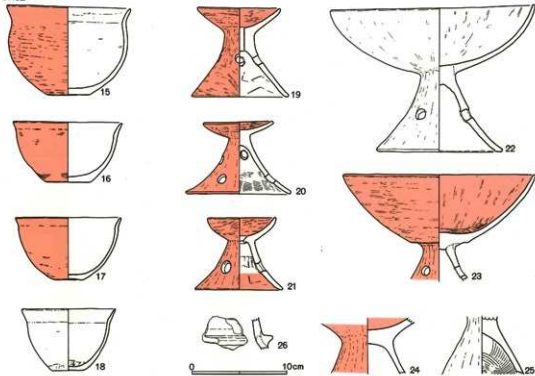

SR53

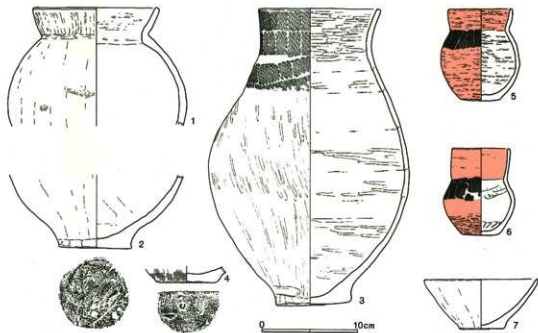

第75图 第52·53号方形周清墓出土遗物实测图

SR54

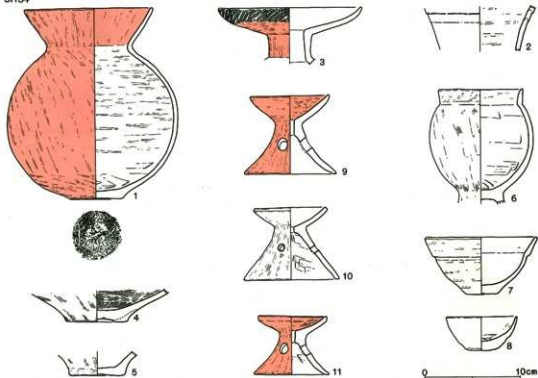

SR55

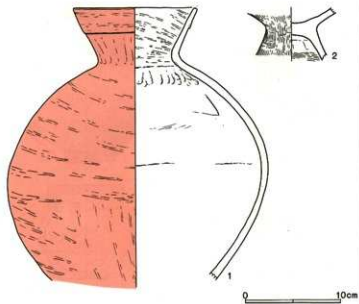

SR56



第76图 第54·55·56号方形周溝墓出土物实测图

SR57



0 10cm



SR58

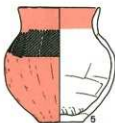
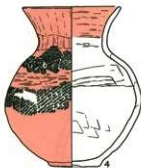
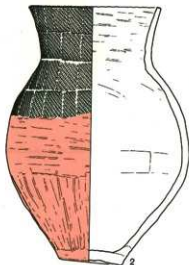
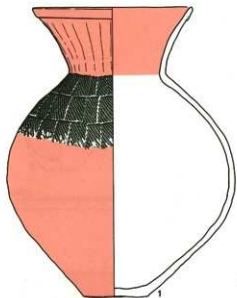

0 10cm

第77图 第57-58号方形周溝墓出土遺物実測図

SR58

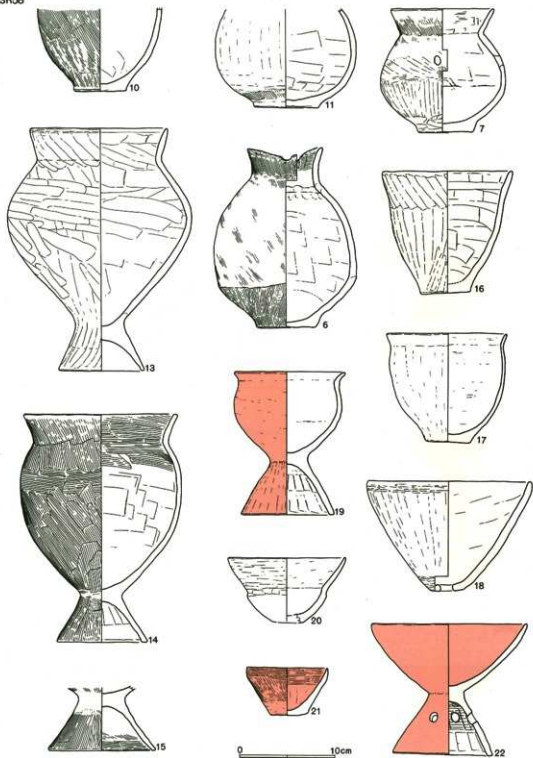

第78图 第58号方形周溝墓出土遺物実測図

SR59

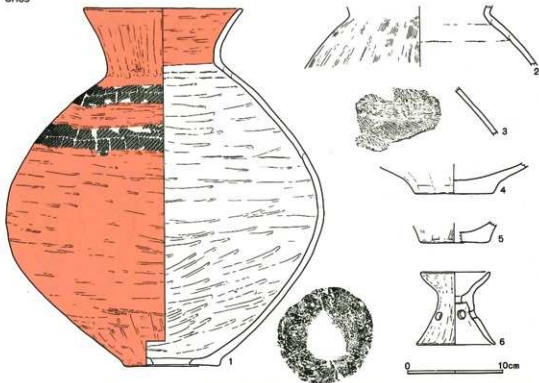

SR60

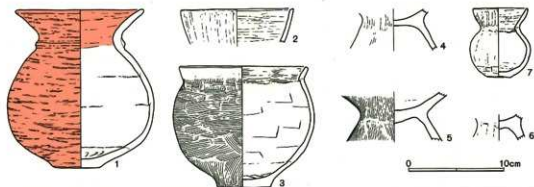

SR62

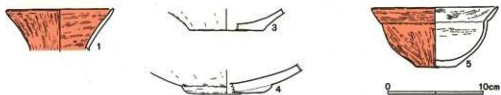

第79图 第59·60·62号方形周溝墓出土遺物実測図

SR62

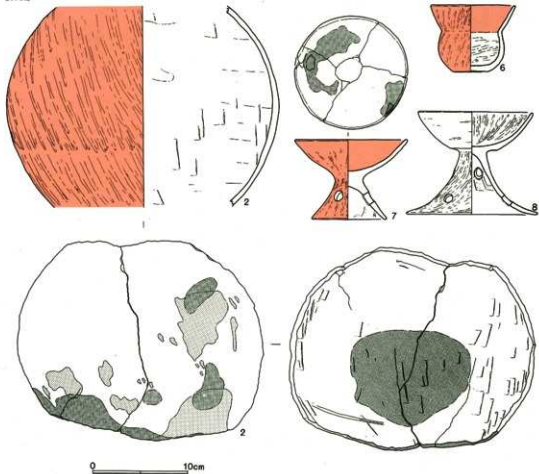

SR66

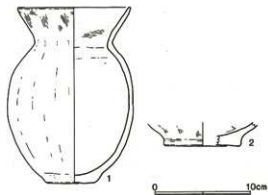

SR67

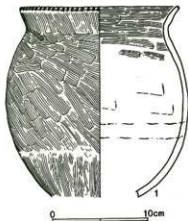

第80图 第62·66·67号方形周溝墓出土遺物実測図

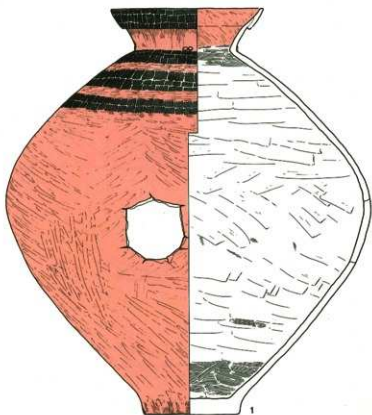

0 20cm

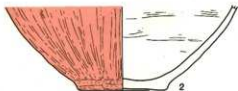

0 10cm

第82图 第27号土坑出土遗物实测图

SK33

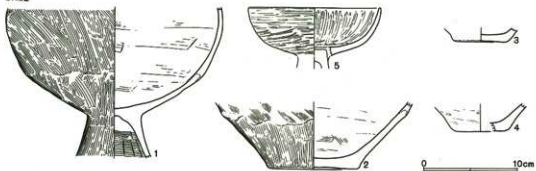

SK38



SK40

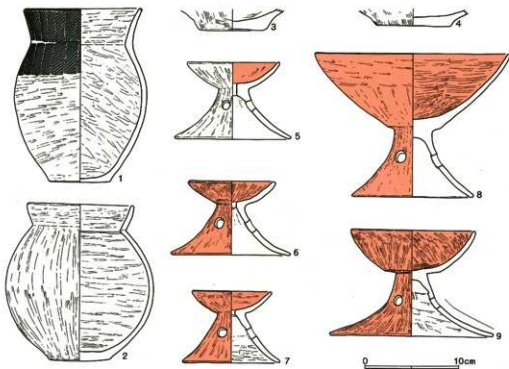

第83图 第33·38·40号土壤出土遗物实测图

SK45

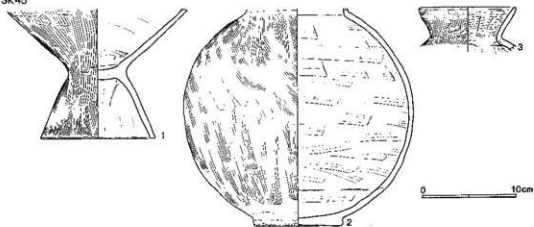

SK46

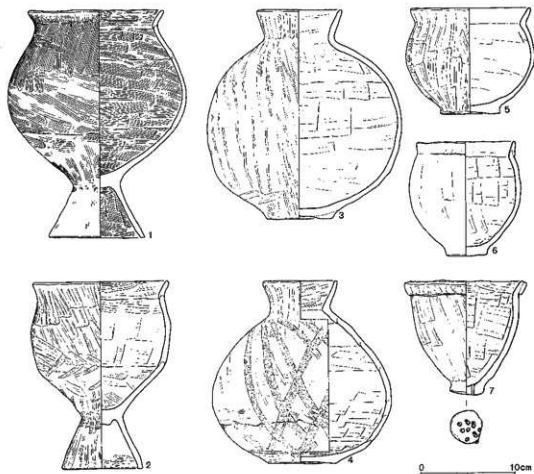

第84图 第45·46号土壤出土遗物实测图

SK47



SK50



0 10cm

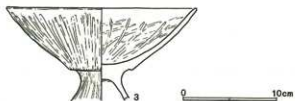

SK51



SK52

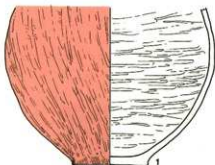

0 10cm

表採

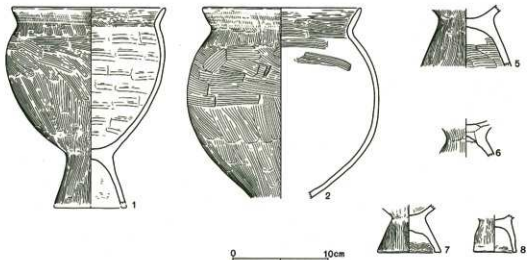

第85图 第47·50·51·52号土壤出土、表採土師器実測図



第86图 表採土師器実測図