

独立行政法人国立病院機構善通寺病院統合事業に伴う埋蔵文化財発掘調査報告
第3冊

旧練兵場遺跡Ⅲ

第二分冊

2013.2

香 川 県 教 育 委 員 会
独立行政法人国立病院機構善通寺病院

本文目次

第3章 調査の成果

第5節	古墳時代中期から後期の遺構・遺物	1
第6節	古代から中世の遺構・遺物	265
第7節	柱穴出土遺物と遺構に伴わない遺物	398

挿図目次

図406	遺構配置(古墳中期～後期)	6	図448	O区 SH8001	平・断面・出土遺物(1)	48	
図407	I・Q・L区 平面	7	図449	O区 SH8001	出土遺物(2)	49	
図408	I区 SH2001	平・断面・出土遺物	8	図450	O区 SH8002	平・断面・出土遺物	50
図409	I区 SH2003	平・断面・出土遺物	9	図451	O区 SH8207	平・断面・出土遺物(1)	51
図410	L区 SH5001	平・断面・出土遺物	10	図452	O区 SH8207	出土遺物(2)	52
図411	L区 SH5002	平・断面・出土遺物	11	図453	P区 SH9002	平・断面・出土遺物(1)	53
図412	L区 SH5004	平・断面・出土遺物	12	図454	P区 SH9002	出土遺物(2)	54
図413	L区 SH5006	平・断面・出土遺物	13	図455	P区 SH9304	平・断面・出土遺物	54
図414	L区 SH5007	平・断面・出土遺物	14	図456	Q・R・S・T区	平面	55
図415	L区 SH5009, Q区 SH0004	平・断面	15	図457	Q区 SH0001	平・断面・出土遺物(1)	56
図416	L区 SH5009, Q区 SH0004	出土遺物	16	図458	Q区 SH0001	出土遺物(2)	57
図417	L区 SH5012	平・断面・出土遺物	17	図459	Q区 SH0008	平・断面・出土遺物(1)	58
図418	L区 SH5013	平・断面・出土遺物	18	図460	Q区 SH0008	出土遺物(2)	59
図419	L区 SH5014	平・断面・出土遺物	19	図461	Q区 SH0302	平・断面	60
図420	L・M・O・P区	平面	20	図462	Q区 SH0302	出土遺物(1)	61
図421	M区 SH6001	平・断面・出土遺物	21	図463	Q区 SH0302	出土遺物(2)	62
図422	M区 SH6002	平・断面・出土遺物	22	図464	Q区 SH0303	平・断面・出土遺物	63
図423	M区 SH6003	平・断面・出土遺物	23	図465	Q区 SH0306	平・断面・出土遺物	64
図424	M区 SH6011	平・断面・出土遺物	24	図466	Q区 SH0307	平・断面	65
図425	M区 SH6012	平・断面・出土遺物	25	図467	Q区 SH0307	出土遺物	66
図426	M区 SH6013	平・断面・出土遺物(1)	26	図468	R区 SH3001	平・断面	67
図427	M区 SH6013	出土遺物(2)	27	図469	R区 SH3001	出土遺物	68
図428	M区 SH6014	平・断面・出土遺物(1)	28	図470	R区 SH3003	平・断面・出土遺物(1)	69
図429	M区 SH6014	出土遺物(2)	29	図471	R区 SH3003	出土遺物(2)	70
図430	M区 SH6015	平・断面・出土遺物(1)	30	図472	R区 SH3008	平・断面・出土遺物	70
図431	M区 SH6015	出土遺物(2)	31	図473	R区 SH3301	平・断面	71
図432	M区 SH6018	平・断面・出土遺物	32	図474	R区 SH3301	竈平・断面・出土遺物(1)	72
図433	M区 SH6021	平・断面・出土遺物(1)	33	図475	R区 SH3301	出土遺物(2)	73
図434	M区 SH6021	出土遺物(2)	34	図476	R区 SH3303	平・断面・出土遺物	74
図435	M区 SH6023	平・断面・出土遺物	35	図477	R区 SH3304	平・断面・出土遺物	75
図436	M区 SH6024	平・断面・出土遺物	36	図478	R区 SH3013	平・断面・出土遺物	76
図437	M区 SH6025	平・断面・出土遺物(1)	37	図479	S区 SH1032	平・断面・出土遺物	77
図438	M区 SH6025	出土遺物(2)	38	図480	S区 SH1033	平・断面	78
図439	M区 SH6026	平・断面・出土遺物	39	図481	S区 SH1033	竈平・断面	79
図440	M区 SH6027	平・断面・出土遺物(1)	40	図482	S区 SH1033	出土遺物(1)	80
図441	M区 SH6027	出土遺物(2)	41	図483	S区 SH1033	出土遺物(2)	81
図442	M区 SH6028	平・断面・出土遺物	42	図484	S区 SH1034	平・断面	82
図443	M区 SH6029	平・断面・出土遺物	43	図485	S区 SH1034	出土遺物(1)	83
図444	M区 SH6030	平・断面・出土遺物	44	図486	S区 SH1034	出土遺物(2)	84
図445	M区 SH6040	平・断面・出土遺物	45	図487	S区 SH1035	平・断面・出土遺物(1)	85
図446	N区 SH7002	平・断面・出土遺物	46	図488	S区 SH1035	出土遺物(2)	86
図447	N区 SH7311	平・断面・出土遺物	47	図489	S区 SH1037	平・断面	87

图 490	S 区	SH1037	出土遺物 (1) ·····	88	图 550	I -3 区	SH3011	平·断面·出土遺物 ·····	141
图 491	S 区	SH1037	出土遺物 (2) ·····	89	图 551	I -3 区	SH3012	平·断面·出土遺物 ·····	142
图 492	S 区	SH1045	平·断面·出土遺物 ·····	89	图 552	I -3 区	SH3013	平·断面 ·····	143
图 493	S 区	SH1050	平·断面·出土遺物 ·····	90	图 553	I -3 区	SH3014	平·断面 ·····	143
图 494	S 区	SH1071	平·断面 ·····	91	图 554	I -3 区	SH3015	平·断面·出土遺物 ·····	144
图 495	S 区	SH1074	平·断面·出土遺物 ·····	91	图 555	I -3 区	SH3016	平·断面·出土遺物 ·····	144
图 496	S 区	SH1079	平·断面·出土遺物 ·····	92	图 556	I -4 区	SH4001	平·断面 ·····	145
图 497	S 区	SH1087	平·断面·出土遺物 ·····	93	图 557	I -4 区	SH4001	土層注記·出土遺物 (1) ····	146
图 498	S 区	SH1091	平·断面·出土遺物 ·····	93	图 558	I -4 区	SH4001	出土遺物 (2) ·····	147
图 499	S 区	SH1092	平·断面·出土遺物 ·····	94	图 559	I -4 区	SH4001	出土遺物 (3) ·····	148
图 500	T 区	SH1009	平·断面 ·····	95	图 560	II -1 区	SH1003	平·断面·出土遺物 (1) ····	149
图 501	T 区	SH1009	出土遺物 (1) ·····	96	图 561	II -1 区	SH1003	出土遺物 (2) ·····	150
图 502	T 区	SH1009	出土遺物 (2) ·····	97	图 562	II 区	平面·····	·····	151
图 503	T 区	SH1011	平·断面·出土遺物 ·····	98	图 563	II -1 区	SH1004	平·断面 ·····	152
图 504	T 区	SH1013	平·断面 ·····	99	图 564	II -1 区	SH1004	出土遺物 ·····	153
图 505	T 区	SH1013	出土遺物 ·····	100	图 565	II -1 区	SH1013	平·断面·出土遺物 ·····	154
图 506	T 区	SH1018	平·断面·出土遺物 (1) ·····	101	图 566	II -1 区	SH1014	平·断面·出土遺物 ·····	155
图 507	T 区	SH1018	出土遺物 (2) ·····	102	图 567	II -1 区	SH1018	平·断面 ·····	156
图 508	T 区	SH1020	平·断面 ·····	103	图 568	II -1 区	SH1020	平·断面 ·····	157
图 509	T 区	SH1020	出土遺物 ·····	104	图 569	II -1 区	SH1020	出土遺物 ·····	158
图 510	T 区	SH1093	平·断面·出土遺物 ·····	105	图 570	II -1 区	SH1021	平·断面 ·····	158
图 511	T 区	SH1094	平·断面·出土遺物 ·····	105	图 571	II -1 区	SH1023	平·断面·出土遺物 ·····	159
图 512	V · U · W · Z 区	平面·····	·····	106	图 572	II -1 区	SH1027	平·断面 ·····	159
图 513	U 区	SH5001	平·断面·出土遺物 ·····	107	图 573	II -1 区	SH1028	平·断面·出土遺物 ·····	160
图 514	U 区	SH5005	平·断面·出土遺物 ·····	108	图 574	II -1 区	SH1029	平·断面 ·····	160
图 515	U 区	SH5008	平·断面·出土遺物 ·····	109	图 575	II -1 区	SH1030	平·断面·出土遺物 ·····	161
图 516	V 区	SH6003	平·断面·出土遺物 (1) ·····	110	图 576	II -2 区	SH2003	平·断面·出土遺物 ·····	161
图 517	V 区	SH6003	出土遺物 (2) ·····	111	图 577	II -2 区	SH2004	平·断面·出土遺物 ·····	162
图 518	V 区	SH6005	平·断面·出土遺物 ·····	112	图 578	II -3 区	SH3001	平·断面 ·····	163
图 519	V 区	SH6006	平·断面·出土遺物 (1) ·····	113	图 579	II -3 区	SH3001	出土遺物 (1) ·····	164
图 520	V 区	SH6006	出土遺物 (2) ·····	114	图 580	II -3 区	SH3001	竈平·断面·出土遺物 (2) ····	165
图 521	V 区	SH6007	平·断面·出土遺物 ·····	115	图 581	II -3 区	SH3002	平·断面 ·····	166
图 522	V 区	SH6008	平·断面·出土遺物 ·····	116	图 582	II -3 区	SH3002	出土遺物 ·····	167
图 523	V 区	SH6009	平·断面·出土遺物 ·····	117	图 583	II -3 区	SH3004	平·断面·出土遺物 ·····	168
图 524	V 区	SH6010	平·断面·出土遺物 ·····	118	图 584	II -3 区	SH3008	平·断面 ·····	169
图 525	V 区	SH6015	平·断面·出土遺物 ·····	119	图 585	II -3 区	SH3008	出土遺物 ·····	170
图 526	V 区	SH6021	平·断面·出土遺物 ·····	119	图 586	II -3 区	SH3009	平·断面·出土遺物 (1) ····	171
图 527	W 区	SH4001	平·断面·出土遺物 ·····	120	图 587	II -3 区	SH3009	出土遺物 (2) ·····	172
图 528	W 区	SH4004	平·断面·出土遺物 ·····	121	图 588	II -3 区	SH3010	平·断面·出土遺物 ·····	173
图 529	W 区	SH4007	平·断面·出土遺物 ·····	122	图 589	II -3 区	SH3011	平·断面 ·····	174
图 530	Z 区	SH7002	平·断面·出土遺物 ·····	123	图 590	II -3 区	SH3011	竈平·断面·出土遺物 (1) ····	175
图 531	Z 区	SH7004 · SH7007	平·断面·出土遺物 ····	124	图 591	II -3 区	SH3011	出土遺物 (2) ·····	176
图 532	Z 区	SH7005	平·断面·出土遺物 (1) ·····	125	图 592	II -3 区	SH3012	平·断面·出土遺物 ·····	177
图 533	Z 区	SH7005	出土遺物 (2) ·····	126	图 593	II -3 区	SH3013	平·断面·出土遺物 ·····	178
图 534	Z 区	SH7006	平·断面·出土遺物 ·····	127	图 594	II -3 区	SH3018	平·断面 ·····	179
图 535	Z 区	SH7008 · SH7009	平·断面·出土遺物 ····	128	图 595	II -3 区	SH3019	平·断面·出土遺物 ·····	179
图 536	Z 区	SH7013	平·断面·出土遺物 ·····	129	图 596	II -4 区	SH4007	平·断面·出土遺物 ·····	180
图 537	I -2 区	SH2001	平·断面 ·····	130	图 597	II -4 区	SH4008	平·断面·出土遺物 ·····	181
图 538	I -2 区	SH2001	竈平·断面·出土遺物 ·····	131	图 598	II -4 区	SH4010	平·断面·出土遺物 ·····	182
图 539	I -2 区	SH2003	平·断面·出土遺物 ·····	132	图 599	II -4 区	SH4011	平·断面·出土遺物 (1) ····	183
图 540	I -2 区	SH2004	平·断面·出土遺物 ·····	133	图 600	II -4 区	SH4011	出土遺物 (2) ·····	184
图 541	I -2 区	SH2006	平·断面·出土遺物 ·····	134	图 601	II -4 区	SH4022	平·断面·出土遺物 ·····	185
图 542	I -2 区	SH2007	平·断面 ·····	134	图 602	II -4 区	SH4024	平·断面·出土遺物 ·····	186
图 543	I -2 区	SH2008	平·断面 ·····	135	图 603	II -4 区	SH4028	平·断面·出土遺物 ·····	187
图 544	I 区	平面 ·····	·····	136	图 604	II -4 区	SH4031	平·断面·出土遺物 ·····	187
图 545	I -3 区	SH3001	平·断面 ·····	137	图 605	II -4 区	SH4034	平·断面 ·····	188
图 546	I -3 区	SH3001	出土遺物 ·····	138	图 606	II -4 区	SH4035	平·断面·出土遺物 ·····	189
图 547	I -3 区	SH3003	平·断面·出土遺物 ·····	139	图 607	II -4 区	SH4037	平·断面 ·····	189
图 548	I -3 区	SH3004	平·断面·出土遺物 ·····	140	图 608	II -4 区	SH4038	平·断面·出土遺物 ·····	190
图 549	I -3 区	SH3005	平·断面 ·····	140	图 609	I 区	SB2003	平·断面·出土遺物 ·····	192

図 610	L 区	SB5004	平・断面・出土遺物	193		
図 611	L 区	SB5005	平・断面・出土遺物	194		
図 612	M 区	SB6009	平・断面	194		
図 613	N 区	SB7006	平・断面・出土遺物	195		
図 614	O 区	SB8005	平・断面・出土遺物	195		
図 615	V 区	SB6003	平・断面・出土遺物	196		
図 616	Z 区	SB7701	平・断面・出土遺物	197		
図 617	II -2 区	SB2001	平・断面	198		
図 618	II -2 区	SB2001	出土遺物	199		
図 619	II -2 区	SB2005	平・断面・出土遺物	199		
図 620	II -4 区	SB4001	平・断面・出土遺物	200		
図 621	II -4 区	SB4002	平・断面・出土遺物	201		
図 622	II -4 区	SB4008	平・断面・出土遺物	202		
図 623	G 区	SK0004	平・断面・出土遺物	202		
図 624	P 区	SK9001	平・断面・出土遺物	202		
図 625	P 区	SK9002	平・断面・出土遺物	203		
図 626	T 区	SK1001	平・断面・出土遺物	203		
図 627	T 区	SK1002	平・断面・出土遺物	204		
図 628	T 区	SK1004	平・断面・出土遺物	204		
図 629	W 区	SK4002	平・断面・出土遺物	204		
図 630	W 区	SK4009	平・断面・出土遺物	205		
図 631	II -3 区	SK3002	平・断面・出土遺物	205		
図 633	J 区	SX4012	平・断面・出土遺物	206		
図 634	T 区	SX1011	平・断面・出土遺物	207		
図 635	I -4 区	SX4011	平・断面・出土遺物	207		
図 636	NZR3	SX	出土遺物	208		
図 637	大溝の分布			210		
図 638	G 区	SD0005	平・断面	212		
図 639	G 区	SD0005	出土遺物 (1)	213		
図 640	G 区	SD0005	出土遺物 (2)	214		
図 641	G 区	SD0005	出土遺物 (3)	215		
図 642	G 区	SD0005	出土遺物 (4)	216		
図 643	G 区	SD0005	出土遺物 (5)	217		
図 644	G 区	SD0005	出土遺物 (6)	218		
図 645	G 区	SD0005	出土遺物 (7)	219		
図 646	G 区	SD0005	出土遺物 (8)	220		
図 647	G 区	SD0005	出土遺物 (9)	221		
図 648	G 区	SD0005	出土遺物 (10)	222		
図 649	G 区	SD0005	出土遺物 (11)	223		
図 650	G 区	SD0005	出土遺物 (12)	224		
図 651	G 区	SD0005	出土遺物 (13)	225		
図 652	G 区	SD0005	出土遺物 (14)	226		
図 653	G 区	SD0005	出土遺物 (15)	227		
図 654	G 区	SD0005	出土遺物 (16)	228		
図 655	G 区	SD0005	出土遺物 (17)	229		
図 656	G 区	SD0005	出土遺物 (18)	230		
図 657	G 区	SD0005	出土遺物 (19)	231		
図 658	G 区	SD0005	出土遺物 (20)	232		
図 659	G 区	SD0005	出土遺物 (21)	233		
図 660	G 区	SD0005	出土遺物 (22)	234		
図 661	G 区	SD0005	出土遺物 (23)	235		
図 662	G 区	SD0005	出土遺物 (24)	236		
図 663	G 区	SD0005	出土遺物 (25)	237		
図 664	G 区	SD0005	出土遺物 (26)	238		
図 665	G 区	SD0005	出土遺物 (27)	239		
図 666	G 区	SD0005	出土遺物 (28)	240		
図 667	G 区	SD0005	出土遺物 (29)	241		
図 668	G 区	SD0005	出土遺物 (30)	242		
図 669	G 区	SD0005	出土遺物 (31)	243		
図 670	G 区	SD0005	出土遺物 (32)	244		
図 671	G 区	SD0005	出土遺物 (33)	245		
図 672	G 区	SD0005	出土遺物 (34)	246		
図 673	G 区	SD0005	出土遺物 (35)	247		
図 674	G 区	SD0005	出土遺物 (36)	248		
図 675	G 区	SD0005	出土遺物 (37)	249		
図 676	G 区	SD0005	出土遺物 (38)	250		
図 677	J 区	SD4006, J 区	SD4002, J 区	SD4004, K 区 SD3004	平・断面	251
図 678	J 区	SD4002	出土遺物 (1)	252		
図 679	J 区	SD4002	出土遺物 (2)	253		
図 680	J 区	SD4002	出土遺物 (3)	254		
図 681	J 区	SD4002	出土遺物 (4), K 区	SD3004 出土遺物 (1)	255	
図 682	J 区	SD3004	出土遺物 (2)	256		
図 683	J 区	SD3004	出土遺物 (3)	257		
図 684	S・T 区	SD1027・SD1029・SD1030・SD1033・ SD1036	平・断面・出土遺物	258		
図 685	S・T 区	SD1027・SD1029, II -3 区	SD3004, I -3 区 3005	出土遺物	259	
図 686	S・T 区	SD1027・SD1029	出土遺物	260		
図 687	溝の分布 (古墳住居関連小溝)			262		
図 688	G 区	SD0006, L 区	SD5003, M 区 SD6001・SD6003・SD6007・SD6013, P 区 SD9003・SD9005, I -3 区	SD3002・SD3004, II -2 区 SD4003	断面・出土遺物	263
図 689	M 区	SD6007, I -3 区	SD3002	出土遺物	264	
図 690	遺構配置 (古代～中世)			266		
図 691	L 区	SH5008	平・断面・出土遺物	268		
図 692	L 区	SH5011	平・断面・出土遺物 (1)	270		
図 693	L 区	SH5011	出土遺物 (2)	271		
図 694	L 区	SH5015	平・断面・出土遺物	272		
図 695	L 区	SH5018	平・断面・出土遺物	273		
図 696	L 区	SH5019	平・断面・出土遺物	273		
図 697	Q 区	SH0003	平・断面・出土遺物	274		
図 698	Q 区	SH0005	平・断面	275		
図 699	Q 区	SH0301	平・断面	276		
図 700	Q 区	SH0301	出土遺物	277		
図 701	R 区	SH1053	平・断面・出土遺物	278		
図 702	R 区	SH3002	平・断面・出土遺物	279		
図 703	S 区	SH1039	平・断面・出土遺物	280		
図 704	S 区	SH1041	平・断面・出土遺物	281		
図 705	S 区	SH1056	平・断面・出土遺物	282		
図 706	S 区	SH1067	平・断面・出土遺物	283		
図 707	S 区	SH1075	平・断面・出土遺物	284		
図 708	S 区	SH1088	平・断面・出土遺物	284		
図 709	T 区	SH1012	平・断面・出土遺物	285		
図 710	T 区	SH1016	平・断面・出土遺物	286		
図 711	U 区	SH5012・SH5015	平・断面	287		
図 712	U 区	SH5012・SH5015	竈平・断面	288		
図 713	U 区	SH5012・SH5015	出土遺物	289		
図 714	V 区	SH6001	平・断面・出土遺物 (1)	290		
図 715	V 区	SH6001	出土遺物 (2)	291		
図 716	V 区	SH6004	平・断面・出土遺物	292		
図 717	W 区	SH4002	平・断面・出土遺物	293		
図 718	W 区	SH4006	平・断面・出土遺物	294		
図 719	Z 区	SH7003	平・断面・出土遺物	294		
図 720	Z 区	SH7010	平・断面・出土遺物	295		
図 721	Z 区	SH7011	平・断面・出土遺物	296		
図 722	Z 区	SH7012	平・断面・出土遺物	297		
図 723	II -1 区	SH1002	平・断面・出土遺物	298		

図 724	II -1 区	SH1016	平・断面	299	図 784	V 区	SK6001	平・断面・出土遺物	355
図 725	II -1 区	SH1016	出土遺物	300	図 785	II -1 区	SK1003	平・断面・出土遺物	356
図 726	II -1 区	SH1022	平・断面・出土遺物	300	図 786	II -2 区	SK2001	平・断面・出土遺物	356
図 727	II -3 区	SH3005	平・断面・出土遺物	302	図 787	II -2 区	SK2002	平・断面・出土遺物	357
図 728	II -3 区	SH3006	平・断面・出土遺物	303	図 788	II -2 区	SK2004	平・断面・出土遺物	357
図 729	II -3 区	SH3007	平・断面・出土遺物	304	図 789	II -4 区	SK4001	平・断面・出土遺物	357
図 730	II -4 区	SH4009	平・断面・出土遺物	305	図 790	II -4 区	SK4002	平・断面 出土遺物	358
図 731	II -4 区	SH4013	平・断面・出土遺物	305	図 791	W 区	SK4001・V 区	SK6002 出土遺物	358
図 732	II -4 区	SH4014	平・断面・出土遺物	305	図 792	G 区	SX0002	平・断面・出土遺物	359
図 733	II -4 区	SH4015	平・断面・出土遺物	306	図 793	G 区	SX0005	平・断面・出土遺物	360
図 734	G・H・J・K 区	平面		307	図 794	H 区	SX1001	平・断面・出土遺物	361
図 735	G 区	SB0001	平・断面・出土遺物 (1)	309	図 795	H 区	SX1002	平・断面・出土遺物	362
図 736	G 区	SB0001	出土遺物 (2)	310	図 796	H 区	SX1003	平・断面・出土遺物	363
図 737	G 区	SB0002	平・断面・出土遺物	311	図 797	H 区	SX1005	平・断面・出土遺物	364
図 738	G 区	SB0003	平・断面・出土遺物 (1)	312	図 798	H 区	SX1006	平・断面・出土遺物	365
図 739	G 区	SB0003	出土遺物 (2)	313	図 799	U 区	SX5001	平・断面・出土遺物	365
図 740	G 区	SB0004	平・断面・出土遺物	314	図 800	T 区	SX1008, S 区	SX1024 出土遺物	366
図 741	G 区	SB0006	平・断面・出土遺物	315	図 801	II -2 区	ST2001	平・断面・出土遺物	366
図 742	G 区	SB0007	平・断面・出土遺物	316	図 802	溝の分布 (8 世紀前葉～中葉)			368
図 743	H 区	SB1001	平・断面・出土遺物	317	図 803	H 区	SD1012, J 区	SD4007, I -3 区	SD3001,
図 744	H 区	SB1002	平・断面・出土遺物	318		II -4 区	SD4002・SD4005		370
図 745	H 区	SB1003	平・断面・出土遺物	319		断面・出土遺物			370
図 746	H 区	SB1005	平・断面・出土遺物	320	図 804	条里坪界溝の分布 (古代)			372
図 747	H 区	SB1007	平・断面・出土遺物	321	図 805	H 区	SD1009	断面	373
図 748	H 区	SB1010	平・断面・出土遺物	322	図 806	H 区	SD1009	出土遺物	374
図 749	H 区	SB1011	平・断面・出土遺物	323	図 807	I 区	SD2013・2014, T 区	SD1014・1016,	
図 750	I 区	SB2001	平・断面・出土遺物	323		V 区	SD6002・SD6003	断面・出土遺物	375
図 751	K 区	SB3001	平・断面・出土遺物	324	図 808	K 区	SD3001・SD3005	断面・出土遺物	376
図 752	K 区	SB3002	平・断面・出土遺物	325	図 809	中世条里坪界溝の分布 (中世)			378
図 753	K 区	SB3004	平・断面・出土遺物	326	図 810	V 区	SD6001, H 区	SD1001 断面・出土遺物	379
図 754	L 区	SB5002	平・断面・出土遺物	327	図 811	T 区	SD6001	断面	380
図 755	L 区	SB5006	平・断面・出土遺物	328	図 812	T 区	SD6001	出土遺物	381
図 756	N 区	SB7003	平・断面・出土遺物	329	図 813	I 区	SD2001～SD2013	平・断面	382
図 757	N 区	SB7005	平・断面・出土遺物	330	図 814	I 区	SD2001	出土遺物	383
図 758	R 区	SB3301	平・断面・出土遺物	331	図 815	I 区	SD2001～SD2003	出土遺物	384
図 759	R・S・T 区	平面		332	図 816	I 区	SD2001・SD2002	出土遺物	385
図 760	R 区	SB3302	平・断面	333	図 817	II -2 区	SD2001	平・断面	386
図 761	R 区	SB3302	出土遺物	334	図 818	II -2 区	SD2001	出土遺物 (1)	387
図 762	R 区	SB3303	平・断面・出土遺物	335	図 819	II -2 区	SD2001	出土遺物 (2)	388
図 763	R 区	SB3304	平・断面・出土遺物	336	図 820	条里坪界関連小溝 (中世) の分布			390
図 764	S 区	SB1101	平・断面・出土遺物	337	図 821	G 区	SD0001・SD0002・SD0003,		
図 765	S 区	SB1105	平・断面・出土遺物	338		H 区	SD1002・SD1005・SD1008・SD1010,		
図 766	S 区	SB1106	平・断面	339		J 区	SD4005・SD4008, M 区	SD6005・SD6008,	
図 767	S 区	SB1106	出土遺物	340		P 区	SD9001・SD9002, Q 区	SD0301 断面	391
図 768	S 区	SB1111	平・断面・出土遺物	341	図 822	G 区	SD0001・SD0002・SD0003,		
図 769	S 区	SB1112	平・断面・出土遺物 (1)	342		H 区	SD1002・SD1005・SD1008・SD1010,		
図 770	S 区	SB1112	出土遺物 (2)	343		M 区	SD6005・SD6008, G 区	SD0003 出土遺物	392
図 771	S 区	SB1113	平・断面・出土遺物	344	図 823	K 区	SD3006, P 区	SD9001・SD9002・SD9004,	
図 772	T 区	SB1115	平・断面・出土遺物	345		Q 区	SD0301, S 区	SD1031, II -1 区	SD1007,
図 773	U 区	SB5508	平・断面・出土遺物	346		II -3 区	SD3002, II -4 区	SD4008 出土遺物	393
図 774	U・W・V・Z 区	平面		347	図 824	R 区	SD3001, T 区	SD1002・SD1003・SD1007・	
図 775	U 区	SB5509	平・断面・出土遺物	348		SD1008・SD1009・SD1010・SD1021, U 区	SD5004,		
図 776	W 区	SB4004	平・断面・出土遺物	349		R 区	SD3001 断面, R 区	SD3301 平・断面	394
図 777	I -1 区	SB1002	平・断面・出土遺物	350	図 825	R 区	SD3001・SD3301, T 区	SD1002・SD1003・	
図 778	II -1 区	SB1007	平・断面・出土遺物	351		SD1004・SD1007・SD1009・SD1010	出土遺物	395	
図 779	II -3 区	SB3001	平・断面・出土遺物	352	図 826	S 区	SD1031, T 区	SD1003・SD1008・SD1009・	
図 780	II -3 区	SB3002	平・断面・出土遺物	353		SD1010・SD1024, U 区	SD5004 出土遺物	396	
図 781	H 区	SK1001	平・断面	354	図 827	I -2 区	SR2001	断面・出土遺物	397
図 782	H 区	SK1002	平・断面	354	図 828	柱穴出土遺物 (1)			399
図 783	R 区	SK3001	平・断面・出土遺物	354	図 829	柱穴出土遺物 (2)			400

図 830	柱穴出土遺物 (3)……………	401	図 849	遺構に伴わない遺物 (5)……………	420
図 831	柱穴出土遺物 (4)……………	402	図 850	遺構に伴わない遺物 (6)……………	421
図 832	柱穴出土遺物 (5)……………	403	図 851	遺構に伴わない遺物 (7)……………	422
図 833	柱穴出土遺物 (6)……………	404	図 852	遺構に伴わない遺物 (8)……………	423
図 834	柱穴出土遺物 (7)……………	405	図 853	遺構に伴わない遺物 (9)……………	424
図 835	柱穴出土遺物 (8)……………	406	図 854	遺構に伴わない遺物 (10)……………	425
図 836	柱穴出土遺物 (9)……………	407	図 855	遺構に伴わない遺物 (11)……………	426
図 837	柱穴出土遺物 (10)……………	408	図 856	遺構に伴わない遺物 (12)……………	427
図 838	柱穴出土遺物 (11)……………	409	図 857	遺構に伴わない遺物 (13)……………	428
図 839	柱穴出土遺物 (12)……………	410	図 858	遺構に伴わない遺物 (14)……………	429
図 840	柱穴出土遺物 (13)……………	411	図 859	遺構に伴わない遺物 (15)……………	429
図 841	柱穴出土遺物 (14)……………	412	図 860	遺構に伴わない遺物 (16)……………	430
図 842	柱穴出土遺物 (15)……………	413	図 861	遺構に伴わない遺物 (17)……………	431
図 843	柱穴出土遺物 (16)……………	414	図 862	遺構に伴わない遺物 (18)……………	432
図 844	柱穴出土遺物 (17)……………	415	図 863	遺構に伴わない遺物 (19)……………	433
図 845	遺構に伴わない遺物 (1)……………	416	図 864	遺構に伴わない遺物 (20)……………	434
図 846	遺構に伴わない遺物 (2)……………	417	図 865	遺構に伴わない遺物 (21)……………	435
図 847	遺構に伴わない遺物 (3)……………	418	図 866	遺構に伴わない遺物 (22)……………	436
図 848	遺構に伴わない遺物 (4)……………	419	図 867	遺構に伴わない遺物 (23)……………	437

表目次

表 13	竪穴住居跡一覧……………	2	表 17	竪穴住居跡一覧……………	269
表 14	掘立柱建物跡一覧……………	192	表 18	掘立柱建物跡一覧……………	308
表 15	土坑一覧……………	203	表 19	土坑一覧……………	353
表 16	溝状遺構一覧……………	211	表 20	溝状遺構一覧……………	369

第5節 古墳時代中期から後期の遺構・遺物

本節では、古墳時代中期から後期の遺構・遺物について紹介する。古墳時代の時期区分に係る呼称については、次のとおりとする。古墳中期は、和田編年（和田1987）の5～8期（須恵器～TK208）、後期は9～11期（TK23～TK209）。また、各細別時期についても、和田編年をもとにして記載することとする。

弥生時代中期後半から継続した集落が古墳前期前半期に解体・消滅した後、古墳中期後葉から末葉に再び形成されはじめる。古墳中期に属する住居は少数に止まり、本格的な展開は後期前葉となるが、建物構成は23次調査S区を中心として竪穴住居を主体に極少数の掘立柱建物を伴う形を採る。また、竈を伴う竪穴住居が一般的であり、中期末葉に位置付けられるSH1037(図489)はその初源となろう。竈は、住居の西辺部に敷設されるものが多い傾向にあるが、竈と地床炉が併用される住居や地床炉のみで竈をもたない住居も存在しており、これらは住居群の中で機能分掌を示す可能性がある。

注目される遺物として、滑石製白玉や有孔円盤・勾玉形などの多量の模造品がある。これらは、中期末葉から後期前葉の住居からも出土しているものの、その多くは後期中葉以降の竪穴住居などの遺構から出土しており、前者の遺構数は見かけ以上の数を想定しておかなければならない。その他の資料として、製塩土器がある。製塩土器は、薄手の器壁に小型コップ形の形態をもつ備讃V式（大久保2007）とされる資料であり、これまで備讃瀬戸地域の島嶼部を除く讃岐側で不明確であった資料である。また、少数であるが、須恵質に近い焼成や器形から紀淡海峽産の可能性のある資料（図490-13、図564-16）もみられる。これらは、備讃瀬戸地域の土器製塩の低調な時期の消費地における製塩土器の搬入の実態を示すとともに、紀淡海峽からの搬入品が示す技術移転（大久保2007）とも関係して、重要な資料となると考える。

古墳後期中葉から後葉には、竪穴住居が更に多く営まれている。多くの調査区で検出され基本層序Ⅲ層とした黒褐色系のシルト層は、大半が本時期の竪穴住居の埋没土に相当するとみられる。従って、先行する時期の多くの遺構がかなりの削平を受けたとみななければならない。弥生中期後半期の扁平鈕銅鐸が広範囲に飛散する状況や、先にみた滑石製模造品の混入状況はこれを裏付けるものと考えられる。遺構の構成は、一辺が約7mの方形の竪穴住居と、約4mの方形住居が6～7棟程でまとまり、掘立柱建物が1棟程組み合うことで小単位を構成している。

こうした集落の居住単位を構成する遺構以外に、本段階からみられるものとして、掘開される大溝群があり、22次調査SD0005(図250)は、上面幅が7mを超える大溝である。南東方向から北西方向へ流下、遅くとも古墳後期後葉には掘開されている。また、SD0005の北岸にはSD4002.3004が併走する形でみられる。SD4002.3004はSD0005に規制される形で流路設定が行われており、両者は灌漑水路網を形成する可能性が高い。古墳後期中葉以降に展開した集落は、大規模な灌漑水路網に象徴される耕地開発を進める目的があったことが伺える。

以下、代表的な遺構・遺物を種別・調査区別に順次紹介していきたい。

大久保徹也 2007「塩生産・流通の古墳時代後期的特質について—とくに備讃瀬戸海域の生産再開と畿内における塩調達方式—」
第56回埋蔵文化財研究集会 古墳時代の海人集団を再検討する—「海の生産用具」から20年—
埋蔵文化財研究会

和田晴吾 1987「古墳時代の時期区分をめぐって」『考古学研究』第34巻第2号 考古学研究会

地区	遺構名	時期	形態	張り出し	規模1(m)	規模2(m)	面積(m ²)	主柱穴	炉	竈	遺物
I区	SH2001	古墳後期後葉 (TK43)	方形		5.5			(4)		有(北)	
I区	SH2003	古墳後期 (MT15)	方形		4.2			4		?	
L区	SH5001	古墳後期中葉 (MT15)	方形								
L区	SH5002	古墳中期末～後期前葉 (TK208～23)	方形					(4)			
L区	SH5004	古墳中期末から後期前葉 (TK208～TK23)	方形					(4)			
L区	SH5006	古墳後期後葉 (TK43)	方形					(4)		北 (SX5002)	
L区	SH5007	古墳後期中葉 (MT15)	方形		5.5						
L区	SH5009	古墳後期 (MT15)	方形					4		?	
L区	SH5012	古墳後期前葉 (TK23)	長方形		2.0			無			
L区	SH5013	古墳後期中葉 (MT15)	方形					(4)		有(北)	
L区	SH5014	古墳後期前葉 (TK47)	方形					(4)			
M区	SH6001	古墳後期 (TK43)	方形					(4)			
M区	SH6002	古墳中期	方形?							有(北)	
M区	SH6003	古墳後期 (MT15)	方形?					4		有(西)	
M区	SH6011	古墳後期 (TK47)	方形		4.8			(4)			
M区	SH6012	古墳後期 (TK47)	方形					4			
M区	SH6013	古墳後期 (TK43)	方形					(4)		有(北側 2基)	
M区	SH6014	古墳後期 (TK209)	方形?					(4)		有(北)	
M区	SH6015	古墳後期 (TK43)	方形		6.0	5.5	33.0	4		有(北)	
M区	SH6018	古墳後期 (MT15)	方形					4		有?(北)	
M区	SH6021	古墳後期 (TK43)	方形		5.6	5.8	32.5	4		有(北)	
M区	SH6023	古墳後期 (TK10)	長方形					4		有(北)	
M区	SH6024	古墳後期 (TK43)	方形					(4)			
M区	SH6025	古墳後期 (TK10)	方形					4			
M区	SH6026	古墳後期 (TK10)	隅丸方形					(4)	円形		
M区	SH6027	古墳後期 (TK10)	方形		5.5			(4)		?	
M区	SH6028	古墳後期 (MT15～TK10)	方形?					(4)			
M区	SH6029	古墳後期 (TK209)	方形?					(4)			
M区	SH6030	古墳後期 (TK209)	方形?					(4)			
M区	SH6040	古墳後期 (TK10)	方形?					(4)			ガラス玉1
N区	SH7002	古墳中期 (TK216)	隅丸方形?		4.7						滑石白玉2 有孔円盤1
N区	SH7311	古墳後期 (TK43)	方形?					(4)		有(北)	
O区	SH8001	古墳後期 (TK209)	方形		5.2			4		有(北)	
O区	SH8002	古墳後期 (TK43)	方形					(4)		?	
O区	SH8207	古墳後期 (MT23～47)	方形?								
P区	SH9002	古墳後期 (TK43)	長方形					(4)		?	
P区	SH9304	古墳後期 (TK47)	方形?								
Q区	SH0001	古墳後期 (TK209)	方形		5.6	5.4	30.2	4		有(北)	
Q区	SH0008	古墳後期 (TK10)	方形		6.0	6.2	37.2	4	?		管玉1 ガラス 玉2 白玉1
Q区	SH0302	古墳後期後葉 (TK43)	長方形		6.5	5.8	37.7	(4)		有(北)	
Q区	SH0303	古墳後期後葉 (TK43)	方形		5.1		(26.1)	(4)		?	
Q区	SH0306	古墳後期中葉 (TK10)	方形?					(4)		?	
Q区	SH0307	古墳後期中葉 (MT15)	方形					(4)		?	
R区	SH3001	古墳後期後葉 (TK209)	方形		6.2	6.1	37.8	4		有(北)	
R区	SH3003	古墳後期後葉 (TK43)	方形		6.0	5.3	31.8	(4)		?	
R区	SH3008	古墳後期	方形				(26.0)	(4)		?	
R区	SH3013	古墳後期前葉	方形		(4.0)	(4.0)	8.0	4	地床炉		
R区	SH3301	古墳後期 (TK43)	長方形		5.7	4.5	25.7	(4)		有(北)	勾玉1
R区	SH3303	古墳後期 (TK43)	方形				(20.0)	(4)		有(西)	
R区	SH3304	古墳後期 (TK209)	方形?							有(北)	
S区	SH1032	古墳後期前葉 (TK47)	方形?							?	
S区	SH1033	古墳中期 (TK47)	方形		5.8			4	地床炉	有(西側)	
S区	SH1034	古墳中期 (TK73)	方形		5.3	5.1	27.0	4			滑石白玉4
S区	SH1035	古墳後期前葉 (TK47)	方形		3.8			(4)		有(西)	滑石製白玉4
S区	SH1037	古墳中期 (TK208)	方形		5.0	4.8	24.0	4		有(北)	製塩土器1 ガラス 玉1 滑石製白玉3
S区	SH1045	古墳後期中葉 (MT15)	方形?					4			
S区	SH1050	古墳後期中葉 (MT15)	方形?					(4)		有(北)	
S区	SH1071	古墳後期	方形?								
S区	SH1074	古墳後期後葉 (TK43)	方形?					(4)			
S区	SH1079	古墳後期後葉 (TK209)	円形		(6.6)		(20.7)	(4)			
S区	SH1087	古墳中期?	長方形?					(4)			
S区	SH1091	古墳後期前葉 (TK47)	方形?					4			

表13 竪穴住居跡一覧 その1

地区	遺構名	時期	形態	張り出し	規模1(m)	規模2(m)	面積(m ²)	主柱穴	炉	竈	遺物
S区	SH1092	古墳後期前葉 (TK47)	方形?					(4)			
T区	SH1009	古墳後期中葉 (MT15)	方形		4.0	3.7	14.8	4		有(西側)	滑石製白玉1
T区	SH1011	古墳後期後葉 (TK209)	長方形		4.9	4.5	22.1	(4)		?	
T区	SH1013	古墳後期中葉 (TK10)	方形					(4)		?	
T区	SH1018	古墳後期前葉 (TK23)	長方形		3.5			無		有(西)	
T区	SH1020	古墳後期後葉 (TK209)	長方形		5.0			4		有(北)	
T区	SH1093	古墳中期	方形?					(4)	隅丸方形?		
T区	SH1094	古墳後期	方形?					(4)			
U区	SH5001	古墳後期前葉 (TK23)	方形					4		?	滑石製白玉1
U区	SH5005	古墳後期中葉 (TK10)	方形?					(4)		?	
U区	SH5008	古墳後期後葉 (TK209)	隅丸長方形?						円形	?	碧玉製管玉1
V区	SH6003	古墳後期後葉 (TK43)	方形		(6.7)		(44.9)	4		?	
V区	SH6005	古墳後期前葉 (TK23)	方形				25	4		?	
V区	SH6006	古代(7世紀後半)	方形		5.3			(4)		?	
V区	SH6007	古墳後期後葉 (TK43)	長方形		4.7	4.5	21.2	2	?	?	
V区	SH6008	古墳後期中葉 (TK10)	方形					(4)		?	
V区	SH6009	古墳後期後葉?	方形					(4)		?	
V区	SH6010	古墳後期後葉 (TK209)	方形?					(4)		有(北)	
V区	SH6015	古墳後期前葉?	方形?					(4)			
V区	SH6021	古墳中期~後期前葉	方形?					(4)		?	
W区	SH4001	古墳後期前葉 (TK47)	方形					(4)		?	
W区	SH4004	古墳後期前葉 (TK47)	方形?								製塩土器1
W区	SH4007	古墳後期後葉 (TK43)	方形					(4)		有(西側)	製塩土器1
Z区	SH7002	古墳後期前葉 (TK47)	方形?					(4)		有(北側)	
Z区	SH7004	古墳後期後葉 (TK209)	方形		5.0		(25.0)	(4)		?	
Z区	SH7005	古墳後期前葉 (TK47)	方形		4.1	4.0	16.4	(4)		有(西側)	製塩土器2
Z区	SH7006	古墳後期前葉 (TK47)	方形?					(4)		?	
Z区	SH7007	古墳後期前葉 (TK47)	方形?					(4)			
Z区	SH7008	古墳後期後葉 (TK209)	方形?					(4)			
Z区	SH7009	古墳後期前葉 (TK47)	方形?					(4)			
Z区	SH7013	古墳後期後葉 (TK43)	方形?					(4)			
I-2区	SH2001	古墳後期 (TK43)	長方形		7	6.1	42.7	4		有(北)	
I-2区	SH2004	古墳後期前葉 (TK47)	方形?					(4)			
I-2区	SH2006	古墳後期 (TK10)	方形?					4		?	
I-2区	SH2007	古墳後期	方形?								
I-2区	SH2008	古墳後期中葉 (~TK10)	方形					(4)			
I-3区	SH3001	古墳後期 (TK47)	方形		5.7	5.7	32.5	4		有(北側)	滑石製白玉10 滑石製管玉1 勾玉片1 土玉1
I-3区	SH3003	古墳後期前葉 (TK47)	方形					(4)			
I-3区	SH3004	古墳後期前葉 (TK47)	方形					(4)		?	
I-3区	SH3005	古墳後期?	方形?								
I-3区	SH3011	古墳後期 (MT15)	方形							?	
I-3区	SH3012	古墳後期 (TK10)	方形		4.2			(4)			
I-3区	SH3013	古墳後期	方形								
I-3区	SH3014	古墳後期前葉 (~TK47)	方形		4.7			(4)	円形		
I-3区	SH3015	古墳中期 (TK47)	方形?					(4)			
I-3区	SH3016	古墳後期 (TK10 ~TK43)	方形					(4)			土玉1 大型勾玉1
I-4区	SH4001	古墳後期前葉 (TK23)	方形		7.6	7.7	58.5	4	円形	?	滑石製白玉12 勾玉2
II-1区	SH1003	古墳後期中葉 (TK10)	方形					(4)			
II-1区	SH1004	古墳後期前葉 (TK23)	方形		5	5.2	26.0	4	円形		ガラス玉1 滑石製白玉9 滑石製管玉1 滑石製勾玉1
II-1区	SH1013	古墳後期前葉 (TK10)	方形					(4)			
II-1区	SH1014	古墳後期後葉 (TK43)	長方形		7.2	5.8	41.8	(4)		北	
II-1区	SH1018	古墳後期後葉?	方形?								
II-1区	SH1020	古墳後期中葉 (TK10)	長方形		7.2	6.2	44.6	4		?	
II-1区	SH1021	古墳後期後葉?	方形					(4)		?	
II-1区	SH1023	古墳後期中葉 (MT15)	方形					(4)		?	
II-1区	SH1027	古墳後期?	方形?					4			
II-1区	SH1028	古墳後期前葉 (TK23)	方形?					4			
II-1区	SH1029	古墳後期	方形?					4			
II-1区	SH1030	古墳中期?	方形?					4			
II-2区	SH2003	古墳後期	方形							有(北)	
II-2区	SH2004	古墳後期 (MT15)	方形?								
II-3区	SH3001	古墳後期 (TK209)	方形		5.7	6	34.2	4		有(北)	

表13 竪穴住居跡一覽 その2

地区	遺構名	時期	形態	張り出し	規模1(m)	規模2(m)	面積(m ²)	主柱穴	炉	竈	遺物
Ⅱ-3区	SH3002	古墳後期 (TK209)	方形		4.3	4.4	18.9	4	竈 (北側)		
Ⅱ-3区	SH3004	古墳後期前葉 (TK10)	方形		4.5			(4)			
Ⅱ-3区	SH3008	古墳後期前葉 (TK47)	方形					4		有 (北側)	
Ⅱ-3区	SH3009	古墳後期中葉 (MT15)	方形		4.6	4.5	20.7	4		有 (北側)	
Ⅱ-3区	SH3010	古墳後期前葉 (TK47)	方形					(4)		?	
Ⅱ-3区	SH3011	古墳後期中葉 (TK10)	方形		6			4		有 (北側)	
Ⅱ-3区	SH3012	古墳後期 (MT15)	方形		5.7			4		?	
Ⅱ-3区	SH3013	古墳後期 (MT15)	方形					4			
Ⅱ-3区	SH3018	古墳後期?	方形								
Ⅱ-3区	SH3019	古墳後期前葉 (TK23~TK47)	方形					4			
Ⅱ-4区	SH4007	古墳後期 (TK47)	方形		4.3	4	17.2	4		?	
Ⅱ-4区	SH4008	古墳後期前葉	方形					4			
Ⅱ-4区	SH4010	古墳後期後葉 (TK43)	方形					4?			
Ⅱ-4区	SH4011	古墳後期 (TK209)	方形		5.3			(4)			
Ⅱ-4区	SH4022	古墳後期 (MT15)	方形					4			
Ⅱ-4区	SH4024	古墳後期前葉 (TK47)	方形								
Ⅱ-4区	SH4028	古墳後期中葉 (MT15)	方形					(4)			
Ⅱ-4区	SH4031	古墳中期末~後期前葉	方形?								
Ⅱ-4区	SH4034	古墳中期末~後期前葉	方形					4			
Ⅱ-4区	SH4035	古墳後期前葉	方形					4			
Ⅱ-4区	SH4037	古墳後期前葉?	方形					(4)			
Ⅱ-4区	SH4038	古墳後期 (TK10)	方形					(4)			

表 13 竪穴住居跡一覧 その3



图 407 I·Q·L区 平面

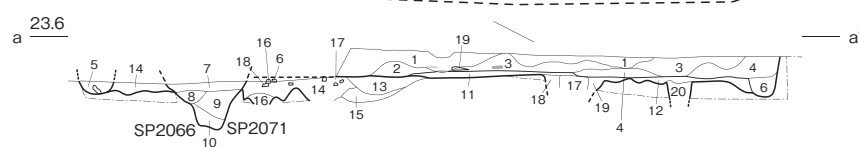
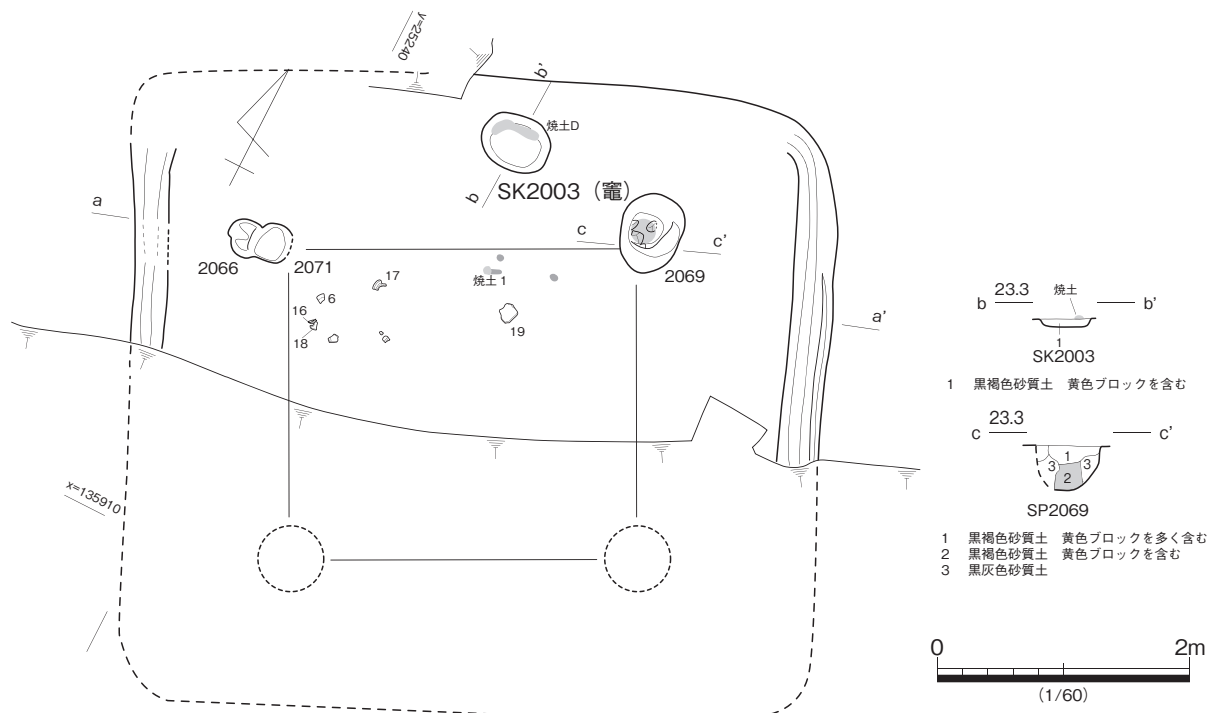

- | | |
|------------------------------|-------------------------------------|
| 1 黒褐色砂質土 土器片を含む | 11 黒褐色砂質土 黄色ブロックを少し含む 直上に炭層が薄く広がる |
| 2 黒褐色砂質土 土器片を含む 黄色粒を含む | 12 黒褐色砂質土 黄色ブロックを少し含む |
| 3 黒褐色砂質土 黄色ブロックを含む | 13 黒褐色砂質土 黄色ブロックを含む |
| 4 黒褐色砂質土 黄色ブロックを少し含む | 14 黒褐色砂質土 黄色ブロックを多く含む 土器片(須恵器他)を含む |
| 5 黒褐色砂質土 黄色ブロックを含む 須恵器片を含む | 15 黒褐色砂質土 黄色ブロックを13、14より多く含む |
| 6 黒褐色砂質土 黄色ブロックを含む | 16 黒褐色砂質土 (やや灰色味を帯びる) 黄色ブロックをわずかに含む |
| 7 黒褐色砂質土 黄色ブロックを多く含む 炭化粒を含む | 17 黒褐色砂質土 黄色ブロックを少し含む |
| 8 黒褐色砂質土 黄色ブロックを少し含む | 18 黒褐色砂質土 (やや灰色味を帯びる) 黄色ブロックを多く含む |
| 9 黄褐色砂質土 黒褐色ブロックを多く含む | 19 黒褐色砂質土 黄色ブロックを多く含む |
| 10 黄褐色砂質土 (9より明るい) 灰色ブロックを含む | 20 黒褐色砂質土 黄色ブロックを含む |



図 408 I区 SH2001 平・断面・出土遺物

I区 SH2001 (図 408)

I区南西部で検出した竪穴住居であり、古墳後期のSH2003を切り、中世の条里型地割関連の小溝SD2003に切られる。住居南半部を攪乱坑によって滅失するが、現況から一辺が約5.5mの方形住居に復元できる。主柱穴は現存する2基に加えて4基と推定する。SD2003によって削平されていたものの、住居北部の焼土塊を伴う落ち込みSK2003を竈燃焼部床面の窪みと捉えて、住居北辺中央部に竈が敷設されたと想定したい。住居床面中央には、須恵器を中心とした小片の遺物が散乱した状態で検出されている。

床面から出土した須恵器蓋杯(図 408-15.16)の形態から、本住居はTK43型式併行期に帰属するものと考えられる。

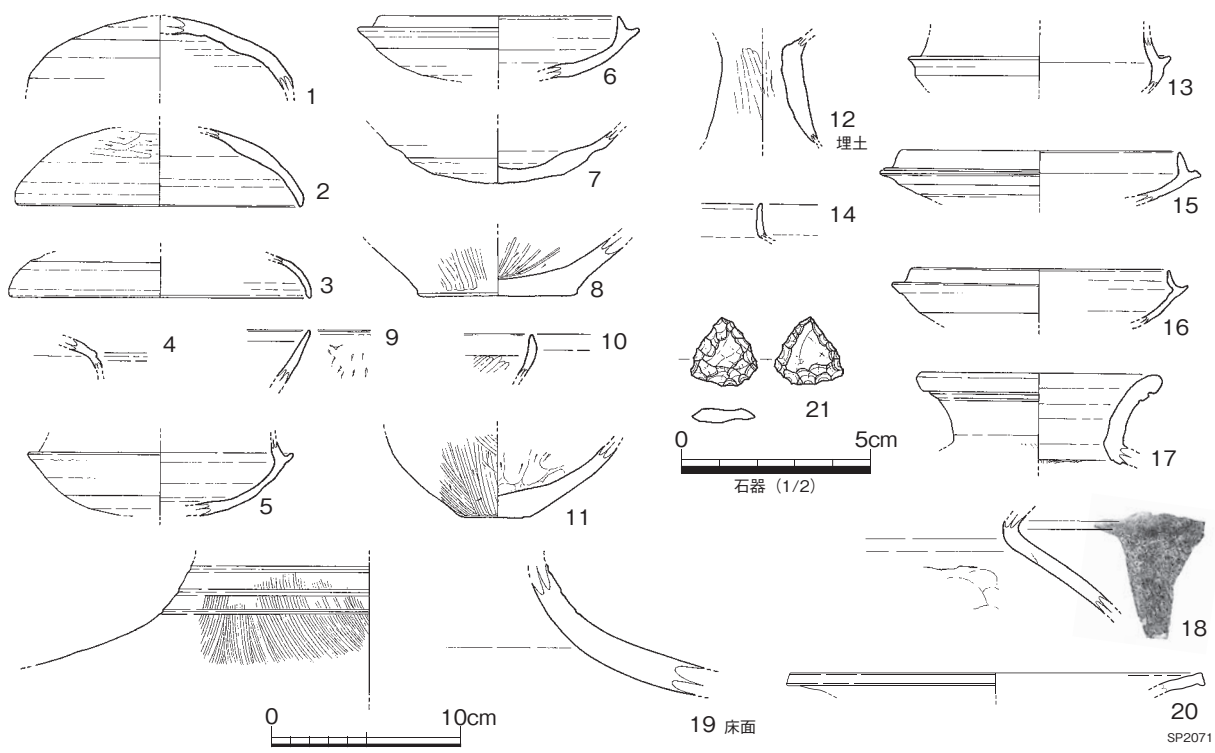

図 409 I区 SH2003 平・断面・出土遺物

I 区 SH2003 (図 409)

I 区南部で検出した竪穴住居である。古墳前期の SH2002 を切り、同後期の SH2001、中世の条里型地割に伴う SD2003 に切られる。住居東辺を滅失するが、図示した 4 基の支柱穴の配置状況から、一辺が約 4.2m の方形住居に復元できる。竈の敷設の有無を判断する材料は見られない。10cm 程の壁面の立ち上がりが残存しており、基本層序Ⅳ層 由来のブロック土を多く含む人為的な埋め戻し土がほぼ全域で見られ、北西隅の支柱穴 SP2103 の上位には焼土塊が集中して投棄されていた。

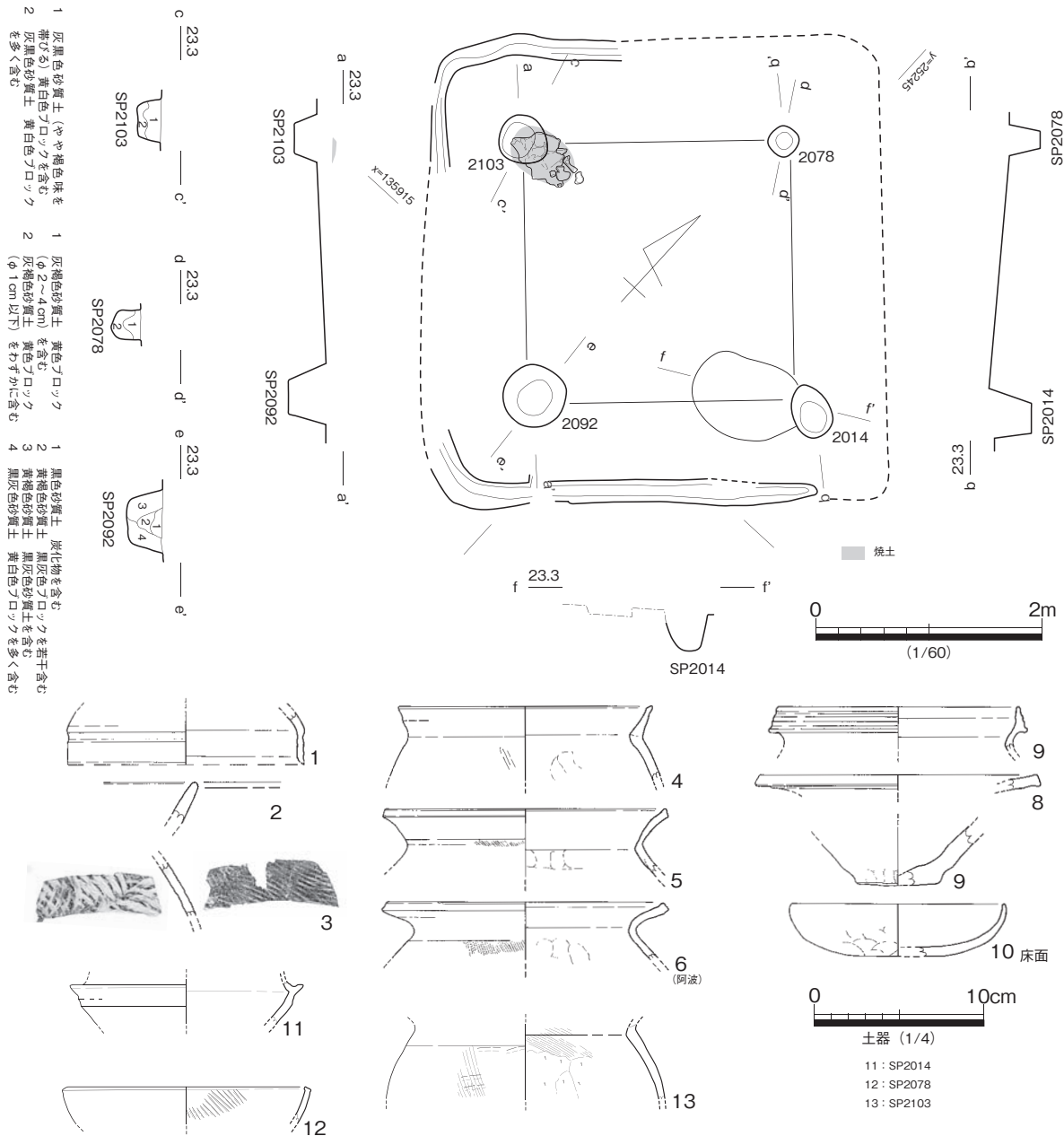

図 410 L 区 SH5001 平・断面・出土遺物

L 区 SH5001 (図 410)

L 区南東部で検出した竪穴住居である。直線的に伸びる方形住居の北辺を検出したに過ぎず、大半は攪乱坑で滅失する。また、検出段階で掘り込み面が存在する基本層序Ⅲ層を大幅に掘り下げており、現状では貼床土の残存から竪穴住居と推定している。

貼床土から MT15 型式併行期と見られる須恵器蓋杯 (図 410-2.3) が出土しており、古墳時代後期中葉の所産と推定しておきたい。

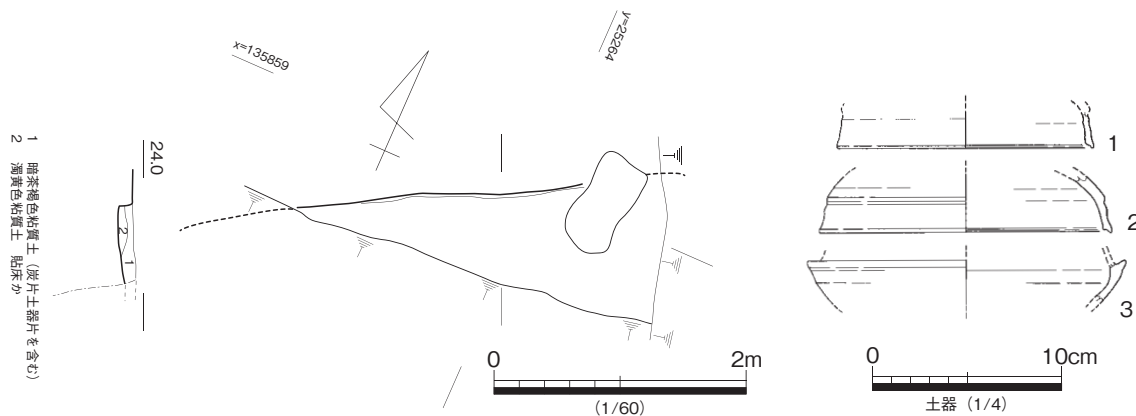
L 区 SH5002 (図 411)

L 区南西部で検出した竪穴住居である。帯状に残る遺構面において住居南辺付近を中心に確認した。検出状況と図示した支柱穴の位置関係から、一辺が約 5.5m の方形住居に復元できる。住居壁面から内側に幅約 0.5m のベッド状遺構が見られ、内側にも壁溝状の小溝が存在することから、ベッド状遺構の落ち際に壁材敷設が行われた可能性が高い。また、南西部ではこれらとは別に支柱穴 SP5091 から南のベッド状遺構へ伸びる小溝を確認しており、住居内部の間仕切りを示していると考えられる。

支柱穴は現存 3 基、推定で 4 基に復元できるが、各支柱穴に重複関係が見られることから、最低一回の建て替えが想定できる。南側の支柱穴の間には、SX5004 とした焼土・炭化物が集中する箇所があり、地床炉となる。焼土は塊状ではなく、被熱により床面が斑に硬化している状況であり、焼土の上位に炭化物が広がる。本遺跡で竈が通有となる直前の様相を示すと考えられる。

出土遺物には、弥生後期前半期から古墳時代中期の時間幅が見られるが、支柱穴からも土師器片が出土することから見て、古墳時代の所産であることは確定できる。詳細な時期比定に必要な須恵器の出土が確認できないため、埋没土中から出土した土師器甕 (図 411-2.3)、高杯 (図 411-6.7) の特徴から、古墳中期末葉から後期前葉の所産と推定しておく。



図 411 L 区 SH5002 平・断面・出土遺物

L区 SH5004 (図 412)

L区南部で検出した竪穴住居である。主に住居西半分を確認し、東側は攪乱坑によって滅失する。主柱穴は現状で2基確認しており、壁面との位置関係から、一辺が約5mの方形住居に復元できる。土層畦がうまく設定できていないが、現状で壁面の立ち上がりが約20cm程確認できる。主柱穴は4基と想定でき、南西隅のSP5171から南東隅の想定される主柱穴のほぼ中間には楕円形の深さ約20cmの小ピットSP5122がある。床面で検出していることと位置関係を根拠として、本住居に伴うものとして抽出した。南側に位置することも含めて、出入口に関係する柱穴の可能性も考えられる。

出土遺物は弥生後期前半期から古墳中期までの時間幅が見られるが、住居形態や床面遺物の土師器杯(図412-10.11)・鉢(図412-17)の形態から本住居の帰属時期を古墳中期末葉から後期前葉と推定しておく。

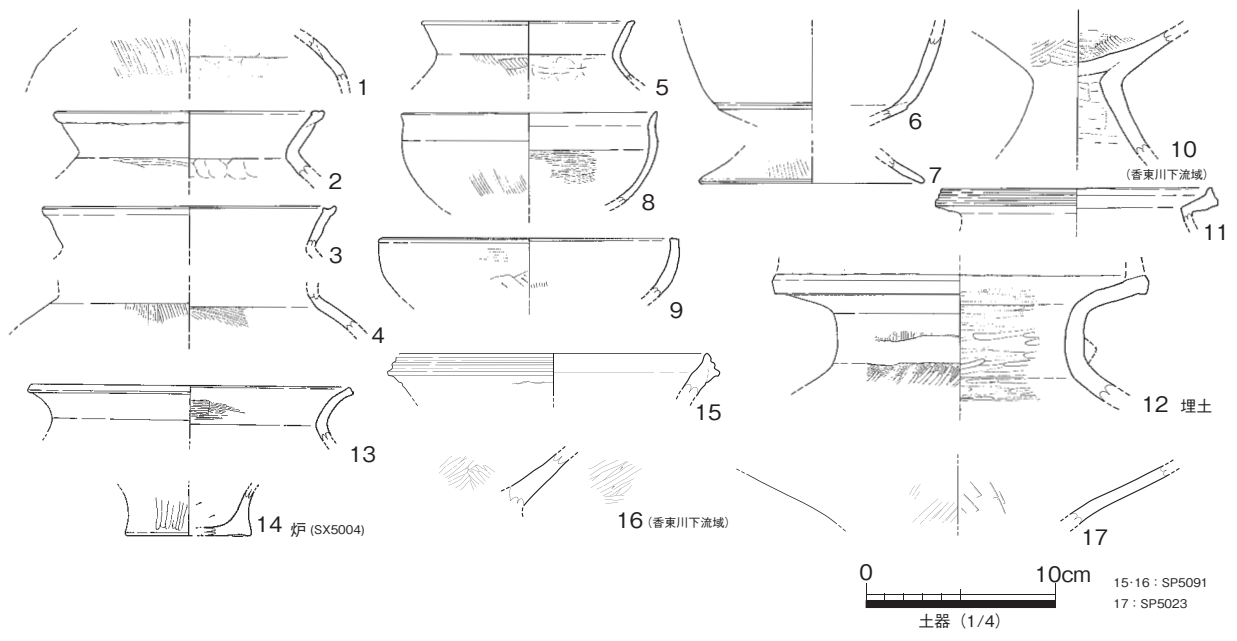
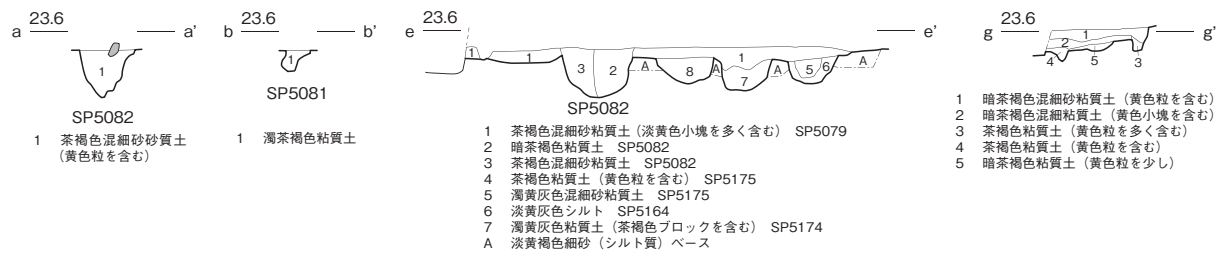
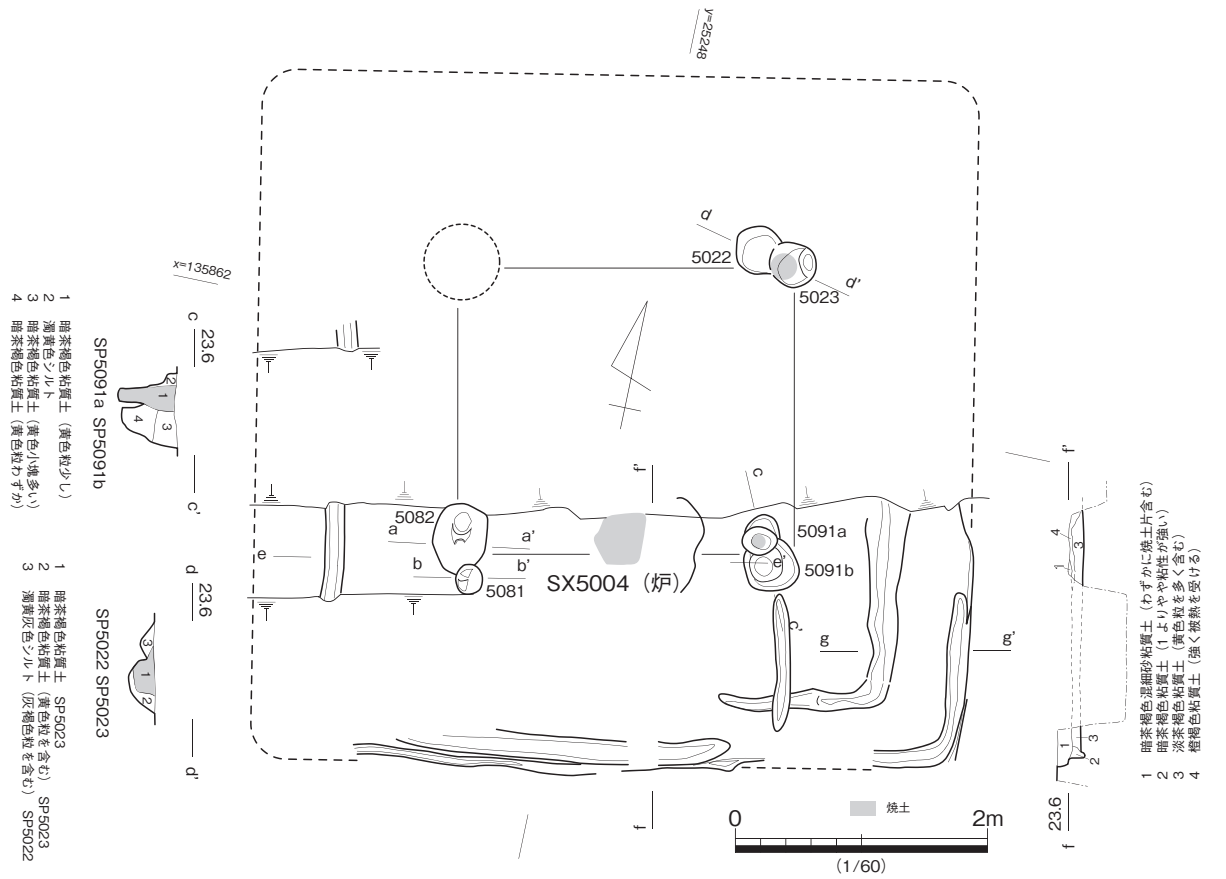

図 413 L区 SH5006 平・断面・出土遺物

L区 SH5006 (図 413)

L区南東部で検出した竪穴住居である。SD5001とした南辺壁溝と南西部の床面が残存する。主柱穴は現状でSP5033とした1基であり、壁溝との位置関係から4基と推定される。方形住居と考えられるものの、規模を復元する材料がない。また、材料不足は否めないが、位置関係からSX5002とした北側の落ち込みを竈煙道部として本住居に含めて考えた。

時期決定に有効な出土遺物は少ないが、南東部の床面上から出土した土師器甕(図413-1)は、長胴化が進む形態をもち、外面の調整はナデを中心としたものであることから、本住居は古墳後期後葉のTK43型式併行期を前後する時期に帰属するものと推定しておきたい。

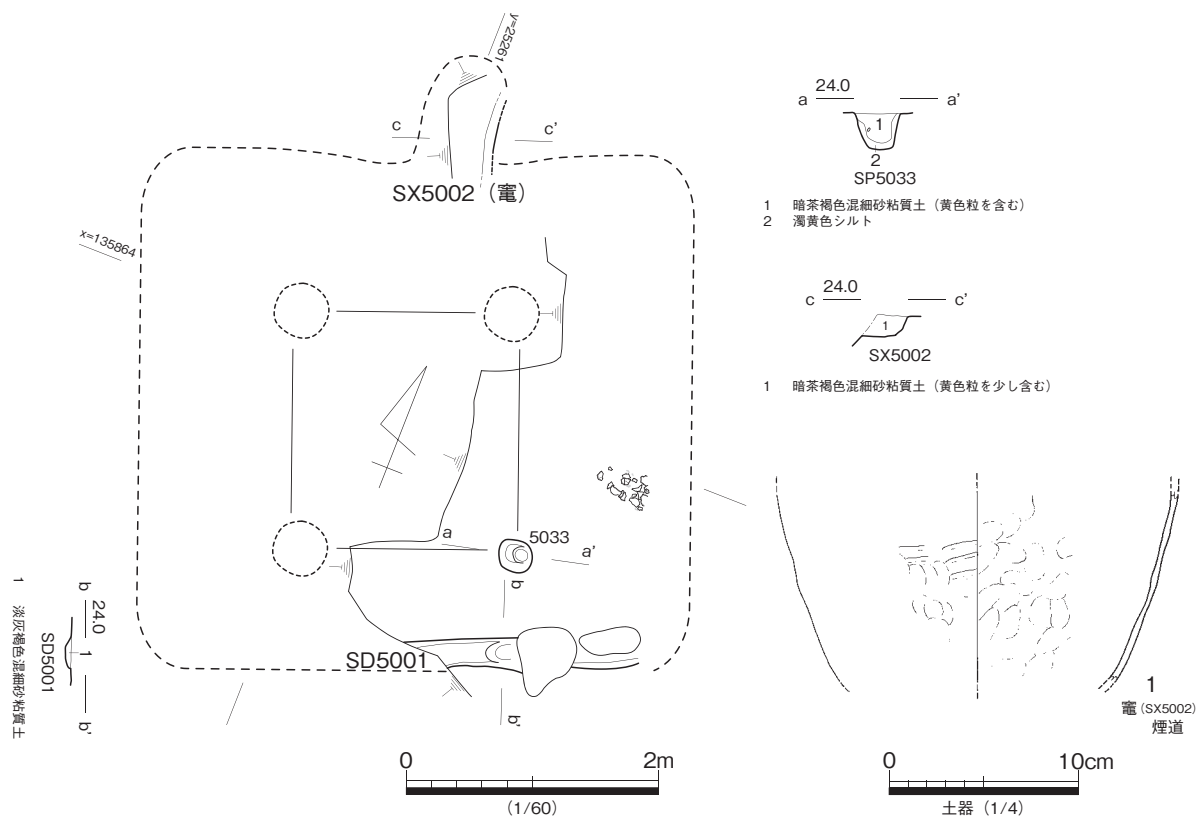

図 414 L 区 SH5007 平・断面・出土遺物

L 区 SH5007 (図 414)

L 区南東部で検出した竪穴住居である。南西部の壁面の立ち上がりを辛うじて確認し、調査区東壁面において住居南北の規模を確定したもので、一辺が約 5.5m の方形住居と推定される。主柱穴や竈敷設の有無などは調査区外となるため、復元材料はない。

埋没土より出土した須恵器蓋杯 (図 414-1) 甕 (図 414-2) からみて、本住居は古墳後期中葉の MT15 型式併行期に帰属するものと考えられる。

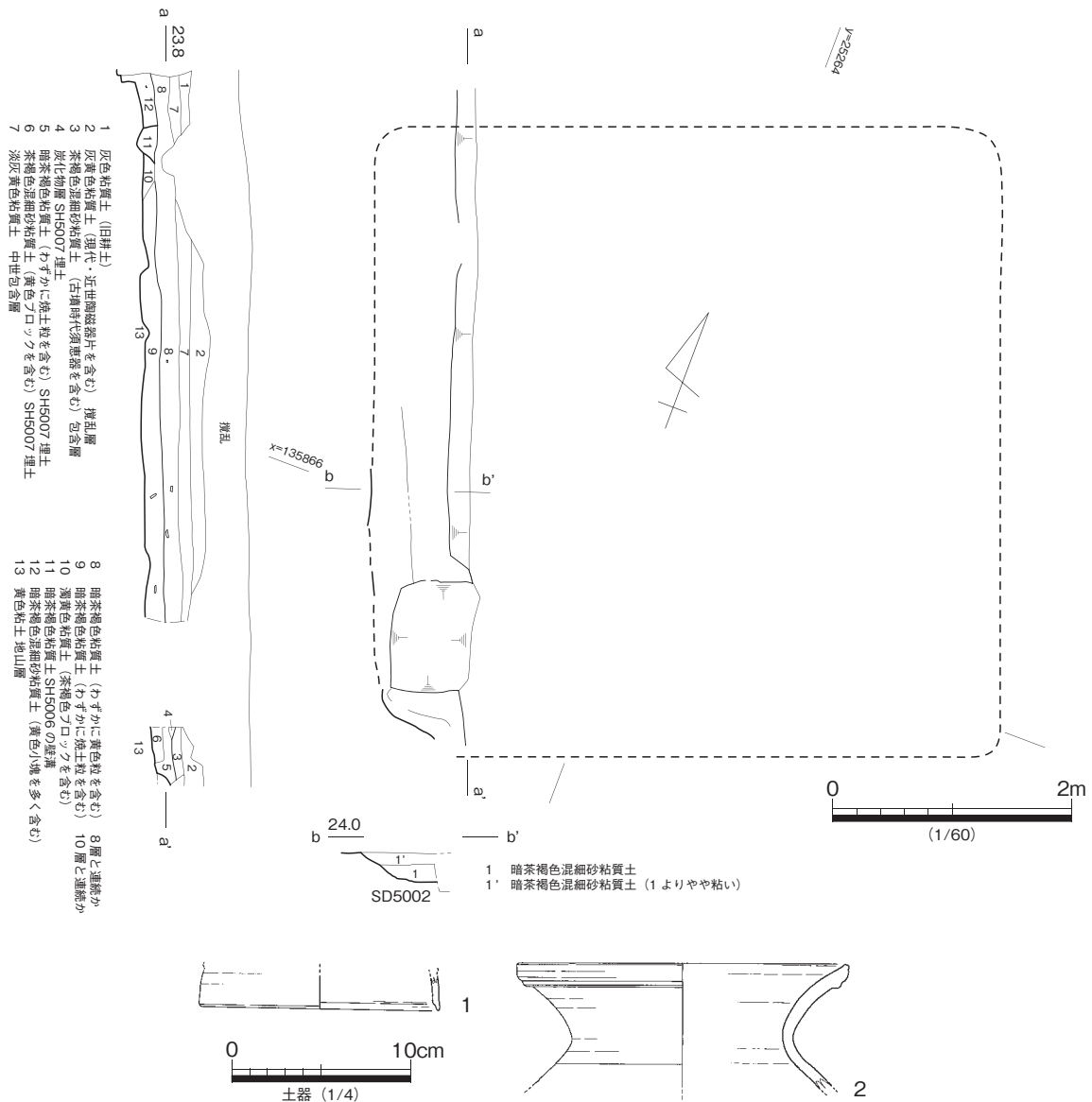
L 区 SH5009 (図 415・416)

L 区北東部で検出した竪穴住居である。古墳後期の Q 区 SH0004 に切られる。住居北西部で壁溝を検出したが、大部分を攪乱坑で滅失する。壁溝と柱穴配置から 4 基の主柱穴を復元し、それぞれの位置関係から約 6.3 × 5.5m の方形住居と推定する。竈等の付属施設は確認していない。住居壁面の立ち上が



図 415 L区 SH5009, Q区 SH0004 平・断面



図 416 L 区 SH5009, Q 区 SH0004 出土遺物

りは残存しておらず、壁溝と貼床土が辛うじて確認できた。

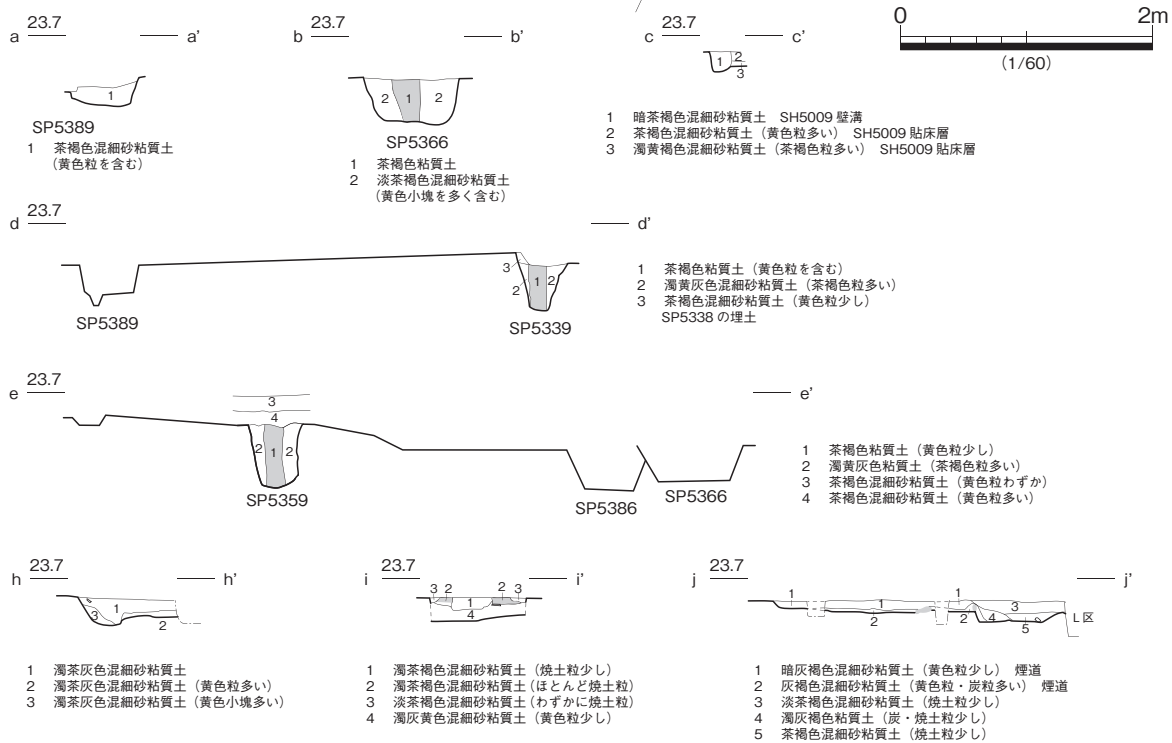
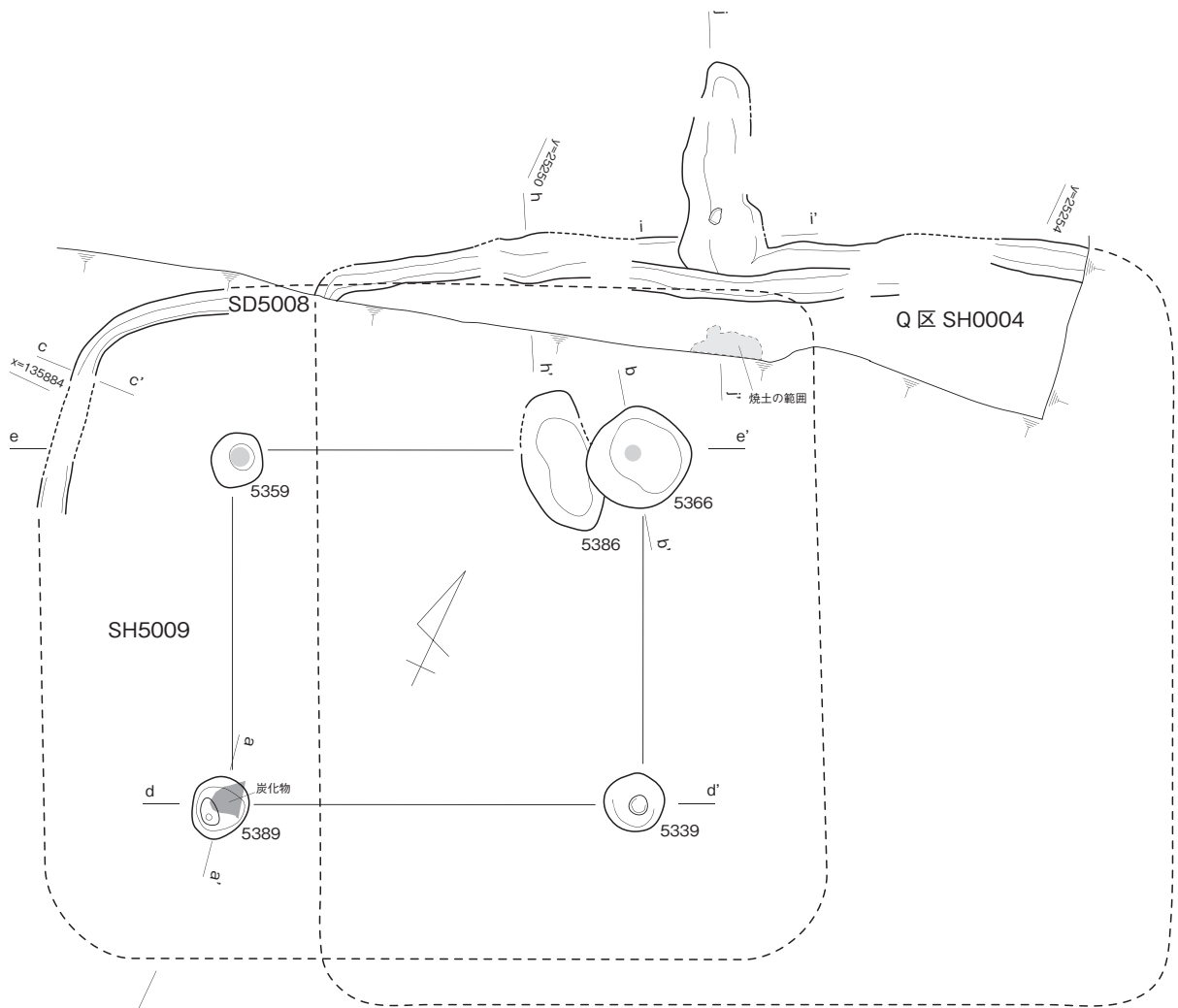
主柱穴及び貼床土からの出土遺物（図 416-1～18）の様相から、古墳後期の MT15 型式併行期の所産と推定しておきたい。

L 区 SH5012 (図 417)

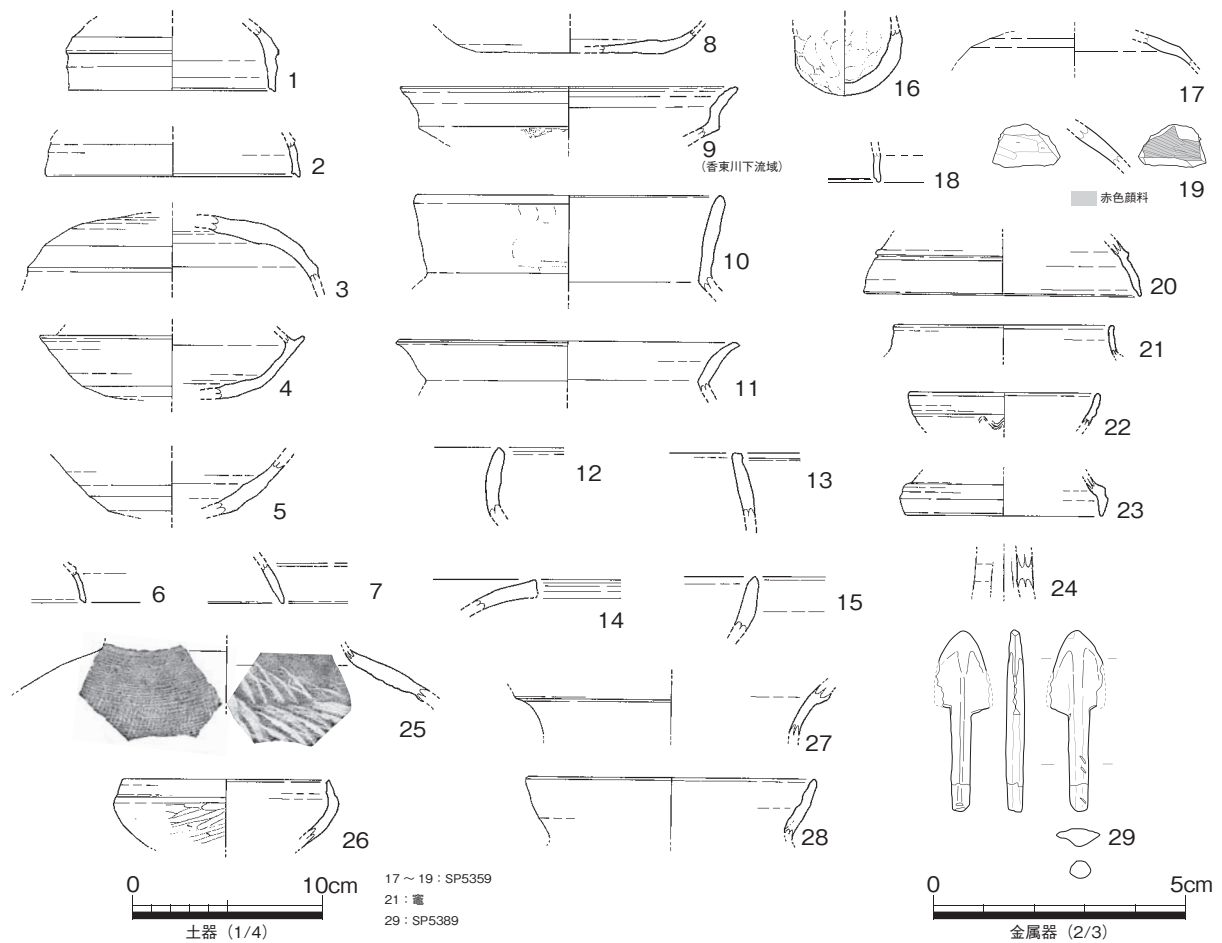
L 区北東部で検出した竪穴住居である。本住居周辺は竪穴住居が密集しており、本来的には切り合い関係が存在すると思われるが、SH5011 で述べたようにその把握ができていない。住居南辺と西及び東辺を検出しているが、北半部については攪乱坑で滅失する。主柱穴を確認しておらず、規模的な点から竪穴住居としての根拠に乏しいが、垂直に立ち上がる壁面をもち、内部に貼床土と見られる土層が確認できることから、無柱の小形長方形住居として報告する。出土遺物は少量であるが、須恵器蓋杯（図 417-1）や土師器高杯（図 417-3.4）の特徴から、古墳後葉前葉の帰属時期を想定しておきたい。

L 区 SH5013 (図 418)

L 区北東部で検出した竪穴住居である。現地調査において貼床土の広がりを確認し、報告書作成段階で主柱穴を確定している。住居北東部が調査区外となるが、壁面見られる北側壁溝と 4 基と想定された



図 417 L 区 SH5012 平・断面・出土遺物

主柱穴の位置関係から、一辺が約 6.5m の方形住居に復元したが、資料不足は否めない。北側の主柱穴の中央部には SK5012 が存在し、位置関係から見て竈前庭部を示すものと解釈し、北竈を想定しておく。

住居の外郭線の確認ができていないため、出土遺物にも混乱が予想されるが、須恵器蓋杯（図 418-2）の特徴から、本住居は古墳後期前葉の所産と捉えておく。

L 区 SH5014（図 419）

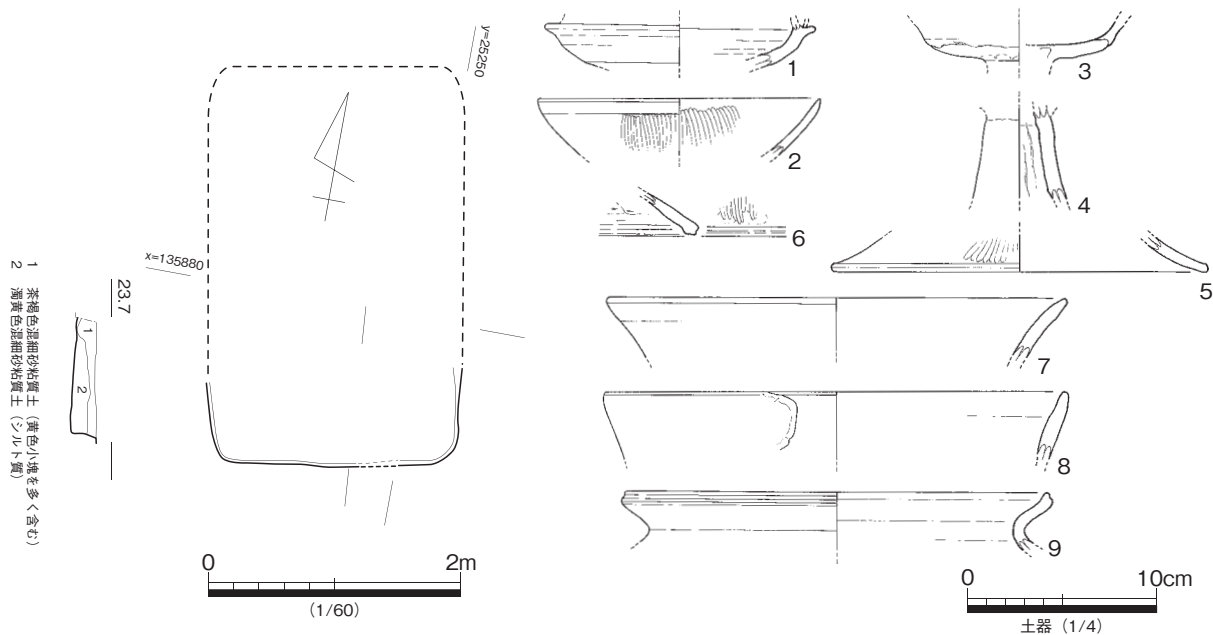
L 区北東部で検出した竪穴住居である。住居北東隅部を古墳後期の SH5011 に切られ、南半部を攪乱坑によって滅失し、住居北辺と床面の一部を残すのみとなっている。主柱穴は、残存する 2 基に加えて南側の攪乱坑に 2 基想定する。壁面の立ち上がりは 10cm 程の残存が見られ、断面において壁溝を確認しているが平面調査はできていない。壁面高と土層の状況から、埋没土の大半は貼床土と考えられる。

北側の壁際において燃烧部のみ残存する竈を確認した。調査ミスにより、東側袖部を掘り下げてしまっているが、確認が採れた西側袖部は置土によって成形されおり、検出状態で袖部幅は 10cm を測るが、あまりにも細身であり本来の形状を捉え切れてない可能性が高い。袖部内側壁面と床面は被熱により硬化しており、床面の方が顕著である。奥壁よりの燃烧部中央には支脚と見られる砂岩礫が据えられており、その周辺に土師器甕胴部片が散乱していた。貼床土や主柱穴出土遺物には TK23 から TK47 型式併行期と見られる須恵器・土師器等が存在するが、主柱穴出土の須恵器蓋杯（図 419-8）の形態から、本住居は TK47 型式併行期に帰属するものとする。

M 区 SH6001（図 421）

M 区南東部で検出した竪穴住居である。攪乱により部分的に残された遺構面で住居北西隅部を検出しており、SH6002 に切り込む。壁の立ち上がりに沿って幅約 0.6m のベッド状遺構が巡り、その隅部に主柱穴 SP6006 が存在する。4 基の主柱穴をもつ方形住居と見られるが、規模を推定する材料は見ら



図 418 L区 SH5013 平・断面・出土遺物



図 419 L区 SH5014 平・断面・出土遺物

れない。西側及び北側の床面からやや浮いた位置で焼土が集中する数箇所確認できたが、竈の存在を特定するには至らない。

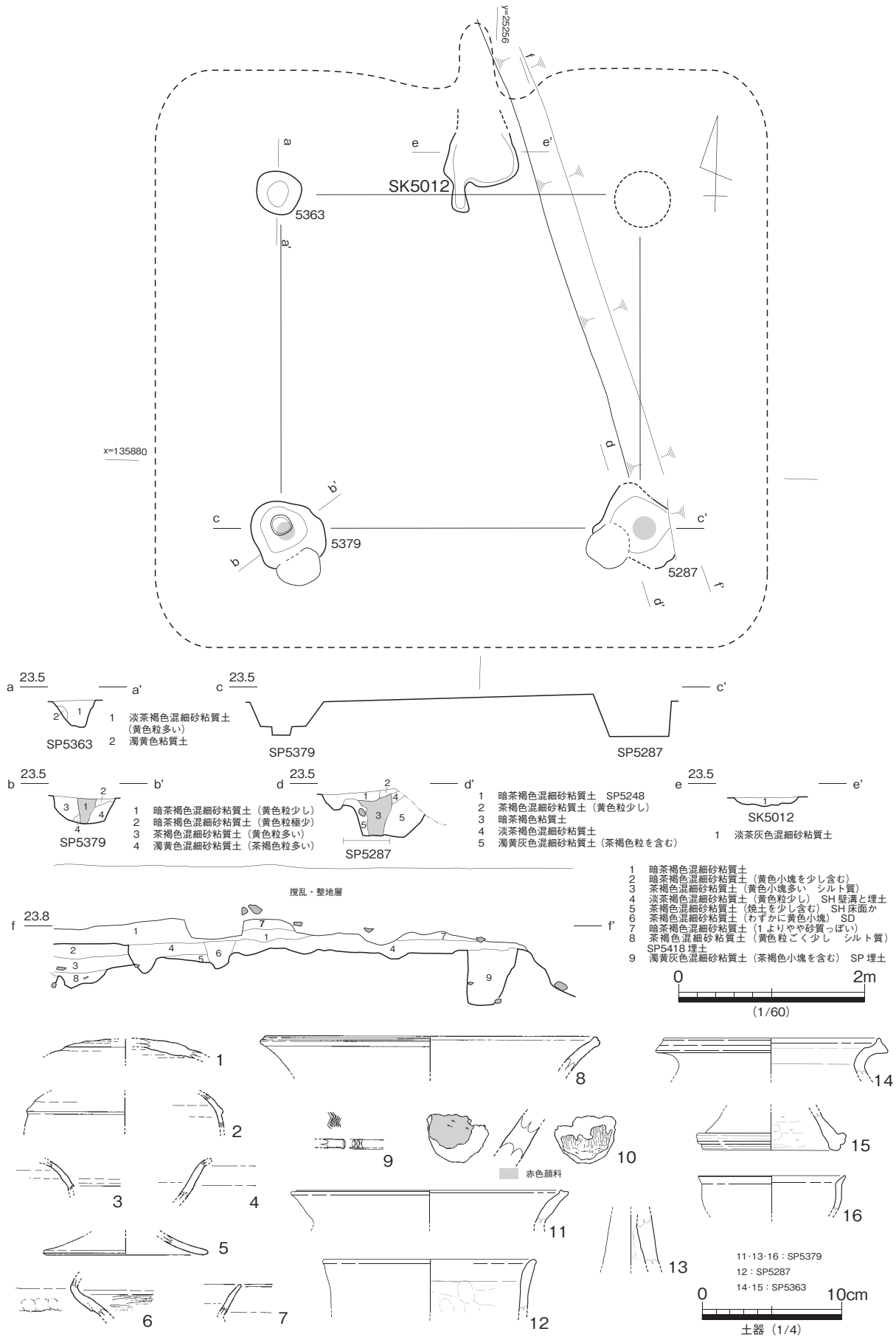
出土遺物の中でも須恵器蓋杯（図 421-3）の形態から、古墳後期の TK43 型式併行期に帰属するものと考えられる。

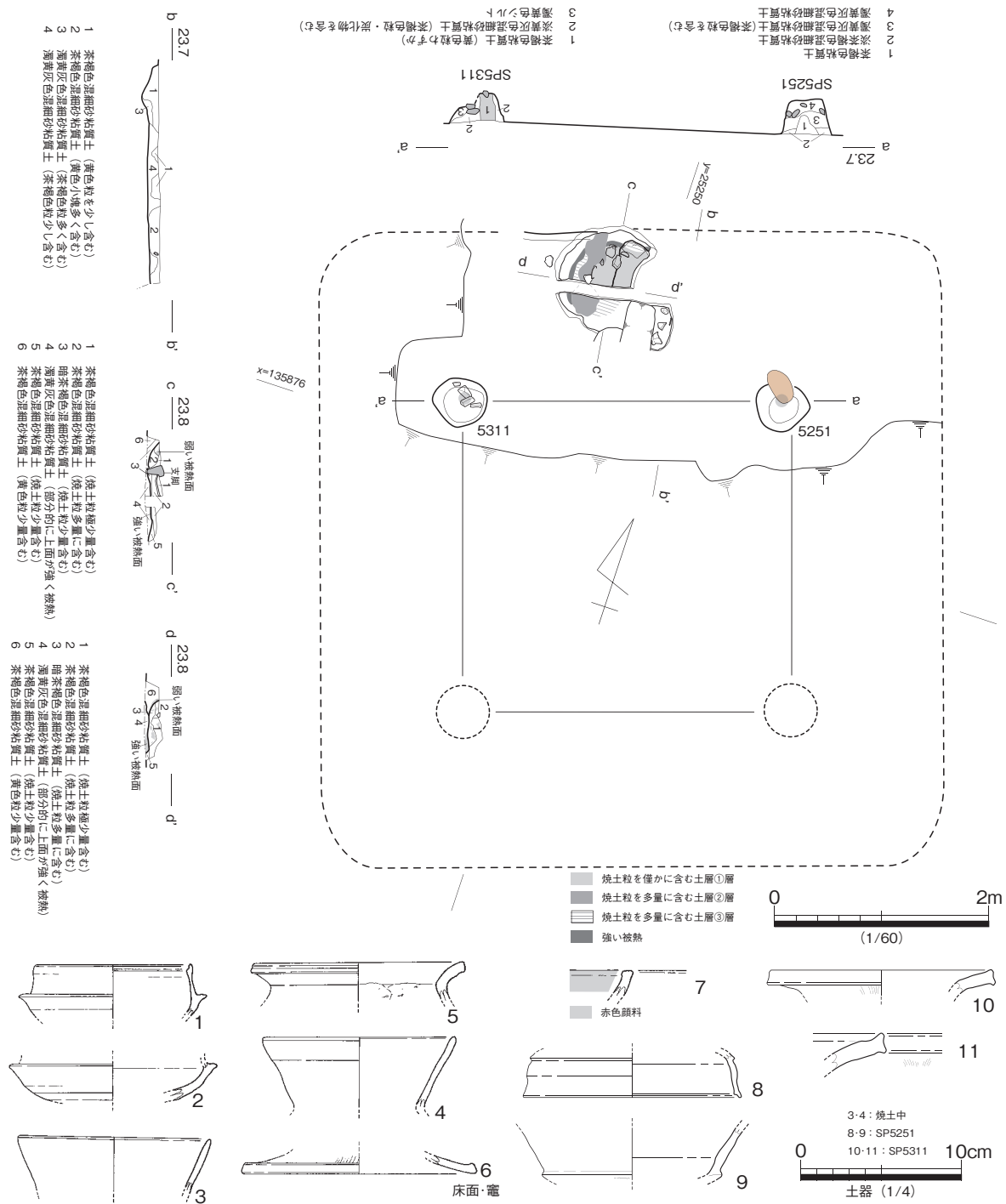

图 420 L·M·O·P 区 平面



図 421 M 区 SH6001 平・断面・出土遺物

M 区 SH6002 (図 422)

M 区南東部で検出した竪穴住居であり、SH6001 に切られる。住居北辺の一部と北西隅部を検出しており、壁面の立ち上がりは約 0.2m を測る。検出範囲で支柱穴や全体の規模を示す材料は見られないが、住居北辺の壁際において焼土が集中する箇所を検出された。焼土集中部上位は SH6001 によって削平されており、袖部等の確認はできなかったが、竈燃焼部の床面を示す可能性が高い。

出土遺物には、弥生後期から古墳中期まで時間幅が認められる。本住居に伴うと考えられるのは、外面にカキ目を施す須恵器高杯脚 (図 422-1)、外面に縄蓆タタキをもつ須恵器甕 (図 422-2)、土師器高杯脚 (図 422-3) である。須恵器高杯 (図 422-1) の年代的な位置づけに課題が残るが、縄蓆タタキをもつ須恵器甕から、古墳中期の TK216 型式併行期を前後する所産と推定しておきたい。

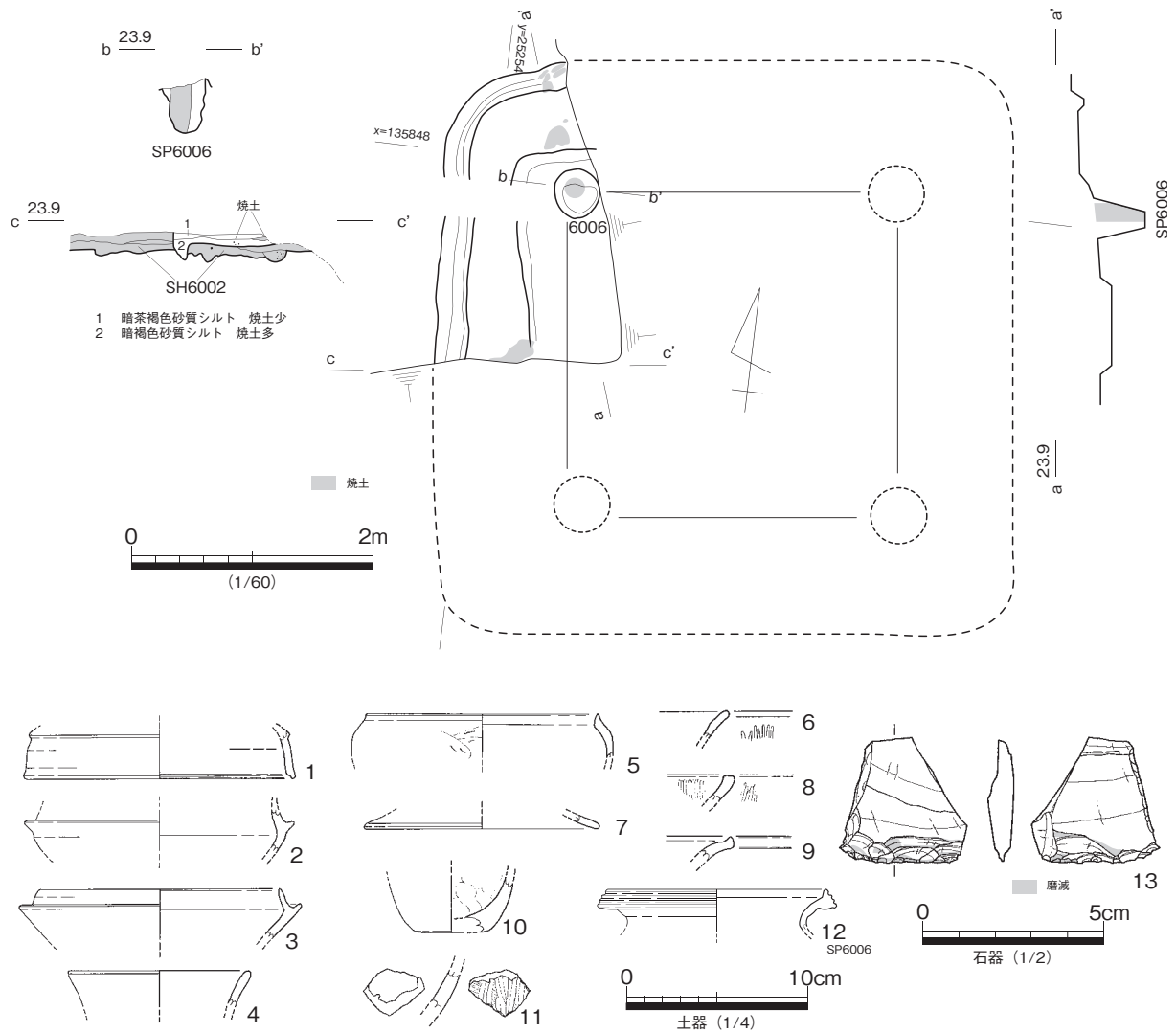
M 区 SH6003 (図 423)

M 区南部で検出した竪穴住居である。攪乱によって東西に帯状に残る遺構面で覆土の存在を確認したが、住居外周ラインの確認はできなかった。重複関係は弥生後期の SH6004.6006、弥生中期後半期の



図 422 M 区 SH6002 平・断面・出土遺物

SB6002 を切り込む。主柱穴は図示した 4 基が該当するものと見られ、その西側には SX6003 とした焼土面が存在している。焼土面 SX6003 は約 0.5m 四方の範囲に確認されており、主柱穴の位置関係や動物遺存体と見られる微細骨片が検出されていることを考慮すると、竈燃焼部の床面の痕跡と考えられる。

主柱穴出土の須恵器蓋杯 (図 423-1) の形態から、本住居は古墳後期前葉に帰属するものと捉えておく。

M 区 SH6011 (図 424)

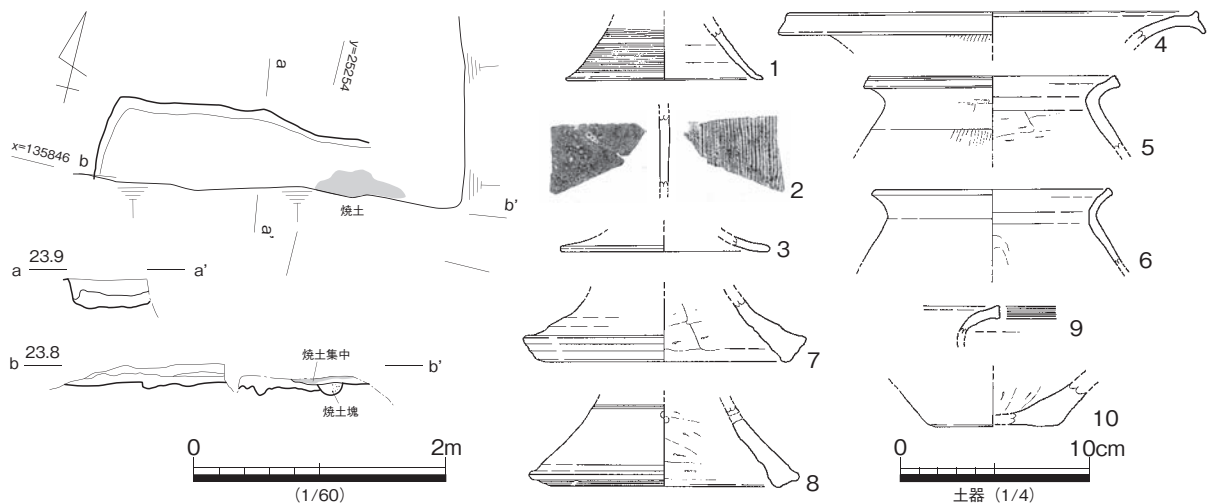
M 区南西部で検出した竪穴住居であり、弥生中期後半の SB6004 を切り込む。住居北半分が攪乱坑で滅失するが、現状から 4 基の主柱穴をもつ一辺が約 4.8m の方形住居と考えられる。平面を確認した段階で住居壁面の立ち上がりはほぼ消滅しており、壁溝と貼床土の調査に終始している。床面には数箇所の焼土面が見られたが、検出範囲内で竈は確認できていない。また、床面東部では須恵器片、動物遺存体の他に、弥生期の混入品と見られる銅鏃が出土している。

出土遺物には、古代 7 世紀に下る資料 (図 424-4) が少数見られるが、主柱穴出土遺物との対比から、本住居は古墳後期前葉に帰属するものと判断できる。

M 区 SH6012 (図 425)

M 区北西部で検出した竪穴住居である。本住居をはじめとして、M 区北部で検出した古墳中期末葉から後期の住居は、切り合い関係が激しく、基本層序Ⅲ層上面での遺構検出が不可能であった。そこでⅢ層を掘り下げながら遺構検出を試みたものの、殆どの住居において平面形及び切り合い関係を確認したのは、基盤層となるⅣ層の上面においてであり、正確な形状把握や出土遺物の取り上げが十分に行えていない。住居南西部付近の壁溝から推測して、図示した 4 基の主柱穴が伴うと考えられる。壁面の立ち上がりは見られず、確実に本住居に伴う埋没土は貼床土のみとなる。また、検出範囲で竈は確認していない。

出土遺物に若干時期が下るものが見られるが、主柱穴出土の須恵器蓋杯 (図 425-13.14) との対比から、本住居は古墳後期前葉に帰属するものと考えられる。



図 423 M区 SH6003 平・断面・出土遺物

M区 SH6013 (図 426・427)

M区北西部で検出した竪穴住居である。SH6027を切り込むがSH6015との遺構の切り合いによる前後関係は明確にできない。辛うじて確認した住居北東部の壁面から推測して、方形住居と考えられるが詳細な規模は不明である。図示した支柱穴と壁面との位置関係から、4基の支柱穴をもつ方形住居として復元する。また、推定される住居北辺の2箇所において焼土の集中を確認し、SF6001.6009と符合を与えている。支柱穴や壁面との位置関係から、本住居に伴う竈の痕跡と考えたい。いずれも燃焼部床、或いは崩壊した構築材の可能性が高い。

出土遺物は、弥生土器を除いて、古墳中期から後期の時間幅が見られるが、周辺遺構との前後関係を考慮すると、竈(SF6001)出土の須恵器蓋杯(図426-1、図427-43)が本住居の年代を示す資料と考えたい。須恵器蓋杯(図426-1、図427-43)の形態から、本住居は古墳後期のTK43型式併行期の所産と捉えておく。また、覆土及び貼床土から白玉を中心とした滑石製品(図427-44～80)が出土しているが、時期的に見て本住居に伴うものではなく、二次的な混入品と判断する。

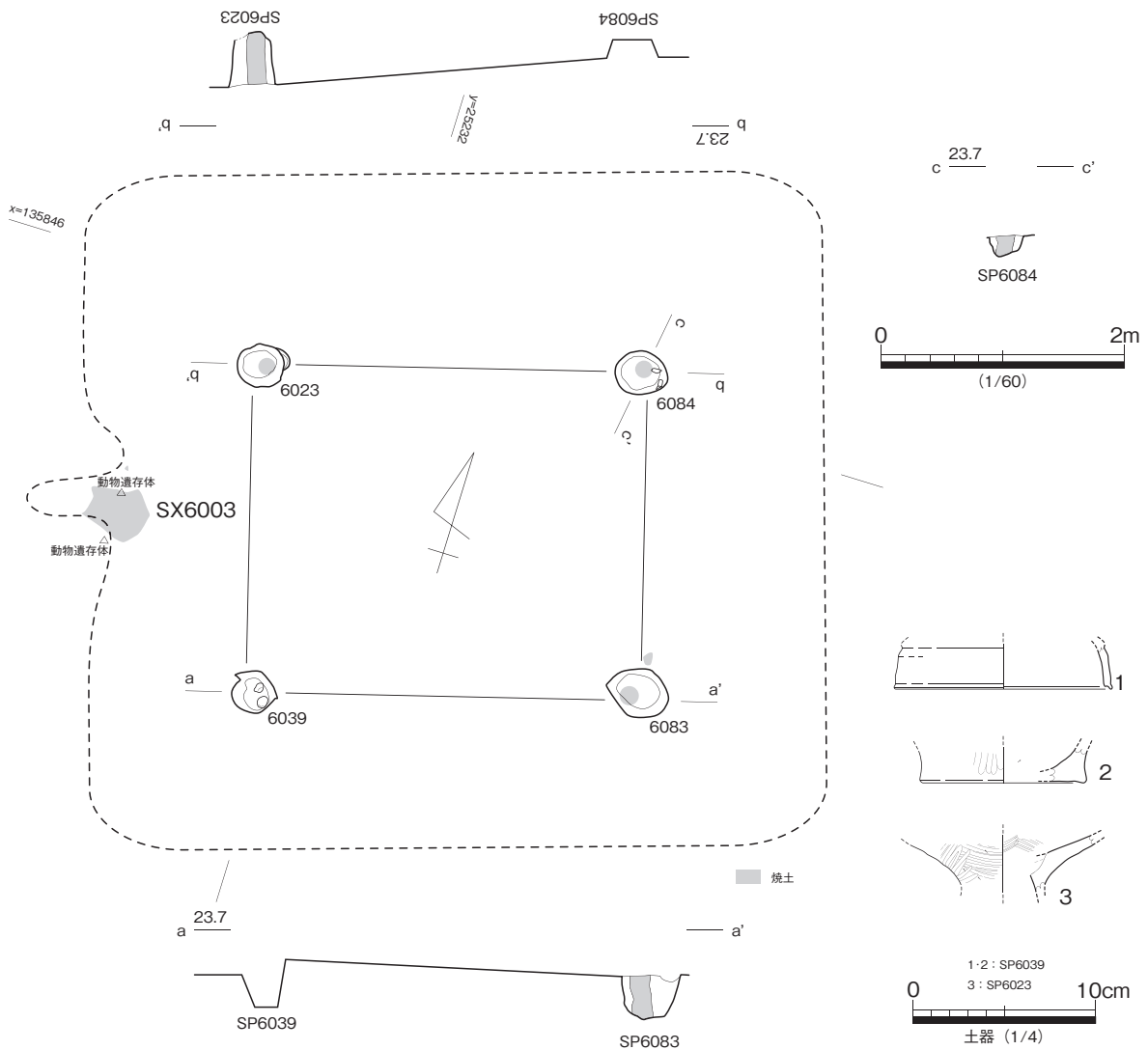

図 424 M区 SH6011 平・断面・出土遺物

M区 SH6014 (図 428・429)

M区北西部で検出した竪穴住居であり、SH6015を切り込む。SH6012と重複する位置にあるが、遺構による前後関係はわからない。住居北東隅から東辺にかけての壁面を検出しており、図示した4基の主柱穴が伴うと考えられ、一辺が約5mの方形住居に復元できる。また、北東隅部からやや西寄りの箇

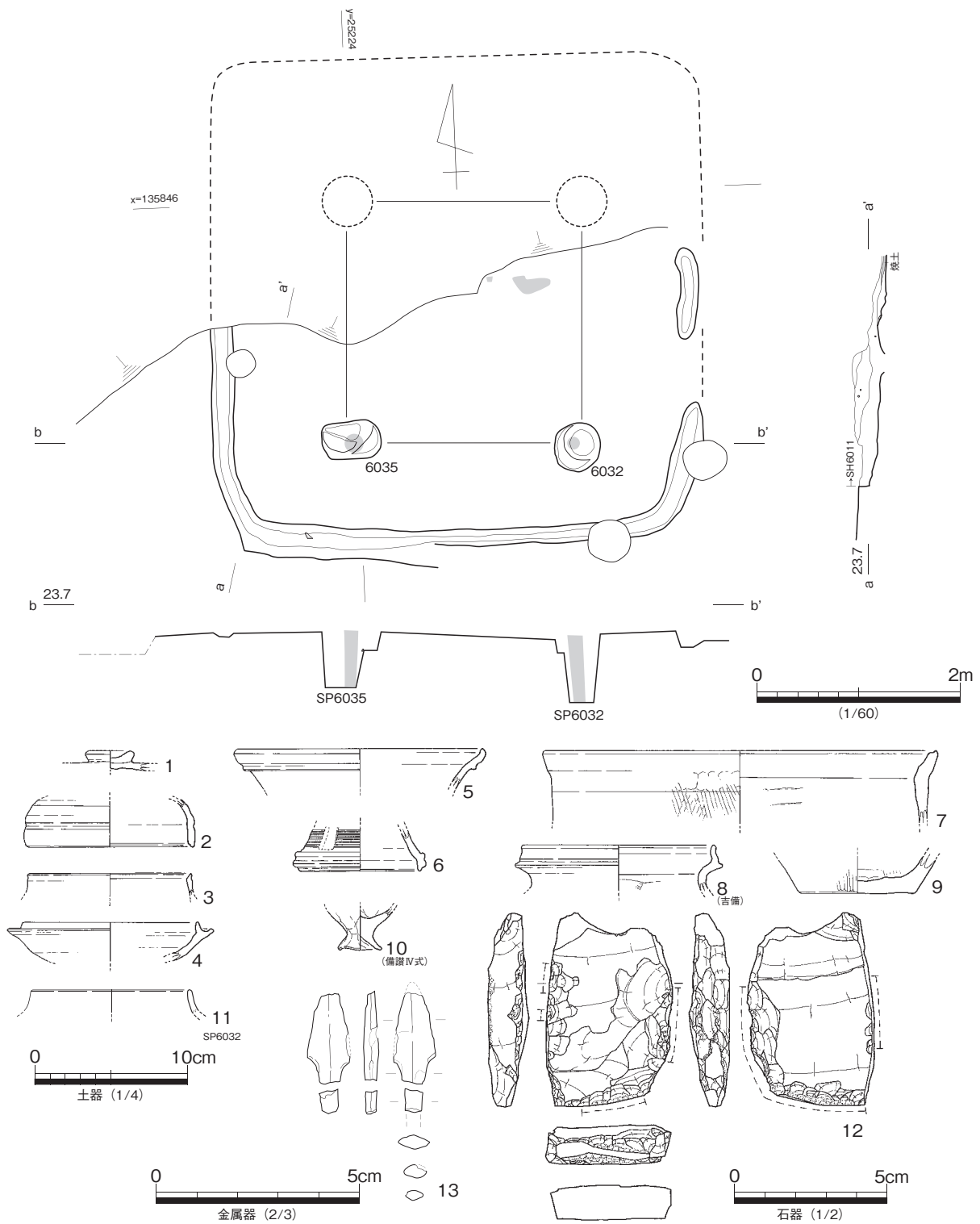

図 425 M区 SH6012 平・断面・出土遺物

所でSF6004とした焼土の集中が確認されており、位置的にみて竈の存在を示唆するものと考えられる。SF6004は、焼土が上下2層に分かれて検出されており、崩壊した竈構築材と燃焼部床面の硬化層にそれぞれ対応すると考える。

出土遺物には一定程度の時間幅が見られるが、主柱穴出土の須恵器蓋杯(図429-3)の形態から、本住居はTK209併行期に帰属すると考えておく。なお、埋没土中から出土している滑石製品(図429-6~10)は、時期的にみて混入品と見做せる。

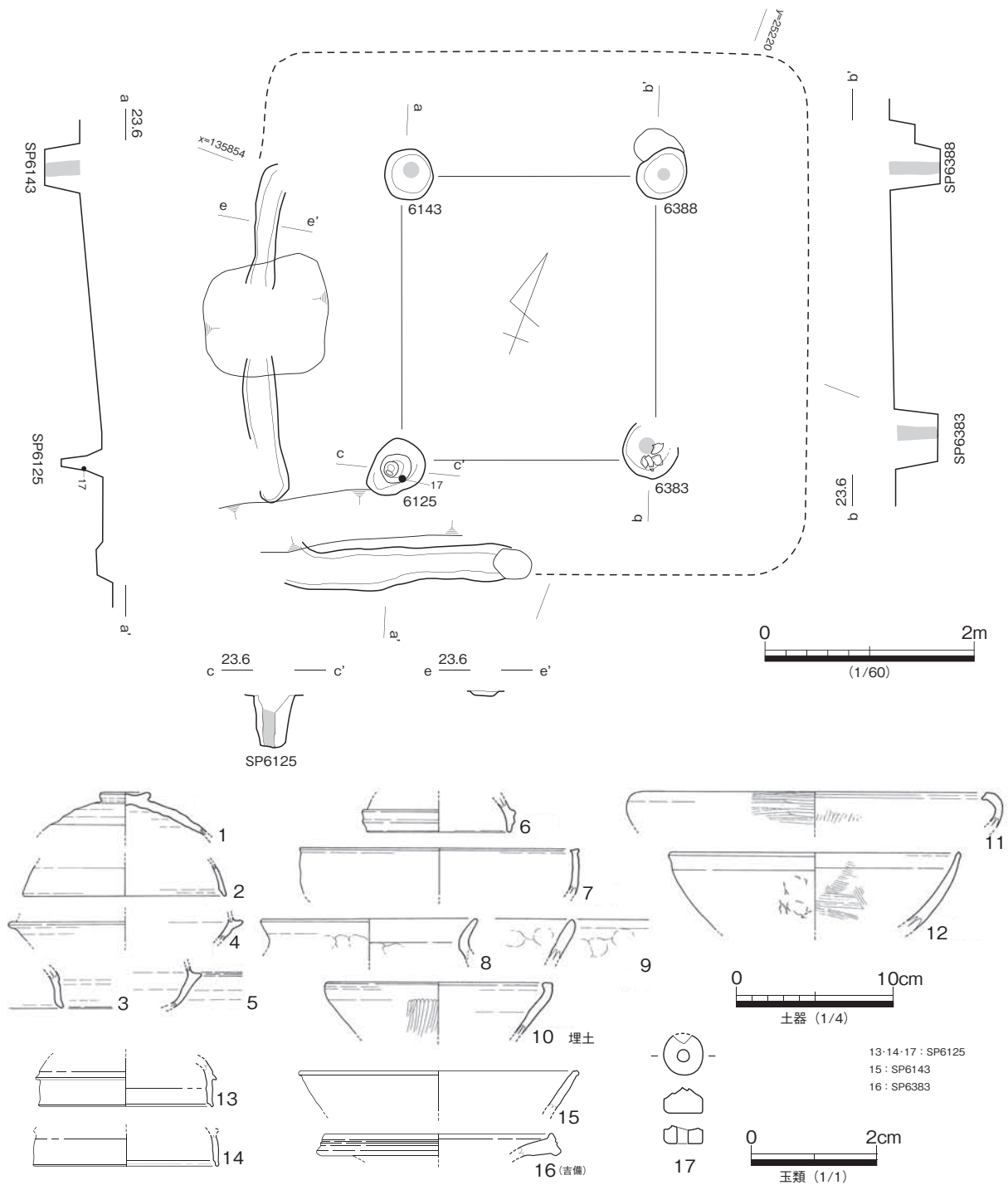

図 426 M区 SH6013 平・断面・出土遺物 (1)

M区 SH6015 (図 430・431)

M区北西部で検出した竪穴住居であり、SH6014に切られる。また、SH6013と重複する関係にあるが、遺構による前後関係を把握せぬまま掘り下げてしまっており、本来SH6013に帰属すべき遺物が相当

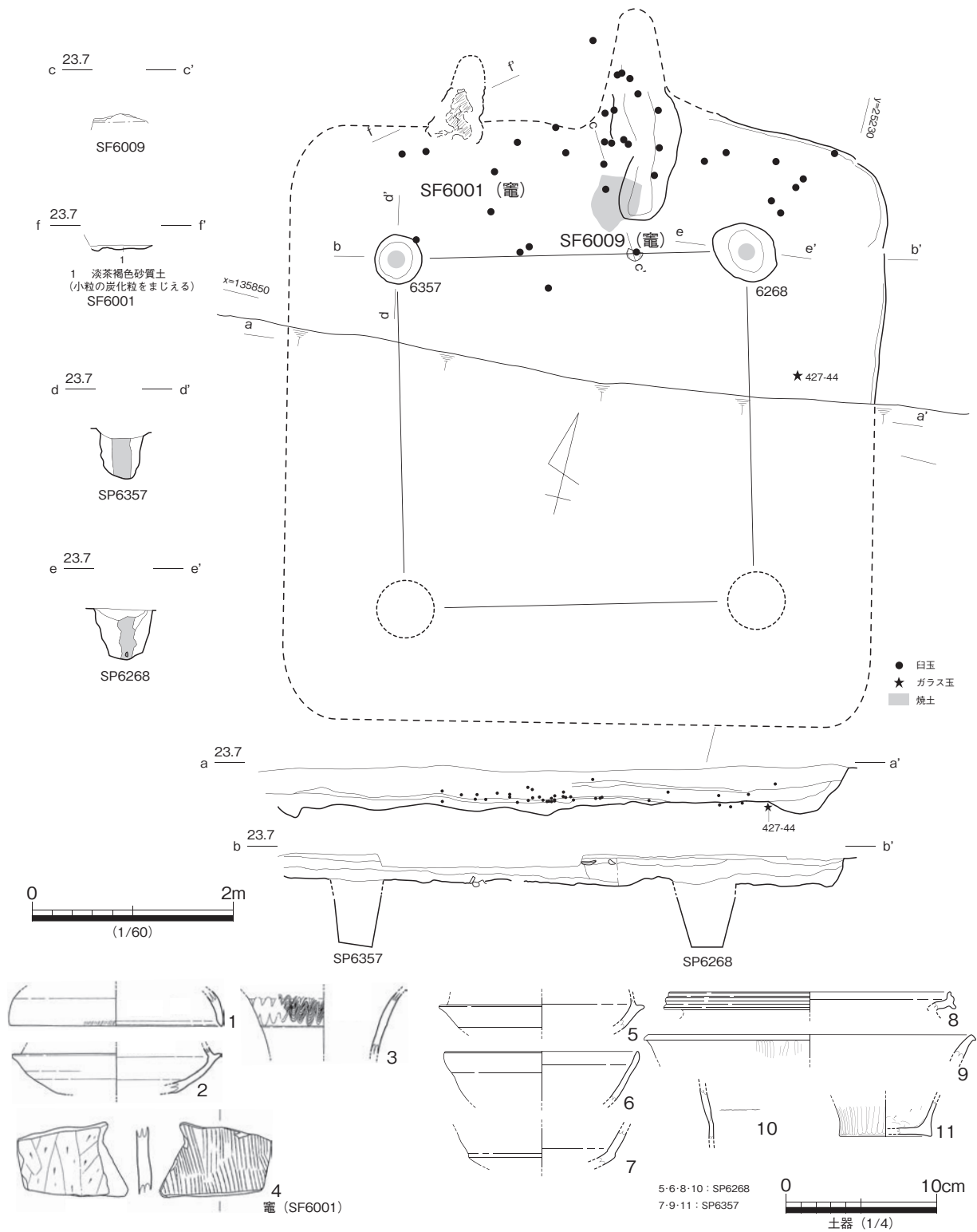

図 427 M区 SH6013 出土遺物 (2)



图 428 M 区 SH6014 平·断面·出土遺物 (1)

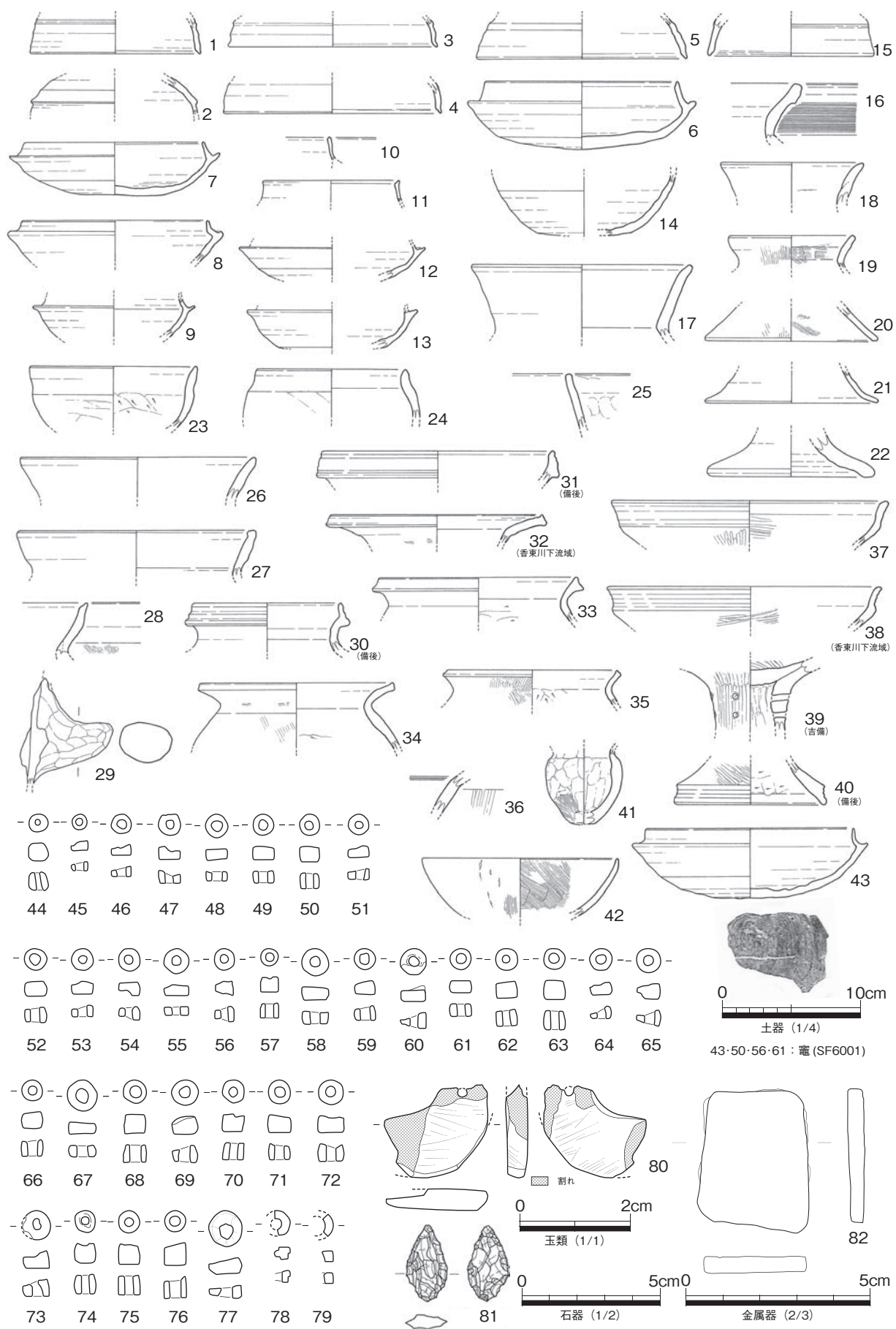

図 429 M 区 SH6014 出土遺物 (2)

量混入していると考えられる。住居南辺と東辺の一部が確認できていないが、現状から約 6 × 5.5m の 4 基の支柱穴をもつ方形住居に復元しておきたい。住居北辺中央には SF6003 とした焼土・炭化物が集中する箇所があり、竈と考えられる。焼土は、燃烧部や袖部等の位置を推定できるようなものではなく、住居廃絶時に破壊された状態で約 1m 四方の範囲に集中して検出された。

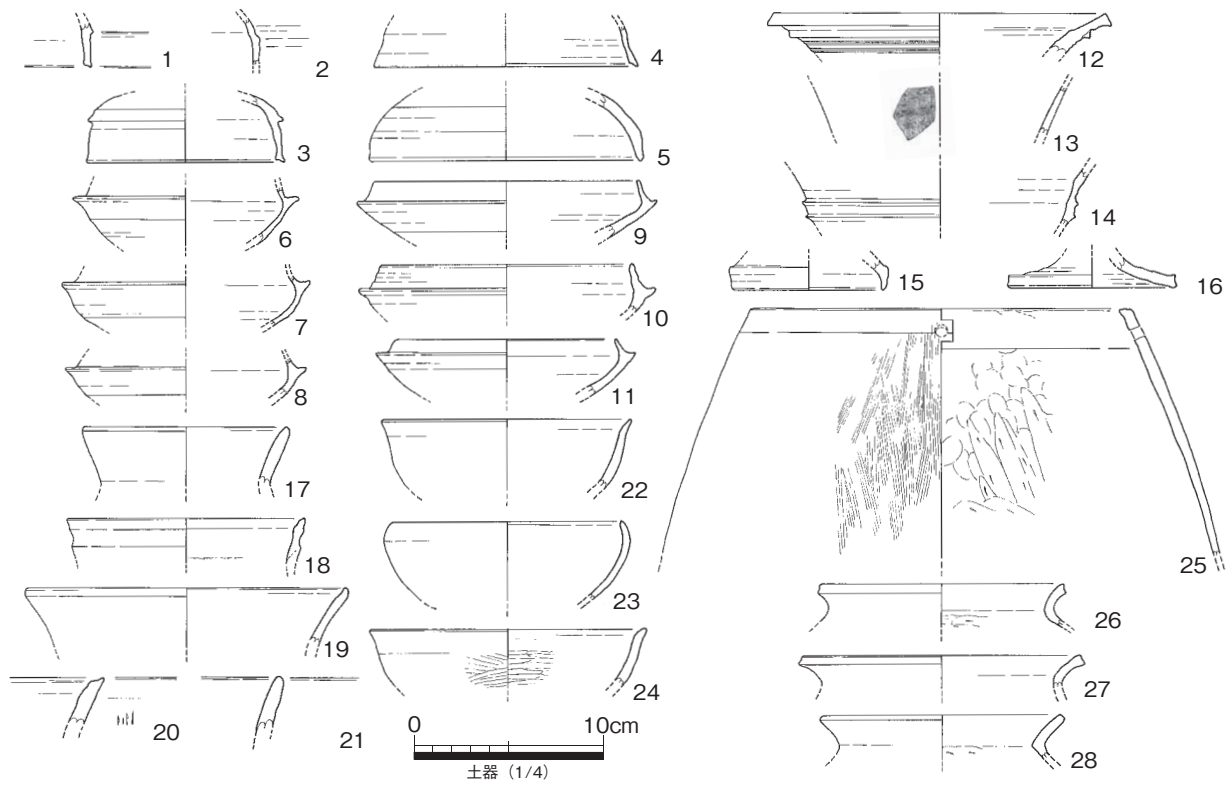
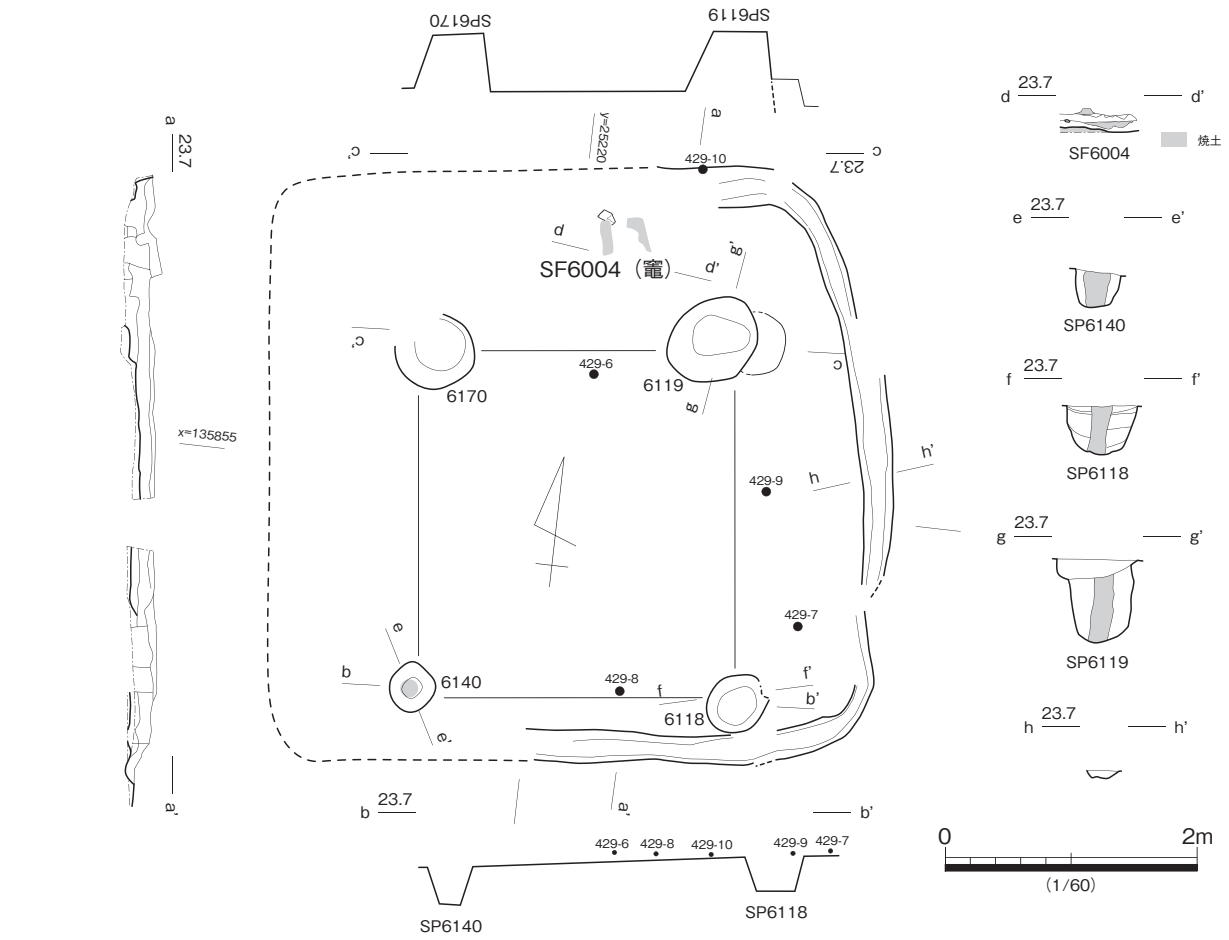
覆土及び床面出土遺物にはかなりの時間幅が見られるが、支柱穴出土の須恵器蓋杯 (図 430-1.2) の年代観から、本住居は古墳後期の TK43 型式併行期に帰属するものと考えられる。また、覆土及び床面、貼床土内から白玉を中心とした滑石製品 (図 431-34 ~ 120) が多量に出土しているが、時期的に考えて全て混入品と考えられる。

M 区 SH6018 (図 432)

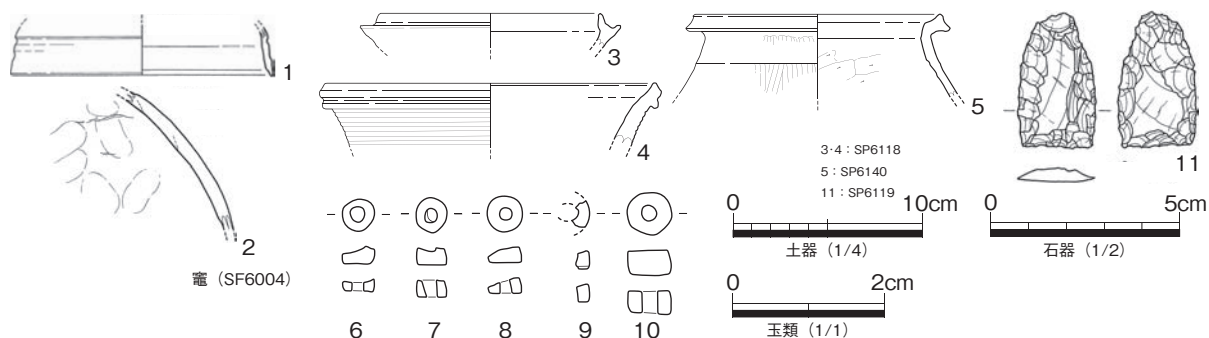
M 区北東部で検出した竪穴住居である。SH6015 の下層において屈曲する壁溝を確認し、報告書作成段階で支柱穴を推定したものである。覆土はほぼ失われており、北西部を中心に貼床土が一部残存していた。壁溝の延長上に焼土集中箇所である SF6002 が存在しており、支柱穴から見て北側にあることなどから竈として採り上げたが、煙道部と推定される部分にまで溝状の形態を保ったまま伸び、復元に否定的な材料も存在するなど、資料不足は否めない。

貼床土から古墳後期前葉から中葉の須恵器片が出土しているが、支柱穴出土の須恵器蓋杯 (図 432-1) 形態や、上位の SH6015 との層位関係を考慮し、本住居は MT15 型式併行期の所産と推定しておきたい。

M 区 SH6021 (図 433・434)

M 区東部で検出した竪穴住居であり、古墳後期の SH6023.6025.6027 を切り込む。古墳後期の竪穴住居の密集する部分ではあったが、Ⅲ層掘り下げ途中に平面プランを確認することが可能であった住居である。現状から復元すると 5.6 × 5.8m の方形住居であり、北東隅の SP6234 が浅いものの 4 基の支柱穴をもつと考えられる。支柱穴北側には、SF6007 とした焼土集中が見られ、竈の存在を示している。SF6007 は約 0.4m 四方の範囲に焼土の広がり確認したもので、竈構造物の一部が崩壊したものか燃烧部床の被熱部分を示すものと考えられる。現状から竈構造を復元できる材料はない。埋没土は黒褐色粘土を主体したブロック土から成り、廃絶時の埋め戻しを想定できる。また白玉を中心とした滑石製白玉 (図 433-2 ~ 49) が多く出土しているが、時期的に考えて混入品と判断できる。

出土遺物の内、須恵器蓋杯には型式差がみられるが、検出面や周辺遺構との先後関係を考慮すると、



图 430 M 区 SH6015 平·断面·出土遗物 (1)



45-67-109-117-120 : 甕 (SF6003) 玉類 (1/1)
83-97-116 : SP6191

图 431 M区 SH6015 出土遺物 (2)

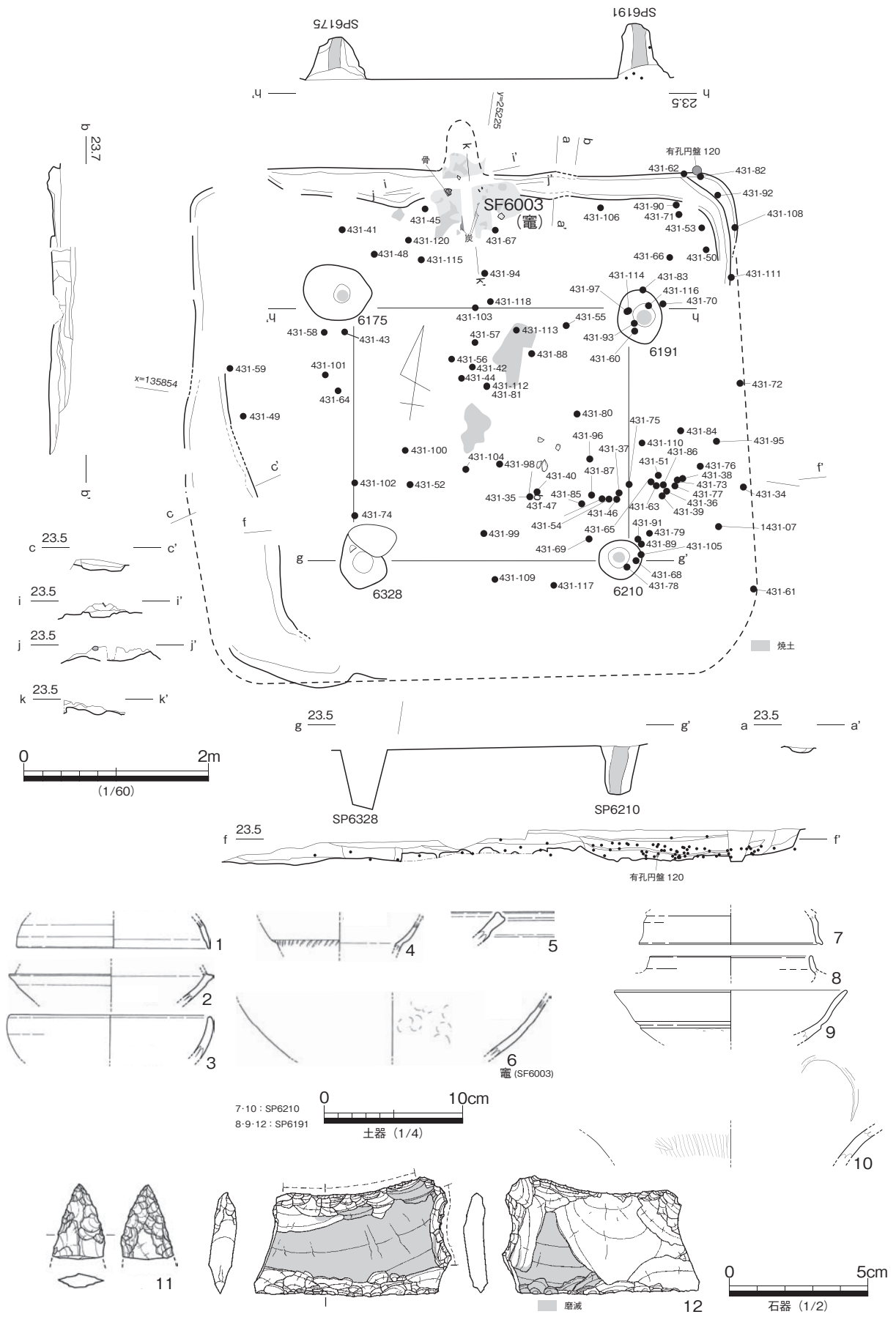
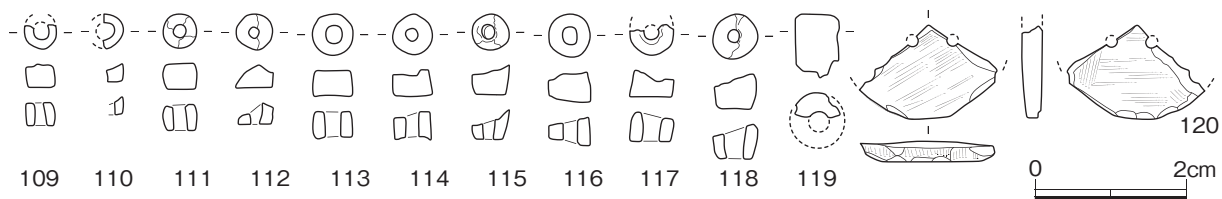
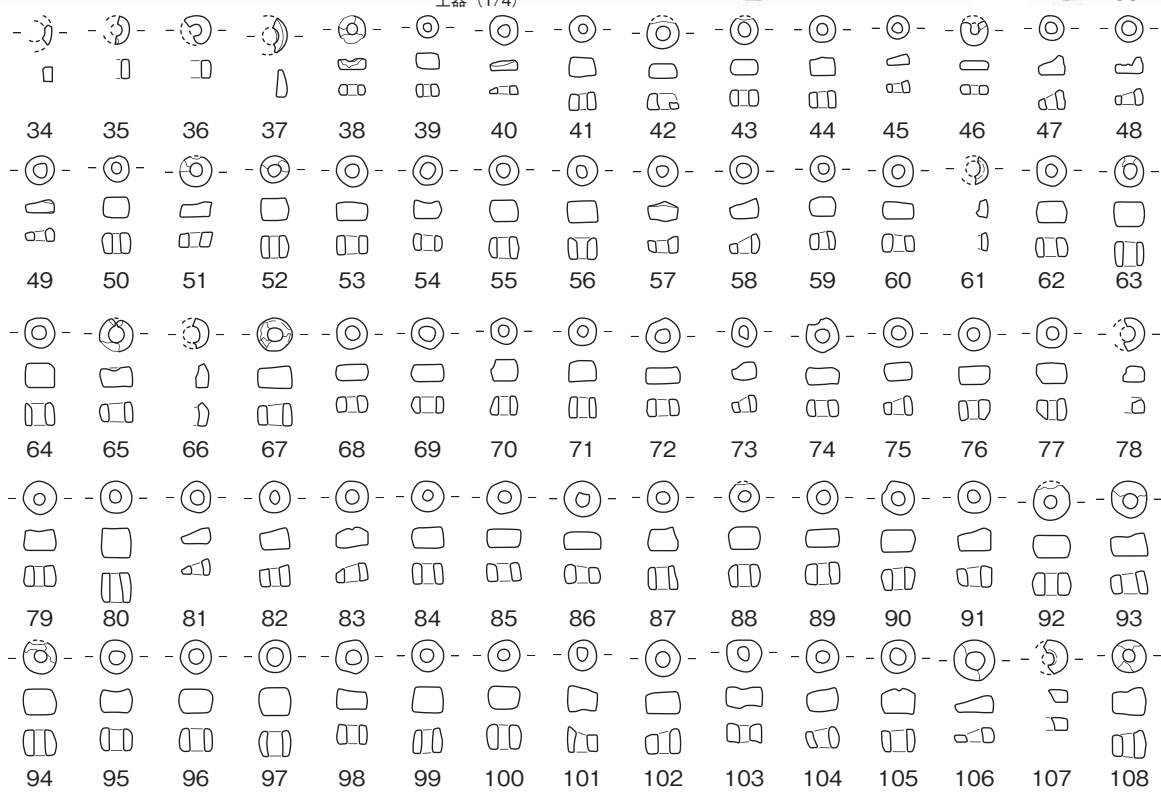
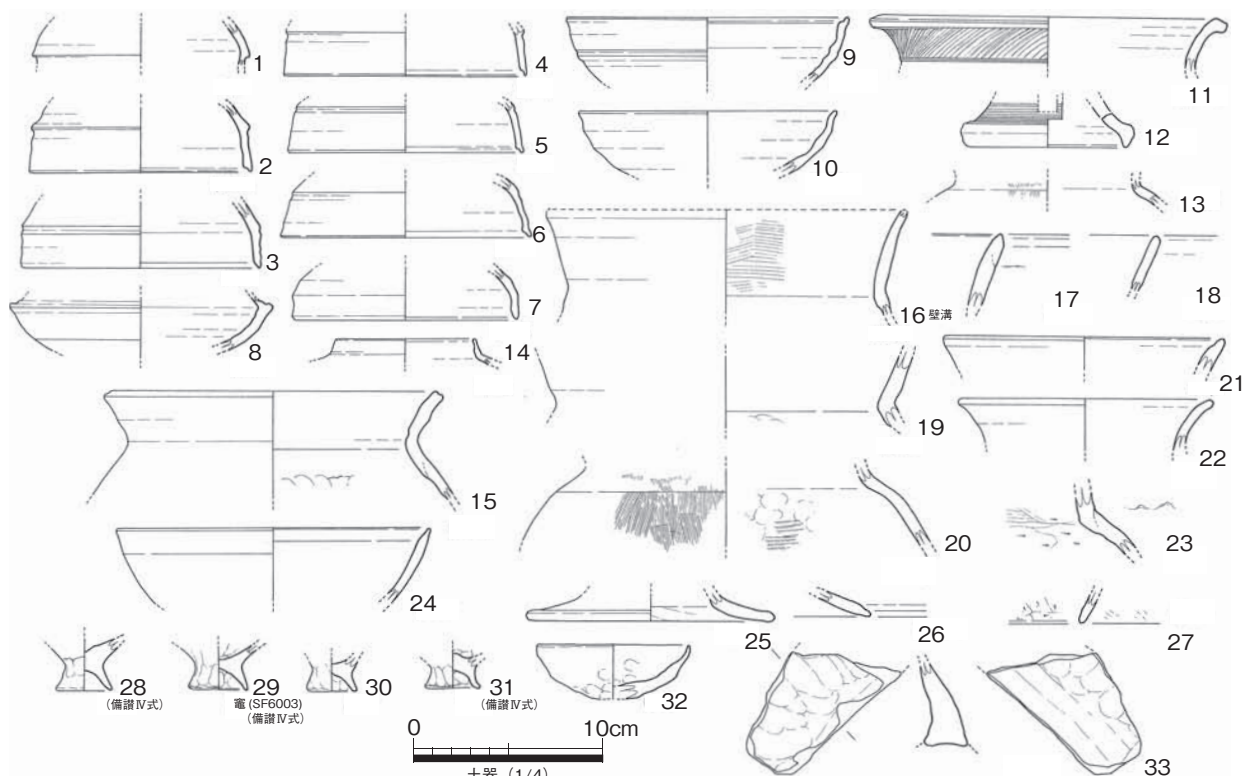

图 432 M区 SH6018 平·断面·出土遺物



图 433 M区 SH6021 平·断面·出土遺物 (1)

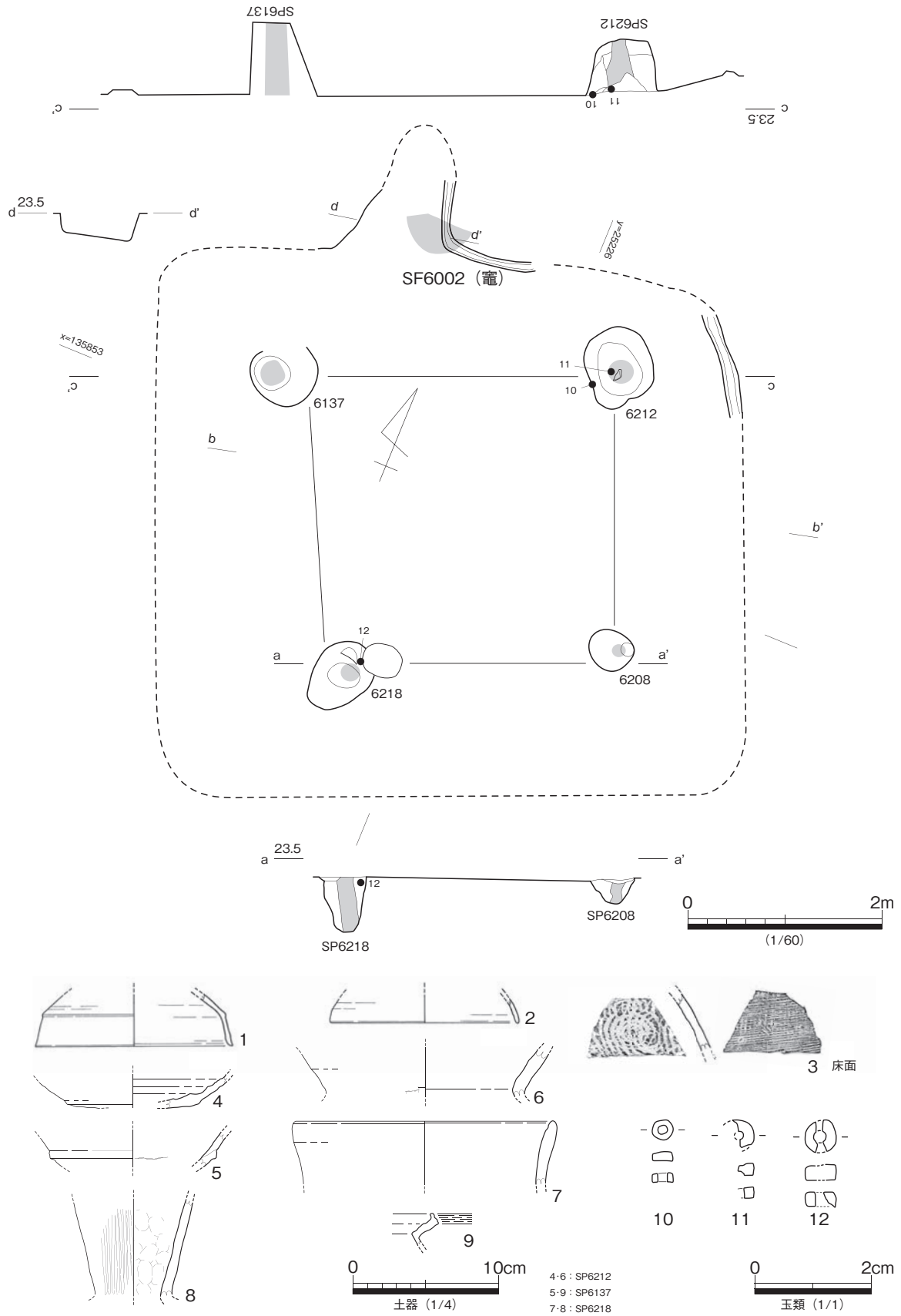

图 434 M区 SH6021 出土遺物 (2)

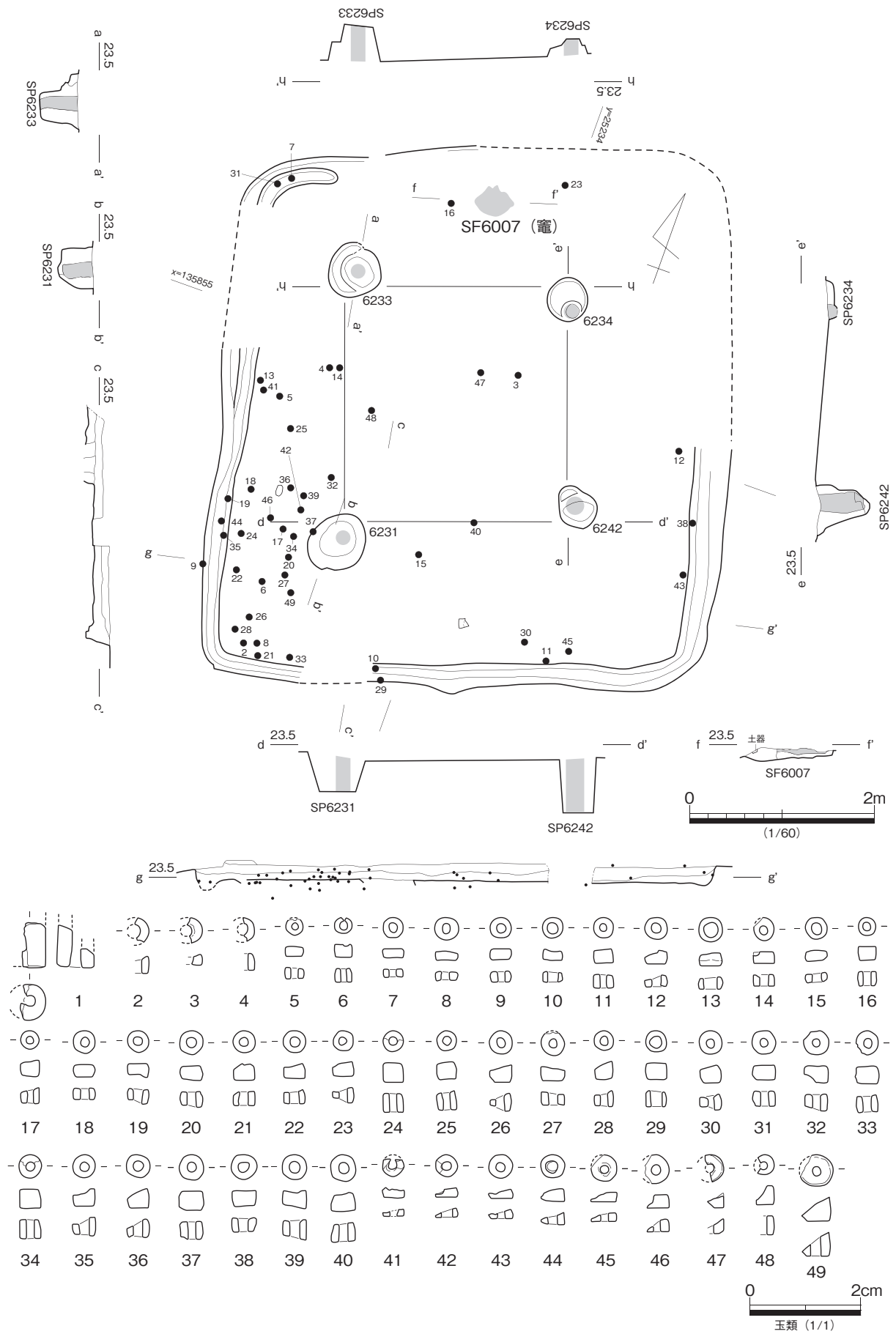

図 435 M 区 SH6023 平・断面・出土遺物

年代的に下る蓋杯（図 434.4.5.9.10）の形態から、本住居は古墳後期の TK43 型式併行期に帰属するものと考えておく。

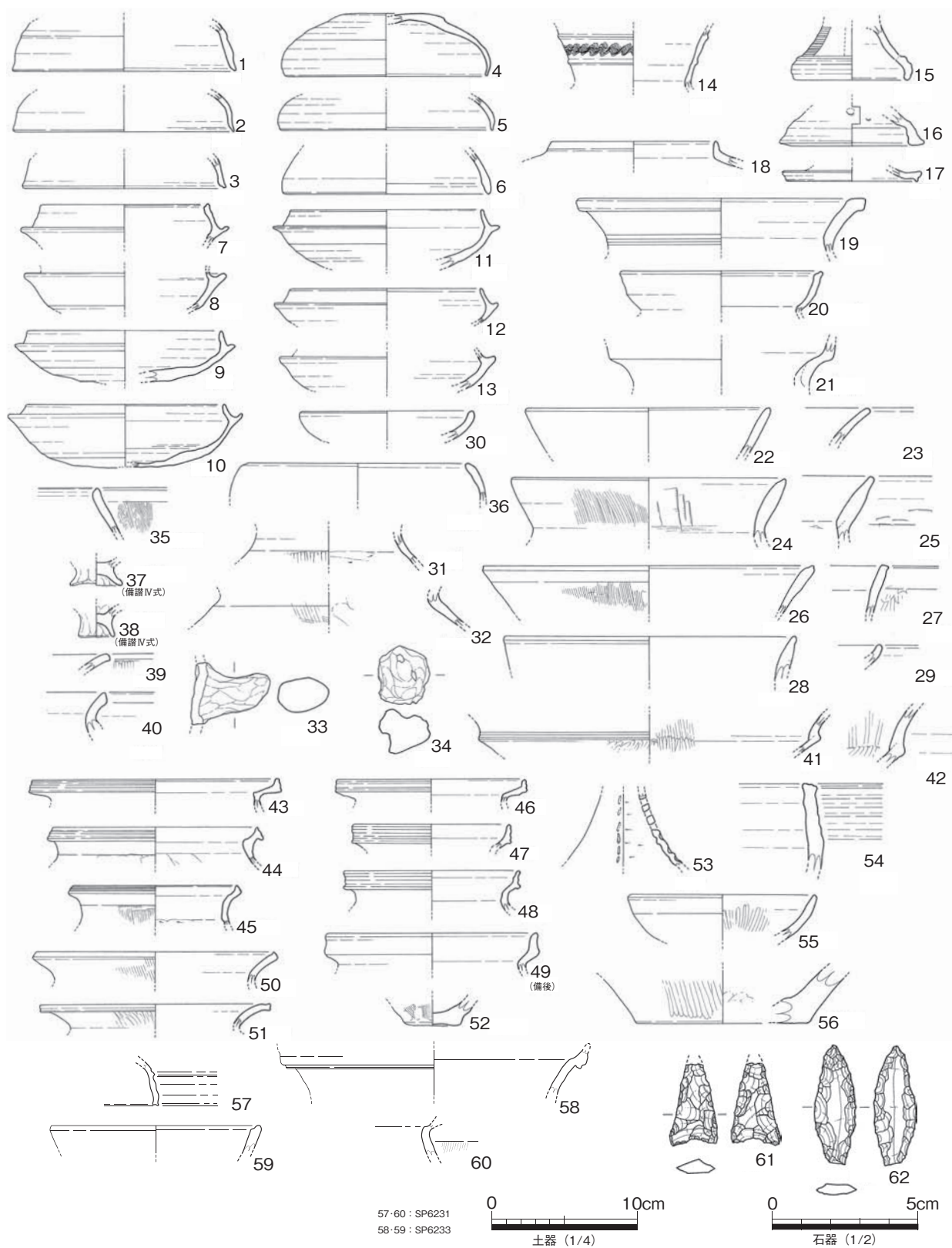
M 区 SH6023（図 435）

M 区北東部で検出した竪穴住居であり、SH6021.6025 に切られる。住居東辺と南辺が未検出となるが、図示した 4 基の支柱穴をもつ 4.5 × 5m 程度の長方形住居と考えられる。また、北辺の壁際で焼土が集中する箇所があり SF6008 と符合を与え竈と考える。竈（SF6008）は小規模な範囲に焼土が集中した状態で検出しており、竈の構造を復元する手懸りはない。

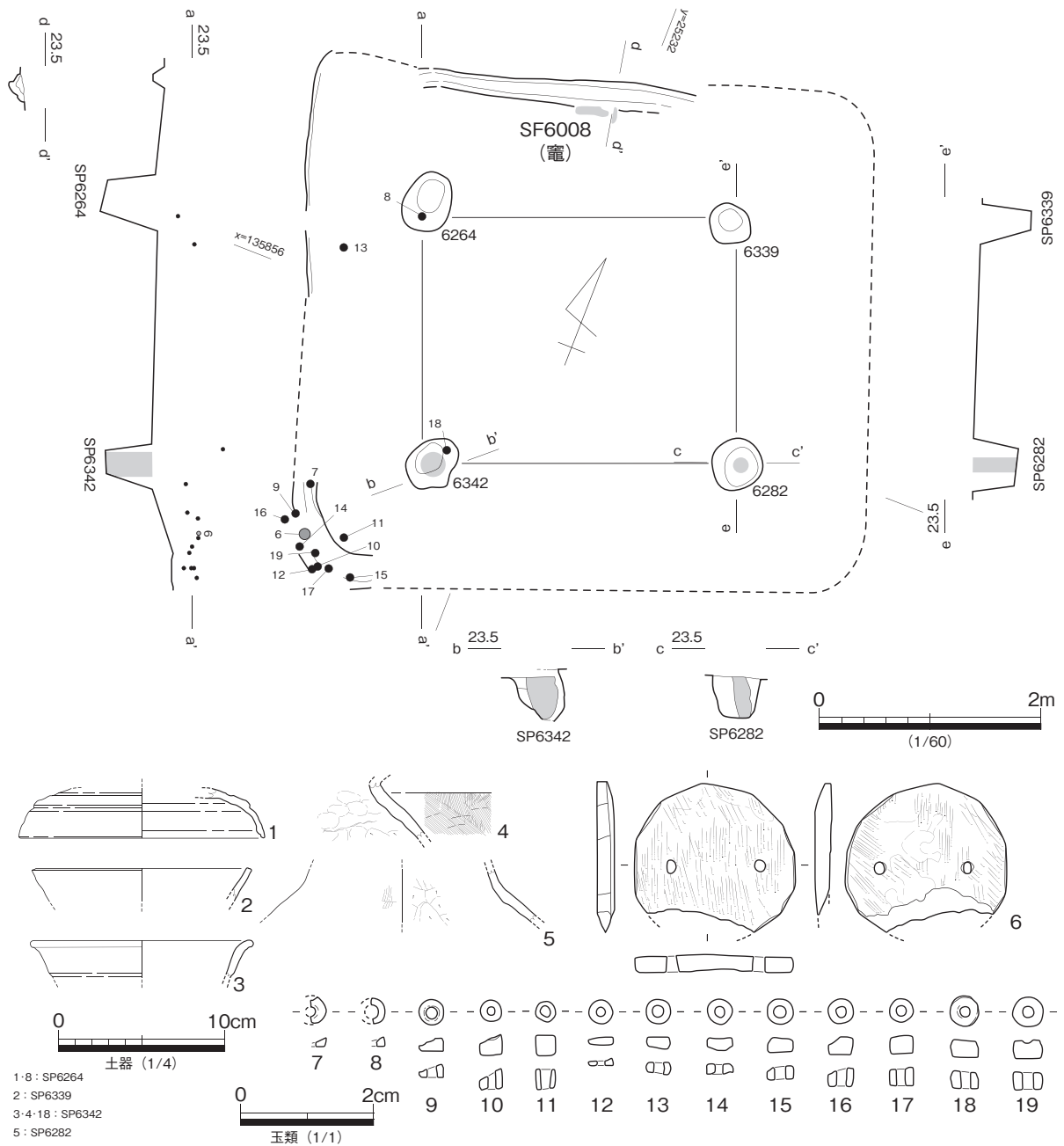

図 436 M 区 SH6024 平・断面・出土遺物

住居南西部の埋め戻し土を中心として双孔円盤（図 435-6）や白玉（図 435-7～19）滑石製品が出土しているが、後述する本住居の帰属時期からみて、周辺の他の住居と同じく混入品の可能性が高い。北西隅の支柱穴 SP6264 から出土した須恵器蓋杯（図 435-1）の形態から、本住居は古墳後期中葉の TK10 型式併行期に帰属するものと考えておきたい。

M 区 SH6024（図 436）

M 区東部で検出した竪穴住居である。住居南西隅部と見られる壁面を手懸りにして支柱穴を想定したもので、大半は攪乱坑で滅失する。現存する 2 基の支柱穴と南西隅の壁面との位置関係から、一辺が

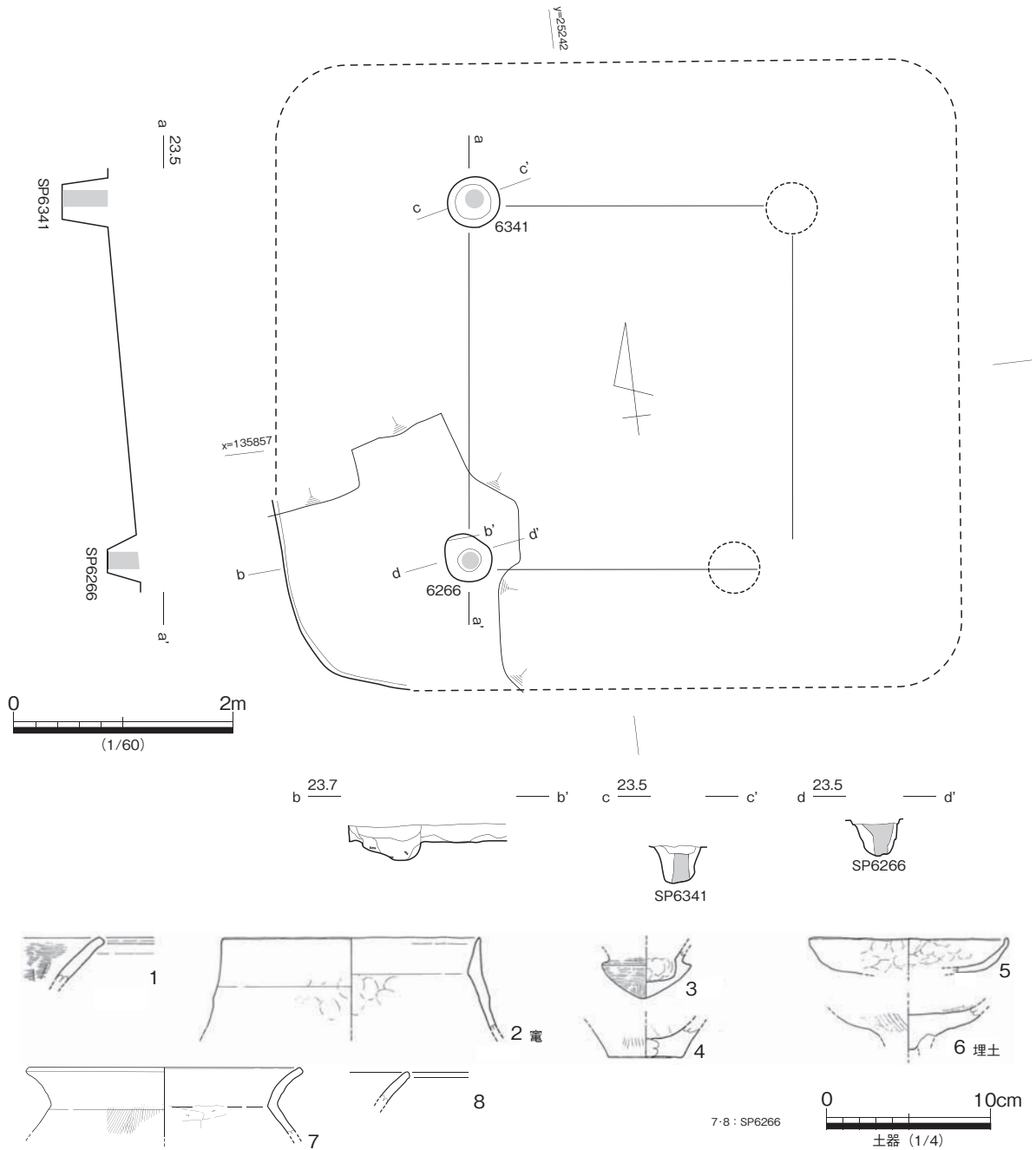

图 437 M区 SH6025 平·断面·出土遺物 (1)



図 438 M 区 SH6025 出土遺物 (2)

約 6m の方形住居に復元できる。

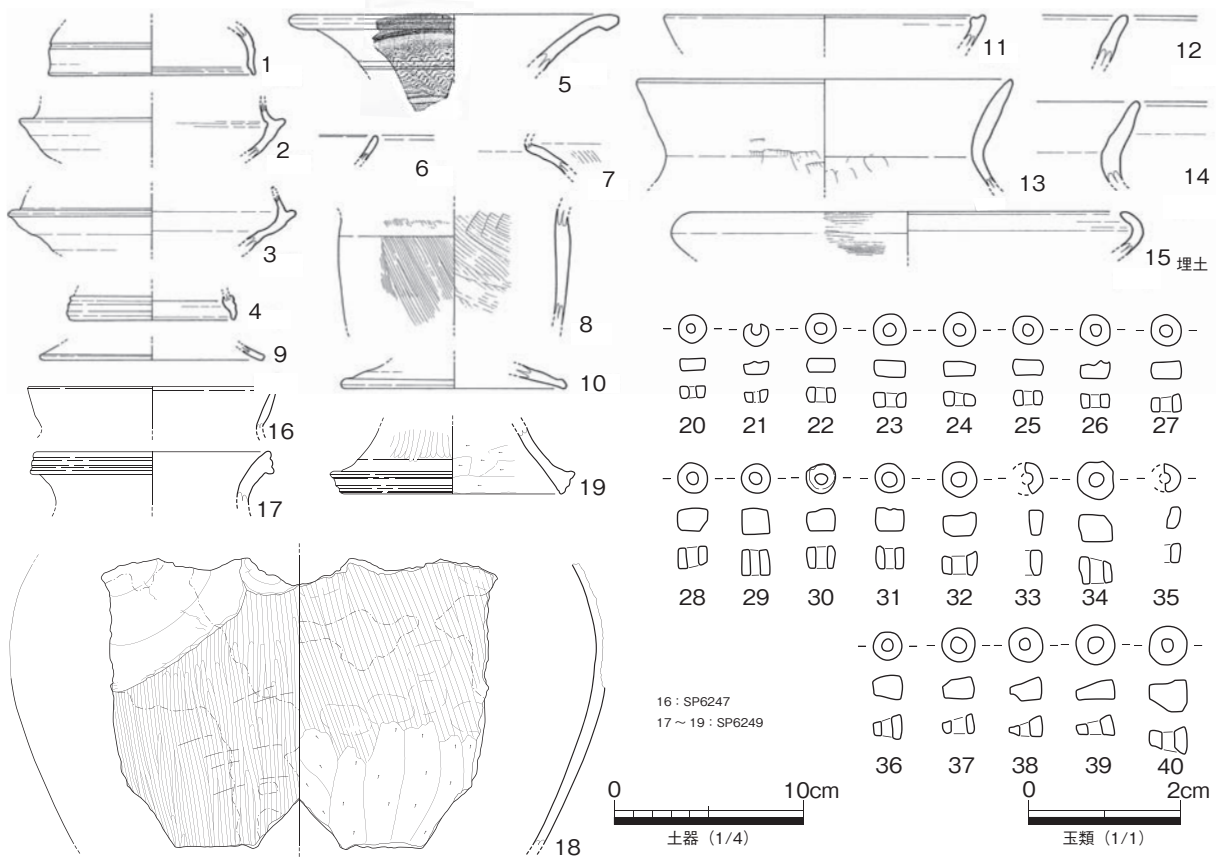
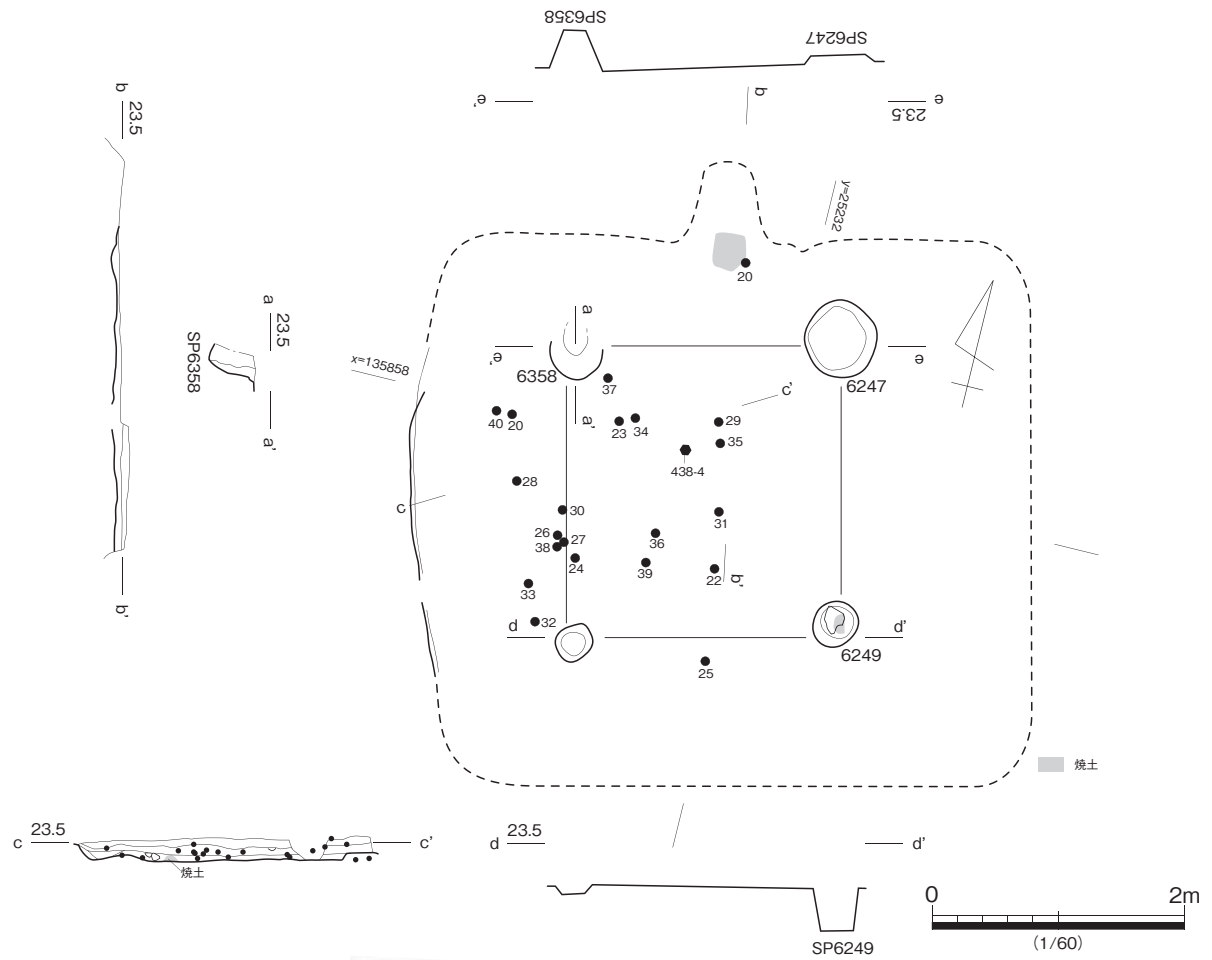
覆土からの遺物は少量であるが、弥生土器、古式土師器に混じって古墳中・後期の土師器片が見られる。時期決定に有効な須恵器が見られないが、土師器高杯 (図 436-6) 甕 (図 436-2) の口縁形態から、本住居は概ね古墳後期の TK43 型式併行期と考えておきたい。

M 区 SH6025 (図 437・438)

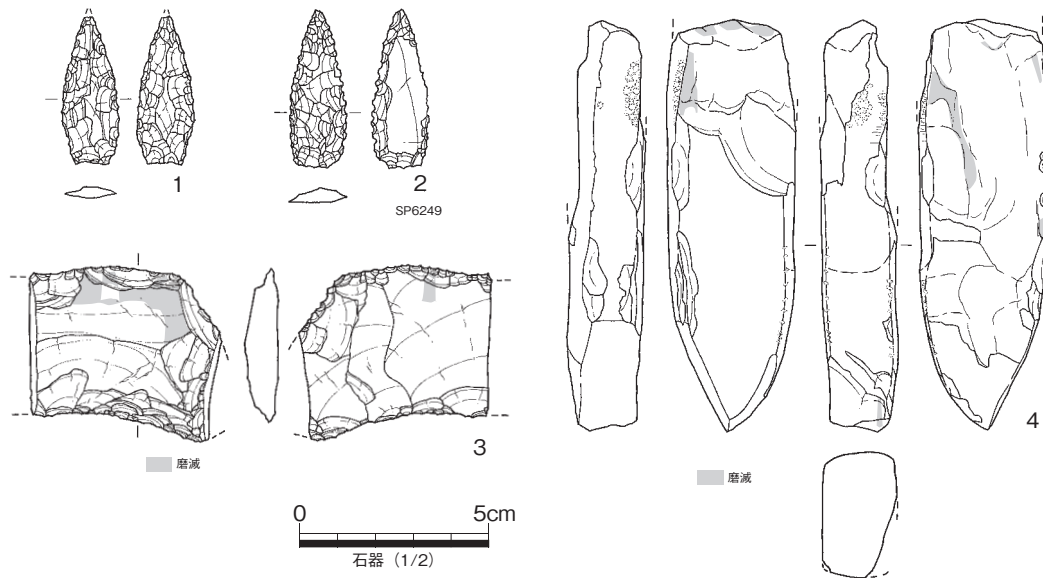
M 区北東部で検出した竪穴住居である。SH6023 を切り、SH6021 に切られる。住居西辺の壁面の一部と図示した 4 基の主柱穴を中心とした床面を確認している。主柱穴と壁面との位置関係から一辺が約 5m の方形住居と推定できる。また、北部に焼土が集中する箇所が見られ、位置的に見て竈の残欠の可能性が高い。また、埋没土から白玉を中心とした滑石製白玉 (図 437-20～40) が出土しているが混入品と考えられる。

出土遺物や周囲の住居との前後関係より、本住居は古墳後期前葉の所産と考えておきたい。図 438-4 は結晶片岩製の柱状片刃石斧であり、弥生中期以前の混入品である。

M 区 SH6026 (図 439)

M 区北東部で検出した竪穴住居である。古墳後期前葉から中葉の SH6015.6023.6025 に切られる。基本層序Ⅳ層上面において住居東辺から南辺と見られる壁溝を検出し、主柱穴を復元したものである。貼床土などの埋土は残存しない。主柱穴と壁溝との位置関係からみて、一辺が約 6m の隅丸方形住居と推定できる。また、床面中央のやや北寄りの部分に K-1 とした炭化物を含む円形土坑があり、本住居に伴う炉跡と考える。検出位置がやや北へ偏ることや、時期的に竈の敷設が予想されることなどから、竈前庭部にみられる落ち込みに相当する可能性もある。

時期的に古相を示す遺物が多く見られるが、主柱穴出土遺物の内、須恵器蓋杯 (図 439-14) の形態から、本住居は古墳後期の TK10 型式併行期の所産と推定しておきたい。K1 より出土し備讃Ⅳ式新段階



图 439 M区 SH6026 平·断面·出土遺物



图 440 M区 SH6027 平·断面·出土遺物 (1)

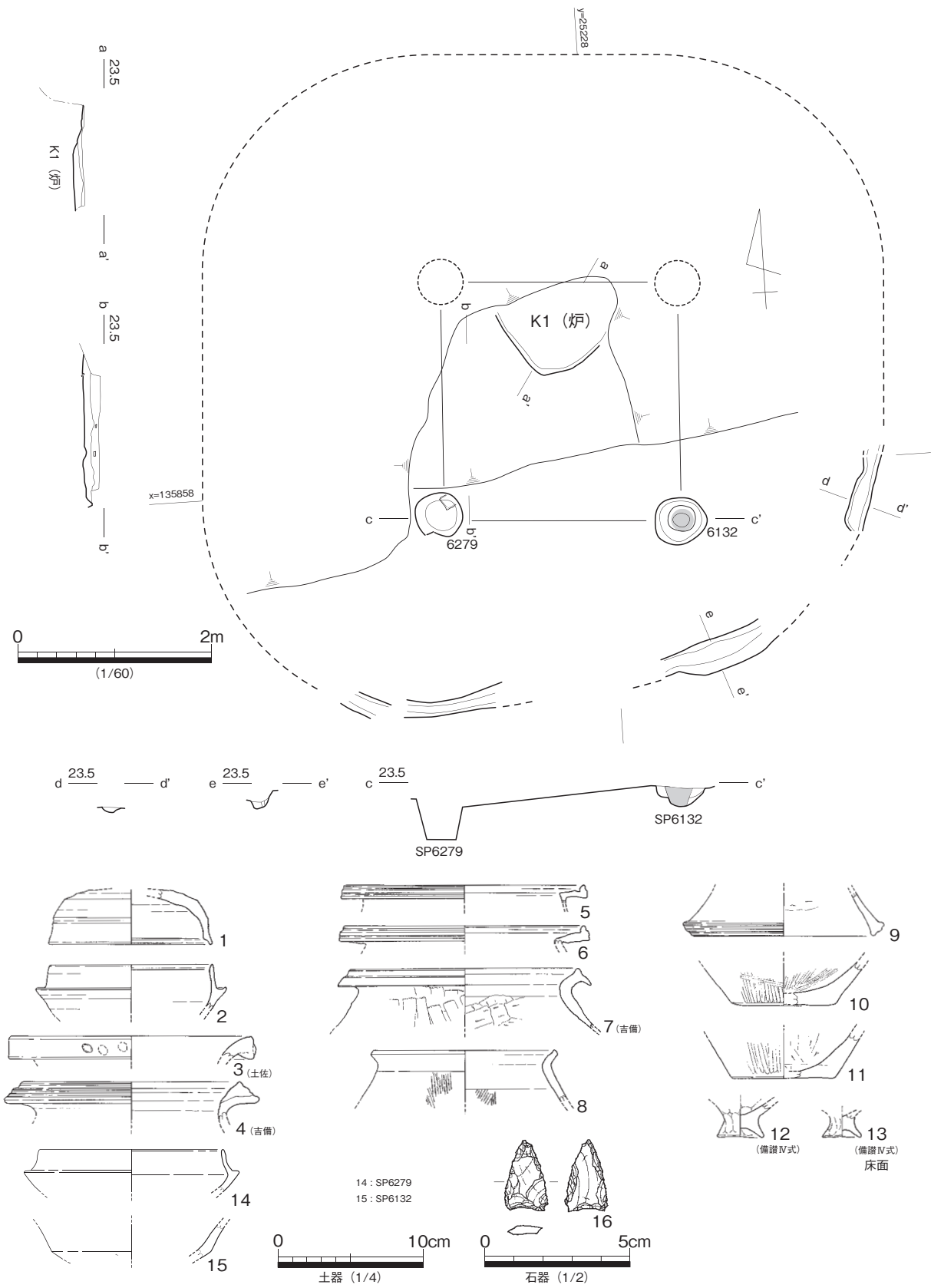

図 441 M 区 SH6027 出土遺物 (2)

に比定される製塩土器脚台 (図 439-12.13) は、混入品と考えられる。

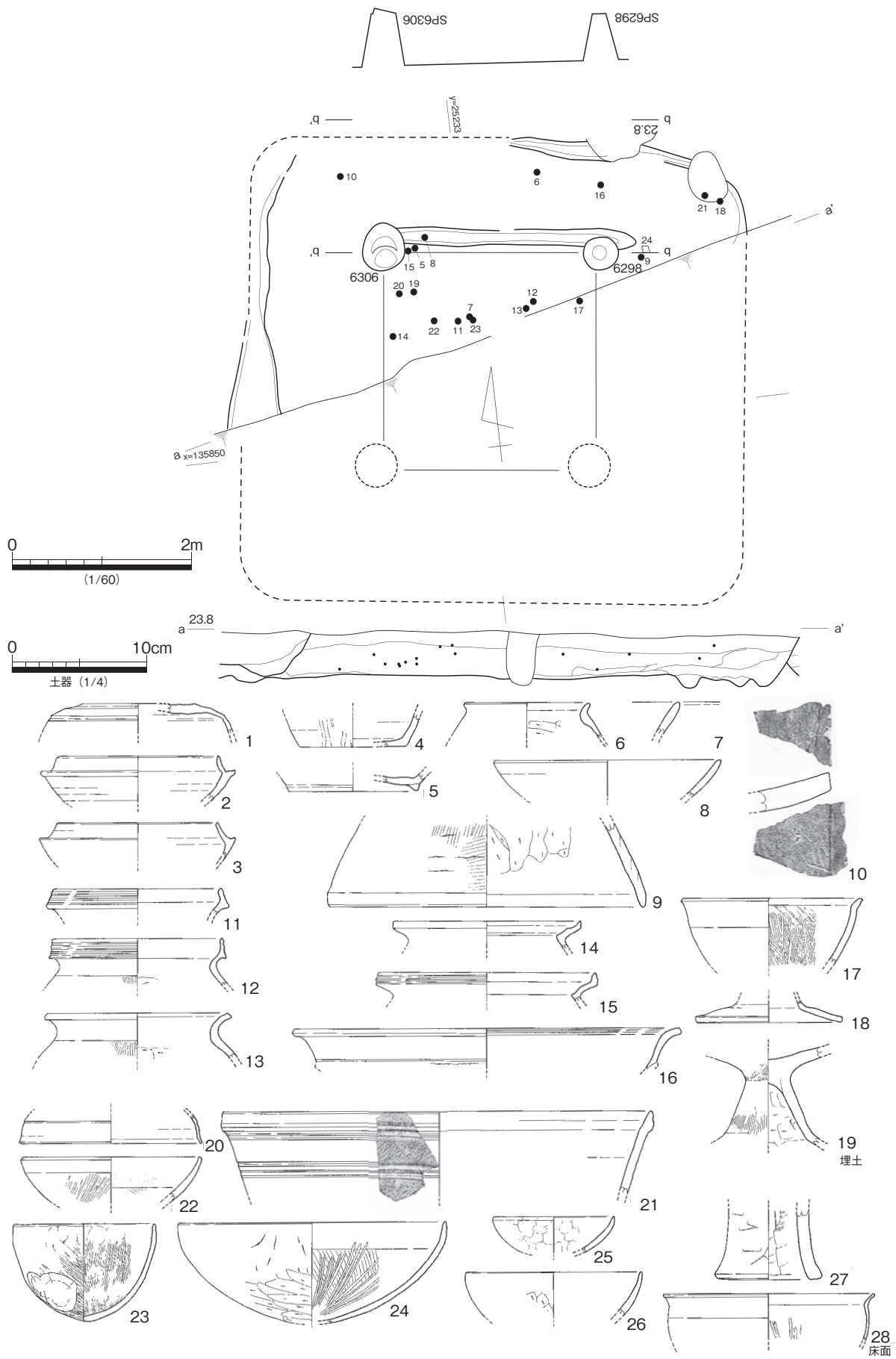
M 区 SH6027 (図 440・441)

M 区東部で検出した竪穴住居である。古墳後期の SH6013.6021 に切られる。住居北辺と西辺の壁面及び床面を検出し、南半分は攪乱坑で滅失する。支柱穴を現存する 2 基に加えて 4 基と推定した場合、一辺が 5.5m 程の方形住居に復元することができる。また、支柱穴 SP6306 と 6298 との間には、壁溝状の小溝が検出されたことから、ベッド状遺構が敷設されていた可能性が高い。

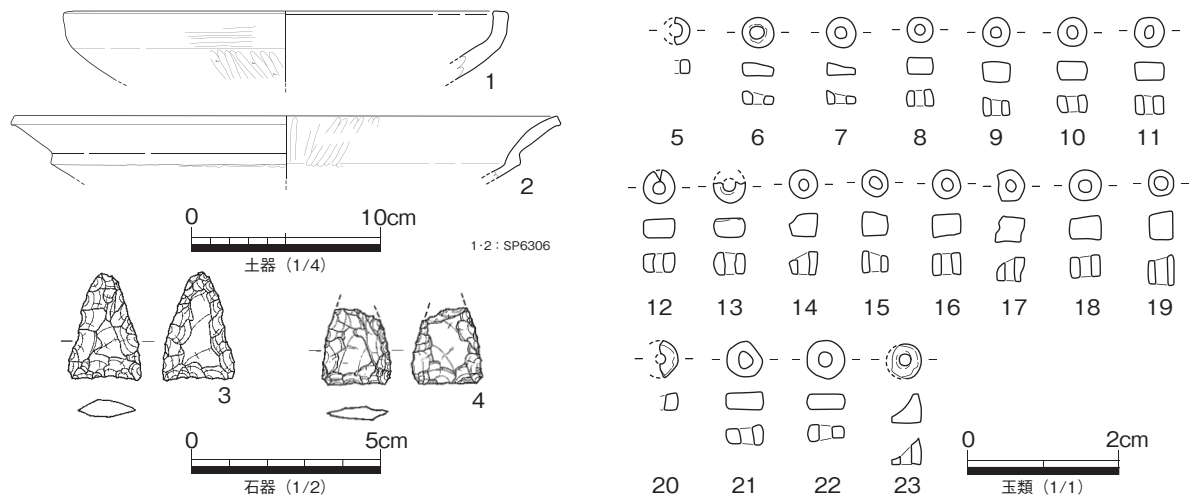
出土遺物には、上層からの混入品 (図 440-4.5.10) が存在するが、周辺遺構との先後関係などからみて、本住居は古墳後期の TK10 型式併行期に帰属すると考えられる。また、覆土中から出土した白玉を中心とした滑石製品 (図 441-5 ~ 23) は、先行遺構からの混入品であろう。

M 区 SH6028 (図 442)

M 区東部で検出した竪穴住居である。古墳後期の SH6021.6027 に切られる。また、位置的に重複する SH6029 との前後関係は定かではない。住居壁面は未検出であり、覆土の部分的な残存と支柱穴配置から、一辺が約 5.5m の方形住居と推定する。床面には焼土と炭化物がそれぞれ集中する範囲が 2 か所存在し、南西側の焼土集中部分には SF6005 の符合を与えている。この焼土面が本住居に伴うものとした場合、竈と考えるには検出位置から無理があり、地床炉と解釈する方が妥当である。また、床面南西部で弥生後期前半期の遺物がまとまって出土しているが、時期的に見て本住居に伴うものではなく、混入品と見做せる。

時期決定可能な出土遺物に乏しいが、土師器高杯 (図 442-12 ~ 14) 甕 (図 442-10) の存在や、周辺遺構との先後関係からみて、本住居は古墳後期前葉に属するものと考えておく。

M 区 SH6029 (図 443)

M 区東部で検出した竪穴住居である。現地調査で埋没土の存在を確認していたが、壁面プランの把握は行えておらず、報告書作成段階で支柱穴を推定しており、平面形態や規模など不明瞭な点が多い。



图 442 M 区 SH6028 平·断面·出土遺物



図 443 M 区 SH6029 平・断面・出土遺物

南側の攪乱坑内にもう 2 基支柱穴を想定した場合、一辺が約 4.5m の方形住居となる。

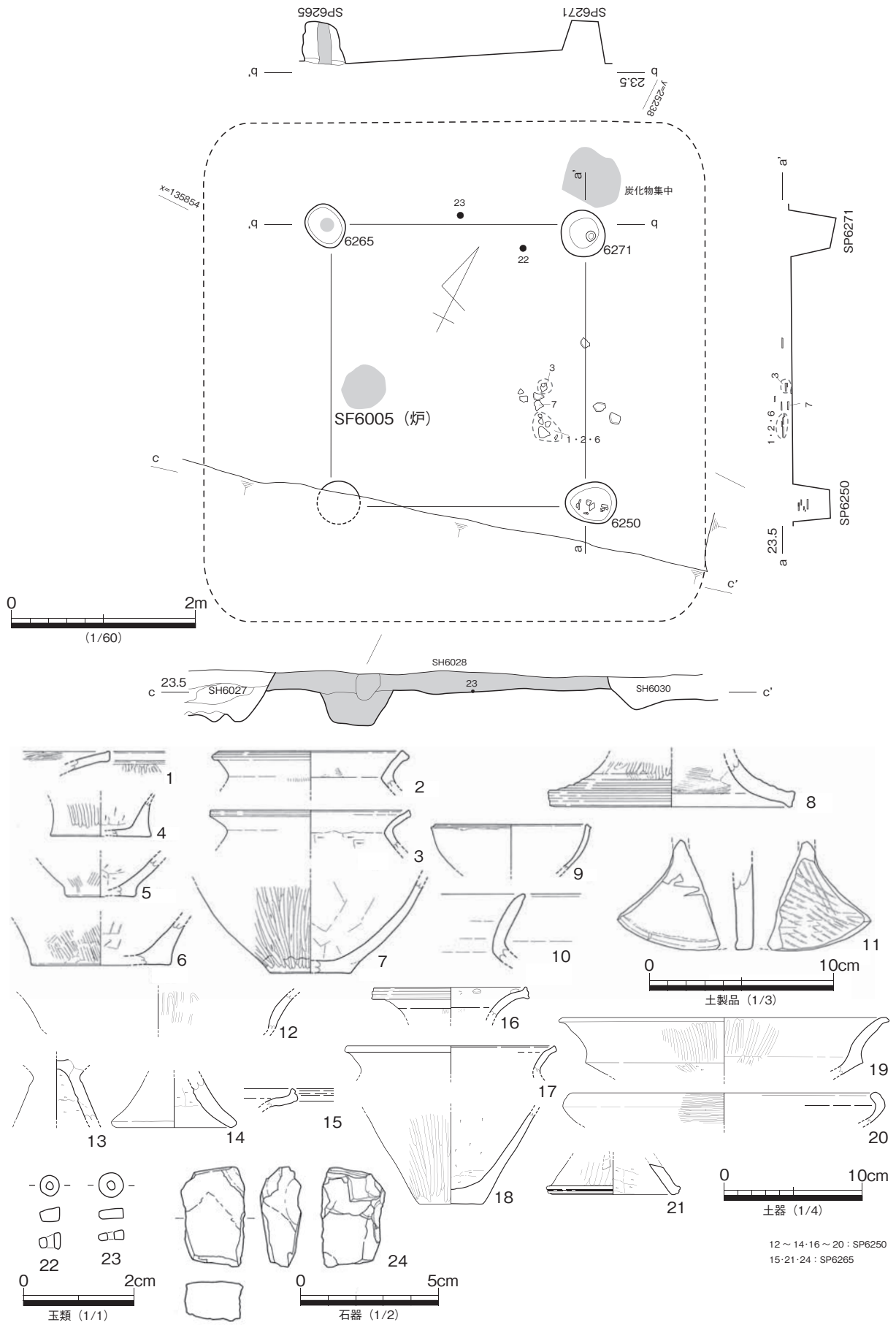
出土遺物には弥生土器が多く含まれるが、支柱穴出土の須恵器甕（図 443-7）や床面出土の回転ヘラ削りの範囲が狭い須恵器蓋杯（図 443-8）から、古墳後期の TK209 型式併行期の所産と推定しておきたい。

M 区 SH6030（図 444）

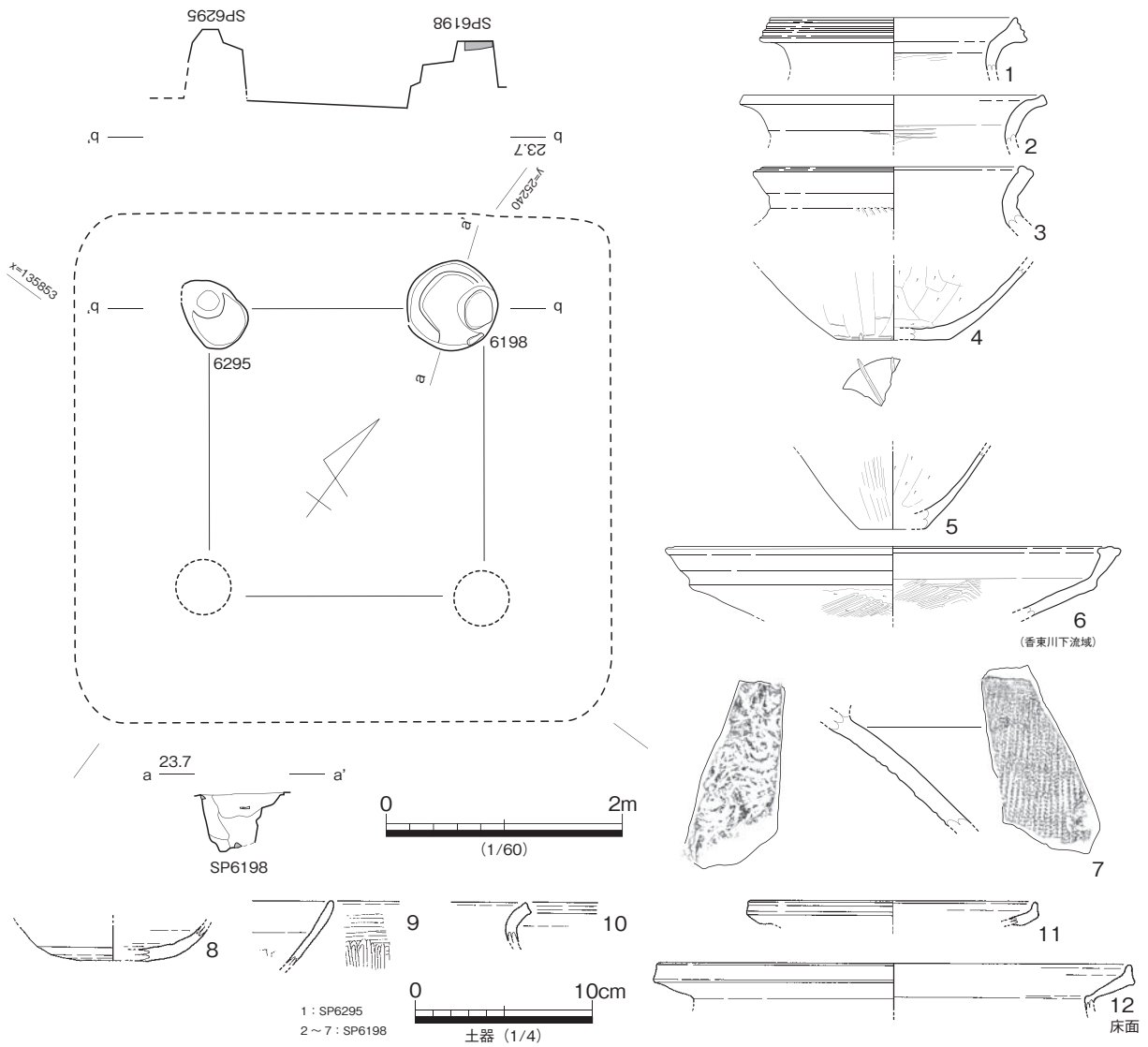
M 区東部で検出した竪穴住居であり、古墳後期の SH1028 を切り込む。帯状に残る遺構面の南東隅部において、住居北西部の壁溝と若干の床面の残存を確認した。位置や深度からみて、SP6199 は支柱穴と考えられるが、規模などの全体形状を推定する材料はない。

出土遺物の内、床面出土の須恵器蓋杯（図 444-1）や支柱穴 SP6199 出土の須恵器蓋杯（図 444-15）から、本住居は古墳後期の TK209 型式併行期の所産と考えておきたい。



图 444 M区 SH6030 平·断面·出土遺物



図 445 M 区 SH6040 平・断面・出土遺物

M 区 SH6040 (図 445)

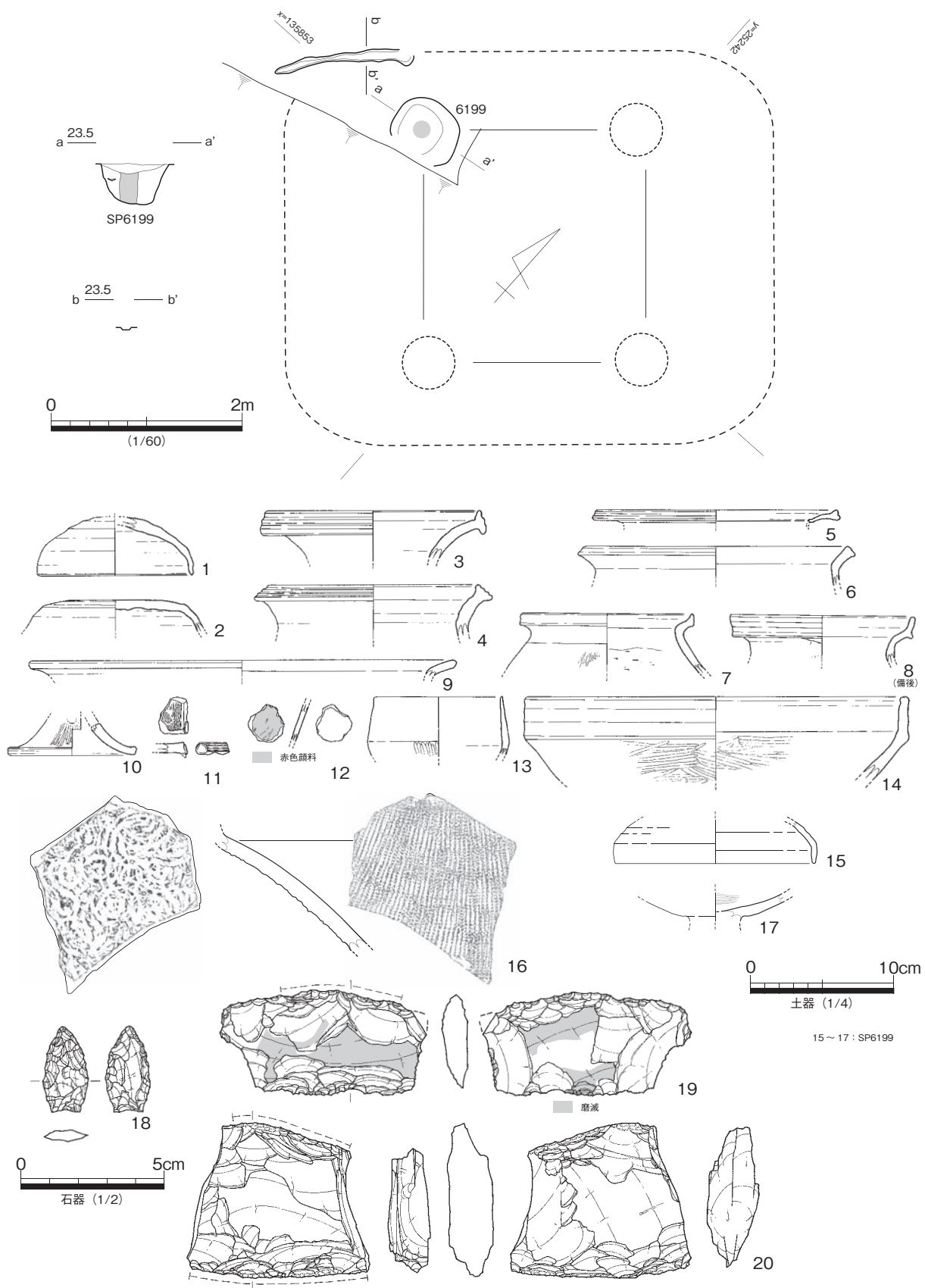
M 区北西部で検出した竪穴住居である。弥生後期の SH8005 を切り込み、古墳後期の SH6014 に切られる。壁溝や壁面を検出していないが、柱穴配置から 4 基の支柱穴をもつ竪穴住居として復元した。

SH6014 の下位で検出していることや、支柱穴出土の須恵器蓋杯 (図 445-1 ~ 3) などから、古墳後期の TK10 型式併行期の所産と考える。

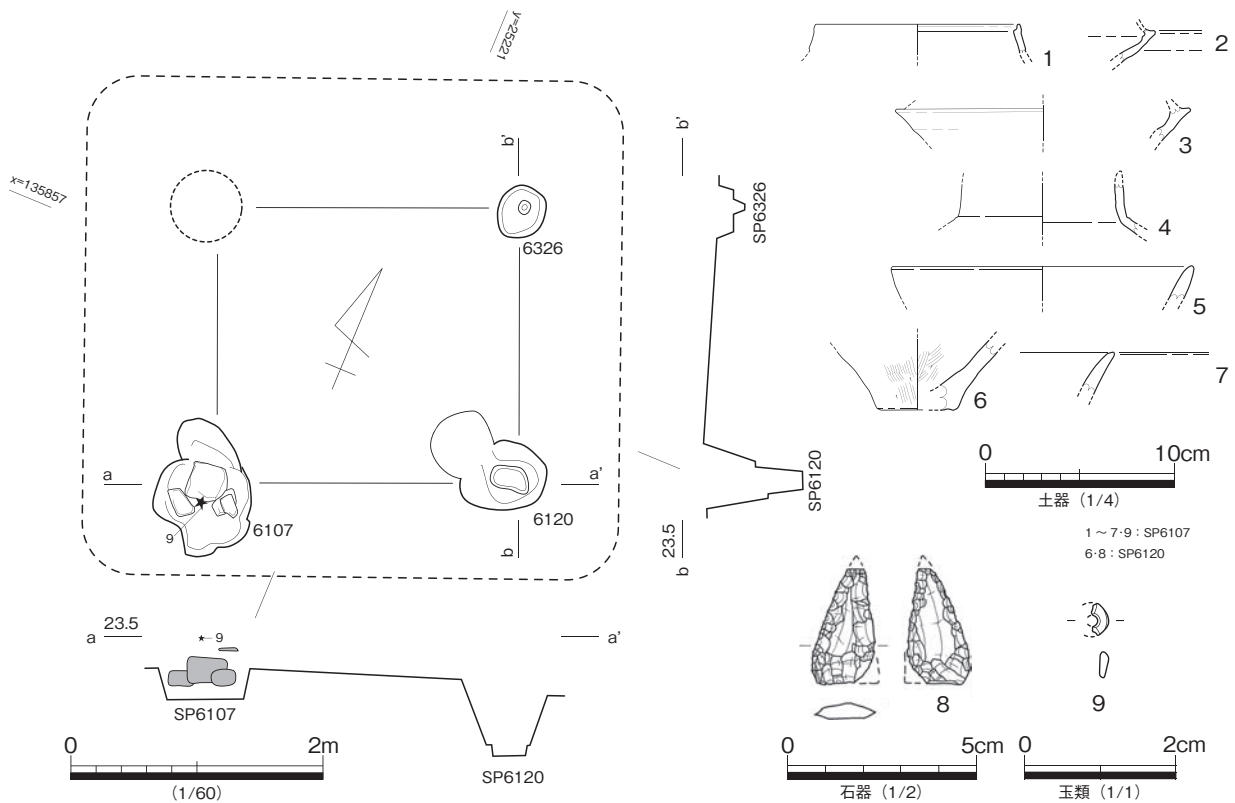
N 区 SH7002 (図 446)

N 区南端部で検出した竪穴住居である。位置的に見て、本住居南側に存在する古墳時代後期の W 区 SH4007 に切られる。住居内部の大半を攪乱坑によって失うが、壁溝の状況から見て、一辺が約 4.7m の隅丸方形住居と考えられる。支柱穴や竈の有無については判断できる材料に乏しい。住居北西となる N 区側では、壁面が約 20cm 残存しており、壁溝が 2 条見られる。検出レベルから判断して、両方とも本住居に帰属するものであり、建替え等の痕跡と考える。

出土遺物の中で、須恵器蓋杯 (図 446-1) や土師器甕 (図 446-5) の形態から、本住居は古墳中期の TK216 型式併行期の所産と考えておく。

N 区 SH7311 (図 447)

N 区南端部で検出した竪穴住居である。壁溝及び壁面を失っており、報告書作成段階で柱穴配置等から復元した。北西隅の支柱穴 SP7347 が弥生後期前半期の SH5011 を切り込むことや、柱穴の出土遺物



図 446 N区 SH7002 平・断面・出土遺物

から見て SH7002 を切る可能性が高いことから、本遺構周辺で重複する竪穴住居群の中で最も後出する可能性が高い。溝状の落ち込みである SX7301 は、焼土・炭化物を若干含むことから、竈の前庭部の落ち込みと解釈し、本住居に含めて提示する。

遺物は支柱穴出土資料のみとなるが、須恵器蓋杯 (図 447-2) の形態から、古墳後期の TK43 型式併行期の所産と推定しておきたい。

○区 SH8001 (図 448・449)

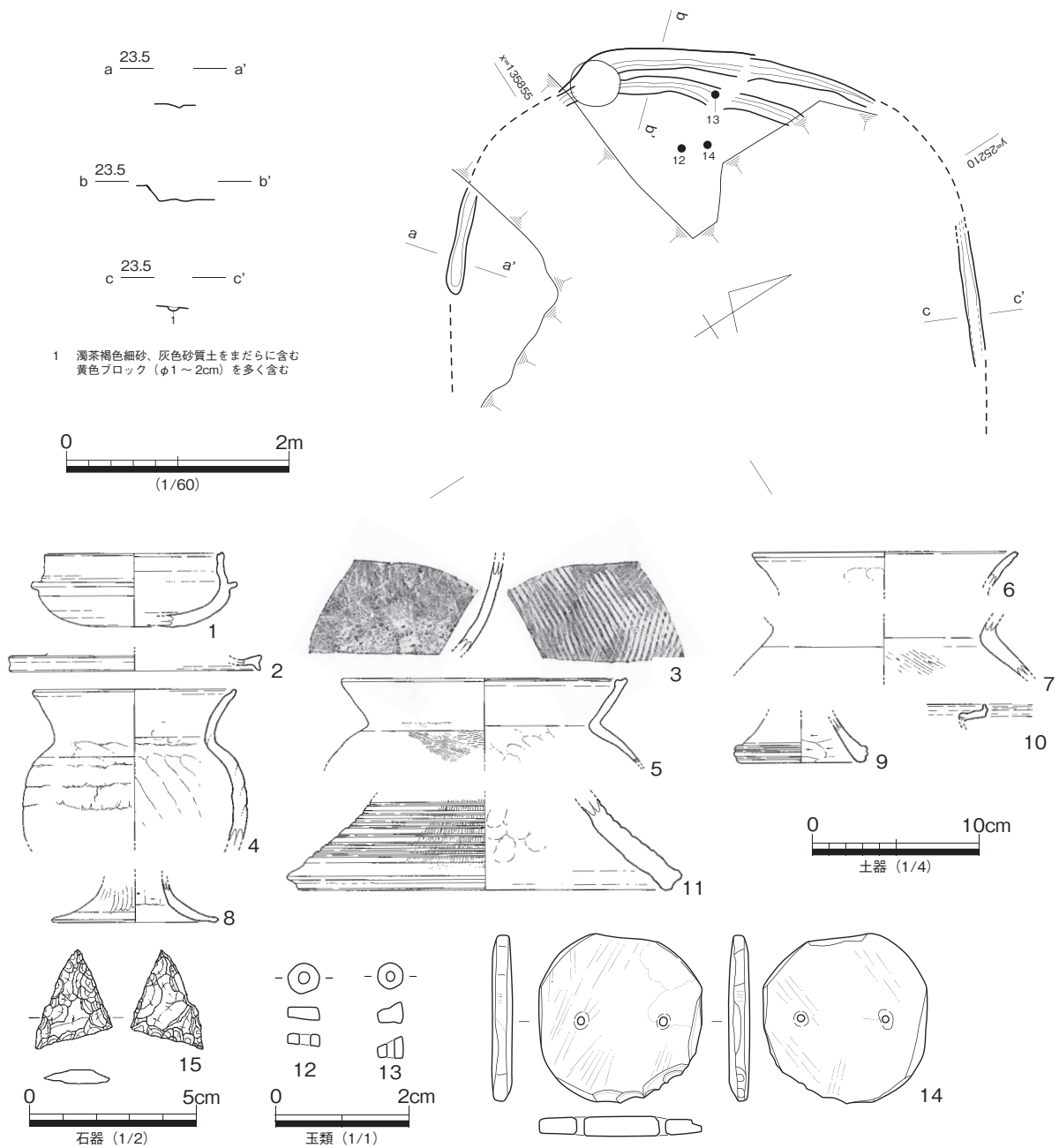
○区西部で確認した竪穴住居である。古墳後期の SH8002、弥生後期後半の SH8007、弥生中期後半の SH8008.SB8001 を切る。西部を攪乱坑によって滅失するが、図示した 4 基の支柱穴をもった一辺が



図 447 N区 SH7311 平・断面・出土遺物

約5mの方角住居と考えられ、住居北辺部のほぼ中央に竈を敷設している。竈は、燃烧部から煙道部にかけて残存しており、明確な奥壁を介さず接続している。また、燃烧部と煙道部境には焼土塊が集中して見られ、天井部など竈上部を構成する部材片と考えられる。また、焼土塊中から、土師器甕（図448-1～3）が出土しているが、数個体に分かれ残存率も高くないため、住居廃絶時に竈を放棄する際、廃棄した資料と考えられる。SK8005は、燃烧部床面の窪みと考えられるが、袖部については、置土と住居の埋め戻し土の違いに気付かず掘り下げてしまっており、明確にはできない。

床面から出土した須恵器の内、無蓋高杯の小片（図449-16）は年代が下る可能性があるが、残存率の高い蓋杯（図449-12.13）を重視し、本住居は古墳後期のTK209型式併行期の所産と考える。図448-11はガラス小玉であるが、弥生時代等の時期的に先行する遺構からの混入品の可能性が高い。図448-9.10は滑石製白玉。図448-12は翡翠又は蛇紋岩製の石片であり、法量からみて勾玉の破片である可能性が高い。

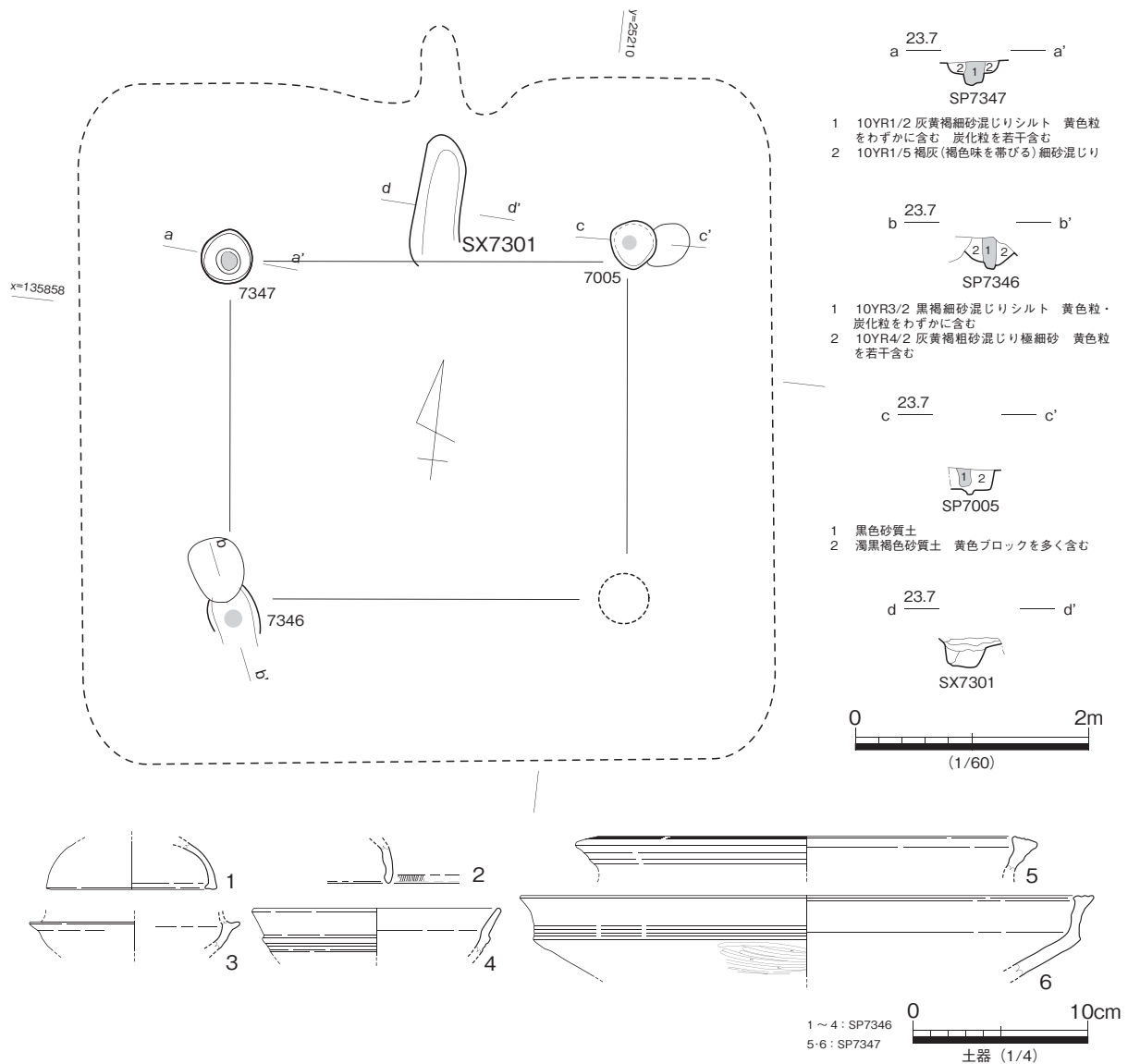

図 448 O 区 SH8001 平・断面・出土遺物 (1)



図 449 O 区 SH8001 出土遺物 (2)

O 区 SH8002 (図 450)

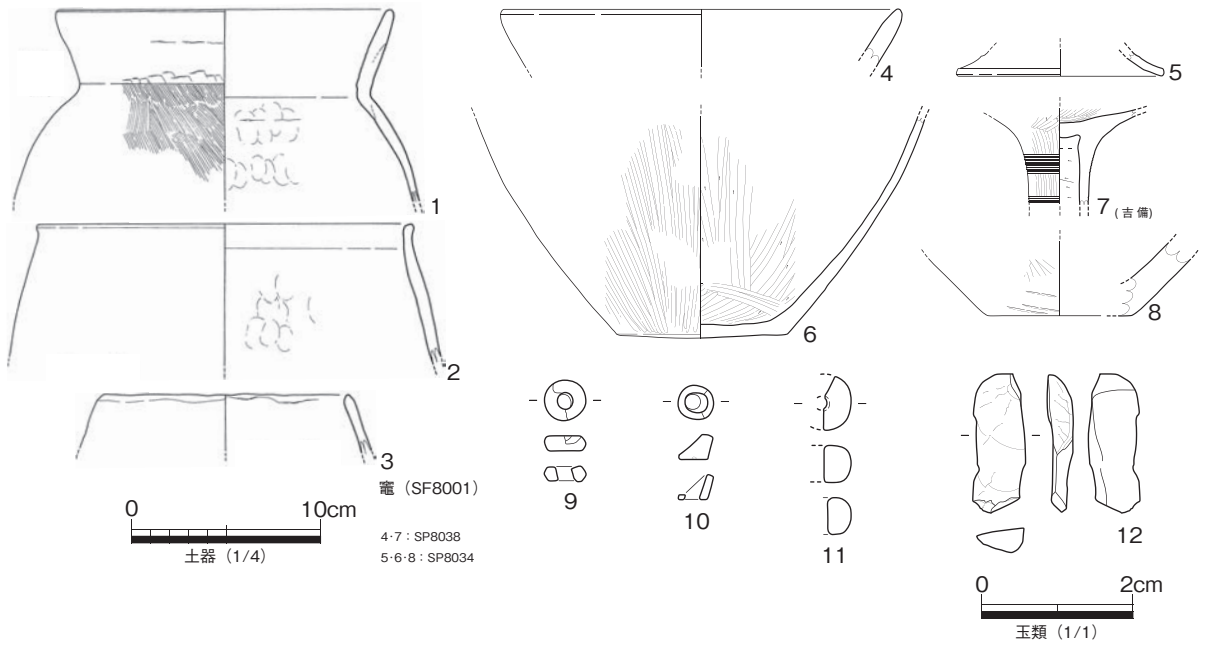
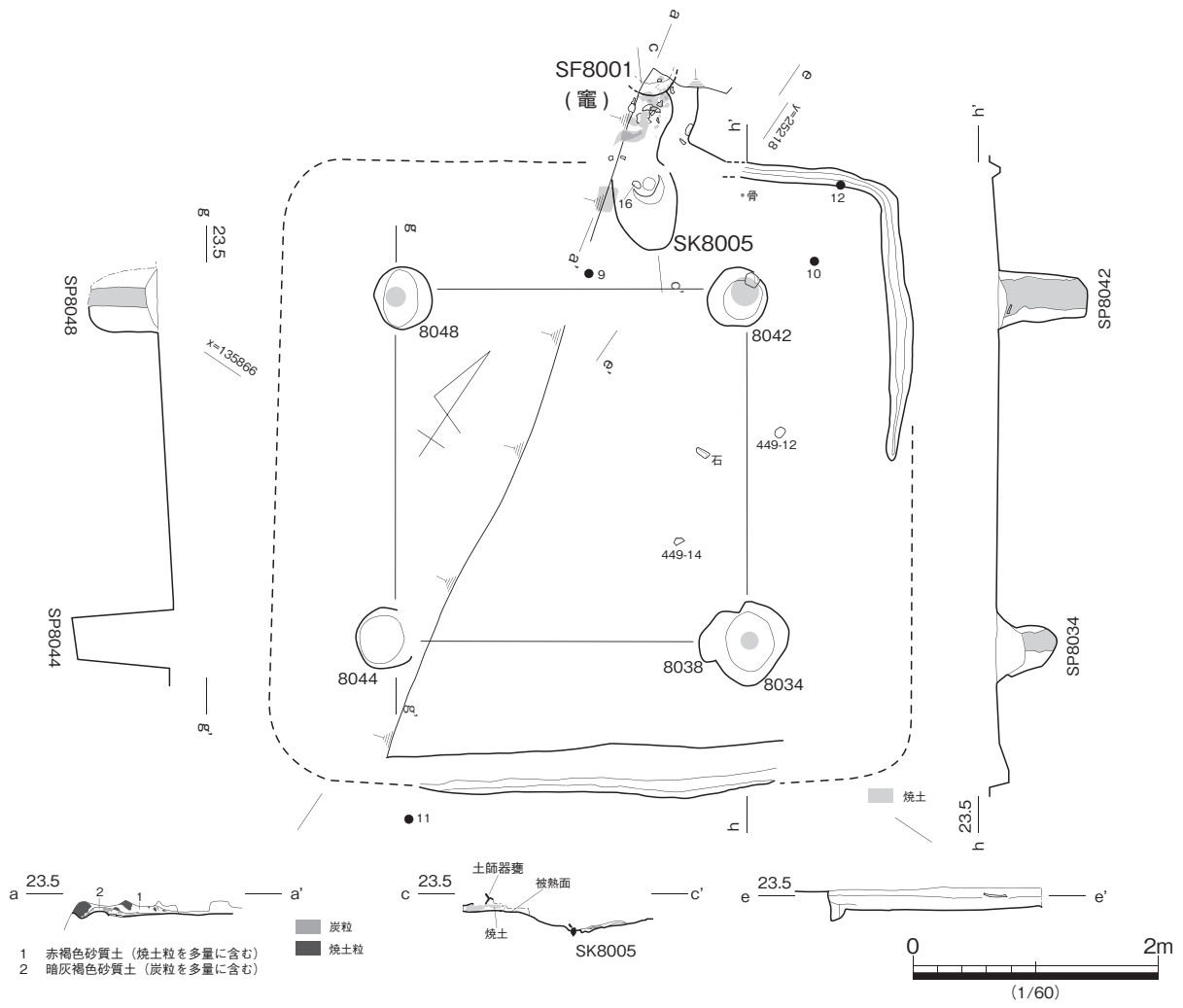
O 区南西部で検出した竪穴住居であり、弥生中期後半期の SD8001 を切り、古墳後期の SH8001 に切られる。南東隅部の壁溝のみ残存しているが、図示した支柱穴との位置関係から、一辺が 5m 程度の方
形住居と考えられる。竈等の敷設の有無は確認できない。床面からの出土遺物に鉄滓が認められるが、
鍛冶関連の遺構は見られず、埋め戻しに伴う投棄と考えられる。

床面出土の須恵器蓋杯 (図 450-2 ~ 4) の特徴からみて、本住居は TK43 型式併行期の所産と考える。

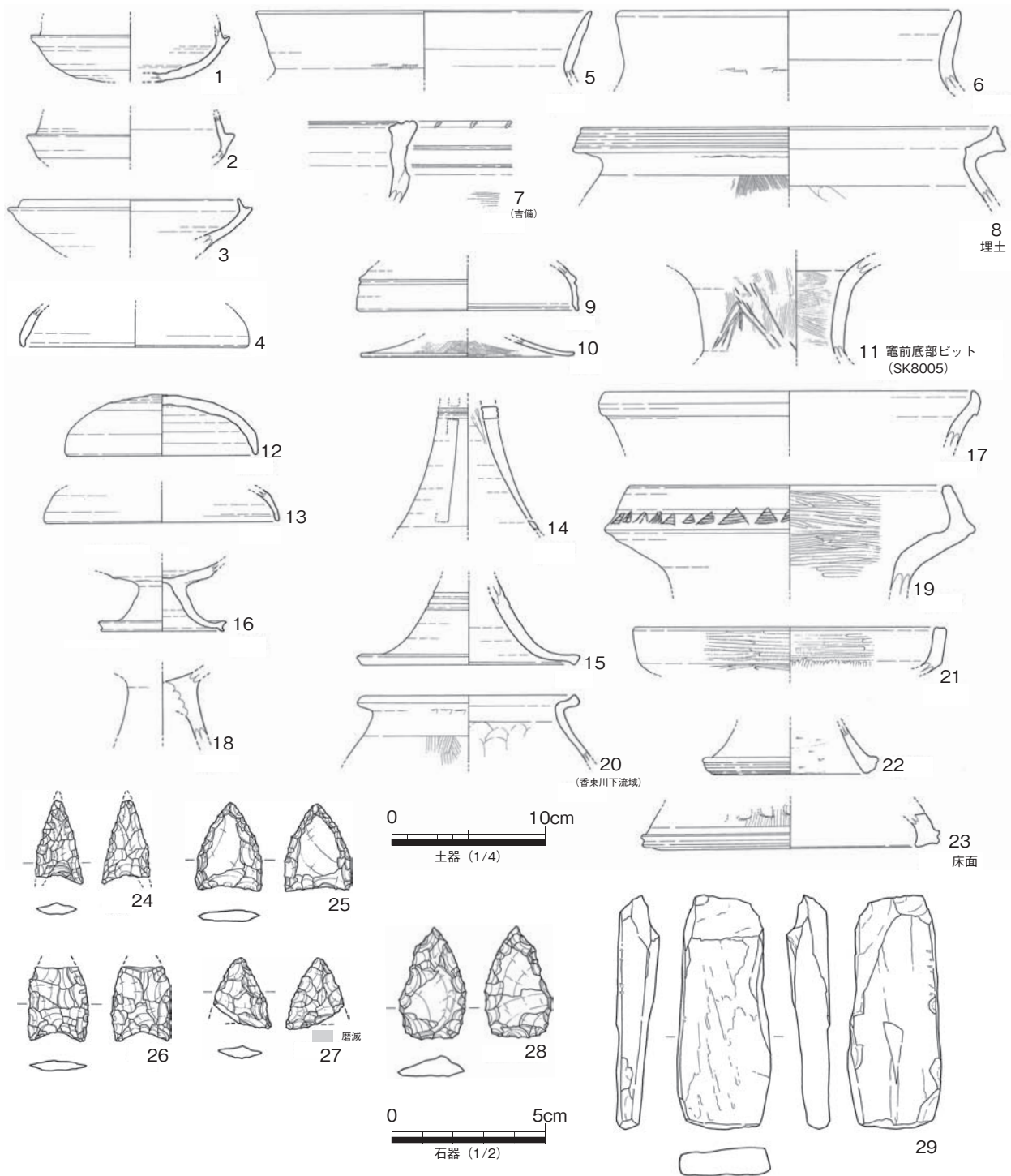

图 450 O 区 SH8002 平·断面·出土遺物



図 451 O 区 SH8207 平・断面・出土遺物 (1)

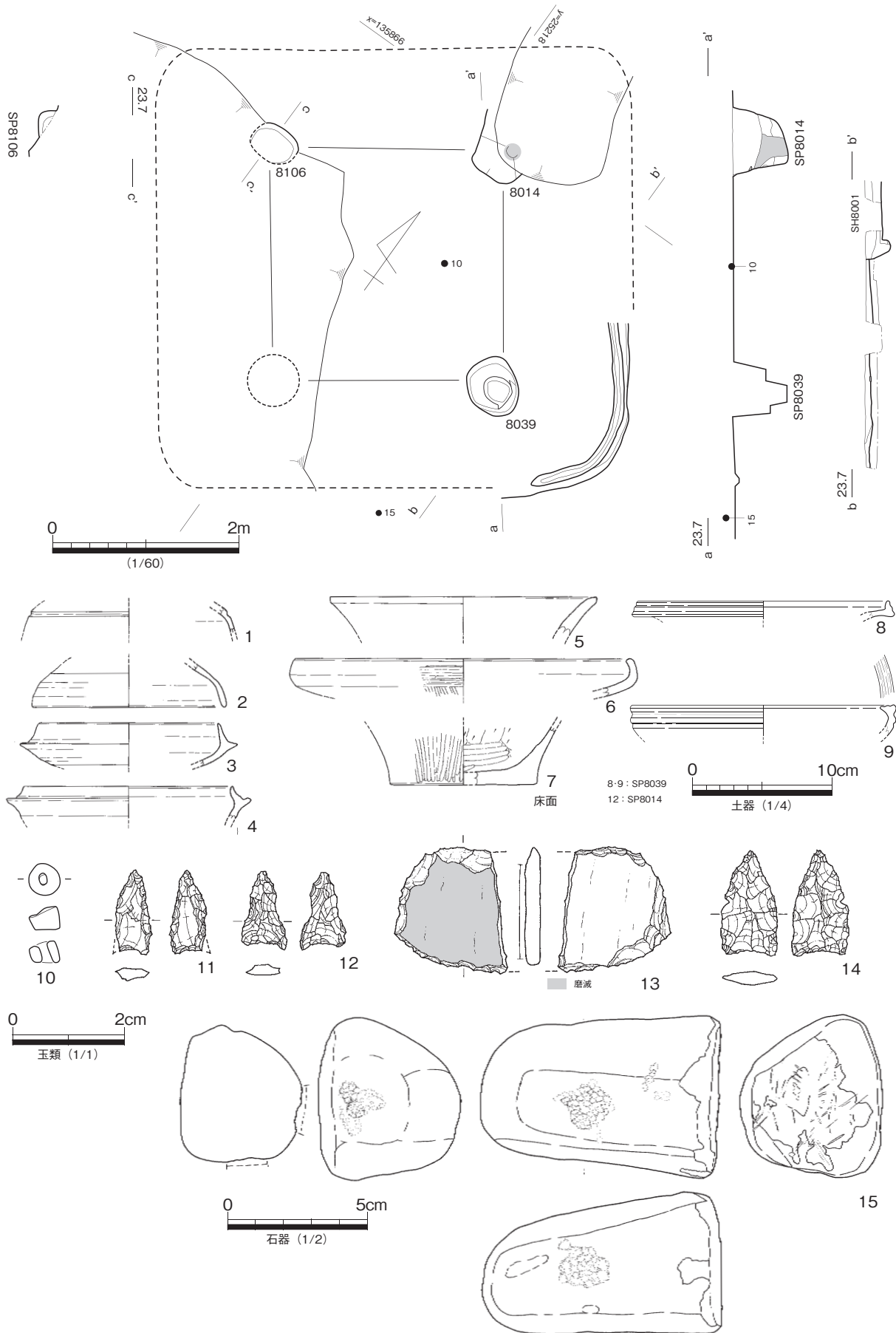

図 452 O 区 SH8207 出土遺物 (2)

O 区 SH8207 (図 451・452)

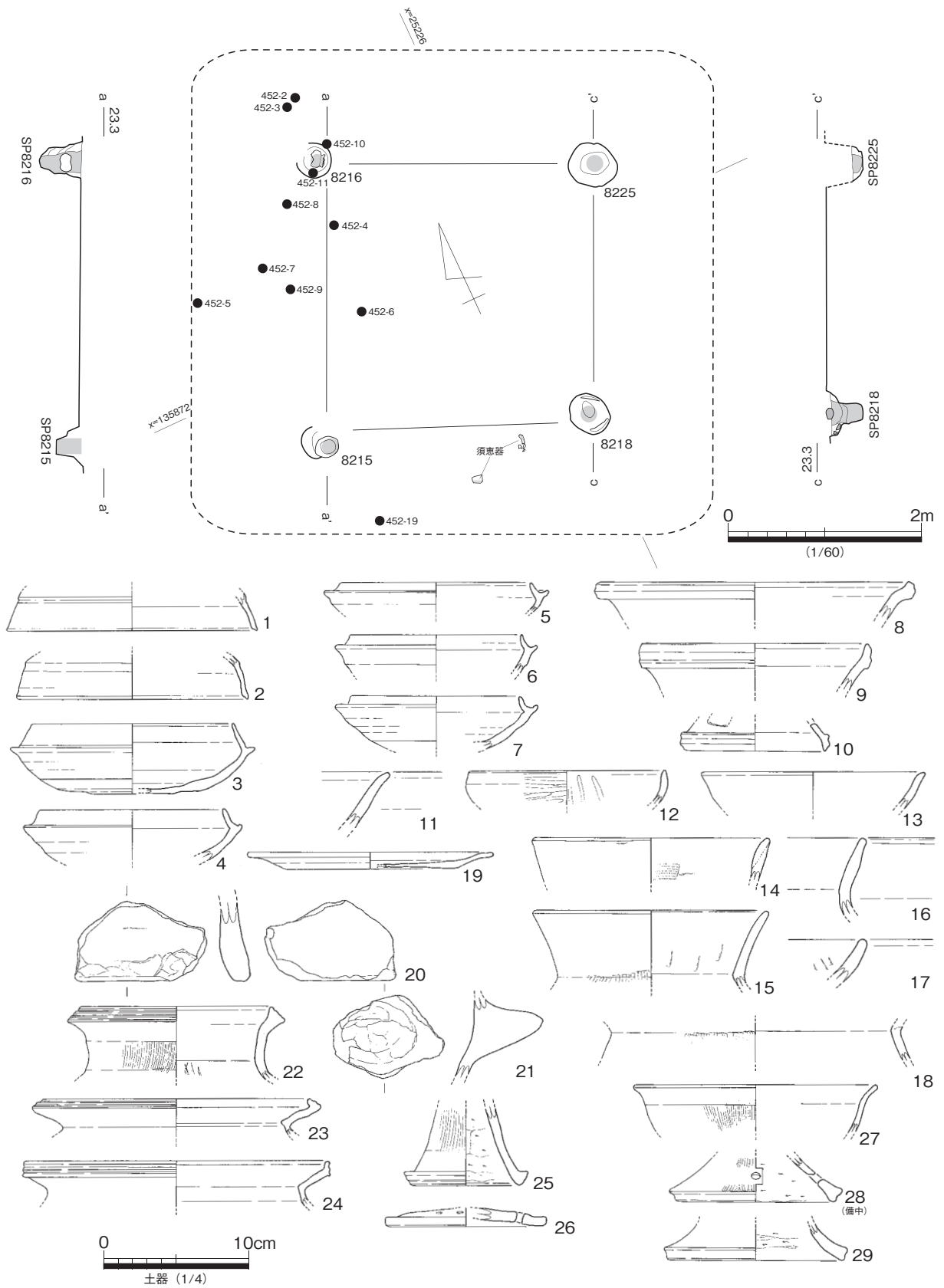
O 区北東部で検出した竪穴住居である。弥生後期前半期の SH8203 の上面において、貼床土と支柱穴を確認しているが、住居の輪郭は攪乱によって失われており、明確にはできない。図示する 4 基の支柱穴から推測して、一辺が約 5m の方形住居が想定される。北西部の床面から滑石製白玉 (図 452-2～11) がややまとまって出土している。

出土遺物は、古墳後期前葉から 7 世紀前半まで下る資料が見られるなど、かなりの時間幅を示すものとなっている。時期決定については、北西隅の支柱穴 SP8216 で柱材抜き取り時に投棄された半完形の土師器直口壺 (図 452-1) が良好な資料と考えられよう。土師器直口壺 (図 452-1) の形態から、本住居の年代を古墳後期前葉頃と想定しておきたい。

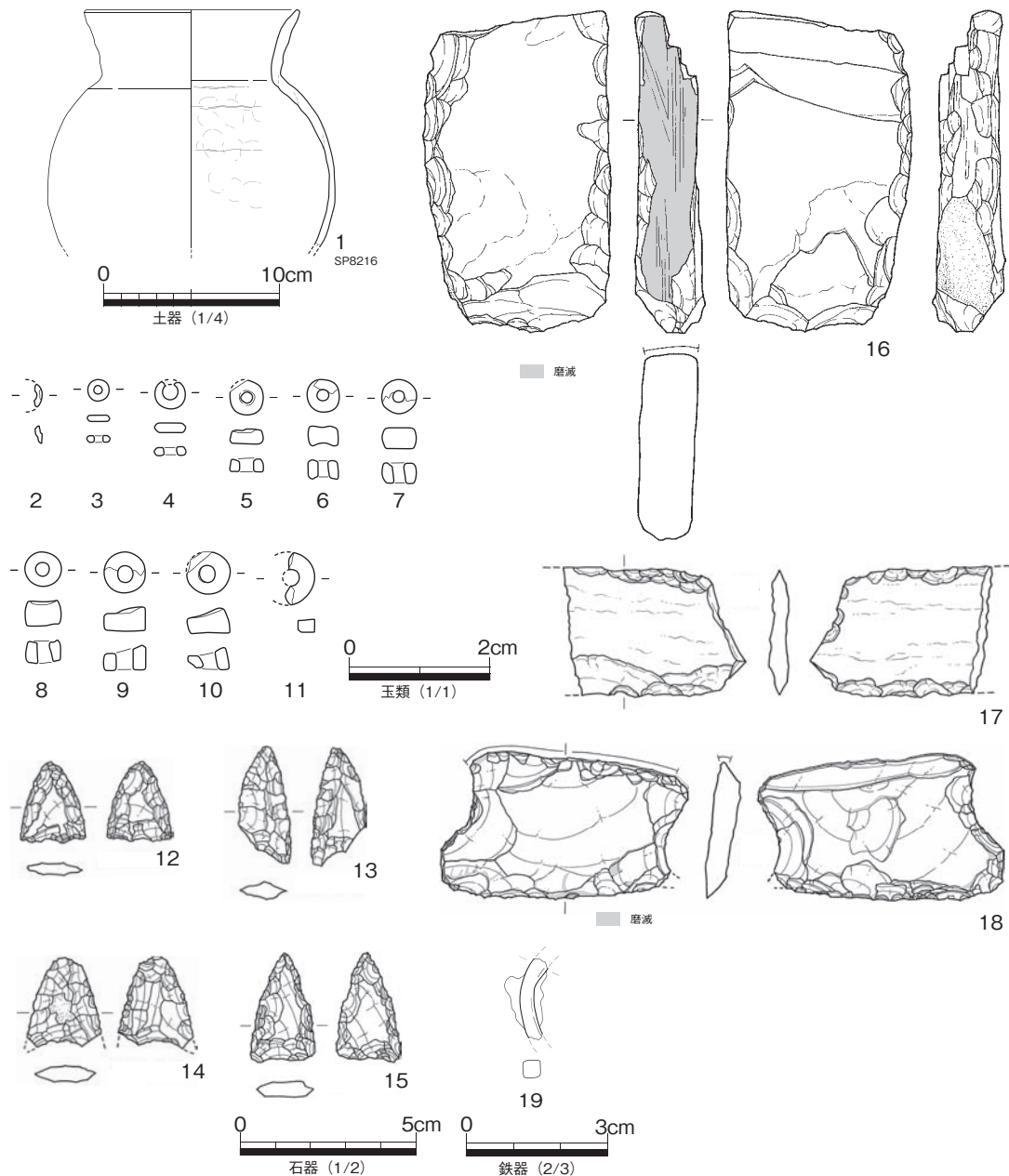

図 453 P 区 SH9002 平・断面・出土遺物 (1)



图 454 P区 SH9002 出土遺物 (2)

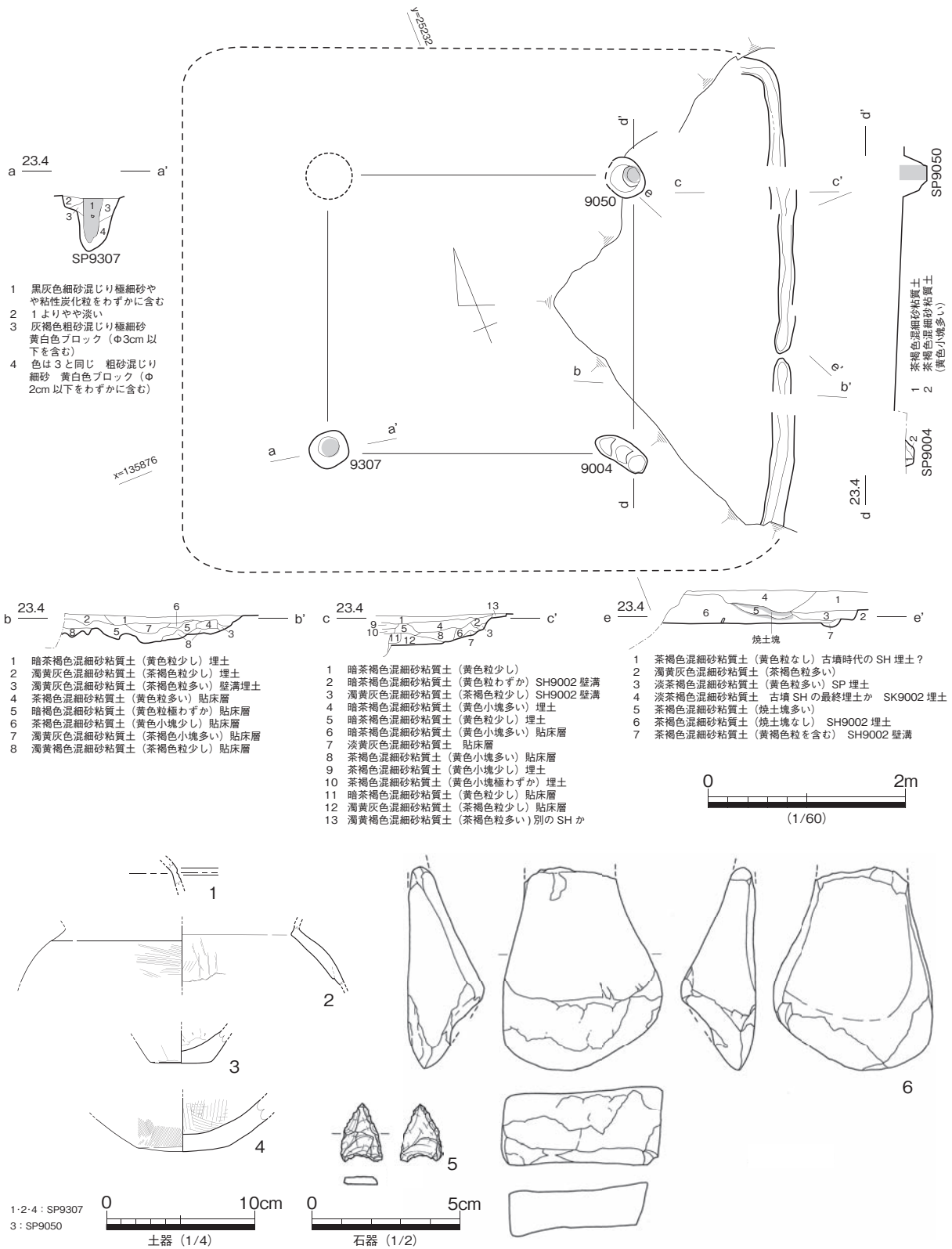

图 455 P区 SH9304 平·断面·出土遺物

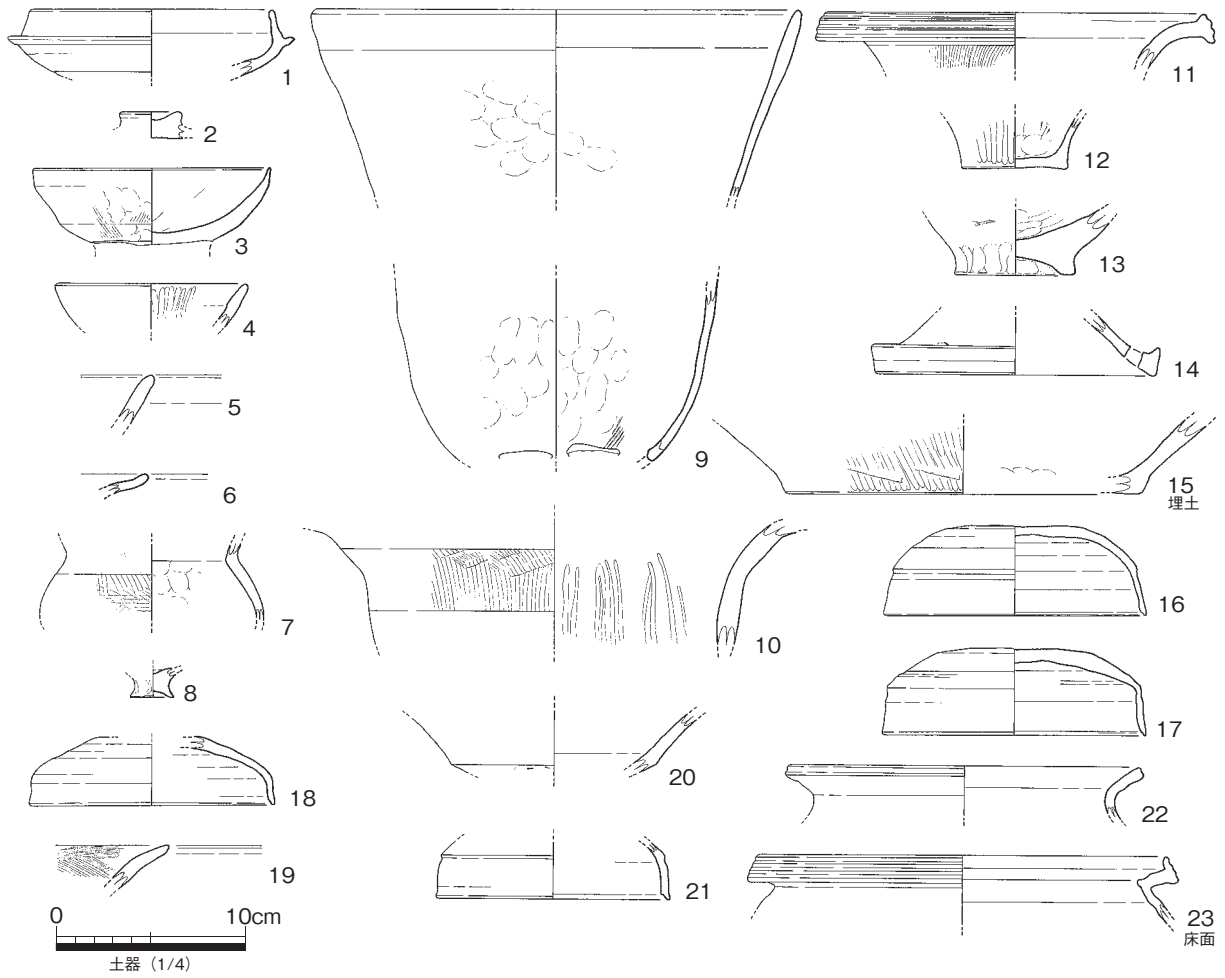

图 456 Q·R·S·T区 平面

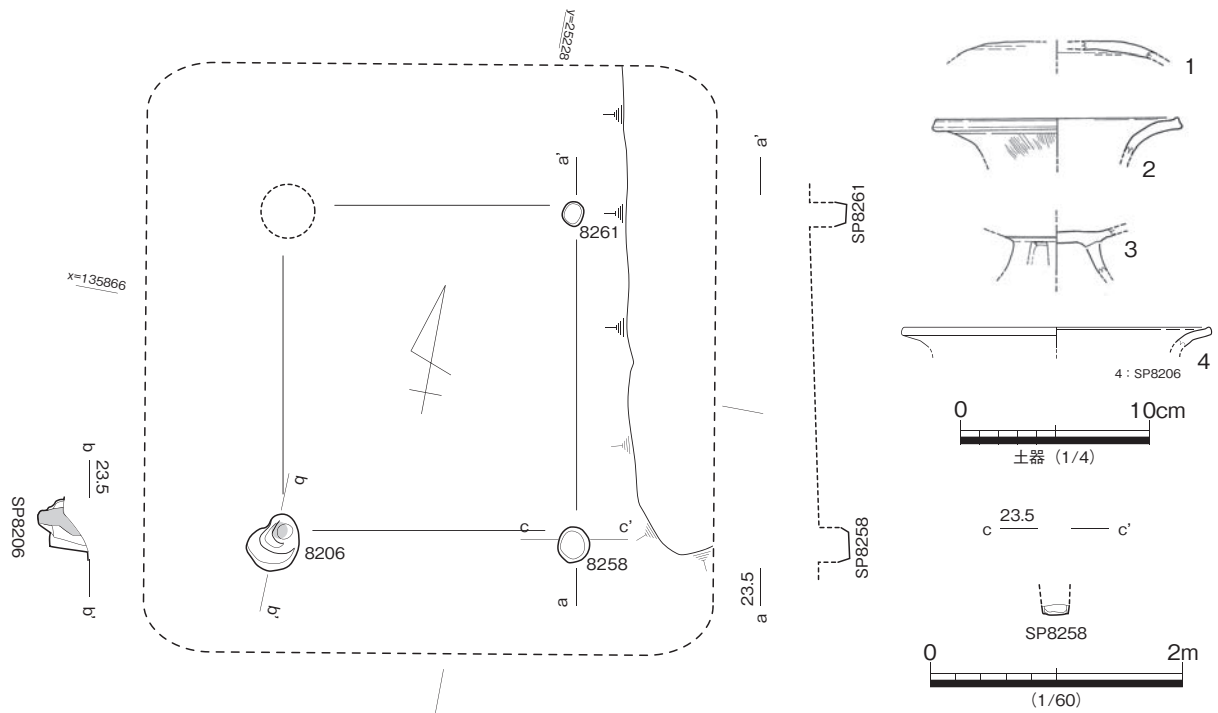

図 458 Q 区 SH0001 出土遺物 (2)

P 区 SH9002 (図 453・454)

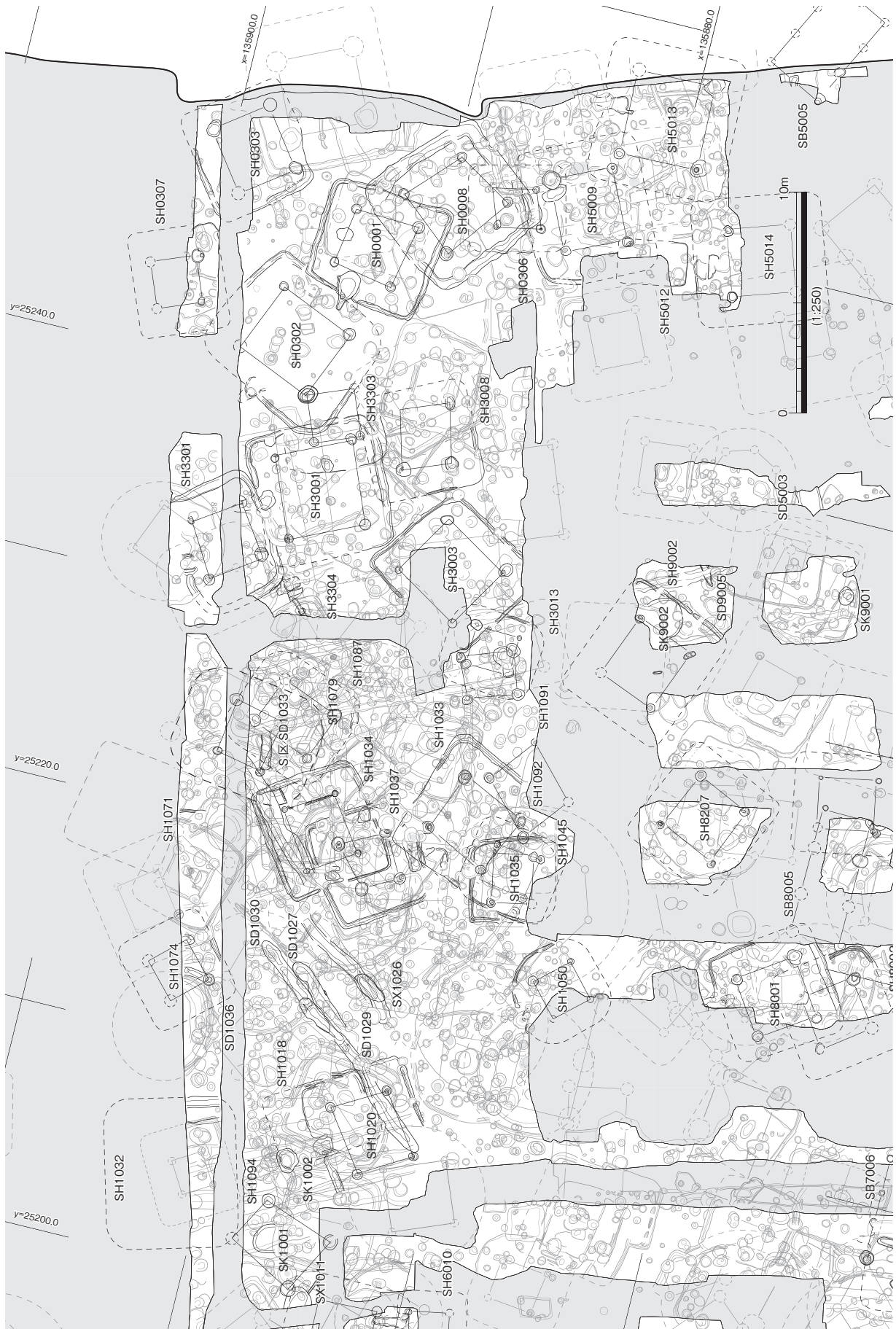
P 区北部で検出した竪穴住居である。住居北東部で古墳時代前期の SH9006 を切り込む。住居中央から西側の床面及び壁面が攪乱坑によって滅失するが、図示した主柱穴の配置から $6.2 \times 5.3\text{m}$ の長方形住居と推定できる。現状では竈等の敷設を確認できる材料は見られない。壁面は、良好な箇所で約 0.2m 残存しているが、住居東部の e ラインの土層では、竈の存在を暗示する焼土塊の集中などが確認できるため、上位に別の住居が存在する可能性が示唆される。

床面出土須恵器蓋杯 (図 454-16 ~ 18, 21) に時間幅がみられる点も、調査時における不備を示していると考えられる。時期決定については、年代的に最も下る須恵器蓋杯 (図 454-18) を重視し、古墳後期の TK43 型式併行期の所産と推定しておきたい。

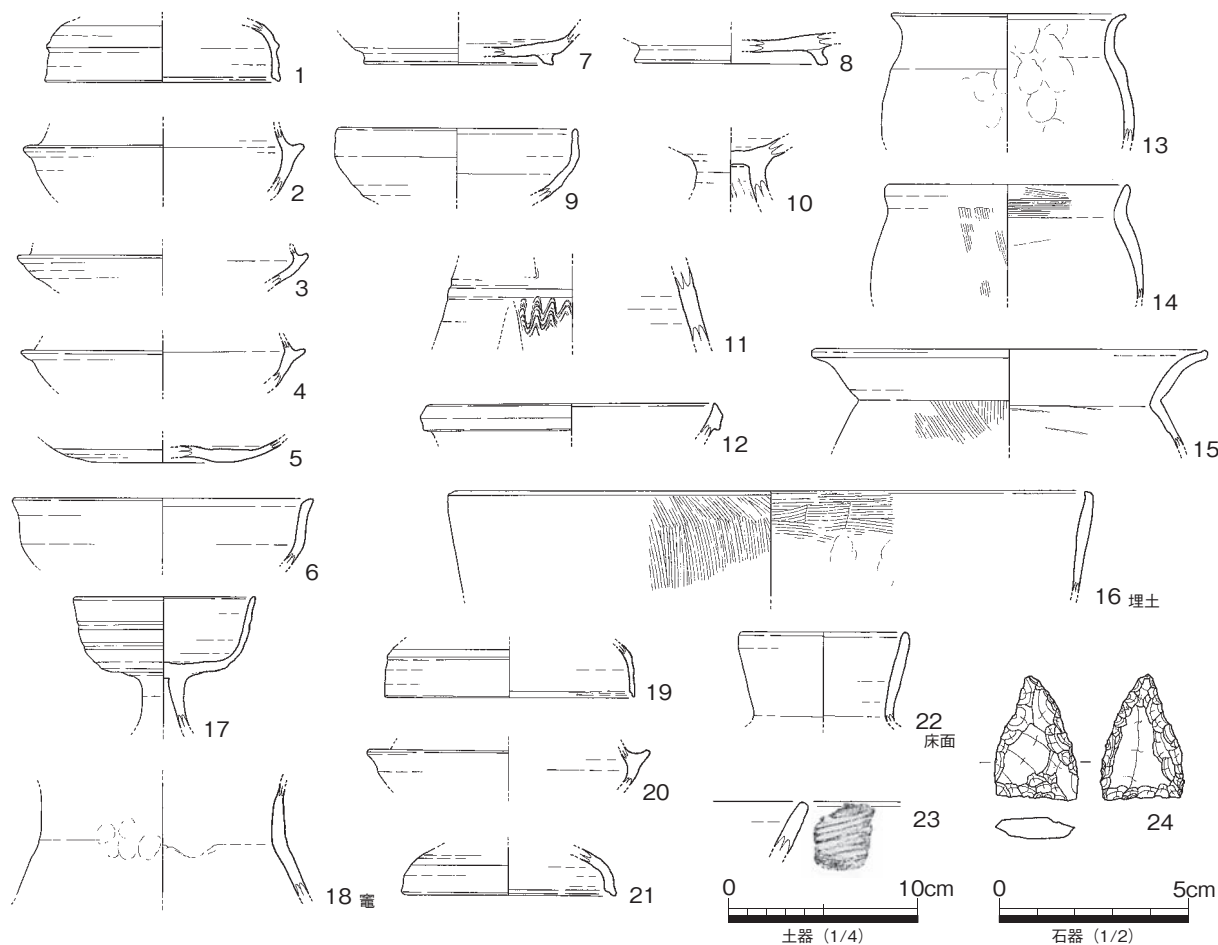
P 区 SH9304 (図 455)

P 区南西部と O 区に跨って検出した竪穴住居である。報告書作成段階で主柱穴を推定して復元したため、周辺住居との切り合い関係は明確ではない。主柱穴は 4 基と推定され、一辺が 4.5m 程の方形住居と考えられる。出土遺物は、主柱穴出土資料に限られ、図 455 に示す須恵器・弥生土器がある。

時期決定に必ずしも良好な資料とは言えないが、須恵器高杯 (図 455-3) の年代観から、本住居は、古墳後期前葉の TK47 型式併行期の所産と捉えておきたい。



図 459 Q 区 SH0008 平・断面・出土遺物 (1)



図 460 Q 区 SH0008 出土遺物 (2)

Q 区 SH0001 (図 457・458)

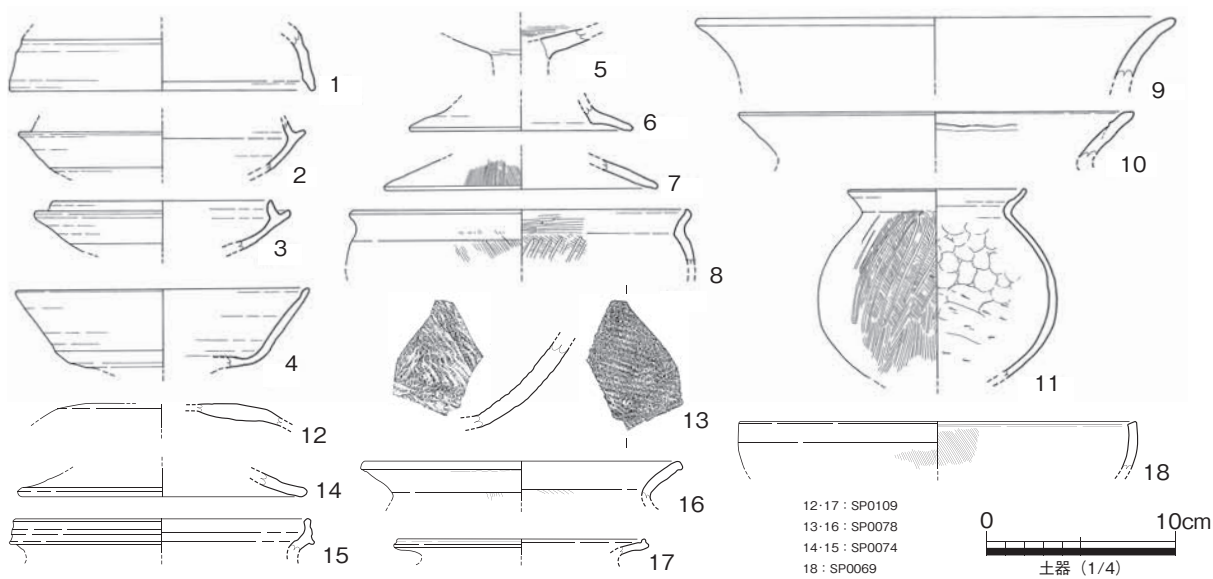
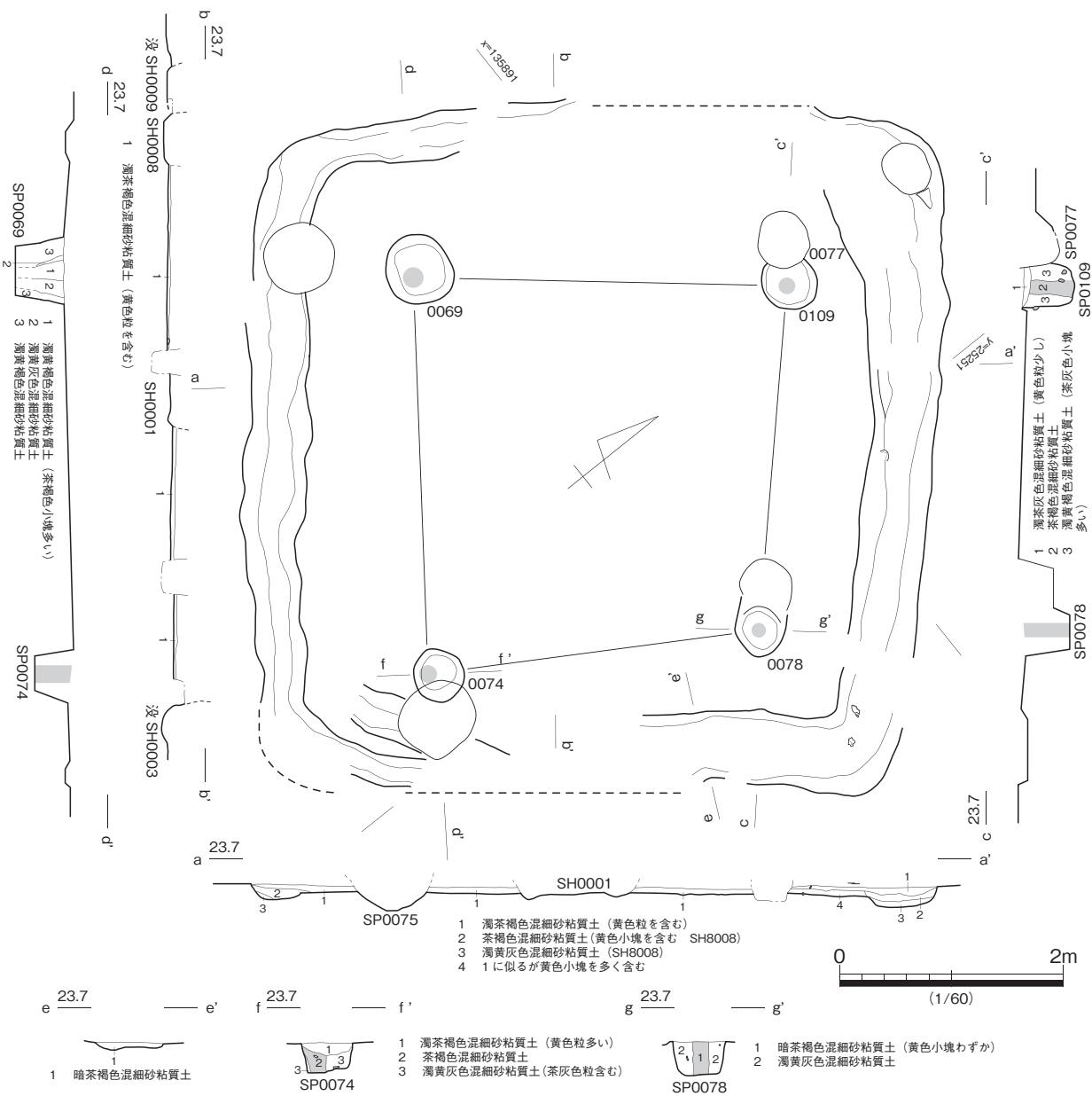
Q 区中央部で検出した竪穴住居であり、SH0014.0302 を切り込む。一辺が約 5.5m の隅丸方形を呈し、図示する 4 基の支柱穴に住居北西辺の中央やや北寄りに竈を敷設する。北側の支柱穴 SP0055 と SP0054 の中間となる床面上にも、焼土面が確認されているが、竈とは別に地床炉が設けられたのか、鍛冶炉のような特定の機能を炉かどうかは判別し難い。本住居の床面のレベルに合致することから本住居に含めて報告するが、先行する住居の竈の残骸である可能性も残る。竈は袖部を置土によって成形し、煙道部を住居外に向かって掘り下げる。燃烧部と煙道部の落差は約 0.15m であり、両者は緩やかに接続している。竈横断方向のトレンチでは、焼土化した袖部が上下 2 層に分かれてみられることから、最低 1 回の補修が行われている可能性がある。

覆土出土遺物には 8 世紀代のものが混入するなど時間幅が著しい。ここでは竈から出土した須恵器高杯 (図 458-17) を根拠として、古墳後期の TK209 型式併行期の所産と推定しておきたい。

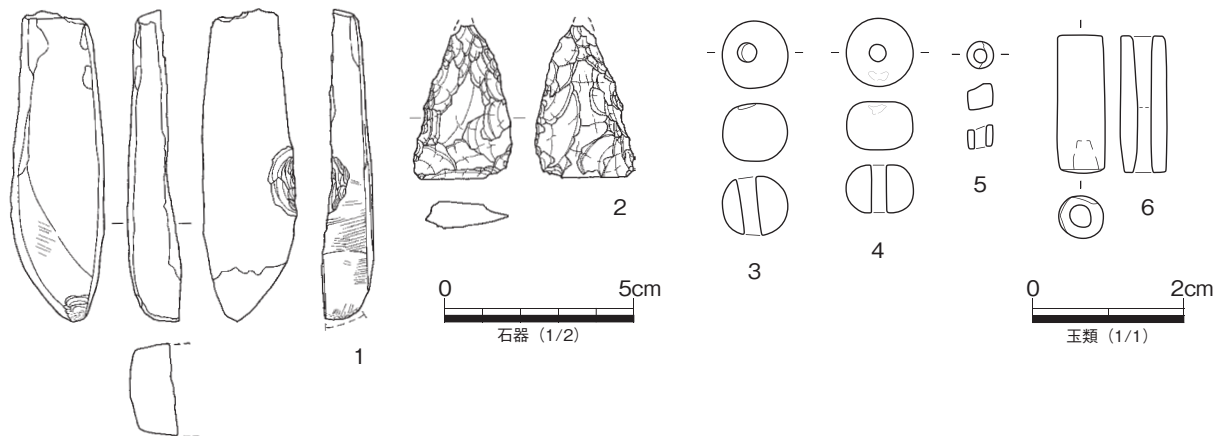
Q 区 SH0008 (図 459・460)

Q 区中央部で検出した竪穴住居であり、古代の SH1003、古墳後期の SH0001 に切られ、古墳前期の SH0007.0016 を切り込む。基本層序Ⅲ層をかなり掘り下げた段階で確認しており、壁面は約 0.1m 程の残存をみるに過ぎないが、現状から一辺が約 6m の方形住居と捉えられる。支柱穴は図示する 4 基であり、北側に竈の敷設が想定されるが、確認できなかった。また、本住居の壁溝は他の当該期の住居に比べて幅が広い点が特徴的であるが、断面等に壁材の痕跡は確認できなかった。

出土遺物には、TK217 型式に下る須恵器類 (図 459-3.4) が見られるが、周辺遺構との先後関係を考えた場合、これらは混入品と考えたい。須恵器蓋杯 (図 459-1.2) の形態から、本住居は古墳後期の TK10 型式併行期の所産と推定しておく。床面から出土したガラス玉 (図 460-3.4) は、長さや厚みの差がない形態や法量からみて、丸玉と考えられる。図 460-5 は滑石製白玉、図 460-6 は碧玉製の管玉である。

Q 区 SH0302 (図 461・462・463)

Q 区北西部で検出した竪穴住居であり、古墳後期の SH0001 に切られる。平面形を正確には捉えきれ



图 462 Q 区 SH0302 出土遺物 (1)



図 463 Q 区 SH0302 出土遺物 (2)

ていないが、6.5 × 5.8m の隅丸長方形を呈し、住居西辺のほぼ中央に竈を敷設する。北西隅柱を攪乱坑によって失うが、4 基の主柱穴をもつ柱構造を採ると考えられる。竈は燃焼部が住居壁面よりやや突出するもので、煙道部はほぼ消滅している。袖部は置土によって作り出されているが、住居埋め戻し土と類似しているために十分に検出できず、燃焼部内側の被熱面を中心に検出してしまっている。燃焼部床面の炭化物層から 0.1m 程上位には、崩落した天井部と考えられる焼土塊が広がる。これらを除去した床面において、転用支脚と考えられる土師器碗形高杯を伏せられた状態で検出している。

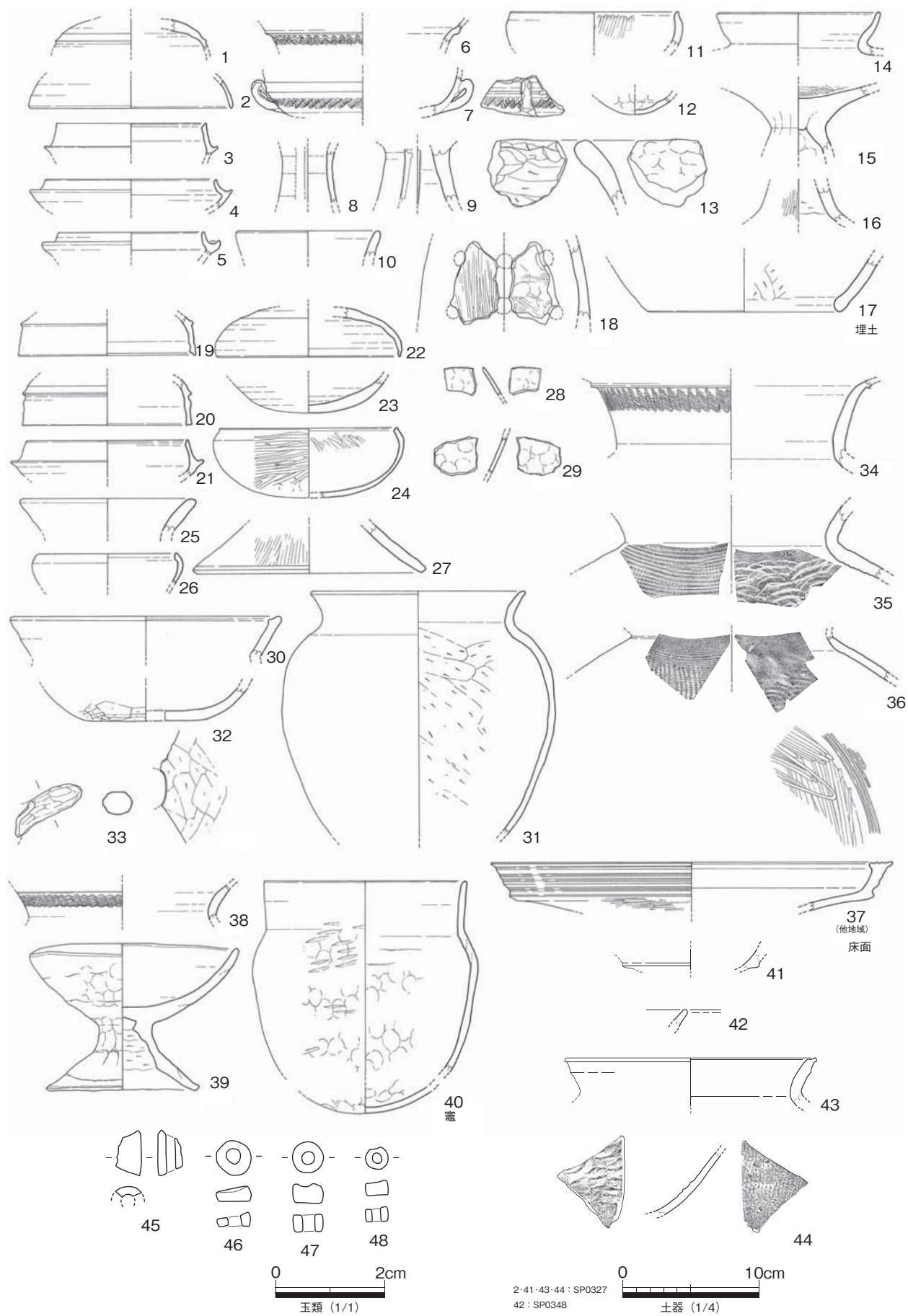
出土遺物には、一定程度の時間幅が認められるが、竈から出土した土師器高杯（図 462-39）の形態から、本住居は古墳後期の TK43 型式を前後する時期に帰属するものと考えたい。図 462-45 は滑石製管玉、図 462-46 ~ 48 は滑石製の白玉であり、これらは壁溝及び床面から出土している資料である。

Q 区 SH0303 (図 464)

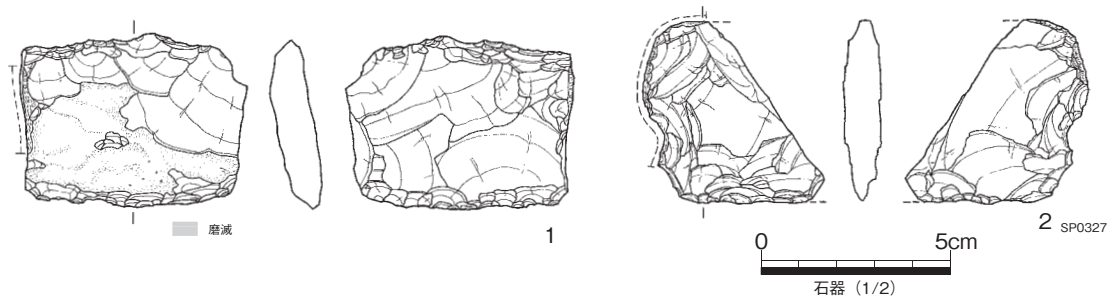
Q 区北東部で検出した竪穴住居であり、古代期の SH0301 に切られ、古墳後期の SH0306 を切り込む。住居東部及び南東部が調査区外となるが、一辺が約 5m の方形住居と考えられる。主柱穴は図示した 2 基に加えて、攪乱坑と調査区外に 2 基想定し、4 基に復元する。南隅柱の SP0391 が壁面に接近した位置にあるが、深度や埋土の特徴から主柱穴として捉える。調査範囲内で竈の存在は確認できなかった。

床面から出土した須恵器蓋杯（図 464-1）の形態から、本住居は TK43 型式併行期に帰属するものと考えておきたい。

Q 区 SH0306 (図 465)

Q 区東部で検出した竪穴住居である。古墳後期の SH0001.0301.0303 に切られる。住居壁面の立ち上がりは西部のみで確認しており、主柱穴は図示した 3 基に加えて、調査区外となる北東隅柱を 1 基追加して 4 基に復元した。主柱穴と残存する壁面との位置関係から、一辺が約 4m の方形住居に復元できる。

出土遺物の内、須恵器杯（図 465-4）は時期的に下る可能性が高いが、須恵器蓋杯（図 465-1.2）の形態や周辺遺構との先後関係を考慮すると、本住居は古墳後期の TK10 型式併行期の所産と推定できる。滑石製の双孔円盤（図 465-7）については、時期的にみて混入品と理解したい。

Q 区 SH0307 (図 466・467)

Q 区北部で検出した竪穴住居である。攪乱によって検出範囲は僅かとなるが、図示した 2 基の主柱穴



図 464 Q 区 SH0303 平・断面・出土遺物



図 465 Q 区 SH0306 平・断面・出土遺物

に加えて4基の主柱の構造を復元した場合、一辺が約4.5mの方形住居と推定できる。床面上には、須恵器片や土師器甕、製塩土器片などが碎片化した状態で検出された。

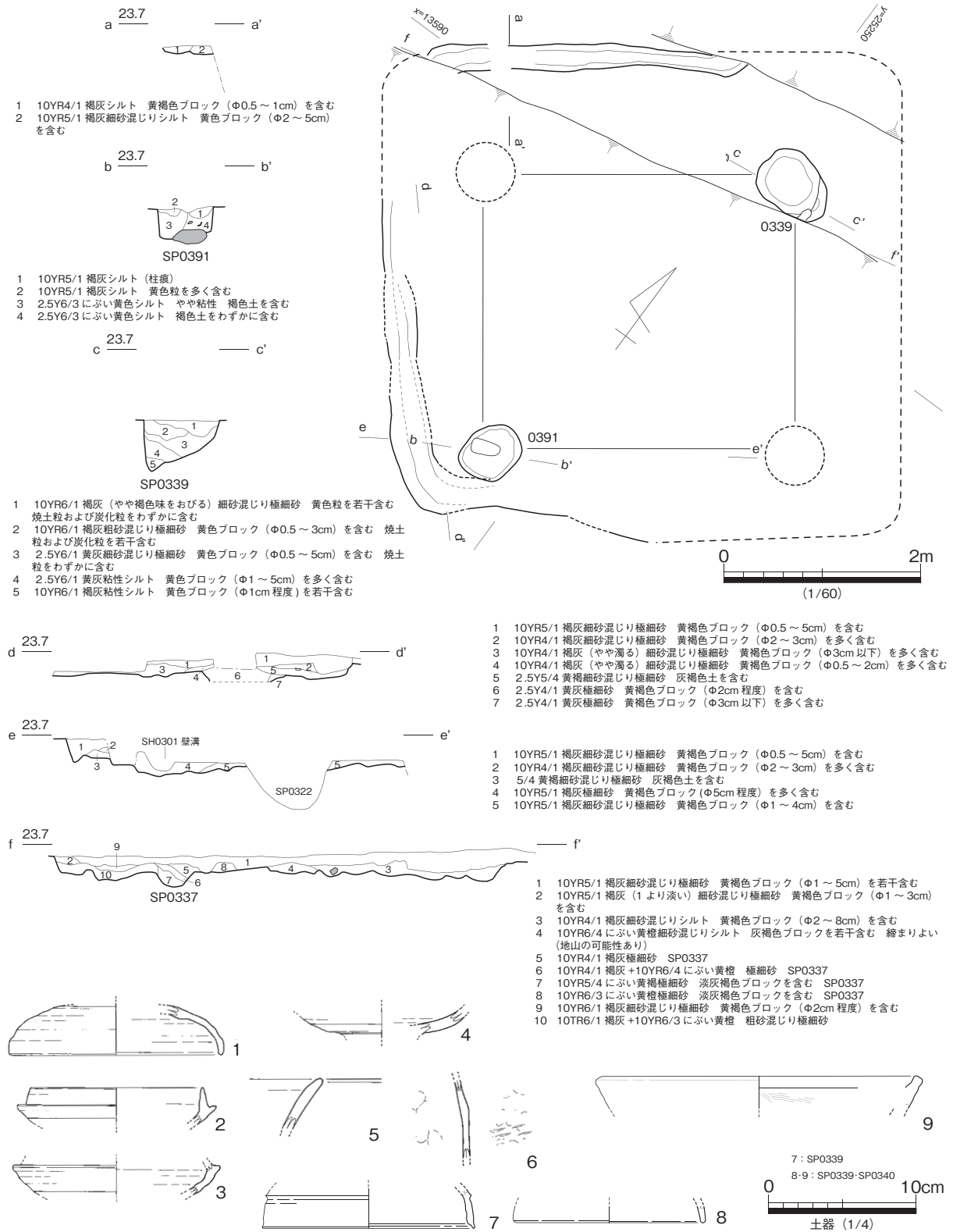
出土遺物の様相は時間幅を示しているが、床面出土の土師器甕の口縁部形態(図467-12.13.20)、主柱穴出土の須恵器蓋杯(図467-25)から、本住居は古墳後期のMT15型式併行期に属すると考えたい。

図267-16~19は薄手コップ形の製塩土器であり、備讃V式に比定される。図467-15は形態から蛸壺と考えられるが、当該期の類例資料に乏しく、混入品の可能性が高い。図467-22は土師器の鉢であるが、平底をもつ形態や底部外面付近の削り調整などから、韓式系土器の可能性もある。本住居に伴うものではなく、図467-11の土師器高杯と同様に先行する遺構からの混入品である可能性が高い。

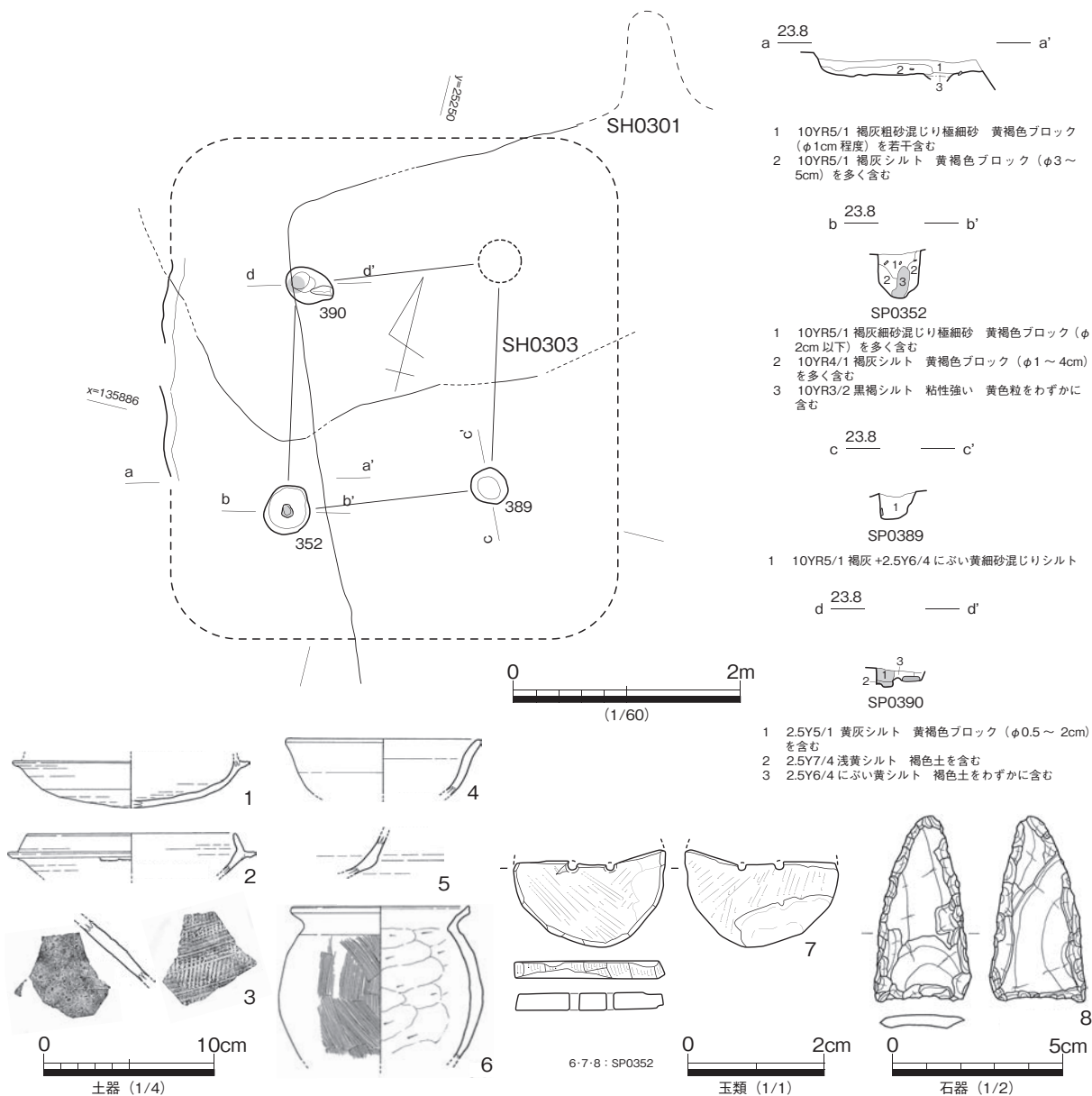

図 466 Q 区 SH0307 平・断面

R 区 SH3001 (図 468・469)

R 区中央で検出した竪穴住居である。北側に位置する SH3301 に切られ、SH3303.3010 を切る。平面形態は、約 6.2 × 6.1m を測る隅丸方形を呈し、図示した 4 基の支柱穴を配置する。SH3301 と切り合い部分となる住居北辺中央において、燃焼部の下部と考えられる落ち込みを検出しており、同位置に竈が敷設されていた可能性が高い。埋没土は、基本層序Ⅳ層に由来した黄褐色シルトの微細ブロックを多く含む、廃絶時に一括して埋め戻された可能性が高い。

出土遺物の内、須恵器蓋杯 (図 469-3) や高杯脚 (図 469-19) の形態から、本住居は TK209 型式併行期に帰属するものとする。

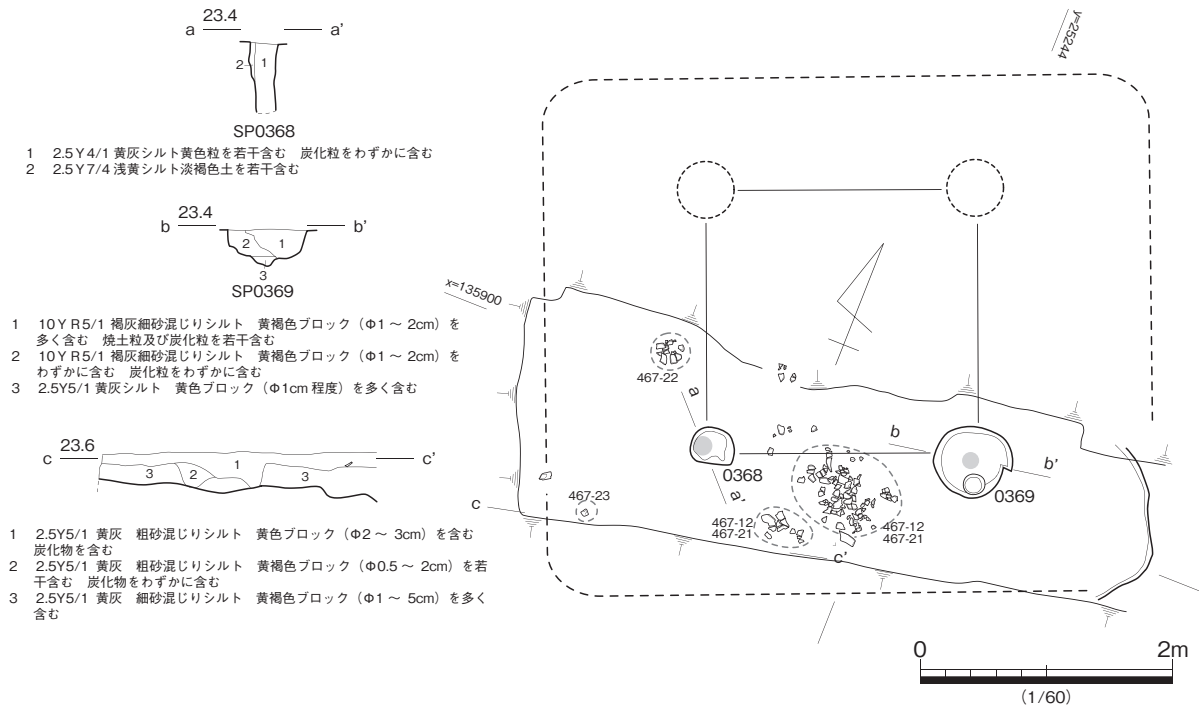
R 区 SH3003 (図 470・471)

R 区南西部で検出した竪穴住居である。古墳後期前葉の SH3013、弥生終末期以前の SH3006.3010 を切り込む。北西部を攪乱坑によって消失するが、4 基の支柱の柱構造をもつ約 6 × 5.3m の方形住居に復元できる。壁面は壁溝底から約 0.25m 残存しているが、覆土は存在せず検出段階で貼床土が露出する。また、時期的にみて住居北辺部に竈が敷設されていた可能性が高いが、攪乱坑の存在によって不明となっている。

出土遺物の内、台付椀 (図 470-8) は 7 世紀中葉に下る資料であるが、須恵器蓋杯 (図 470-1.3) や周辺遺構との先後関係から、本住居は古墳後期の TK43 型式併行期に帰属するものとする。

また、滑石製白玉 (図 471-2.3) と銅鏃 (図 471-4) は、時期的に先行する遺構からの混入品と判断できる。有茎平根系銅鏃 (図 471-4) は、長三角形の鏃身に欠損しているものの深い腸袂をもち、鏃身から茎までの厚みは薄く均質となる。



图 467 Q 区 SH0307 出土遺物



図 468 R 区 SH3001 平・断面

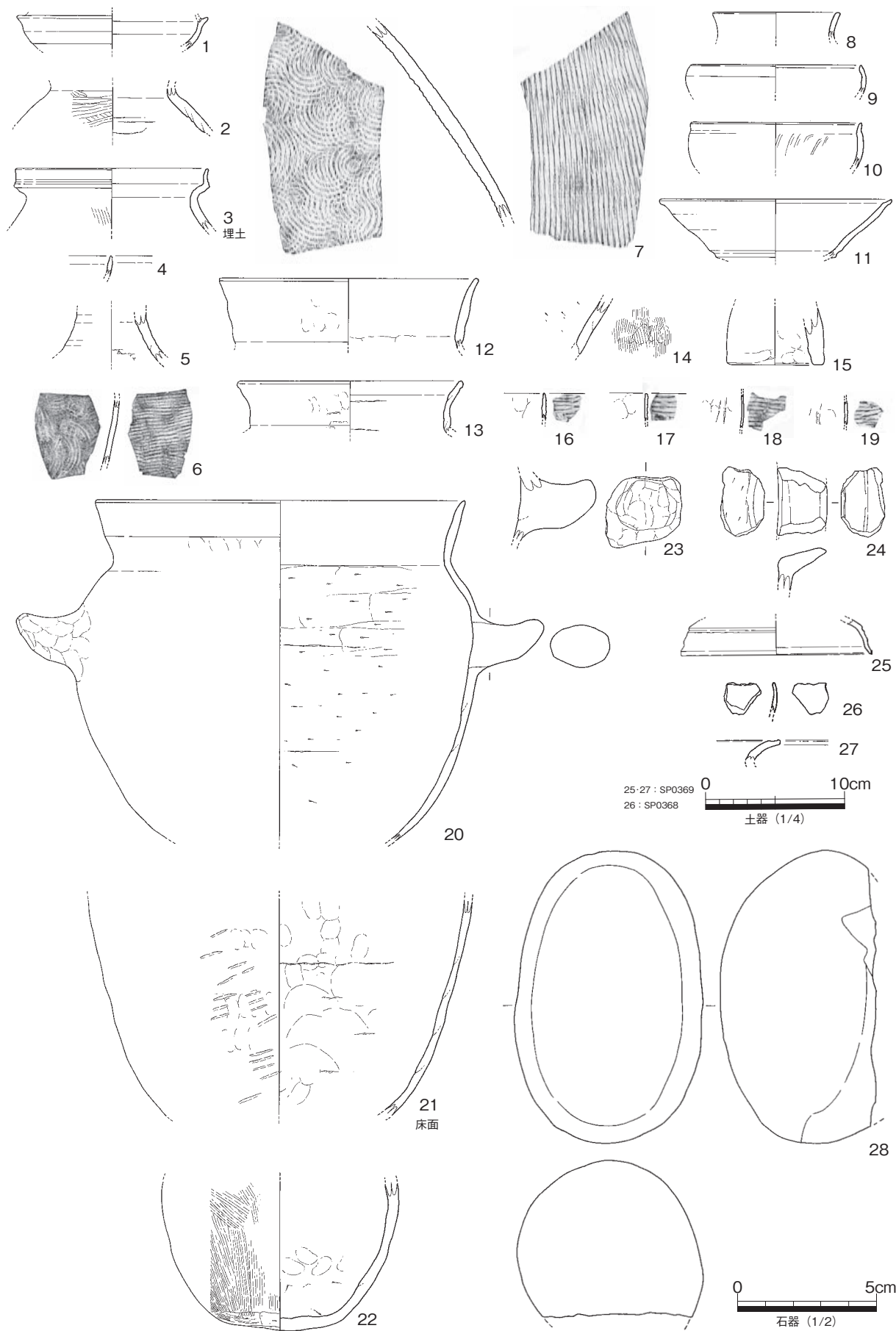

図 469 R 区 SH3001 出土遺物

R 区 SH3008 (図 472)

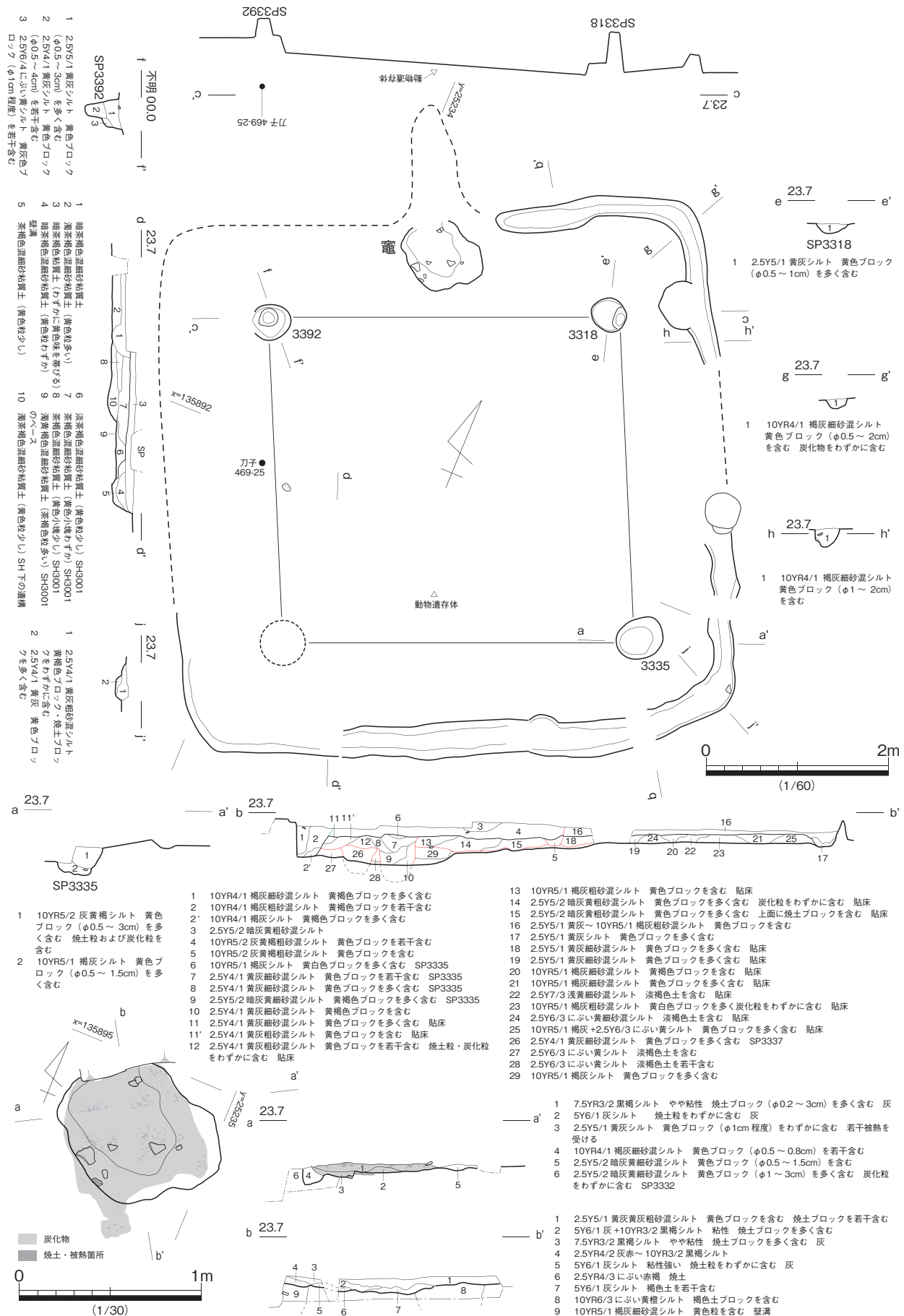
R 区南東部で検出した竪穴住居であり、古墳後期の SH3001、古代の SH3002 に切られ、弥生終末期以前の SH3006.3012 を切り込む。多くの部分で壁面を失うなど遺存状態が良好ではないが、4 基の主柱の柱構造をもつ一辺が約 5m の隅丸方形住居に復元できる。竈は検出していないが、北側に存在する SH3001 に伴う掘り込みによって消失した可能性が高い。

出土遺物は、弥生土器が主体となるが、主柱穴出土遺物に須恵器小片が含まれる。時期決定に良好な遺物を欠いているが、周辺遺構との先後関係などから、古墳後期に帰属する住居として推定しておくたい。

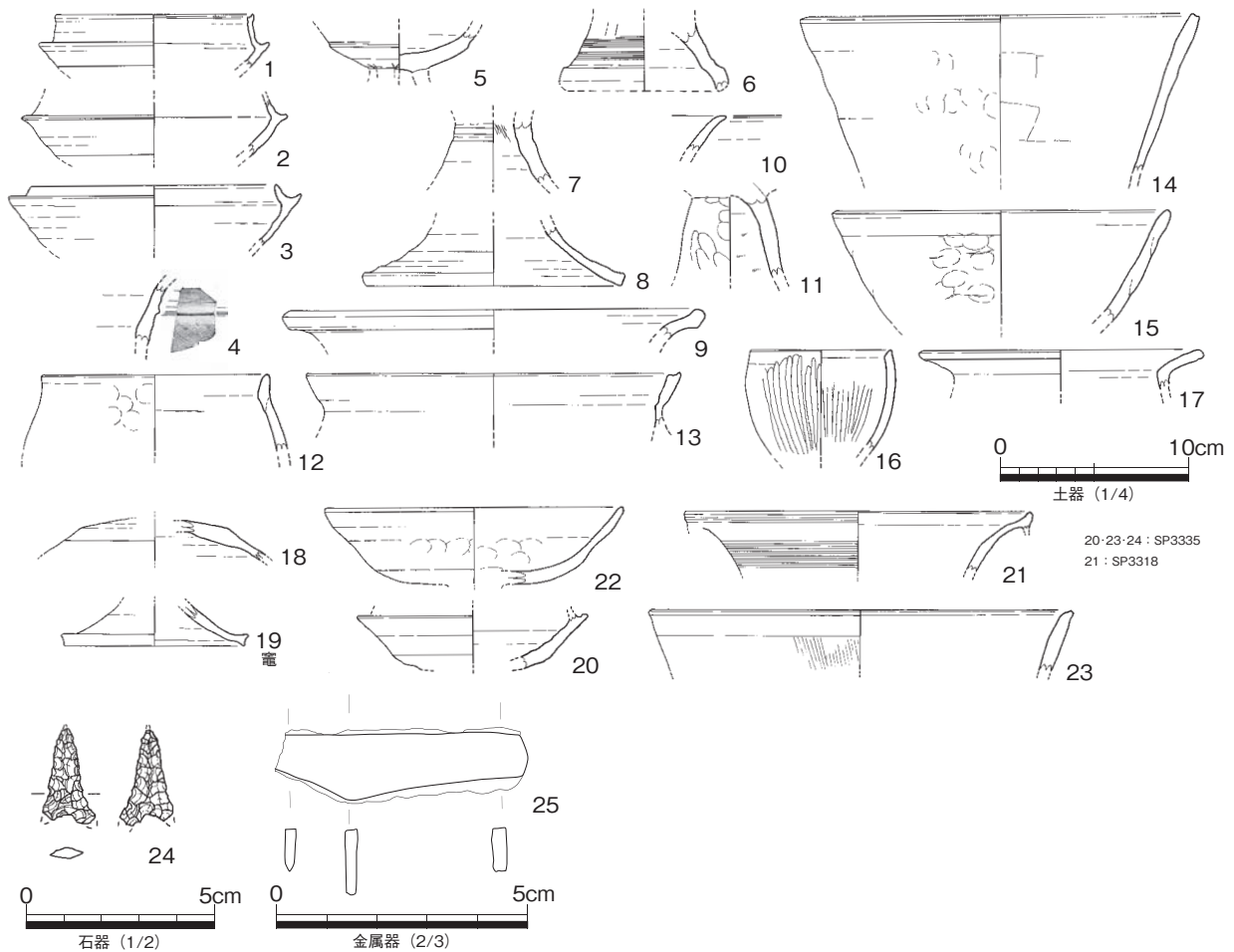
R 区 SH3301 (図 473・474・475)

R 区北部で検出した竪穴住居であり、古墳時代の SH3001、弥生後期後半の SH3305 を切る。住居北西部及び南西部を攪乱坑によって滅失するが、約 5.7 × 4.5m の隅丸長方形の平面形態をもつと考えられる。4 主柱の柱構造を復元したが、北東部の主柱のみ小規模で浅くなっており、裏込土の見極めが不十分である可能性が高い。壁面は約 0.2m 残存しており、住居北辺の中央からやや西寄りに竈を敷設する。

竈は、平面形が馬蹄形を呈し置き土によって造り出された袖部内側が明瞭に赤色硬化する。袖部の断



図470 R区 SH3003 平・断面・出土遺物 (1)



图 471 R区 SH3003 出土遺物 (2)

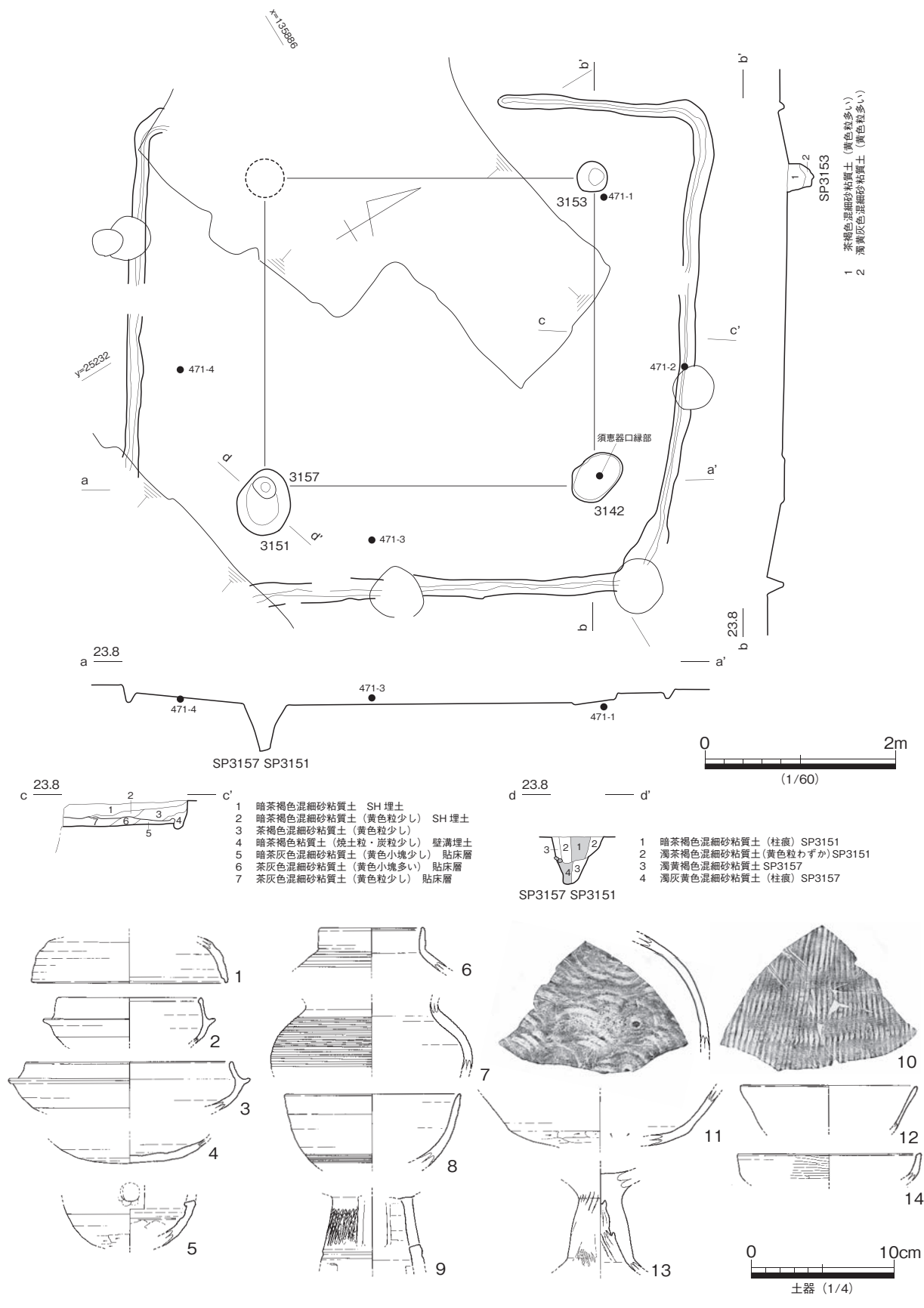

图 472 R区 SH3008 平・断面・出土遺物

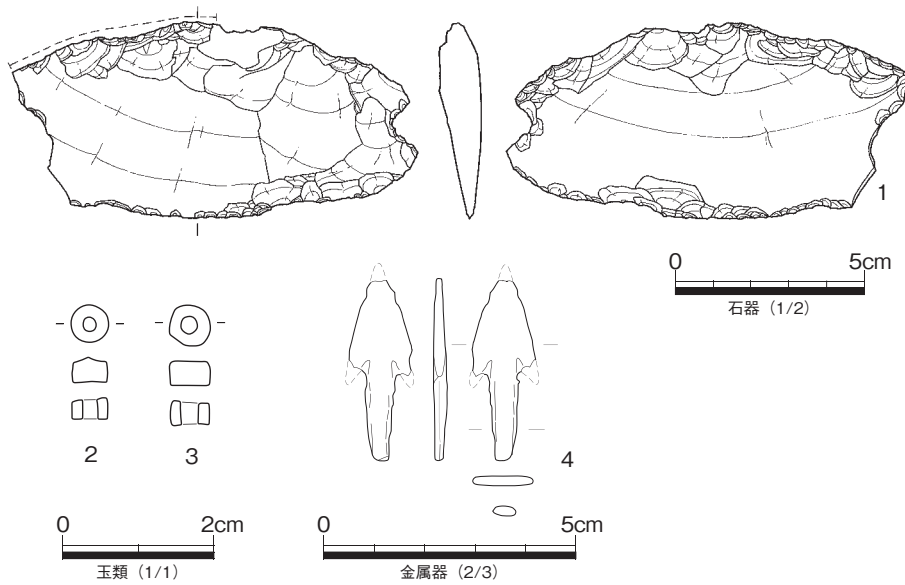

図 473 R区 SH3301 平・断面

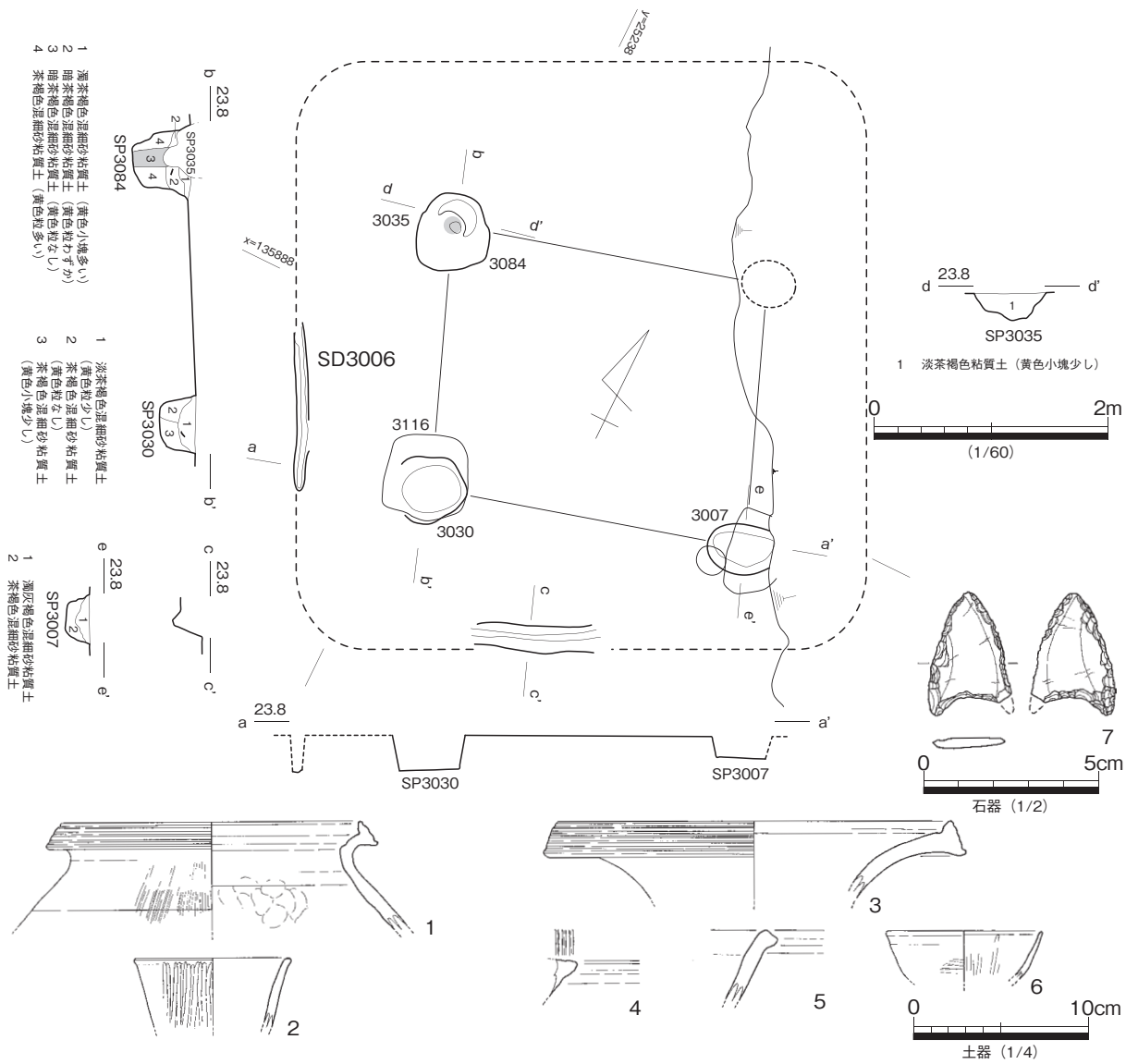

- 1 2.5Y5/2 暗灰黄細砂混じりシルト 黄褐色ブロック (φ0.5~1cm) を若干含む 炭化粒をわずかに含む
- 2 2.5Y5/2 暗灰黄細砂混じりシルト 黄褐色ブロック (φ0.5~1cm) を若干含む 炭化粒をわずかに含む 焼土ブロック (φ1cm程度) をわずかに含む
- 3 2.5Y5/2 暗灰黄細砂混じりシルト 黄褐色ブロック (φ0.5~1cm) を若干含む 焼土ブロック (φ1cm程度) を含む
- 4 焼土 (天井崩落土)
- 5 10YR3/2 黒褐シルト 上面に炭化粒を含む (灰)
- 6 5Y5/2 灰オリブシルト (粘性強い) 焼土ブロック (φ0.5~1.5cm) を若干含む しまり悪い
- 7 10YR3/2 黒褐シルト (粘性強い) 焼土粒を若干含む しまり悪い (灰)
- 8 5YR5/3 にぶい赤褐シルト 灰褐土を含む
- 9 10YR4/1 褐灰細砂混じりシルト しまり非常に良 黄褐色粒をわずかに含む (電側壁)
- 10 10YR4/1 褐灰 (9よりやや深い) 細砂混じりシルト しまり非常に良 (電側壁)
- 11 2.5Y5/1 黄灰シルト やや粘性 黄白色ブロック (φ1cm程度) を含む 竈の置き土か?
- 12 10YR3/1 黒褐細砂混じりシルト 黄白色粒を若干含む 竈の置き土か?
- 13 10YR5/1 褐灰細砂混じりシルト 黄色ブロック (φ1cm以下) を若干含む

- 1 10YR7/1 灰白粗砂混じりシルト 黄色粒をわずかに含む
- 2 2.5Y5/2 暗灰黄細砂混じりシルト 黄褐色ブロック (φ0.5~1cm) を若干含む 炭化粒をわずかに含む
- 3 10YR4/1~5/1 褐灰シルト やや粘性 黄色粒を若干含む 焼土粒を若干含む
- 4 2.5Y5/1 黄灰シルト 黄白色ブロック (φ0.5~1cm 角状) を多く含む 炭化粒を多く含む
- 5 焼土 (天井崩落土)
- 6 2.5YR3/1 暗赤灰シルト粘性 (灰)
- 7 5Y5/2 灰オリブシルト (粘性強い) 焼土ブロック (φ0.5~1.5cm) を若干含む しまり悪い
- 8 5YR4/1 褐灰シルト粘性 暗灰白土を含む焼土ブロック (φ1cm以下) を若干含む (灰)
- 9 10YR3/2 黒褐シルト (粘性強い) 焼土粒を若干含む しまり悪い (灰)
- 10 5YR5/3 にぶい赤褐シルト 灰褐土を含む
- 11 2.5Y5/1 黄灰シルト粘性 焼土粒をわずかに含む
- 12 10YR5/1 褐灰細砂混じりシルト 黄色ブロック (φ1cm以下) を若干含む

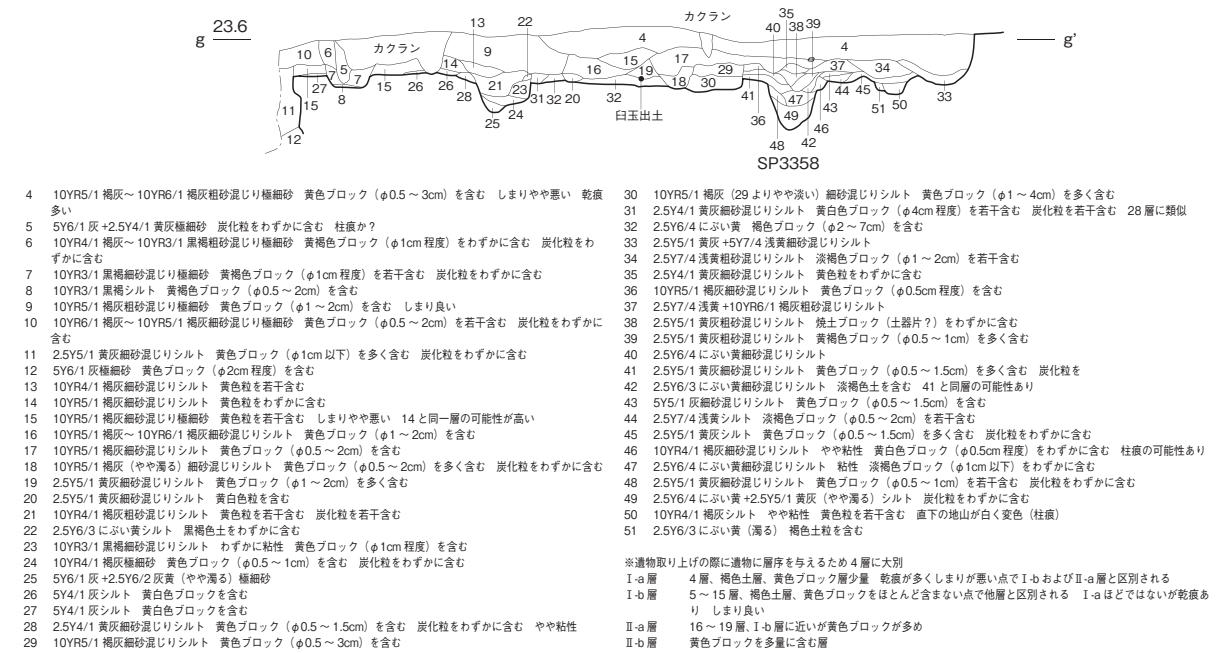
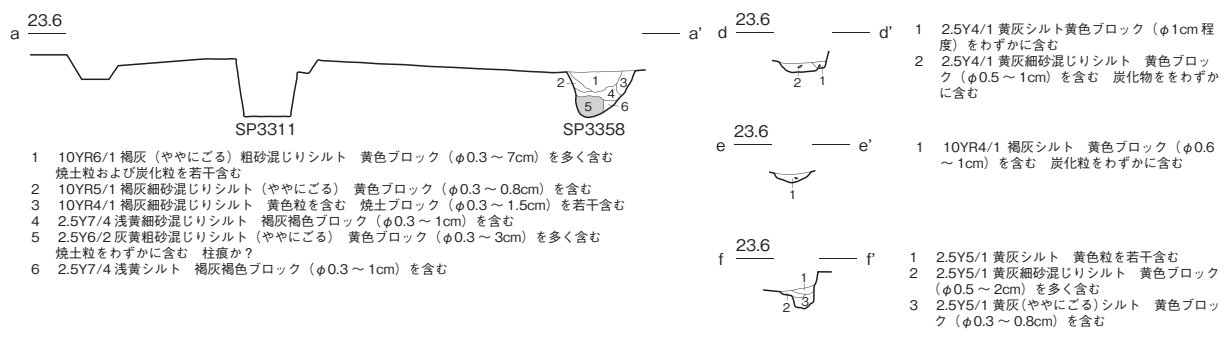
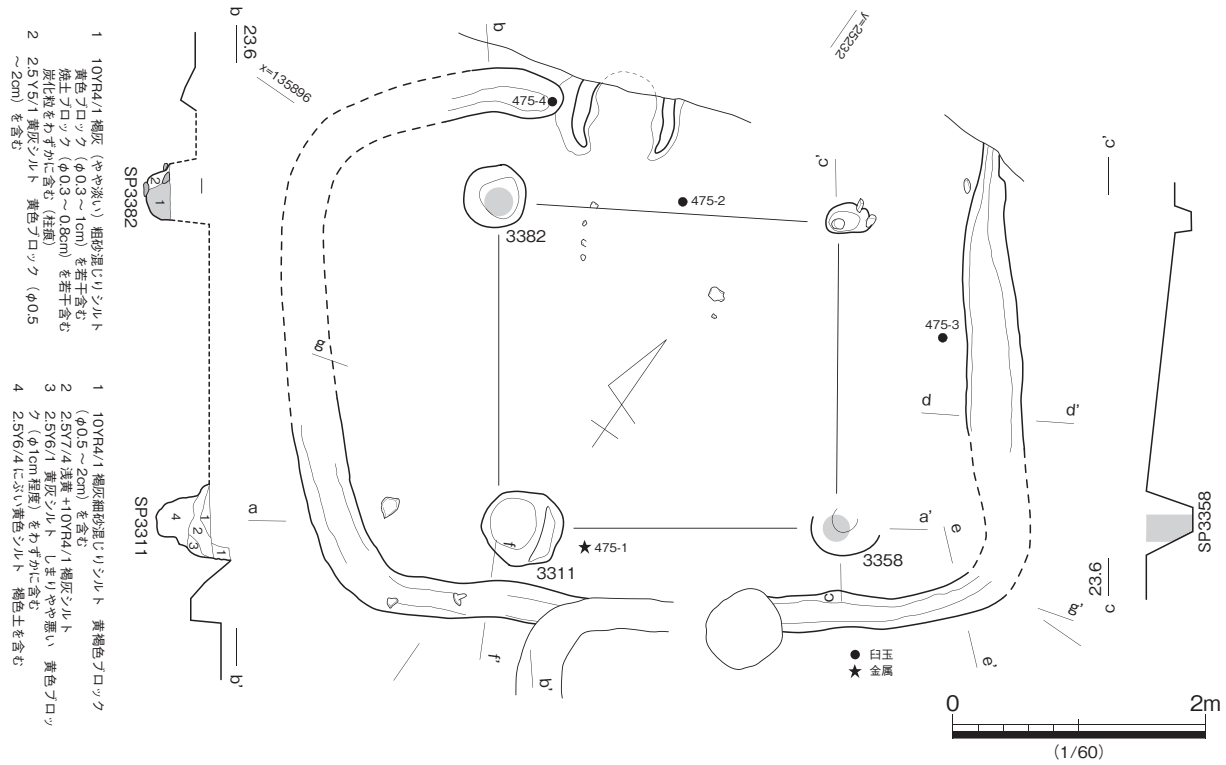
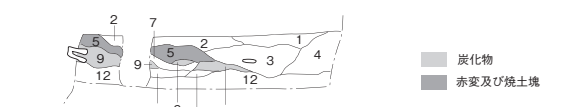
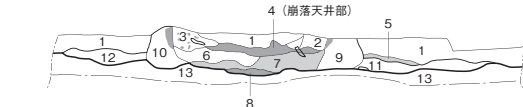
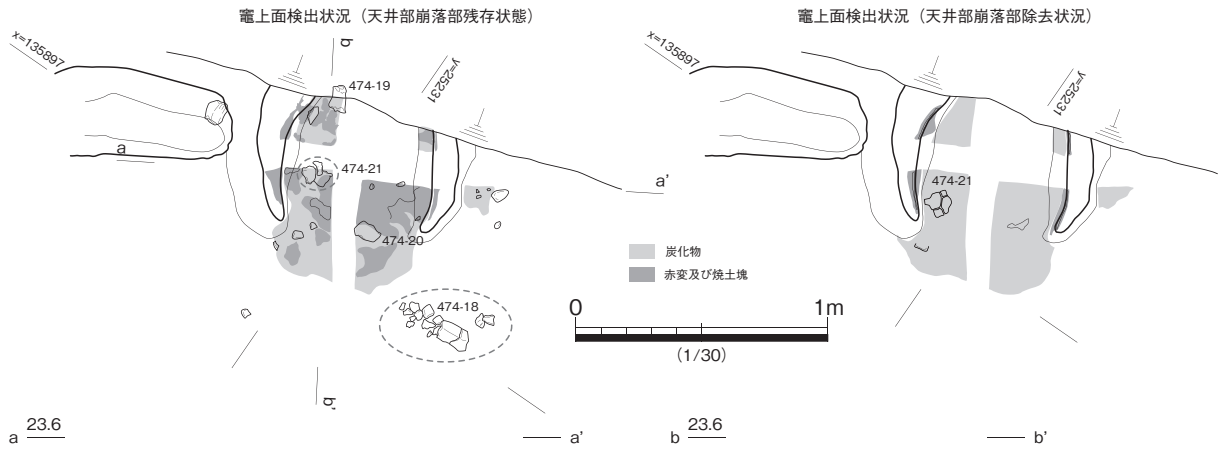

図 474 R区 SH3301 竈平・断面・出土遺物 (1)



図 475 R区 SH3301 出土遺物 (2)

面形は台形を呈し、外側にみられる貼床土との層位関係から、竈構築と貼床敷設が同時併行で行われた可能性もある。煙道部は、攪乱坑に切られるため残存しない。燃焼部床面中央には、機能時に焼土化した赤色の硬化面があり、その直上の竈内のほぼ全域に炭化物の薄層が広がる。炭化物層の上位には焼土塊が集中する層位が認められ、崩落した天井部分と考えられる。竈内には若干の遺物が認められたが、廃絶に際して、完形土器の廃棄は行っていない。

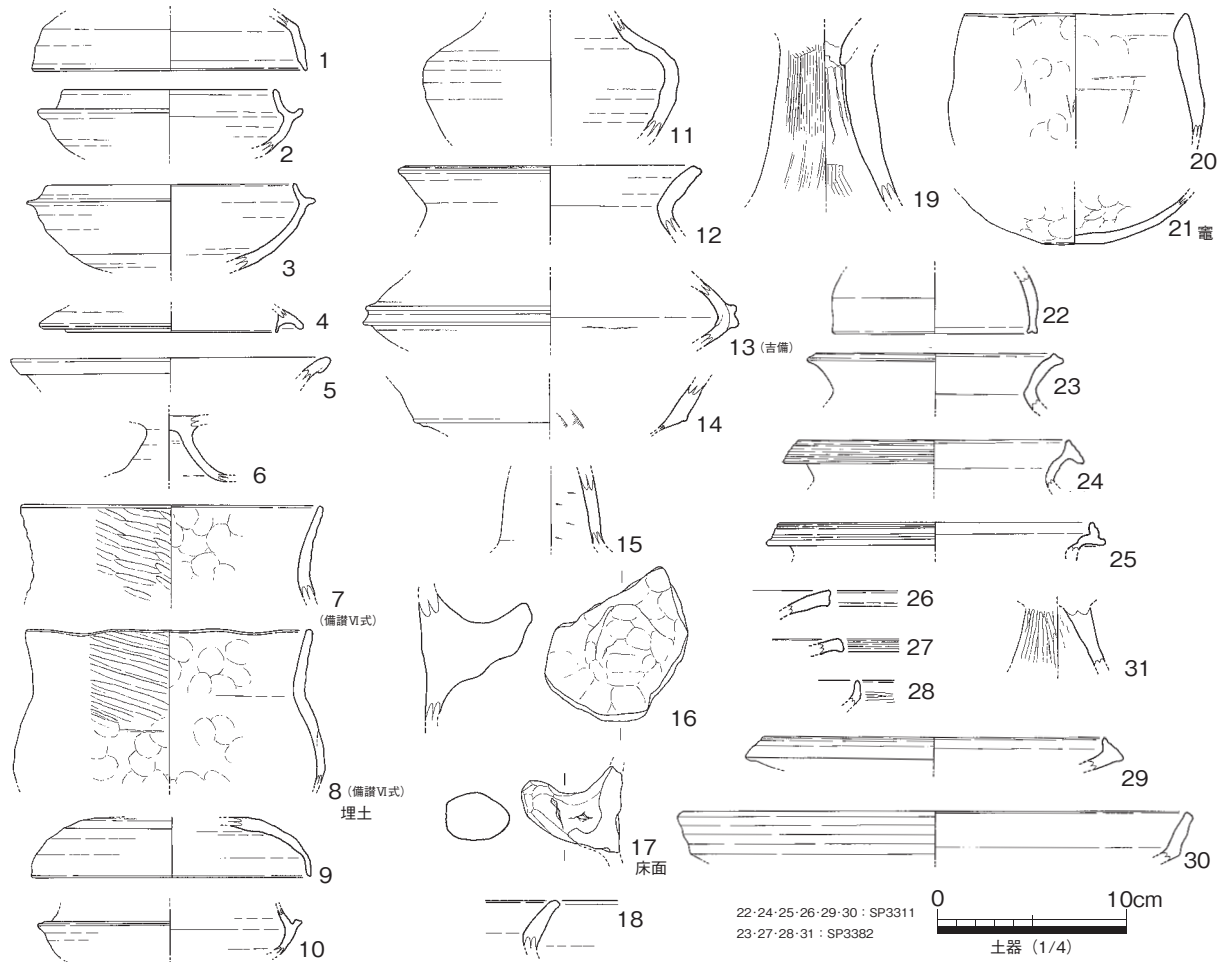
覆土出土遺物には一部7世紀に下る須恵器が見られるものの、床面出土資料からみて混入品の可能性が高い。図 474-7.8 は備讃Ⅵ式の製塩土器である。床面出土資料は一部古墳中期の土師器を含むが TK43 型式

併行期の須恵器蓋杯 (図 474-9) などがみられる。竈内出土の土師器甕 (図 474-20) は蛸壺等の漁携具の可能性もある。図 475-1 は大型の柳葉形鉄鎌である。形式的に見て、古墳後期の平根鎌とは違和感があり、時期的に先行する遺構からの混入品の可能性が高い。図 475-4 は蛇紋岩製の勾玉である。図 475-2.3 はガラス小玉であるが、法量から弥生時代に帰属する遺構からの混入品の可能性が高い。

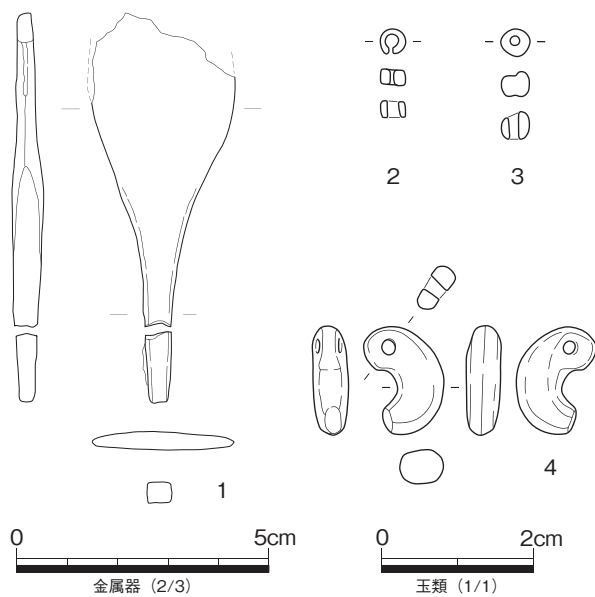
これらの出土遺物には時間幅が認められるが、床面出土の須恵器蓋杯 (図 474-9) の形態から、本住居は古墳後期の TK43 型式併行期の所産と推定しておきたい。

R区 SH3303 (図 476)

R区東部で確認した堅穴住居である。弥生後期後半の SH3010 を切り込むが、南に接する SH3002 との前後関係は確定することができない。住居東部は先行して調査を行った Q区となるが、その際には堅穴の存在に気付くことなく調査を進め掘り方を破壊してしまっている。南東隅の支柱穴の見落としや、北西隅支柱穴の深度が浅いなど現地調査段階での不備も多い状態であるが、推定した4支柱の柱配置や現状の掘り方から推定して、一辺が約4.5mの隅丸方形の堅穴住居として復元しておきたい。貼床土は、住居南側に入念に敷設されており、下面は南へ行くにつれて下降する。住居西辺部の中央からやや北寄りに竈が構築されているが、検出した段階には竈燃焼部下位の落ち込み内を中心として焼土塊・炭化物が広がる状態であった。住居壁面の残存状況から推測して、置土による袖部に気付かず調査を進め結果として破壊した可能性が高い。燃焼部の焼土塊と炭化物とともに土師器甕の胴部小片が数点出土しているが、支脚等の設置は確認できなかった。床面出土の須恵器には無蓋高杯 (図 476-12) など7世紀代に下る可能性があるなど時間幅がみられるものの、ここでは須恵器蓋杯 (図 476-10) の形態や周辺遺構との先後関係などから、本住居は古墳後期の TK43 型式併行期に帰属するものと推定しておく。また、住居南部の埋め戻し土内から鉄滓が2点出土した (第4章第2節で報告)。住居内に鍛冶関係遺構が見られないため、廃絶時に投棄されたものと考えられる。

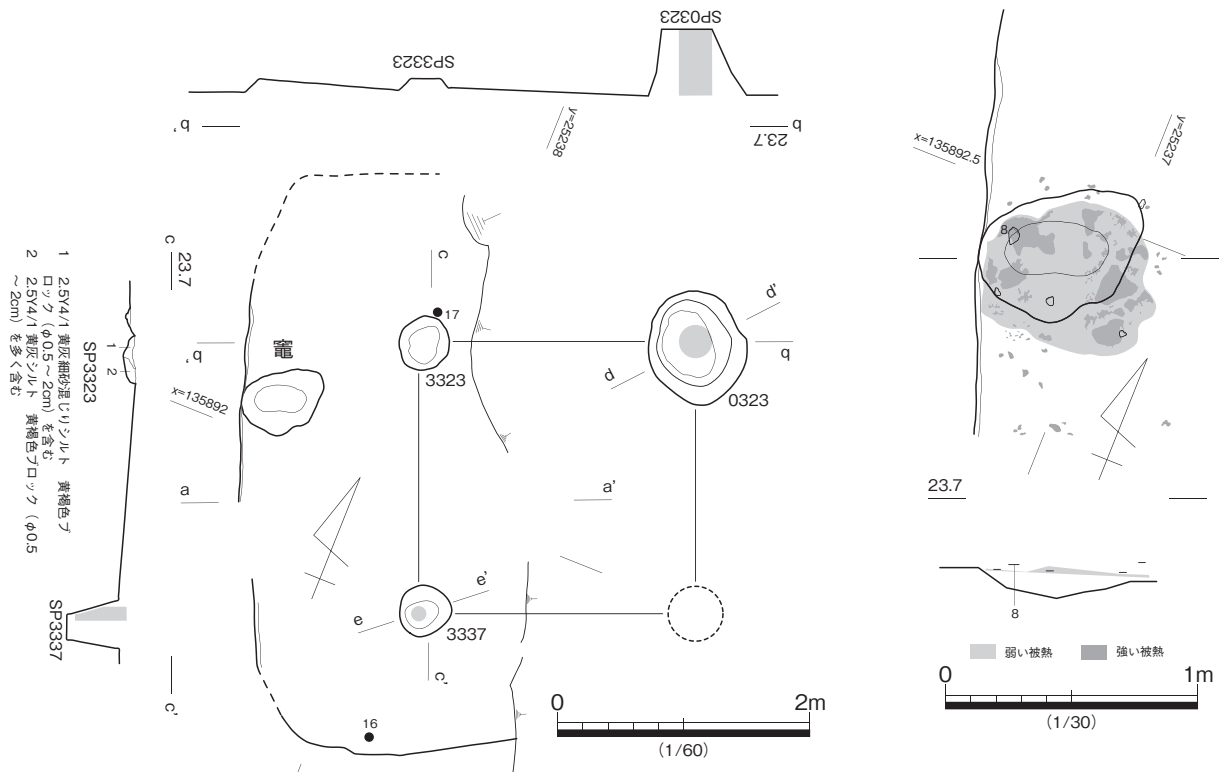

1 2.5Y4/1 黄灰細砂混じりシルト 黄褐色ブロック (φ0.5~2cm) を含む
2 2.5Y4/1 黄灰シルト 黄褐色ブロック (φ0.5~2cm) を多く含む

- 1 2.5Y5/1 黄灰シルト 黄色ブロック (φ1cm以下) を若干含む
- 1' 2.5Y5/1 黄灰粗砂混じりシルト 黄色粒を若干含む
- 2 10YR4/1 褐灰細砂混じりシルト 黄色ブロック (φ0.5~2cm) を多く含む 炭化粒をわずかに含む
- 3 10YR5/1 褐灰細砂混じりシルト 黄色ブロック (φ1~3cm) を含む
- 4 10YR4/1 褐灰+2.5Y6/4 にぶい黄 (やや濁る) シルト
- 5 2.5Y5/1 黄灰シルト 黄色ブロック (φ0.5~2.5cm) を含む 炭化粒を含む
- 6 2.5Y6/3 にぶい黄シルト 淡褐色土を含む
- 7 2.5Y6/4 にぶい黄シルト 淡褐色土をわずかに含む

- 1 茶褐色シルト質極細砂 黄褐色ブロック (φ3cm以下) を多く含む 炭化粒をわずかに含む
- 2 茶褐色極細砂 (やや灰色味をおひる) 黄褐色ブロック (φ1cm程度) を若干含む 焼土粒をわずかに含む
- 3 黄褐色シルト 茶褐色ブロックを含む

- 1 10YR5/1 褐灰細砂混じりシルト 黄色ブロック (φ0.3~1.5cm) を含む
- 2 10YR5/1 褐灰シルト 黄色ブロック (φ0.3~1cm) を含む
- 3 10YR5/1 褐灰 (やや濁る) シルト 黄白色ブロック (φ0.2~3cm) を多く含む



図 476 R 区 SH3303 平・断面・出土遺物



図 477 R 区 SH3304 平・断面・出土遺物

R 区 SH3304 (図 477)

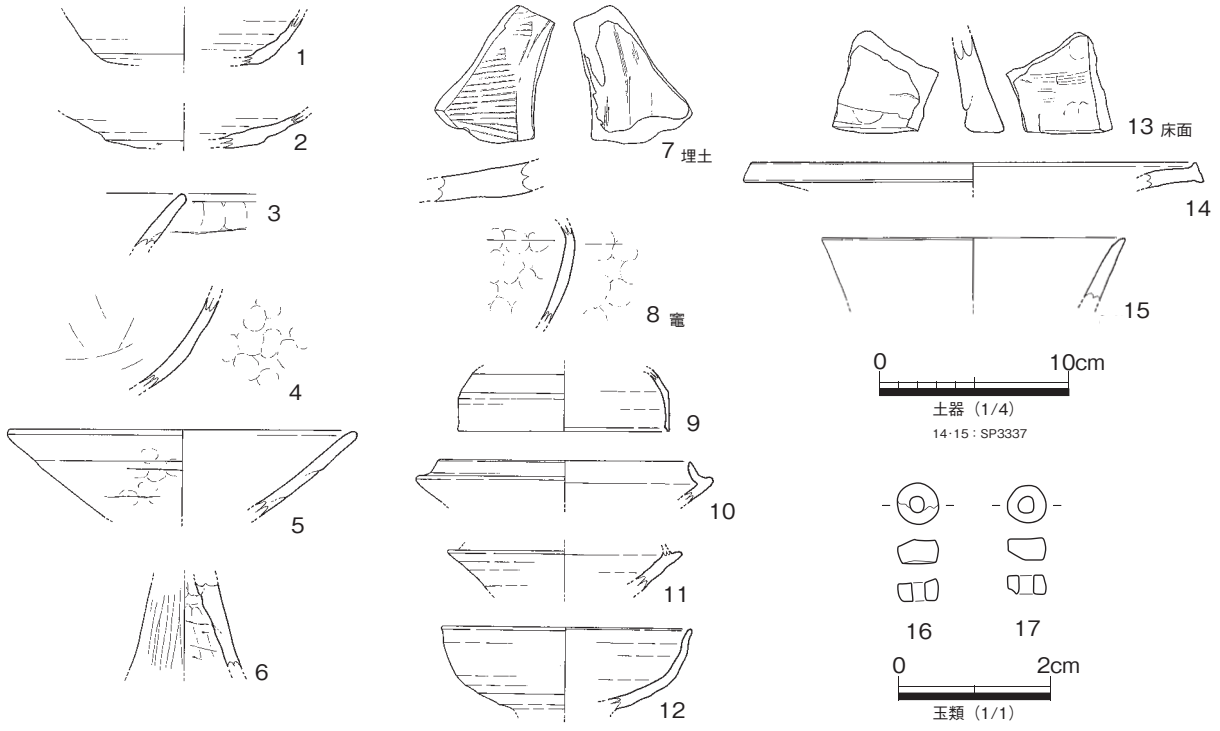
R 区北部で検出した方形の竈穴住居であるが、竈と住居北辺を僅かに確認するにとどまり、対応する主柱穴も推定することができなかった。古墳時代後期のSH3301とS区SH1056と切り合い関係にあるが、SH1056に切られることは現地調査で確認したものの、SH3301との先後関係は明らかにできていない。出土遺物の年代観からは、SH3301より本住居が後出すると推定できる。竈は、焚口から燃烧部と煙道境の傾斜面まで残存し、東側の袖部は中世期の溝によって破壊されている。西側袖部は貼床土の上位に黄色粘土から成るブロックを用いた置土によって構築されている。袖部内側は被熱により硬化するが、床面には顕著にみられない。燃烧部床面から煙道部の傾斜面まで炭化物層が広がり、燃烧部奥側では須

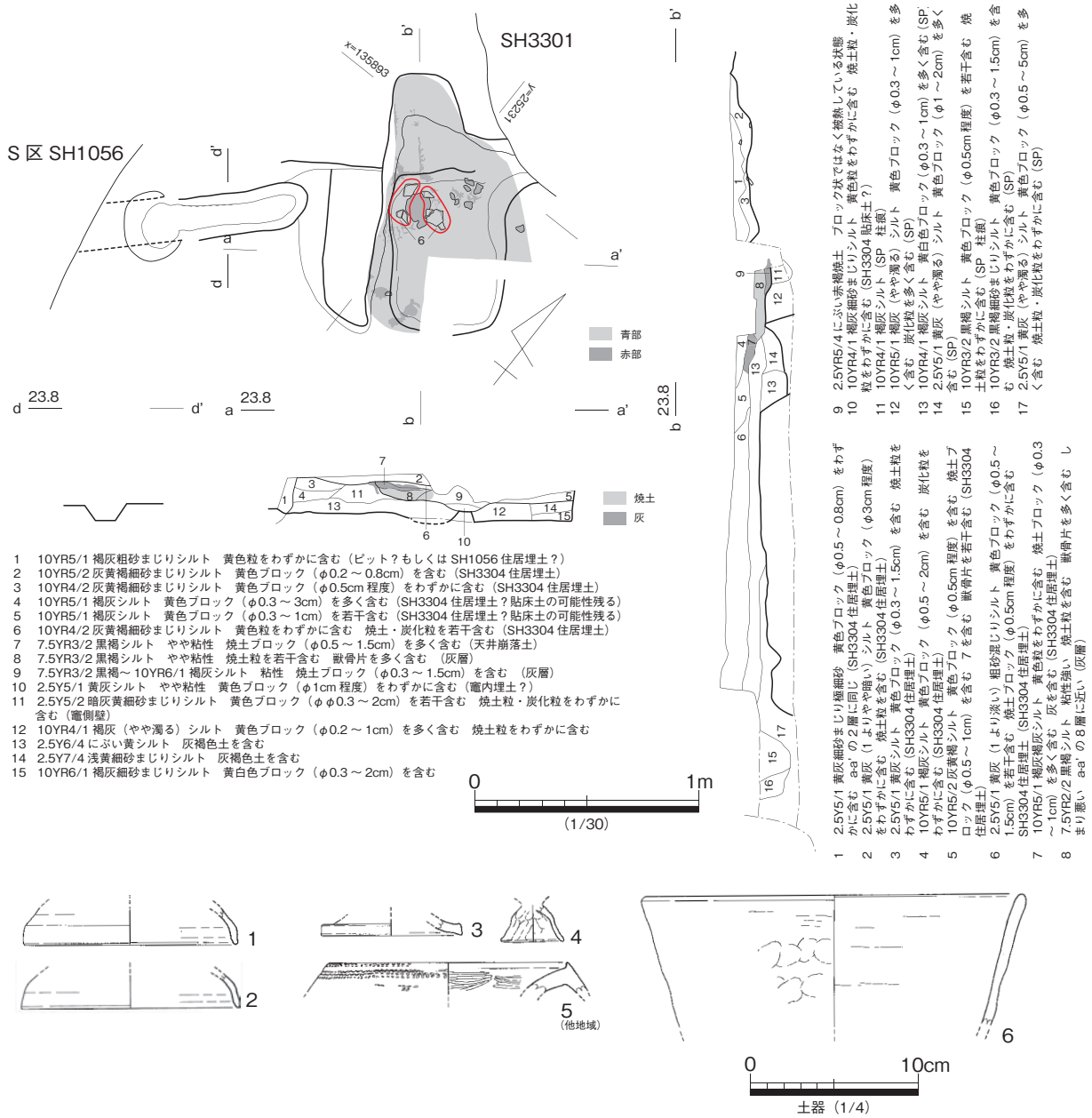

図 478 R 区 SH3013 平・断面・出土遺物

恵器・土師器片と拳大の焼土塊が見られる。焼土塊を崩落した天井部と見るには、出土状態が散漫すぎる。

竈内から出土した須恵器蓋杯（図 477-1.2）の形態から、本住居は TK209 型式併行期の所産と推定しておく。

R 区 SH3013（図 478）

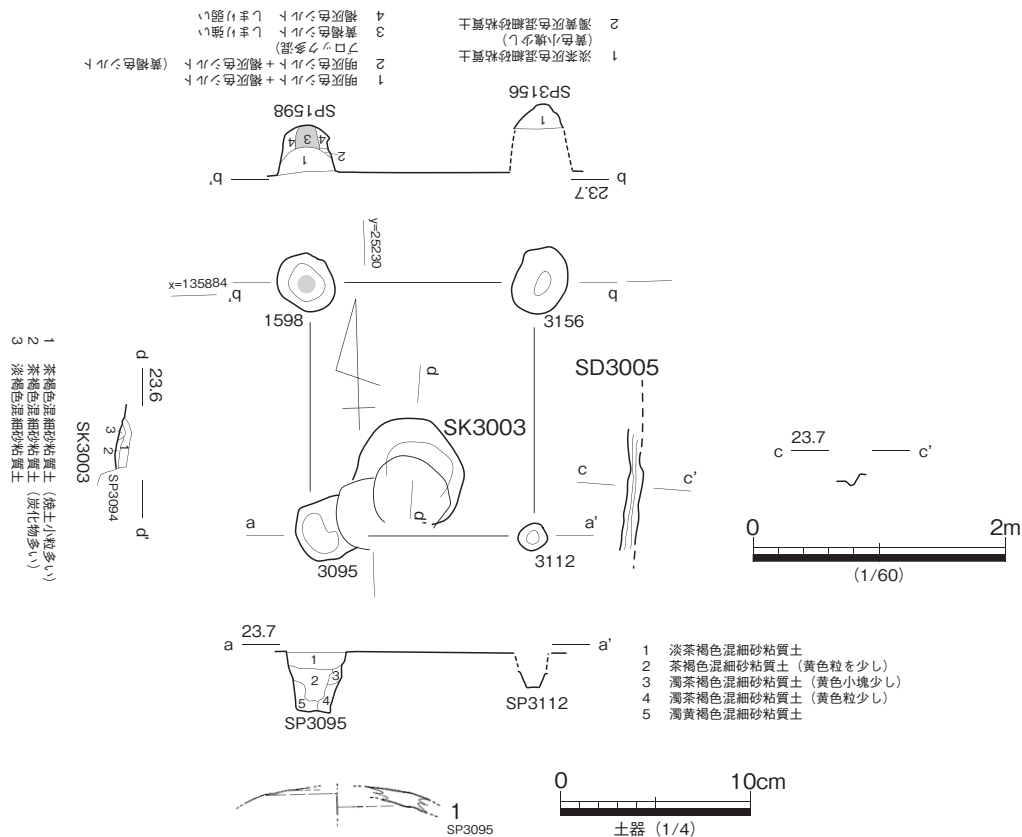
R 区南西部で検出した竪穴住居。古墳時代以降の SH3003.1053、SB3303 に切られる。壁溝は南西部のみで確認し、埋没土は、SH1053 構築に伴い消滅している。図示した 4 基の支柱穴から推測すると、一辺が約 4m の方形住居に復元できる。支柱穴を結んだ内側には、炭化物及び焼土粒が多く見られる土坑状の落ち込み SK3003 があり、炉跡と考える。

図化可能な出土遺物には南西隅の支柱穴 SP3095 から出土した須恵器蓋杯（図 478-1）のみであるが、竈を敷設しないことや周辺遺構との切り合い関係を考慮すると、古墳後期前葉に属する住居の可能性が高い。

S 区 SH1032（図 479）

S 区北東部で検出した竪穴住居であり、SH1078 を切る。住居東部の壁溝及び地山削り出しによるベッド状遺構、その内部の床面一部を検出するにとどまり、全容は明らかではない。方形住居と考えられるが、残存範囲で支柱穴の確認や支柱数の推定はできない。出土遺物の中で須恵器杯（図 479-6）は 9 世紀代に下る混入品であり、他の須恵器蓋杯（図 479-1～4）は概ね TK47 型式に納まる。また、土師器高杯



図 479 S 区 SH1032 平・断面・出土遺物

(図 479-12～15) や甕 (図 479-16)、杯 (図 479-5) もほぼ同時期の所産と見られる。異形の土師器 (図 479-10) や薄手 (図 479-11) の器種は不明とせざるを得ない。また、ベッド状遺構上面から滑石製白玉 (図 479-19) ガラス小玉 (図 479-20) が出土した。

S 区 SH1033 (図 480・481・482・483)

S 区南東部で検出した竪穴住居である。古墳中期の SH1037、弥生終末期以前の SH1063.1066.1077 を

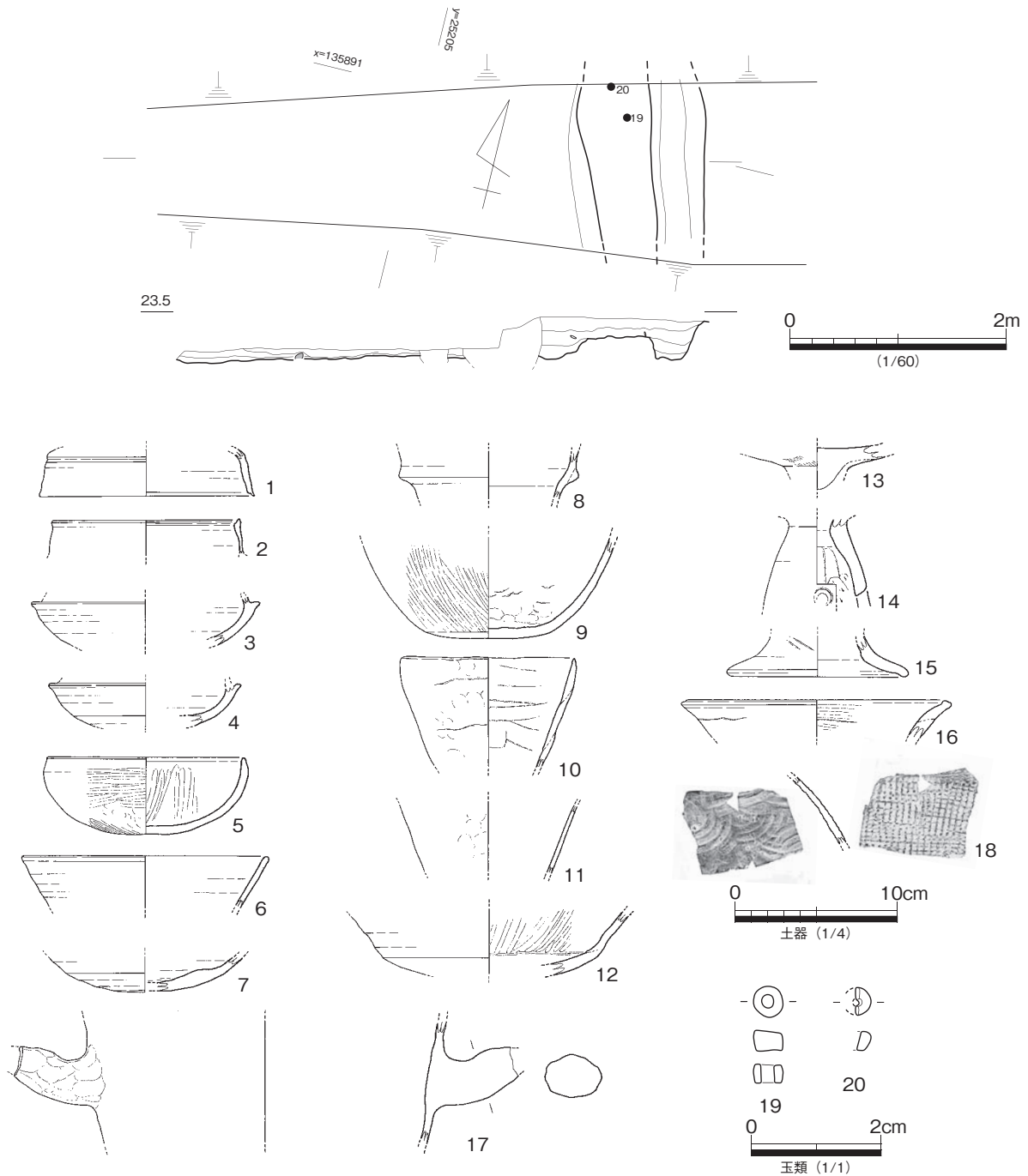

図 481 S 区 SH1033 竈平・断面

部は古代以降の堆積層、北側袖部は本住居に伴うトレンチで消滅している。袖部は、黄褐色シルトの微細ブロックを多く含む粘土を主体として構築されており、埋め戻し土と明瞭に区別することができたため、検出は比較的容易であった。燃焼部床面は、前庭部から緩やかに落ち込み、中央から奥壁よりの箇所には転用支脚とみられる伏せた状態の土師器高杯が検出された。土師器高杯 (図 482-36) 脚部内面には、崩落した天井塊と見られる焼土塊が詰まっている。燃焼部床面は、奥壁寄りに被熱による硬化面が見られる。また、硬化面は南側袖部の下面に潜り込む状況が観察されるため、最低 1 回の補修があったことが想定される。燃焼部奥壁際で先行する壁溝とみられる落ち込みが存在する点も、補修を示唆していると考えられる。

出土遺物は図 482-1 ~ 24 が覆土、図 482-25 ~ 32 が床面、図 482-33.34 が竈内、図 483-1 ~ 14 が主柱穴からの出土である。7 世紀代まで下る一部の混入品 (図 482-8 ~ 22.27) を除くと、須恵器蓋杯と高杯 (図 482-1 ~ 6、図 483-1 ~ 4) など TK47 型式併行期のものが主体となる。須恵器脚台付子持壺 (図 482-7.34) は、同一個体と考えられるが、蓋杯や高杯と比較して時期的に遡ると考えられ、SH1034.1037 いずれかからの混入品と考える。竈内で支脚転用された土師器高杯 (図 482-36) は、脚部内面に被熱痕のある白色粘土の付着が確認できる。

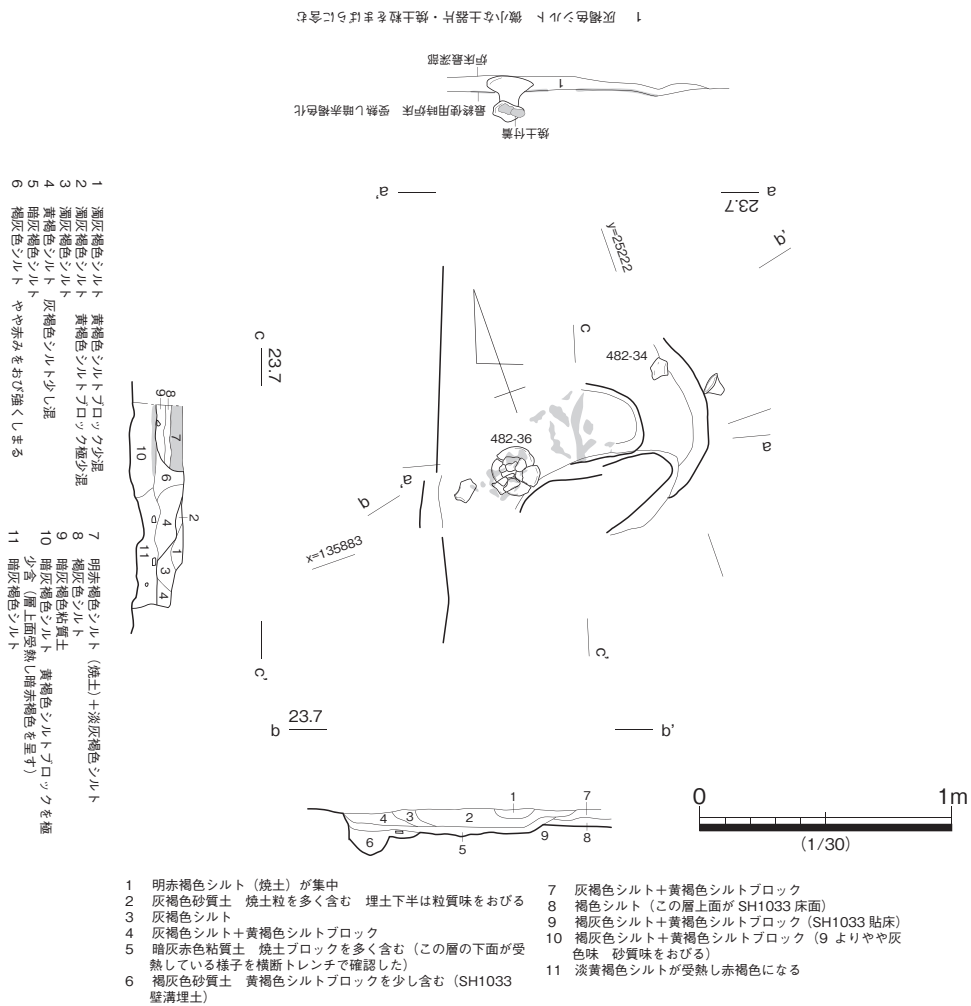

图 482 S区 SH1033 出土遺物 (1)



図 483 S 区 SH1033 出土遺物 (2)

滑石製管玉 (図 483-18) 白玉 (図 483-19 ~ 20) は覆土中からの出土である。鉄製刀子 (図 483-21) は身部の小片であり、床面から出土している。

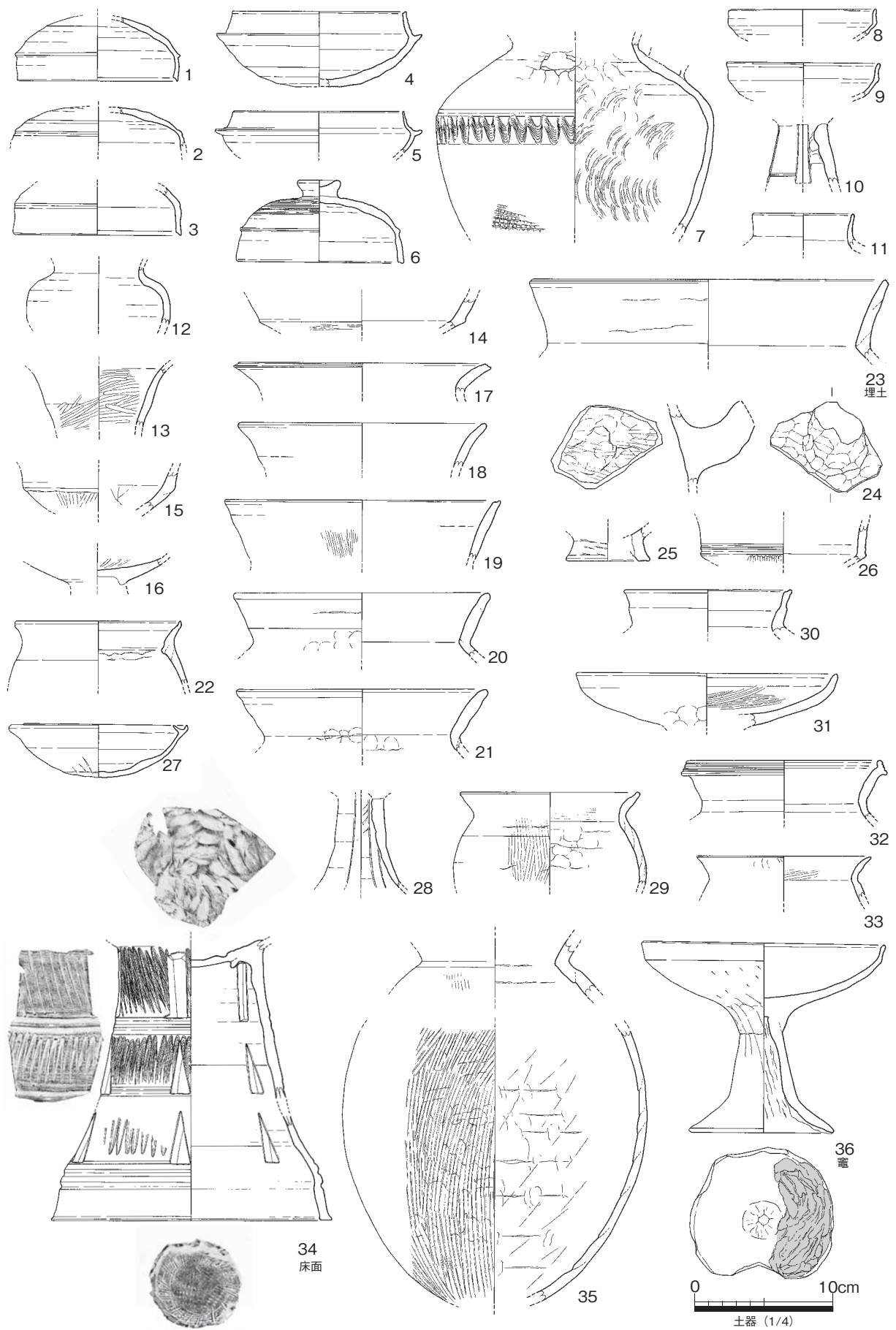
S 区 SH1034 (図 484・485・486)

S 区中央部で検出した竪穴住居である。古墳時代中期の SH1037 に切られ、弥生時代終末期以前の SH1052.1059.1063 等を切り込む。中でも SH1037 とは南西部の 1/4 程度の床面が重複しており、SH1037 の貼床土を除去すると壁溝がほぼ全周し、全体像を明らかにすることができた。住居隅部の壁面がやや鋭角に交わる一辺が約 5m の方形住居である。主柱穴は図示した 4 基であり、極めて整然と配されている。主柱穴は掘り方が柱痕に比べて小規模であり、層序に乱れが認められない。住居廃絶時に柱材が抜き取られずに、黒褐色粘土への置換が進行したものと考えられる。

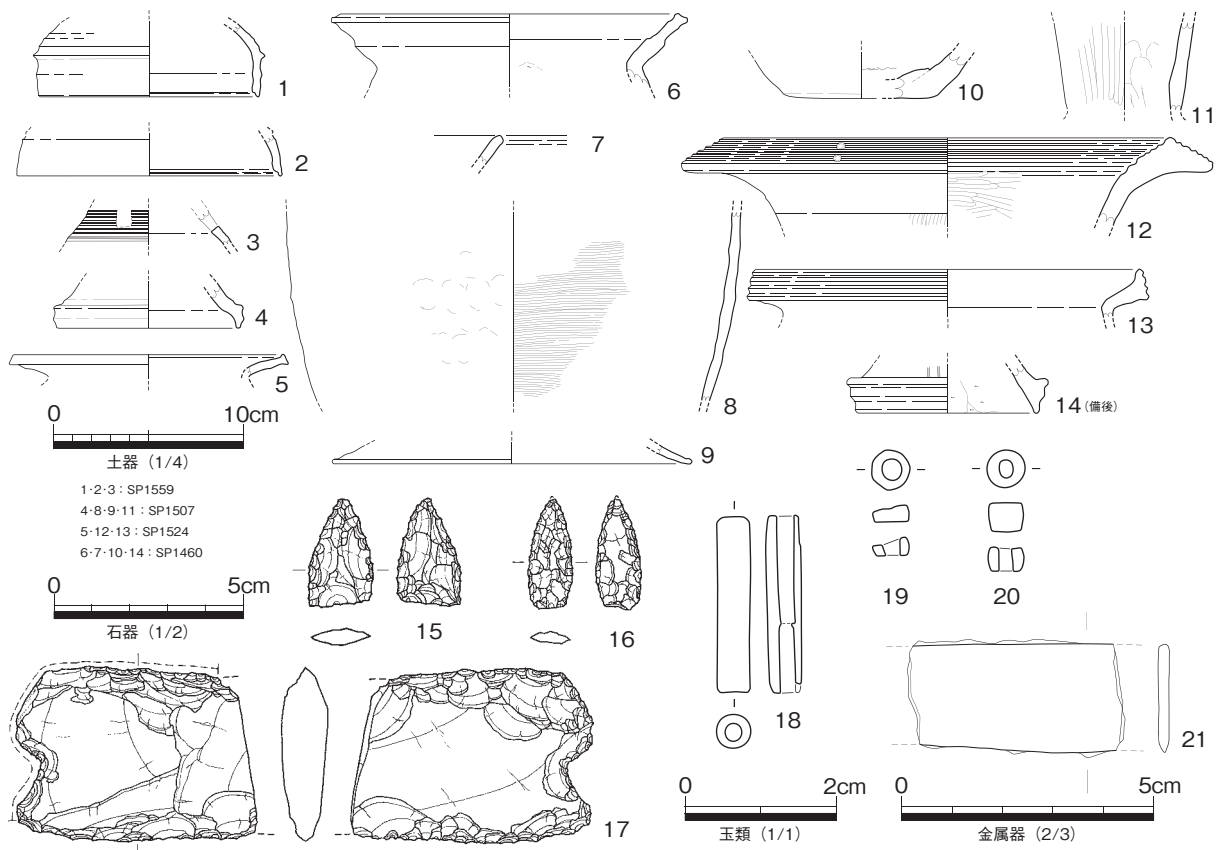
貼床土は、SH1037 との切り合い部を除く全域で検出されているが、住居東部の貼床土を除去すると、壁溝状の小溝が検出された。この小溝は、検出位置からみて本来的には貼床土上面で検出可能であった可能性が高く、住居内の間仕切りなどベッド状遺構の敷設に伴う遺構と考えられる。現状での竈の敷設は確認できず、床面のほぼ中央に地床炉とみられる焼土面が検出されている。

住居南辺中央の壁面際では、約 0.5 × 0.6m の楕円形を呈する付設土坑 (SK1011) が検出された。住居に伴う貯蔵施設とも考えられるが、住居の出入口の階段の設置に伴う付設土坑の可能性もある。土坑内の中位から上位には、土師器高杯 (図 485-30.31) と白色粘土塊が廃棄されている。白色粘土塊の用



図 484 S 区 SH1034 平・断面

途は不明であるが、砂粒を含まない精製されたものである。遺物は、南東部床面を中心に出土した。

出土遺物は、7世紀代まで下る混入品の蓋杯(図485-1)を除いて、須恵器を伴わない。土師器は、高杯が主体となり、若干量の小型丸底壺(図485-2~4)広口壺(図485-6)がみられる。土師器高杯は杯部の稜線の明瞭なもの(図485-9.31)と不明瞭なもの(図485-12.24.30)があり、深手で大型の(図485-18)を伴う。これらの土師器群は、高杯の形態や最終形態と考えられる小型丸底壺を伴うことからみて、5世紀前葉に位置付けられる。共伴する須恵器がみられないものの、本住居の帰属時期を概ねTK73型式併行期と想定しておきたい。また、滑石製白玉は図485-33.34.36が壁溝、図485-32.36が覆土

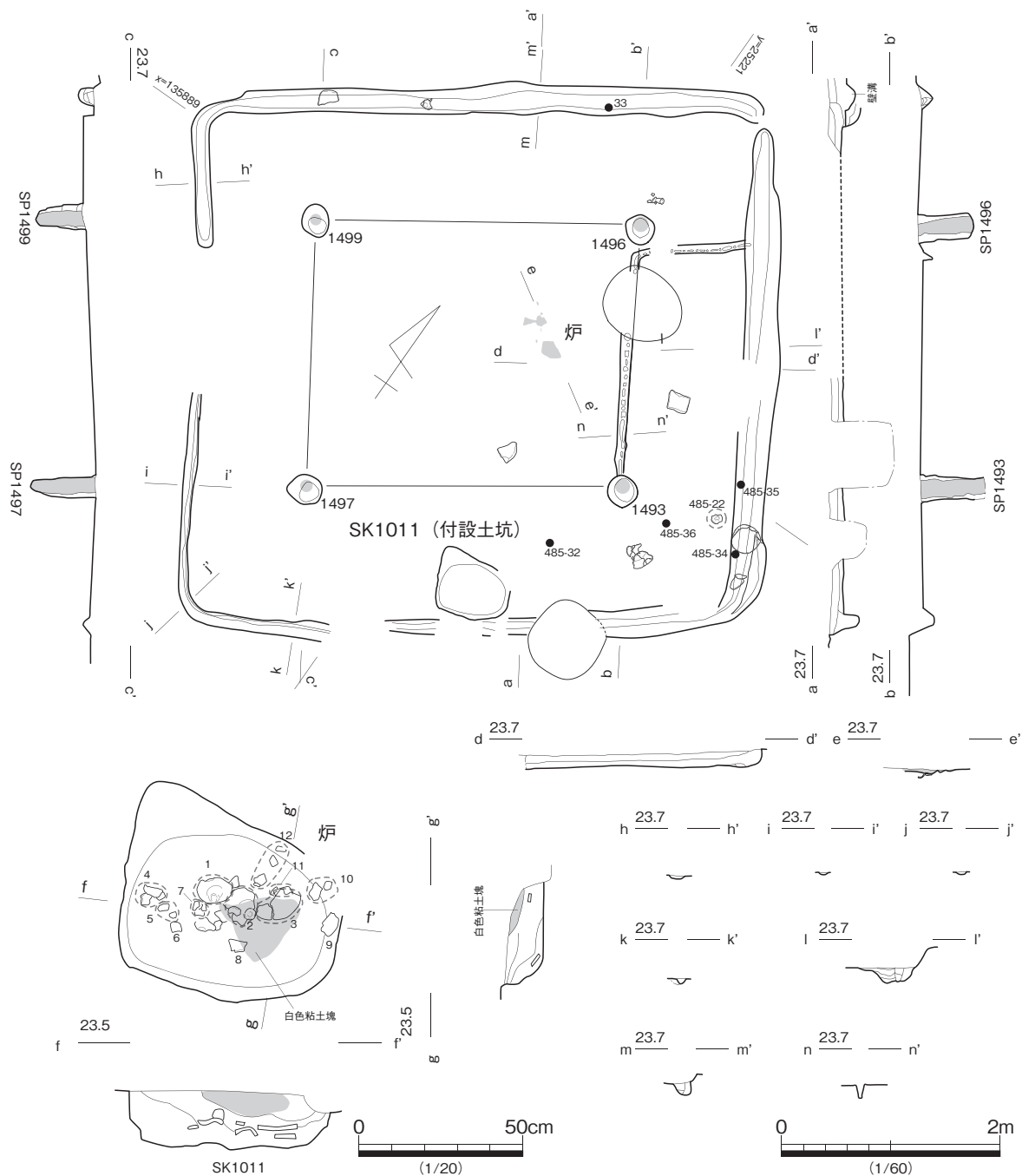

图 485 S 区 SH1034 出土遺物 (1)



図 486 S 区 SH1034 出土遺物 (2)

から出土しており、本住居に伴う遺物とみてよい。

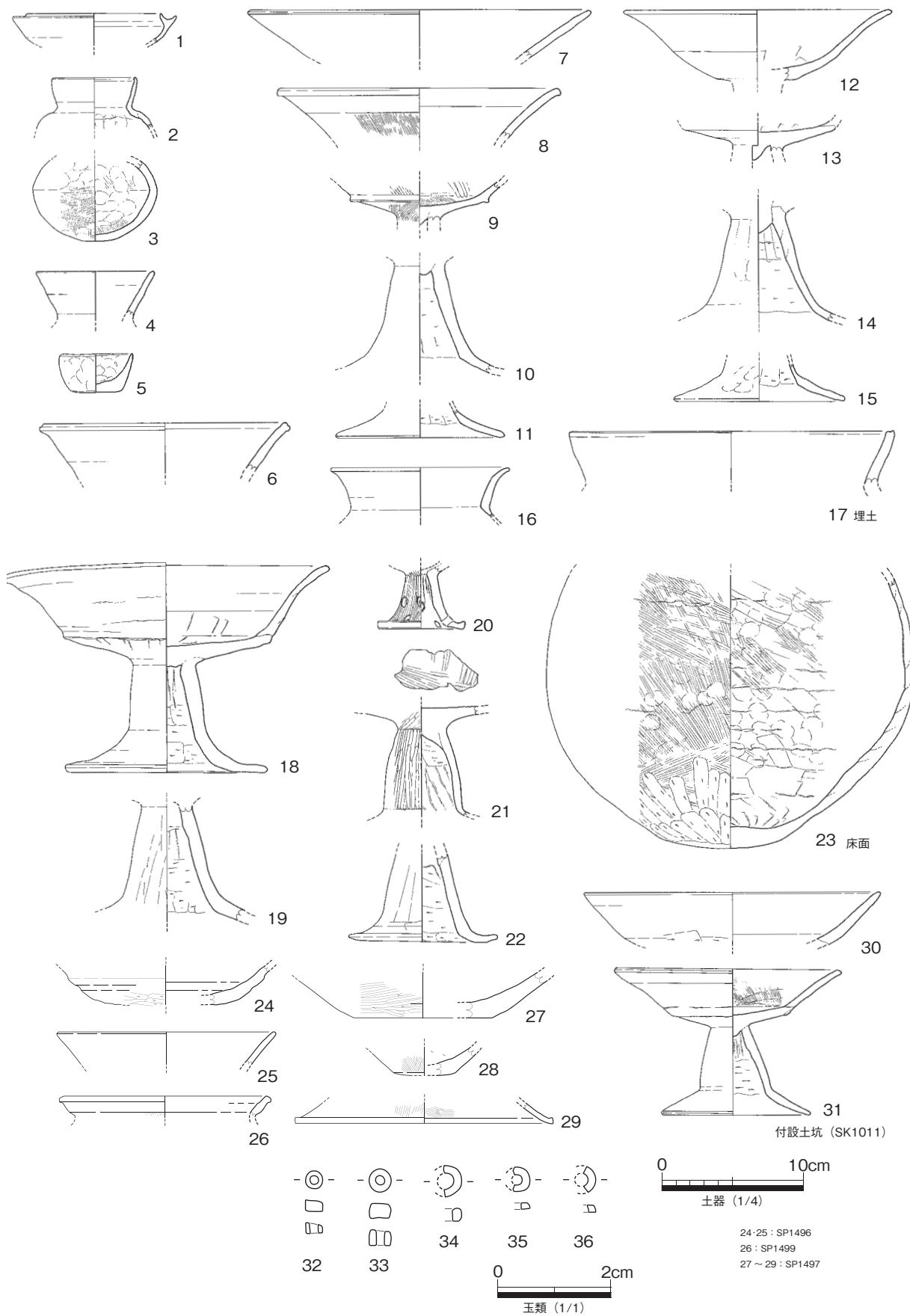
S 区 SH1035 (図 487・488)

S 区南東部で検出した竪穴住居であり、弥生終末期の SH1077 を切り込む。住居東部が古墳後期前葉の SH1033 と重複するが、現地調査で切り合い関係の確認はできなかった。出土遺物の様相からは、両者に明確な時間差は見られない。住居南辺は、攪乱坑によって滅失するが、図示した支柱穴の配置から一辺が約 4m の方形住居に復元できる。

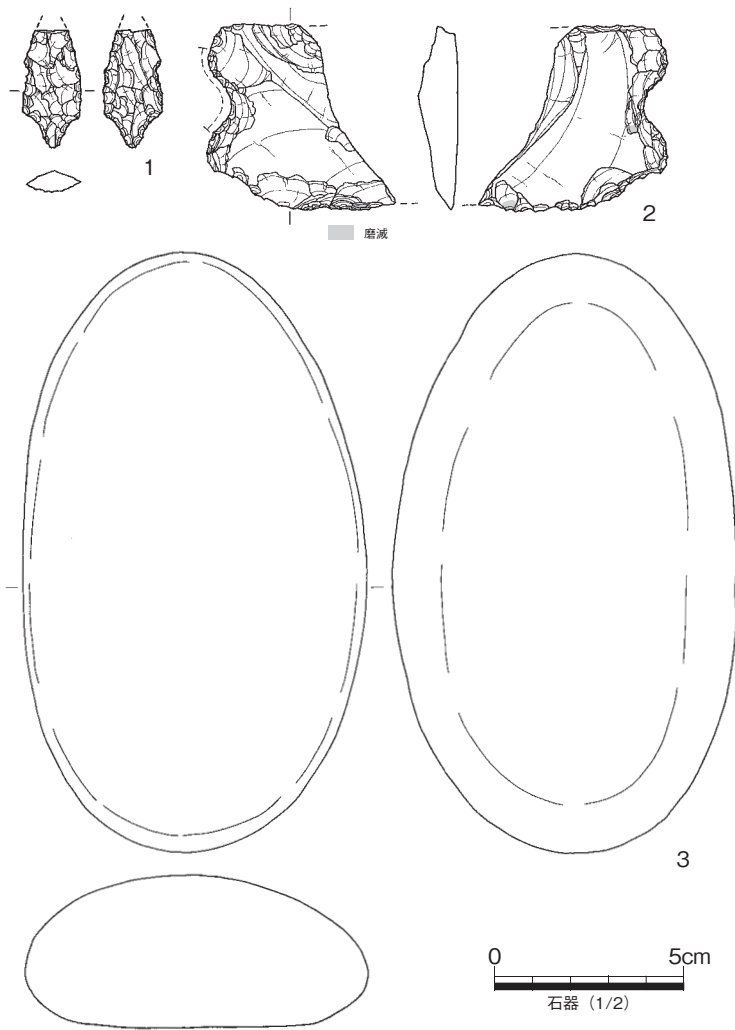
住居に西辺中央には、竈が付設されているが、検出した段階で竈袖部をかなり掘り下げてしまっており、燃烧部の床面の一部を辛うじて確認した。燃烧部床面には直径約 10cm の窪みがあり、部分的に被熱による硬化面が見られる。硬化面の直上には、1/3 程度の残存率を想定できる土師器甕 (図 487-22) が廃棄されていた。本遺

跡の古墳後期前葉に多くみられる住居西側への竈敷設を示す資料となる。

出土遺物は、7 世紀中葉まで下る混入品 (図 487-6.8.16) を除けば、須恵器は TK47 型式併行期にまとまる。竈に廃棄された土師器甕 (図 487-21.22) は同一個体であり、型式からみて須恵器との共伴に違和感はない。覆土出土の製塩土器 (図 487-13) は備讃 IV 式新段階に比定されることから、時期的に先行する遺構からの混入品と考える。支柱穴 SP1503 出土の土師器小型丸底壺の口縁部 (図 487-23) についても、共伴とみるのは難しく、時期的に先行する遺構からの混入品と考えられる。滑石製白玉 (図 488-1 ~ 4) は全て覆土からの出土であり、共伴遺物かどうか判断するのは難しい。

出土遺物の様相から、本住居は古墳中期末葉の TK47 型式併行期に帰属するものと考えられる。

S 区 SH1037 (図 489・490・491)

S 区中央部で検出した竪穴住居であり、古墳後期前葉の SH1033 に切られ、同時代の SH1034、弥生終末期以前の SH1047.1063.1069 を切る。本住居周辺は、S 区の中で最も遺構の重複が激しいものの、一辺が約 5m の方形住居とみられ、北辺中央部に竈を敷設する。北西隅の支柱穴 SP1477 の位置がややず



図 487 S 区 SH1035 平・断面・出土遺物 (1)



図 488 S 区 SH1035 出土遺物 (2)

れるが、深度及び埋没土の特徴から図示した4主柱と捉えてよいだろう。

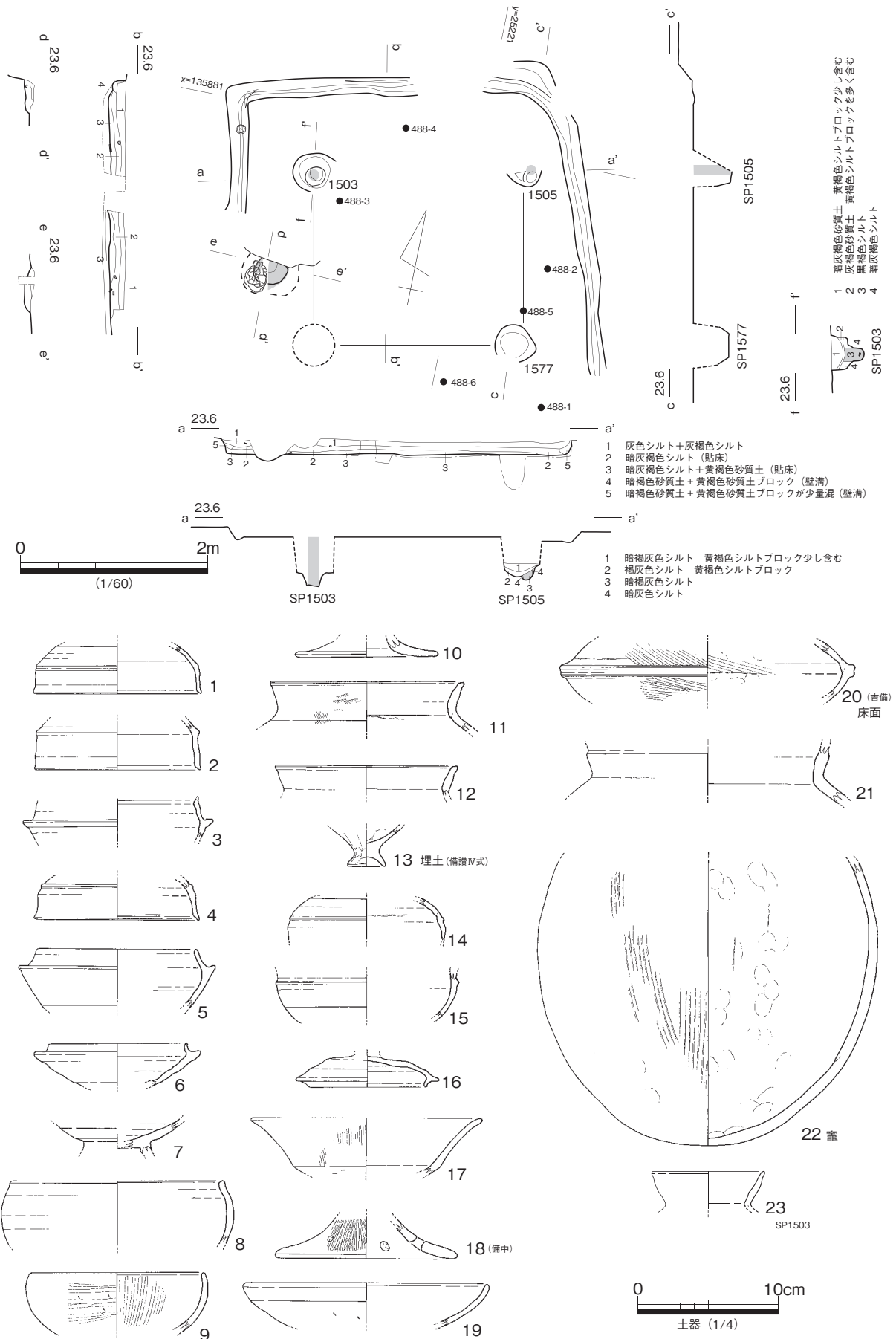
竈は、前庭部から燃焼部にかけて検出しているが、奥壁及び煙道部の一部はその存在に気付かず、トレンチによって破壊してしまっている。燃焼部床面は、約10cmを測る浅い落ち込みを伴っており、中央から奥壁よりに砂岩礫の支脚を据え付けている。袖部は現状で高さ約15cmを測り、灰褐色粘土微細ブロックを多く含む粘土を置土とし、内側に被熱痕を認める。燃焼部床面の被熱は顕著ではない。燃焼部内や袖部西側の壁際に、廃絶に伴い土師器甕や須恵器蓋杯を一括廃棄している。後述する須恵器・土師器の年代観から見て、本遺跡で最も初期の竈の事例となる。

住居南側の貼床土を除去すると、壁面際で方形土坑 SK1010 が検出された。位置関係から見て、本住居に伴う遺構と捉えているが、貼床土下層で検出していることから、先行する時期の遺構の可能性も考えられる。ここでは、貼床土の敷設が複数回にわたって行われたと考えて、本住居の構築時に形成された遺構として、同時に報告することとし、貯蔵穴や出入口に関係した機能を推定しておきたい。

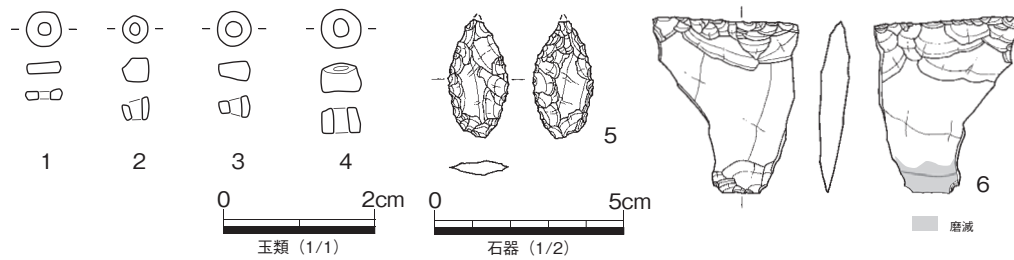
図 490-1～15 は覆土、図 490-16～28 は床面、図 490-29～33 は竈内、図 490-34～38 は付設土坑、図 491-1～11 は主柱穴からの出土した資料である。須恵器蓋杯 (図 490-1) 甕 (図 490-23) など混入品がみられるが、他の須恵器・土師器については時期的なまとまりをみせる。床面出土の須恵器蓋杯 (図 490-16) 付設土坑出土の須恵器蓋杯 (図 490-36) は、TK208～TK23 型式の範疇で捉えられる。土師器高杯は、杯部の稜線を明瞭に保持しており、大形品 (図 490-34) を伴う。甕は、口縁端部を面取りする資料 (図 490-25, 26, 29～31, 33) が主体となる。土師器杯 (図 490-17) は精製された胎土をもつ。これらの土師器は、須恵器蓋杯の年代観との違和感はみられない。

図 490-13 は製塩土器であり、須恵質に近い焼成や形態からみて紀淡海峡を中心とした地域の資料に類似しており、搬入品の可能性がある。覆土からの出土であるが TK23 型式併行期の須恵器・土師器資料に伴うとみてよい。また、薄手の土師器片 (図 490-14, 15) が出土しているが、形態から見て製塩土器と断定することはできない。ガラス小玉 (図 491-12)、滑石製白玉 (図 491-13～15) いずれも覆土から出土している。

S 区 SH1045 (図 492)

S 区南東部で検出した竪穴住居である。古墳中期から後期前葉の SH1033, 1035、弥生終末期の SH1077 を切り込む。住居西側の壁溝の一部と4基の主柱穴を確認したに過ぎず、竈等の付属施設を確認する材料はない。4主柱の配置から判断して、一辺が約4mの方形住居に復元できる。

出土遺物は主柱穴出土のものに限られるが、SP1522より出土した須恵器蓋杯 (図 492-1) から、本住居は MT15 型式併行期に帰属するものと考えておく。



図 489 S 区 SH1037 平・断面



图 490 S区 SH1037 出土遺物 (1)

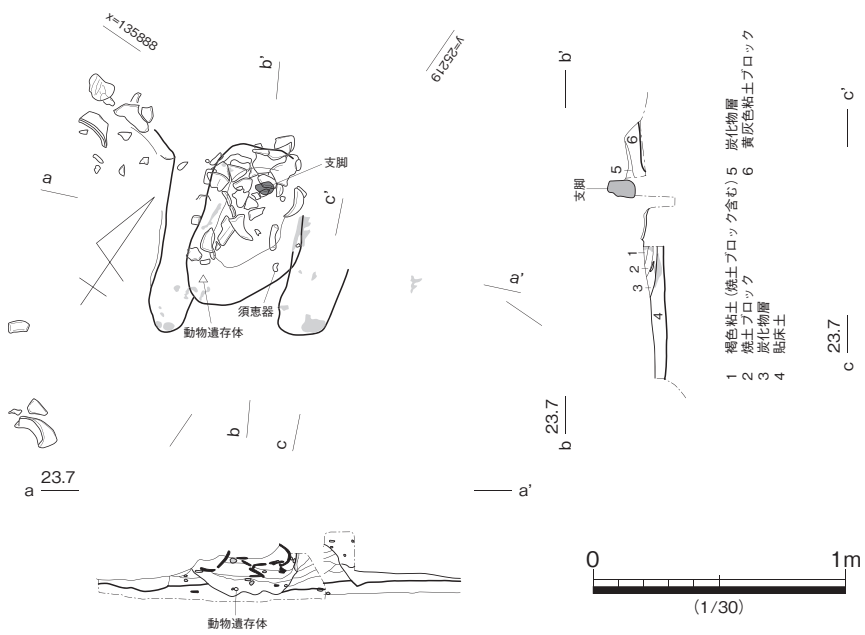
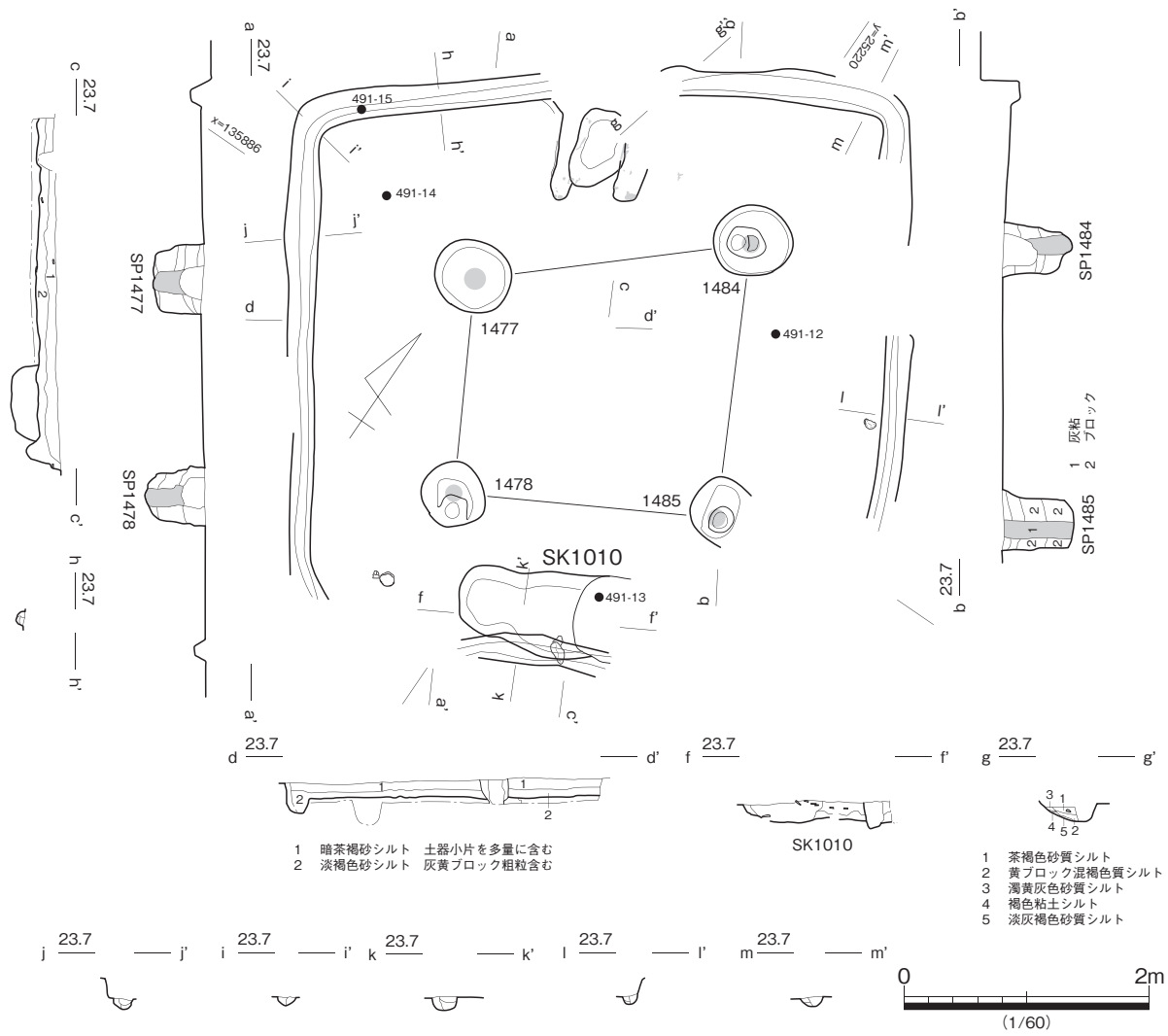

図 491 S区 SH1037 出土遺物 (2)

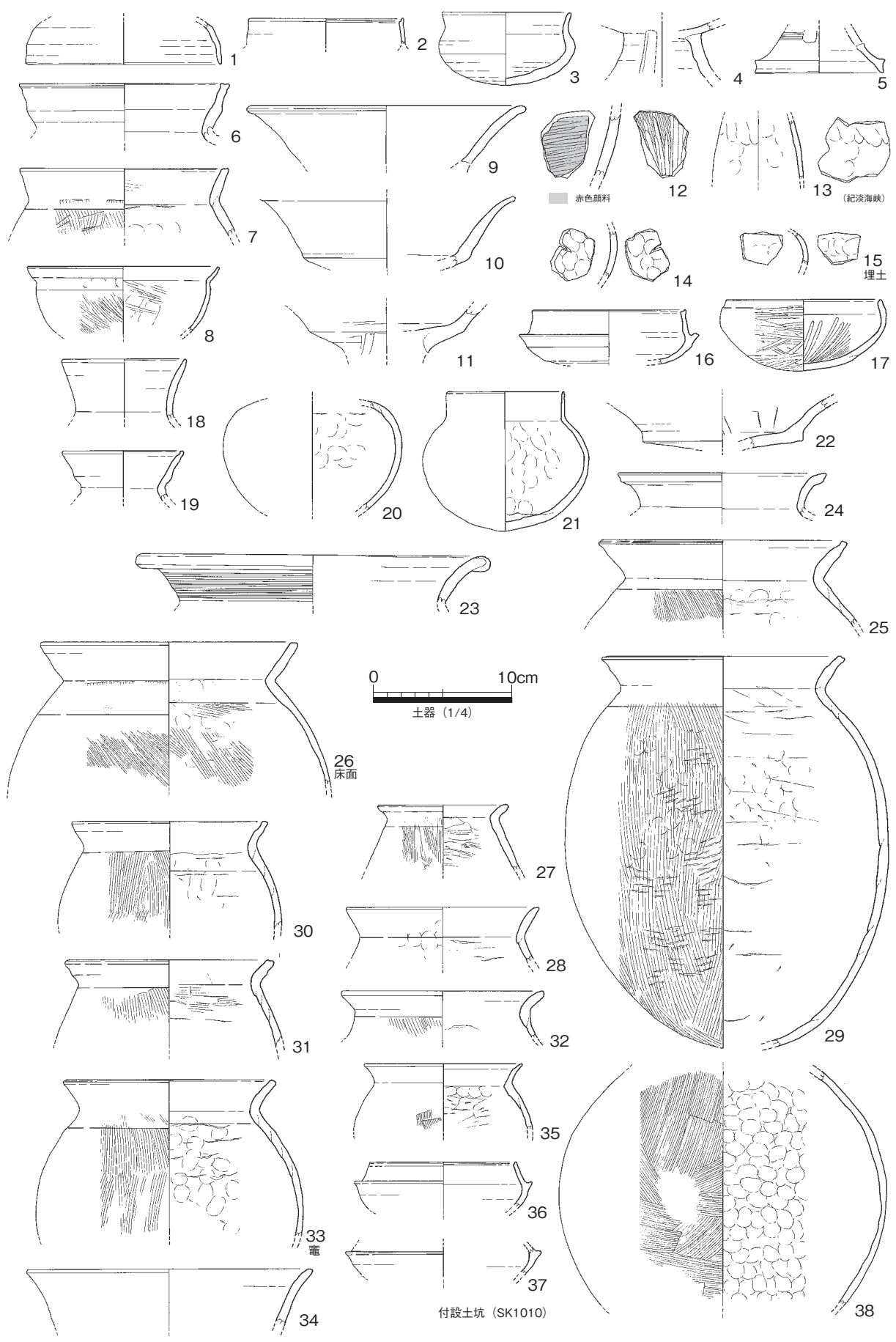

図 492 S区 SH1045 平・断面・出土遺物

S区 SH1050 (図 493)

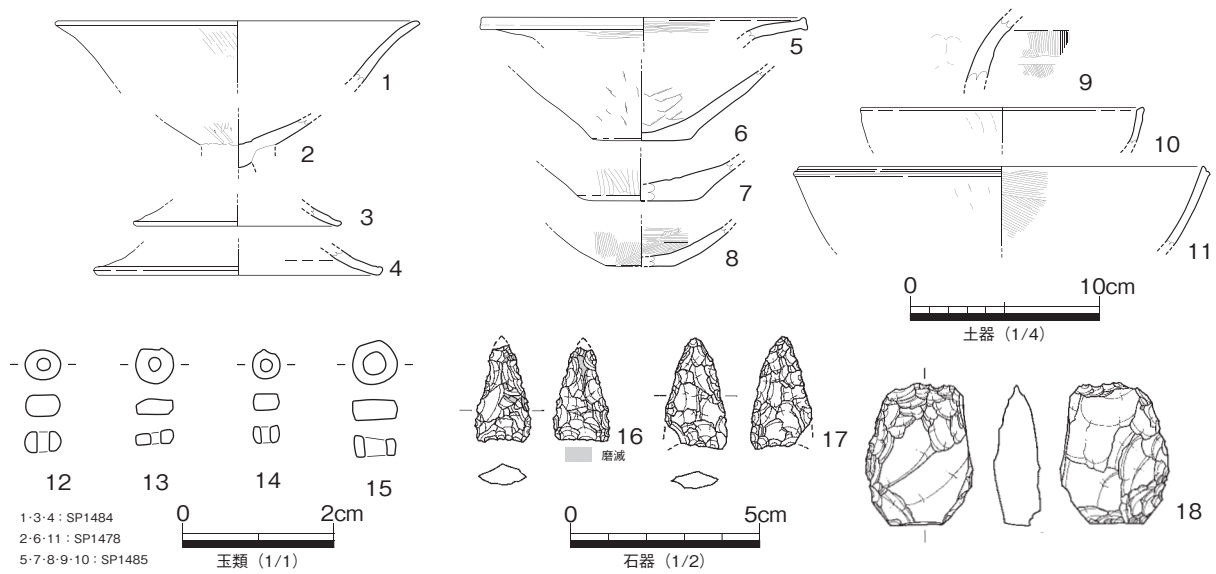
S区南西部で検出した竪穴住居である。弥生終末期以前のSH1044.1059、同中期後半期のSB1104.1108、弥生前期埋没のSD1043を切り込む。特にSD1043の越流堆積物の上面に構築されており、遺構検出が難航を極めた。住居北辺から東辺にかけての壁溝を検出しているが、西辺と南辺は攪乱坑によって滅失する。壁溝は弧状となるが、時期的にみて小型隅丸方形住居となる可能性が高い。

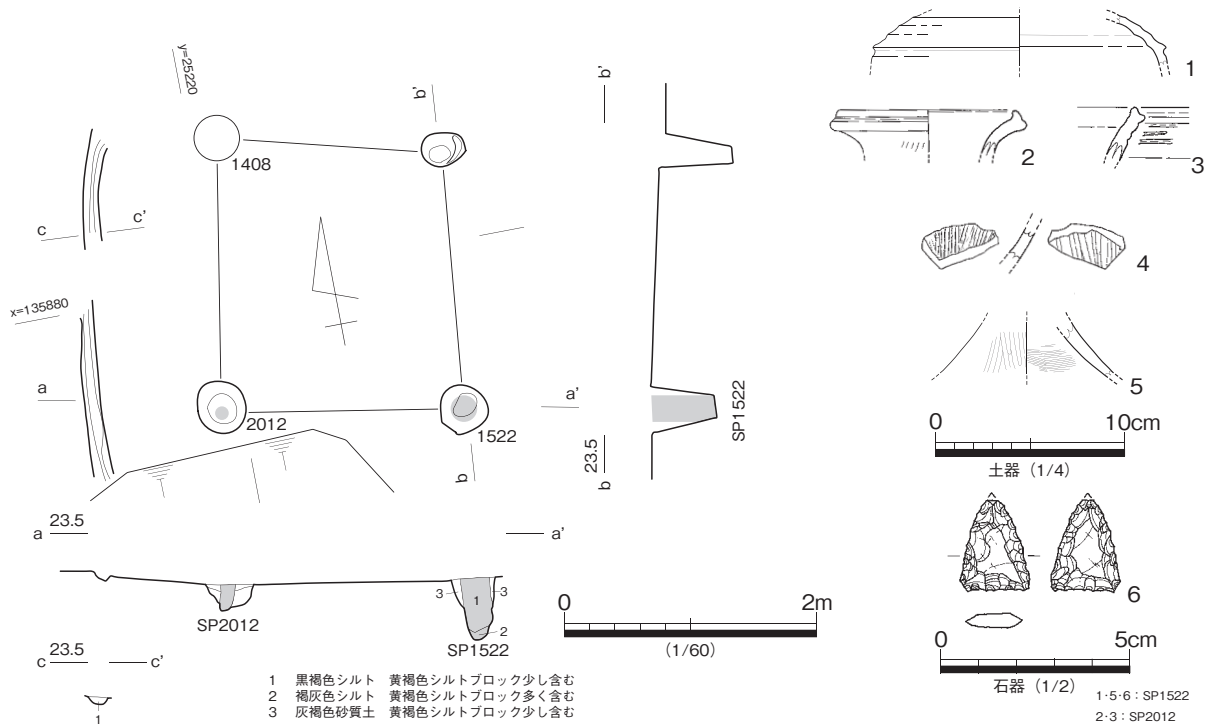

図 493 S区 SH1050 平・断面・出土遺物

住居北辺部において竈の敷設を確認している。竈は燃焼部を中心に残存しており、置土による袖部をもつ。燃焼部内の堆積状況は、最下層に炭化物層、中層に崩落した天井部と見られる焼土塊がみられる。奥壁はオーバーハング気味に直立し、壁際に土師器甕の口縁部から胴部片が確認された。これらは二次

焼成が破断面に及ぶことから、支脚や排煙調整用に転用されたものと考えられる。

覆土及び床面、竈からの出土した須恵器は概ね TK47 から MT15 型式併行期の時間幅を示すが、竈に伴う須恵器蓋杯（図 493-7）や土師器甕（図 493-8）などから、本住居は古墳後期前葉の MT15 型式併行期に帰属するものと考えておきたい。支柱穴 SP1697 から出土した須恵器平瓶又は長頸壺（図 493-9）は混入品と考える。

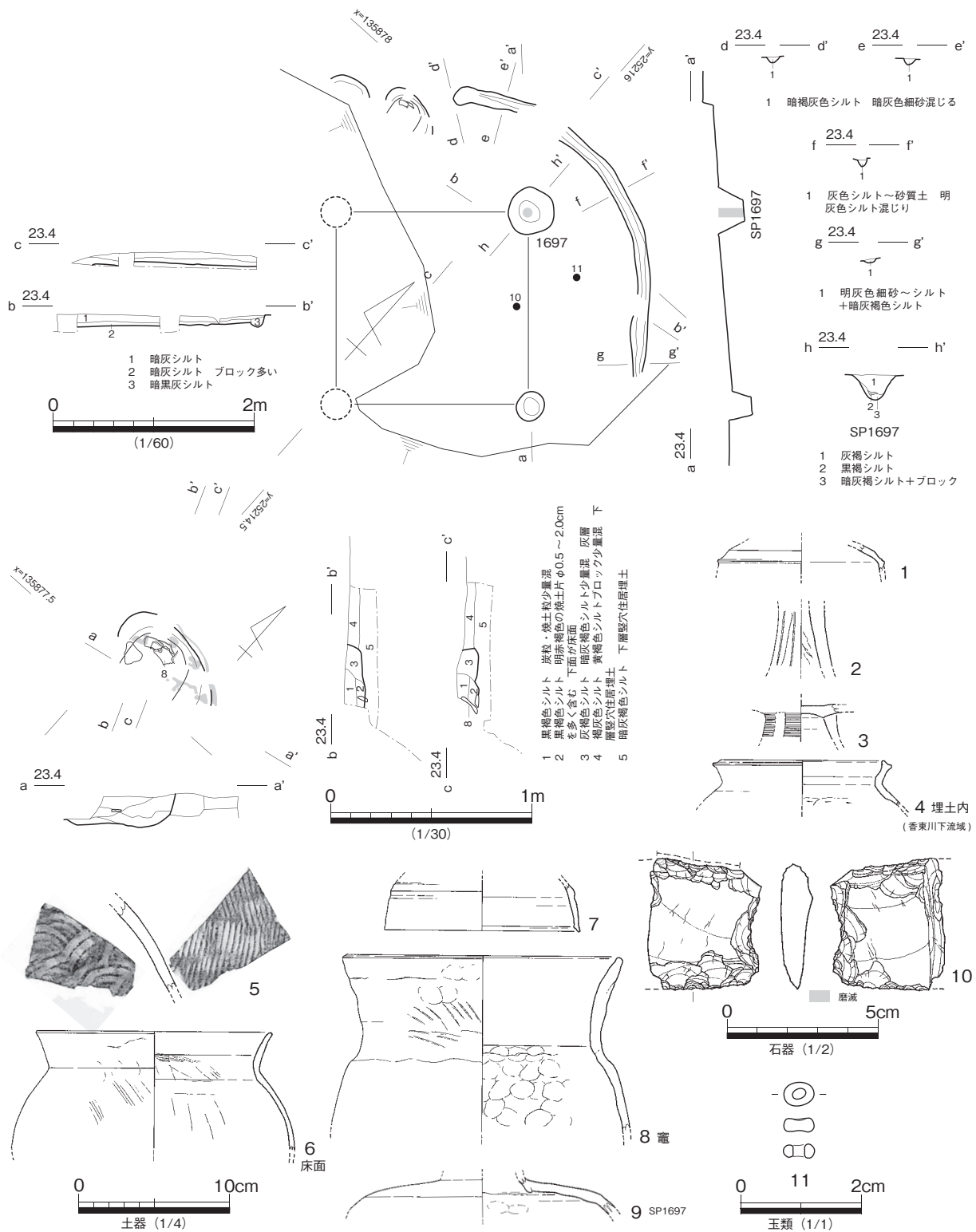

図 494 S 区 SH1071 平・断面

S 区 SH1071 (図 494)

S 区北東部で検出した竪穴住居である。弥生終末期の SH1068.1070、後期前半期の SK1014 を切る。本住居西側の古代期の SH1039 との先後関係や支柱穴は把握できておらず、直線的に延びる壁溝の一部を確認したのみである。周辺遺構との先後関係などから、概ね古墳後期と推定しておく。

S 区 SH1074 (図 495)

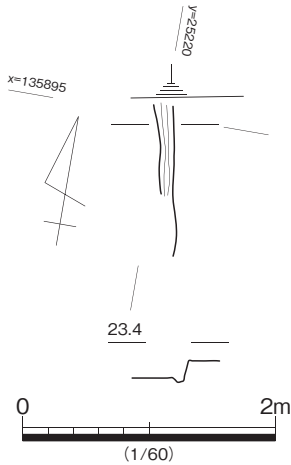
S 区北部で検出した竪穴住居であり、古代期の SH1067 に切られ、弥生終末期以前の SH1038.1072 を切り込む。現地調査では住居南辺と見られる壁溝を確認したに過ぎず、報告書作成段階で支柱穴を推定した。図示する支柱穴と壁溝との位置関係から、一辺が約 4m の方形住居を推定しておきたい。

覆土が残存しないため、時期決定に有効な遺物は、南東隅の支柱穴 SP1317 から出土した須恵器のみである。時期決定に必ずしも十分な資料とは言えないが、須恵器蓋杯（図 495-1）の特徴から古墳後期の TK43 型式を中心とした時期を想定しておきたい。



図 495 S 区 SH1074 平・断面・出土遺物

S 区 SH1079 (図 496)

S 区北東部で検出した竪穴住居であり、古代の SB1112 に切られる。現地調査では住居南東部の壁面の一部を確認したに過ぎず、整理作業段階で支柱穴を推定した。現状から 4 基の支柱穴の支柱穴をもつ一辺が約 6.6m の方形住居に復元できる。

出土遺物は少量に留まるが、南東部床面から出土した須恵器平瓶（図 496-1）や土師器杯（図 496-2）からみて、本住居は古墳後期末葉に帰属

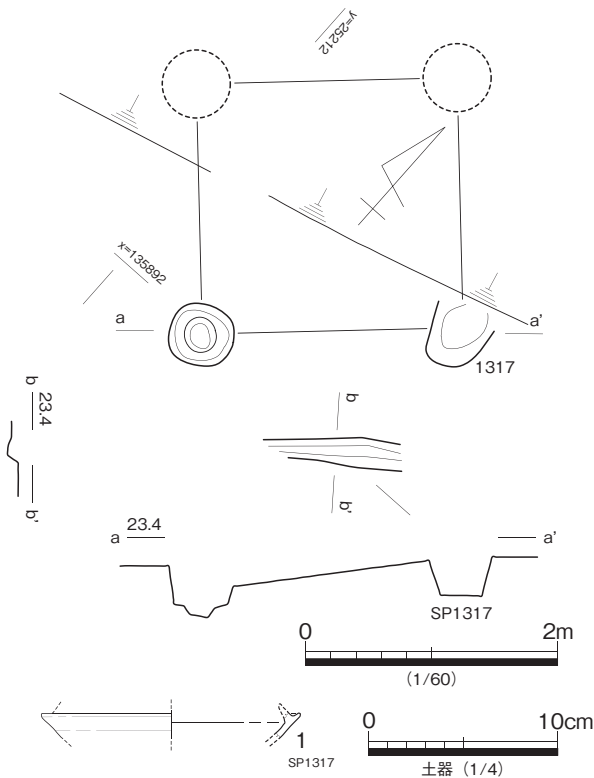

図 496 S 区 SH1079 平・断面・出土遺物

するものと考えておく。図 496-4 は住居南西部の覆土中から出土した翡翠製の大型勾玉片であり、时期的に先行する遺構からの混入品である可能性が高い。

S 区 SH1087 (図 497)

S 区北東部で検出した竪穴住居である。北東隅の支柱穴が古墳時代後期の SB1113 に切り込まれるが、報告書作成段階で壁溝・柱穴配置から存在を推定したことから、周辺遺構との前後関係は明確ではない。長方形プランで組み合わせる 4 支柱を想定し、南東部の小溝は壁溝に相当すると考え、約 5 × 4m の長方形の平面形を復元しておきたい。

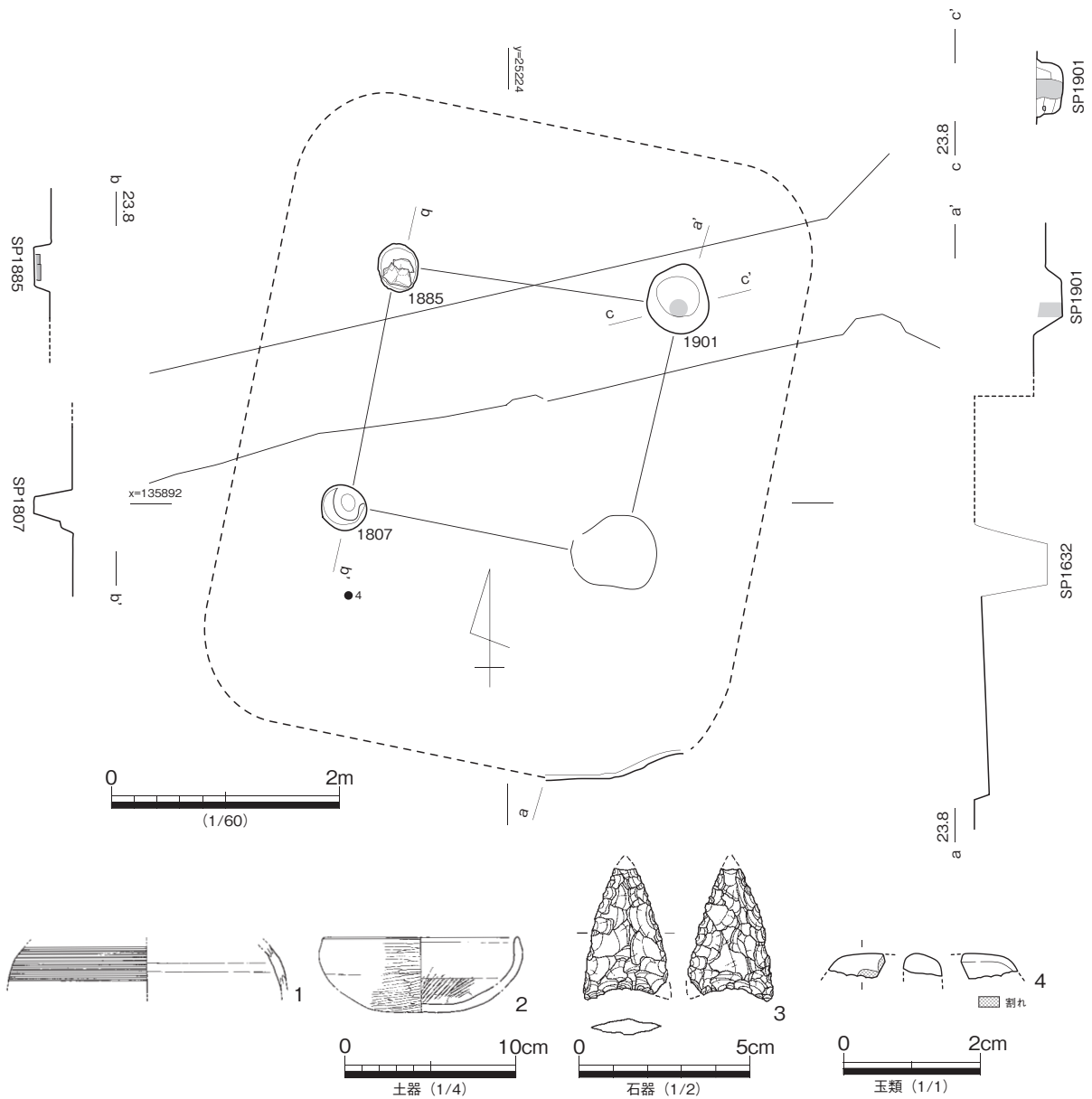
北西隅の支柱穴 SP1624 から出土した土師器高杯 (図 497-4) は、内面に丁寧な削り調整が確認できることから、本住居は古墳中期から後期前葉に帰属すると考えておきたい。



図 497 S区 SH1087 平・断面・出土遺物



図 498 S区 SH1091 平・断面・出土遺物

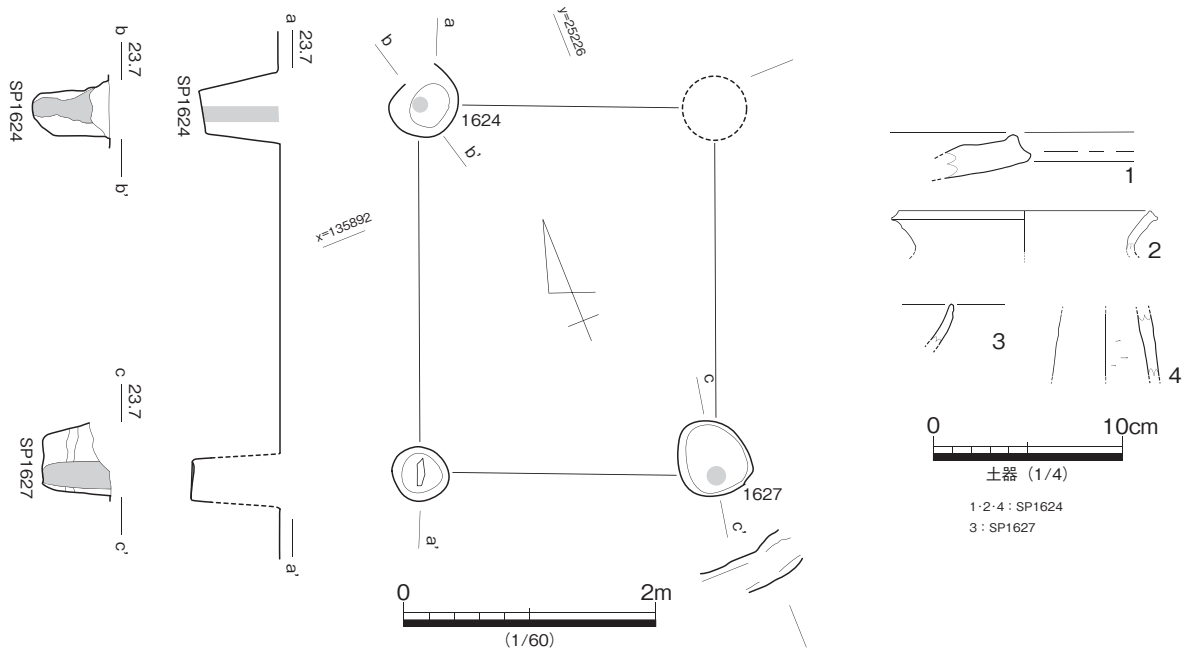

図 499 S 区 SH1092 平・断面・出土遺物

S 区 SH1091 (図 498)

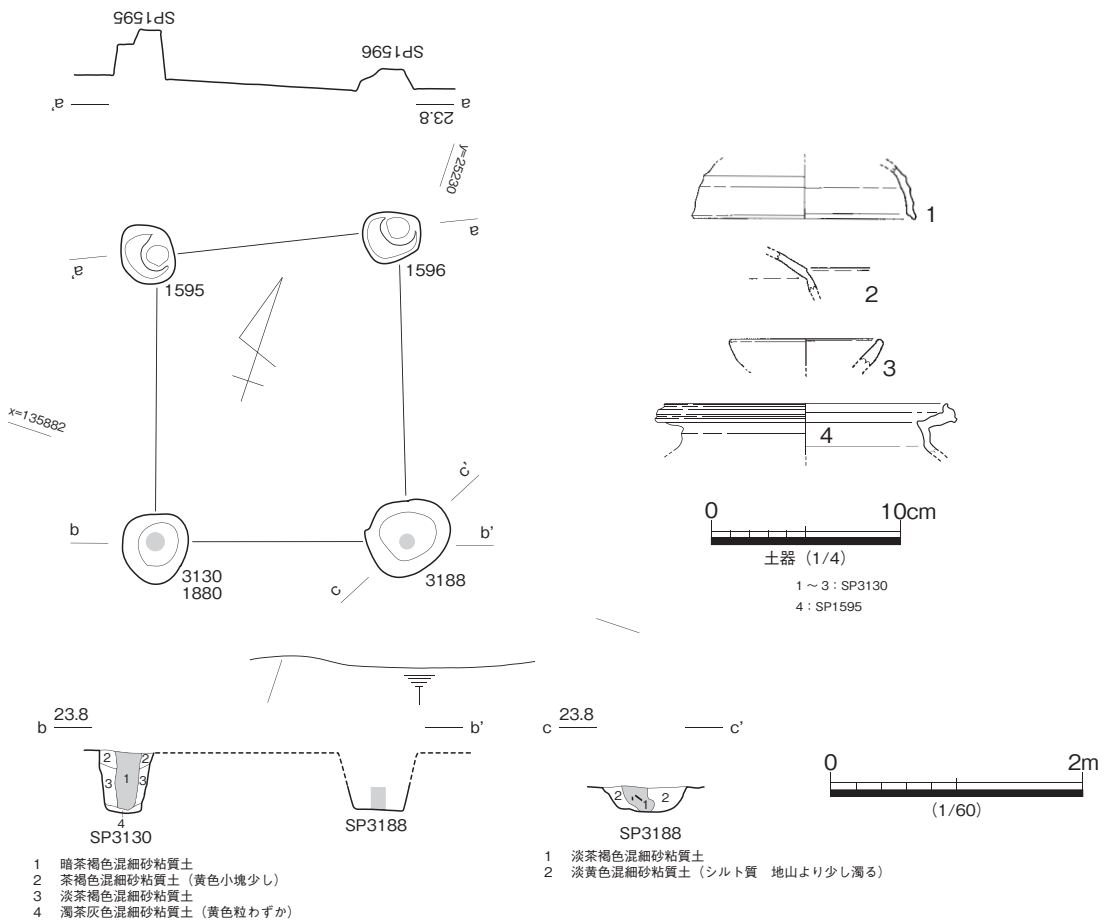
S 区南東部と R 区南西部に跨って検出した竪穴住居である。報告書作成段階で柱穴配置から推定したことから、周辺遺構との前後関係は明確にはできない。

主柱穴からの出土遺物 (図 498-1 ~ 4) の内、須恵器蓋杯 (図 498-1.2) の形態から、本住居は古墳後期前葉の帰属するものと推定しておきたい。

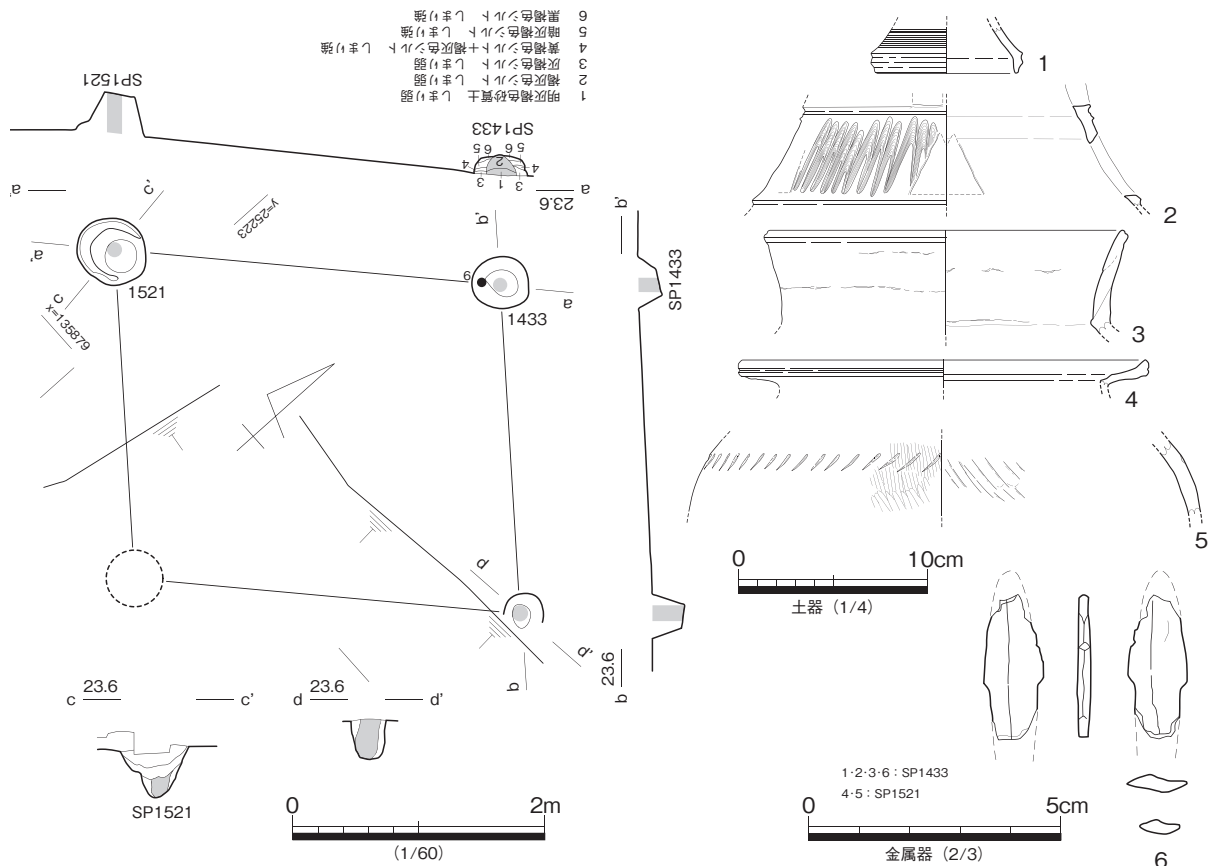
S 区 SH1092 (図 499)

S 区南東部で検出した竪穴住居である。報告書作成段階で柱穴配置から復元しており、周辺遺構との切り合い関係は明確ではない。南西隅の攪乱坑の影響を被るが、4 主柱の方形住居と推定される。

覆土・床面からの出土遺物の提示はできないが、主柱穴 SP1433 出土の高杯 (図 499-1) や土師器甕 (図 499-3) の形態から、古墳後期前葉の TK47 型式併行期の所産と推定しておきたい。須恵器器台 (図 499-2) は時期的に先行する遺構からの混入と考えられる。

T 区 SH1009 (図 500・501・502)

T 区西部と V 区に跨って検出した竪穴住居である。住居北西部及び南東部を攪乱坑によって滅失するが、現状から約 4.9 × 4.5m の方形住居と考えられる。古墳後期の SH1011、に切れ、古墳後期前葉の V 区 SH6005、弥生終末期の SH1008 を切り込む。4 主柱の柱構造をもち、住居西辺部中央に竈を敷



図 500 T区 SH1009 平・断面

設する。

竈は、燃焼部から煙道部の張り出し部を確認したが、燃焼部の袖については明確に検出できなかった。燃焼部床面から煙道部にかけては、小段を介して移行しており、現状の煙道部奥壁は急角度で立ち上がる。床面には、住居南西部を中心に焼土・炭化材が集中してみられた焼失住居の状況を呈する。また、炭化材・焼土より上位の埋没土にも焼土粒や炭化物が多く含まれることから、消失後の早期に埋め戻された可能性が高い。

出土遺物の内、図 501-1 ~ 22 は覆土、図 501-23 ~ 28 は床面、図 501-29.28 は竈から出土した土器群である。住居床面を中心に TK216 型式を中心とした古相を示す須恵器 (図 501-27)・土師器 (図 501-14.24.25) が出土しているが、古墳後期中葉に下る須恵器蓋杯 (図 501-1.2.4.5) も含まれている。消失後の早期に埋め戻された状況を考慮すると、後者の須恵器蓋杯の存在を重視し、本住居は MT15 型式併行期に廃絶したものと推定しておきたい。図 501-18 は薄手コップ形の製塩土器であり備讃 V 式に比定されるが、どの須恵器に共伴する資料なのか確定できない。

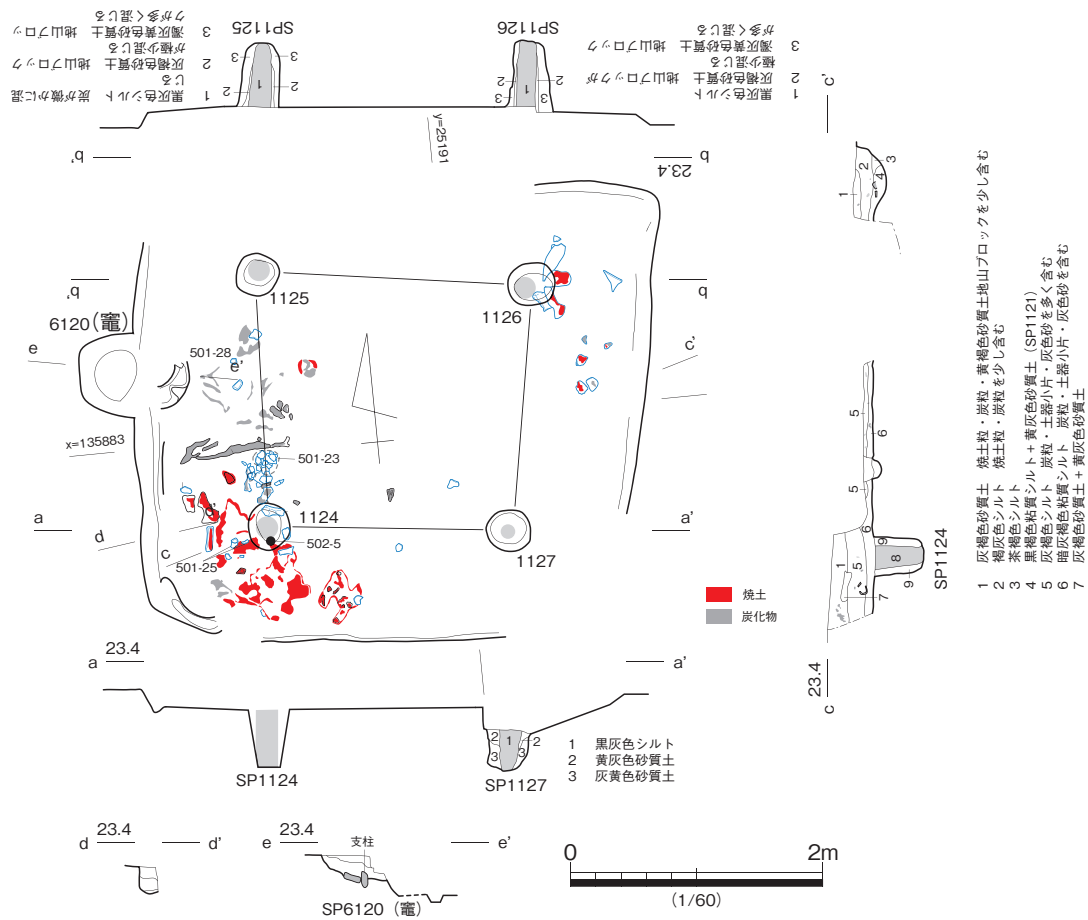
図 501-21.22 は混入した弥生土器であり、図 501-21 は口縁端部の形態から備後地域からの搬入・模倣土器、図 501-22 は内面に水銀朱が付着する把手付片口皿であり、「く」の字状口縁をもつ甕を半裁したタイプの小破片と考えられる。



図 501 T区 SH1009 出土遺物 (1)



図 502 T 区 SH1009 出土遺物 (2)

T 区 SH1011 (図 503)

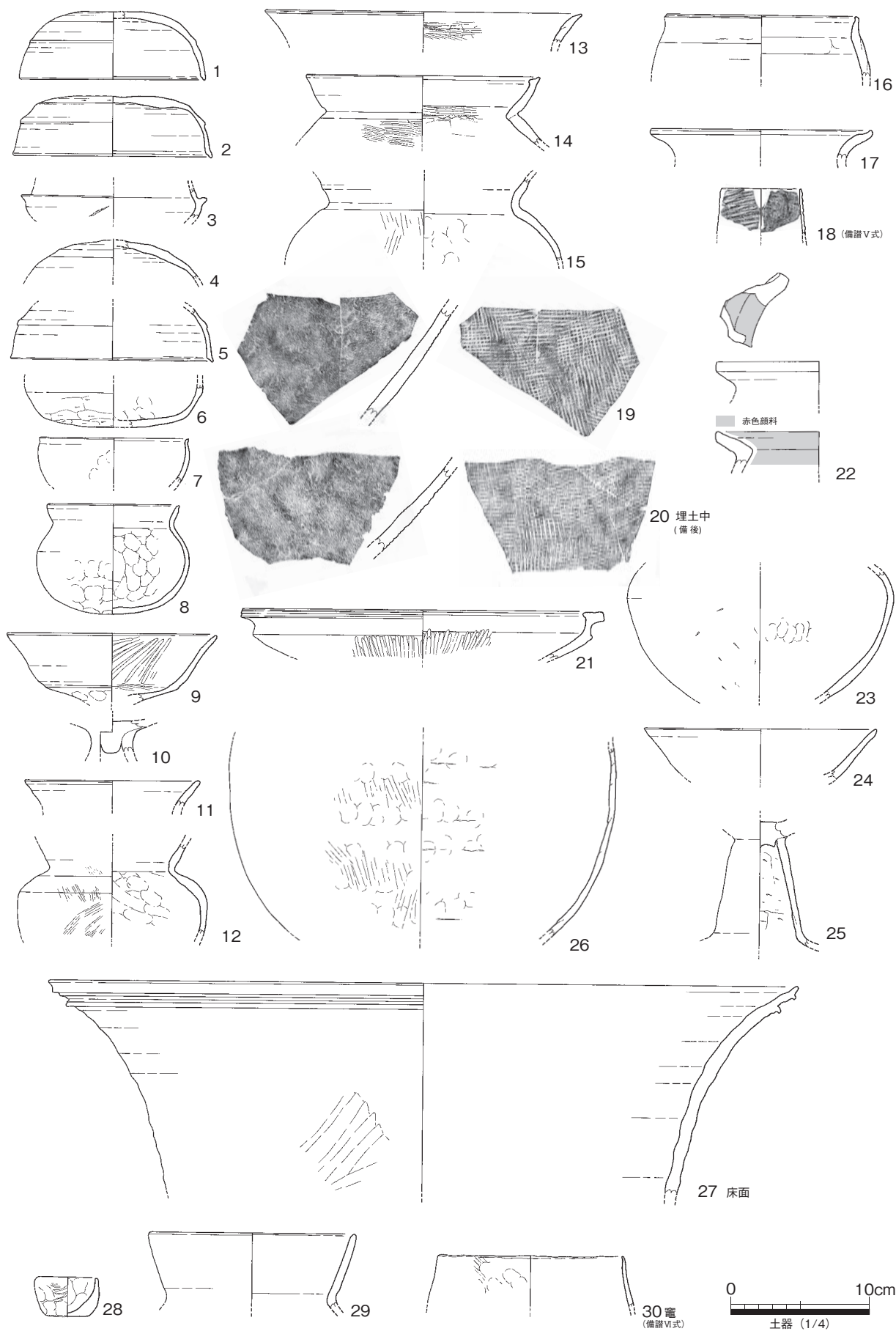
T 区西部で検出した竪穴住居であり、住居北辺部を古代から中世かけて条里型地割溝 SD1001.1016 に切られ、古墳前期から弥生終末期の T 区 SH1028、1024.1093 を切り込む。住居中央部及び南部を攪乱坑によって滅失するが、約 4.9 × 4.5m の隅丸長方形の住居と考えられる。主柱穴は東側の 2 基を確認し、西側の攪乱坑内にもう 2 基想定することで、4 主柱を想定する。壁面際には、壁材と考えられる明瞭な痕跡が確認された。

覆土出土の須恵器蓋杯 (図 503-3) や高杯 (図 503-5)、床面出土須恵器蓋杯 (図 503-9) などから、本住居は TK209 型式併行期に廃絶したものとする。図 503-8 は分銅型土製品であり、半裁竹管状の原体による沈線と列点文が施されるもので、周辺の弥生後期の竪穴住居からの混入品である。

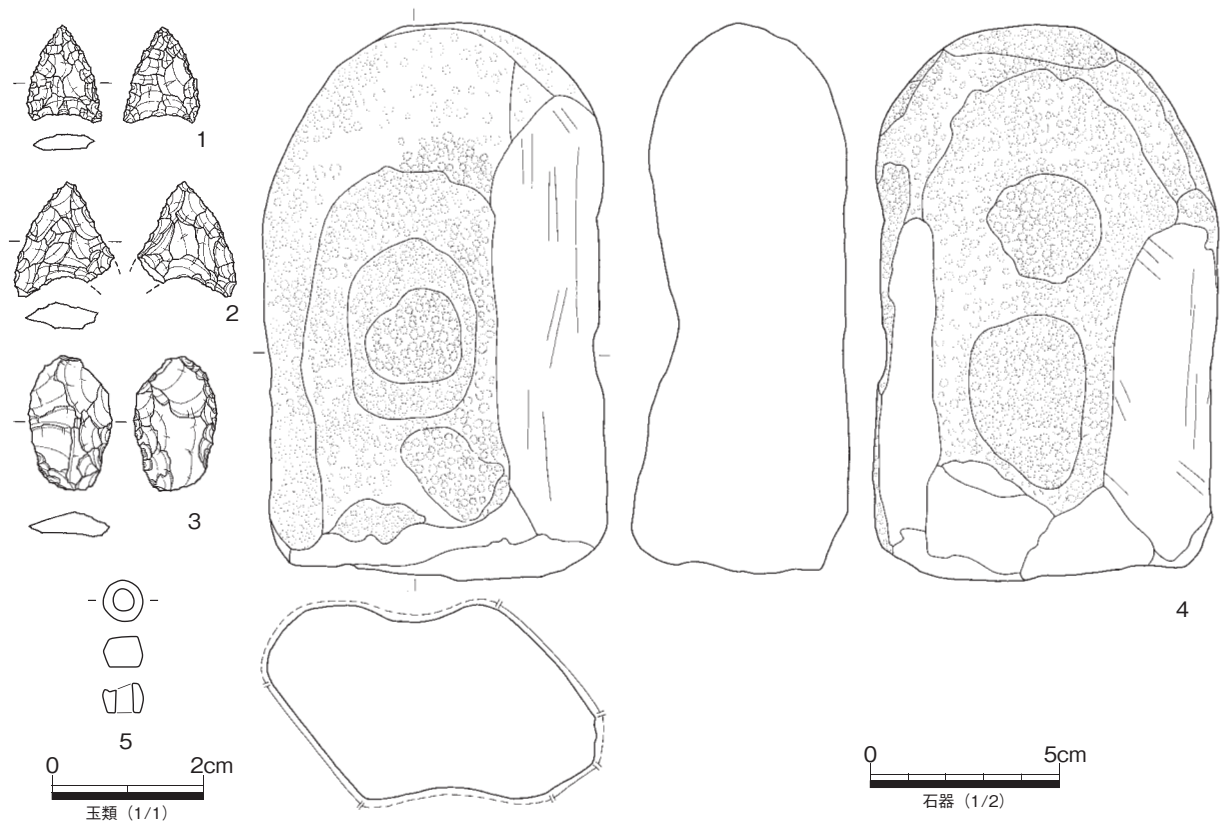
T 区 SH1013 (図 504・505)

南部で検出した竪穴住居である。現地調査で壁溝と埋土のみ認識し、報告書作成過程で復元したものである。弥生終末期の SH1008 を切り込むが、他の周辺遺構との切り合い関係は明確にはできなかった。主柱穴は図示した 3 基に加えて、南東部の攪乱内にもう 1 基想定し、4 基に復元する。

部分的に残る覆土・床面出土遺物は、弥生土器が多数を占め、少量の須恵器片を伴っている。いずれも小片であり、時期決定に有効とはいえない。ここでは主柱穴から出土した須恵器蓋杯 (図 505-20) 高杯 (図 505-21) から、本住居は TK10 型式併行期に帰属するものと考えたい。須恵器無蓋杯 (図 505-16) は、上層の古代溝からの混入品と考える。



图 503 T区 SH1011 平·断面·出土遺物



図 504 T 区 SH1013 平・断面

弥生期の遺構からの混入資料ではあるが、他地域からの搬入・模倣土器がある。高杯（図 505-9）は口縁部外面に縦位の棒状浮文を施し、棒状浮文を中心とした外面と口縁端部状面に赤彩を施す。縦位の棒状浮文は、本地域に見られない属性であり、類例の提示はできないものの近畿地方からの影響と考えておきたい。複合口縁壺は、備後地域の弥生後期中葉の資料に類例がみられる。

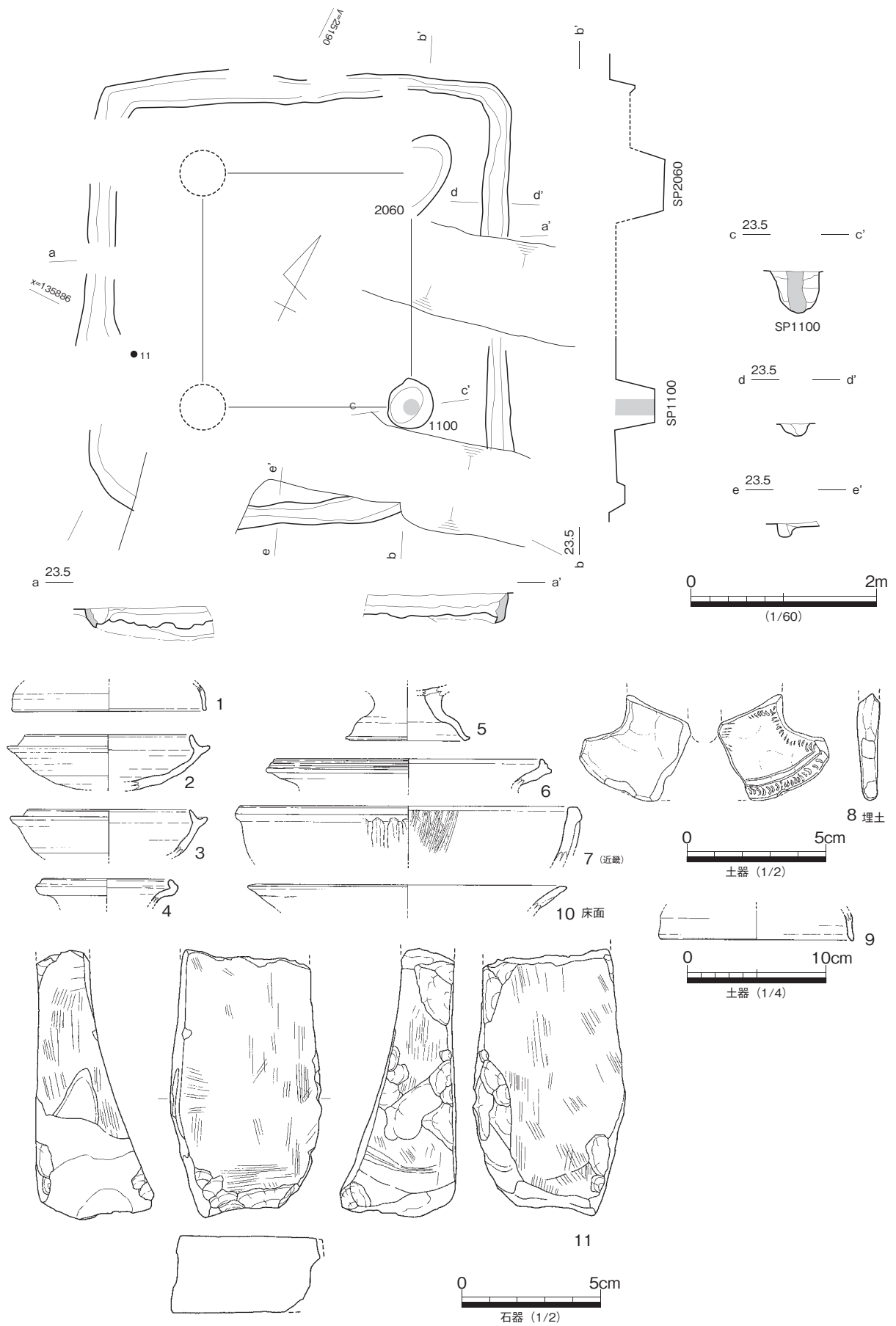
T 区 SH1018（図 506・507）

T 区中央部で検出した竪穴住居である。古墳前期前半期 SH1019 を切り込んで構築されているが、十分な壁面の確認もできぬまま掘り下げてしまい、床面と壁溝の部分的な検出に止まった。貼床土の範囲や土層断面から推定して、東西方向の短辺が 3.5m、南北方向の長辺側が 4m 以上の長方形プランをもつ住居と考えられ、無支柱となる可能性が高い。北西部の床面には、焼土塊の集中箇所が検出されており、位置が壁面際に想定されることから竈の可能性が高い。住居北西部の床面上には、炭化物塊と須恵器・土師器片が散乱している状態で確認された。

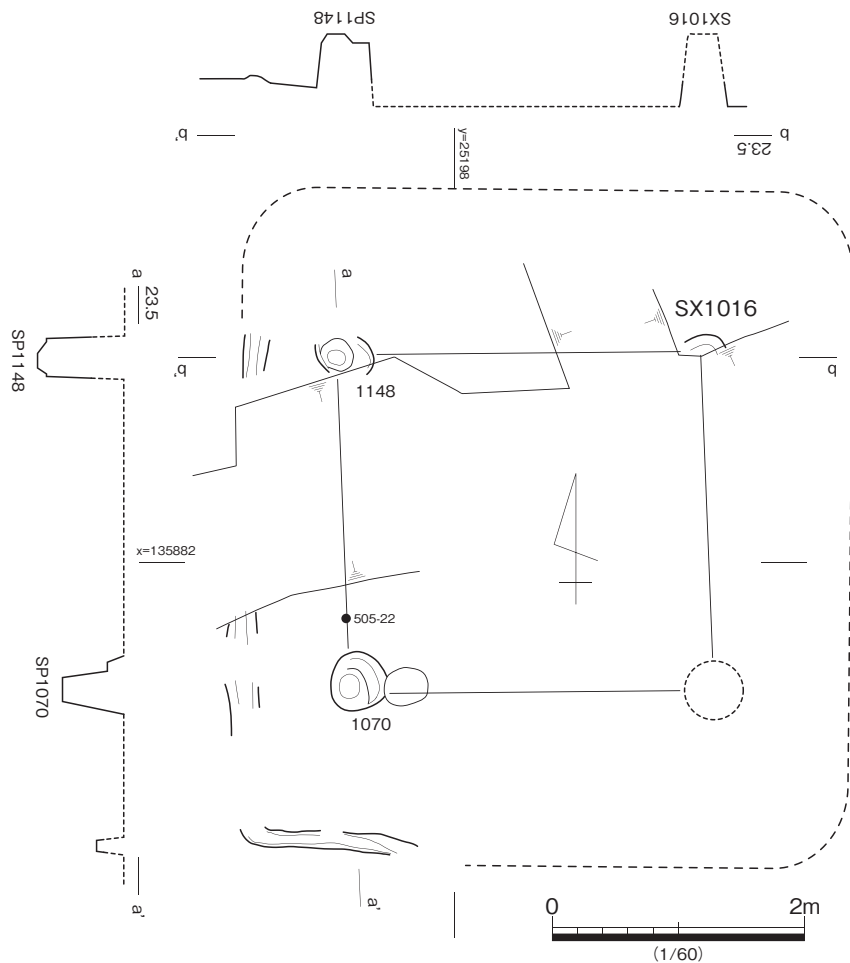
覆土出土遺物は、一部の混入品（図 506-9）を除いて、MT15～TK10 型式併行と見られる資料（図 506-1.2）と TK47 型式とみられる資料（図 506-3.7）、TK23 型式（図 506-4）が混在した状況でみられる。床面出土資料には須恵器がみられず、土師器高杯（図 506-10～14.20～25）二重口縁壺（図 506-17）は、覆土から出土した土師器の中でも須恵器蓋杯（図 506-4）との共伴が推定できる。土師器と古相を示す



図 505 T区 SH1013 出土遺物

須恵器の年代観から、本住居は古墳中期の所産と考えておきたい。

図 507-2 は結晶片岩製の柱状片刃石斧の刃部片である。図 507-3 は蛇紋岩製の大型勾玉の頭部片。図 507-4 は棒状の鉄片であり、断面形は部位によって異なり平面形もやや歪みをみせるなどの特徴がみられるが、器種の特定はできない。

T区 SH1020 (図 508・509)

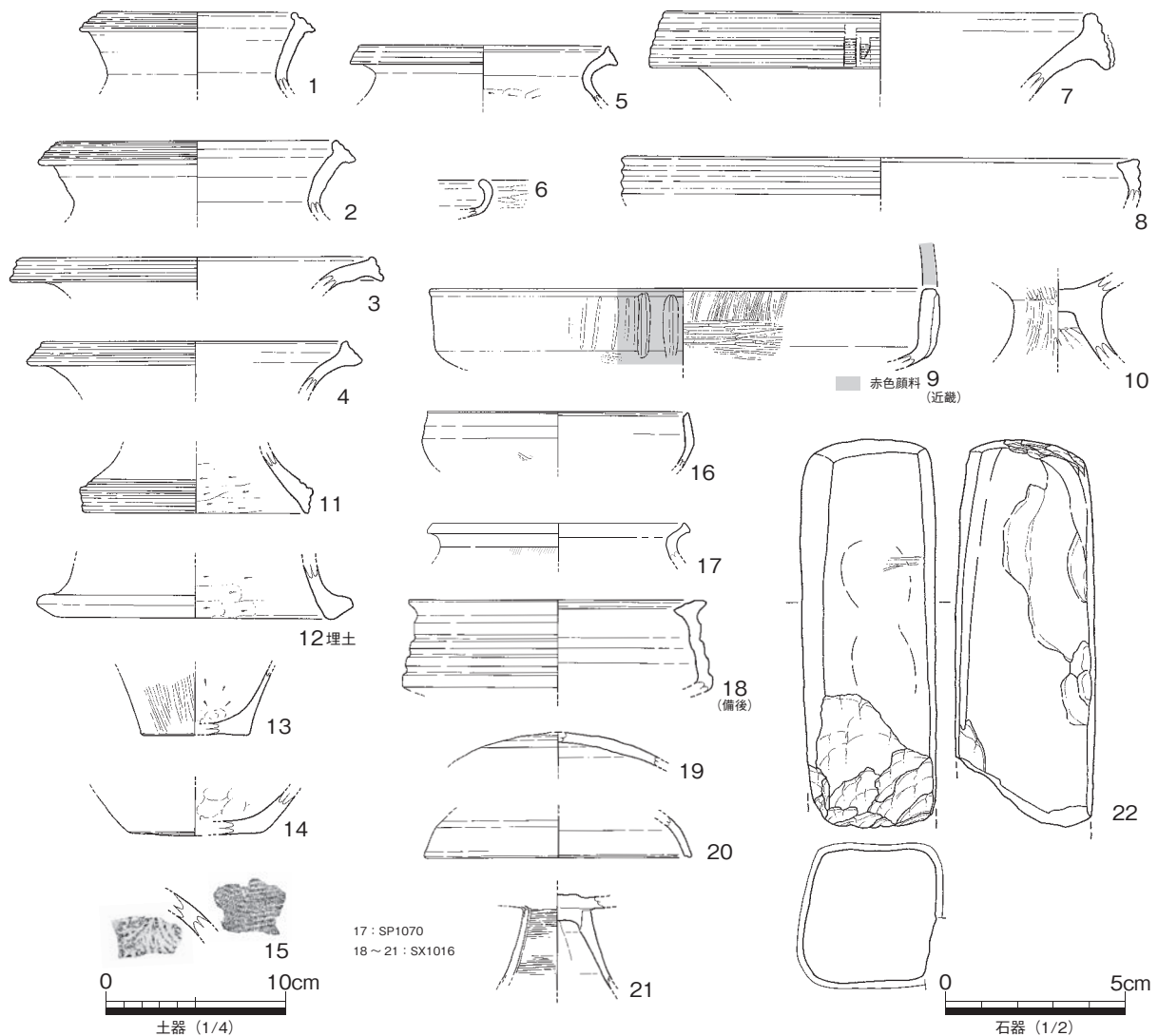
T区東部とS区に跨って検出した竪穴住居である。住居西部を古代以降のSD1010やSX1008、南部をSD1029によって滅失するが、5×6m程の長方形プランをもつものと見られる。図示した4基の主柱穴をもち、北辺中央に竈を敷設する。

竈は燃焼部と袖部、燃焼部と煙道部境の奥壁が残存する。西側袖部は、後世遺構によって一部滅失する。燃焼部を土坑状に掘り込み、置土によって構築する。西側袖部の置土中には、炭化物・土器片を多く含む。袖部の内側の壁面は、中位から上位にかけて被熱による硬化面が観察され、東側の袖部の方が顕著である。奥壁の被熱はあまり見られず、同西側に部分的に観察される。燃焼部の埋没土の状況は、床面



図 506 T区 SH1018 平・断面・出土遺物 (1)



図 507 T 区 SH1018 出土遺物 (2)

直上に基本層序IV層に由来した小ブロックを含むシルトが10cm程見られ、床面中央の砂岩礫の支脚は本層上面から据え置かれている。竈機能時に生じる炭化物を殆ど含まない点からみて防湿か床面の高さ調整の目的で敷設された埋土と考えられる。その上位には焼土塊を多く含む層準が燃焼部一面に広がり、崩落した天井部と見られる。

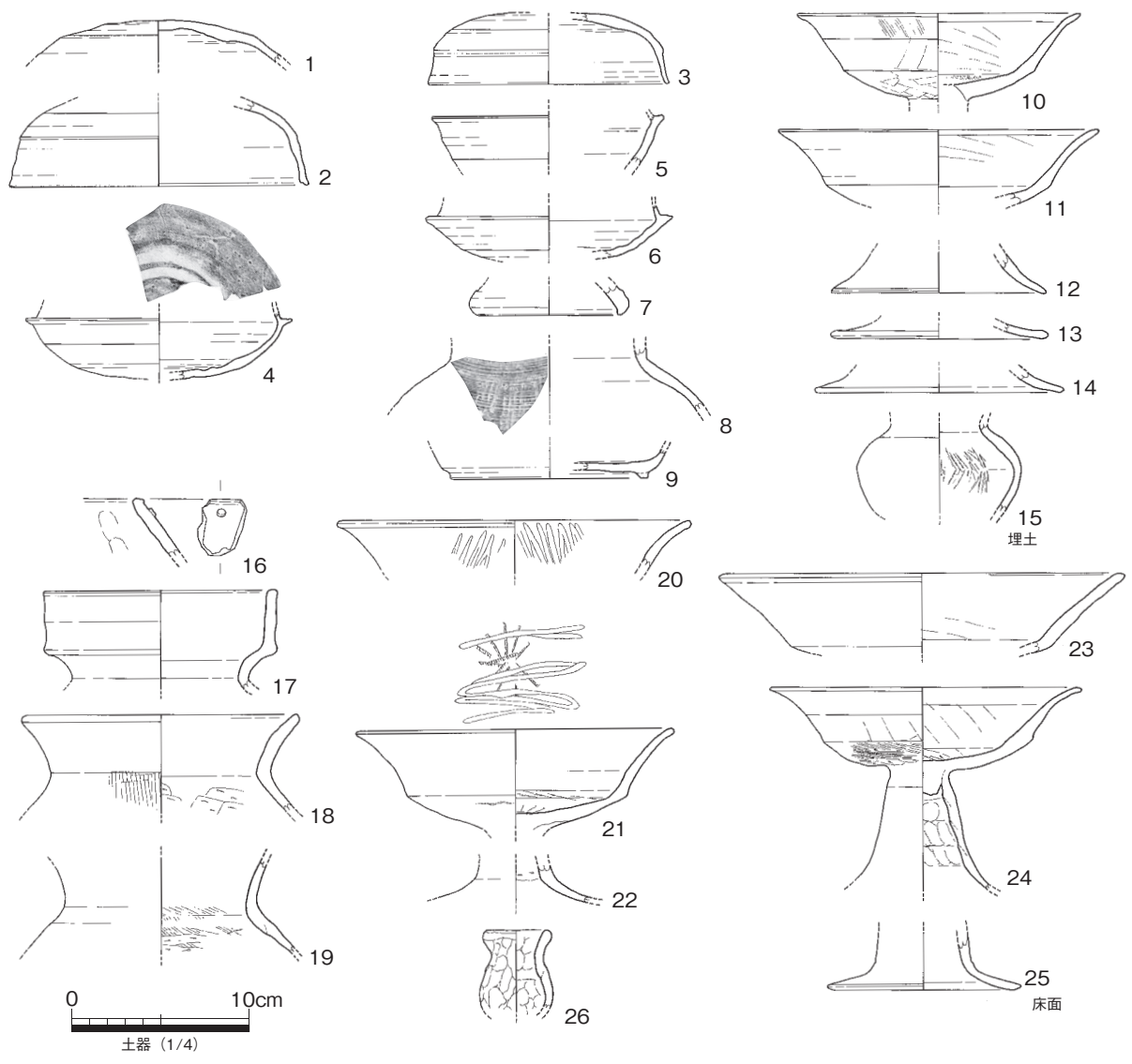
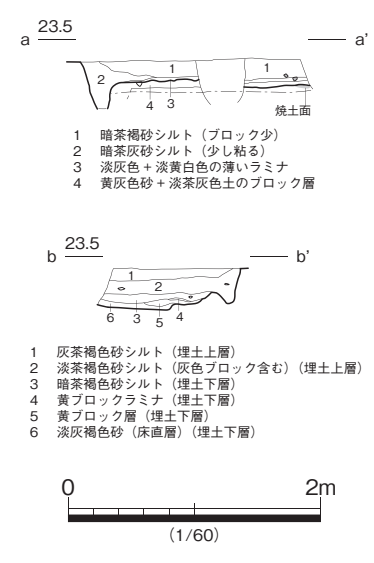
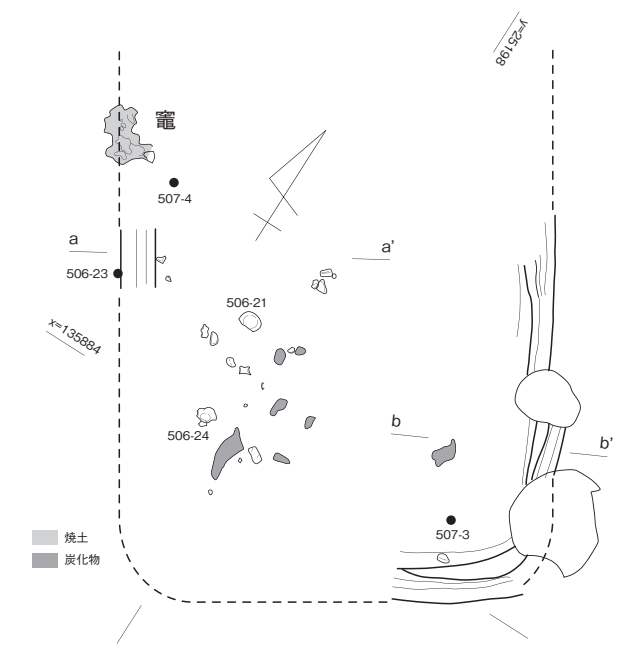
更にその上位には、ほぼ完形の土師器甕が破片化した状態でまとまって出土した。この土師器甕は、崩落した天井部を多く含む土層より上位にあることから、機能時のものがそのまま遺棄されたのではなく、住居廃絶に伴って意図的に廃棄されたものと考えられる。

出土遺物の中で、図 509-8～10 は上層の古代期の溝からの混入品と考えられる。他の須恵器はかなりの時間幅がみられるが、ここでは残存率が高い須恵器高杯 (図 509-15.16) や竈出土の土師器甕 (図 509-25) の形態から、本住居は TK209 型式併行期に帰属するものと推定しておきたい。

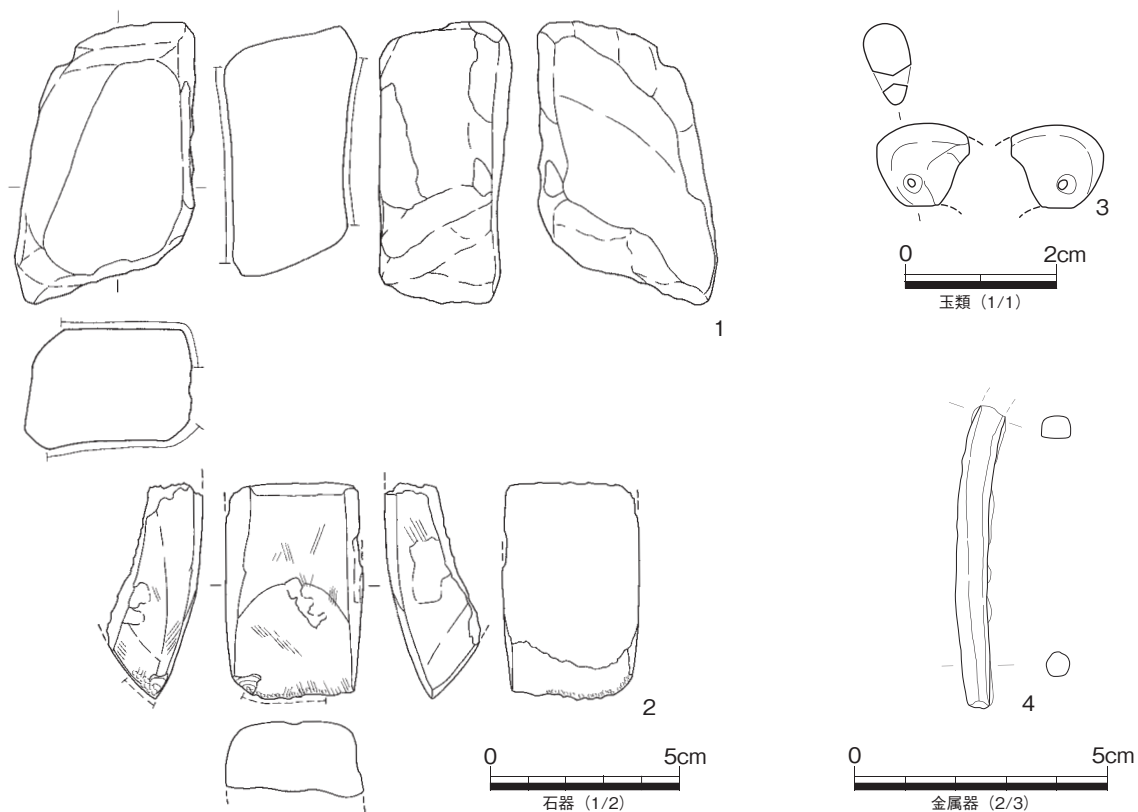
T 区 SH1093 (図 510)

T 区北西部で検出した竪穴住居である。調査区西壁付近で検出した直線的に延びる小溝を住居西辺の壁溝とし、柱穴深度及び埋没土から SP1159.1192 を主柱穴として復元した。古墳後期の SH1011 切られるが、弥生終末期以前の SH1024.1028 との先後関係は掴めていない。

出土遺物が少量に止まるが、弥生土器に混じって主柱穴 SP1159 出土遺物に土師器高杯脚 (図 510-3) がみられることから、本住居は古墳中期から後期前葉に帰属するものと推定しておきたい。



图 509 T 区 SH1020 出土遺物



图 510 T区 SH1093 平·断面·出土遺物

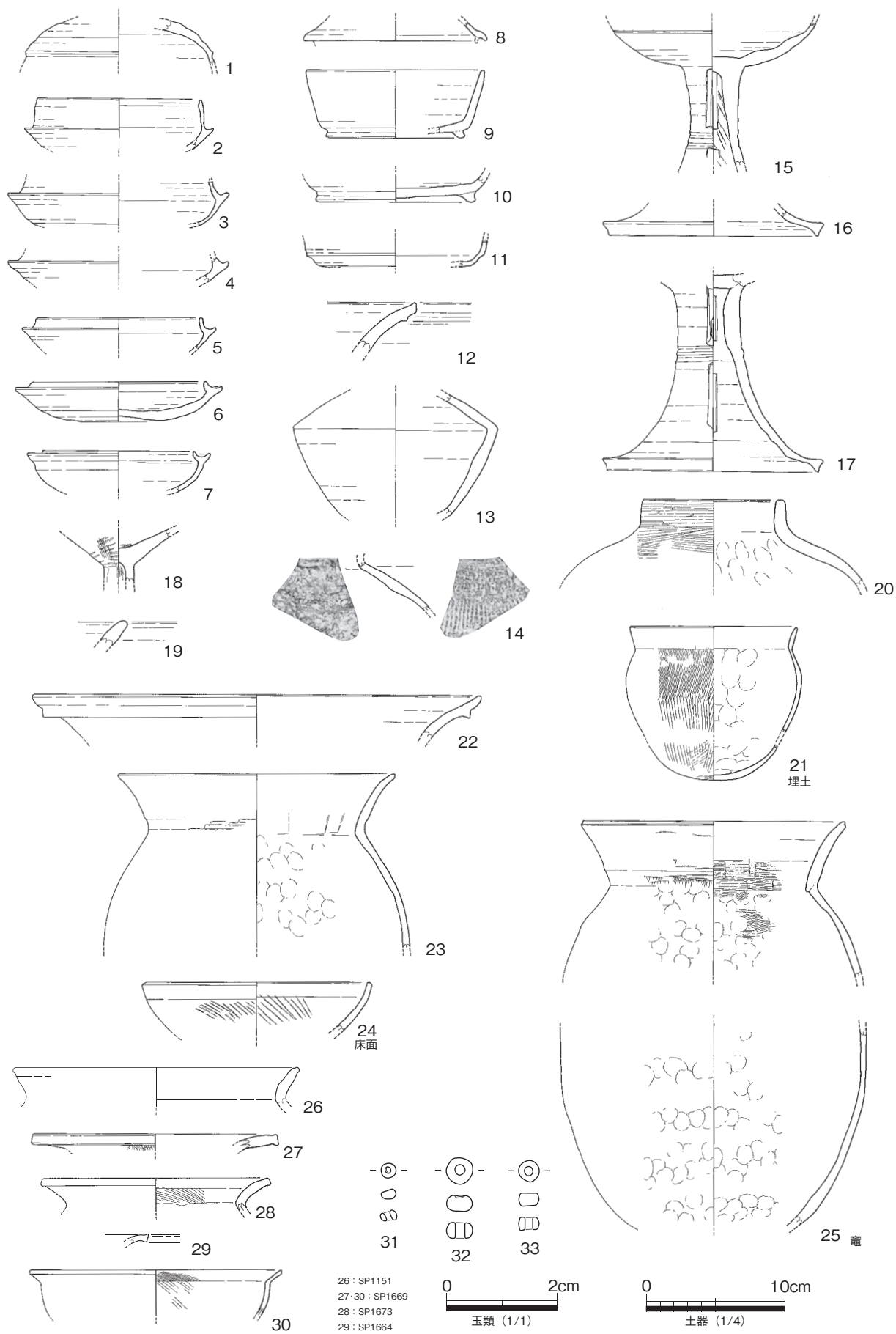

图 511 T区 SH1094 平·断面·出土遺物

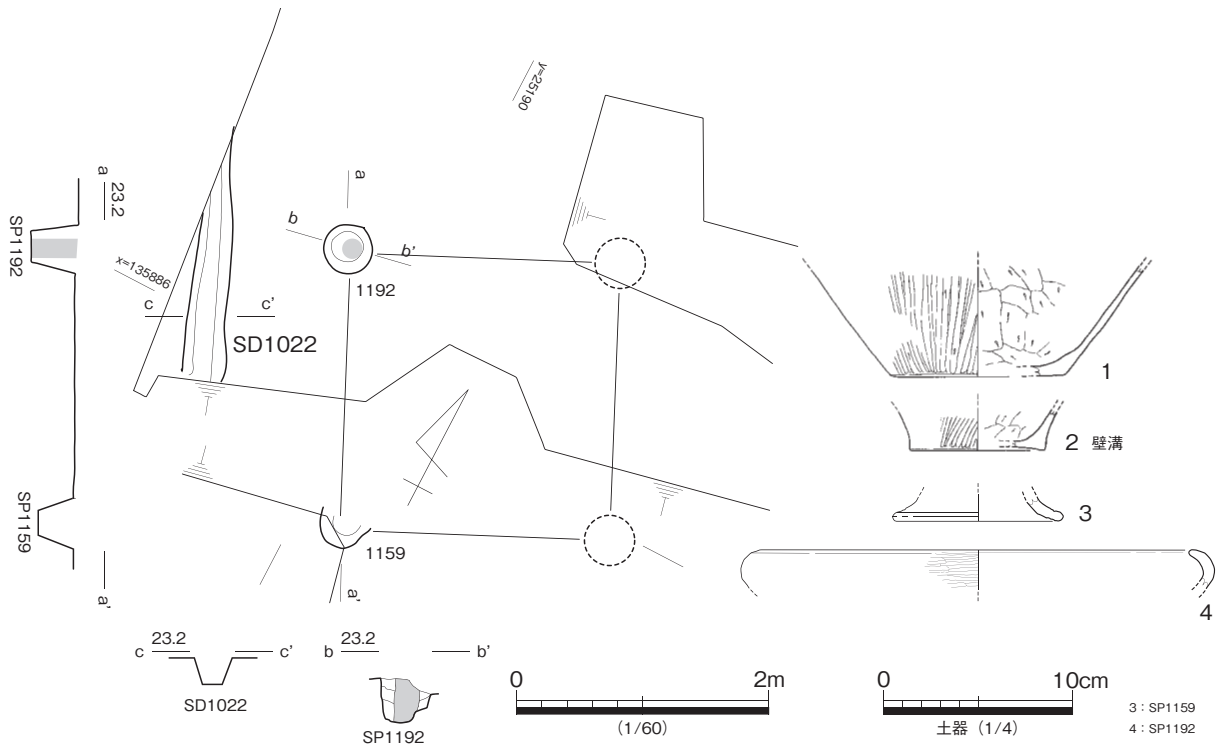

图 512 V·U·W·Z 区 平面

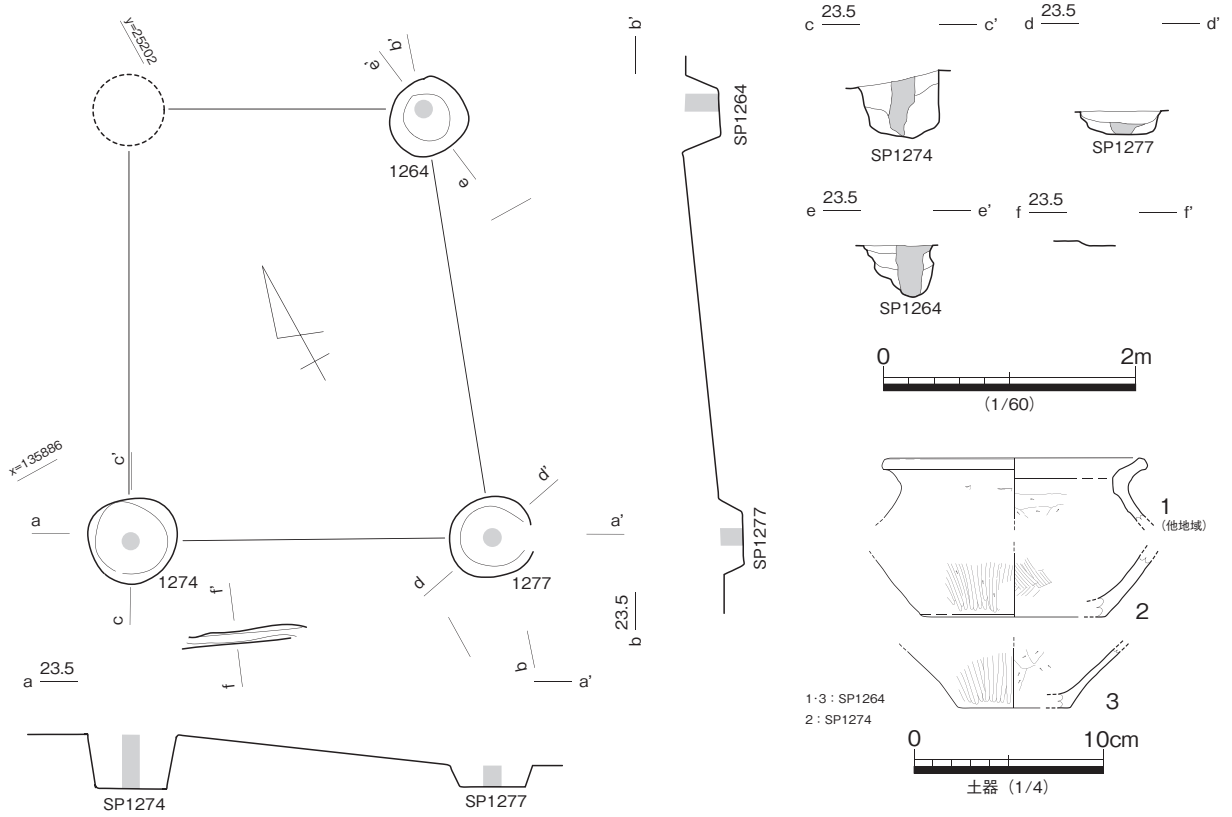

図 513 U区 SH5001 平・断面・出土遺物

T区 SH1094 (図 511)

T区西部で検出した竪穴住居である。報告書作成段階で柱穴配置や部分的に検出した壁溝から推定しており、周辺遺構との切り合い関係は明確ではない。図示した3基の柱穴に加えて北西部の攪乱坑内に

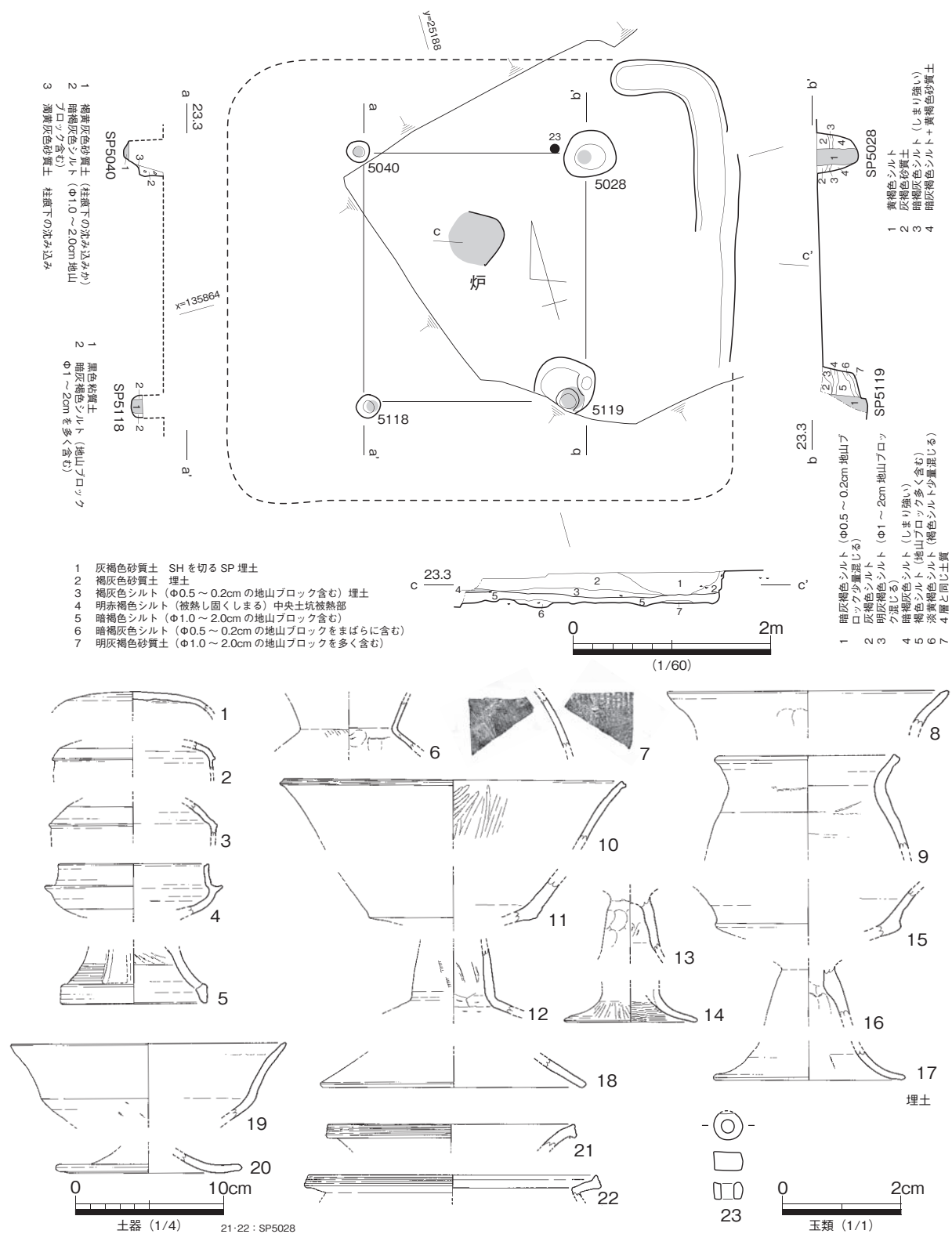

図 514 U区 SH5005 平・断面・出土遺物



図 515 U区 SH5008 平・断面・出土遺物

もう1基推定し、4主柱を想定した。壁溝とした小溝は、主柱穴 SP1274 との位置関係から、ベッド状遺構に伴う遺構である可能性も考えられる。

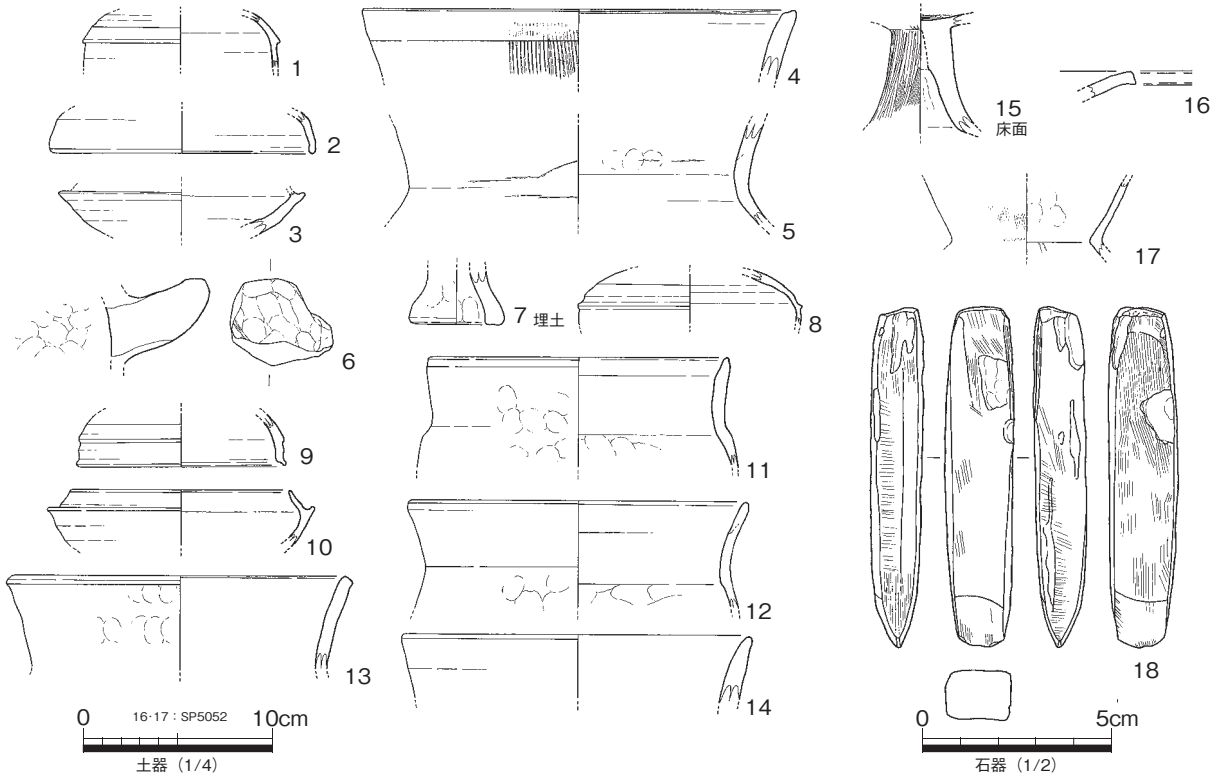
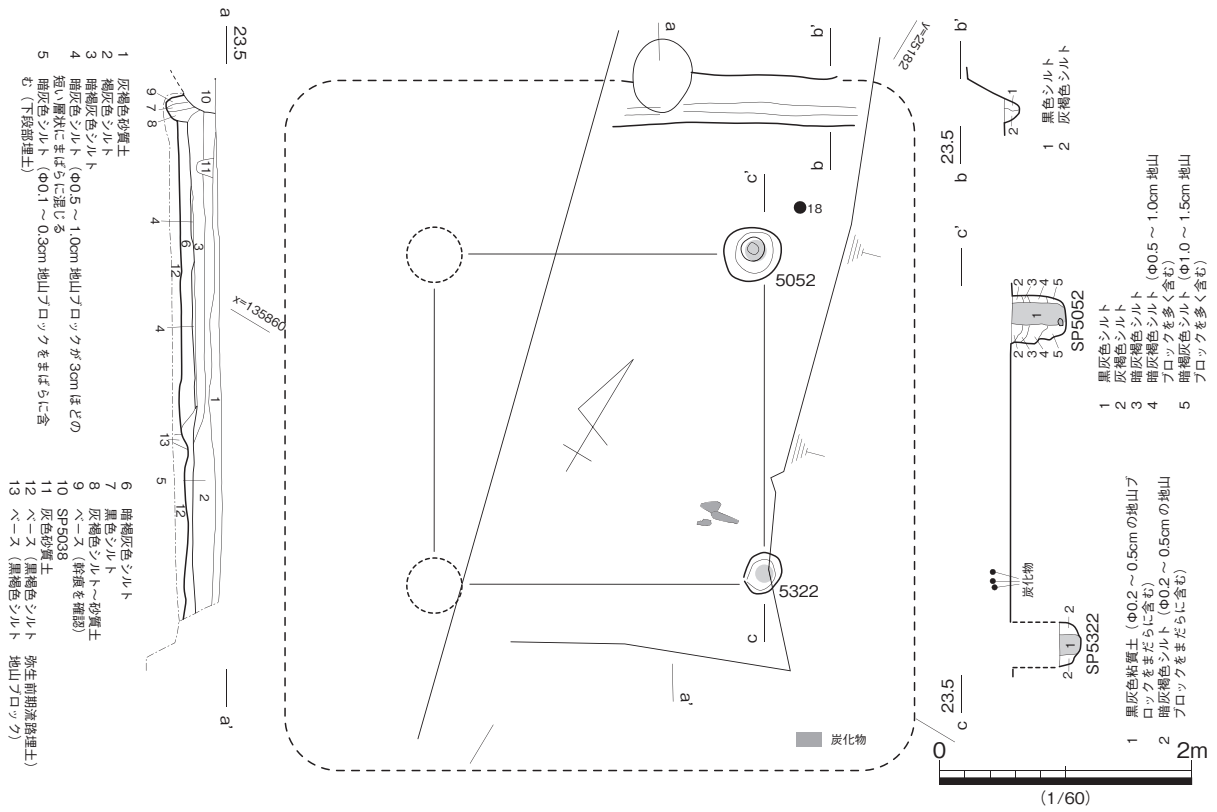
出土遺物は主柱穴から出土した資料に限られ、図化可能なものは弥生土器のみであるが、須恵器蓋杯の小片が含まれている。詳細な時期決定に課題を残すが、周辺遺構の状況から、本遺構は古墳時代後期に帰属するものと推定しておきたい。

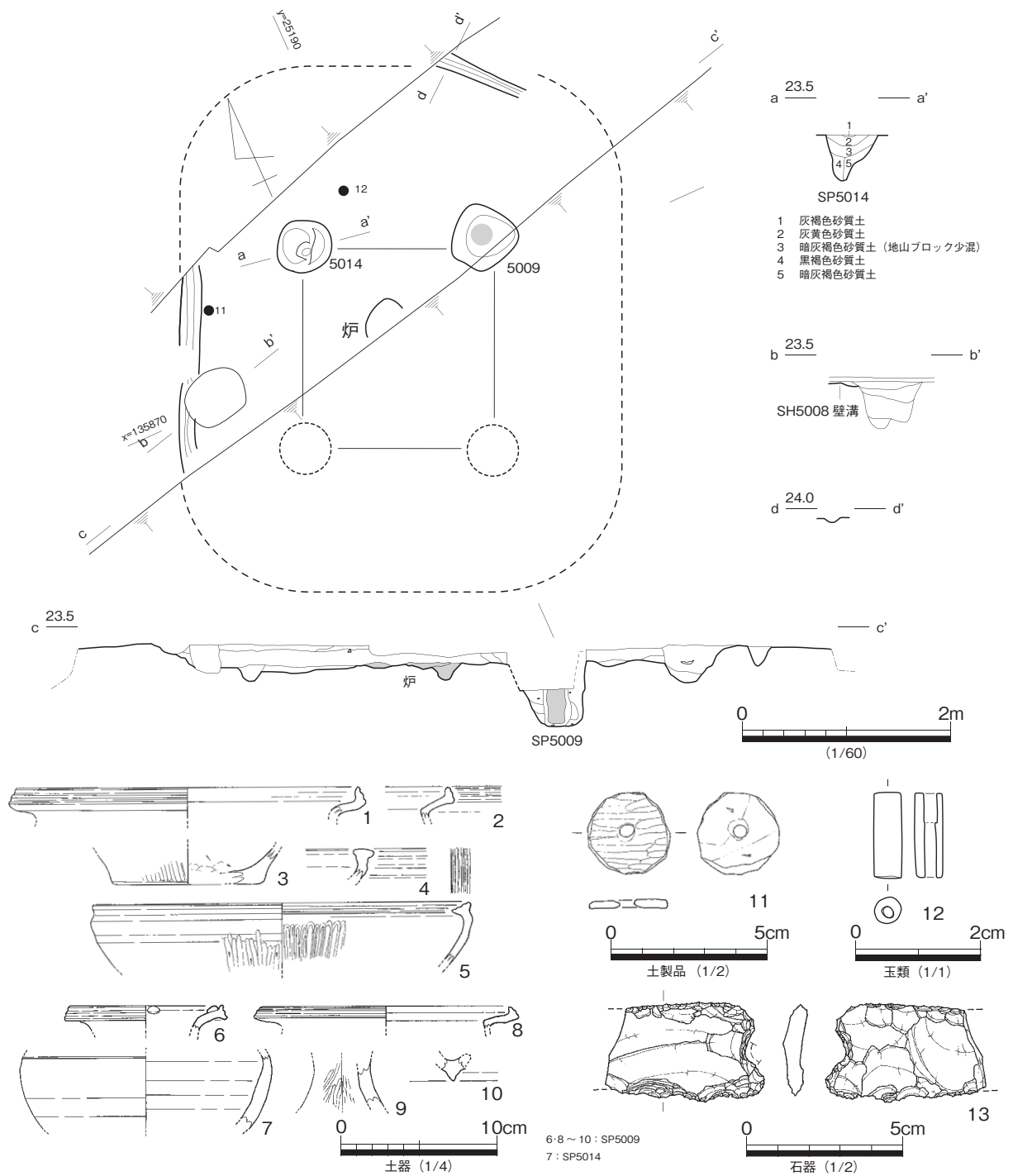

図 516 V区 SH6003 平・断面・出土遺物 (1)



図 517 V区 SH6003 出土遺物 (2)

U区 SH5001 (図 513)

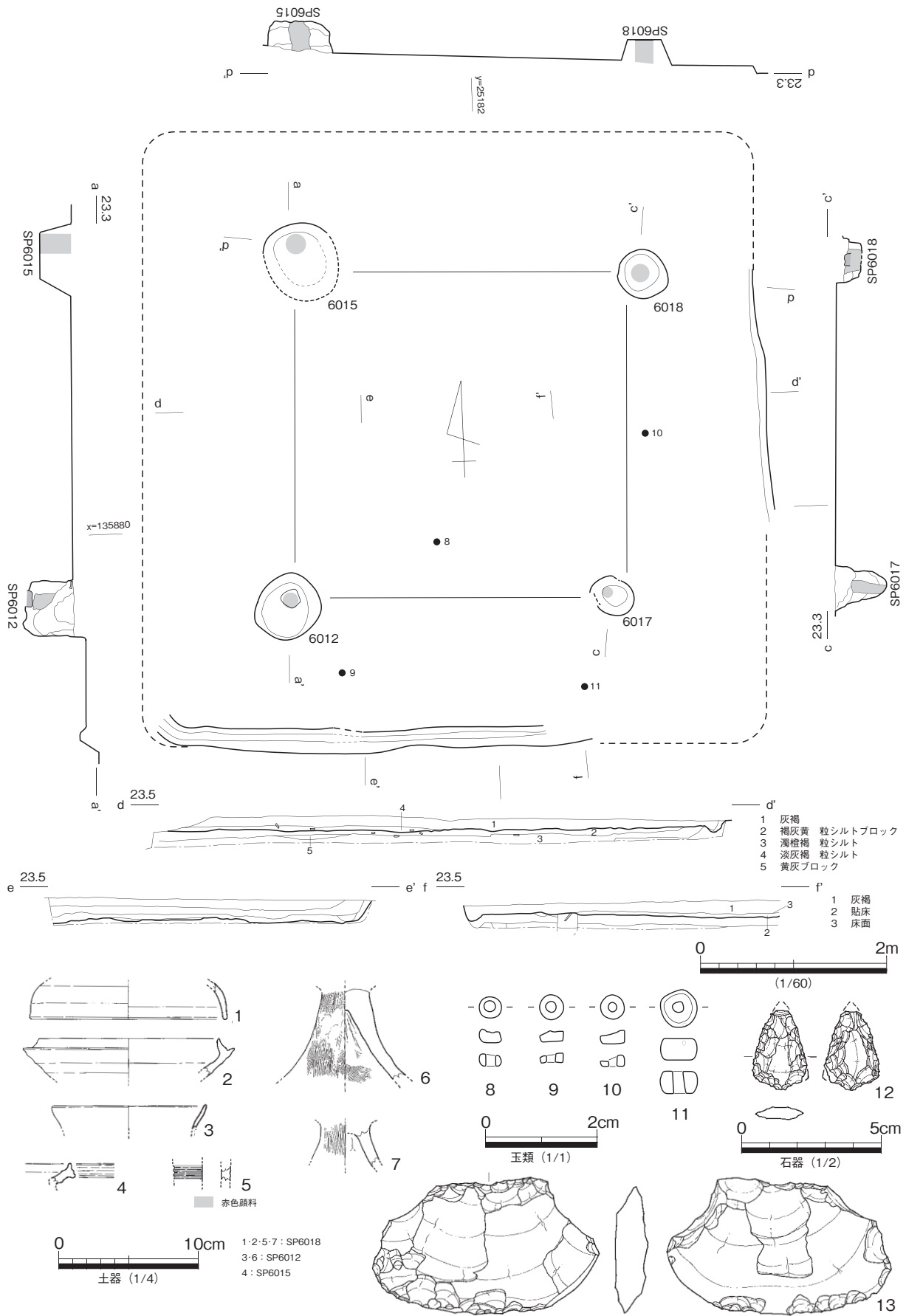
U区北西部で検出した竪穴住居である。鳥状に残された遺構面の西端において北東隅部の壁溝及び約東半分の床面を確認している。支柱穴は図示する4支柱に復元することができ、壁溝との位置関係から一辺が約5mの方形住居に復元できる。床面には厚さ約10cmを測る貼床土が見られ、床面のほぼ中央に被熱による小規模な赤色に硬化した箇所が存在しており、地床炉と捉える。時期的に見て、住居西辺部や北辺部に竈の敷設が想定されるが、攪乱坑の存在により判断することができない。

出土した須恵器(図513-1~5)や土師器(図513-10~17)からみて、本住居はTK23型式併行期に帰属するものと推定しておきたい。図513-23は、滑石製白玉であり、床面から出土した。

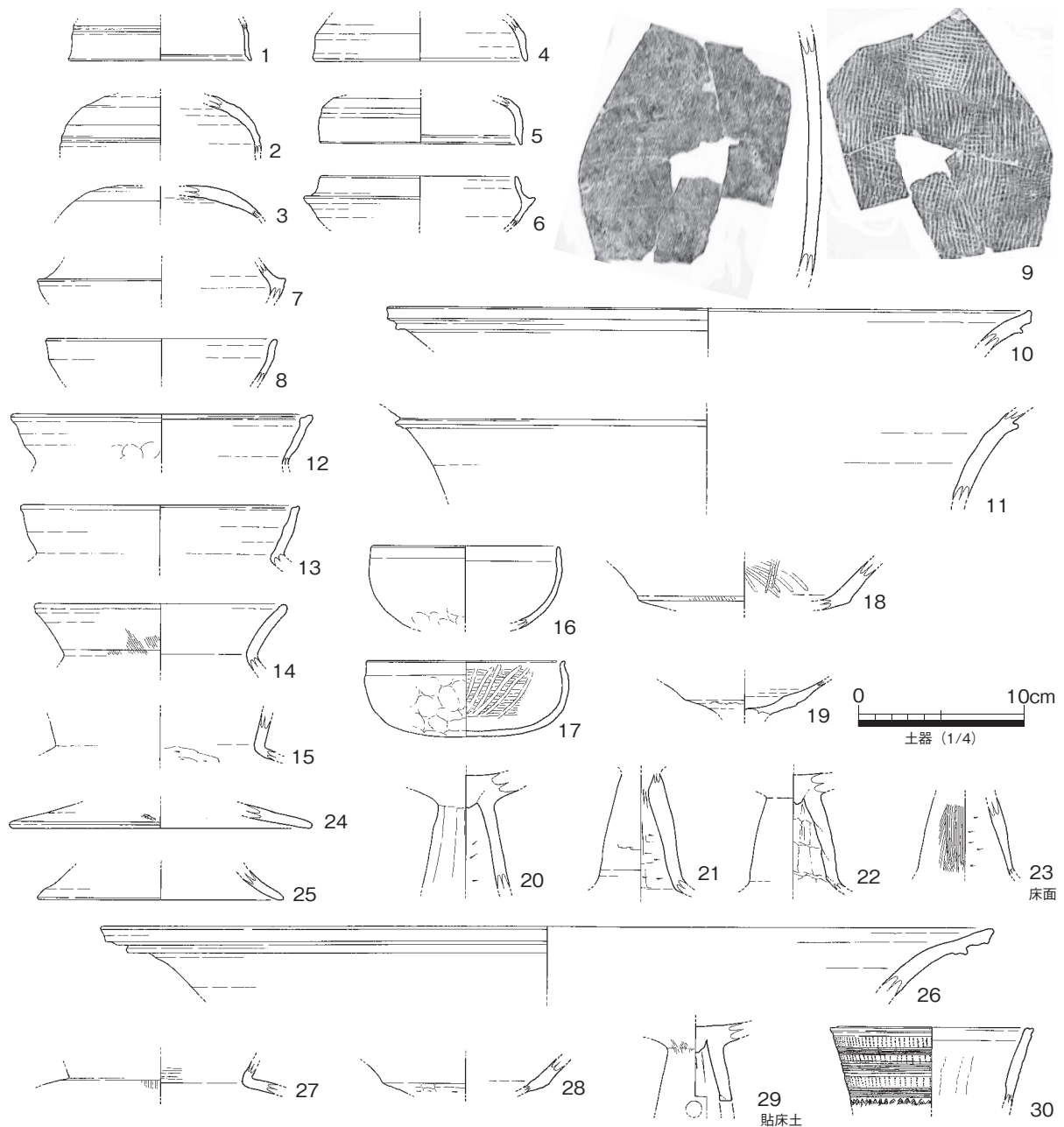

図 518 V区 SH6005 平・断面・出土遺物

U区 SH5005 (図 514)

U区西端で検出した竪穴住居である。東辺と南辺部が攪乱坑によって滅失するなど、西側は28次調査地へ伸びている。住居北側の壁溝と主柱の位置関係から、一辺が約5mの方形住居と想定できるが、詳細規模や主柱配置の妥当性は、今後の報告に委ねられる点が多い。

図 514-1 ~ 7 は覆土、図 514-8 ~ 10 は床面から出土した土器群である。須恵器蓋杯の一部に古相を示す資料(図 514-1.8) がみられるが、伴う土師器甕の形態とヒアタスが生じる。ここでは須恵器蓋杯(図 514-2.10) 形態から、本住居はTK10型式に廃絶したものと推定しておきたい。図 514-18 は、弥生期からの混入品と考えられる結晶片岩製柱状片刃石斧の完形品である。

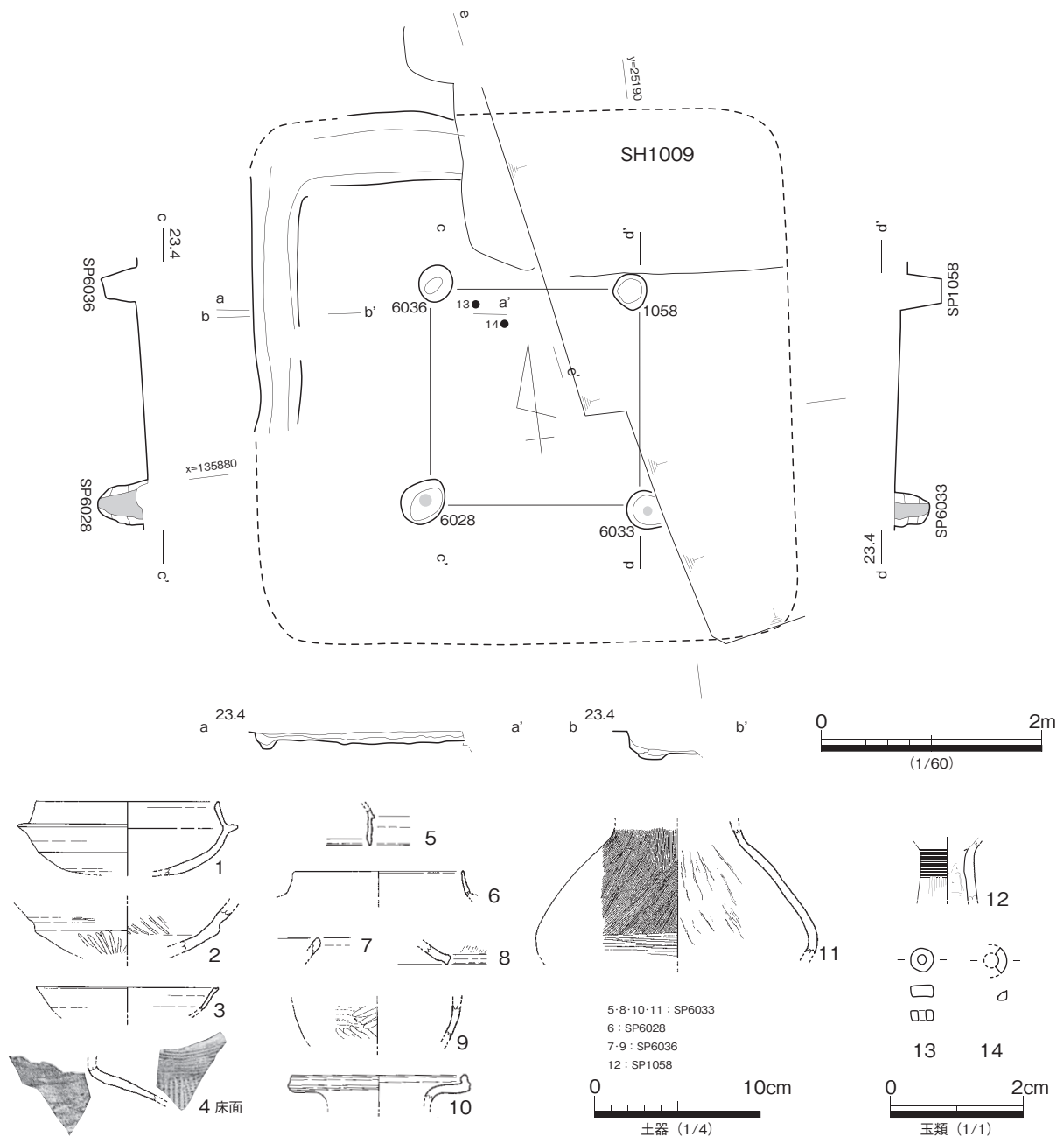

图 519 V区 SH6006 平·断面·出土遺物 (1)



図 520 V 区 SH6006 出土遺物 (2)

U 区 SH5008 (図 515)

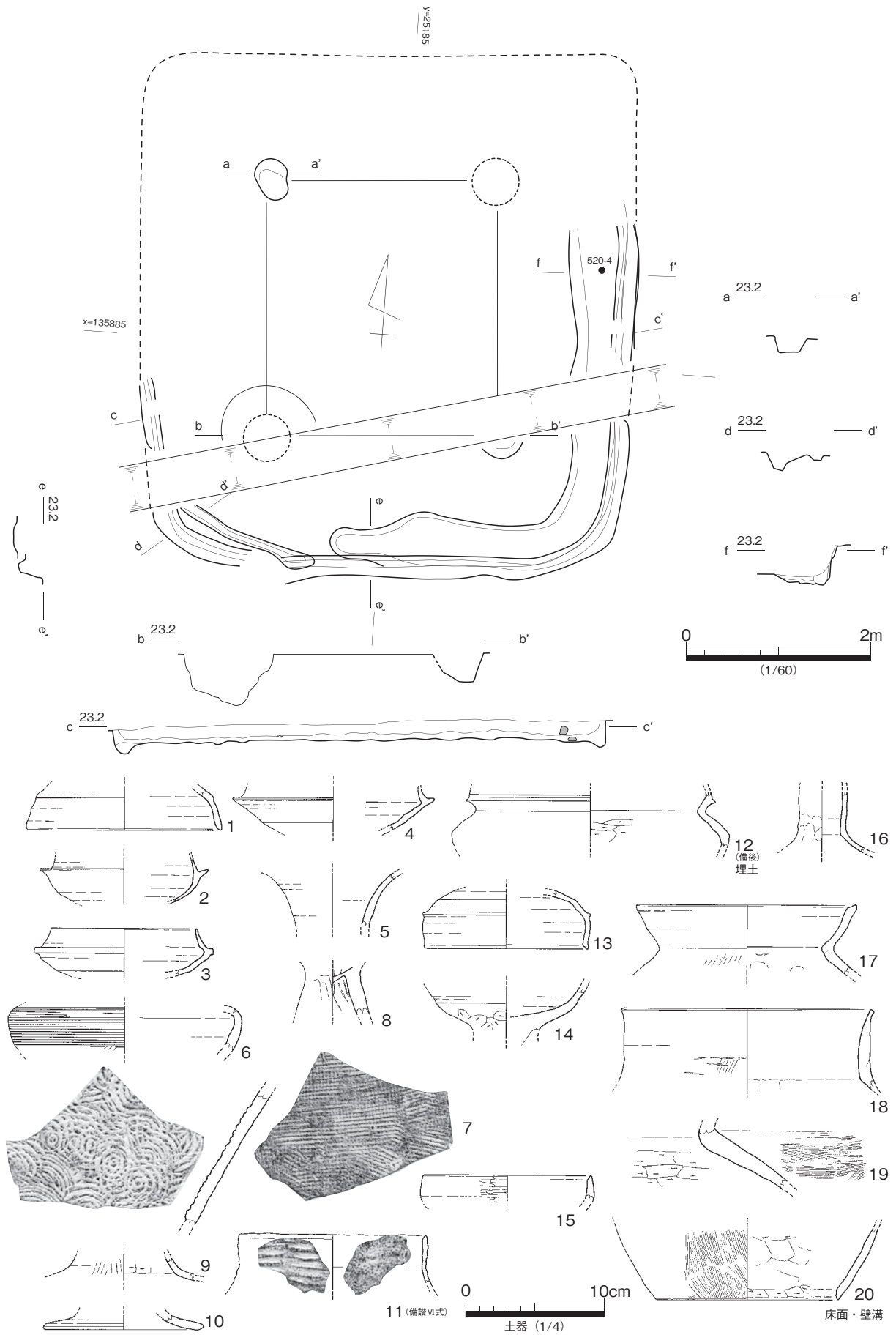
U 区北部で検出した竪穴住居である。攪乱坑により、東西方向で帯状に残された遺構面で検出しており、住居北西部の確認にとどまる。北辺部の壁溝の方向に違和感がみられるが、図示した主柱配置との位置関係から、約 4 × 5m 隅丸長方形の竪穴住居として復元する。床面中央には、地床炉と考えられる落ち込みがあり、焼土・炭化物が集中して検出された。

覆土からの出土土器 (図 515-1 ~ 5) は、弥生土器で占められるが、主柱穴 SP5014 から須恵器平瓶 (図 515-7) が出土していることから、本住居は古墳後期以降に帰属すると考えられる。詳細な時期決定に課題を残すが、地床炉を伴う点から考えて古代期に属するとは考えがたいため、概ね TK209 型式併行期の所産と推定しておきたい。

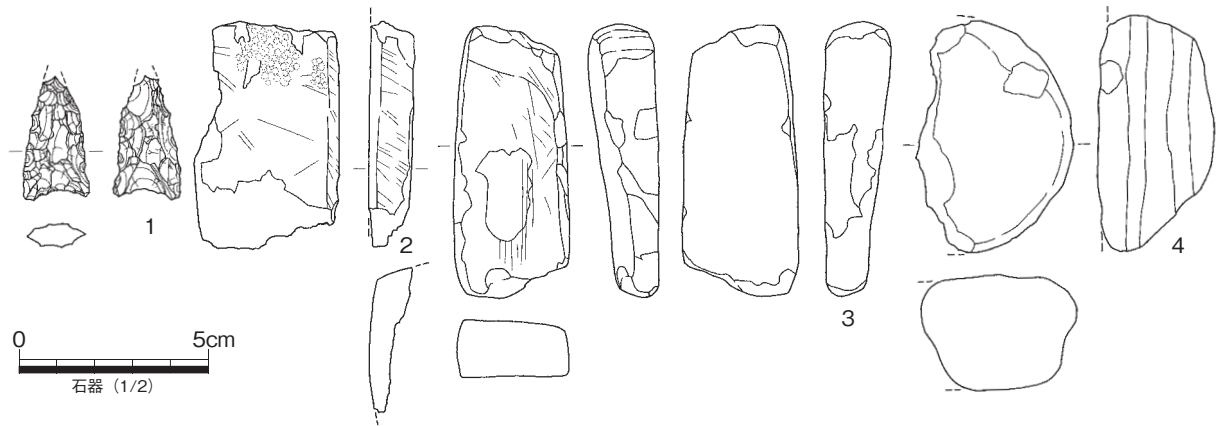
V 区 SH6003 (図 516・517)

V 区西側の中央部で検出した竪穴住居である。中世の条里型地割坪界溝 SD6001、古代の SH6001、古墳後期の SH6006 に切れ、弥生中期後半の SH6017 を切り込む。住居東辺の壁面と南辺の壁溝を確認したが、北辺と西辺を周辺遺構の切り合い関係によって失っている。図示する 4 主柱と南・東側壁面の位置関係から、一辺が約 6.7m の方形住居に復元することができる。各主柱穴は、柱材の抜き取りが行われており、柱痕が確認できる SP6015.6017 を参考にする、径 10 ~ 15cm の柱材を想定できる。また、南西隅柱の SP6012 には根石が確認された。

図 516-1 ~ 7 は主柱穴、図 517-1 ~ 25 は床面、図 517-26 ~ 30 は貼床土からの出土土器である。床面出土土器には、須恵器甕 (図 517-10.11.26) 須恵器蓋杯 (図 517-2) など TK216 型式まで遡る資料や、時期的に TK43 型式まで下る須恵器蓋杯 (図 517-4.5) がみられるなど、混在した様相を示す。ここでは、北東隅主柱 SP6018 から出土した須恵器蓋杯 (図 516-1.2) や周辺遺構との先後関係から、本住居は古墳後期の TK43 型式併行期に帰属するものと考えておきたい。図 516-8.11 はガラス小玉、図 516-9.10 は滑石製白玉である。



図 521 V 区 SH6007 平・断面・出土遺物

V 区 SH6005 (図 518)

V 区西部で検出した竪穴住居であり、SH6001.6004.6006.T 区 SH1009 に切られる。周辺遺構との先後関係や攪乱坑の影響で、住居北西部の壁面のみの確認となるが、図示した 4 基の主柱穴との位置関係から、一辺が約 5m の方形住居に復元できる。壁溝は、幅約 0.5m を測りもので、通有の住居と比較して広いものである。また、竈の敷設については、判断する材料に乏しい。

図 518-1 ~ 4.13.14 は床面、図 518-5 ~ 12 は主柱穴からの出土土器である。床面出土の須恵器蓋杯 (図 518-1) の形態や SH1009 との先後関係を考慮すると、本住居は TK23 型式併行期に帰属すると考えられる。時期的にみて、滑石製白玉 (図 518-13.14) は、共伴遺物とみてよいだろう。

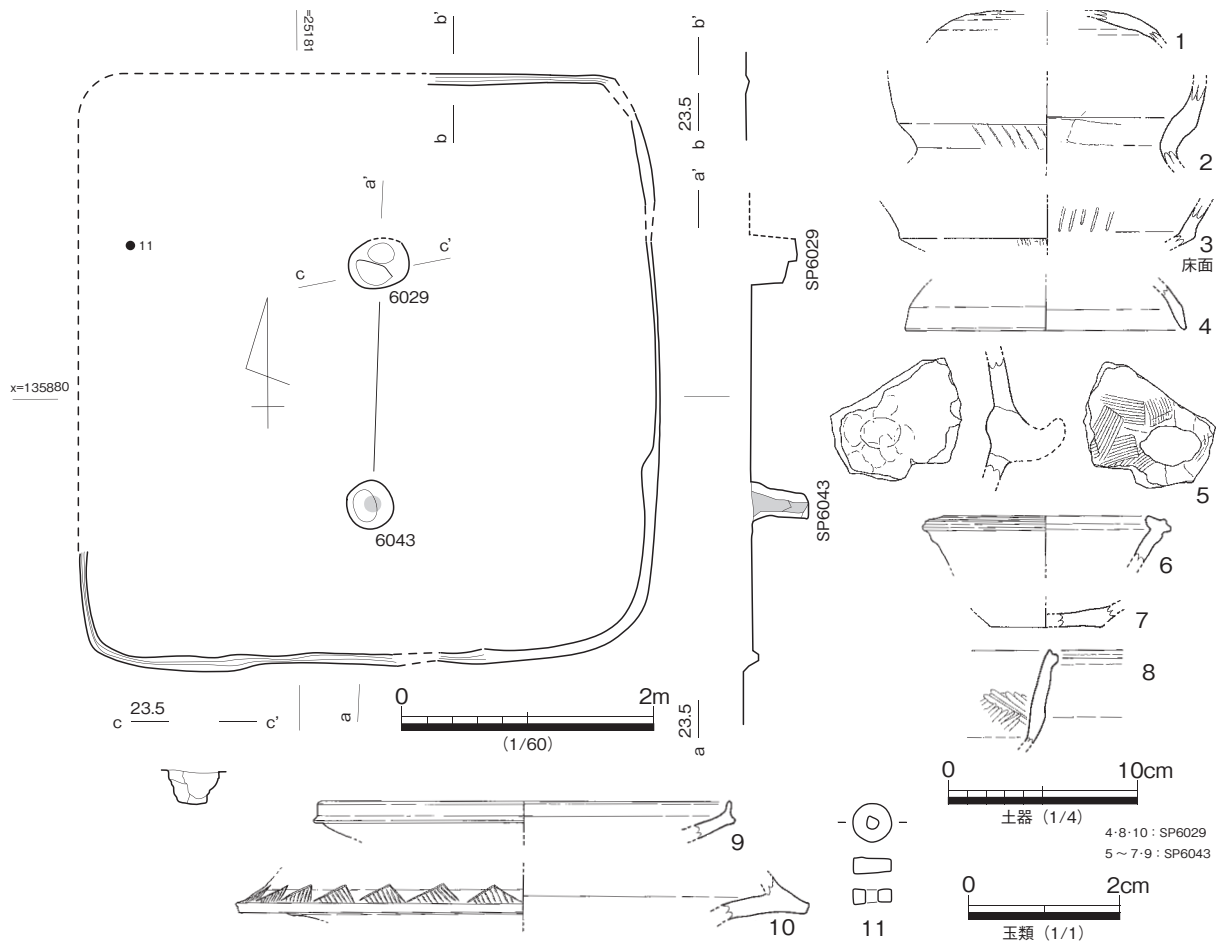
V 区 SH6006 (図 519・520)

V 区西部で検出した竪穴住居であり、住居北部を中世の条里型地割坪界溝 SD6001、同古代の SD6002 に切れ、住居南部で古墳後期の SH6003.6005 を切り込む。北部の形状は不明ながら、残存部から推測して一辺が約 5.3m の方形住居に復元できる。主柱穴は 4 基と推定されるが、後世の遺構との切り合い関係によって、北西隅柱と南東隅柱のみが残存する。住居南東部では、貼床下位において壁溝とは別の床土敷設に伴う地形に伴う幅が広い溝が見られる。

図 519-1 ~ 12 は覆土、図 519-13 ~ 20 は床面・壁溝から出土した資料である。覆土から出土した須恵



図 522 V 区 SH6008 平・断面・出土遺物

基であり、本遺跡における古墳時代の住居の中では希少な事例となる。SH6003 に削平された結果、壁面は約 10cm しか残存していないが、幅が狭い壁溝が部分的に検出された。

図 521-1～3 は床面、図 521-4～10 は主柱穴出土遺物である。主柱穴 SP6029 出土の須恵器蓋杯（図 521-4）の形態から、本住居は TK43 型式併行期に帰属すると考えられ、上位に存在する SH6003 との顕著な時間差は認められない。

V 区 SH6008 (図 522)

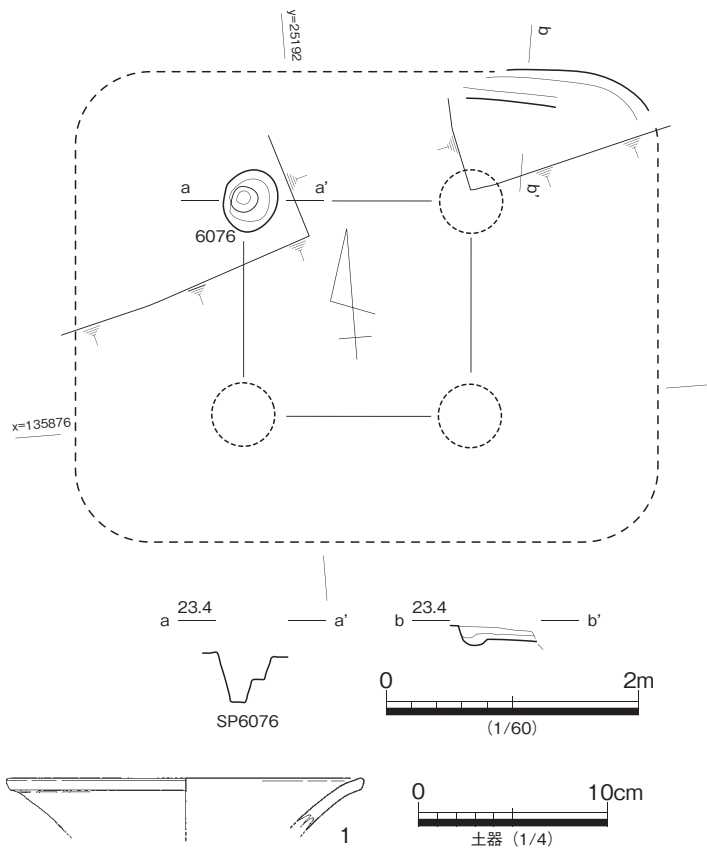
V 区東部で検出した竪穴住居である。北東隅部とみられる壁溝が T 区側へ伸びるが、T 区側での確認は行えていない。SP6076 を北西隅の主柱として 4 主柱を想定すれば、一辺が約 4m の小形方形住居となる。

床面から古墳前期の土師器広口壺（図 522-1）が出土しているが、主柱穴 SP6076 の出土遺物には須恵器蓋杯小片が含まれている。いずれも時期決定に耐えられるものではないが、周辺遺構の状況から判断して、本住居は古墳後期に帰属するものと推定しておきたい。

V 区 SH6009 (図 523)

V 区西部で確認した竪穴住居である。住居北部を中世の条里型地割坪界溝 SD6001 によって掘り込まれ、古墳後期の SH6003 を切る。壁面と壁溝は、東辺部のみで確認可能であったが、図示した主柱穴と

器長頸壺（図 519-5）平瓶（図 519-6）を除き、他の資料は、TK23 型式から TK43 型式までの資料を含んでいる。TK43 型式併行期とみられる SH6003 を掘り込む点を考慮すれば、須恵器蓋杯（図 519-4）土師器甕（図 519-18）の形態から、本住居は TK43 型式から TK209 型式併行期に帰属するものと考えておきたい。

図 520-2 は結晶片岩製の柱状片刃石斧片、図 520-3 は流紋岩製の手持砥石である。図 520-4 は砂岩製の有溝石錘であるが、床面から出土しているものの、本住居に伴うものかどうかの判断は難しい。

V 区 SH6007 (図 521)

V 区西部の SH6003 の下層で検出した竪穴住居である。SH6003 の貼床土を除去すると、4.7 × 4.5m の隅丸長方形のプランが検出された。主柱穴は 2



図 523 V区 SH6009 平・断面・出土遺物

の位置関係を考慮すると、一辺が約7mの大形方形住居に復元できる。

図 523-1～7は床面、図 523-8は支柱穴 SP6057からの出土資料である。床面出土の須恵器蓋杯（図 522-2）の形態から、本住居の帰属時期を TK10 型式併行期に推定しておきたい。

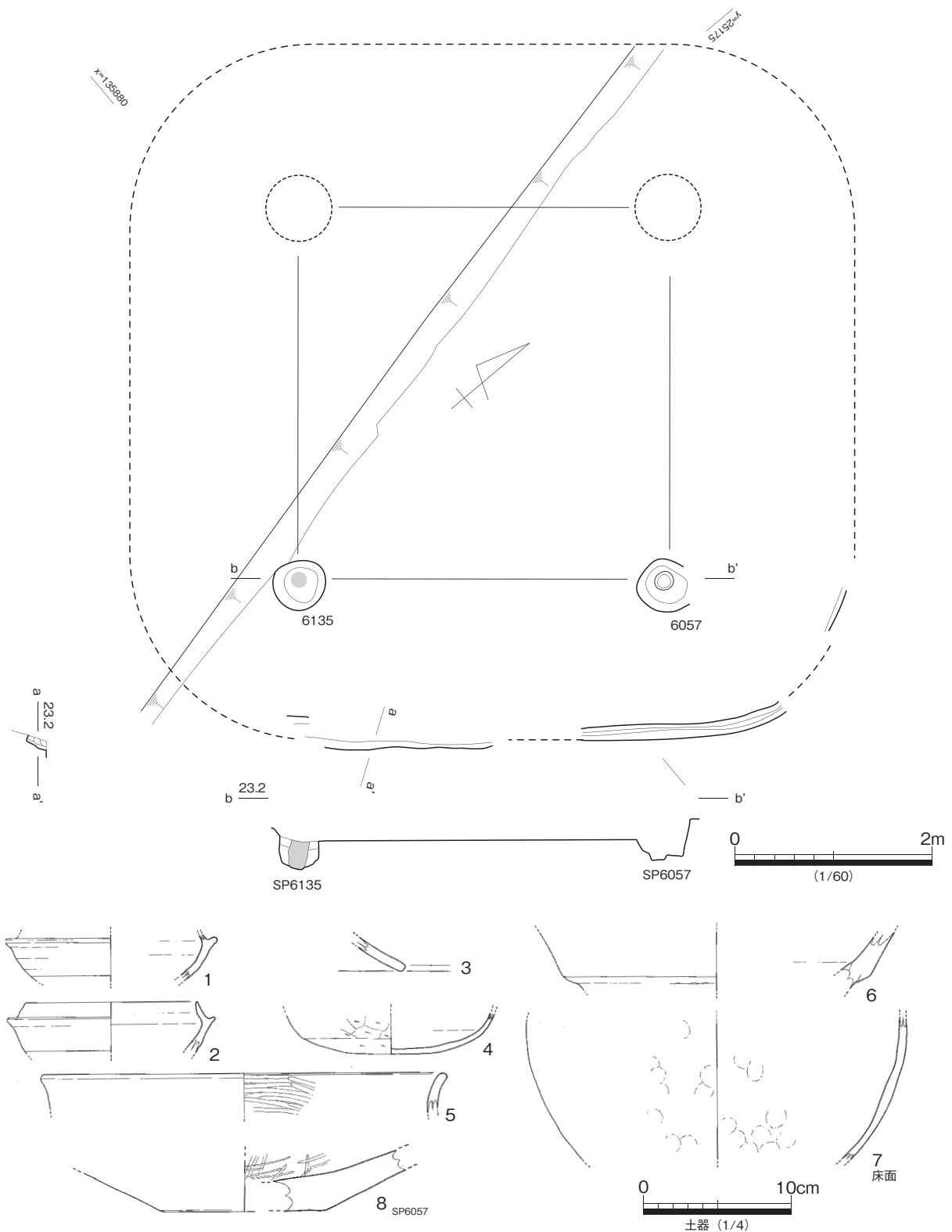

図 524 V区 SH6010 平・断面・出土遺物



図 525 V区 SH6015 平・断面・出土遺物

V区 SH6010 (図 524)

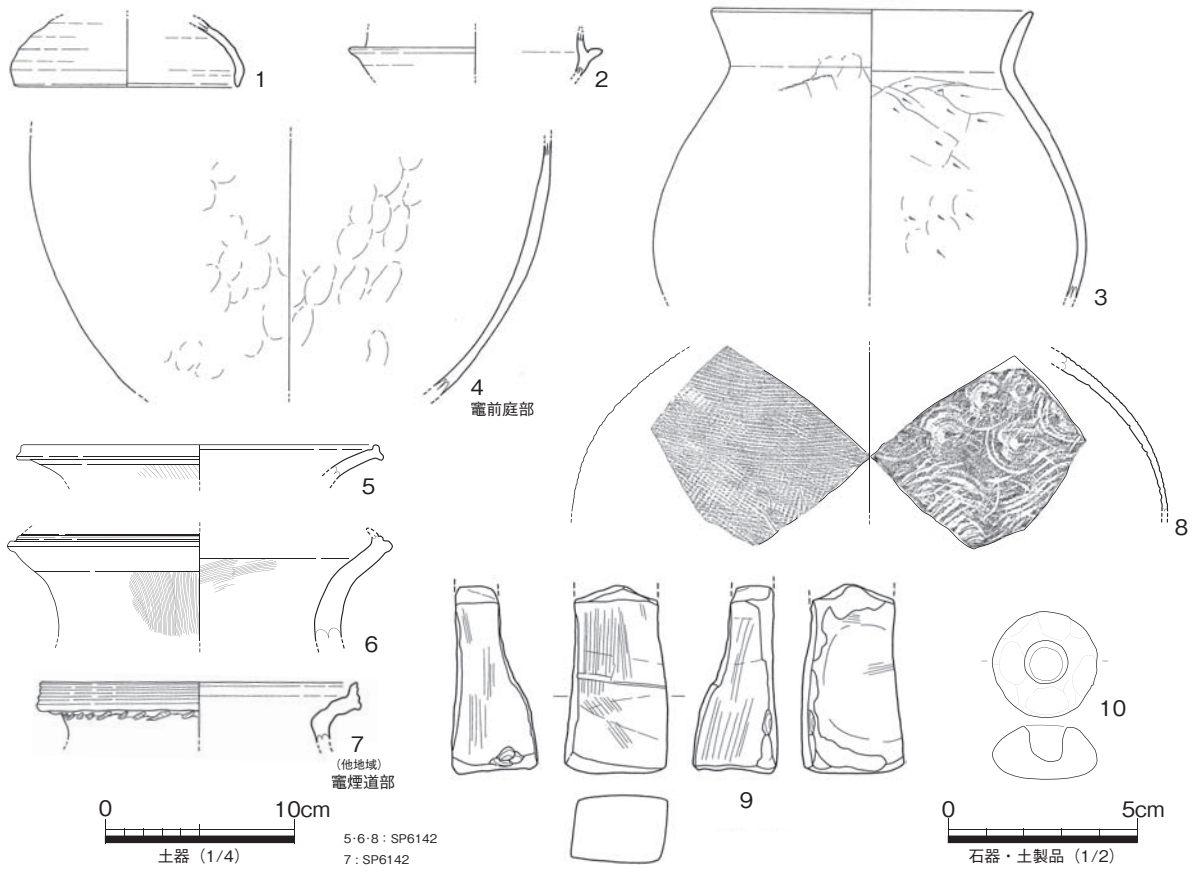
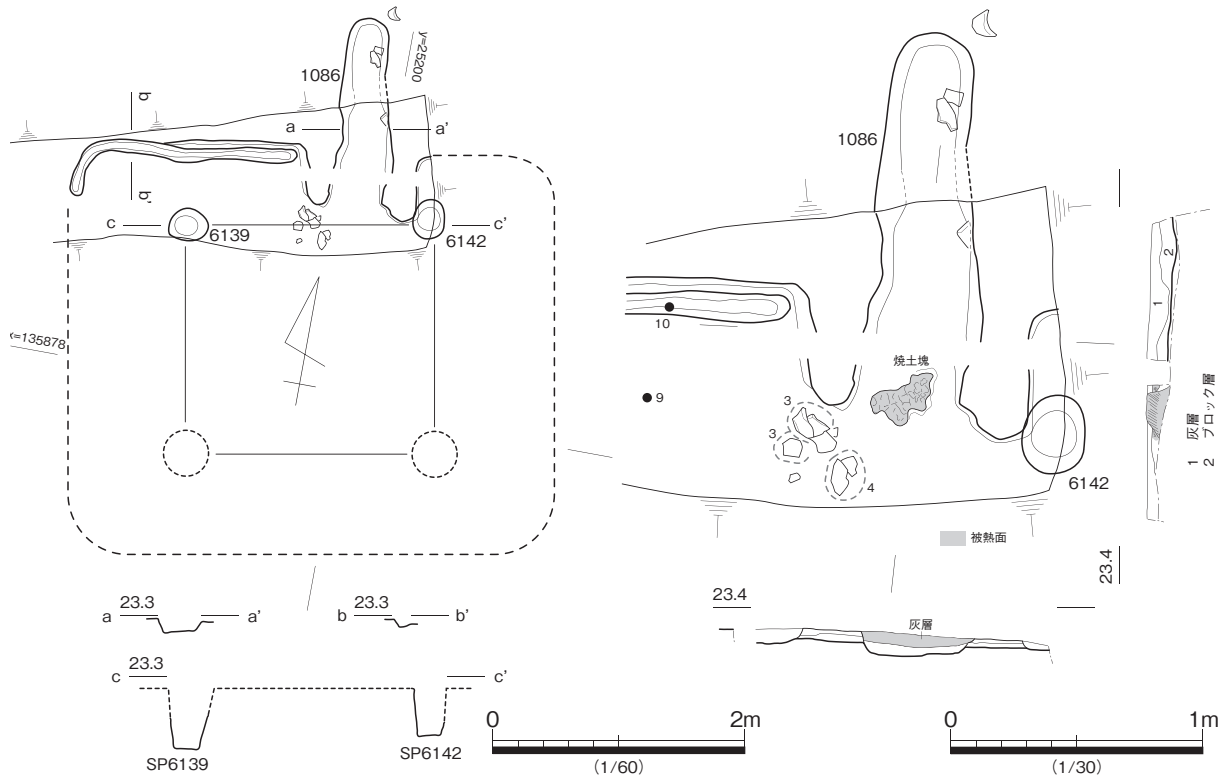
V区北東隅部とT区に跨って検出した竪穴住居である。竈を中心とした住居北辺部を検出したのみであり、大半を攪乱坑によって滅失する。支柱穴北西隅柱をSP6139、北東隅柱をSP6142と推定しているが、後者は竈袖部に近接していることから、除外して捉えるべきかもしれない。

竈は、燃焼部から北へ伸びる煙道部が残存しており、置土による袖部が確認できる。現状での袖部高は約10cmであり、上部の大半が削平されている。燃焼部から煙道部にかけての床面はほぼ平坦であり、奥壁を介さずに接続しており、本遺跡の7世紀以降にみられる煙道部と共通している。燃焼部床面の上位には、炭化物・焼土塊を含む機能時の堆積層が確認でき、焚口には崩落した天井部と見られるやや大振りの焼土塊がまとまった状態で出土した。また、西側袖部前面には、土師器甕(図524-3.4)が、

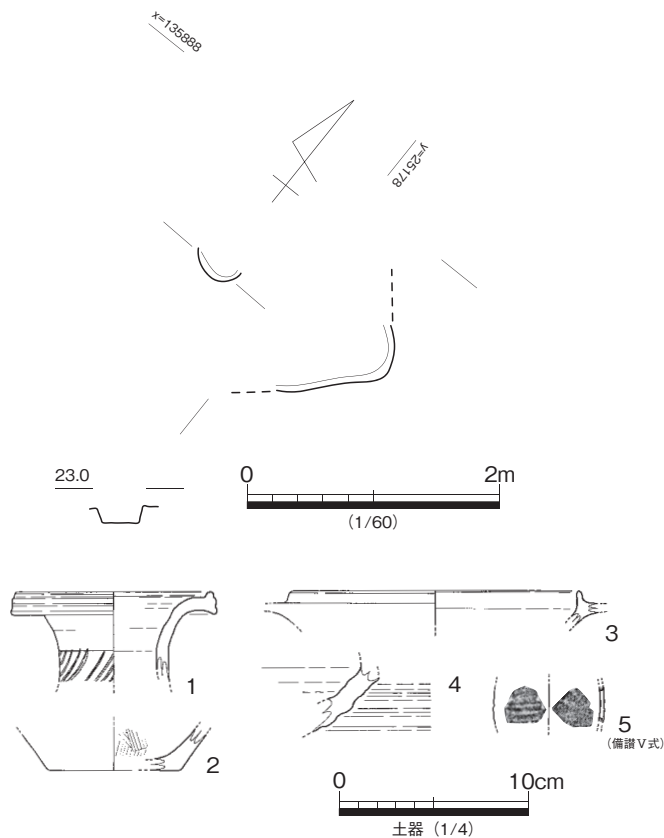

図 526 V区 SH6021 平・断面・出土遺物



図 527 W 区 SH4001 平・断面・出土遺物

煙道部奥には土師器甕がまとまって廃棄されていた。

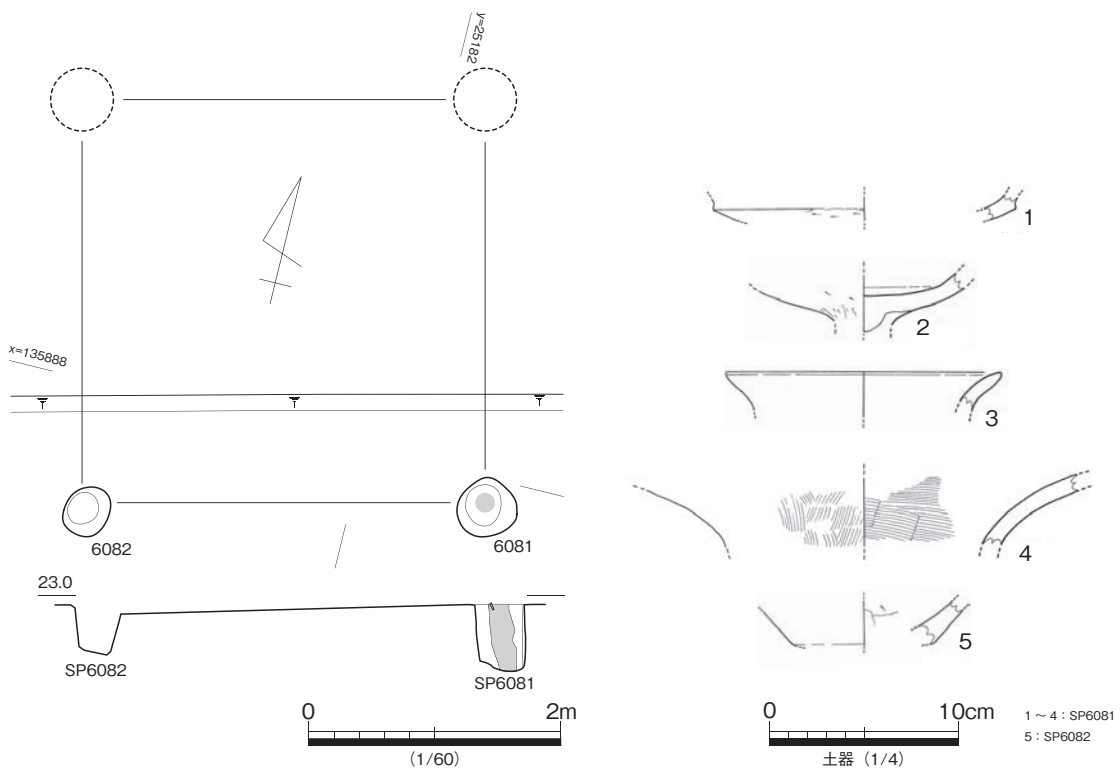
竈前庭部付近の床面から出土した須恵器蓋杯 (図 524-1) の形態から、本住居は TK209 型式併行期の所産と考える。図 524-10 は窪みをもつ円盤状の土製品であり、機能は不明である。

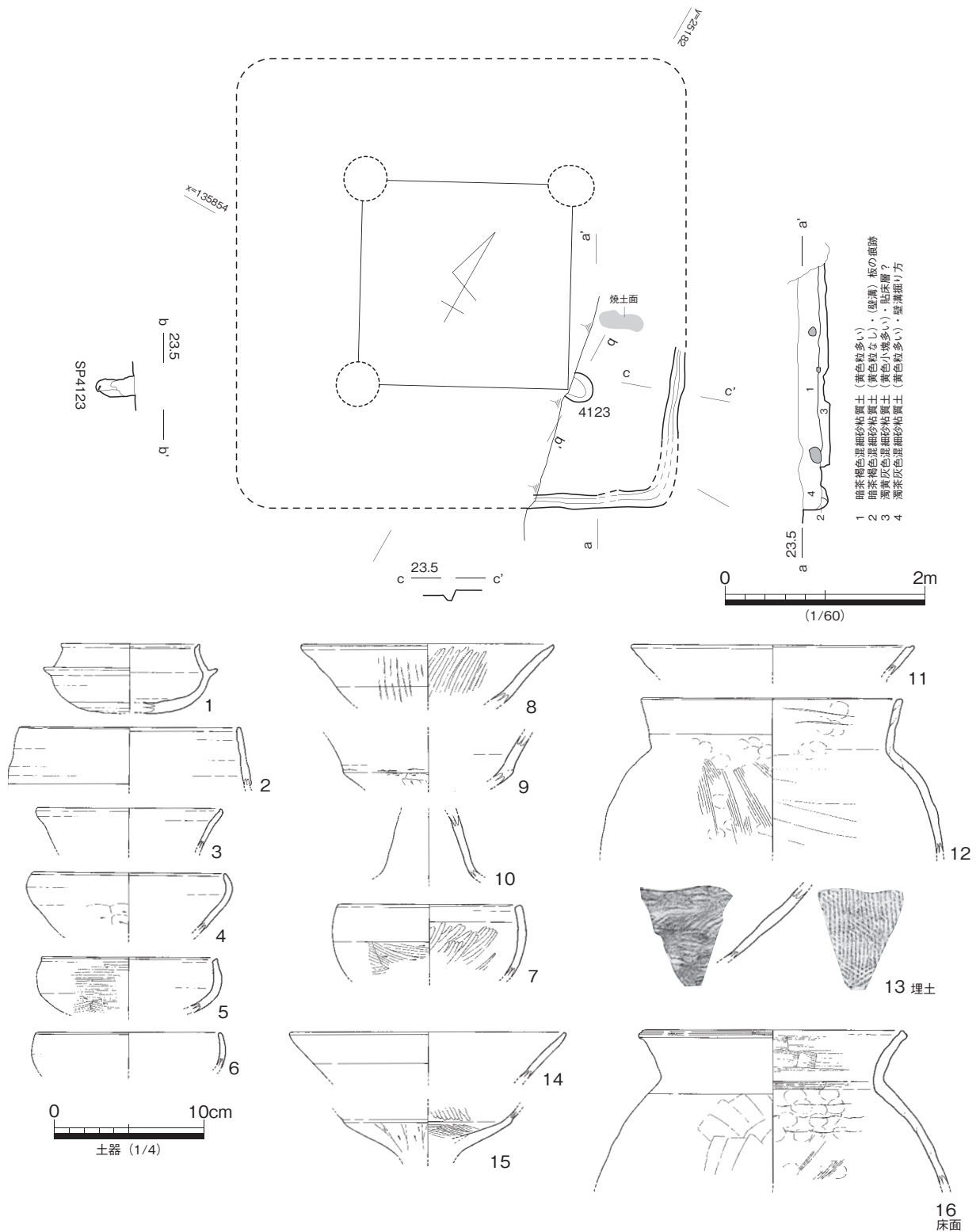

図 528 W区 SH4004 平・断面・出土遺物

調査において調査区北壁面で竪穴住居の埋没土の一部を確認していることから、報告書作成時に主柱穴を想定した。調査範囲外を含めて4主柱を復元しておくが、妥当性及び詳細は28次調査の報告に譲りたい。

主柱穴 SP6081 から出土した土師器高杯（図 526-1.2）や土師器甕（図 526-3）の形態から、本住居は古墳中期末から後期前葉に位置付けられる可能性が高い。

W区 SH4001（図 527）

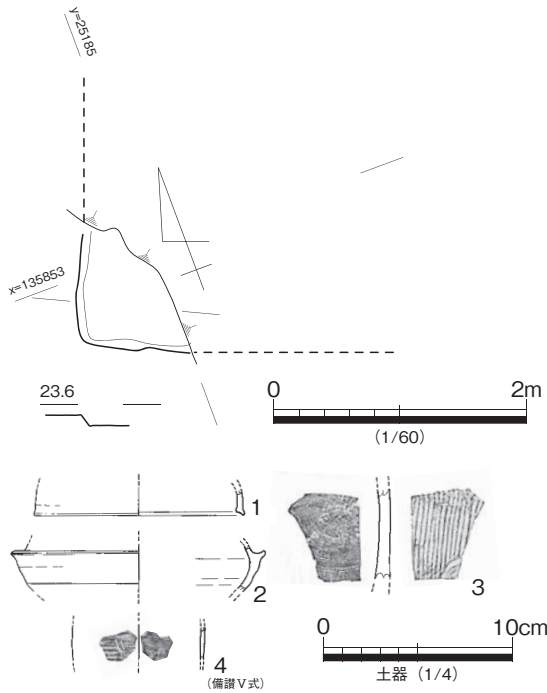
W区北西隅で検出した竪穴住居である。住居南東隅部を検出したにすぎず、大部分が27次調査区に含まれる。位置関係から SP4123 を南東隅の主柱穴として提示し、今後に備えておきたい。

図 527-1～13 は覆土、図 527-14～16 は床面からの出土遺物である。覆土出土の須恵器鉢（図 527-2）は7世紀後半に下る資料とみられるが、須恵器蓋杯（図 527-1）や土師器甕（図 527-16）の特徴からみて、本住居は TK47 型式併行期に帰属すると判断しておきたい。

W区 SH4004（図 528）

W区西部で検出した竪穴住居である。住居南西隅部を検出したにすぎず、大部分を攪乱坑で滅失する。壁溝が確認できないなど材料不足は否めないが、貼床土と考えられる土層や平面形から竪穴住居として報告する。

図 528-1～4 は出土遺物である。須恵器蓋杯（図 528-1.2）は概ね TK47 型式併行期と推定される資料である。薄手コップ型の製塩土器（図 528-4）は備讃V式に比定されるものであり、須恵器蓋杯の年代観とも符合しており、本住居に伴う資料と考えてよいだろう。

V区 SH6015（図 525）

V区北西部で検出した竪穴住居である。大半が28次調査地となり、上面を中世の条里型地割坪界溝である SD6001 によって削平されるなど遺存状況は極めて悪く、住居南東隅の一部を検出したに過ぎない。

出土遺物は、弥生時代中期後半の土器が見立つが、備讃V式の薄手コップ形の製塩土器の小片（図 525-5）が見られることから、古墳時代後期前葉頃の所産と推定されるが、時間的な位置付けは今後の報告に委ねる部分が多い。

V区 SH6021（図 526）

V区北西部で検出した竪穴住居である。中世の条里型地割坪界溝である SD6001 と攪乱坑によって大きく削平を受けていたが、現地



図 529 W 区 SH4007 平・断面・出土遺物

W 区 SH4001 (図 527)

W 区北西隅で検出した竪穴住居である。住居南東隅部を検出したにすぎず、大部分が 27 次調査区に含まれる。位置関係から SP4123 を南東隅の支柱穴として提示し、今後に備えておきたい。図 527-1～13 は覆土、図 527-14～16 は床面からの出土遺物である。覆土出土の須恵器鉢 (図 527-2) は 7 世紀後半に下る資料とみられるが、須恵器蓋杯 (図 527-1) や土師器甕 (図 527-16) の特徴からみて、本住居は TK47 型式併行期に帰属すると判断しておきたい。

W 区 SH4004 (図 528)

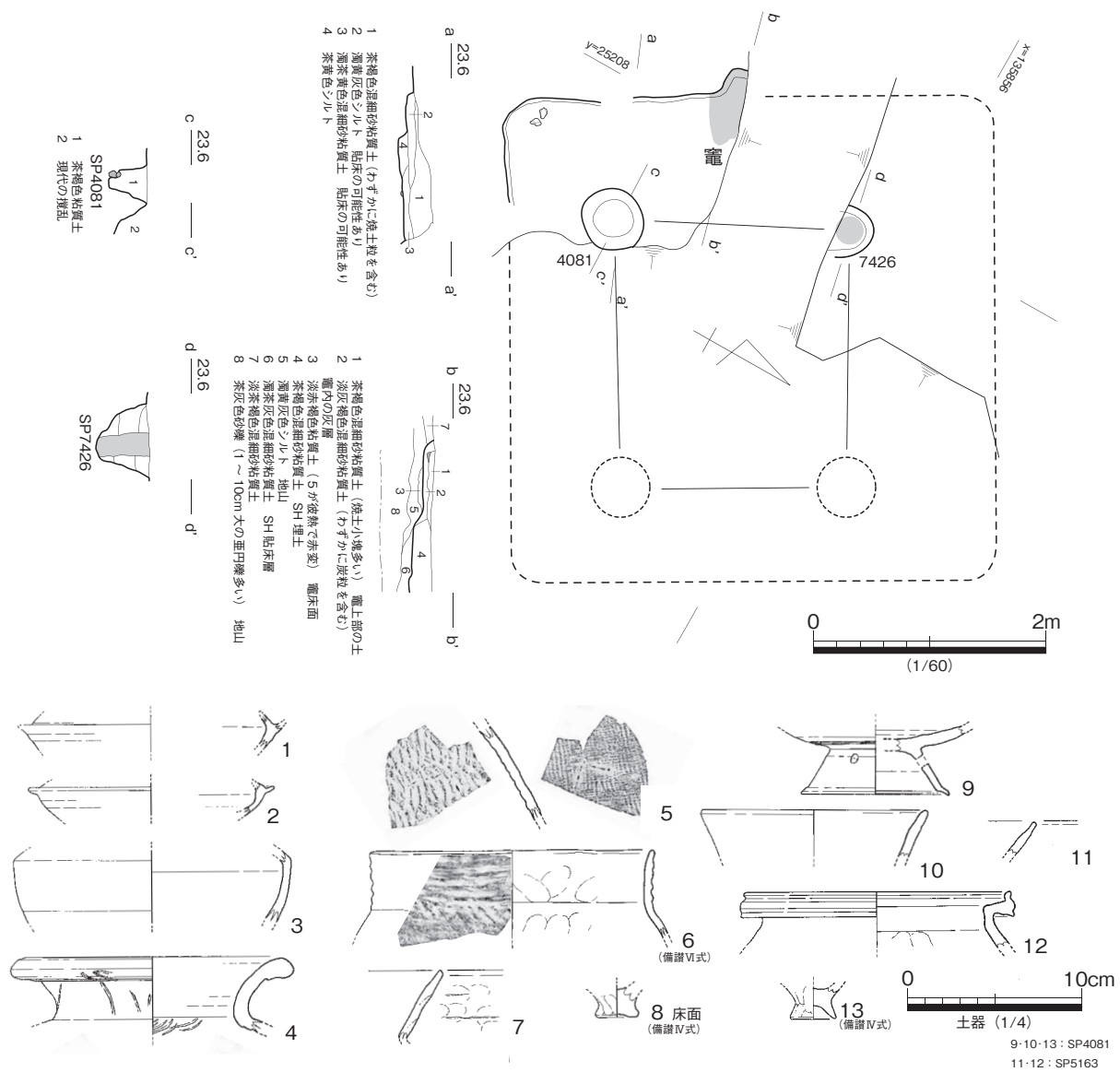
W 区西部で検出した竪穴住居である。住居南西隅部を検出したにすぎず、大部分を攪乱坑で滅失する。壁溝が確認できないなど材料不足は否めないが、貼床土と考えられる土層や平面形から竪穴住居として報告する。図 528-1～4 は出土遺物である。須恵器蓋杯 (図 528-1.2) は概ね TK47 型式併行期と推定さ



図 530 Z区 SH7002 平・断面・出土遺物

れる資料である。薄手コップ型の製塩土器（図 528-4）は備讃V式に比定されるものであり、須恵器蓋杯の年代観とも符合しており、本住居に伴う資料と考えてよいだろう。

W区 SH4007（図 529）

W区東端で検出した竪穴住居であり、古墳中期のN区SH7002を掘り込む。南西部の床面を中心に検出しているが、推定した4主柱の配置から、一辺が約4mの小型方形住居として復元しておく。住居西辺の中央部に竈が敷設されている。竈は、燃焼部から煙道部の一部が残存しており、北半分は攪乱坑で滅失する。袖部の検出は行えていない。燃焼部から煙道部は、高さ10cmほどの段差をもって接続しており、燃焼部奥では崩落した天井部とみられる焼土塊が多く見られた。

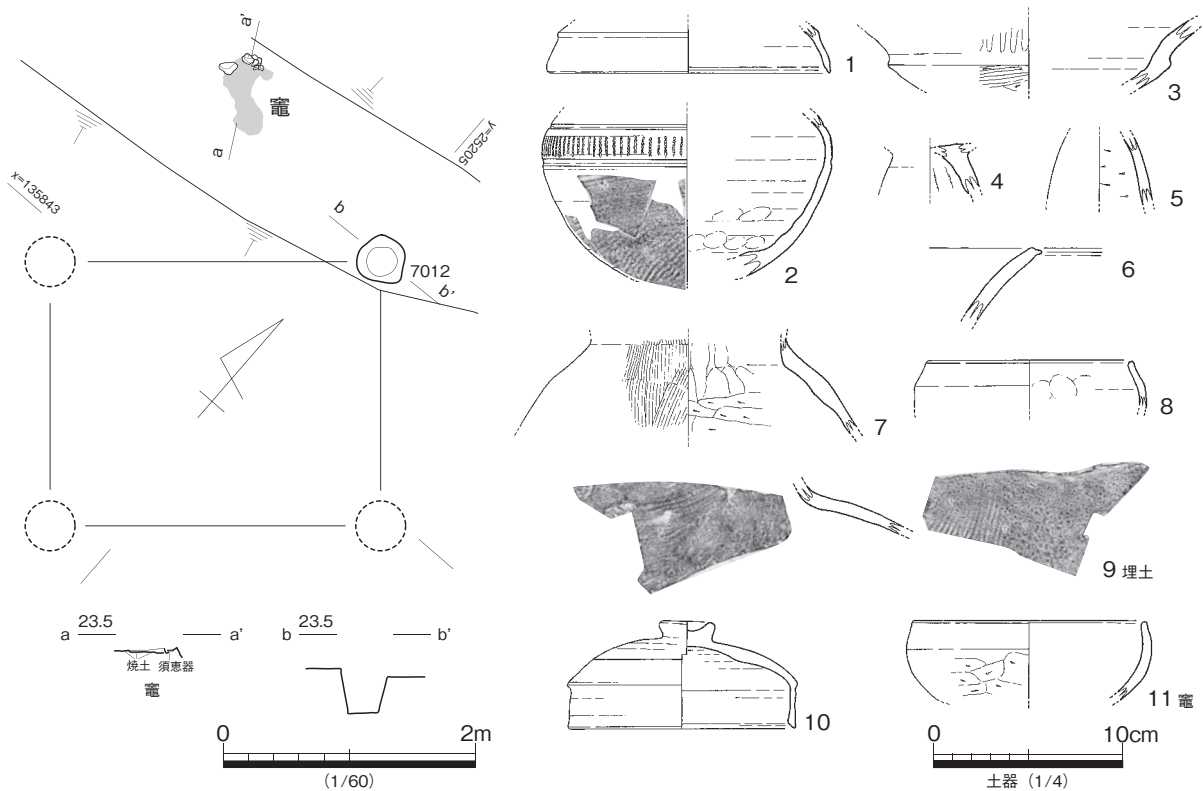
図 529-1～8は床面、図 529-9～13は主柱穴からの出土資料である。床面から出土した須恵器蓋杯（図 529-1.2）や肩の張る須恵器平瓶（図 529-3）、主柱穴 SP4081 から出土した須恵器高杯（図 529-9）の形態からみて、本住居はTK209型式併行期に帰属するものと考えておきたい。図 529-6は備讃VI式に比定される製塩土器であり、口縁部外面に平行タタキがみられる。脚台式末期の備讃IV式新段階に比定される製塩土器（図 529-8.13）は、須恵器との年代が離れすぎており、混入品と考えられる。

Z区 SH7002（図 530）

Z区北部で検出した竪穴住居である。本遺構周辺はⅢ層が厚く堆積し遺構検出が難航し、壁面の検出を行うことができなかった。資料提示は、床面と竈の一部にとどまらざるを得ない。主柱穴として提示



図 531 Z区 SH7004・SH7007 平・断面・出土遺物



図 532 Z 区 SH7005 平・断面・出土遺物 (1)

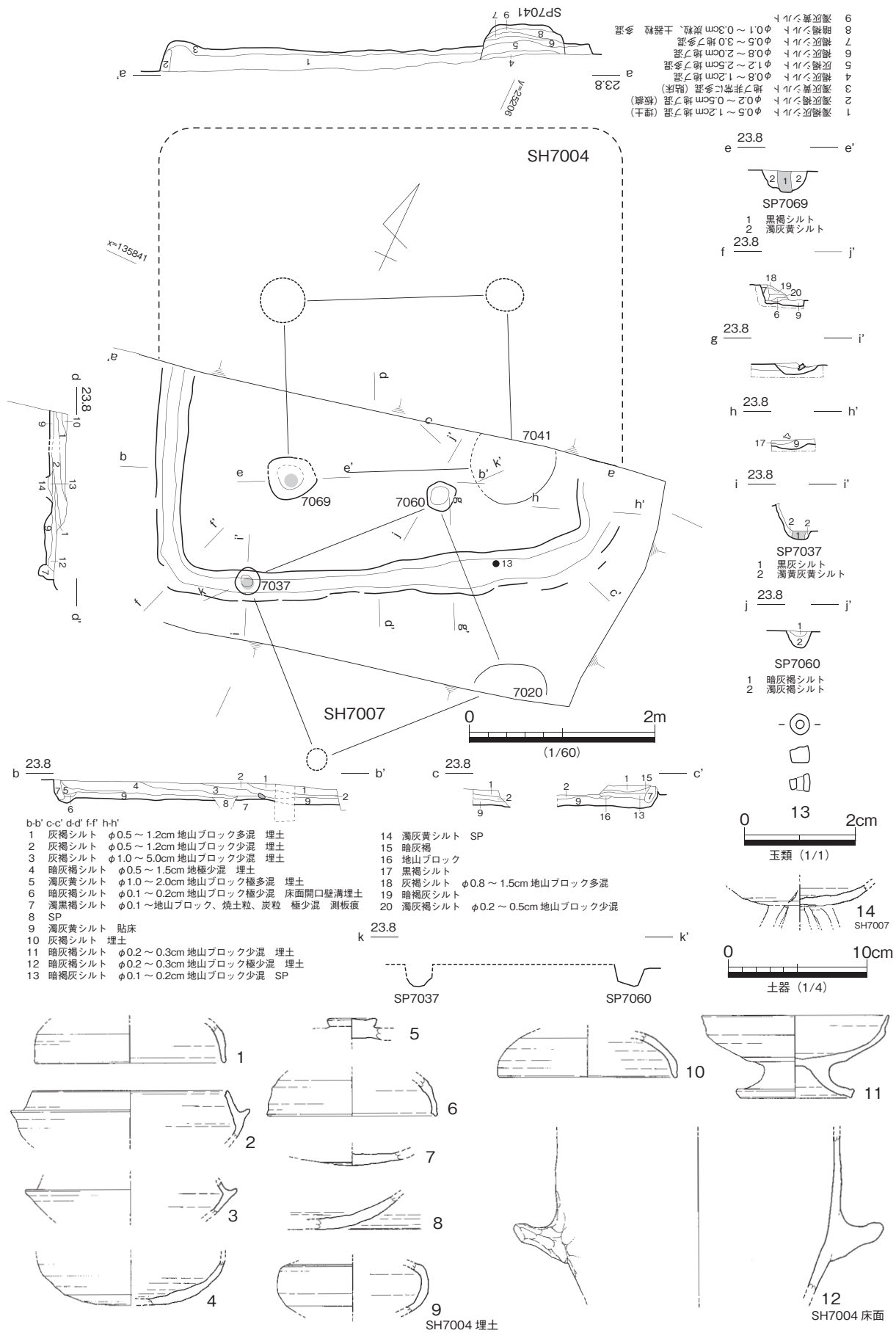

図 533 Z区 SH7005 出土遺物 (2)

する SP7012 は、竈を中心に推定したものであり、全体で 4 主柱の柱構造となる可能性が高いと考えられる。

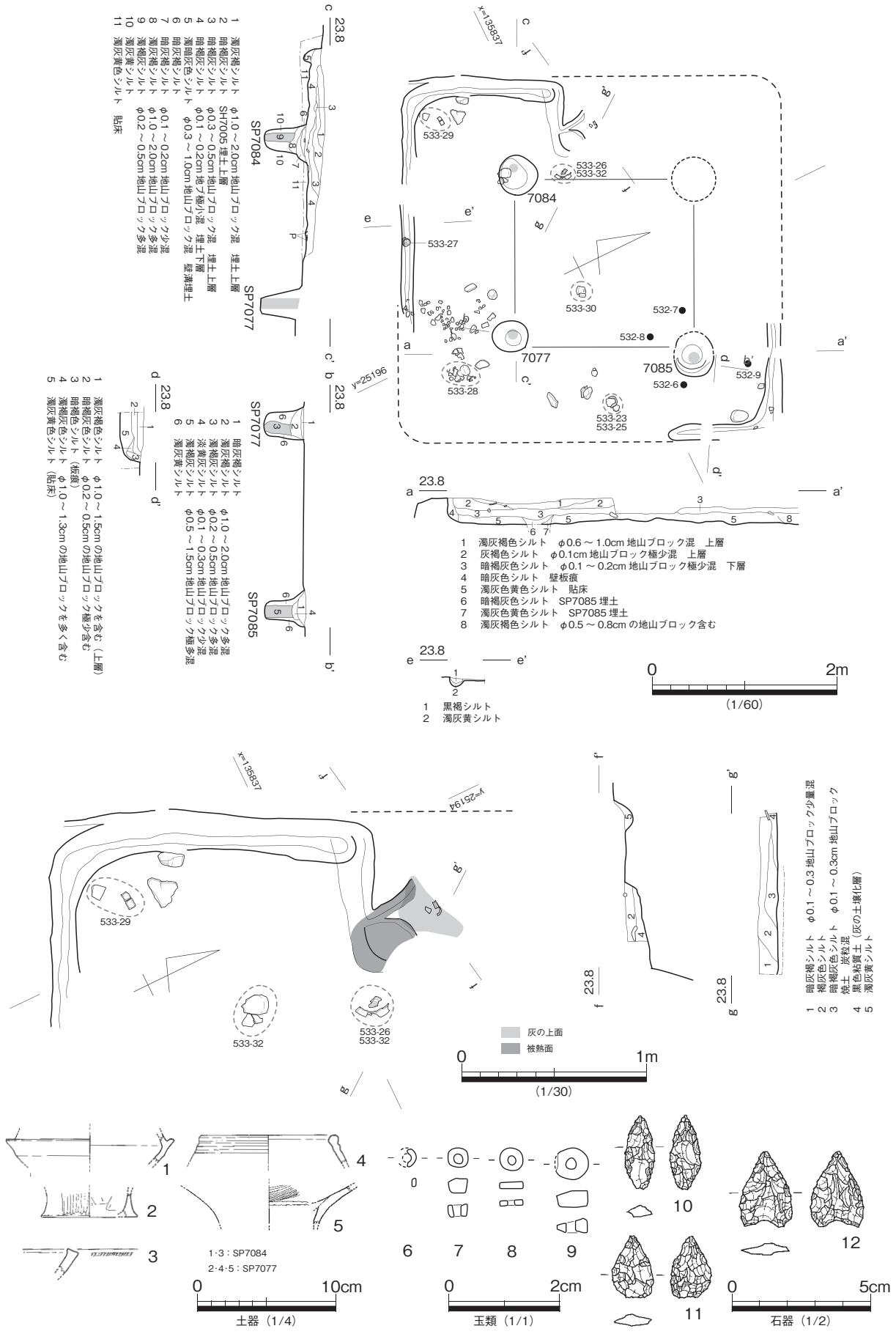
竈は、燃焼部床面に相当する焼土面は、長軸約 0.5m 短軸約 0.3m の範囲に認められ、北西部に支脚と考えられる拳大の砂岩礫に伴い須恵器高杯蓋 (図 530-10)・土師器杯 (図 530-11) が出土した。

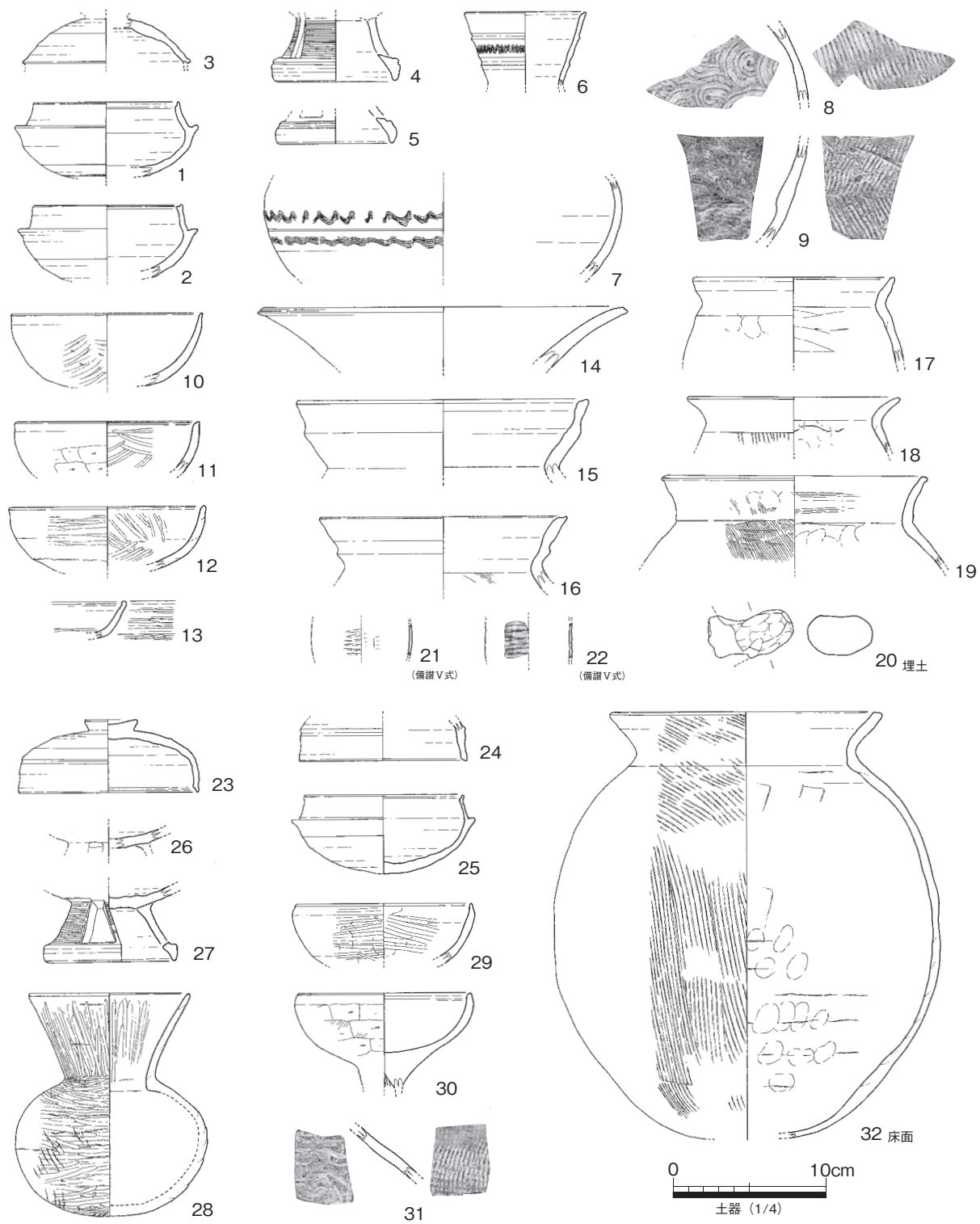

図 535 Z 区 SH7008・SH7009 平・断面・出土遺物

出土遺物には、北西隅の主柱穴 SP7037 から出土した須恵器高杯（図 531-14）があり、本住居は TK47 型式併行期に帰属するものと推定しておきたい。

Z 区 SH7005 (図 532・533)

Z 区南西部で検出した竪穴住居である。弥生中期後半期の SD7001.SK7003 を切り込み、古墳時代後期の SH7012 に掘り込まれる。住居北西隅と南東隅を攪乱坑によって滅失するが、図示する 4 主柱を配置する一辺が約 4m の方形住居と考えられる。壁面は約 0.3m 残存しており、壁材痕が明瞭にみられる。貼床土は、約 15cm の層厚で全域に施されており、微細な炭化物をやや多く含む。

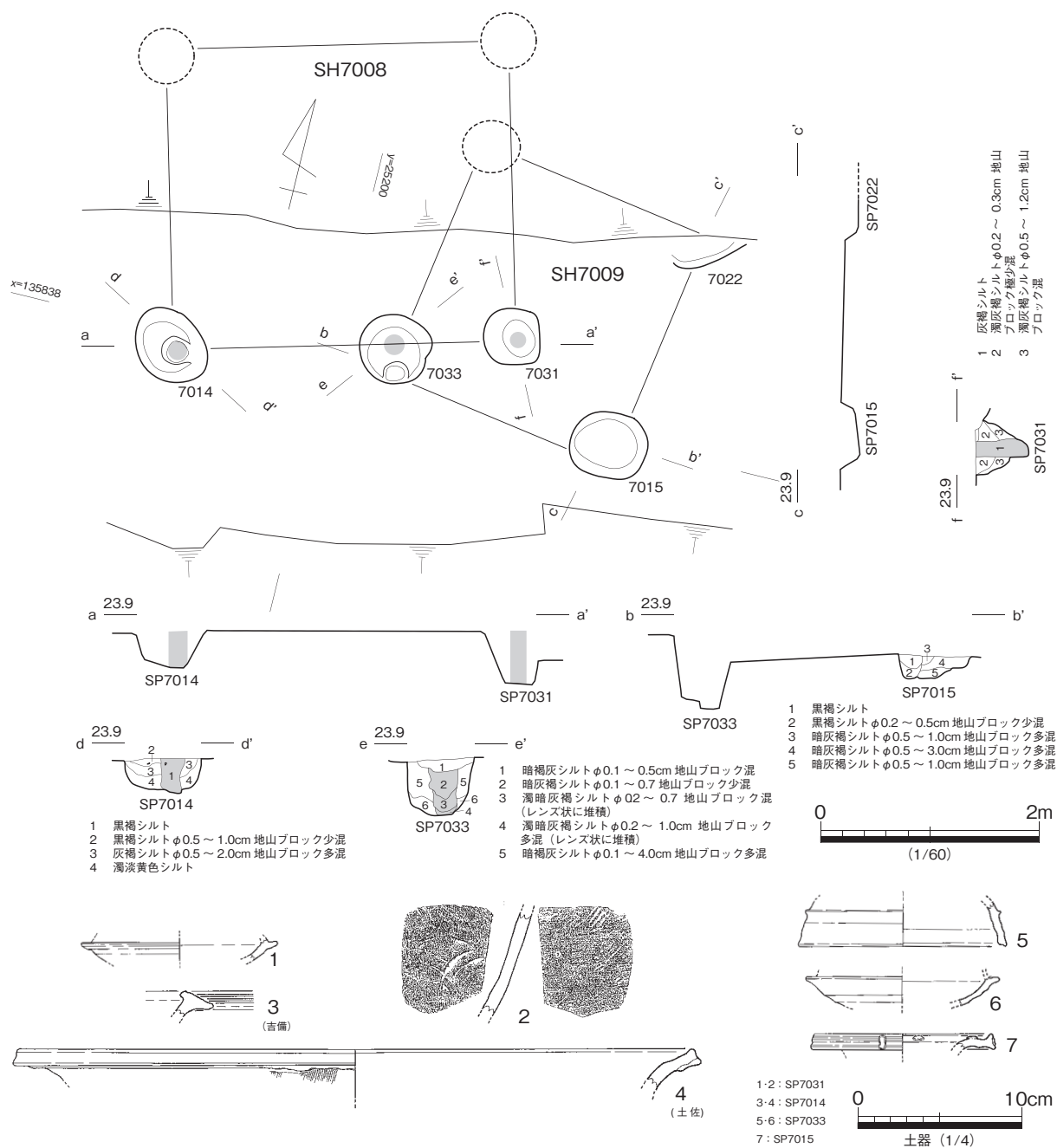

図 536 Z 区 SH7013 平・断面・出土遺物

住居西辺部中央には竈が敷設されている。竈は燃焼部のみ残存しており、前庭部と燃焼部北側の袖部は、上位からの柱穴によって失う。南側の袖部は、黄色粘土の微細ブロックを多く含むシルトから成る置土によって構築されており、内側及び燃焼部床面が被熱により硬化している。床面には、南西部を中心に須恵器・土師器などがまとまって廃棄されていた。

図 532-1~5 は主柱穴、図 533-1~22 は覆土、図 533-23~32 は床面からの出土した土器群である。覆土出土の土師器杯（図 533-13）は、8 世紀代に下る資料であるが、それ以外の須恵器・土師器は TK47 型式比定され、本住居の廃絶時期を示す資料と考える。図 533-21.22 は薄手コップ形の製塩土器であり、備讃 V 式に比定される。床面出土の土師器椀形高杯（図 533-30）は杯部と脚部の接合部分が肉厚となるもので、当該期の特徴を良好に表している。滑石製白玉（図 532-6~9）は全て覆土中から出土しているが、時期的にみて混入品の可能性が高い。

Z 区 SH7006 (図 534)

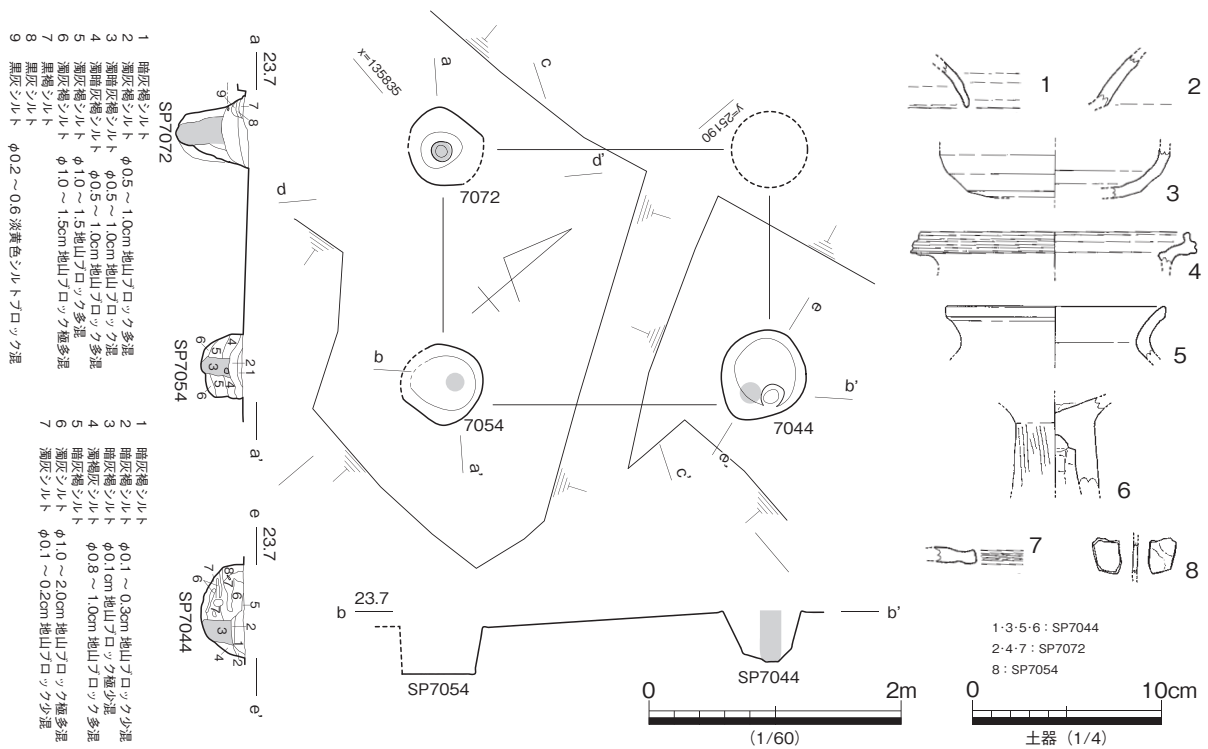
Z 区南西部で検出した竪穴住居である。現地調査で部分的に残存する覆土と貼床土を確認し、報告書作成段階で主柱穴を推定して復元した建物である。古墳時代後期の SH7013 に切られ、弥生中期の SK7002.7005 を切る。

図 534-1~4 は覆土から、図 534-5~9 は主柱穴から出土した資料である。主柱穴 SP7038 から出土した須恵器杯（図 534-6）は、7 世紀後半代に下る可能性があるものの、須恵器蓋杯（図 534-1~3.5）高杯脚（図 534-8）などの特徴から、本住居は古墳後期前葉の TK47 型式併行期に帰属するものと考えたい。



図 537 I -2 区 SH2001 平・断面



図 538 I -2 区 SH2001 竈平・断面・出土遺物

Z 区 SH7008 (図 535)

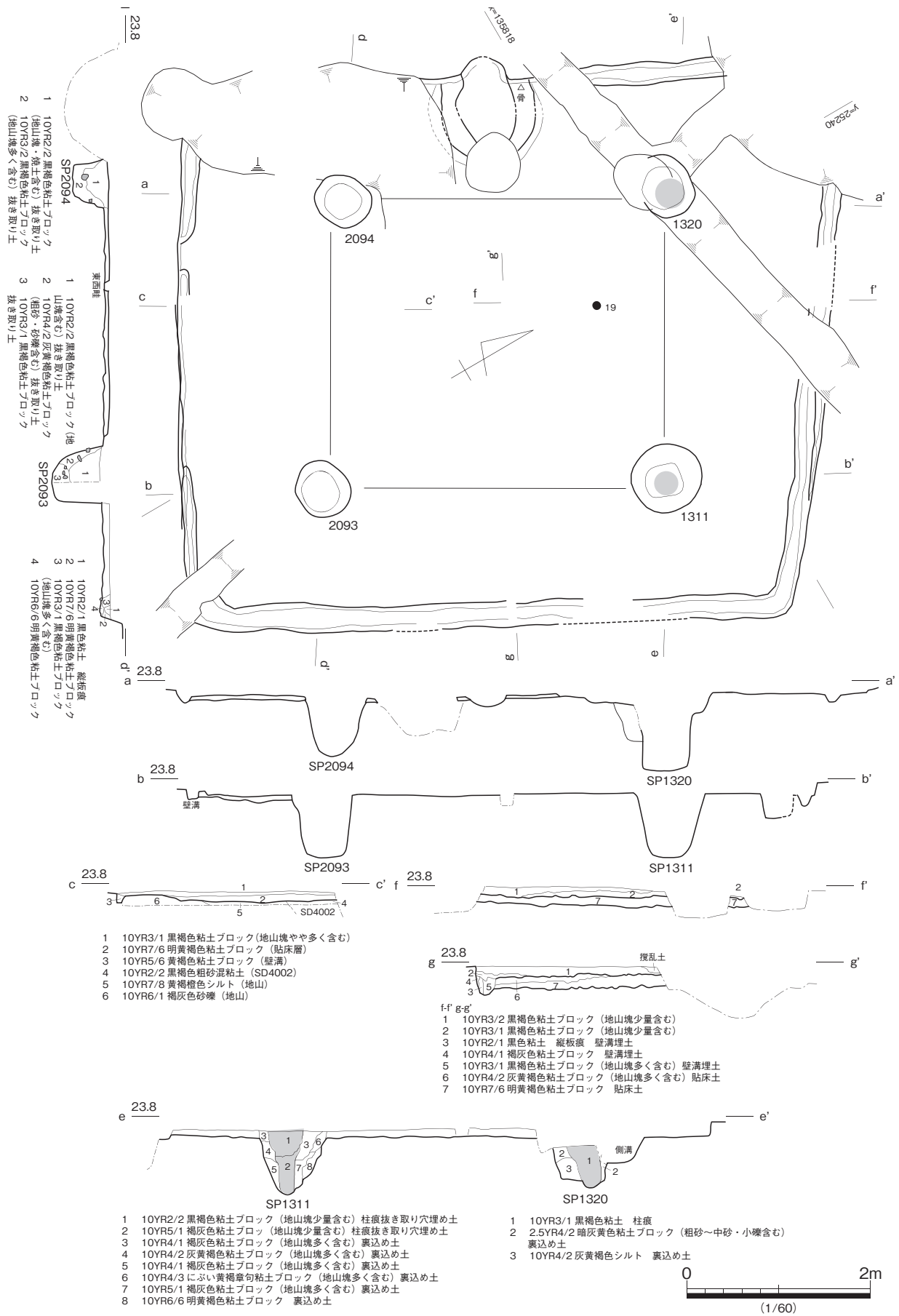
Z 区南部で検出した竪穴住居である。住居覆土は確認できていないが、明瞭な立柱痕跡が認められる柱穴が分布することから、報告書作成段階で推定した建物である。

図 535-1 ~ 4 は支柱穴からの出土遺物である。須恵器蓋杯 (図 535-1) 甕胴部片 (図 535-2) は 5 世紀

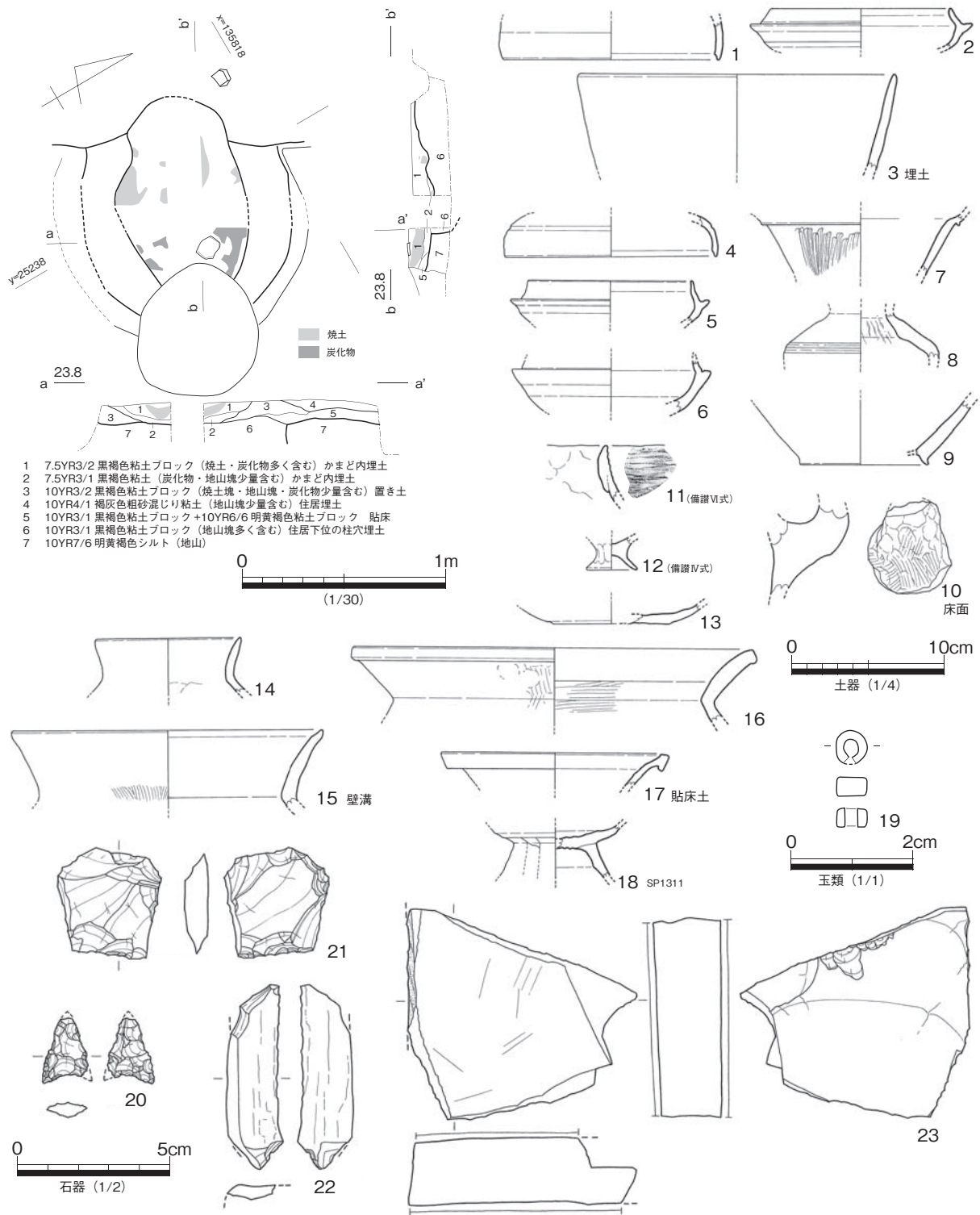

図 539 I -2 区 SH2003 平・断面・出土遺物

代に遡る資料とみられるが、住居方位や主柱穴の埋没土が隣接する SH7004 に類似する点を重視し、本住居は TK209 型式併行期に位置付けられるものと考えておく。SP7014 から出土した混入品と考えられる弥生土器の甕 (図 535-4) は口縁部外面に粘土帯を貼り付ける特徴をもち、土佐地域からの搬入・模倣土器と考えられる。

Z 区 SH7009 (図 535)

Z 区南部で検出した竪穴住居である。SH7008 と同様に、報告書作成段階で柱穴配置から推定した建物である。主柱穴は北西部の攪乱坑の部分に想定することで、4 主柱と考える。

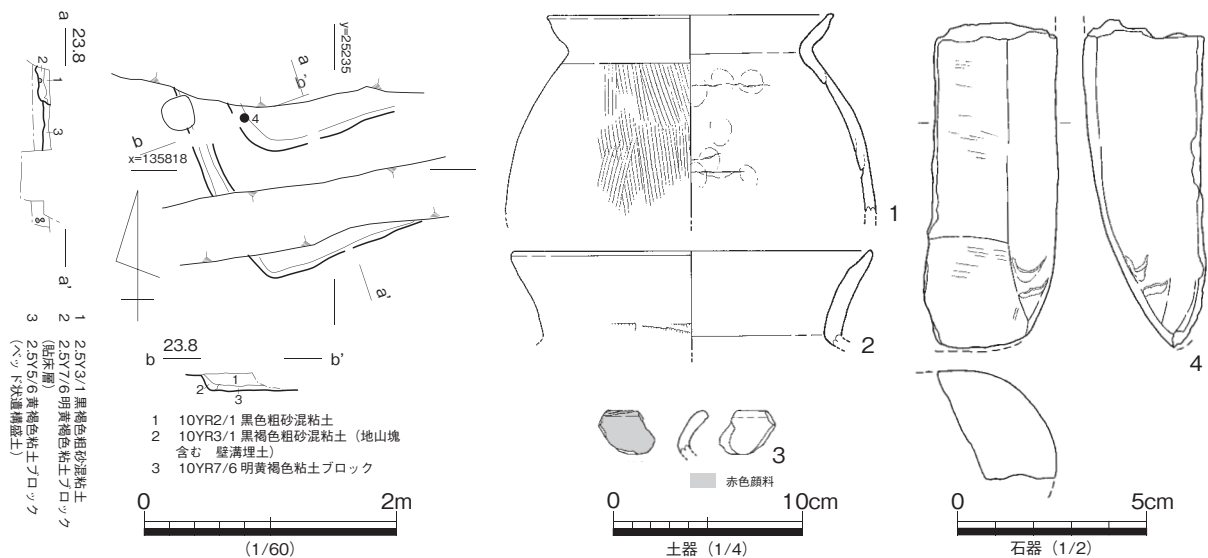
図 536-5～6 は主柱穴出土遺物である。SP7033 から出土した須恵器蓋杯 (図 535-5) や住居方位からみて、本住居は古墳後期前葉の TK47 型式併行期に帰属すると推定しておきたい。

Z 区 SH7013 (図 536)

Z 区南西部で検出した竪穴住居である。報告書作成時に柱穴配置から復元した建物である。4 主柱を想定しており、北西隅柱 SP7072 は古墳後期前葉の SH7006 の主柱穴 SP7082 を掘り込む。また、主柱穴の規模が他の竪穴住居と比較して大きいことや、南北方向の柱間が短いなど、掘立柱建物となる可能性もある。

図 536-1～8 は主柱穴からの出土遺物である。SP7044 から出土した須恵器蓋杯 (図 536-1.3) の形態から、本住居は古墳後期の TK43 から TK209 型式併行期に帰属すると考えておきたい。図 536-8 は、SP7054 から出土した土師質の小破片で、製塩土器の可能性はあるが型式を特定できない。

I -2 区 SH2001 (図 537・538)

I -2 区東部と II -1 区西部に跨って検出した竪穴住居である。弥生前期埋没の SD4002、弥生中期後半期の SB2002.2003.1002 を切り込む。また、柱穴配置から復元した古墳中期の SH2003 との先後関係は明確ではない。平面形は、約 7m × 6.1m の長方形を呈し、図示した 4 主柱の柱配置を行い、住居北西



図 540 I -2 区 SH2004 平・断面・出土遺物

辺部中央に竈を敷設する。住居壁面は約 25cm 残存しており、全体に貼床土が確認できる。南西部の構築面が砂礫層（V 層）となるためか、その部分の貼床土が厚く敷設されている。

竈は、袖部を置土によって構築されており、燃烧部から北西側に若干張り出す煙道部が僅かに残存する。層位関係から、貼床土を敷設した後に竈の構築を行ったことが推定できる。燃烧部の下面に壁溝が検出されなかったことから見て、移設等の改修は想定しにくい。燃烧部から煙道部へは緩やかな斜面で接続しているが、現状の煙道部の長さからは、大部分が削平により消滅したと考えられる。燃烧部内には、崩落天井部と見られる焼土塊が多くみられ、焼土塊の下位の機能時の堆積層には炭化物が目立たず、袖部内側や底面の被熱痕は顕著ではなかった。

出土土器の内、図 538-1 ~ 3 は埋没土、図 538-4 ~ 13 は床面、図 538-14 ~ 16 は壁溝、図 538-16.17 は貼床土からそれぞれ出土した資料である。図 538-19 ~ 23 の滑石製白玉や石器類は、年代的に本住居に伴う資料とは考えられない。図 538-11 は製塩土器であり、備讃Ⅵ式に比定される。図 538-12 は備讃Ⅳ式新段階の製塩土器脚台片であるが、古墳前期の混入品と考えられる。外底面ヘラ切り調整の須恵器蓋杯（図 538-13）が年代的に下る可能性があるが、須恵器蓋杯（図 538-4）の形態から、本住居は古墳後期 TK43 型式併行期に帰属するものと推定しておきたい。

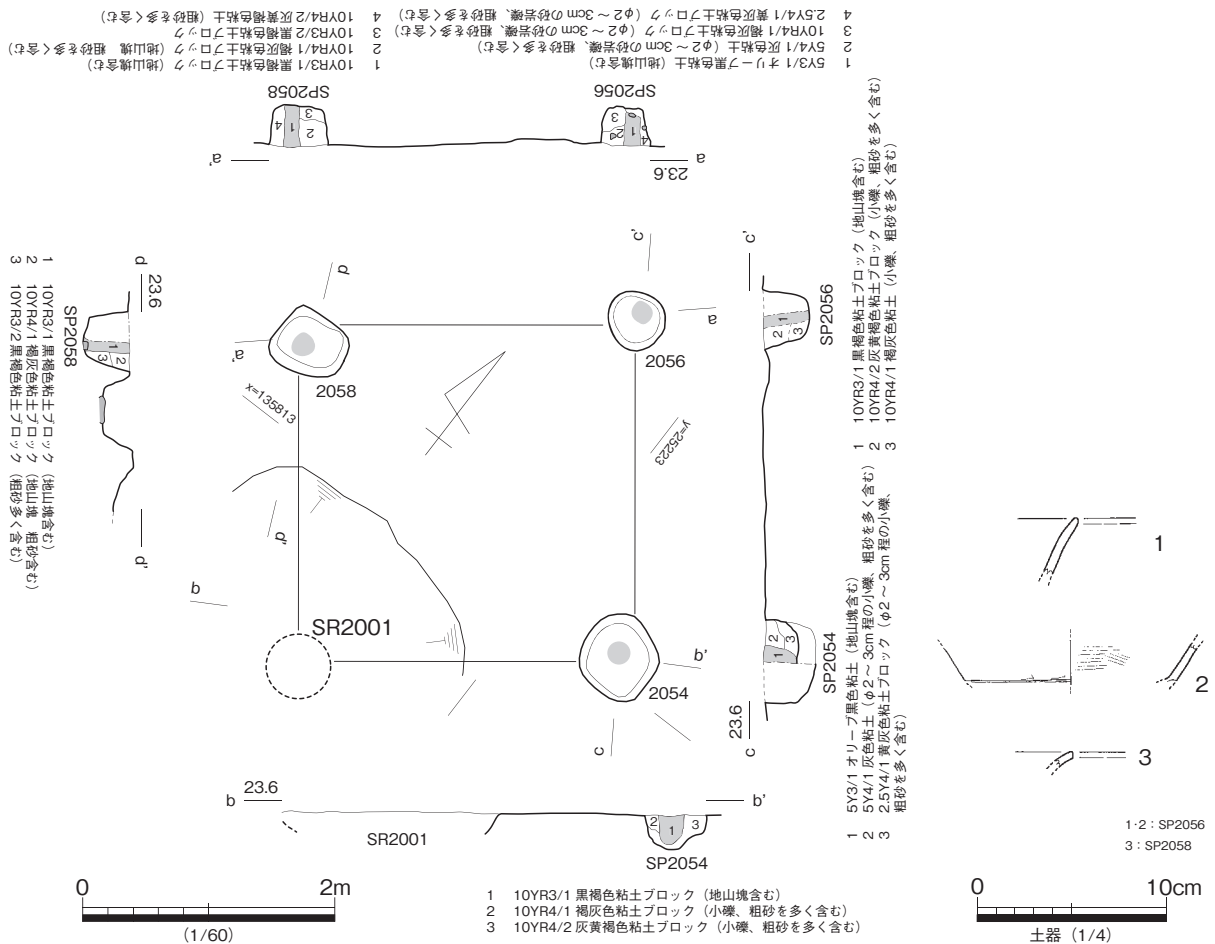
図 538-23 は床面から出土した安山岩製砥石である。



図 541 I -2 区 SH2006 平・断面・出土遺物



図 542 I -2 区 SH2007 平・断面

I -2 区 SH2003 (図 539)

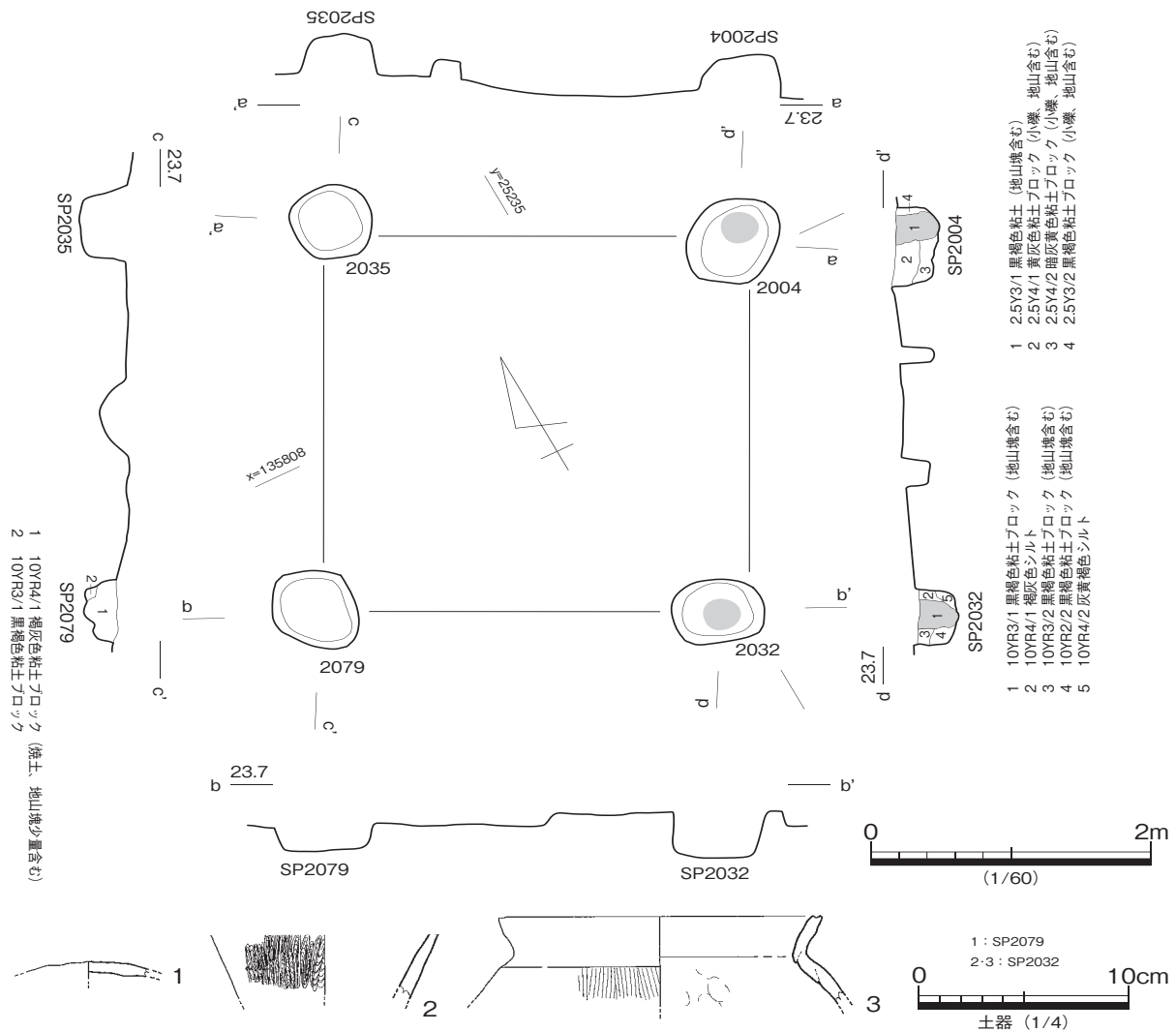
I -2 区北東部で検出した竪穴住居で、弥生前期埋没のSD4002を切り込む。大半が攪乱坑で滅失するが、住居南西隅部とみられる壁溝及び壁面、その内側にベッド状遺構が辛うじて残存している。現状で支柱穴の確認はできない。図 539-1～3は出土遺物であり、全て床面上から出土した。図 539-1.2 土師器甕であり、口縁部形態からみて後者が型式学的に新しい様相を示す。緑色片岩製の両刃石斧 (図 539-4) は、断面が円筒形に近い

資料であり、明らかな混入品と考えられる。土師器甕 (図 539-2) の口縁部形態から、本住居は古墳後期前葉の所産と推定しておきたい。図 576-3 は、混入品の弥生土器の甕口縁部片。内面に水銀朱の付着が確認されることから、甕半裁による朱精製容器である把手付広片口皿となる可能性が高い。

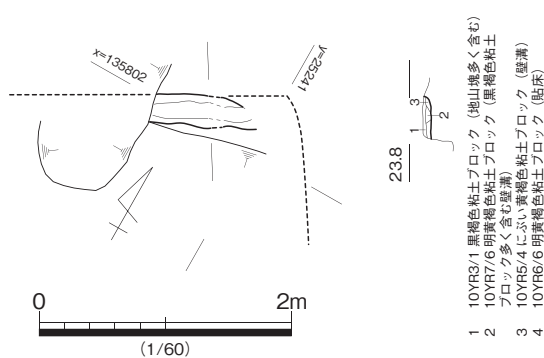

図 543 I -2 区 SH2008 平・断面

I -2 区 SH2004 (図 540)

I -2 区北西部で検出した竪穴住居である。住居壁面は削平されており、柱穴配置から竪穴住居として復元する。南西隅の主柱穴を近代の溝によって滅失するが、残る 3 基の主柱は、裏込土に砂礫を多く含み黒色系粘土の柱痕をといた共通する埋没土をもつ。

出土遺物は主柱からの資料に限られる。時期決定に必ずしも良好な資料とは言えないが、北西隅主柱穴 SP2056 から出土した土師器高杯 (図 540-2) の形態から、本住居は古墳後期前葉に帰属すると考えておきたい。

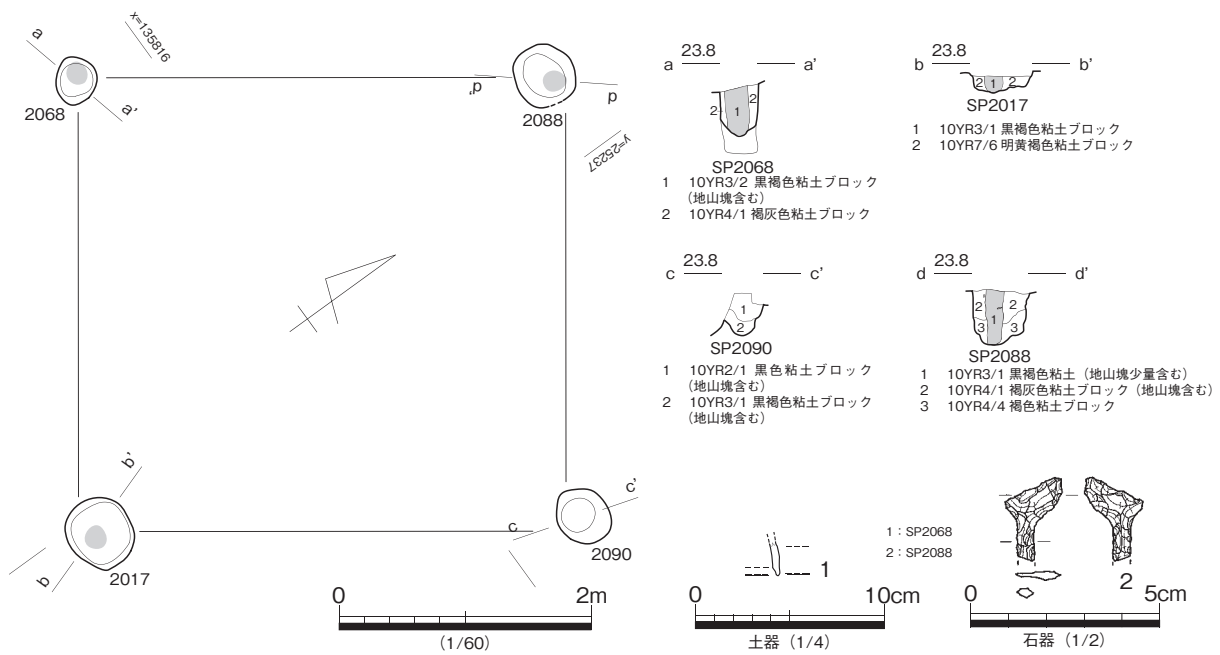
I -2 区 SH2006 (図 541)

I -2 区北東部で検出した竪穴住居であり、現地調査の段階において柱穴配置から復元した。主柱穴の方位が、周辺の古墳後期の住居に合致することや、主柱穴 SP2032 から出土した須恵器ハソウ (図 541-2) の特徴から、概ね TK43 型式併行期を前後する時期の所産と推定しておく。

I -2 区 SH2007 (図 542)

I -2 区南東部で検出した竪穴住居である。調査区南壁際で、住居北辺部の壁溝の一部を確認しており、大部分が調査区外となる。

壁溝が直線的に伸び、その方向が周辺の古墳時代に属する住居方位とほぼ合致することや、古墳後期中葉の SH1020 に掘り込まれる点を考慮すると、古墳時代後期前葉の帰属する可能性が高い。



图 544 I 区 平面



図 546 I -3 区 SH3001 出土遺物

I -2 区 SH2008 (図 543)

I -2 区北東部で検出した竪穴住居である。壁面は削平されており、報告書作成段階で柱穴配置から復元したものである。主柱穴の方位は周辺の古墳時代中・後期の竪穴住居と同じく、西へ 60° 振ったものであることや、西隅主柱穴 SP2068 から出土した須恵器蓋杯 (図 543-1) 形態から、古墳時代後期中葉の所産と推定しておきたい。

I -3 区 SH3001 (図 545・546)

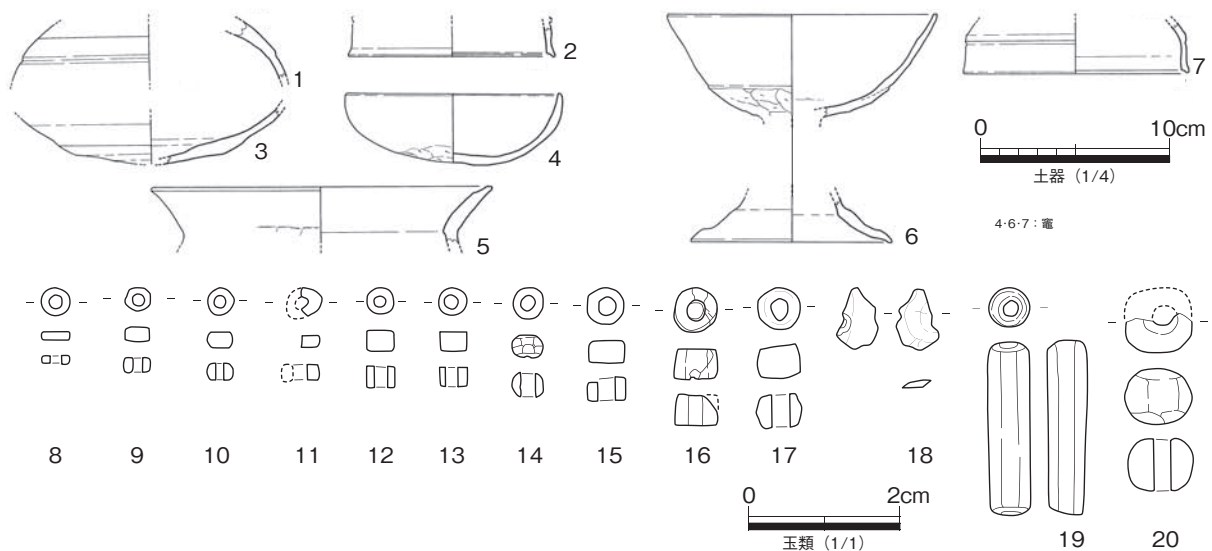
I 区北部で検出した竪穴住居である。古墳後期の SH3012.3019 を掘り込む。平面形は、一辺が約 5.7m の方形を呈し、図示した 4 基の主柱穴を配置する。住居北隅の一部を除いて大きく削平されているため、貼床土と壁溝が辛うじて残存している。

住居西辺の中央部には、焼土・炭化物がまとまって検出されており、竈の残欠と判断できる。袖部と煙道部は確認できず、燃焼部床面と前庭部の炭化物の掻き出しが残存しているとみられる。竈の正面側となる東辺部の壁際では、円形土坑 (SP3158) を検出した。円形土坑 (SP3158) は、位置的にみて住居の出入口に関係した付設土坑である可能性が高い。また、南西隅の主柱穴の西側に壁溝から派生する小溝があり、ベッド状遺構など間仕切りに伴う施設が存在していた可能性が高い。

出土遺物の内、図 546-1 ~ 3.5 は床面、図 546-4.6 ~ 8 は竈から出土した土器群である。床面から出土した須恵器蓋杯 (図 546-1.3) は、古墳後期中葉に下る資料であるが、竈に伴う須恵器蓋杯 (図 546-7) や土師器高杯 (図 546-6) を重視し、本住居は古墳後期前葉に帰属すると推定しておきたい。

竈を中心とした床面からは、碧玉製管玉 (図 546-19)・滑石製白玉 (図 546-8 ~ 17)・土玉 (図 546-20) が出土している。図 546-18 は緑色凝灰岩製であり、管玉の碎片となる可能性が高い。

I -3 区 SH3003 (図 547)

I 区北部で検出した竪穴住居である。住居北辺部と東辺部とみられる L 字形の壁溝及び立ち上がりを辛うじて検出し、主柱穴を推定して復元した。壁溝と主柱穴との位置関係から、一辺が約 6 ~ 7m の



図 547 I -3 区 SH3003 平・断面・出土遺物

方形住居として捉える。竈の存在は確認していないが、遺存状態が著しく悪いため、既に削平された可能性も考えられる。

出土遺物は少量であるが、住居北西部で古墳後期前葉の SH3001 に掘り込まれる点で、床面から出土した須恵器蓋杯 (図 547-1) や土師器甕 (図 547-3) の形態から、古墳後期前葉の所産と推定しておきたい。

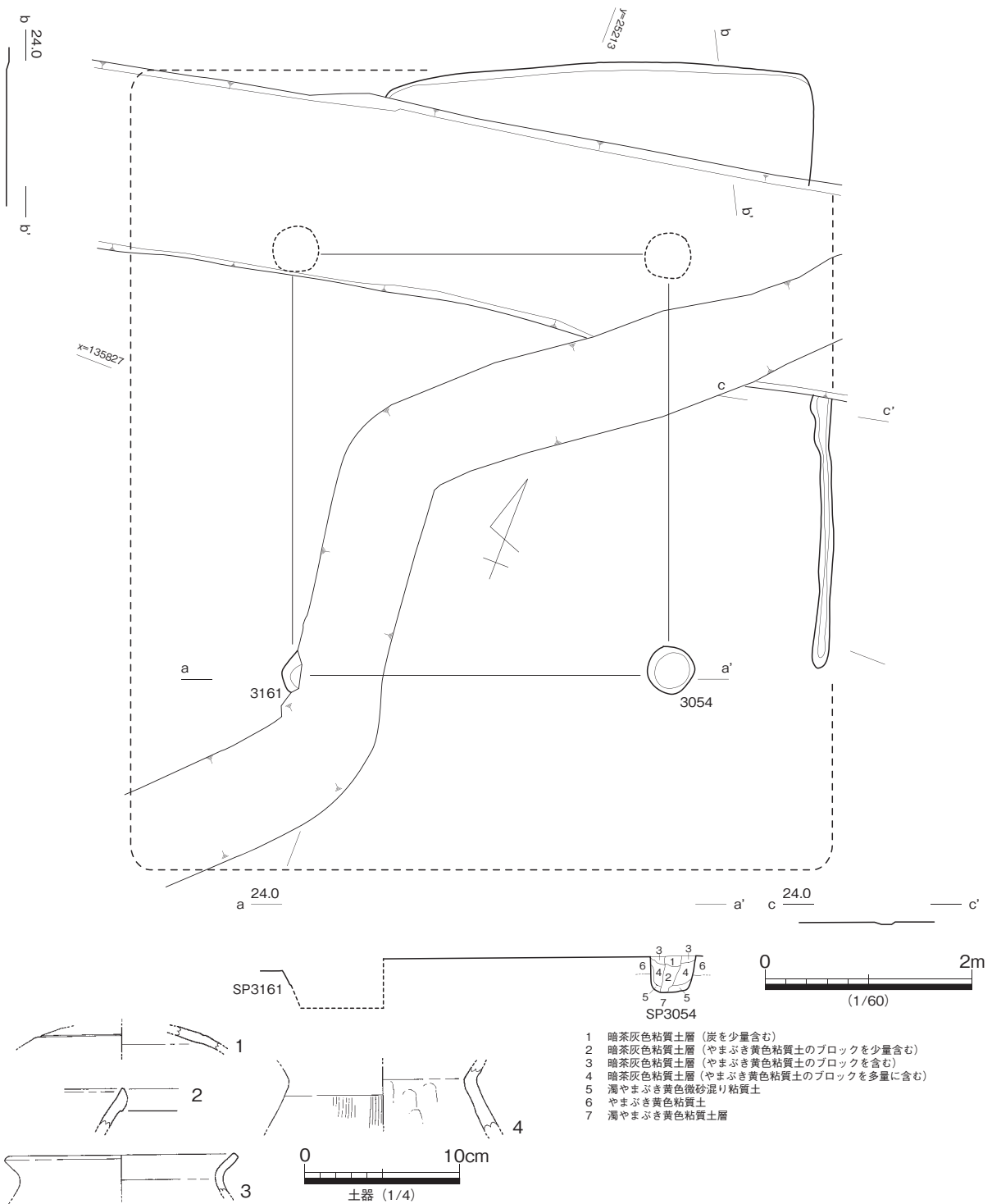

図 548 I -3 区 SH3004 平・断面・出土遺物

I -3 区 SH3004 (図 548)

I 区北部で検出した竪穴住居である。島状に残る遺構面の東端で検出しており、大半が攪乱坑で滅失する。現存する箇所は住居南西隅を中心としているとみられ、支柱穴 SP3024 との位置関係から、一辺が約 5m の方形住居に復元する。

埋没土からは須恵器・土師器片 (図 548) が出土している。必ずしも時期決定に良好な資料とはいえないが、細かなタタキ目を施し内面の青海波文を丁寧に擦り消す須恵器甕 (図 548-1) や丁寧にヨコナデ調整を行う土師器高杯脚端部 (図 548-3) から、本住居は古墳後期前葉の所産と推定しておきたい。

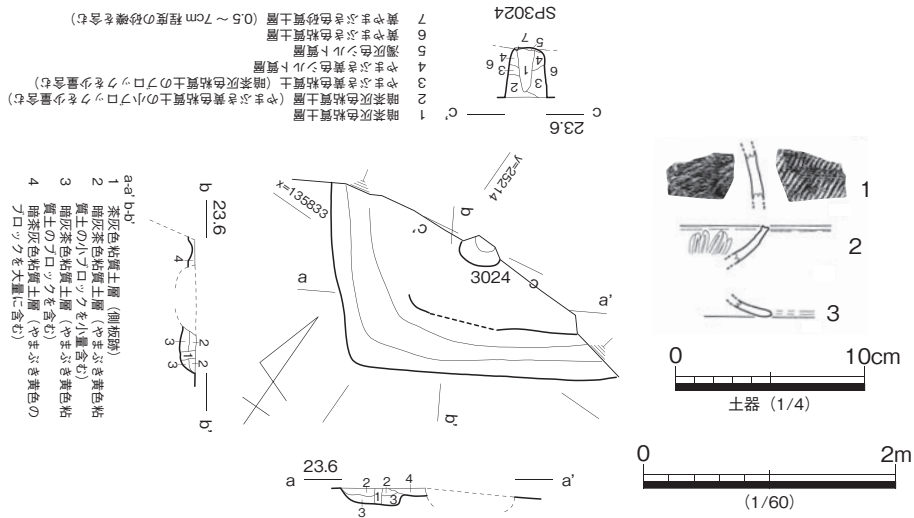
I -3 区 SH3005 (図 549)

I 区中央部で検出した竪穴住居である。約 2.8m を測り直線的に延びる壁溝のみ確認している。方形住居と考えられるが、検出面が大きく削平され周辺に攪乱坑が多く分布しているため、全体規模や支柱配置を推定できない。また、壁溝は東側にやや膨らみをみせることから、床面は西側へ広がると推定できる。時期決定可能な出土遺物はみられないが、周辺の遺構分布から古墳後期に属する可能性が高い。



図 549 I -3 区 SH3005 平・断面



図 550 I -3 区 SH3011 平・断面・出土遺物

I -3 区 SH3011 (図 550)

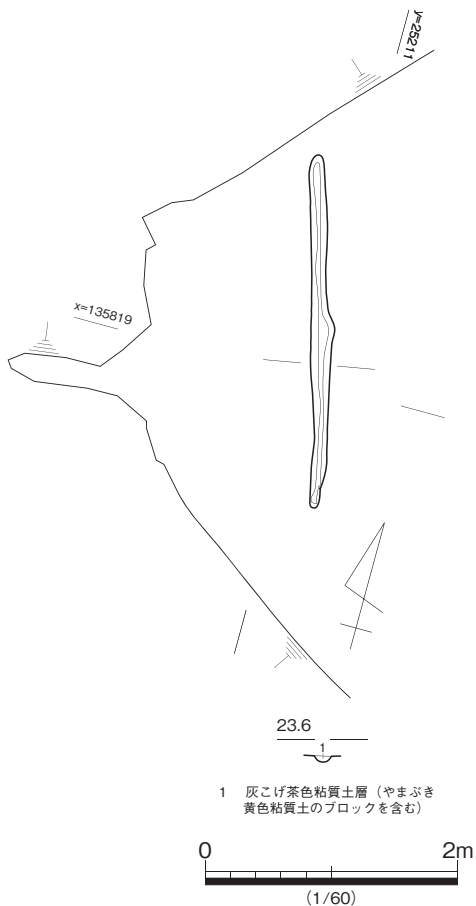
I -3 区北部で検出した竪穴住居である。古墳後期の SH3012 に切られる。住居北辺がやや膨らみをもつが、現状から方形住居と考えられる。周辺の攪乱坑の影響もあり、支柱穴は確定できない。北西隅部の壁面際では、焼土塊がややまとまる状況が確認されており竈の存在が示唆されるが、明確にはできなかった。

出土遺物の内、須恵器蓋杯 (図 550-1 ~ 4) の形態から、古墳後期中葉の MT15 型式併行期に帰属すると考える。

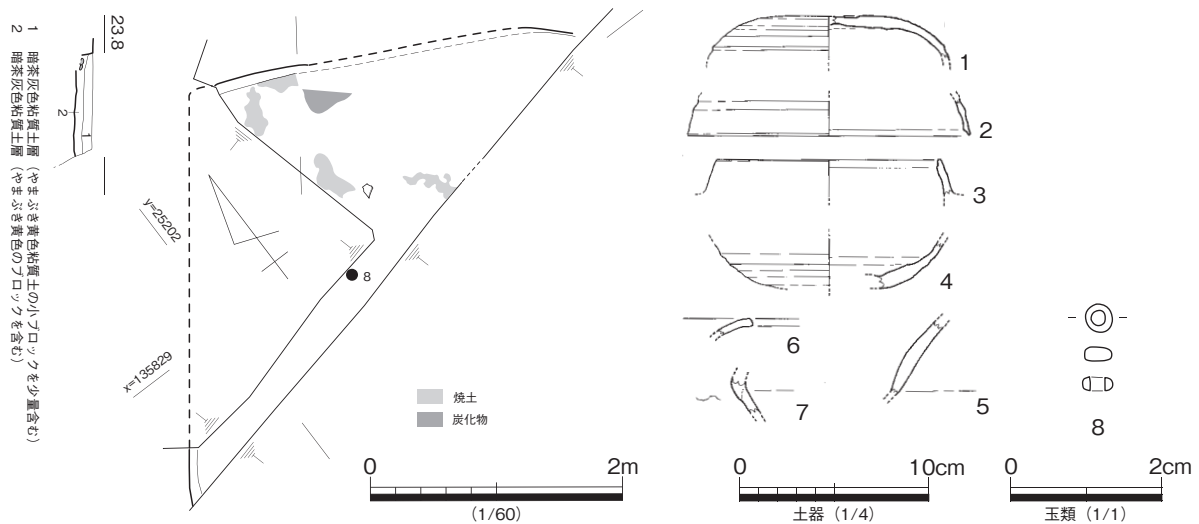
I -3 区 SH3012 (図 551)

I -3 区北部で検出した竪穴住居である。古墳後期の SH3011.3019 を掘り込む点は現地調査で確認できたが、古墳後期前葉の SH3011 との先後関係は明確にできなかった。住居南半部が遺存しており、図示した 2 基の支柱穴に北側の攪乱坑内にもう 2 基支柱を想定することで、4 支柱の配置を復元しておく。

出土した須恵器には時間幅が看取されるが、須恵器蓋杯 (図 551-2) の形態から、本住居は古墳後期中葉の TK10 型式併行期に帰属すると推定しておきたい。

I -3 区 SH3013 (図 552)

I -3 区北部で検出した竪穴住居である。近代溝と攪乱によって大半が滅失するが、住居東辺の一部と見られる壁面と、若干の床面が残存している。出土遺物は見られないが、住居方位が周辺にみられる古墳後期の住居に類似することから、これらと同時代の所産と捉えておきたい。

I -3 区 SH3014 (図 553)

I -3 区北東部で検出した竪穴住居である。住居北半分の壁面を検出し、図示した 4 基の支柱穴との位置関係から、一辺が約 5m の方形住居に復元する。後世におけるきつい削平を受けており、壁面が約 5cm しか残存しておらず、残存する埋没土は貼床土と考えられる。床面中央には、底面が焼土化する浅



図 551 I -3 区 SH3012 平・断面・出土遺物

い小ピット (SP3095) が検出されており、位置からみて地床炉と考えられよう。时期的な点から、竈が想定されるが、現状からは確認できていない。

図化可能な遺物は、貼床土から出土した須恵器蓋杯小片 (図 553-1) のみであるが、床面中央に地床炉をもつ点を考慮すると、本住居は古墳後期前葉に位置付けられる可能性が高い。

I -3 区 SH3015 (図 554)

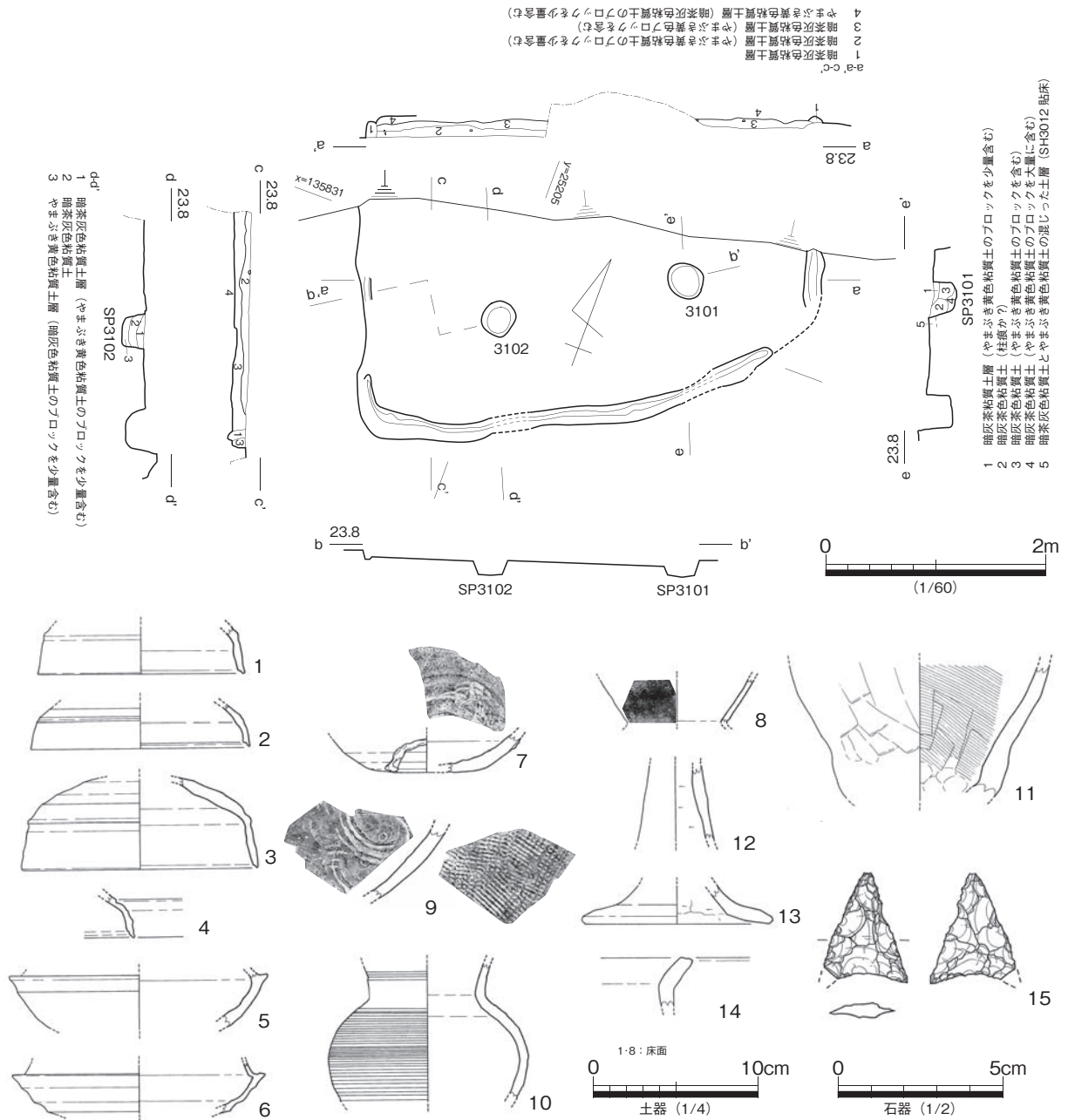
I -3 区北西部で検出した竪穴住居である。東西方向で帯状に残った遺構面の西端部で検出しており、住居覆土の一部と南東隅付近とみられる壁溝の一部を検出している。壁溝の残存範囲は僅かであるが、周辺に存在し座標北より約 60° 西偏する古墳中期から後期の住居と同じ方位を示す可能性が高い。

SP3097 を北東隅の主柱穴としたが、現状で組み合う他の主柱を提示できないため、確定できない。須恵器蓋杯（図 554.2）の形態から判断して、本住居は古墳後期前葉の TK47 型式併行期に位置付けられると高いと考えておく。

I -3 区 SH3016 (図 555)

I 区北部で検出した竪穴住居である。直線的に伸びる住居北部の壁面と床面の一部を確認した。方形住居と想定できるが、規模や主柱配置を推定するのは困難である。また、位置関係から見て古墳後期の SH3011 に掘り込まれる可能性が高いが、現地調査で明確にはできなかった。壁面高から推測して、埋没土はすべて貼床土の残欠と考えられる。主柱穴の推定が難しいが、検出面や深度から見て SP3098 をその候補として提示しておく。



図 552 I -3 区 SH3013 平・断面



図 553 I -3 区 SH3014 平・断面

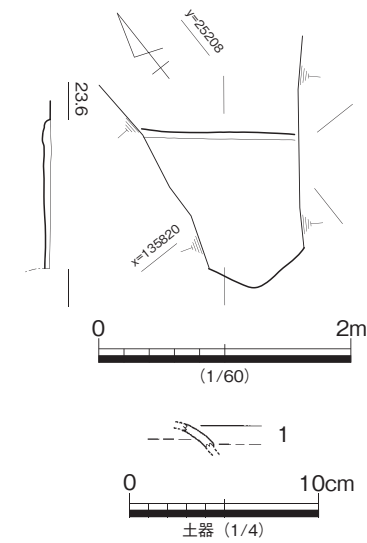

図 554 I -3 区 SH3015 平・断面・出土遺物

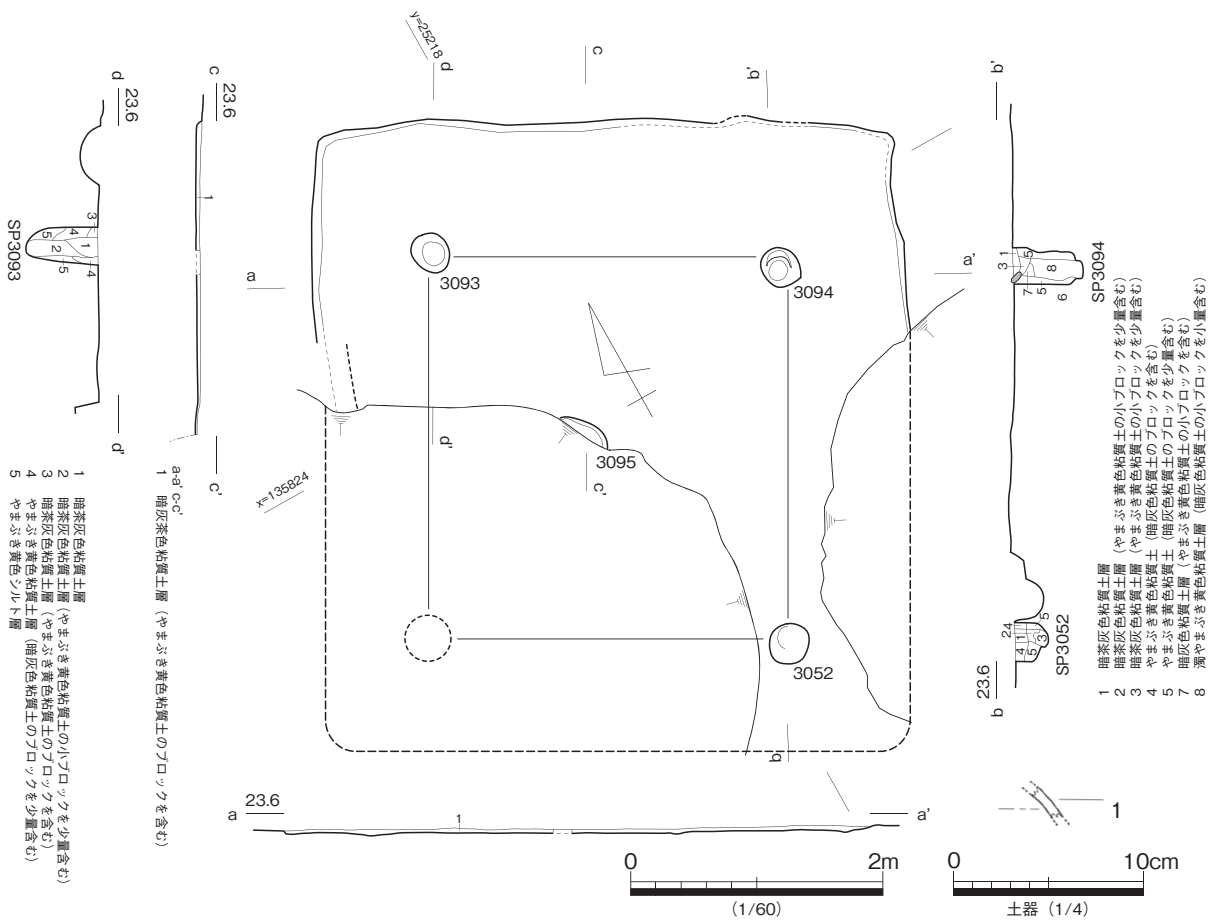

図 555 I -3 区 SH3016 平・断面・出土遺物

床面から出土した須恵器蓋杯（図 555-1）や土師器甕（図 551-2）の形態から、本住居は古墳後期中葉に帰属するものと推定しておきたい。図 551-3 は土玉であり、北側の壁面際の貼床土から出土した。図 551-4 は滑石製勾玉であり、頭と尾を欠損する。推定で長さは約 5cm であり、大型品となる可能性が高い。

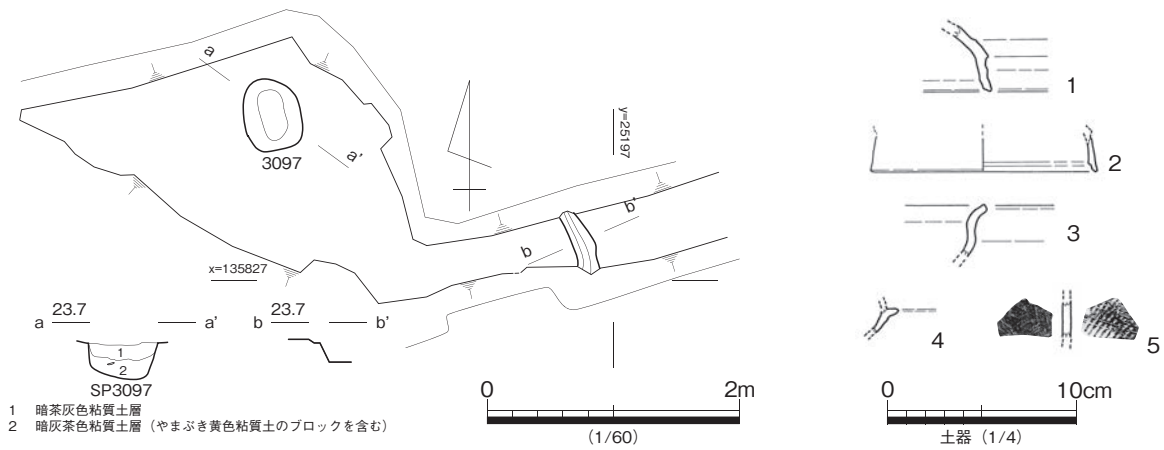
I -4 区 SH4001（図 556・557・558・559）

I 区北東部において検出した方形住居であり、弥生終末期の SH4007、弥生後期前半期の SH4002.4003 を切り込む。一辺が約 7.7m の大型方形住居である。図示した 4 基の支柱穴を配置し、住居西側を攪乱坑で滅失するが、外周を巡る壁溝の内側には、基盤層を幅約 0.3～0.5m にわたって掘り残したベッド状遺構が巡る。壁溝には、壁材痕と見られる帯状の変色土層がほぼ全域で確認された。ベッド状遺構と内側の床面の比高差は約 0.2m を測り、落ち際には壁溝に類似した小溝が掘られている。こ

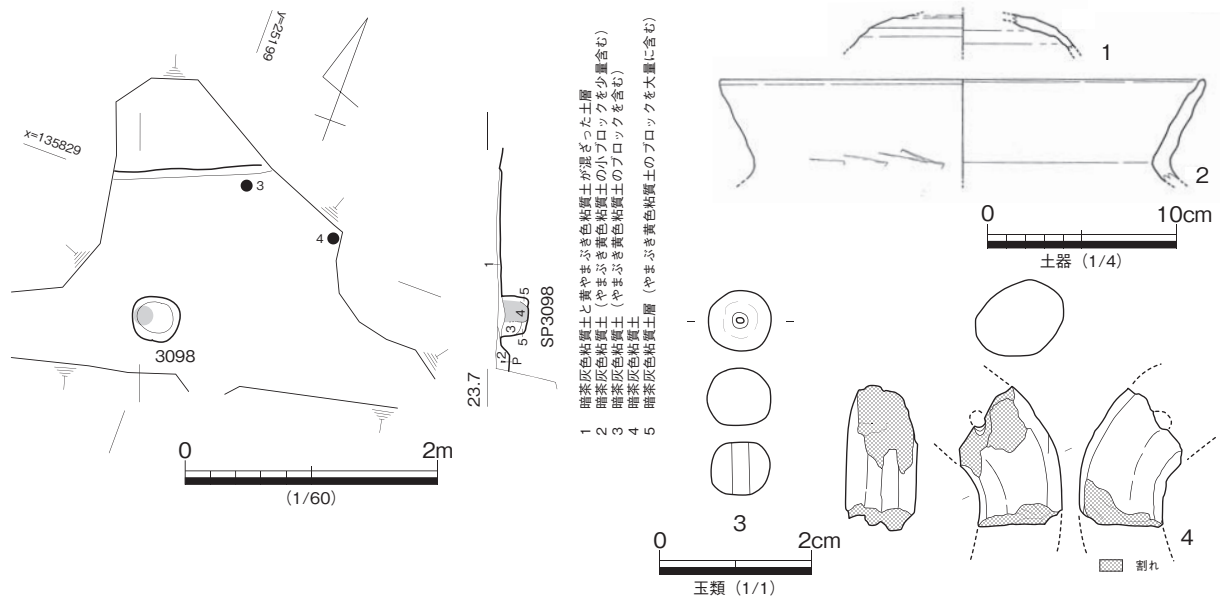

図 556 I-4 区 SH4001 平・断面



図 557 I -4 区 SH4001 土層注記・出土遺物 (1)

の小溝は、ベッド状遺構に伴う板材を据え付けるためのものであろう。北東部と南西部の床面では、ベッド状遺構の際から延びる小溝を検出しており、位置からみて間仕切りに伴う遺構と考えられる。

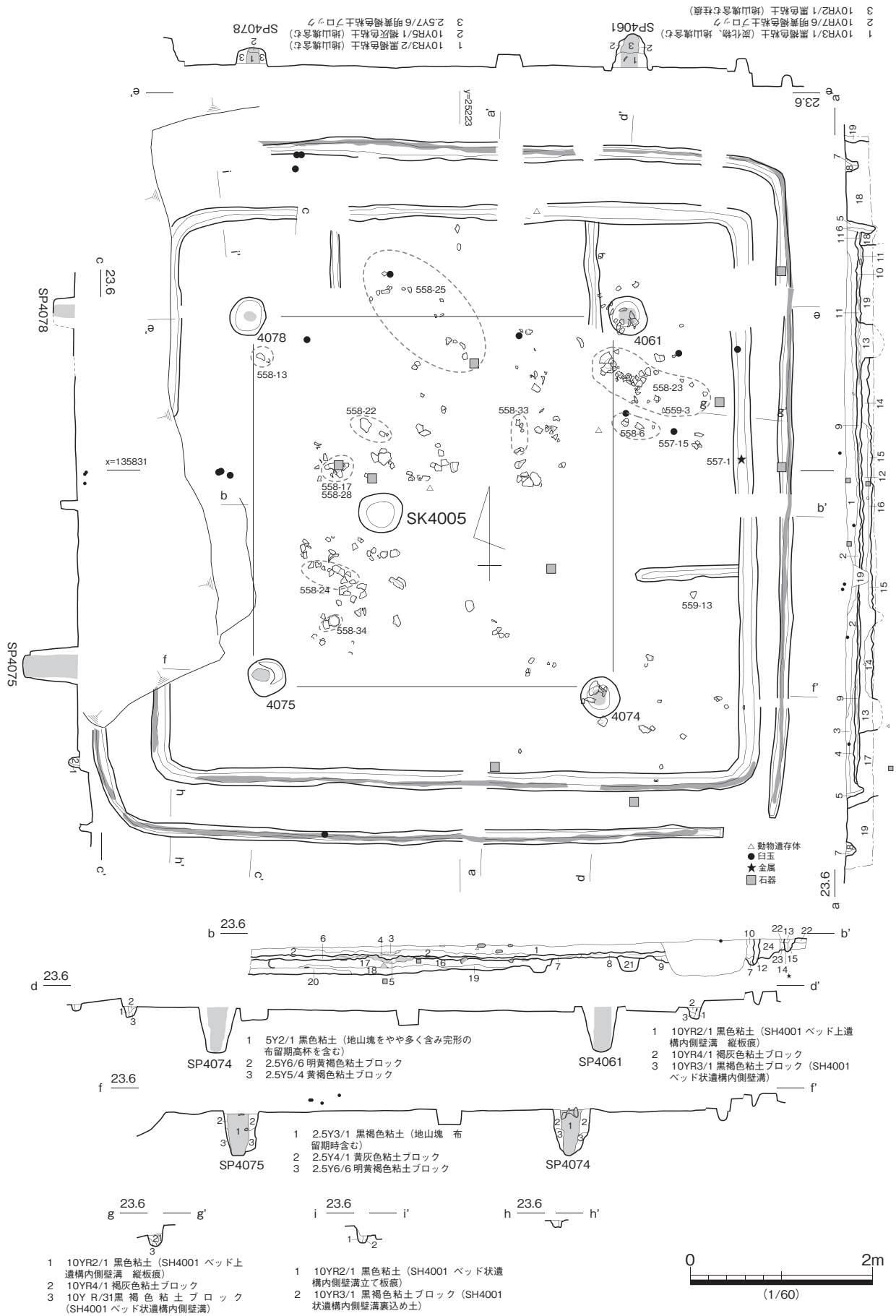
床面中央からやや西寄りの位置で、直径約 0.5m、深さ約 5cm を測り、内部及び周囲が被熱より赤色に硬化する小ピット (SK4005) を検出している。位置や状態からみて炉の可能性が高い。床面上には、高杯を主体とする土師器群が散乱した状態で検出された。また、南東隅の主柱穴 SP4074 にも同時期の完形の土師器高杯がみられることから、住居廃絶時に柱材の抜き取りと同時に、土師器を中心した遺物が一括して廃棄されたと考えられる。

図 558. 図 559-1 ~ 19 は床面、図 559-14 ~ 18 は主柱穴、図 559-20, 21 は床面の間仕切り溝からの出土遺物である。土師器広口壺 (図 558-32)、土師器直口壺 (図 559-1) は、破片間で黒斑が途切れる資料であり、焼成破損土器と考えられる。図 558-5 ~ 9 は土師器小型丸底壺であり、同形式の最終形態とみられる。図 558-24, 25 は二重口縁壺。土師器高杯 (図 558-10 ~ 21. 図 559-17, 18) は、脚部内面の削り調整が散漫であり、接合痕を留める個体が多い。また、大型高杯 (図 558-22, 23) が少数含まれる。

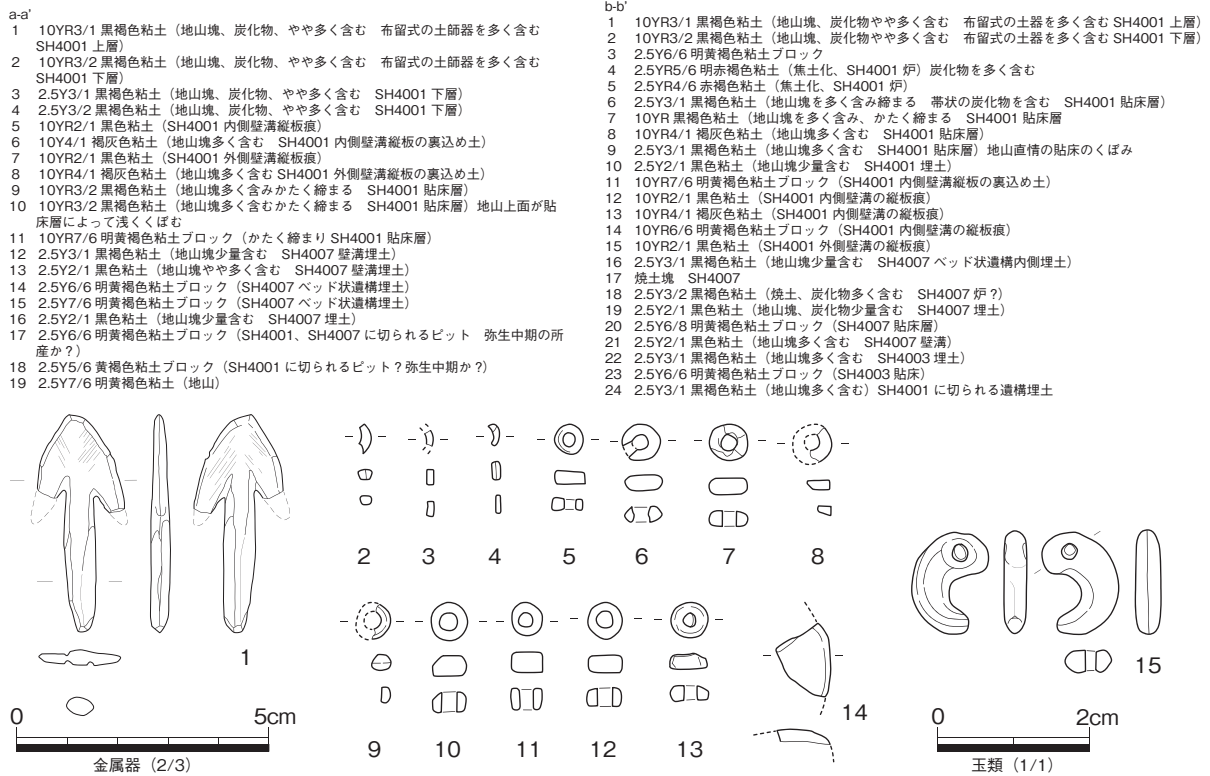
土師器甕 (図 558-27, 28, 30. 図 559-16) は、肩部の形態からみて、長胴化の傾向を示していると考えられる。図 559-2 ~ 13 は混入品と考えられる資料である。図 559-8 は刻目突帯文土器深鉢であり、口縁端部からやや下がった位置に刻目突帯を施す。大型鉢 (図 559-13) は、内面に水銀朱の付着が認められる。

銅鏃 (図 557-1) は、明確な腸袂のある長三角形の鏃身に長い茎をもつ資料であり、全体に丁寧な研磨が及ぶ。時期的みて、本住居に伴うものではなく、先行する弥生期の遺構からの混入品と考えられる。

図 557-2 ~ .13 は滑石製白玉であり、床面を中心に出土した。図 557-14 は緑色凝灰岩製であり、大型勾玉の碎片の可能性が高い。図 557-15 は蛇紋岩製の小型勾玉であり、床面から出土した。出土遺物



图 558 I-4区 SH4001 出土遺物 (2)



图 559 I-4区 SH4001 出土遺物 (3)

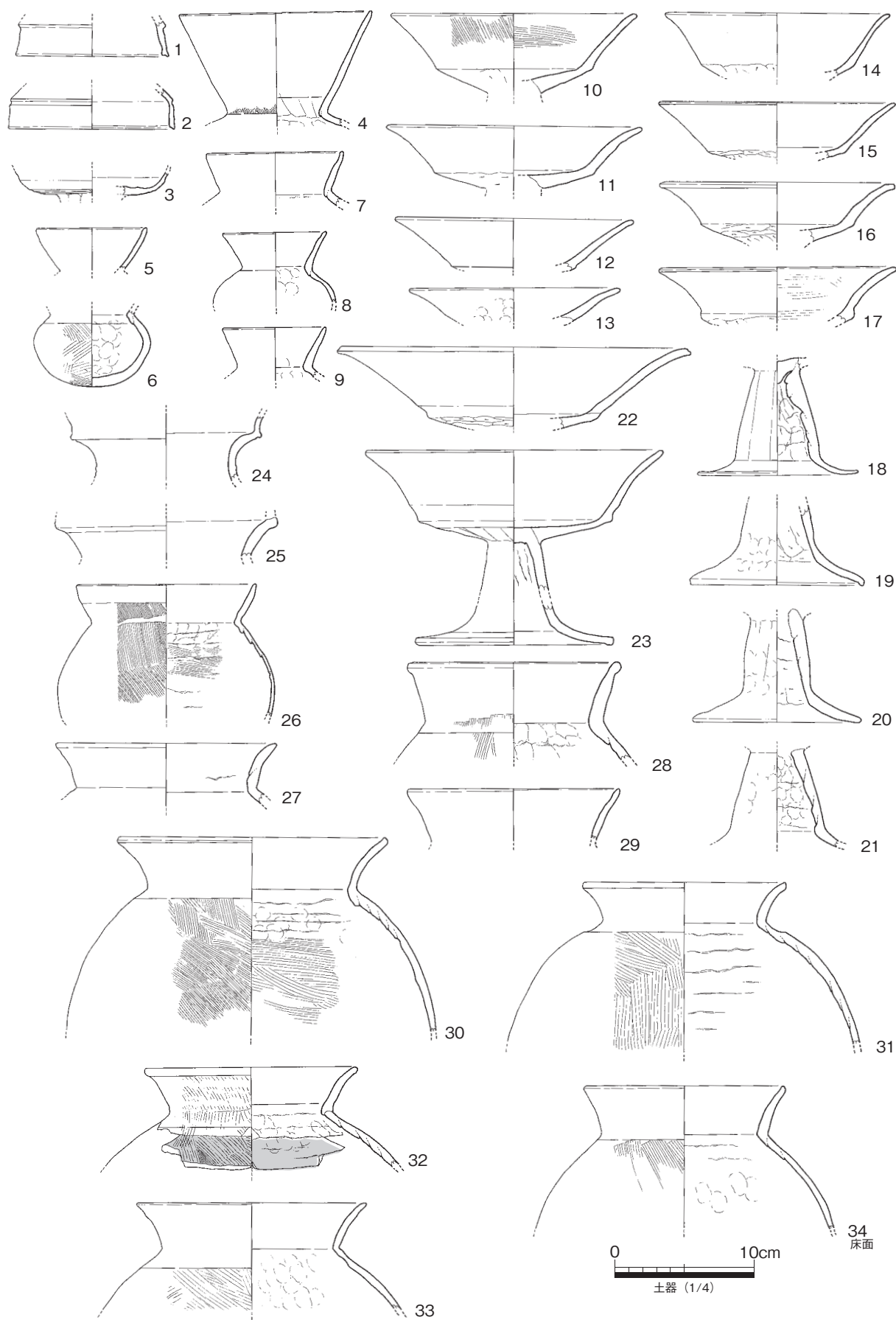

図 560 II -1 区 SH1003 平・断面・出土遺物 (1)

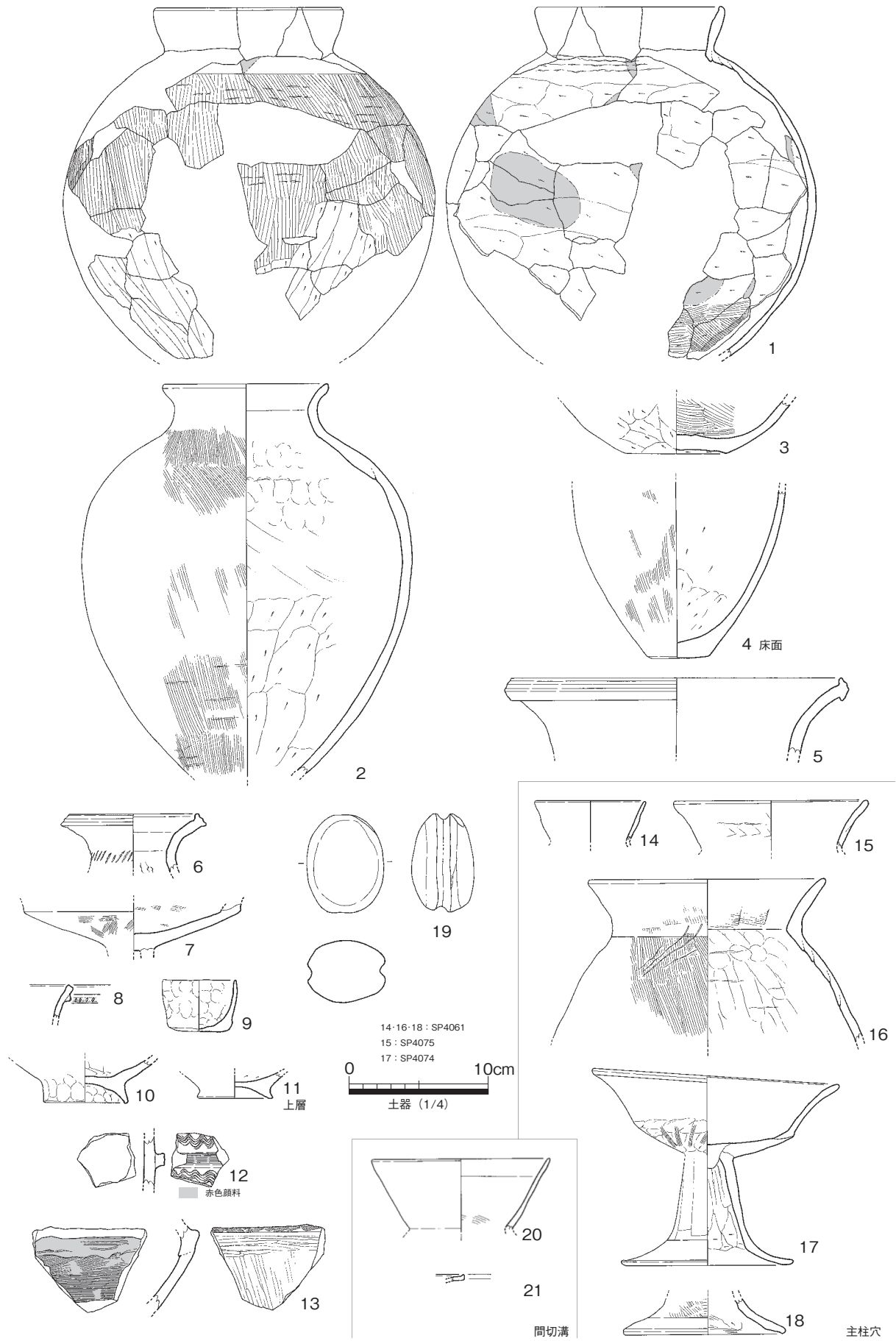

図 561 II -1 区 SH1003 出土遺物 (2)

の中で、須恵器蓋杯（図 558-1.2）同高杯（図 558-3）や土師器の形態からみて、本住居は古墳後期前葉の TK23 型式併行期に位置付けられると考えておきたい。

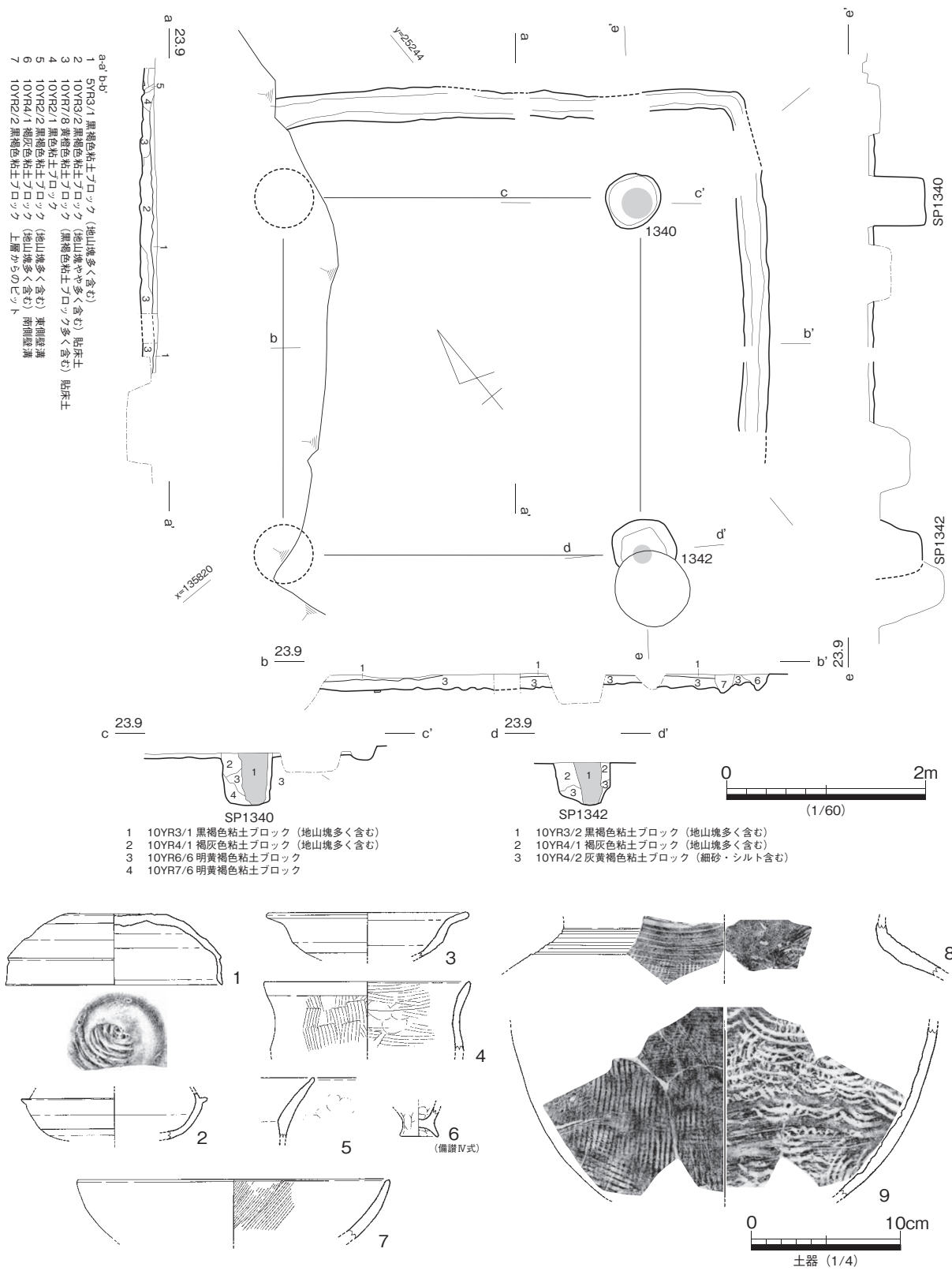
II -1 区 SH1003（図 560・561）

II 区西部で検出した竪穴住居である。古墳後期の SH2001 に切られ、古墳後期の SH1014.1023 を切り込む。北側に攪乱坑、西側は SH2001 によって滅失するが、支柱穴の配置からみて、一辺が約 6m の方形住居に復元することができる。住居覆土の大半は既に削平されており、検出した状態で貼床土と壁溝の埋め土を残すのみであった。北側に攪乱坑が存在するため、竈の敷設を判断できる材料はない。

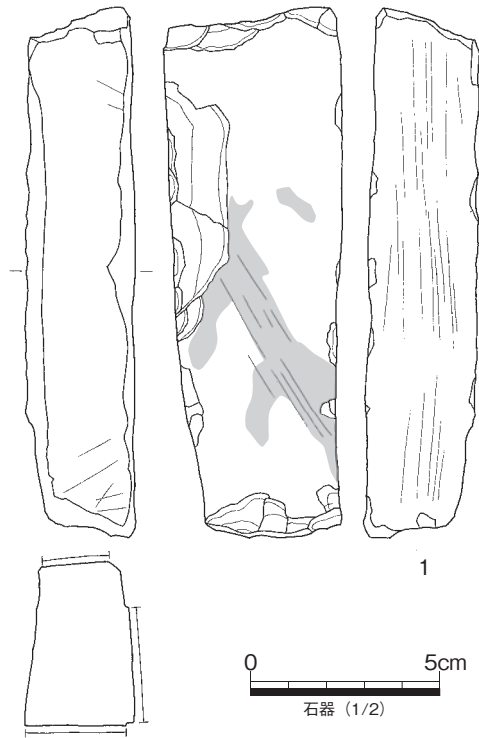
出土遺物の中で、須恵器蓋杯（図 560-1.2）は TK47 型式から MT15 型式に相当する資料とみられるが、SH2001 と SH1014 との先後関係

を考慮すると、本住居は古墳後期後葉の TK43 型式併行期に位置付けられると考えておく。

II -1 区 SH1004（図 563・564）

II -1 区中央部で検出した竪穴住居である。古墳初頭の SH1009、弥生終末期の SH1005、弥生後期前半期の SH1010 を掘り込む。一辺が約 5m の方形住居であり、4 基の支柱穴を配置し、全ての支柱で明瞭な柱材の抜き取り痕が確認できる。

床面中央のやや北寄りには、焼土・炭化物を多く含む炉 SK1002 が検出された。炉 SK1002 は、浅い落ち込み状を呈し、上面の炭化物層を取り除くと、数箇所の焼土の集中が認められた。焼土は、南北方向に伸びた形で検出され、貼床土に類似する粘土が被熱により赤色化した状態であるが、顕著に硬化した部分は認められない。炉東側において、支脚として使用したと考えられる砂岩礫が 2 点出土した。床面上には、北半分を中心に土師器・須恵器片が数箇所に別れて出土しており、炉 SK1002 北側の壁面際において最も集中してみられる。この部分に竈の存在を考慮し調査を進めたが、確認できなかった。また、北西部の壁際からは椀形鍛冶滓が 1 点出土しているが、炉 SK1002 を検出状況から鍛冶炉と推定することはできないため、埋め戻し時の混入品と考える。

出土遺物の内、須恵器高杯（図 564-1）や土師器の形態からみて、本住居は古墳後期前葉の TK23 型式併行期に位置付けられると考える。図 564-15.16 は薄手コップ形の製塩土器であり、図 564-16 は須恵質に近い焼成や形態からみて、紀淡海峡を中心とした地域からの搬入品と考えられる。図 564-17.18 は厚みからみて製塩土器の可能性が高いが、型式を特定できない。

図 564-19 は内面に水銀朱がみられる破片であり、弥生土器鉢の可能性が高い。図 564-21 は方頭式鉄鏃。図 564-22 は長三角形の鏃身をもつ銅鏃であるが、茎を欠損し表面の錆化が著しい。図 564-23 はガラス



図 564 II -1 区 SH1004 出土遺物

製小玉、図 564-24 ~ 32 は滑石製白玉。図 564-33 は粘板岩とみられる黒色系の石材を用いる勾玉の頭片である。図 564-34 は滑石製の管玉である。

II -1 区 SH1013 (図 565)

II 区西部で検出した竪穴住居であり、古墳後期の SH1014 に掘り込まれる。また、SH1025 とは重複関係にあるが、先後関係を掴むことができず、両者の覆土を同時に掘り下げてしまっている。主柱穴は図示した 3 基にもう 1 基加えた 4 主柱と推定するが、北東隅柱は検出することができていない。出土遺物に混乱が生じている可能性があるが、須恵器蓋杯 (図 565-3 ~ 6) の形態から、本住居は古墳後期中葉の TK10 型式に位置付けられるものと推定しておく。

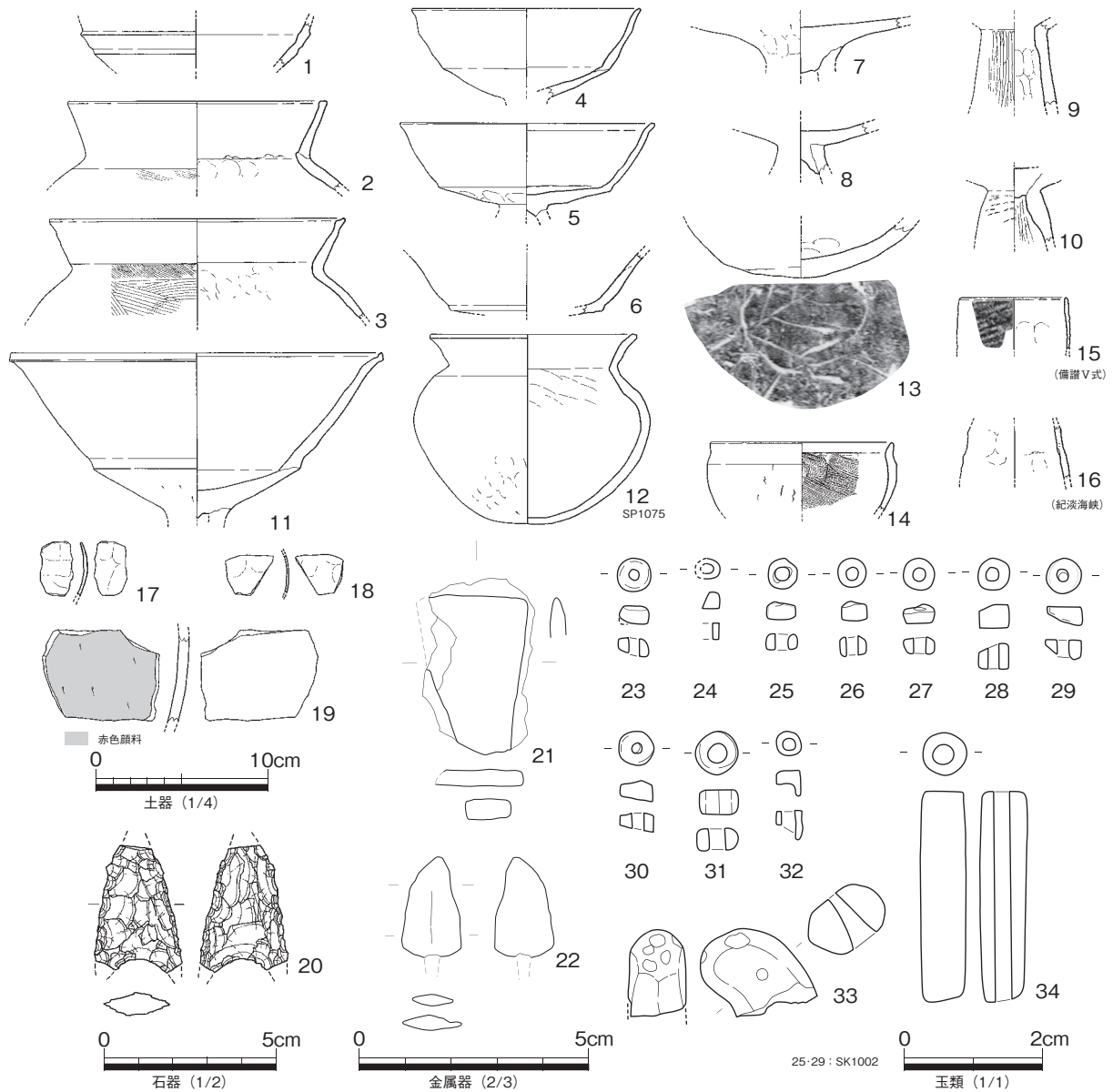

図 565 II -1 区 SH1013 平・断面・出土遺物

II -1 区 SH1014 (図 566)

II 区西部で検出した竪穴住居である。古墳後期の SH1023.1007 を切り、SH1003 に切られる。住居覆土は削平されており、複雑に切り合う壁溝埋没土と貼床土のみ残存している。図示した 3 基に加えて 4 基の支柱穴を推定しているが、南東及び南西隅の SP1380.1421 が壁面に近すぎることから、南側の幅が狭い壁溝については本住居から除外すべきかもしれない。住居北西辺の壁溝のほぼ中央には、浅い土坑内に焼土塊がややまとまって見られることから竈として調査を進めたものの、当初 SH1013 に伴う竈としたため、断面設定などに不備がある。竈袖部は削平により消滅していたが、壁面寄りに拳大以上の焼土塊が集中しており、燃焼部に伴う窪みの中に落下した天井部あるいは袖部と考えられる。

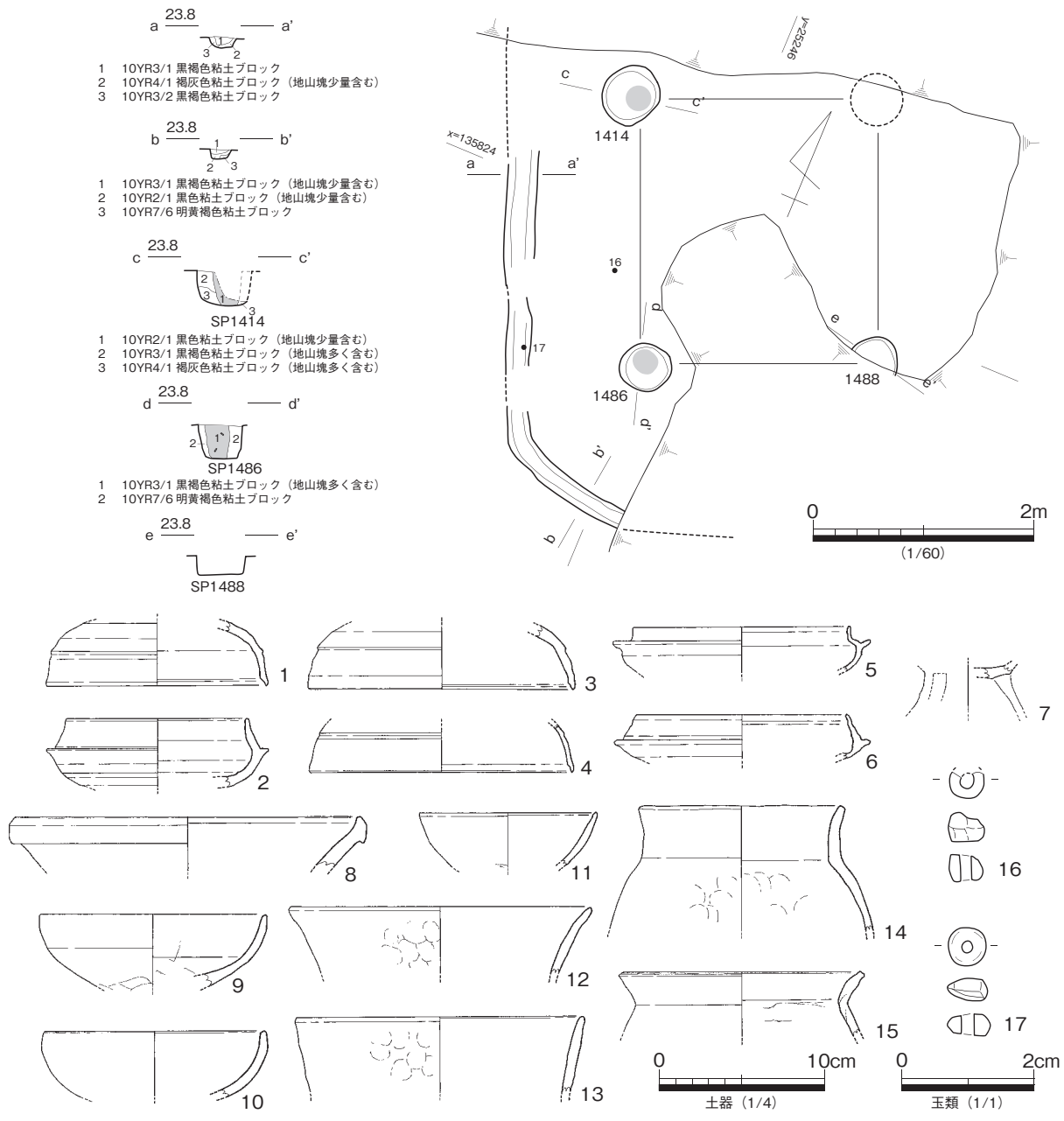

図 567 II -1 区 SH1018 平・断面

竈から出土した須恵器蓋杯（図 566-9）がやや古相を示すが、周辺遺構との先後関係や、床面出土の須恵器蓋杯（図 566-1～3）の形態から、本住居は古墳後期後葉の TK43 型式併行期に位置付けられると考える。

II -1 区 SH1018（図 567）

II 区東部で検出した竪穴住居である。方形住居の南東隅部と僅かに残る貼床土を検出したのみであり、大半が攪乱坑によって滅失する。時期決定可能な出土遺物は見られないが、想定される住居方位から見て、古墳後期後葉の所産である可能性が高い。

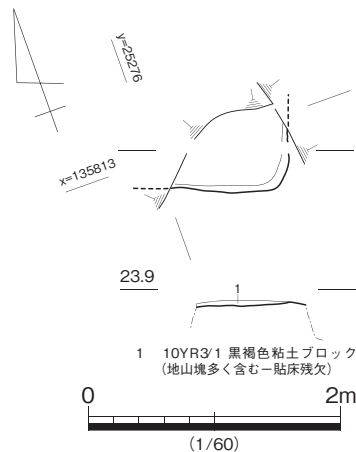
II -1 区 SH1020（図 568・569）

II -1 区南西隅から I -2 区南東部に跨って検出した竪穴住居である。弥生後期前半期の SH2002 を切り、古墳後期の SH1016.1022 に切られる。また、住居南西部で古墳中・後期と見られる SH2007 を切る。部分的に残存する壁溝より、約 7.2 × 6.2m 程の長方形住居と推定できる。

住居壁面は殆ど残存しておらず、検出当初から貼床土が露出していた。主柱穴は図示する 4 基であり、南棟側の主柱穴 SP1383 と SP2113 を結ぶライン上に壁溝状の小溝が検出されたため、ベッド状遺構が敷設されていたことが想定できる。また、南東側の壁際では、円形ピット SP1204 が検出された。SP1204 は貼床土と同じブロック土で埋め戻されており、下位に須恵器片を多く含む。検出位置は住居南東辺の中央で壁面に揃えたかのように穿たれており、住居入り口等に関係して敷設された土坑と見られる。また、SP1204 は壁溝に掘り込まれていることから、住居掘り方と同時に掘削され、一端埋め戻されたのち、壁溝に壁材が敷設されたと推定できる。また、住居北西及び南西辺を滅失するため、竈の敷設の有無は判断できない。

住居床面から出土した須恵器蓋杯（図 569-1.2）や付設土坑 SP1204 から出土した須恵器蓋杯（図 569-12.13）の形態から、本住居は古墳後期中葉の TK10 型式併行期に帰属するものと考えておきたい。

II -1 区 SH1021（図 570）

II -1 区南西部で検出した竪穴住居である。住居構築位置が微高地上面となるため、上面が大きく削平されており、住居北西隅部と見られる壁溝を辛うじて検出するに止まった。覆土及び貼床土は遺存しない。SP1547 は深度や埋没土の特徴から南東隅主柱穴として捉え、攪乱坑内や調査区外へ残りの 3 基の存在を想定し、4 主柱を想定する。

時期決定に耐え得る出土遺物に乏しいが、住居方位や幅が広い壁溝などの特徴から見て、周辺住居と同じ古墳後期後葉の帰属年代を想定しておきたい。

II -1 区 SH1023（図 571）

II 区西部で検出した竪穴住居である。古墳後期の SH1014.1003 に切られる。住居北東側と見られる壁溝及び隅部と、SH1003 の下位で 2 基の主柱穴を確認した。壁溝と主柱穴の位置関係から、4 基の主柱



図 569 II -1 区 SH1020 出土遺物



図 570 II -1 区 SH1021 平・断面

配置や深度、埋没土の特徴から竪穴住居に復元した。主柱穴の方位が、周辺の古墳後期のそれと類似し、出土遺物に須恵器・土師器の碎片を含むことから、古墳後期の住居の可能性が高いが、詳細な時期決定に至らない。

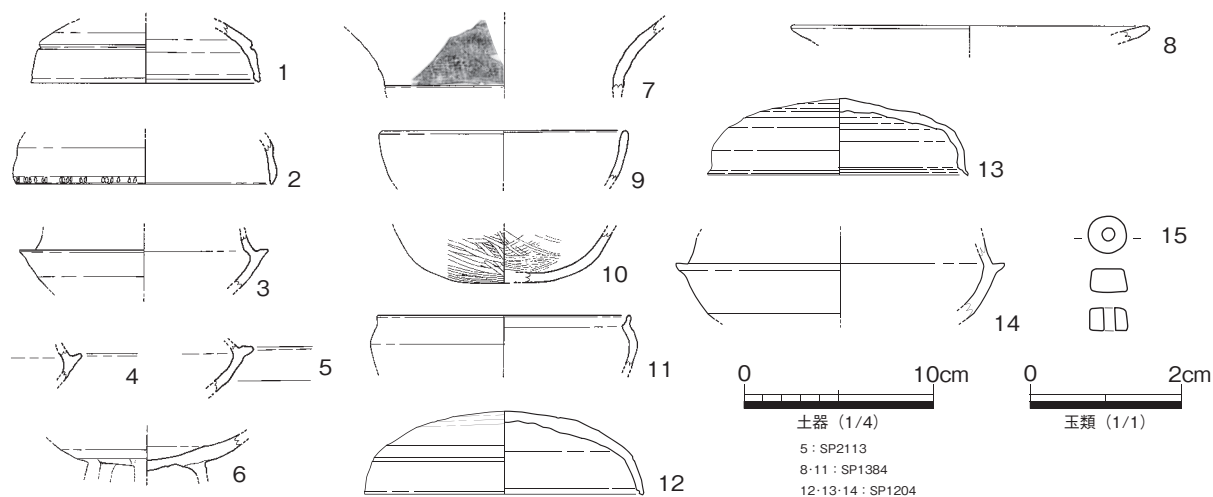
穴をもつ一辺が約5mの方形住居に復元できる。住居北西辺と南西辺を消失するため、竈の有無については確定できない。

住居方位が、周辺のものと同様の西へ約50°振るものであることや、出土遺物の須恵器蓋杯(図571-4)の形態、周辺遺構との先後関係などから、古墳後期中葉以降の住居群の中でも、初期のMT15型式併行期の所産と推定しておきたい。

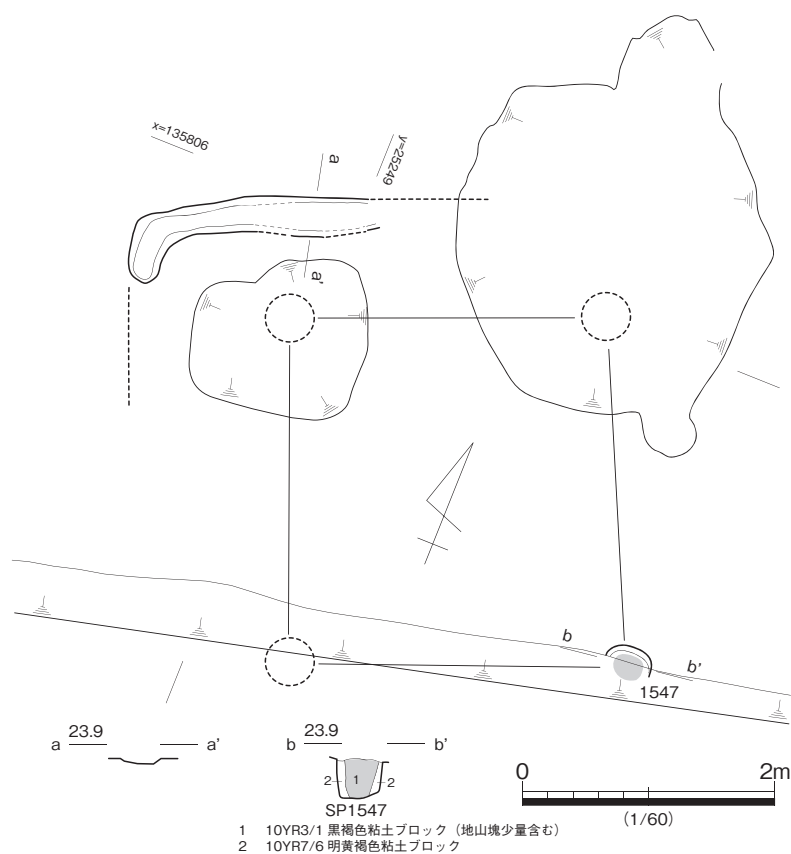
II -1 区 SH1027

(図 572)

II区東部南寄りで検出した竪穴住居である。住居掘り方の確認はできておらず、柱穴



図 571 II -1 区 SH1023 平・断面・出土遺物



図 572 II -1 区 SH1027 平・断面

II -1 区 SH1028 (図 573)

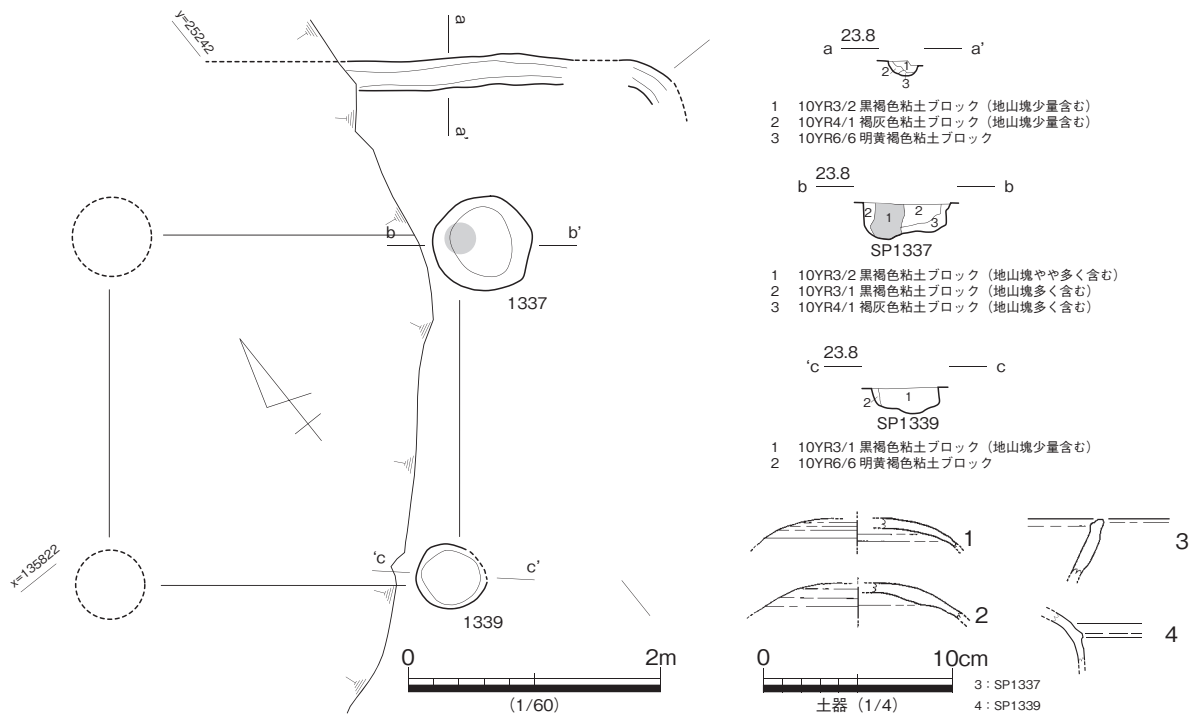
II -1 区東部南よりで検出した竪穴住居である。裏込土に古土壌とみられる黒褐色粘土をやや多く含む共通した埋没土をもつ 4 基の柱穴を組み合わせて、竪穴住居として復元する。

主柱穴の方位が、周辺古墳後期の竪穴住居に相違することや SP1501 から出土した須恵器高杯 (図 573-1) や土師器高杯 (図 573-2) の特徴から、古墳後期前葉の帰属時期を推定しておきたい。

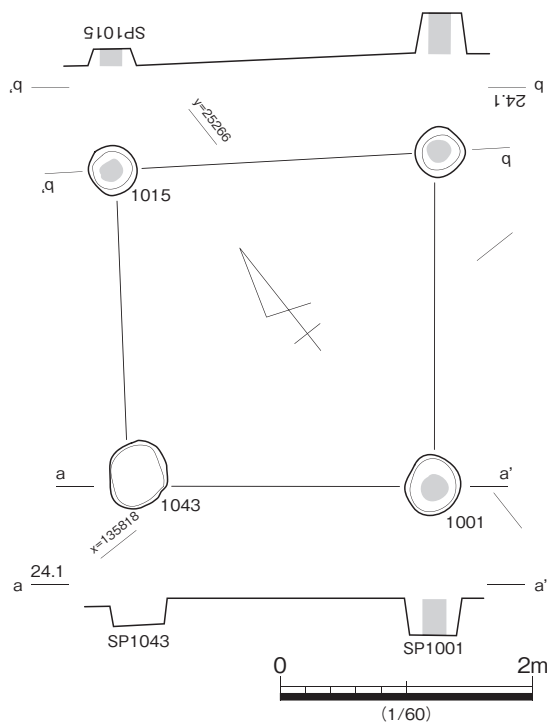
II -1 区 SH1029 (図 574)

II -1 区中央部南側で検出した竪穴住居である。現地調査で確認はできておらず、報告書作成段階で配置や埋没土の特徴から竪穴住居として復元した。

出土遺物は弥生土器片で占められるが、主柱穴の主軸方向は周辺古墳後期中葉から後葉の住居に類似することから、本住居の帰属時期を同時代に想定しておきたい。



図 573 II -1 区 SH1028 平・断面・出土遺物



図 574 II -1 区 SH1029 平・断面

II -1 区 SH1030 (図 575)

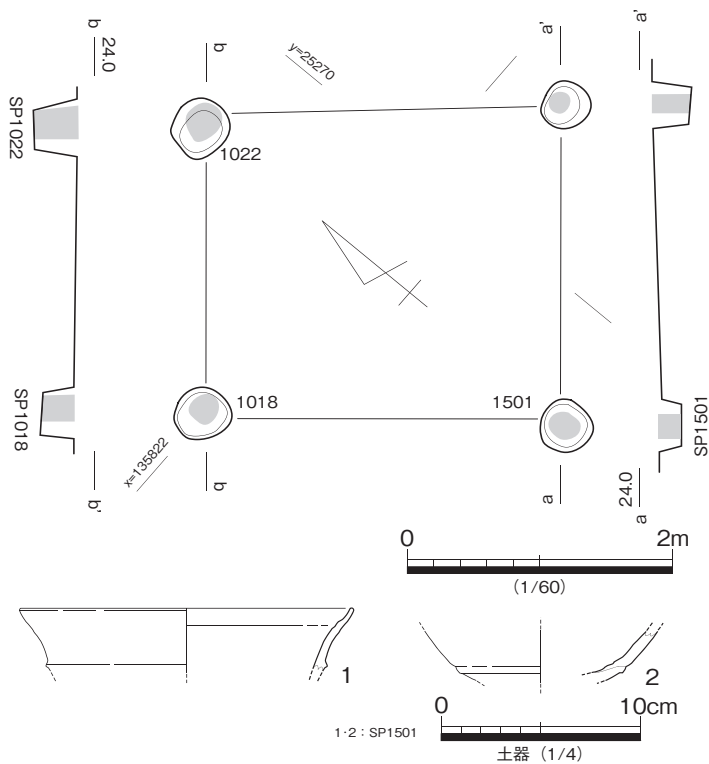
II -1 区南西部に位置する竪穴住居である。現地調査では認識しておらず、報告書作成段階で柱穴を組み合わせて復元したものである。位置的に古墳後期のSH1002.1016.1022と重複するが、遺構による先後関係は明らかではない。主柱穴の配置から一辺が5～6mの方形住居と推定できよう。

主柱穴からの出土遺物に、土師器高杯(図 575-1)がみられるが、詳細な時期決定には至らない。ここでは、周辺の竪穴住居との方位の類似性から見て、古墳後期中葉から後葉にかけての竪穴住居と考えておきたい。

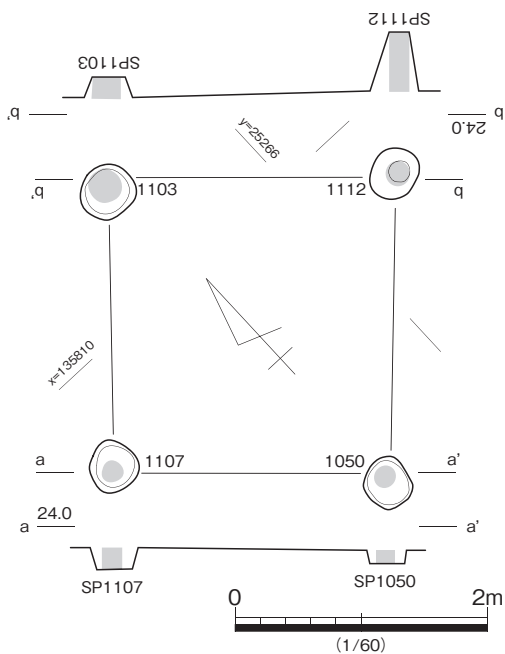
II -2 区 SH2003 (図 576)

II -2 区北西部で検出した竪穴住居である。弥生後期後半期のSH2001、古墳後期のSB2001を切り込む。かなりの削平をうけており東側壁溝と竈の下部を辛うじて検出したのみである。竈が住居北辺の中央に敷設されたと仮定した場合には一辺が約4mの方形住居に復元できる。また、床面を精査したが主柱穴の確認はできなかった。竈は燃焼部から煙道部を中心に焼土化した底面が残るのみであり、遺存状況が極めて悪い。図 576-1は壁溝、図 576-2は竈燃焼部から出土した資料であるが、いずれも弥生土器鉢であり、混入品と考えられる。ここでは竈が敷設される点や住居方位からみて、古墳後期後葉に帰属するものと考えておきたい。

II -2 区 SH2004 (図 577)

II -2 区北部で検出した竪穴住居である。現地調査の段階で柱穴配置から復元した住居である。主柱穴の柱間は東西方向が長い、本遺跡の古墳後期中葉から後葉に多くみられる主柱配置を行うもので、約5m×6mの方形住居と推定できる。遺物は、須恵器蓋杯(図 577-1)がSP2018、須恵器広口壺(図 577-2)が



図 575 II -1 区 SH1030 平・断面・出土遺物



図 576 II -2 区 SH2003 平・断面・出土遺物

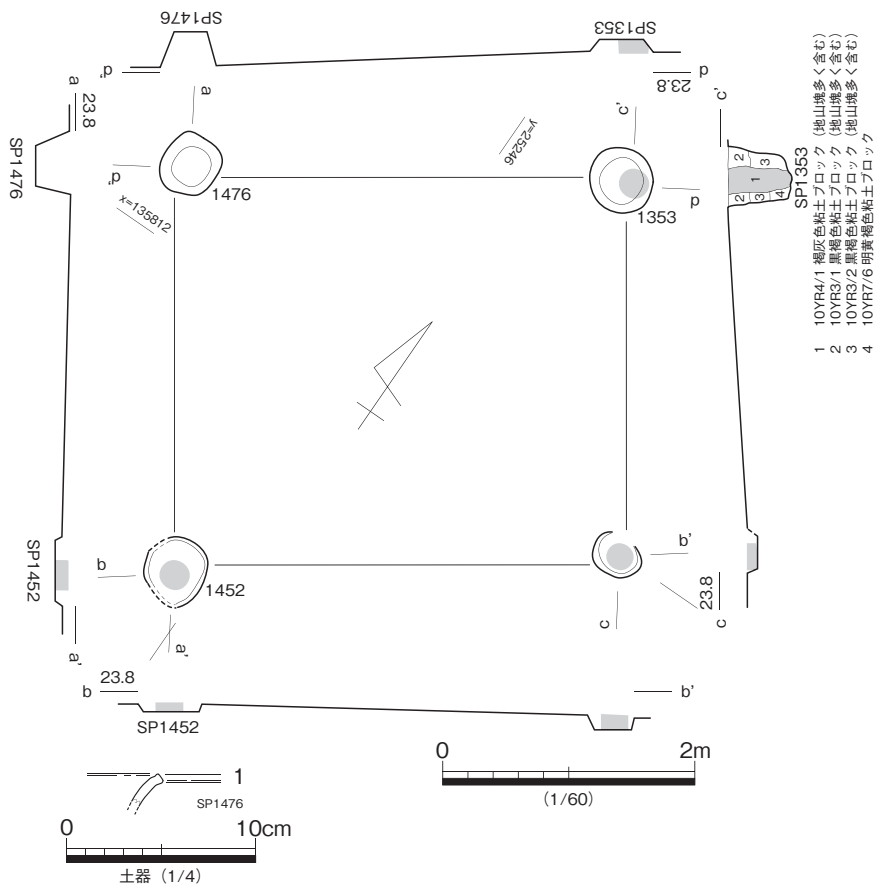

図 577 II -2 区 SH2004 平・断面・出土遺物

SP2016、土師器甕 (図 577-3) が SP2025 から出土した資料である。須恵器蓋杯 (図 577-1) と土師器甕 (図 577-3) は古相を示すが、須恵器広口壺 (図 577-2) から、本住居は古墳後期中葉に帰属するものと推定しておきたい。

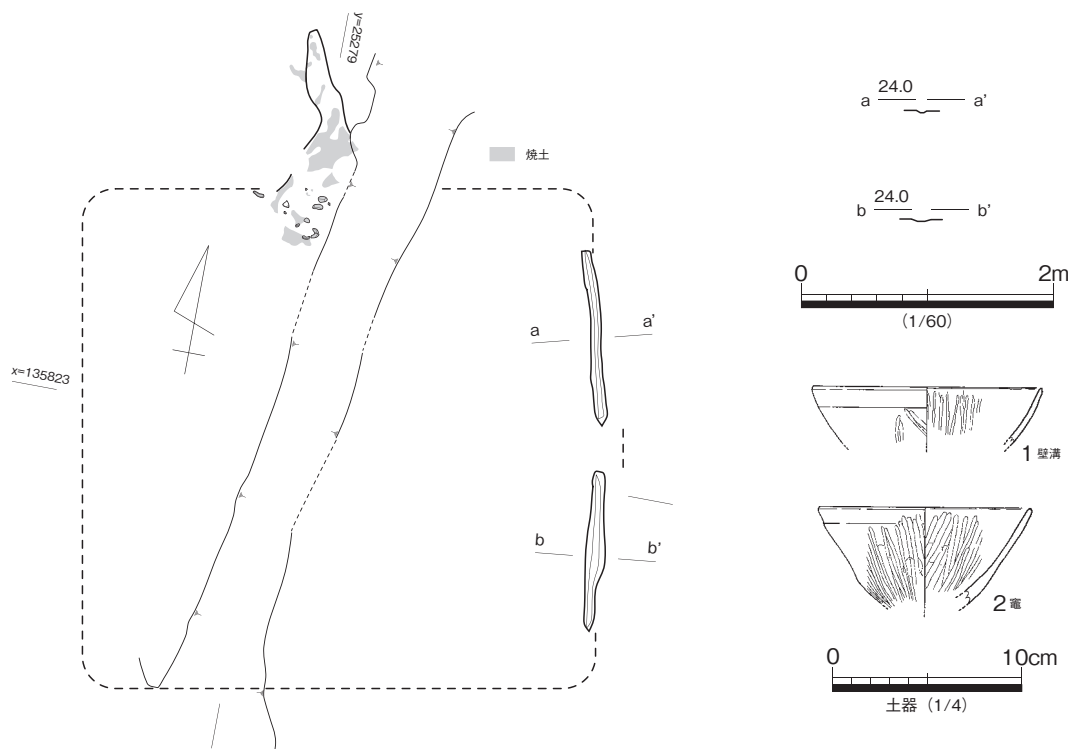
II -3 区 SH3001 (図 578・579・580)

II 区北西部で検出した竪穴住居である。古墳後期後葉の SH3002 に切られ、古墳後期中葉の 3012.3013、古墳後期前葉の SH3008.3019 を掘り込むなど、古墳後期前葉から後葉の竪穴住居の重複が顕著にみられる II -3 区でも後出する部類に属する。平面形は約 5.7 × 6m の方形を呈し、4 基の支柱穴と北辺部中央に竈を敷設する。4 基の支柱穴は、いずれも直径約 0.5m を超える大形円形の掘り方をもち、大掛かりに柱材の抜き取りが確認できる。

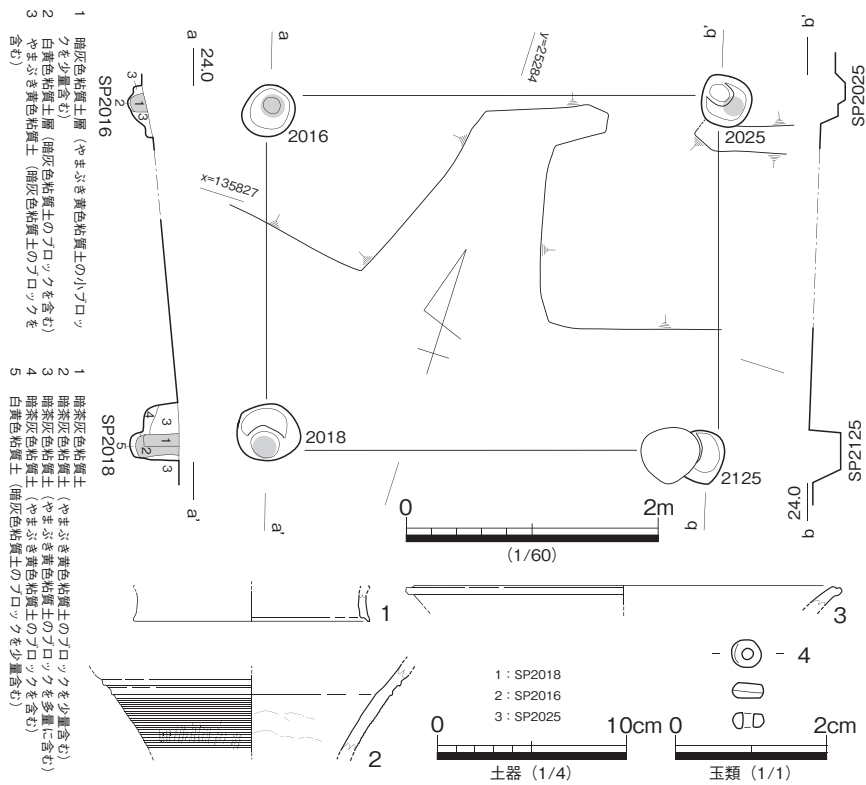
竈は、燃焼部から煙道の一部が残存している。袖部は置き土によって造りだされており、高さ約 20cm、幅 22cm で燃焼部口へ向かってややハの字形に開く。燃焼部上位には崩落した天井部と見られる焼土塊と須恵器・土師器片が見られ、それを除去すると床面と中央の赤色硬化面が現われる。また、奥壁寄りの燃焼部床面では砂岩の碎礫と動物遺存体がまとまって検出された。袖部内側は奥壁寄りの箇所を中心に熱変を受けているが、硬化はあまり進んでいない。さらに中位の床面を除去した段階においても散漫な焼土面を確認していることからみて、燃焼部床面の更新が行われた可能性が高い。袖部の置土の下層において壁溝は検出されていないことから、竈の敷設位置は、住居の構築段階で決定されたものが、最低一回の補修を経て廃絶に至ったものと推定できる。

覆土は、層厚約 0.1m の埋め戻し土と、層厚約 0.1m の貼床土に分かれ、住居覆土からは白玉を中心



図 578 II -3区 SH3001 平・断面



図 579 II -3区 SH3001 出土遺物 (1)

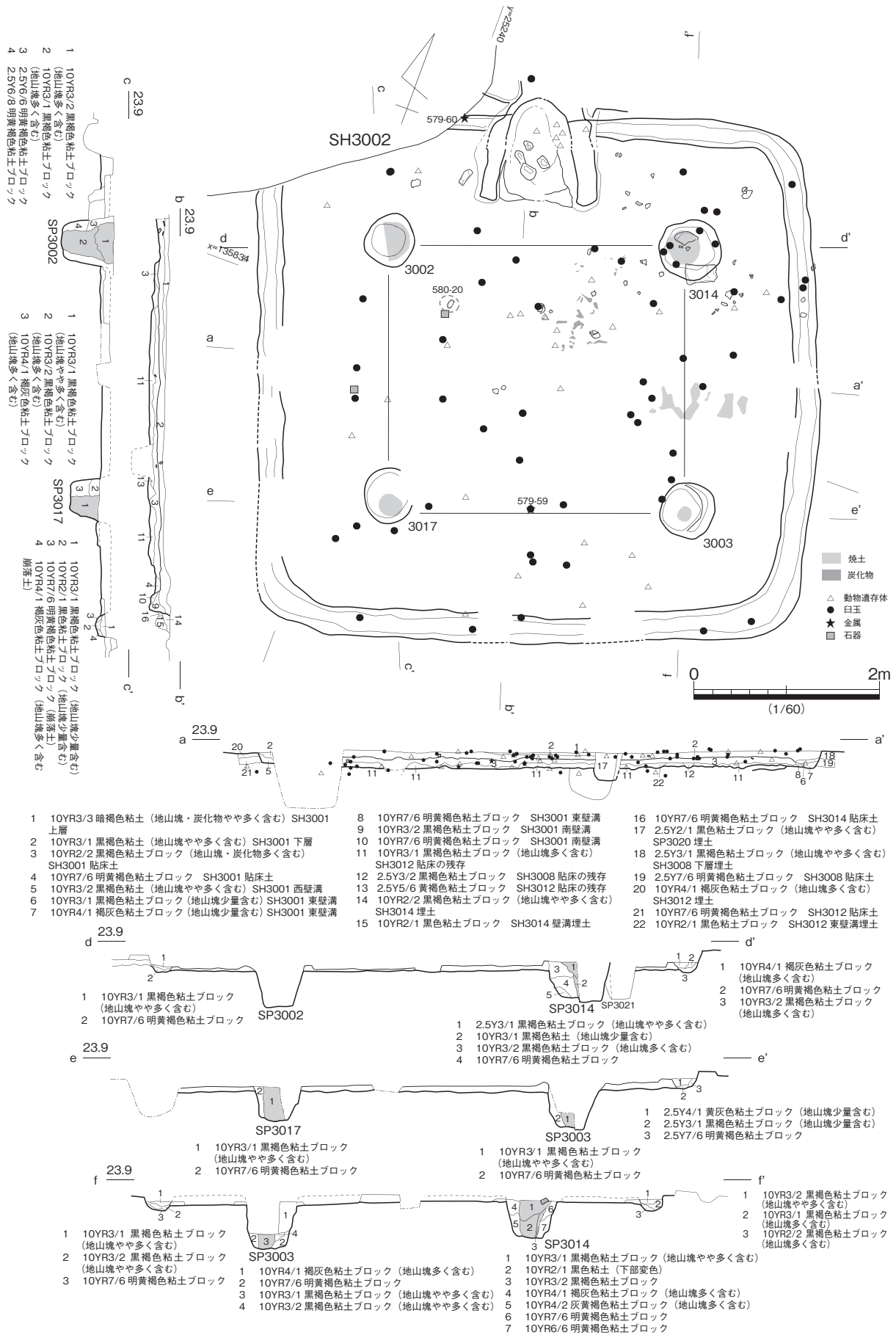

図 580 II-3区 SH3001 竈平・断面・出土遺物 (2)

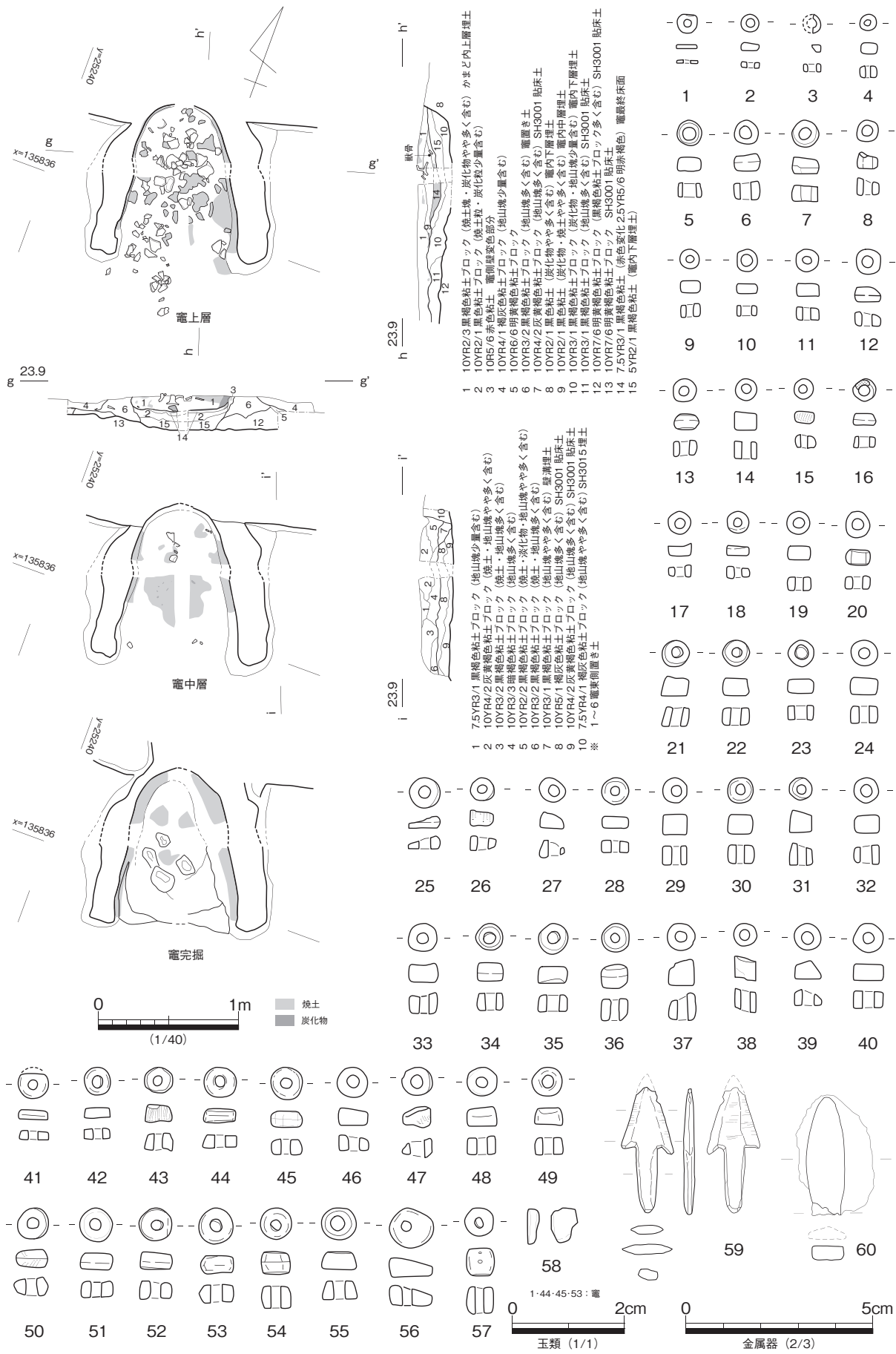

図 581 II -3 区 SH3002 平・断面

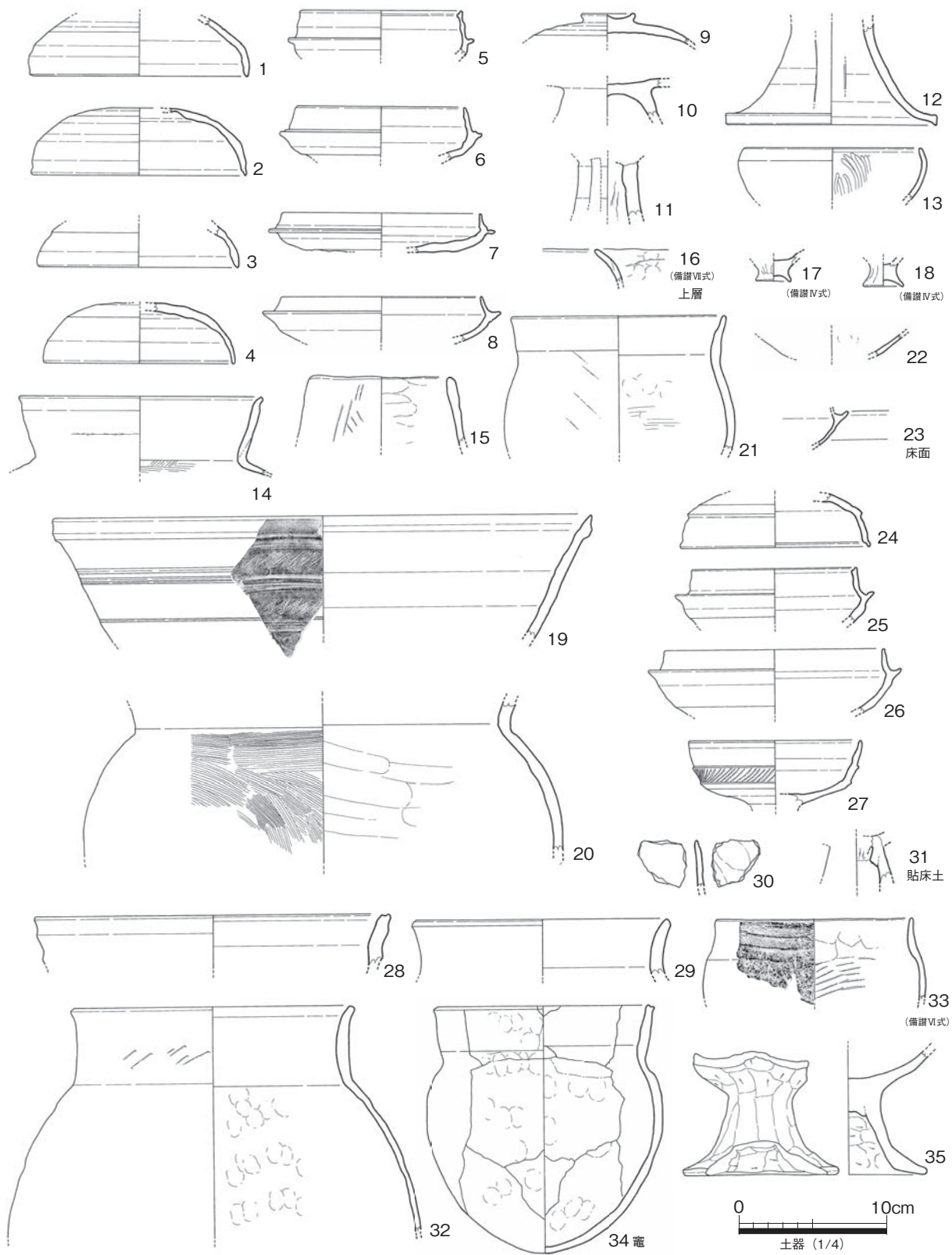

図 582 II -3 区 SH3002 出土遺物

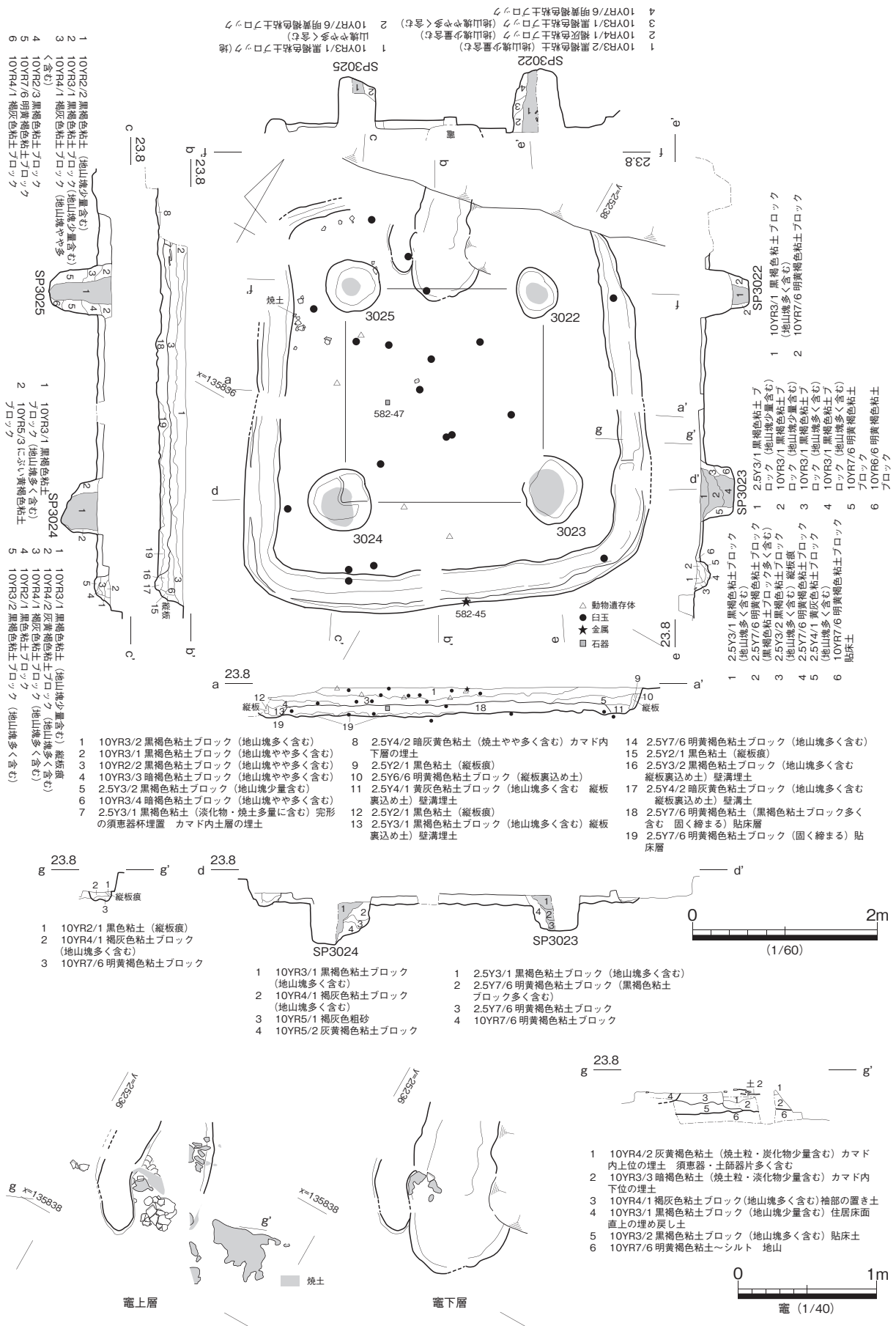

図 583 II -3 区 SH3004 平・断面・出土遺物

としての滑石製品や銅鏃が出土している。時期的な点を考慮すると、これらは全て混入品と判断できる。住居構築時や埋め戻しに際して、先行する古墳中期の遺構を削平したことを示すものと考えられる。出土した須恵器には時間幅が看取されるが、覆土から出土した須恵器蓋杯(図 580-4)や床面出土の蓋杯(図 580-23)や、周辺遺構との先後関係を考慮すると、本住居は古墳後期後葉の TK209 型式併行期に廃絶したものと考えたい。

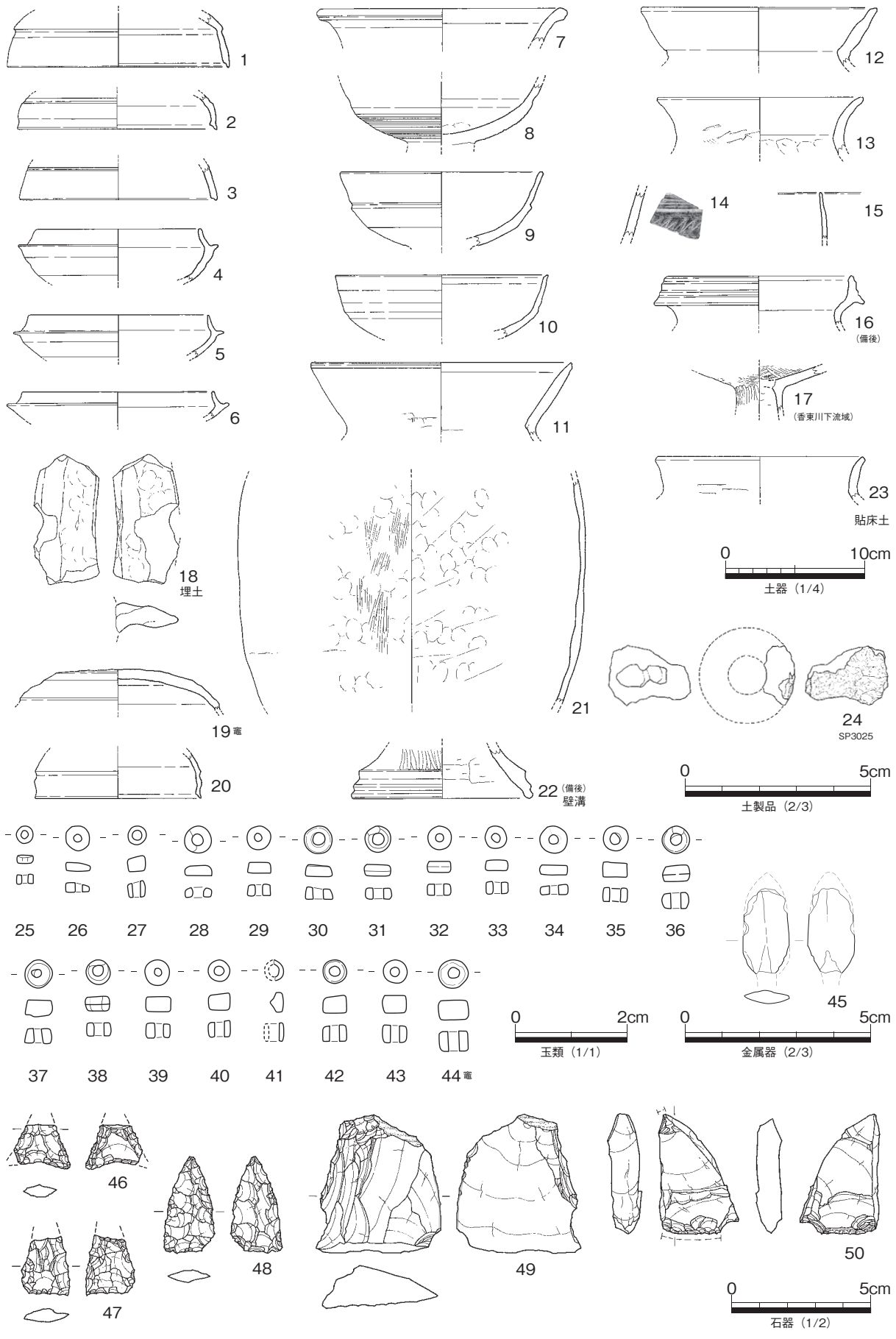
貼床土から出土した古相を示す須恵器蓋杯(図 580-24.25)などの資料は、先行する周辺遺構からの

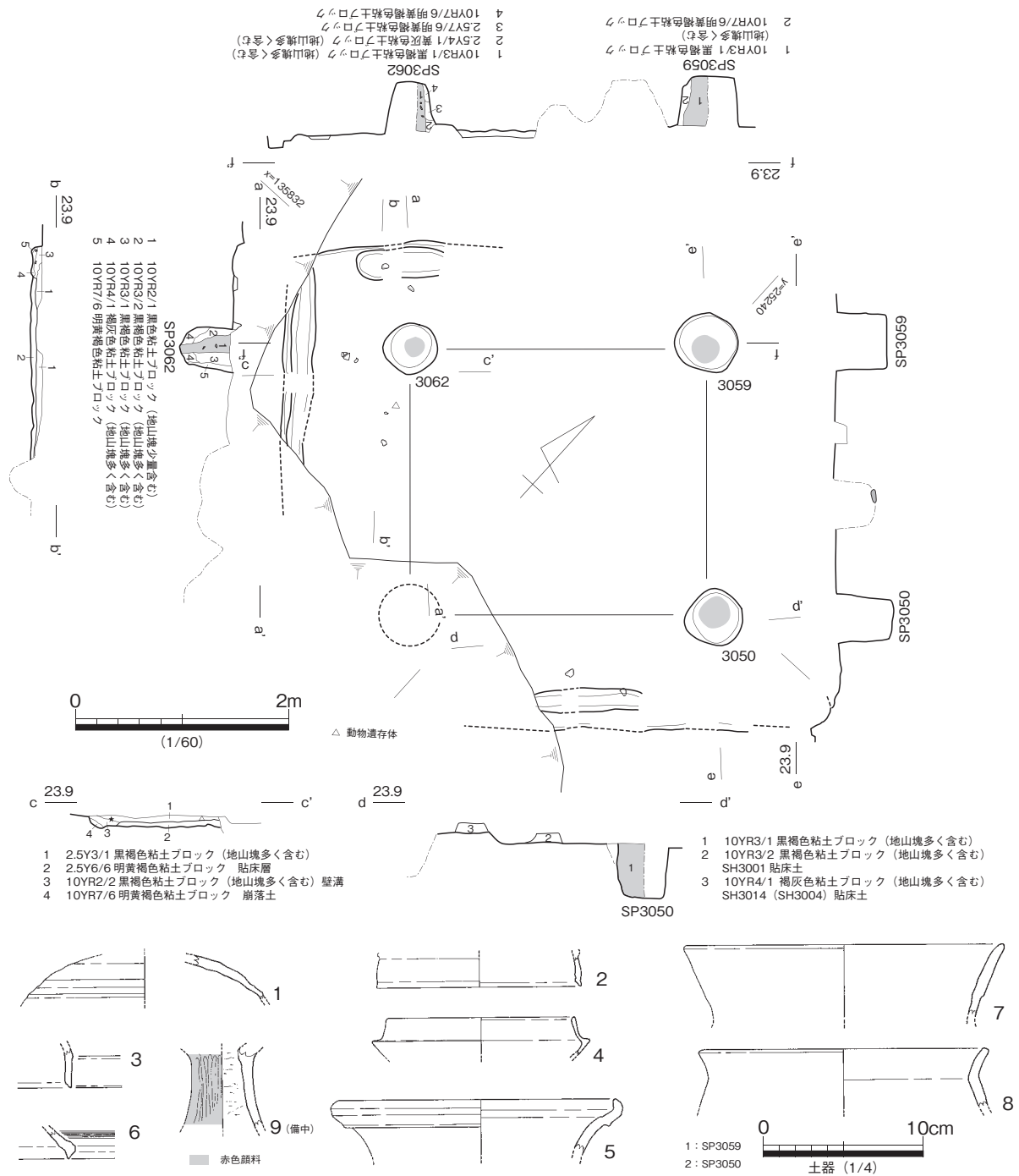

図 584 II -3区 SH3008 平・断面



図 585 II -3 区 SH3008 出土遺物

混入品と考えられる。覆土出土の製塩土器の内、脚台式末期の備讃Ⅳ式（図 580-17.18）は混入品とみられるが、図 580-16 は内傾する口縁部をもち備讃Ⅶ式に比定される。混入品として取り扱うべきか備讃Ⅶ式が本住居の帰属時期まで遡及し、竈内から出土した備讃Ⅵ式（図 580-33）と併存するかどうかにか

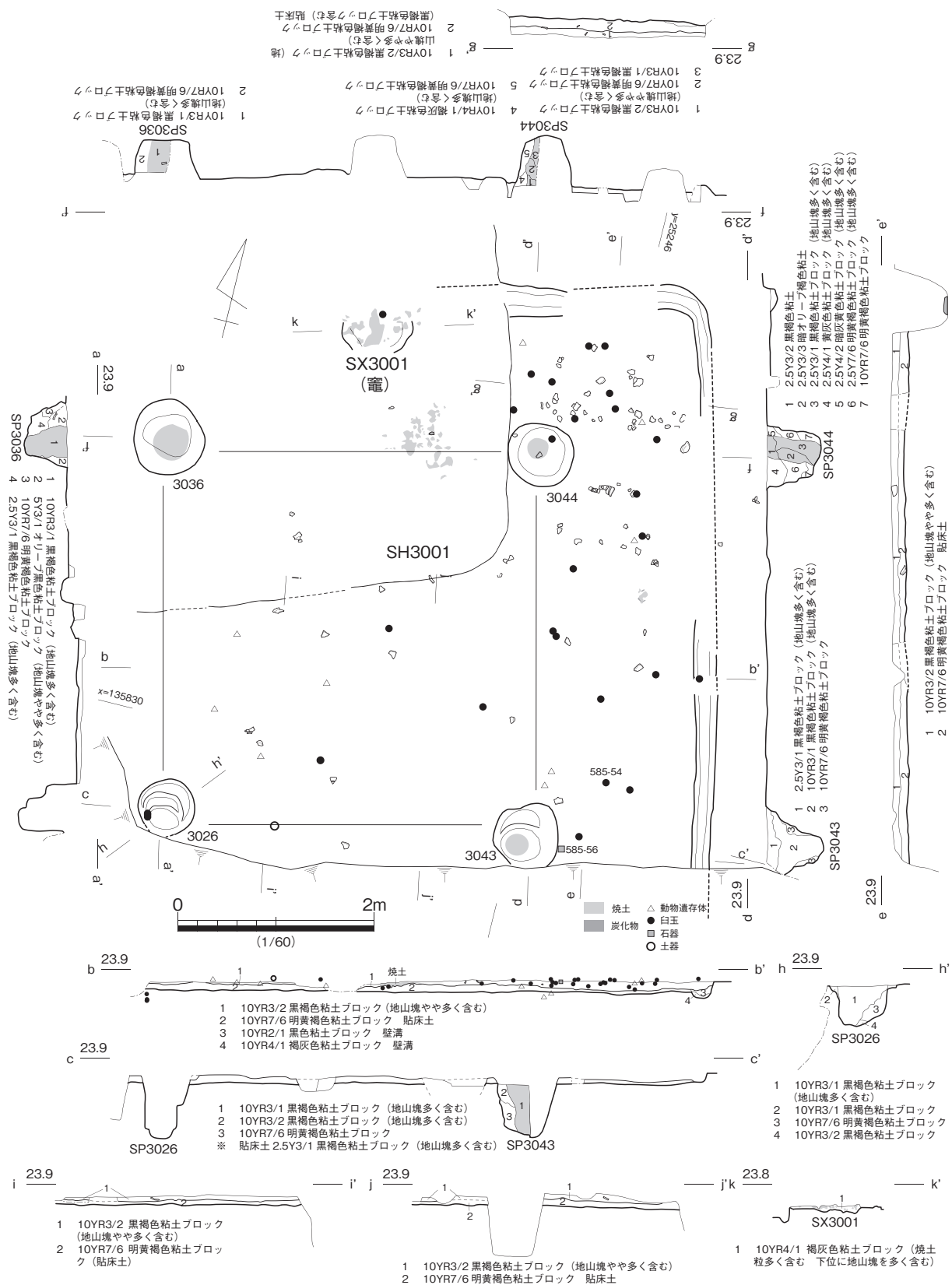

図 587 II -3 区 SH3009 出土遺物 (2)

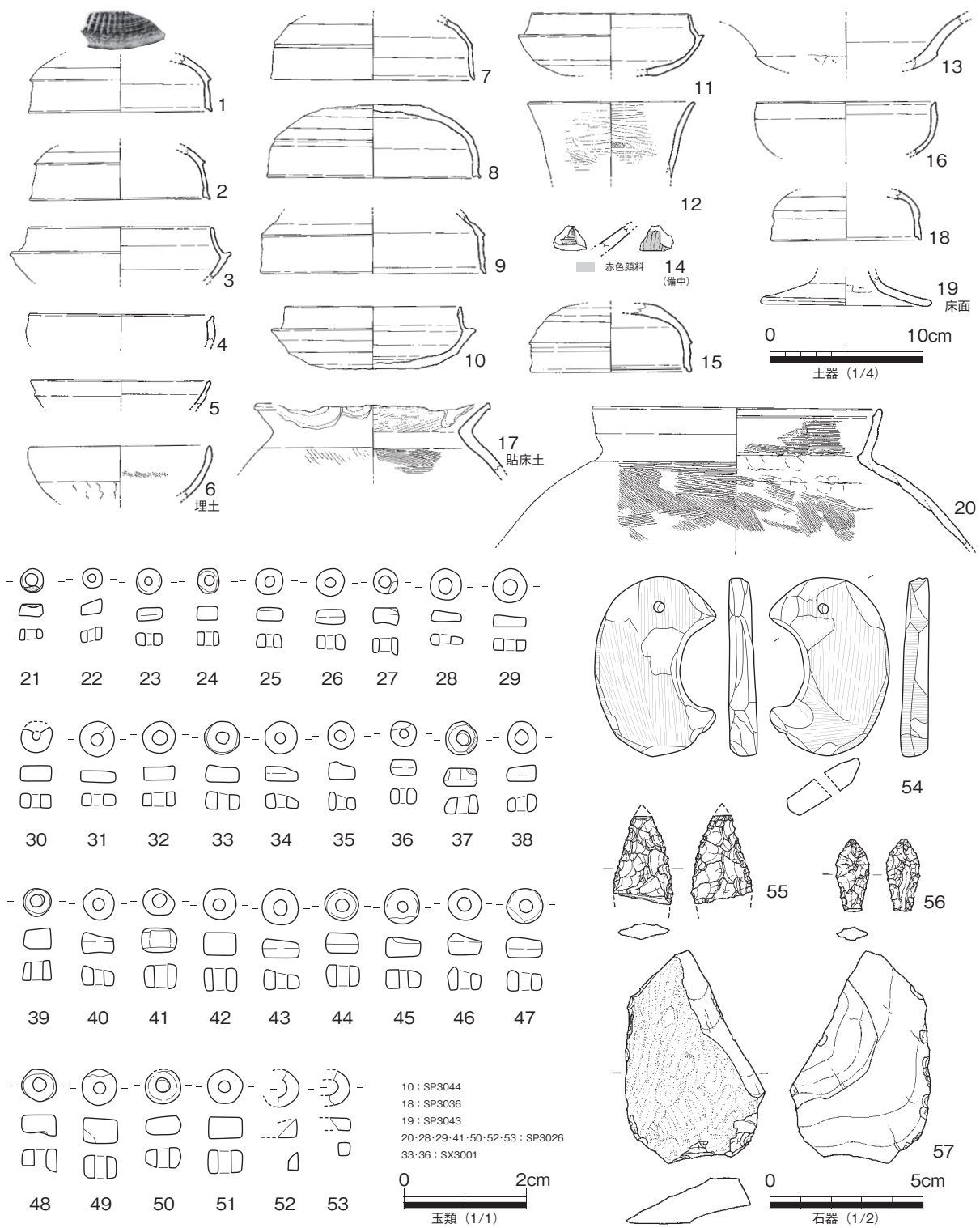
については、本遺跡の遺構の状況から判断できない。図 580-35 は竈内から出土した土師器高杯脚であり、脚端部を打ち欠き支脚として転用されていた資料である。

図 579-1 ~ 56 は滑石製白玉。図 579-57 はガラス製小玉である。図 580-58 は滑石製であり、孔円盤などの碎片とみられる。図 580-59 は明確な腸袂をもつ長三角形の鍬身とやや長い茎をもつ有茎銅鍬であり、全体に丁寧な研磨が施される。

II -3 区 SH3002 (図 581・582)

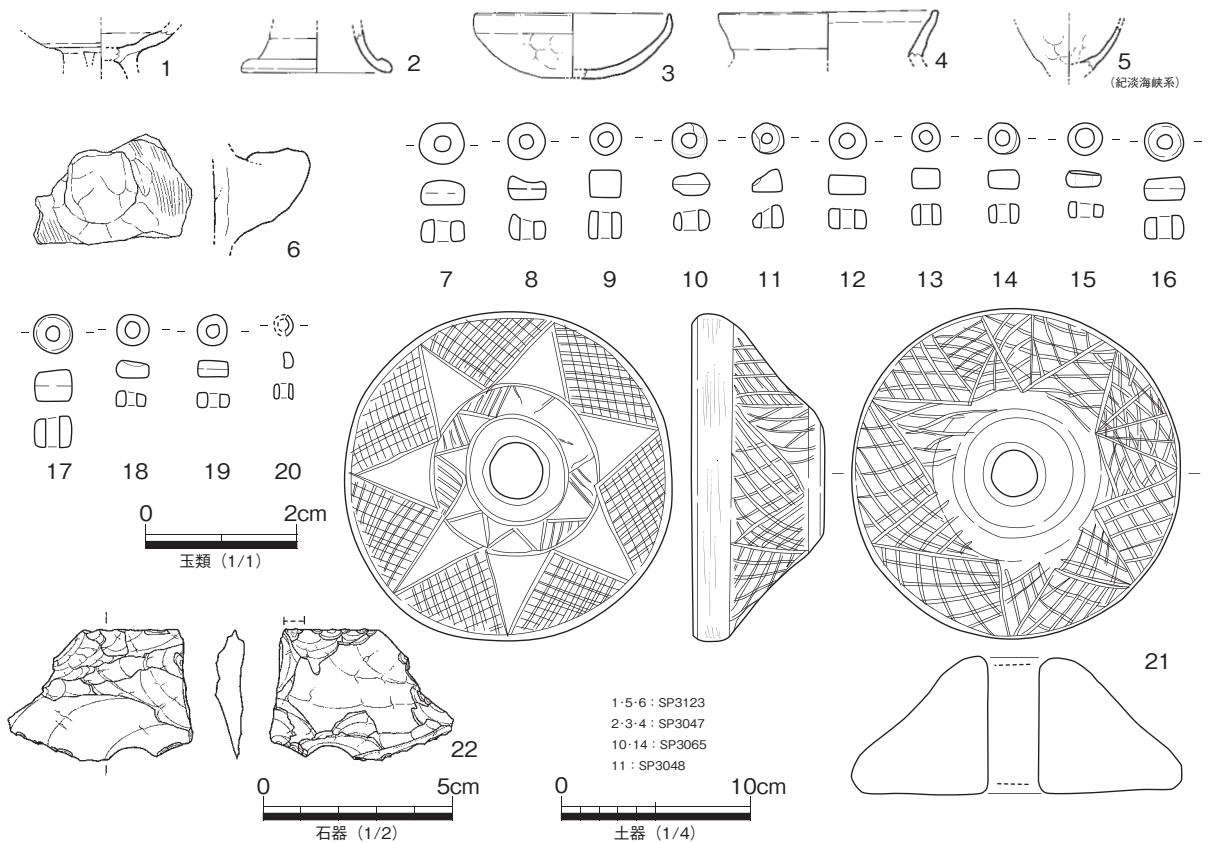
II -3 区北西部で検出した竪穴住居である。古墳後期後葉の SH3001 に掘り込まれ、後期中葉の SH3012 を切り込む。古墳後期の竪穴住居が密集する箇所にあつて最も後出する段階に営まれた住居の一つである。平面形は、一辺が約 4.4m の方形住居であり、4 基の支柱穴を配置する。住居壁面は、約 0.3m 残存しており、貼床土は約 10cm にわたって厚く敷設されている。

南側の 2 基の支柱穴 SP3024.3023 は、柱材の抜き取りに伴い大きく掘り込まれた様子がみられるが、北側の SP3025.3022 では直径約 20cm の柱痕が遺存している。竈は住居北辺部の中央に敷設されており、燃焼部を中心した残存が確認できる。袖部は置土によって造り出されており、攪乱を受けることにより西側のみ残存している。燃焼部内には、奥に焼土塊、焚口側に土師器甕を中心とした遺物集中が認められる。

覆土や貼床土からは、滑石製白玉 (図 582-25 ~ 44) や銅鍬 (図 582-45) が出土しているが、時期的にみて全て混入品と考えられる。出土した須恵器は、古相を示す資料が多くみられるが、周辺遺構との



図 588 II -3 区 SH3010 平・断面・出土遺物

先後関係を考慮すると、新相を示す須恵器蓋杯 (図 582-6) 無蓋高杯 (図 582-10) の存在を重視し、本住居は古墳後期後葉の TK209 型式併行期に廃絶したものと推定しておきたい。

II -3 区 SH3004 (図 583)

II 区北西部で検出した竪穴住居である。古墳後期後葉の SH3001、後期中葉 SH3012 に切られ、後期前葉の SH3008 を掘り込む。本調査区における古墳後期の竪穴住居群の中でも、時期的に先行する住居と見られる。平面形は、現状から一辺が約 4.5m の 4 基の支柱穴をもつ方形住居と推定できる。竈については、存在を推定する材料に乏しい。出土遺物には時間幅が看取されるが、口径が大きい須恵器蓋杯 (図 583-1) の形態からみて、本住居は古墳後期中葉の MT15 型式併行期に位置付けられると考えておきたい。混入品である高杯脚 (図 583-9) は、胎土中に雲母・角閃石を多く含み外面をベンガラで赤彩する資料であり、備中西部地域からの搬入土器と考えられる。

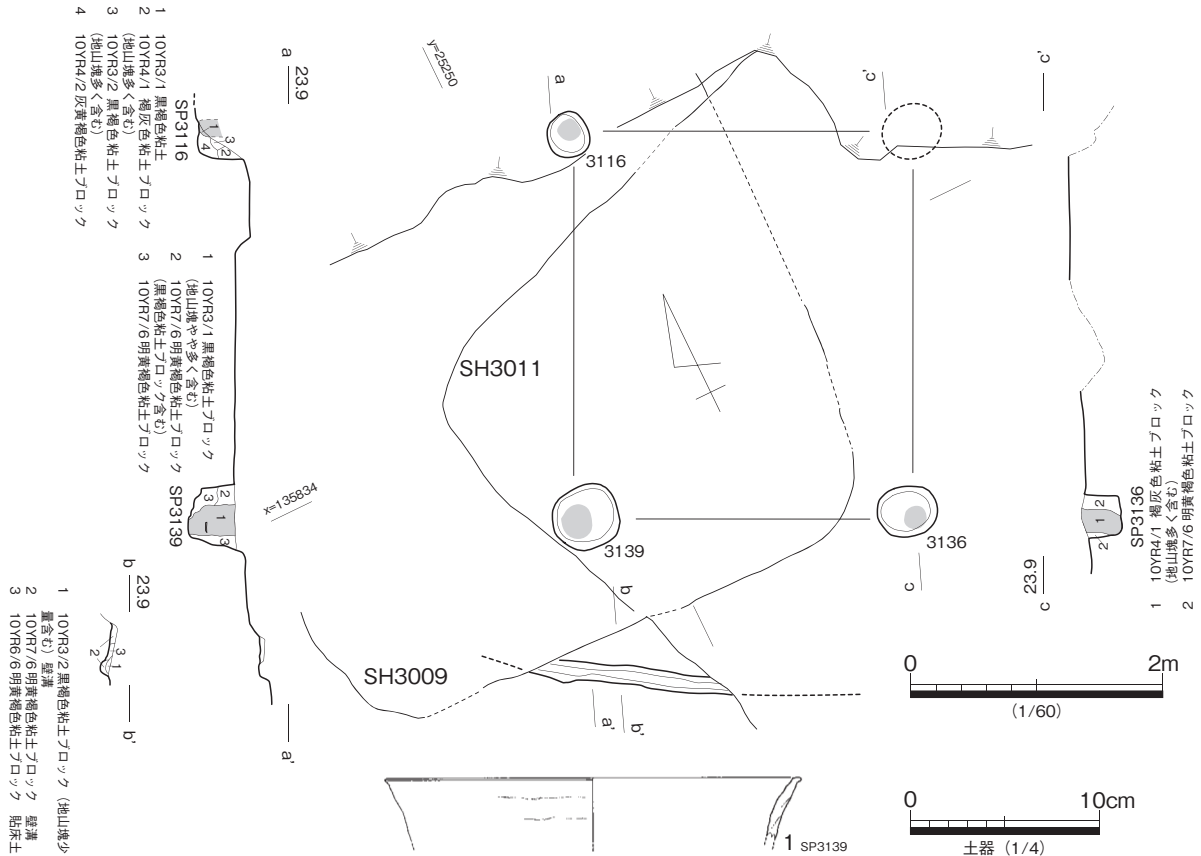
II -3 区 SH3008 (図 584・585)

II -3 区南部で検出した竪穴住居である。古代期の SB3001、古墳後期中葉から後葉の SH3001.3009.3014 に切られる。また、現地調査で SH3013 を掘り込むと判断して調査を行っているが、検討した結果、本住居が時期的に先行することが明らかになった。住居東辺と北東隅部の壁面のみ検出しているが、図示した 4 基の支柱穴の配置から一辺が 7m を超える大形住居となる可能性が高い。



図 590 II -3 区 SH3011 竈平・断面・出土遺物 (1)



図 591 II -3 区 SH3011 出土遺物 (2)

床面からは、碎片化した須恵器・土師器片と白玉や勾玉形の滑石製品が散発的に出土している。須恵器を中心とした出土土器の年代観は、須恵器蓋杯（図 585-9）が口径や形態に後出する属性をもつが、多くの資料は TK47 型式併行期とみることができる。図 585-21 ~ 53 は滑石製白玉。図 585-54 は滑石製勾玉形模造品である。これらは、須恵器・土師器類の年代とも矛盾しないため、共伴資料と考えてよいだろう。

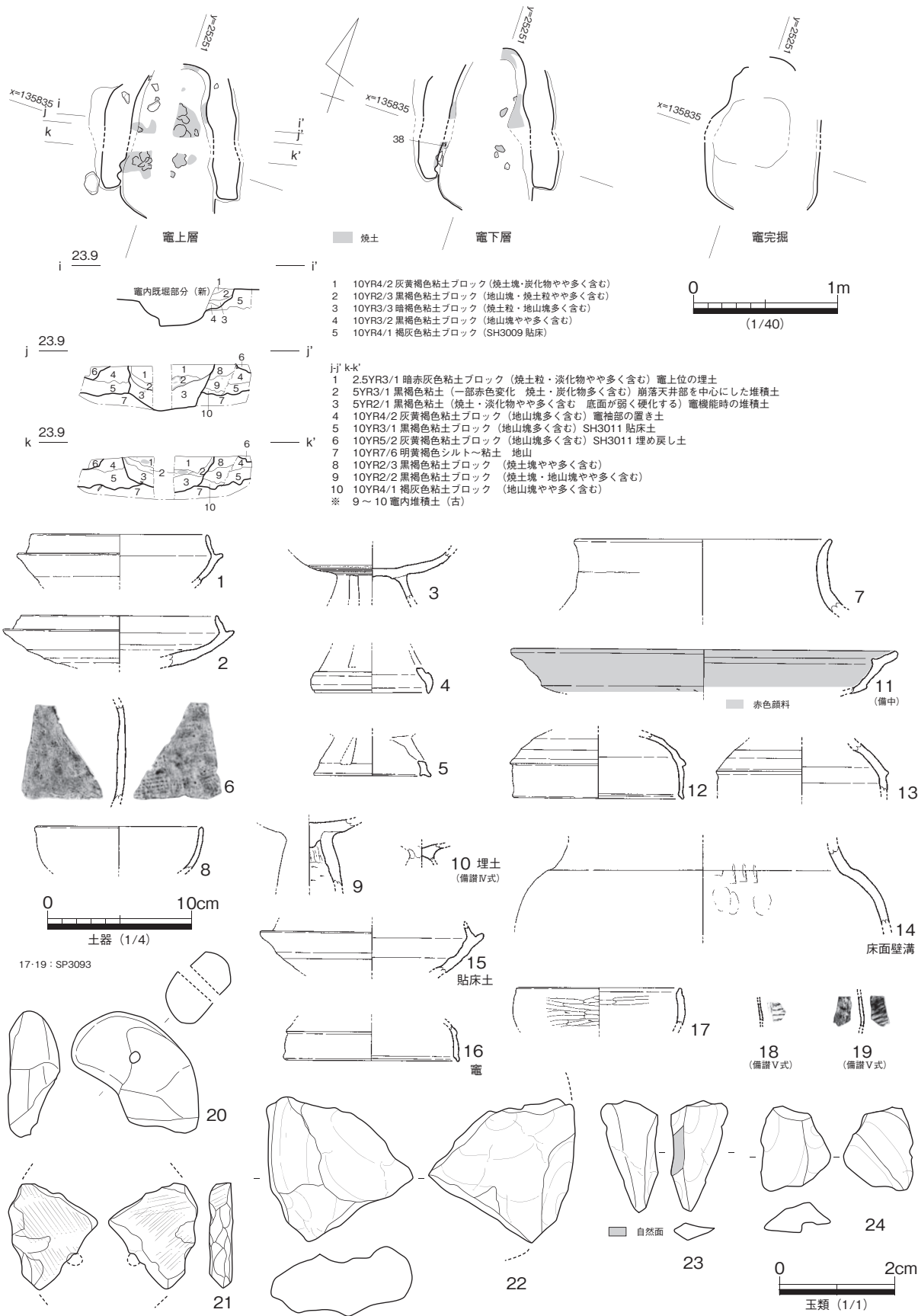
II -3 区 SH3009 (図 586・587)

II -3 区南東部で検出した竪穴住居である。古代 SB3001、古墳後期中葉の SH3011 に切られ、古墳後期前葉の SH3010 を切り込む。現状から、一辺が約 4.5m の方形住居に復原できる。支柱穴は 4 基であり、南側の 2 基 SP3047.3123 には明瞭な抜取穴、北側の 2 基 SP3048.3065 には細い柱痕が観察された。竈敷設の有無の判断材料となる住居北辺を滅失しているが、北側支柱穴 SP3048 と 3065 の柱間の中央で、浅く皿状を呈する SP3091 を検出している。位置関係や少量の炭化物を含むことからみて、竈前庭部に伴う落ち込みと捉えたい。

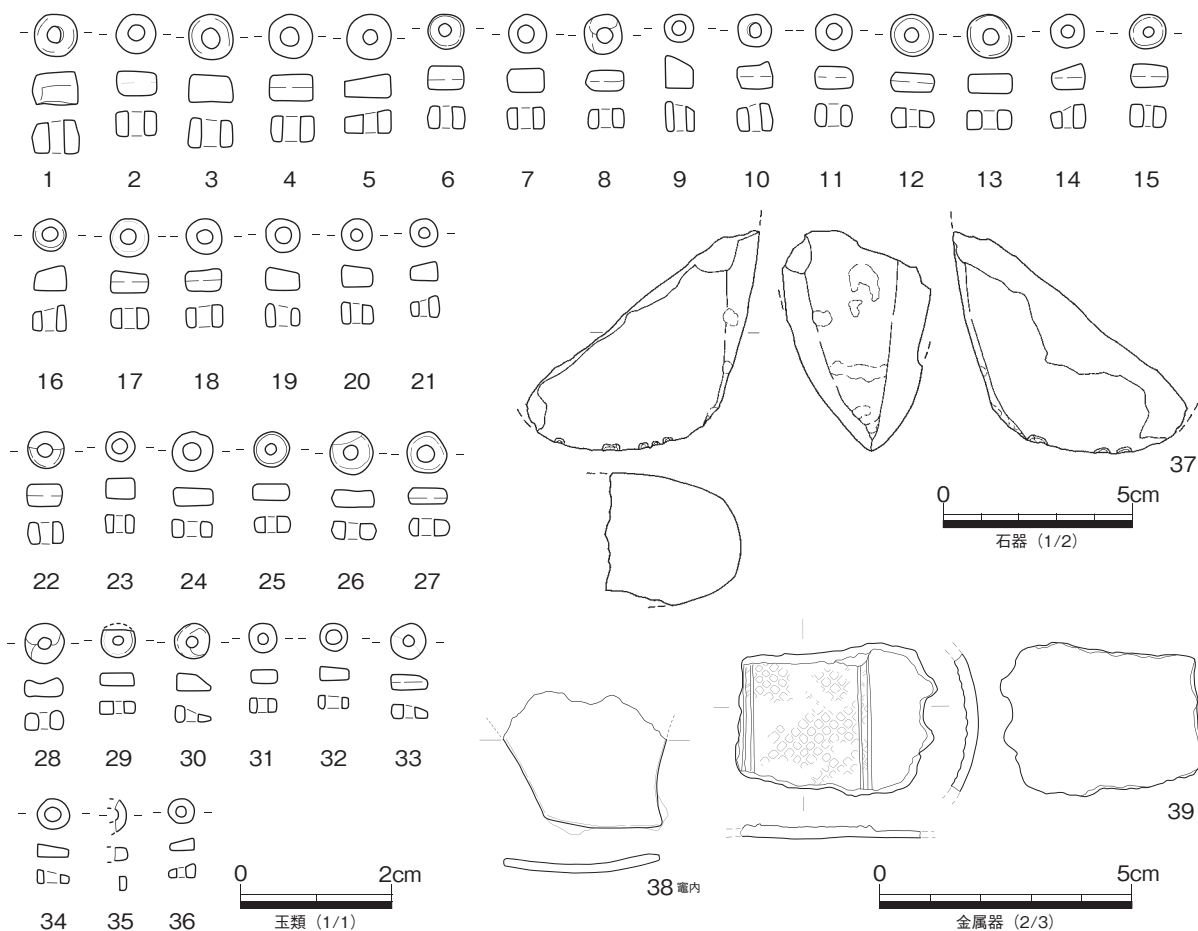
壁溝は全周するとみられ、上面幅が約 0.4m を測るなどやや広い。住居埋土や貼床土を中心に滑石製白玉やガラス玉、動物遺存体が出土しているが、特に集中してみられる箇所は存在していない。

覆土や床面から出土した須恵器・土師器群の多くは、TK47 型式併行期に属するとみられるが、主

柱穴 SP3047 から出土した高杯の形態や SH3008 との先後関係を考慮すると、本住居は古墳後期中葉の MT15 型式併行期に帰属すると考えておきたい。

II -3 区 SH3010 (図 588)

II -3 区南東部で検出した竪穴住居である。古代の SB3001、古墳後期中葉の SH3009.3010 に切られる。残存状態は極めて不良であり、住居南部の壁溝と SH3009.3011 の下位で主柱穴を確認したにすぎない。4 基と想定される主柱配置と、南辺の壁溝との位置関係から一辺が約 6m の方形住居に復原できる。

図化が可能な出土遺物は、南西隅主柱 SP3139 から出土した土師器甕口縁 (図 588-1) のみであるが、SH3009.3008 との先後関係から、本住居は古墳後期前葉に帰属するものと考えておきたい。

II -3 区 SH3011 (図 589・590・591)

II -3 区南東部で検出した竪穴住居である。古代の SB3001 に切られ、古墳後期中葉の SH3009 を切り込む。住居南部と北東隅部を攪乱坑で滅失するが、現状から一辺が約 6m の方形住居と推定できる。主



図 593 II -3 区 SH3013 平・断面・出土遺物



図 594 II -3 区 SH3018 平・断面

柱穴は図示した4基であり、住居北辺中央に竈が確認できる。

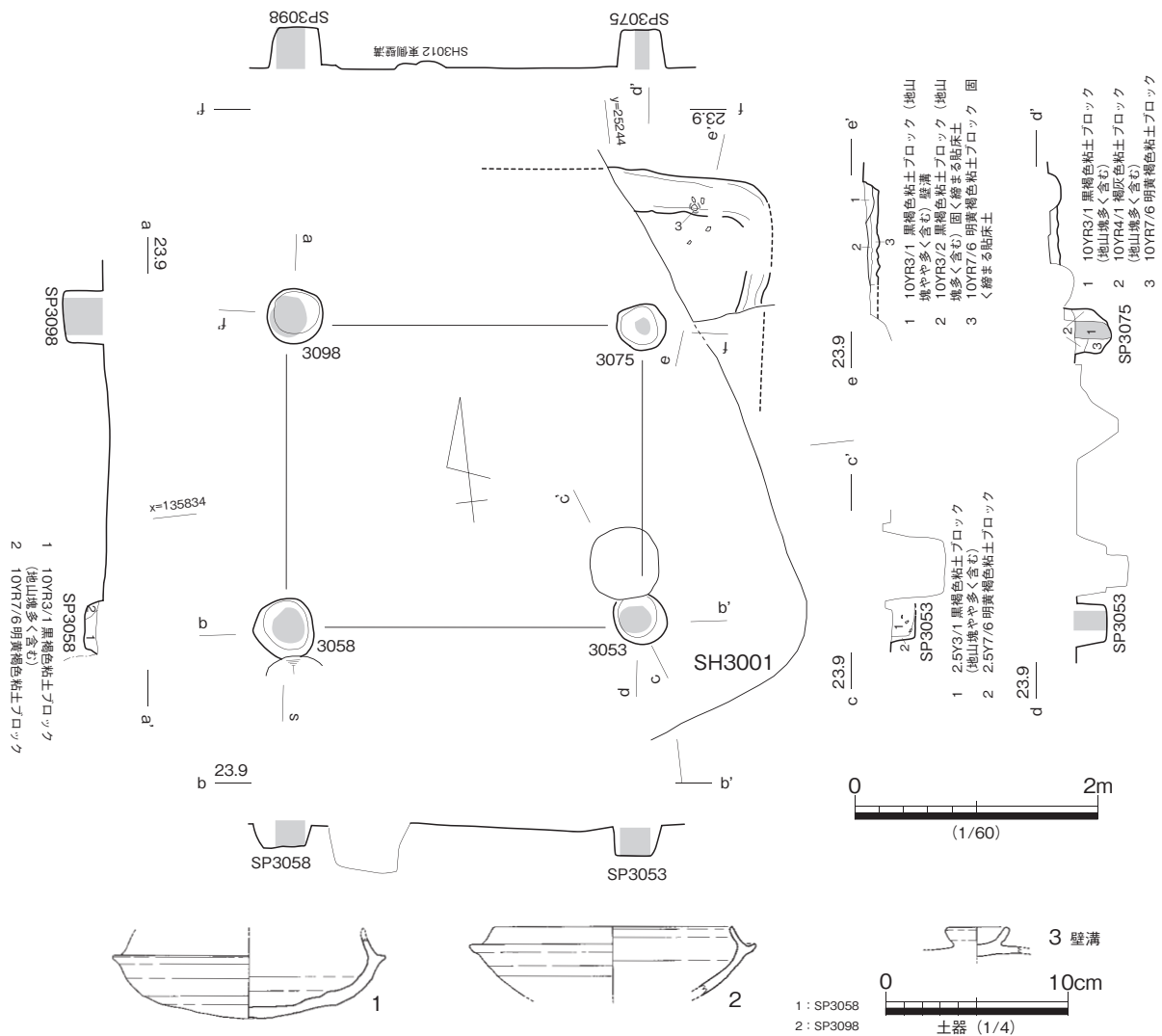
竈は燃焼部を中心に残存しており、燃焼部奥壁が住居北辺よりやや張り出すが、煙道は遺存しない。竈袖部は置土によって造り出されており、貼床土の下面から約0.3mの高さを測る。燃焼部中位には、天井部の一部とみられる焼土塊が集中しており、これらを除去すると奥壁及び奥壁よりの袖部内側に弱い被熱痕が確認された。袖部の置土を除去すると、燃焼部床面を上回る規模の落ち込みが検出されたことから、竈は最低1回の改築を受けていることが予想される。

埋没土は、微細な黄褐色粘土ブロックを含む埋め戻し土から成り、土器片に加えて滑石製白玉や動物遺存

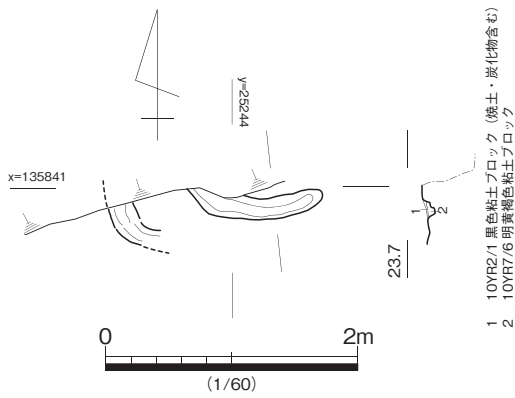

図 595 II -3 区 SH3019 平・断面・出土遺物



図 597 II -4 区 SH4008 平・断面・出土遺物

の SH3004.3019 を掘り込む。現状は、住居西辺と北東隅の壁溝を残すのみとなっているが、SH3001 の下層で確認した主柱穴の配置から、一辺が約 5.7m の方形住居に復原できる。

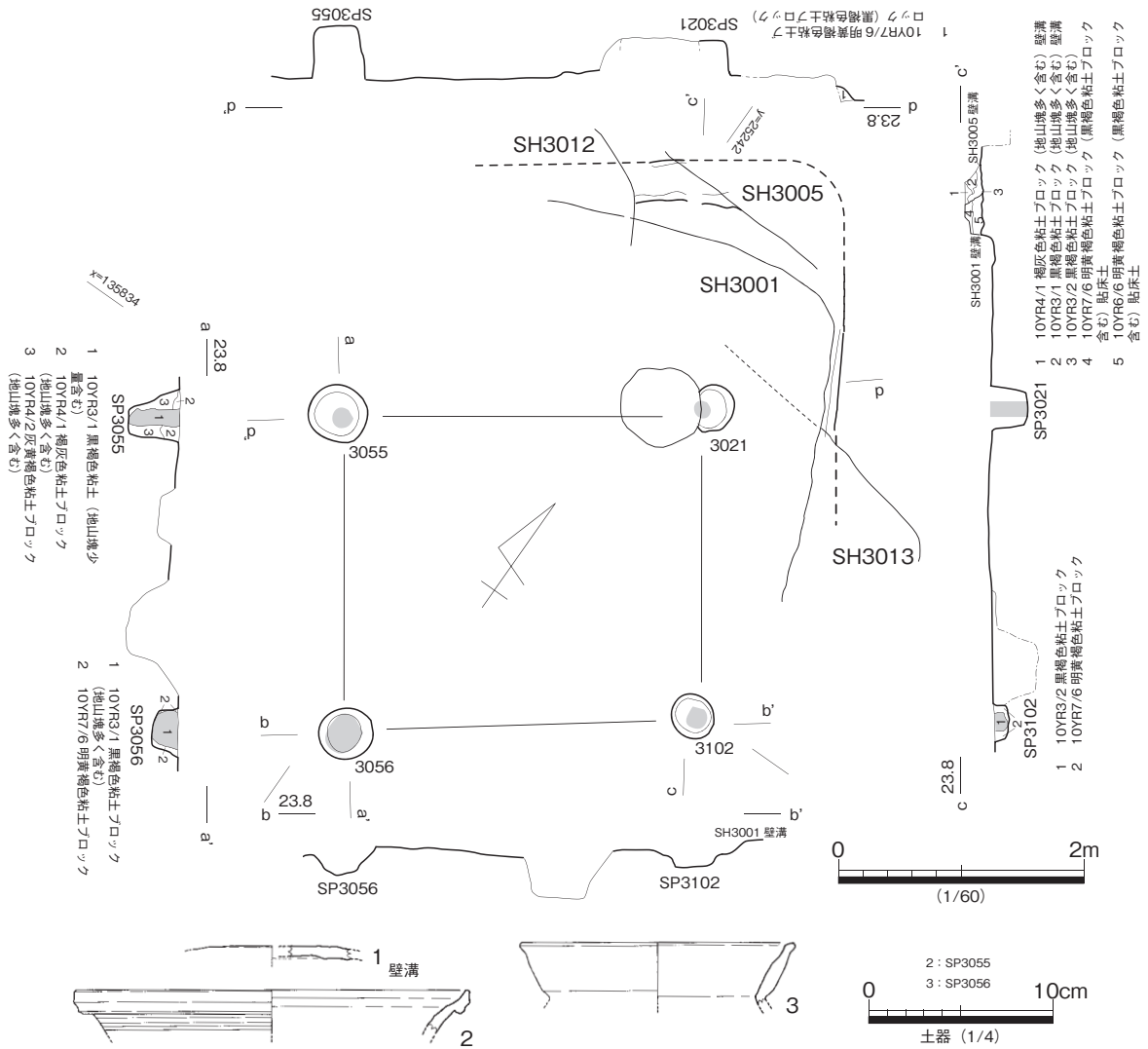
住居西部の壁溝際の床面には、須恵器片を中心とした土器片がややまとまってみられた。須恵器蓋杯 (図 592-1.2) の形態や周辺遺構との先後関係からみて、本住居は古墳後期中葉の MT15 型式併行期の所産と考えたい。

図 592-8 は薄手コップ形の製塩土器片であり、備讃 V 式に比定される。図 592-9 は脚台式末期の製塩土器であり、備讃 IV 式とみられることから、混入品と考えられる。

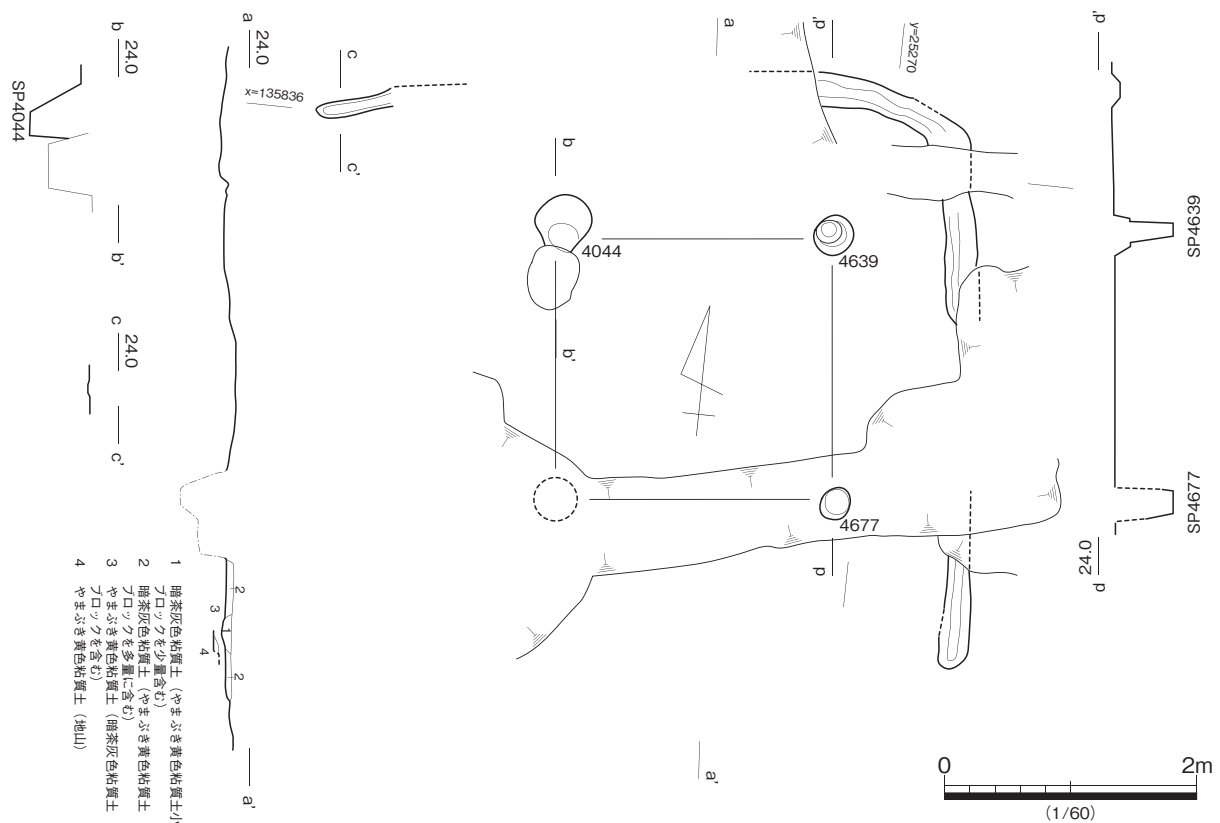
II -3 区 SH3013 (図 593)

II -3 区中央部で検出した竪穴住居である。古墳後期後葉の SH3001 に切られ、古墳後期前葉の SH3019 を掘り込む。現地調査では SH3008 に切られると判断しているが、検討の結果、本住居が後出することが明らかになった。後出する竪穴住居構築に伴い、現状での壁面と床面は北東隅のごく一部しか残存していないが、SH3001 の下位において図示する 4 基の主柱穴を確認しており、これらとの位置関係から一辺が約 5m の方形住居に復原できる。

出土遺物は極少量に限られるが、須恵器蓋杯 (図 593-2) の形態や周辺遺構との先後関係からみて、古墳後期中葉の TK10 型式併行期に位置付けられよう。



図 598 II -4 区 SH4010 平・断面・出土遺物

II -3 区 SH3018 (図 594)

II -3 区北部の調査区際で検出した竪穴住居である。方形住居の南西隅と考えられる 2 条の壁溝を検出しているが、住居の大半が攪乱坑で滅失するため、規模・主柱配置を復原できない。また、位置的に見て、南側の古代に属する SH3005.3006 と先後関係をもつとみられるが、攪乱によって遺構検出面が地下げされているため明らかにできない。

図化が可能な出土遺物がみられないが、検出位置及び住居方位から考えて、古墳後期後葉に帰属するものと考えておく。

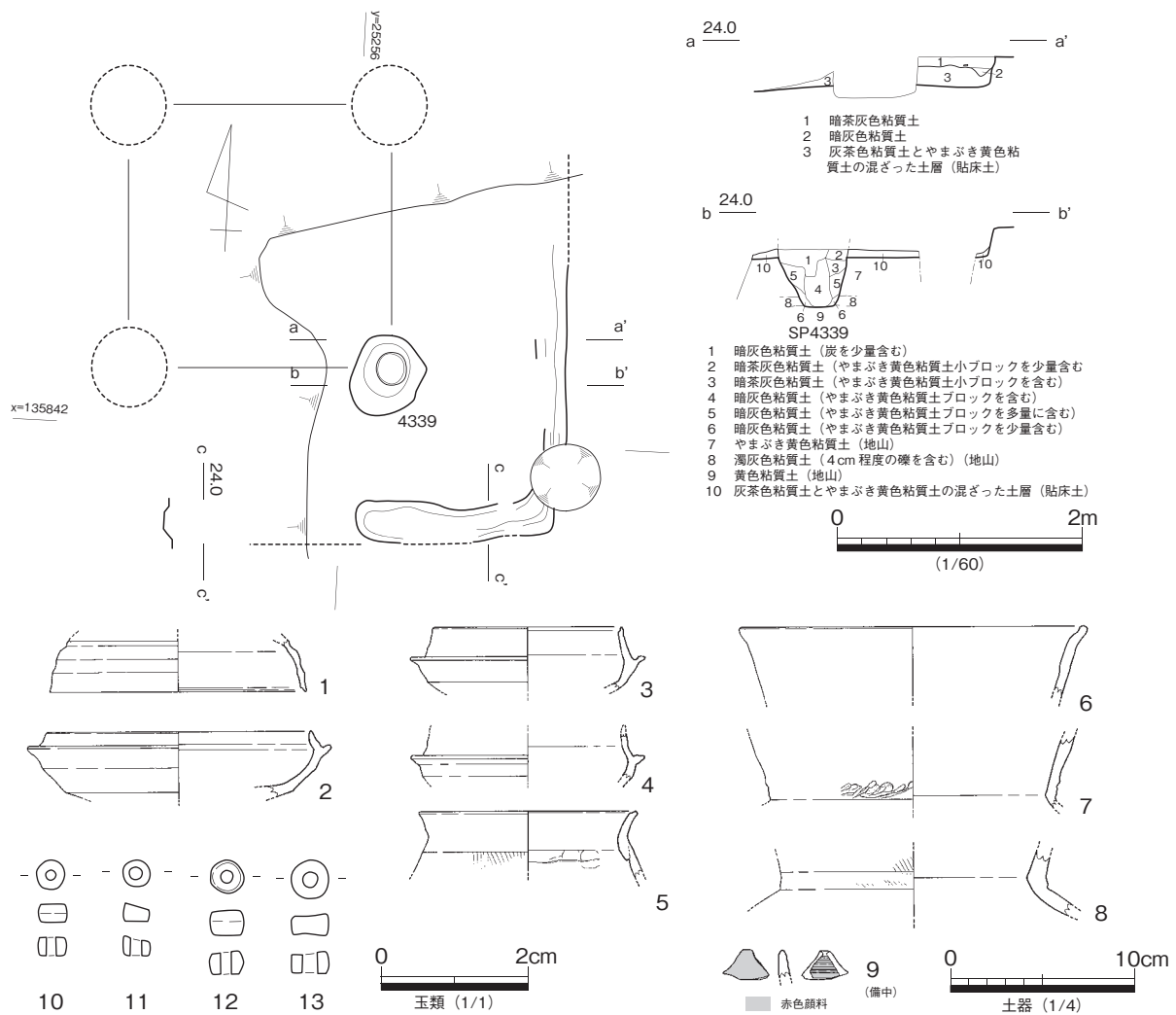
II -3 区 SH3019 (図 595)

II -3 区中央部で検出した竪穴住居である。古墳後期前葉から古代期の SH3001.3005.3006.3007.3013 に切れ、遺構から把握できる先後関係では、周辺の竪穴住居の中でも最も古く位置づけられる。現状で壁面は住居北部と東部の一部しか検出できていないが、SH3001 下層において検出した 4 基の主柱配置との位置関係からみて、約 6.5 × 5m の長方形住居となる可能性が高い。竈は確認できていないものの、



図 599 II-4区 SH4011 平・断面・出土遺物 (1)



図 600 II -4 区 SH4011 出土遺物 (2)

南北方向の主柱の柱間が長いことから、西側への敷設が想定されよう。

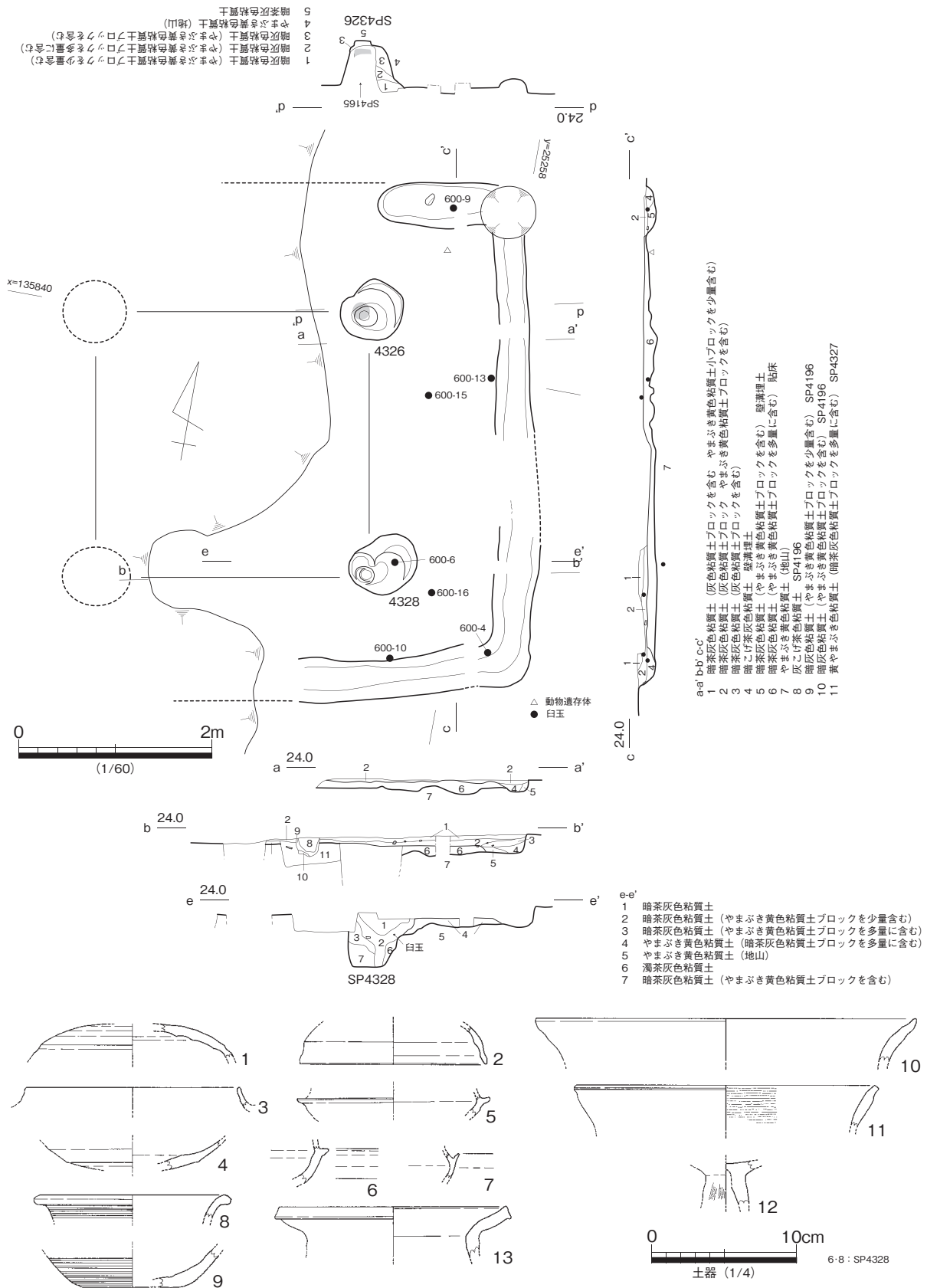
出土した須恵器 (図 595-1.2) や土師器甕 (図 595-3) の形態や、周辺遺構との先後関係からみて、本住居は古墳後期前葉に位置付けられると考える。

II -4 区 SH4007 (図 596)

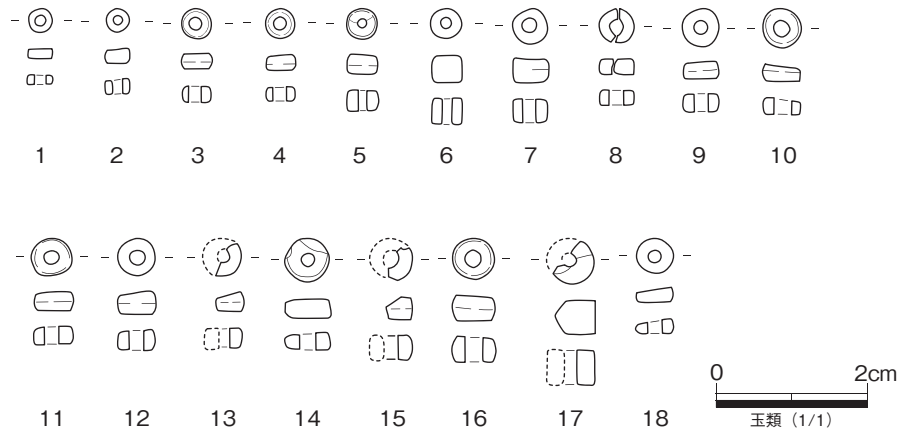
II -2 区北部と II -4 区南東部に跨って検出した竪穴住居である。一辺が約 4m の方形を呈し、4 基の主柱穴を配置する。壁面の残存状況は極めて不良であり、検出段階で貼床土が露出する。現状で竈の敷設は確認できない。壁溝は上層からの攪乱部分を除いて全周するものとみられ、南部を中心に羽目板の痕跡とみられる帯状の黑色粘土が確認されている。

図化可能な出土遺物は少量に止まるが、概ね古墳後期初頭に帰属する住居と考えておきたい。

II -4 区 SH4008 (図 597)

II -4 区北東部で検出した竪穴住居であり、古墳後期前葉の SH4022 に掘り込まれ、弥生後期後半期の SH4021、弥生後期前半期の SB4004 を切り込む。住居北辺と東辺の壁溝と貼床土の一部を確認し、内部の柱穴配置から 4 基の主柱穴を復元した。現状で竈の敷設を確認する材料はみられない。

図化可能な出土遺物はみられないが、古墳後期前中葉の SH4022 に切られることや、住居方位などを考慮すると、古墳後期前葉に帰属するものと推定しておきたい。

II -4 区 SH4010 (図 598)

II -4 区北部で検出した竪穴住居であり、古墳後期後葉の SH4011 に掘り込まれる。住居北部と西部を攪乱坑によって滅失するなど、現状では南東隅部を中心とした壁溝及び床面や南東隅の主柱穴を残すのみとなっているが、4 基の主柱穴をもつ一辺が約 5m の方形住居に復元できる。

出土土器の内、図 598-4.9 のみ貼床土から出土しており、他の資料は床面からの出土である。図 598-3.4 などやや古相を示す須恵器蓋杯がみられるが、須恵器蓋杯 (図 598-1.2) や土師器甕口縁 (図 598-6 ~ 8) の形態からみて、本住居は古墳後期の TK43 型式併行期に帰属するものと考えたい。

混入品の弥生土器長頸壺口縁部片 (図 598-9) は、内外面にベンガラとみられる赤色顔料が塗布され



図 601 II -4 区 SH4022 平・断面・出土遺物

ており、胎土中に雲母・角閃石を多く含むことから、備中西部からの搬入品と考えられる。また、滑石製白玉(図 598-10 ~ 13)は、時期的にみて混入品とすべき資料であろう。

II -4 区 SH4011 (図 599・600)

II -4区北部で検出した竪穴住居である。古墳後期のSH4010、古墳後期前葉のSB4001.4002を切り込む。住居西部を攪乱坑によって滅失するが、現状から、一辺が約5mの4主柱を配置する方形住居と推定できる。壁面の遺存状態は不良であり、検出段階で貼床土が露出し、壁溝も深さ約0.15mしか残存していない。

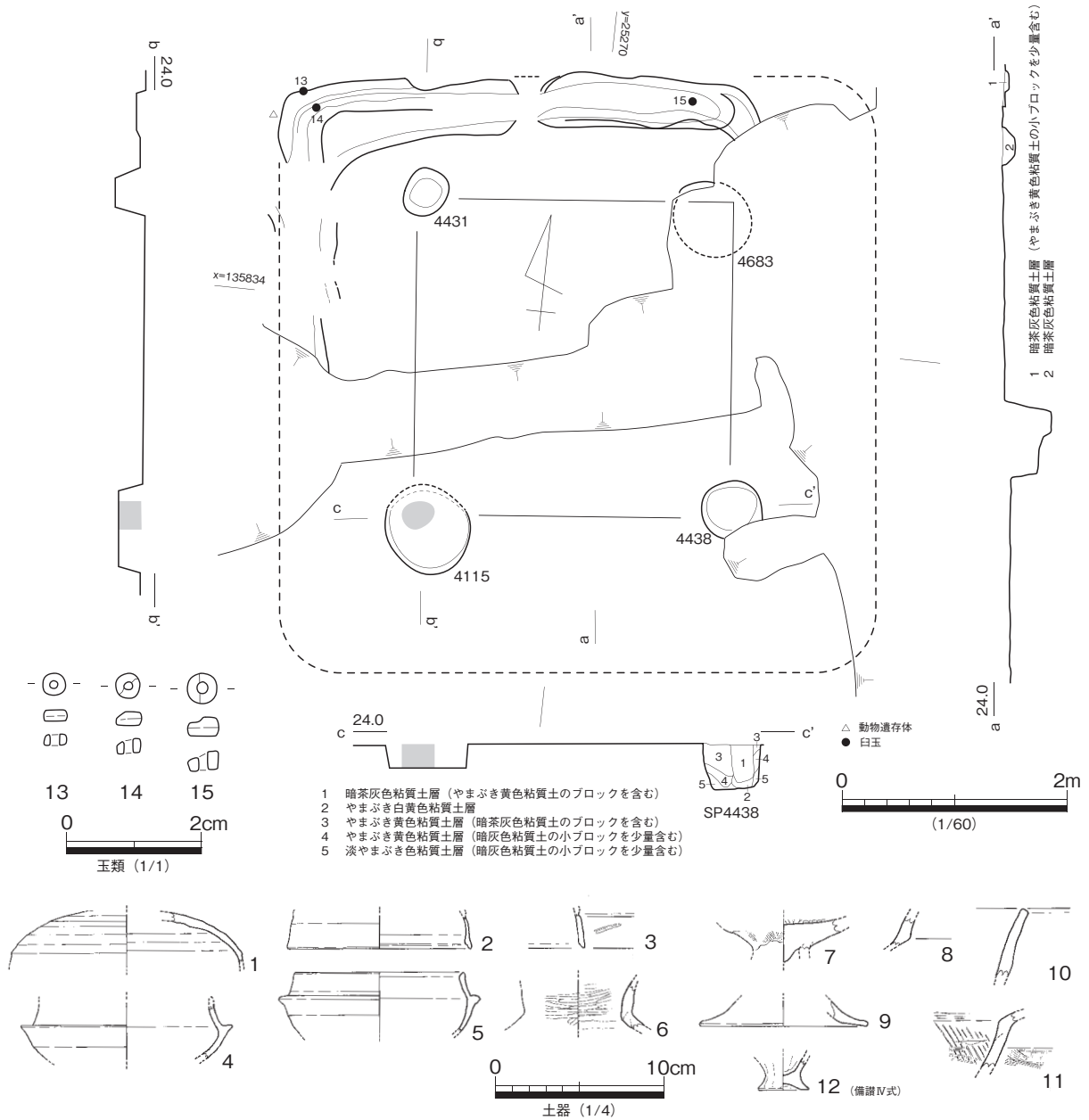
出土土器の内、図 599-4.5.9 が貼床土より、図 599-6.8 は主柱穴 SP4328、他のものは床面から出土した

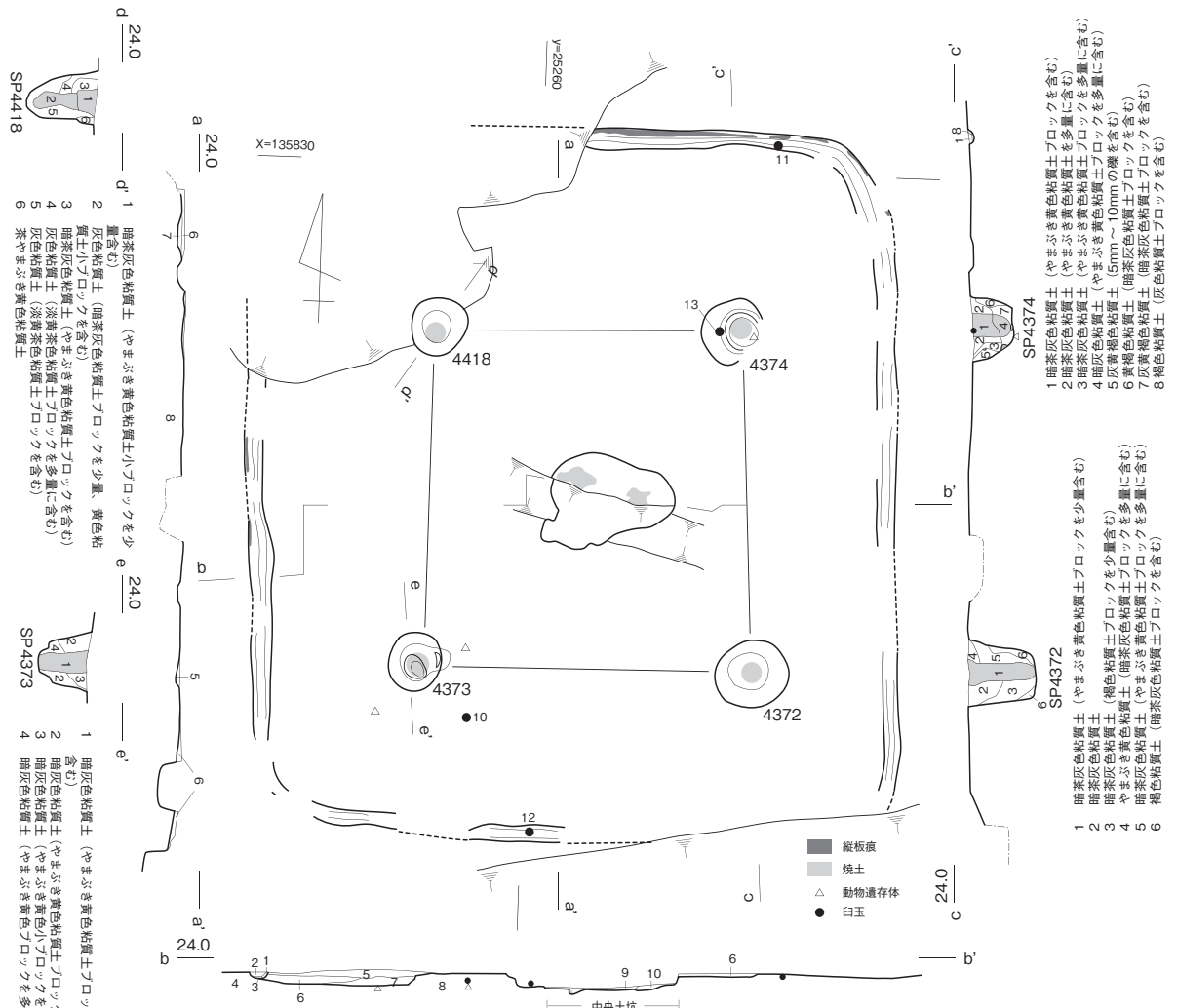

- 1 暗茶灰色粘質土 (やまぶき黄色粘質土) 壁溝
- 2 暗茶灰色粘質土 (やまぶき黄色粘質土) 小ブロックを少量含む
- 3 黄褐色粘質土 壁溝
- 4 やまぶき黄色粘質土 (暗茶灰色粘質土) を含む (地山)
- 5 暗茶灰色粘質土 (やまぶき黄色粘質土) 小ブロックを少量含む
- 6 暗茶灰色粘質土 (やまぶき黄色粘質土) ブロックを少量含む
- 7 やまぶき黄色粘質土 (暗茶灰色粘質土) を含む
- 8 やまぶき黄色粘質土 (地山)
- 9 暗赤褐色粘質土 (やまぶき黄色粘質土) 小ブロックを含む
- 10 暗茶灰色粘質土 (灰色粘質土) を含む 中央土坑



図 602 II-4 区 SH4024 平・断面・出土遺物



図 603 II -4 区 SH4028 平・断面・出土遺物

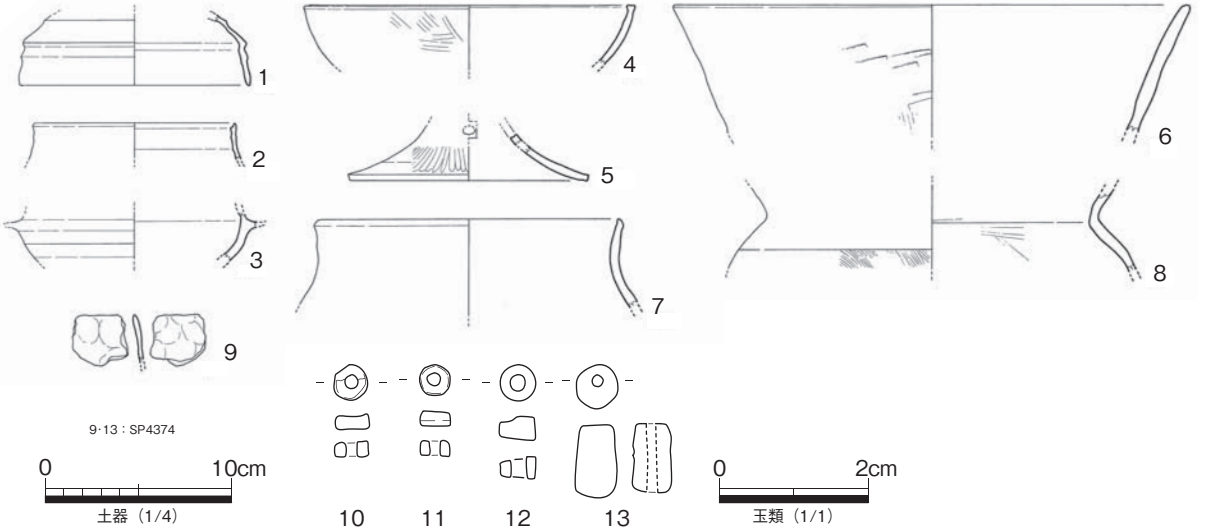

図 604 II -4 区 SH4031 平・断面・出土遺物

土器群である。貼床土や主柱穴出土資料に古相を示す須恵器蓋杯がみられるが、床面から出土した須恵器蓋杯 (図 599-2) の形態から、本住居は古墳後期の TK209 型式併行期に廃絶したものと推定しておきたい。

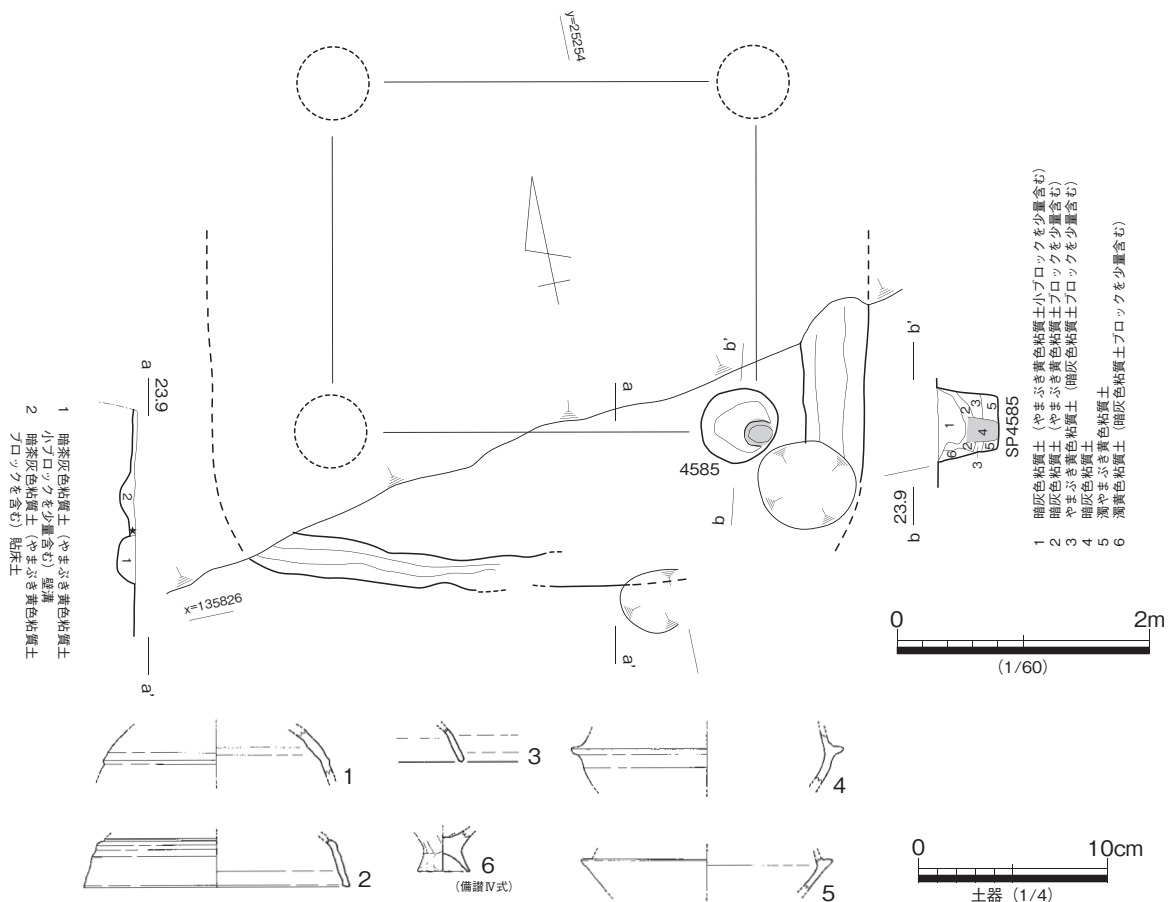
また、床面を中心に出土した滑石製白玉 (図 600-1 ~ 18) は、時期的にみて混入品と考えられる。

II -4 区 SH4022 (図 601)

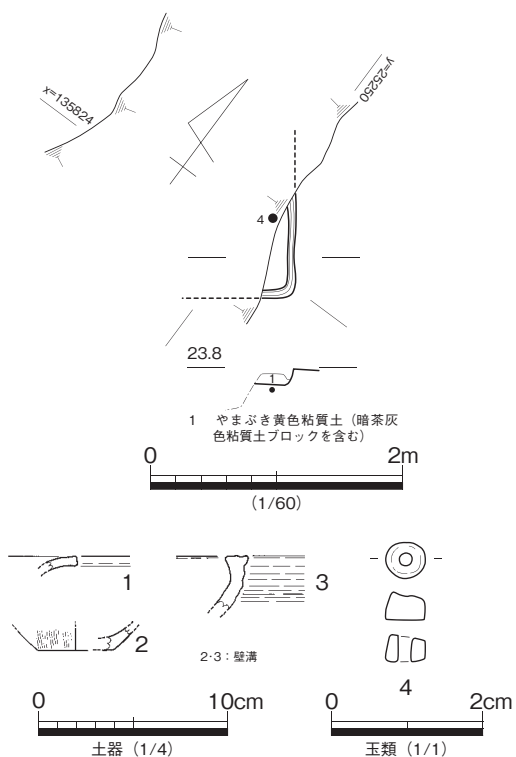
II -4 区中央部で検出した竪穴住居である。弥生中期後半期の SB4004、古墳後期前葉の SH4008 を掘り込む。南側の壁溝を確認していないが、図示する主柱穴の配置から、一辺が約 5m の方形住居と推定できる。現状で竈の敷設は確認できない。住居北辺の壁溝の下位にみられる幅が広い落ち込みは、貼床土敷設に伴う地



図 605 II -4 区 SH4034 平・断面

形を示すものと考えられる。

図 601-1 ～ 15 は出土遺物であり、図 601-10 のみ壁溝、他のものは全て床面から出土している。床面出土の須恵器蓋杯には、古相を示す図 601-2.5 などみられるが、図 601-1 の法量及び形態から、本住居は古墳後期前葉に廃絶したものと推定しておきたい。また、北側の壁溝から滑石製白玉（図 601-13 ～ 15）出土している。

床面から備讃Ⅳ式新段階の製塩土器脚（図 601-12）が出土しているが、本住居の帰属時期からみて混入品と考える。

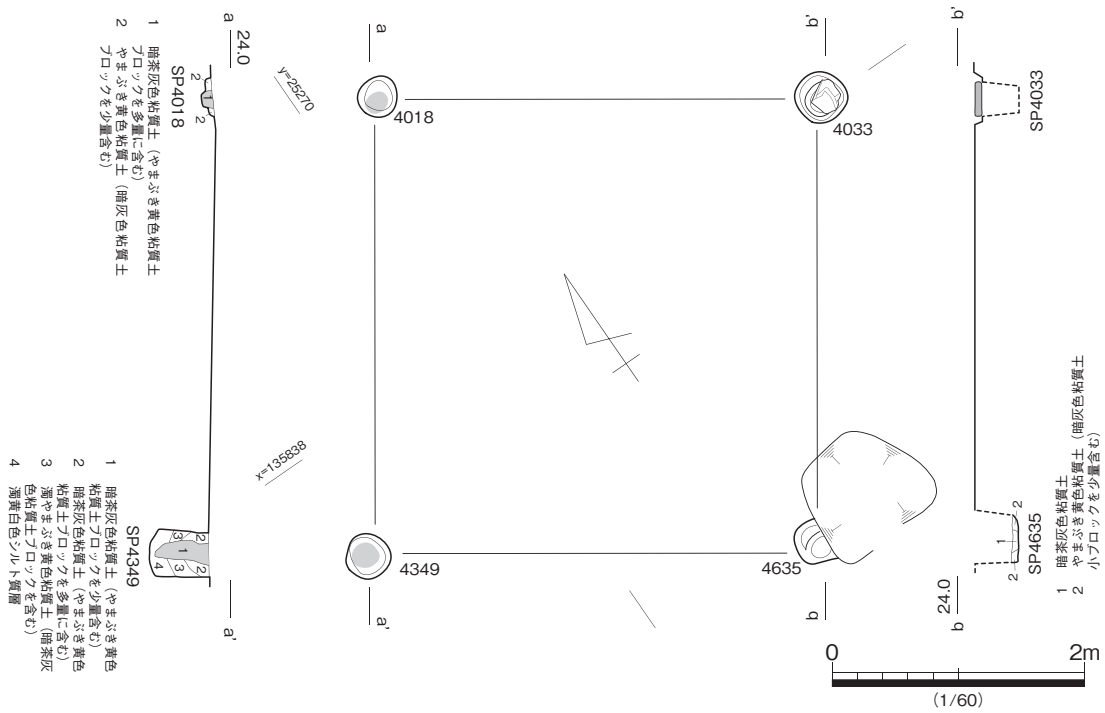
II -4 区 SH4024（図 602）

II -4 区南部で検出した竪穴住居である。弥生中期後半期の SB1004.1008.4010 を切り込む。住居北西及び南西隅が攪乱坑で滅失するが、約 5.3 × 5.8m の方形住居とみられる。検出段階で床面と壁溝が露出しており、壁面はほぼ削平されている。主柱穴は図示する 4 基であり、整った配置が行われている。床面中央には、不定形の浅い落ち込みがあり、底面に焼土化した箇所を確認できることから、炉と考える。現状で竈は検出されていない。

図 602-1 ～ 13 は出土遺物である。図 602-9 は主柱穴 SP4374、図 602-11.12 は壁溝、図 602-13 は主柱穴 SP4372、他のものは全て床面から出土している。図 602-9 は薄手の口縁部片であり、胎土中に細かな砂粒を含む。製塩土器の可能性が考えられるが型式名を特定できない。ガラス製管玉（図 602-13）は、弥生期の混入品の可能性が高い。

これらの出土遺物の内、須恵器蓋杯（図 602-1）の形態から、本住居は古墳後期前葉の TK47 型式併行期の帰属するものと推定しておきたい。



図 606 II -4 区 SH4035 平・断面・出土遺物



図 607 II -4 区 SH4037 平・断面

II -4 区 SH4028 (図 603)

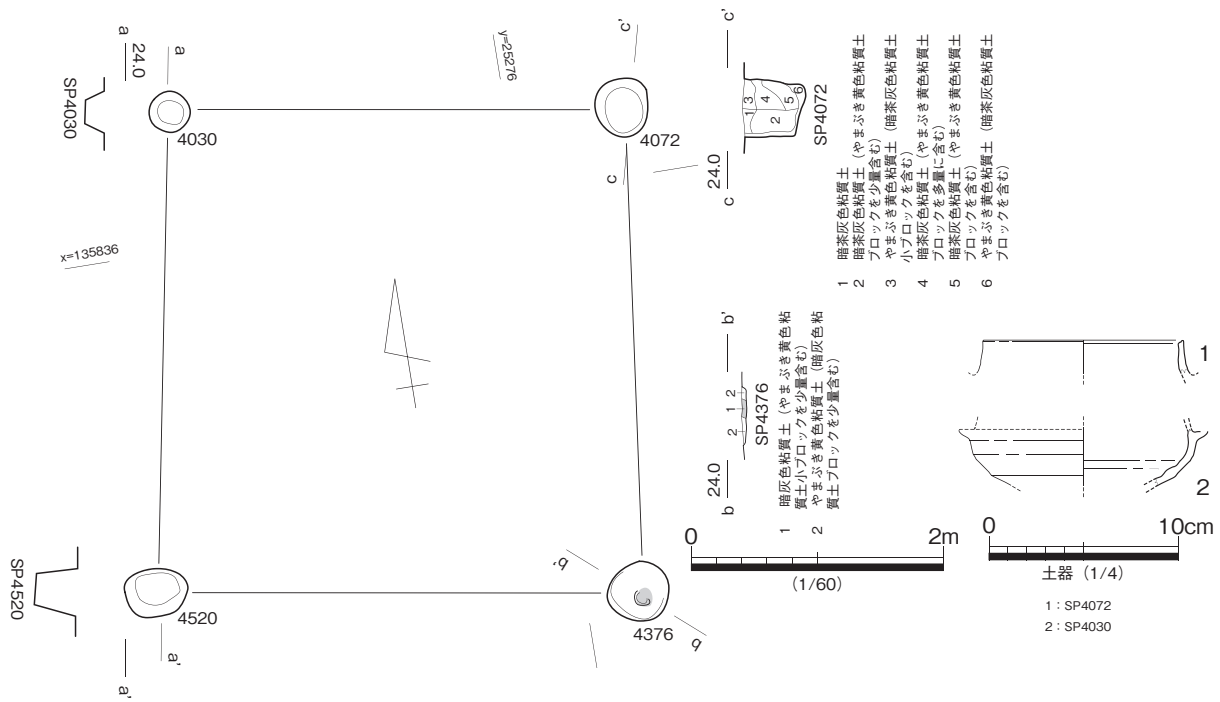
II -4 区南西部で検出した竪穴住居である。大半を攪乱坑で滅失するが、現状から一辺が約5mの方形住居と推定できる。SP4585は、壁溝に接近過ぎるため支柱とするには検討の余地があるが、深度や検出面からみて支柱穴として考える。

図 603-1～6の遺物は全て床面から出土している。図 603-6は備讃IV式新段階に比定される製塩土器脚台片であるが、本住居に伴うものではなく時期的に先行する遺構からの混入品とみられる。須恵器蓋杯(図 603-1～5)の形態から、本住居は古墳後期中葉のMT15型式併行期に帰属するものと推定しておきたい。

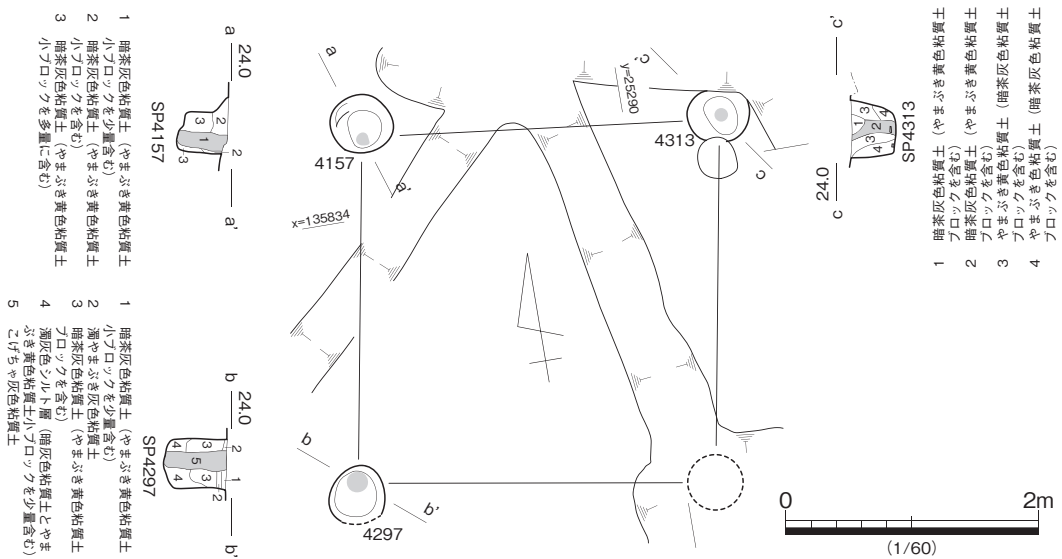

図 608 II -4 区 SH4038 平・断面・出土遺物

II -4 区 SH4031 (図 604)

II -4 区南西部で検出した竪穴住居である。攪乱から免れた住居南東隅部の壁溝を部分的に検出したのみであり、全体形は不明な点が多い。

出土土器は図 604-1～5 の弥生土器のみであるが、貼床土内から滑石製白玉(図 604-4)が出土している。時期決定の材料不足は否めないが、ここでは滑石製白玉を共伴遺物として捉えて、本住居は古墳中期末葉から後期前葉に帰属すると考えておきたい。

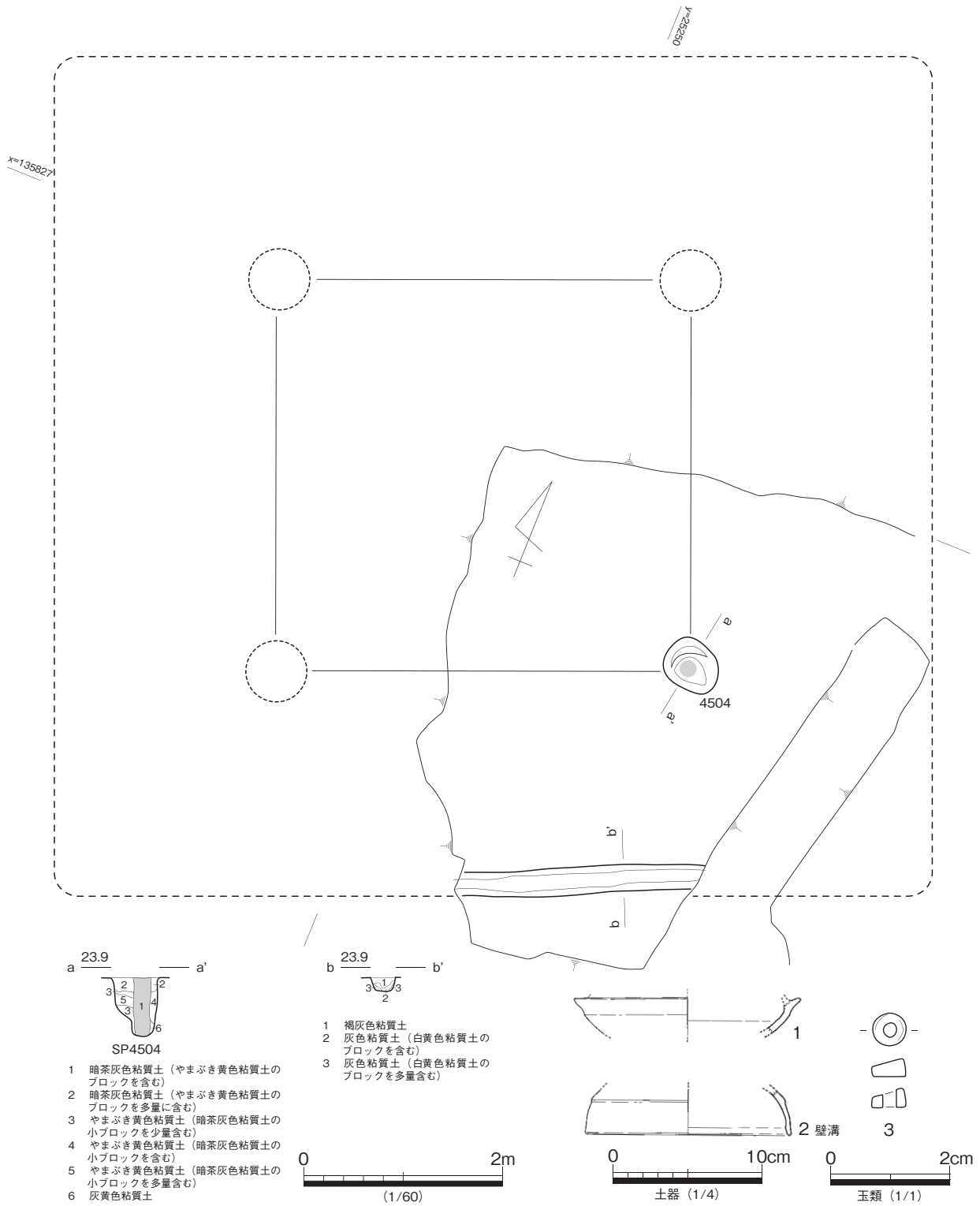
II -4 区 SH4034 (図 605)

II -4 区北東部で検出した竪穴住居であり、弥生中期後半期の SB4004 を切り込む。報告書作成段階で柱穴配置から想定したもので、壁面・壁溝の検出は行えていない。

出土遺物には、SP4018 から出土した土師器直口壺(未掲載)があるのみである。ここでは、須恵器片を伴わないことや周辺遺構の状況から、本住居は古墳中期末葉から後期前葉に帰属すると推定しておきたい。

II -4 区 SH4035 (図 606)

II -4 区東部で検出した竪穴住居である。報告書作成段階で柱穴配置から、4 基の支柱穴を復元したものである。南東隅の支柱穴の残存深度が浅いが、本遺構付近は後世に極度の削平を受けていることを考慮する必要がある。

出土遺物には、北東隅支柱穴 SP4072 から出土した須恵器蓋杯(図 606-1)と北西隅の支柱穴 SP4030 から出土した須恵器蓋杯(図 606-2)がある。これらの出土遺物の年代観から、本住居は古墳後期前葉に帰属するものと推定しておきたい。

II -4 区 SH4037 (図 607)

II -4 区東部で検出した竪穴住居である。南東隅柱を攪乱坑で滅失するが、柱穴配置から復元した遺構である。

北西隅支柱穴 SP4157 と南西隅支柱穴 SP4297 より、土師器高杯と考えられる破片(未掲載)が出土していることや、古墳後期中葉から後葉の竪穴住居の支柱の方位と異なることから、古墳後期前葉の所産と推定しておきたい。

II -4 区 SH4038 (図 608)

II -4 区南西部で検出した竪穴住居である。住居覆土は残存していなかったが、東西方向の壁溝とみられる小溝に対して、比較的深度のある柱穴 SP4504 を支柱穴として組み合わせて竪穴住居に復元した。SP4504 と壁溝との距離や、攪乱坑との位置関係を考慮すると、一辺が約 8m の大型住居となる可能性が高い。

出土遺物は、壁溝から出土した須恵器蓋杯(図 608-1.2)があり、これらの形態及び法量から本住居は古墳後期中葉に帰属するものと考えておきたい。

I 区 SB2003 (図 609)

I 区西部で検出した掘立柱建物である。中世の条里型地割坪界溝 SD2002 及びその関連の小溝 SD2003.2005、古墳後期の SH2001.2003 に切られる。北側桁行の柱列の多くを攪乱坑により滅失するが、梁間 1 間(3.2m)×桁行 3 間(6.7m)の柱構造を復元することができる。建物主軸は、座標北から 40°



図 609 I 区 SB2003 平・断面・出土遺物

東偏する。南西隅柱 SP2084 は、SX4006 とした不定形の落ち込みと重複し、平面的に乱れが生じているが、柱材抜き取りを反映したものと判断する。北東隅柱 SP2049 のみ掘り方が小さいけれども、SD2002 に掘り込まれた結果として、柱痕を中心とした柱のあたりが遺存しているよるものである。

年代決定可能な遺物が少ないが、古墳後期前葉の SH2003 に切られることや、図 609-1 の土師器高杯

地区	遺構名	時期	梁間 (間)	桁行 (間)	梁間 (m)	桁行 (m)	面積 (㎡)	主軸方向	柱穴平面形	柱痕径
I 区	SB2003	古墳中期末～後期前葉	1	3	3.2	6.7	21.4	N-40° E	円形	20
L 区	SB5004	古墳中期末葉～後期前葉	1	3	3.5	6.0	21.0	N-4° E		
L 区	SB5005	古墳後期後葉 (TK209)						N-65° W		
M 区	SB6009	古墳後期後葉?		2		3.1		N-5° W	円形	15
N 区	SB7006	古墳後期後葉?		3		4.7		N-89° W	円形 (小)	10
O 区	SB8005	古墳後期後葉 (TK43)	1	3	2.3	5.7	13.1	N-89° W	円形	
V 区	SB6003	古墳後期 (TK10)	1	3	2.3	6.3	14.5	N-77° W	円形	25
Z 区	SB7701	古墳中期末～後期前葉	(2)	(3)	(3.0)	(4.7)		N-55° E	円形	20
II -2 区	SB2001	古墳後期中葉 (TK10)	2	3	4.7	7.7	36.2	N-90° E	円形	25
II -2 区	SB2005	古墳後期前葉 (TK47)	1	2	2.5	4.1	10.3	N-46° E	隅丸方形・円形	0.15
II -4 区	SB4001	古墳後期前葉 (TK47)	(2)	3	-	5.7		N-14° W	円形	0.15
II -4 区	SB4002	古墳後期前葉 (TK47)	1	2	2.6	3.6		N-8° W	円形	0.15
II -4 区	SB4008	古墳後期後葉 (TK43)	(2)	2				N-110° E	隅丸方形	20

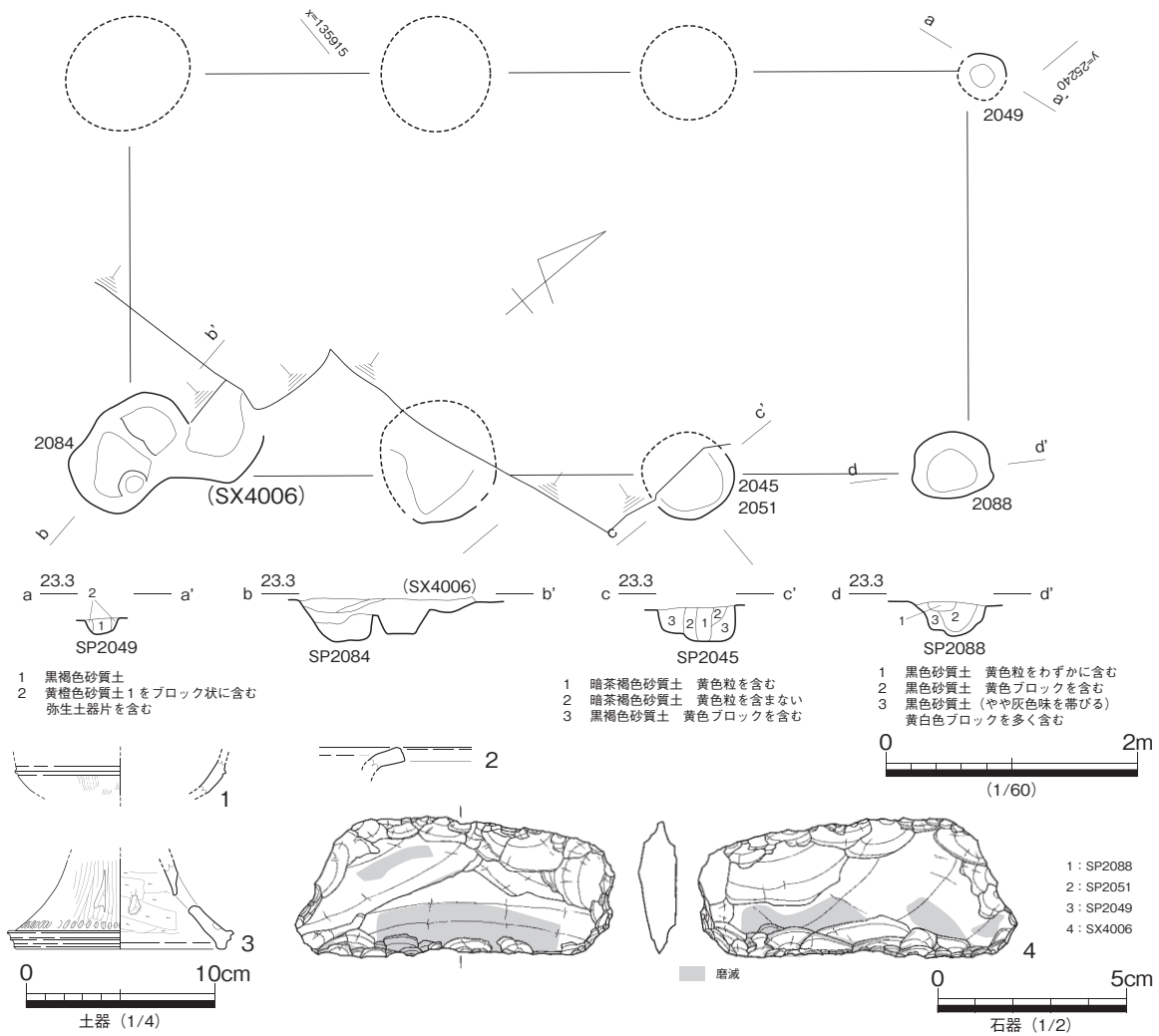
表 14 掘立柱建物跡一覧



図 610 L 区 SB5004 平・断面・出土遺物

の形態などから、古墳中期末葉から後期前葉の建物として捉えておく。

L 区 SB5004 (図 610)

L 区南西部で検出した掘立柱建物である。古墳中期の SH5002 に切られ、南西隅柱と東桁行柱穴 1 基を攪乱坑で滅失するが、現状で梁間 1 間 (3.5m) × 桁行 3 間 (6.0m) の柱構造を復元できる。桁行の柱通りは良好ではないが、全体の柱穴配置や埋没土の共通性を優先し、建物復元を行った。出土遺物の中で土師器高杯脚部片 (図 610-1) の形態から、古墳中期末葉から後期前葉に帰属すると建物と考えられるが、小片であるために詳細な時期決定に課題を残す。

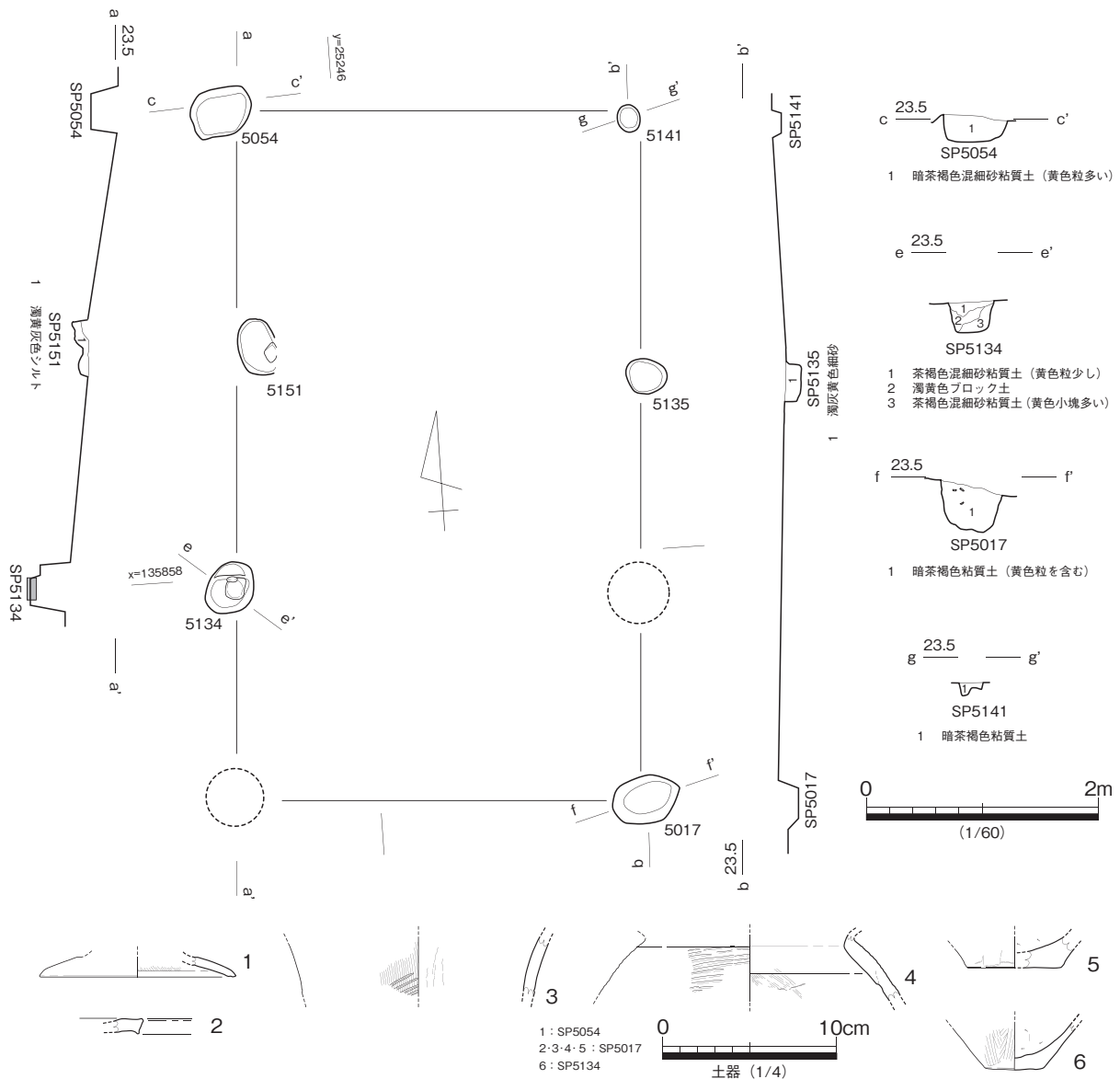
L 区 SB5005 (図 611)

L 区東部で検出した掘立柱建物である。比較的深度のある柱穴が L 字形に組み合う状況がみられ、建



図 611 L区 SB5005 平・断面・出土遺物



図 612 M区 SB6009 平・断面

る。建物主軸は、座標北から4°西偏する。

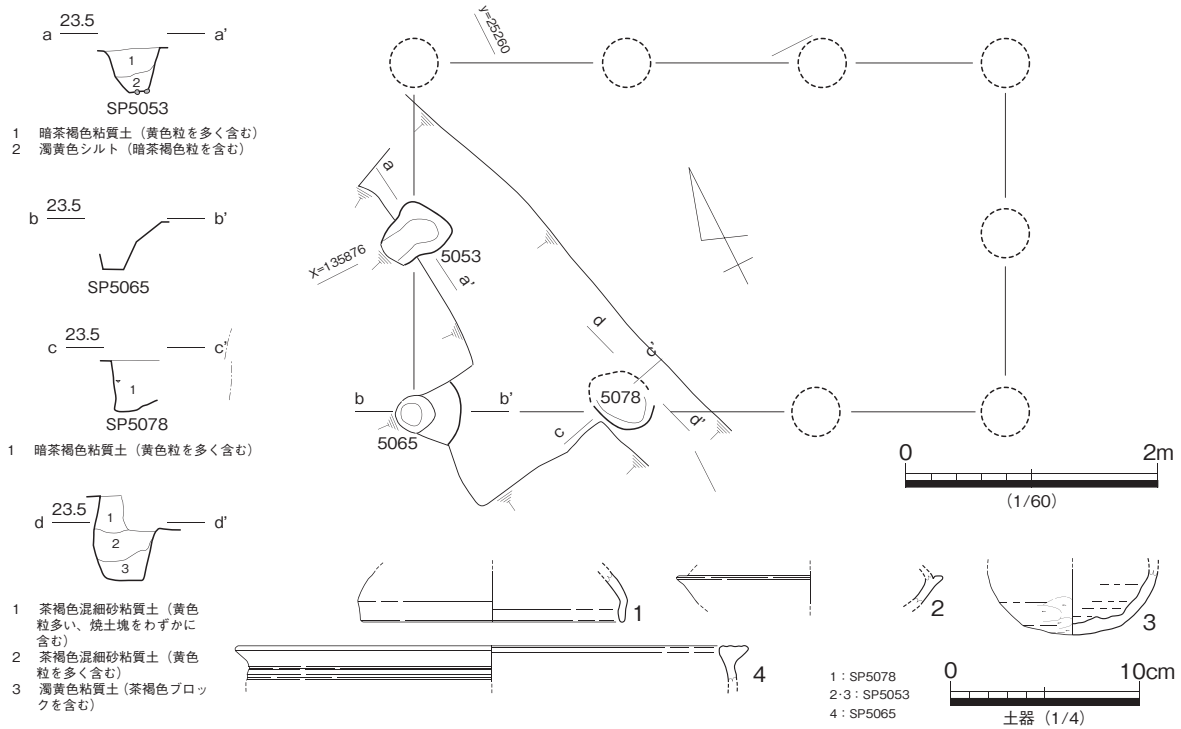
出土遺物は、土師器甕の胴部片がみられるのみであり詳細な時期決定に課題を残すが、周辺の竪穴住居の様相から判断して、古墳後期後葉に属する建物と考えられる。

物として復元した。建物身舎の大半が調査区外となるが、柱間からみて、竪穴住居の主柱となる可能性は低い。南北方向の梁間、東西方向の桁行を想定した場合、建物主軸は座標北から65°西偏するものとなる。出土遺物の中で、須恵器蓋杯(図611-1)の形態から、本建物は古墳後期後葉に帰属すると捉えておく。

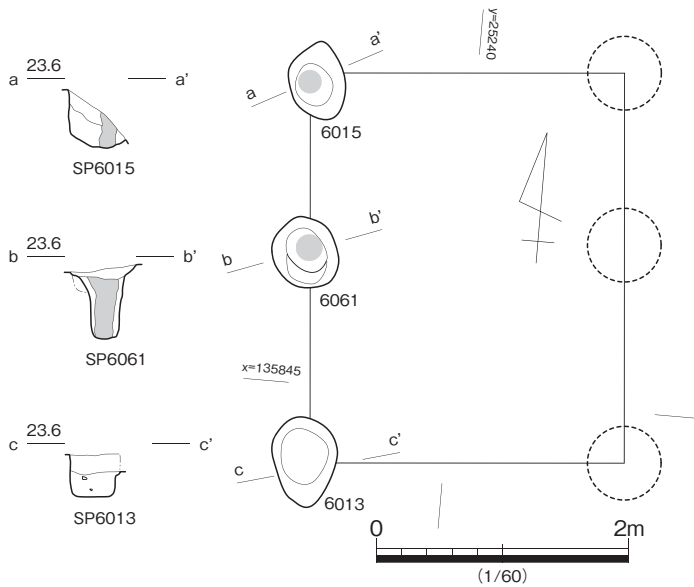
M区 SB6009 (図 612)

M区南東部で検出した掘立柱建物である。東側の桁行が攪乱坑によって滅失するが、現状で桁行2間の柱穴列が確認できる。また、南北にも攪乱坑が存在するため、桁行はさらに伸びる可能性がある。



図 613 N区 SB7006 平・断面・出土遺物



図 614 O区 SB8005 平・断面・出土遺物

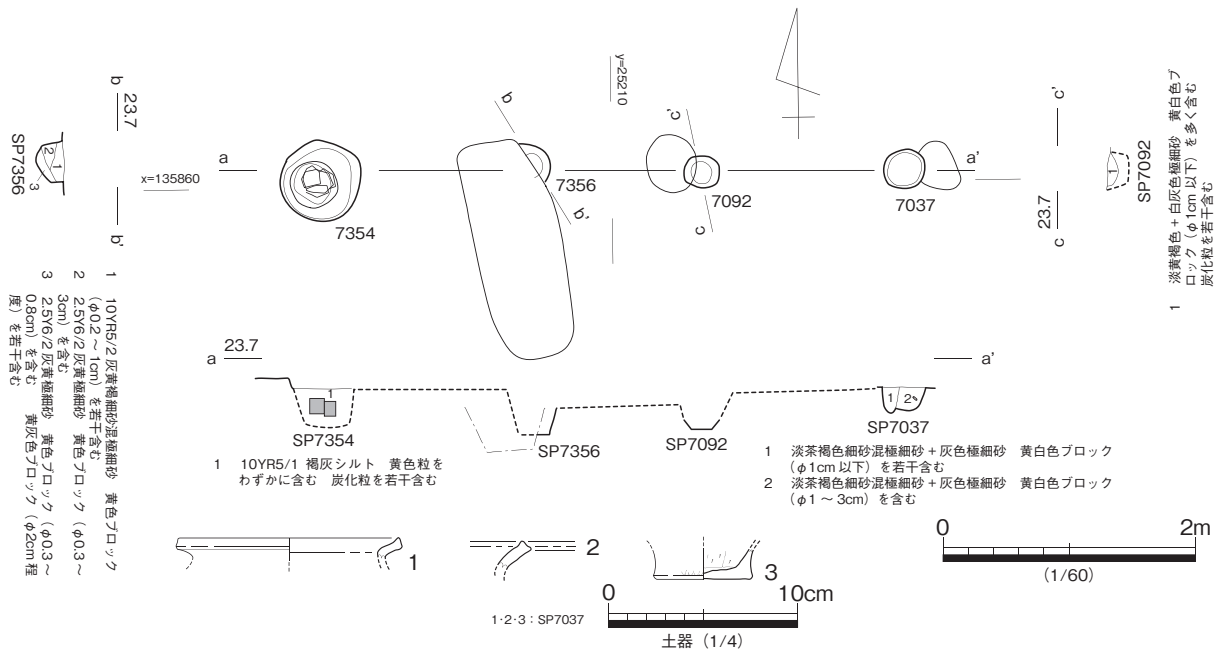

図 615 V区 SB6003 平・断面・出土遺物

N区 SB7006 (図 613)

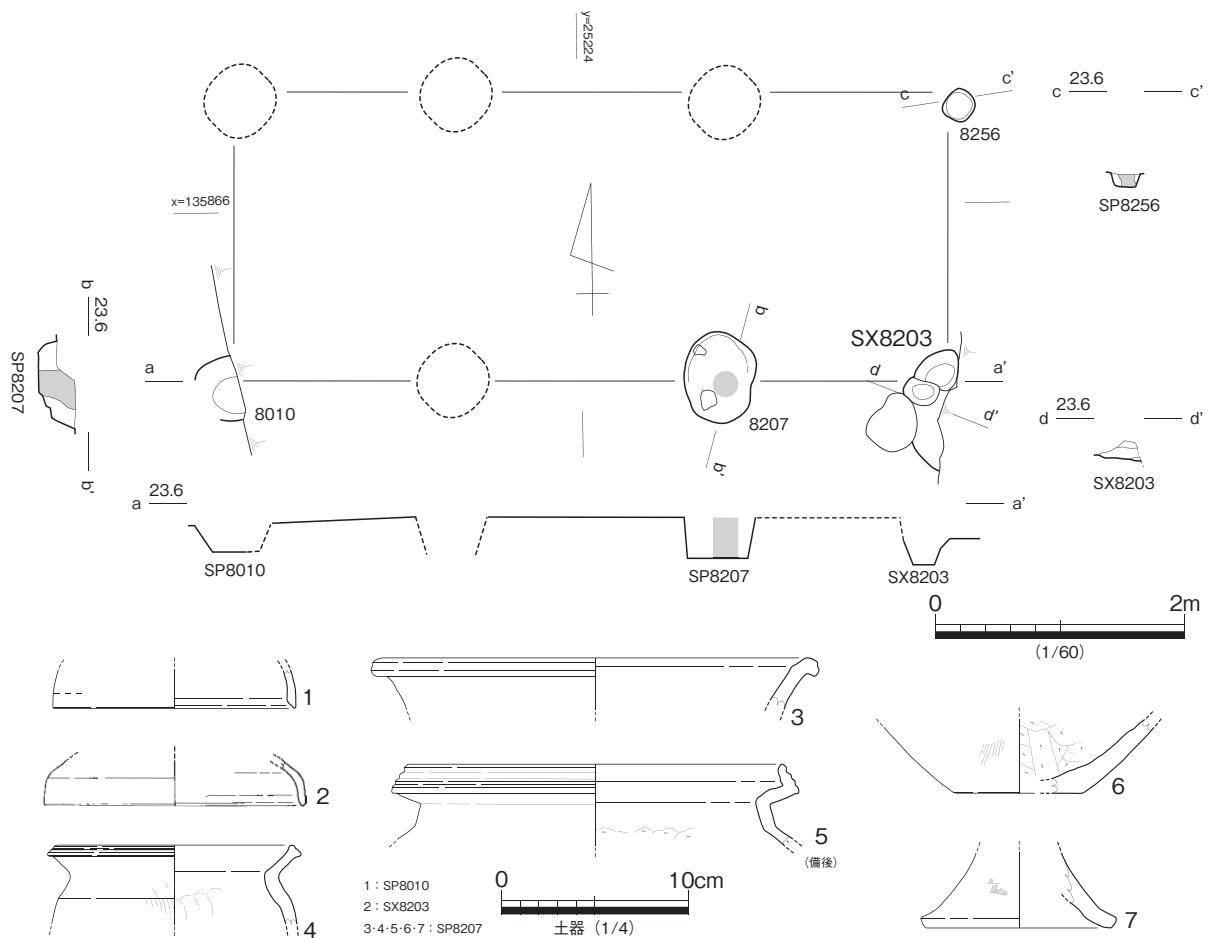
N区南部で検出した柱穴列である。桁行として対応する柱列は確認できなかったが、周囲に攪乱坑が多く存在していることなどを考慮し、掘立柱建物として報告する。現地調査では、SH7001に切られる形でSP7356.7092を確認しているが、出土遺物を点検した結果、本建物がSH7001を切り込むことが明らかになった。西端のSP7354のみ掘り方がやや大きく角礫の根石をもつが、他の柱穴は小形のもので構成されていることから、10～15㎡程度の小規模な掘立柱建物と考えられる。

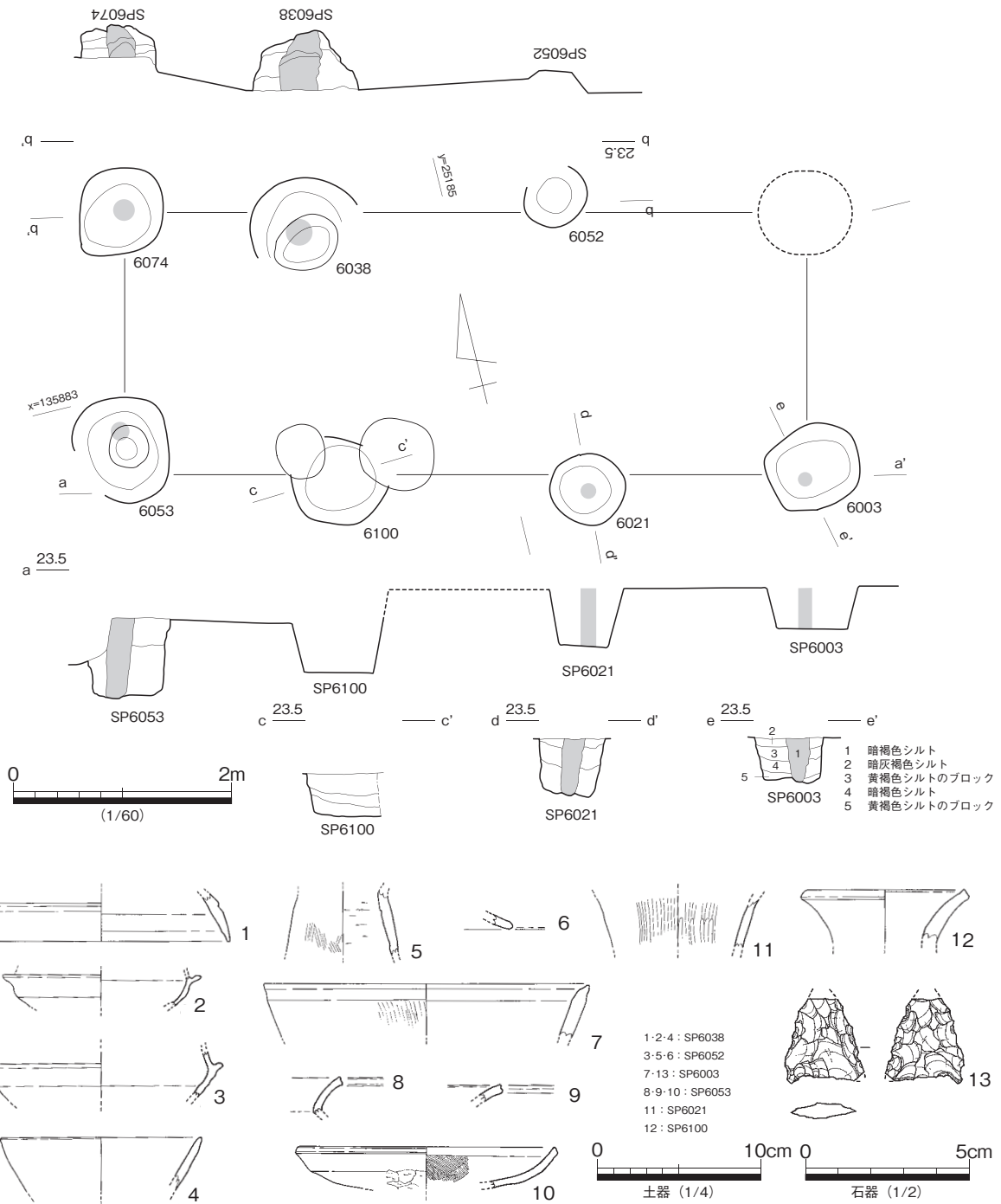

図 616 Z 区 SB7701 平・断面・出土遺物

図化可能な出土遺物（図 613-1～3）は、全て弥生土器であるが、SP7354 に須恵器蓋杯とみられる小片が伴うことや周辺遺構の状況から、本建物は概ね古墳後期後葉に位置付けられるものと考えられる。

○ 区 SB8005（図 614）

○ 区南東部で検出した掘立柱建物である。弥生後期の SH8206.8005 を切り込み、古墳後期の SH8002 に切られる。北側の桁行の柱列を滅失するなど、不確定要素を多分に残すが、柱間からみて掘立柱建物として報告する。復元した柱構造は、梁間 1 間（2.3m）×桁行 3 間（5.7m）であり、建物主軸は座標北より 89° 西偏する。

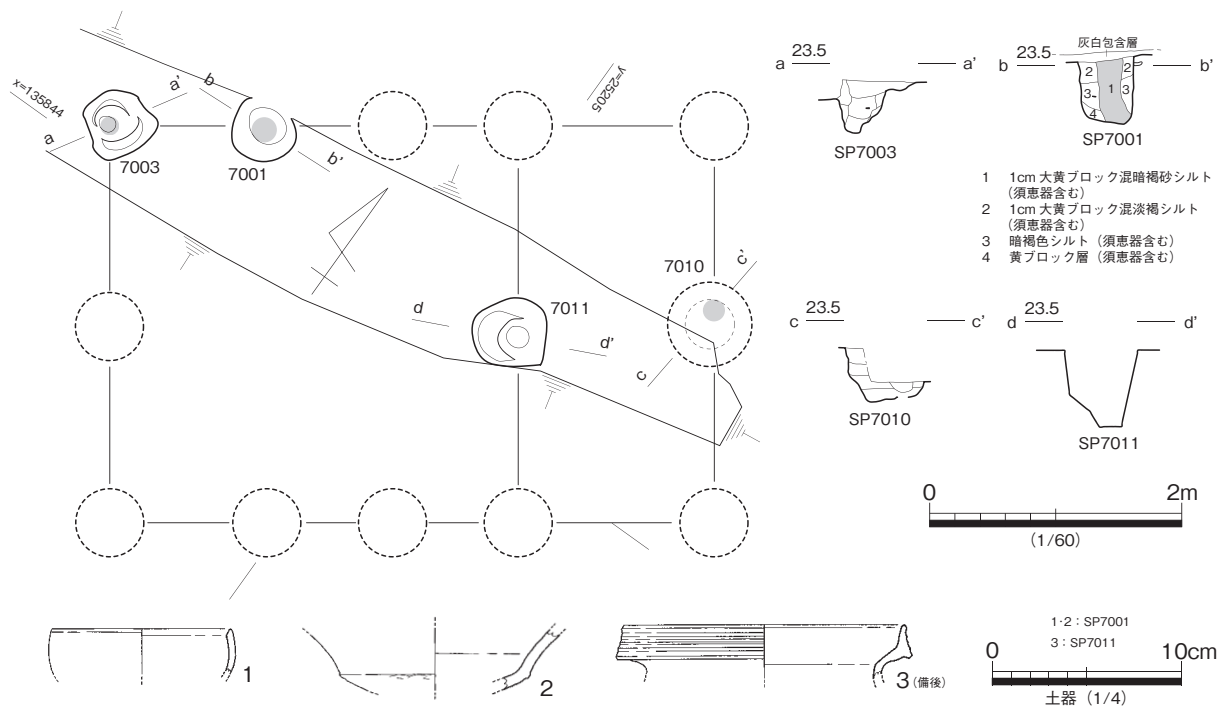
時期決定可能な出土遺物に乏しいが、須恵器蓋杯（図 614-1.2）の形態から、建物は古墳後期後葉の TK43 型式併行期の所産と考える。

V 区 SB6003（図 615）

V 区西部で検出した掘立柱建物であり、古墳後期前葉の SH6005 を切り、古墳後期後葉 SH6003 に切られる。南側の桁行の柱通りが悪く、北東隅柱の確認ができていないが、須恵器・土器器片を含む大形の柱穴が集中することを積極的に評価し、掘立柱建物として復元した。建物主軸は座標北から 77° 西偏するもので、梁間 1 間（2.3m）×桁行 3 間（6.3m）を測る。柱痕は、抜き取りが行われていない柱穴においては直径約 20～25cm を測り、弥生時代の掘立柱建物と比較してやや大型の柱材を想定できる。

図 615-1～11 は本建物に伴う出土遺物である。出土した須恵器には、かなりの時間幅がみられるが、形式的に最も後出すると考えられる須恵器蓋杯（図 615-1）の形態から、本建物は古墳後期中葉の TK10 型式併行期に廃絶したものと推定しておきたい。



図 618 II -2 区 SB2001 出土遺物



図 619 II -2 区 SB2005 平・断面・出土遺物

Z 区 SB7701 (図 616)

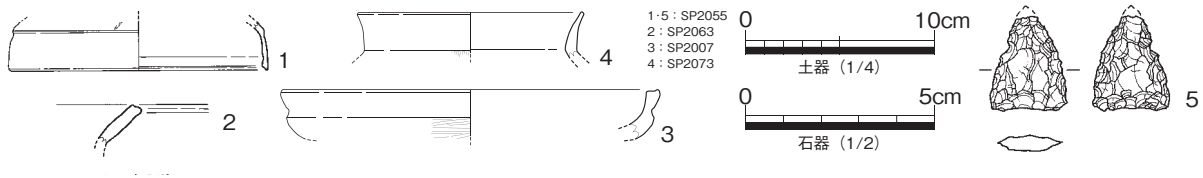
Z 区北部で検出した掘立柱建物である。島状に残存する遺構面において検出された大形の柱穴を、報告書作成段階で組み合わせて復元した建物である。そのため、資料不足の観は否めないが、柱穴規模から判断して竪穴住居の主柱穴とは捉えられないため、積極的な復元を試みた。SP7011 を棟持柱として想定し梁間 2 間×桁行 3 間の柱構造に、SP7010 を底として復元している。

図 616-1～3 は各柱穴からの出土遺物であるが、SP7001 から出土した土師器杯 (図 616-1) 高杯 (図 616-2) の形態から、本建物は古墳中期末葉から後期前葉に帰属するものと推定しておきたい。

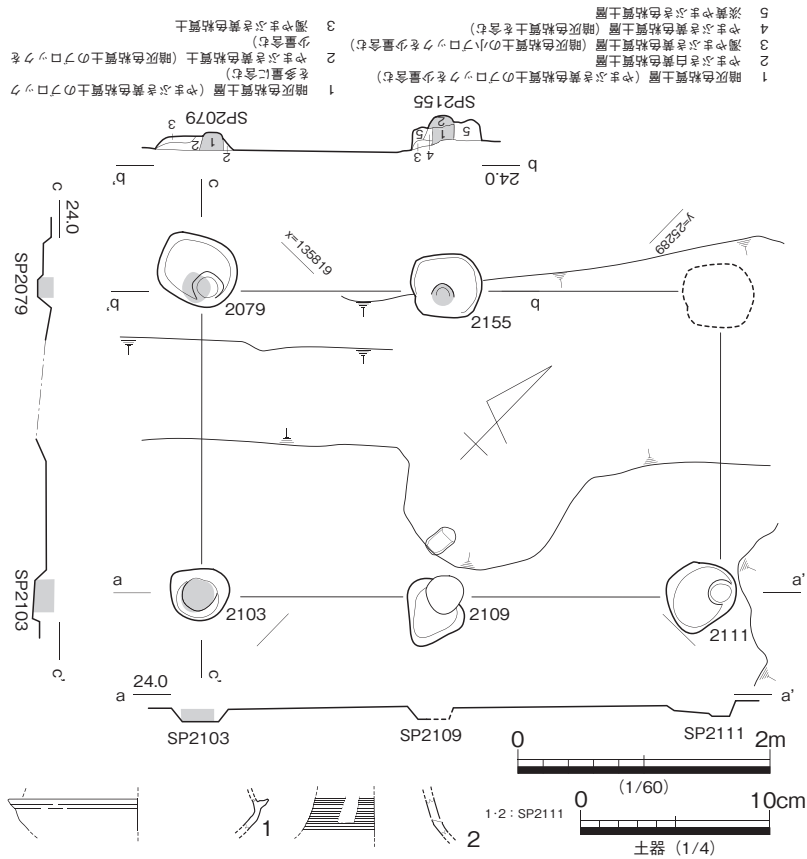
II -2 区 SB2001 (図 617・618)

II -2 区南東部で検出した掘立柱建物である。弥生後期の SH2001 を切り込む。攪乱の影響で、南側桁行の数基の柱穴が欠落するが、梁間 2 間 (4.7m) × 桁行 3 間 (7.7m) の柱構造をもち、建物主軸は



図 620 II -4 区 SB4001 平・断面・出土遺物

器高杯脚 (図 619-2) がある。これらの形態から、本建物は古墳後期前葉の TK47 型式併行期に帰属するものと推定しておきたい。

II -4 区 SB4001 (図 620)

II -4 区北西部で検出した掘立柱建物である。古墳後期の SH4011、弥生終末期の SH4012.4017 を切り込む。西側の桁行は不明となるが、現状から梁間 2 間×桁行 3 間 (5.7m) の柱構造を想定できる。柱穴の平面形は円形を基調としており、直径約 0.15m の柱痕が確認された。

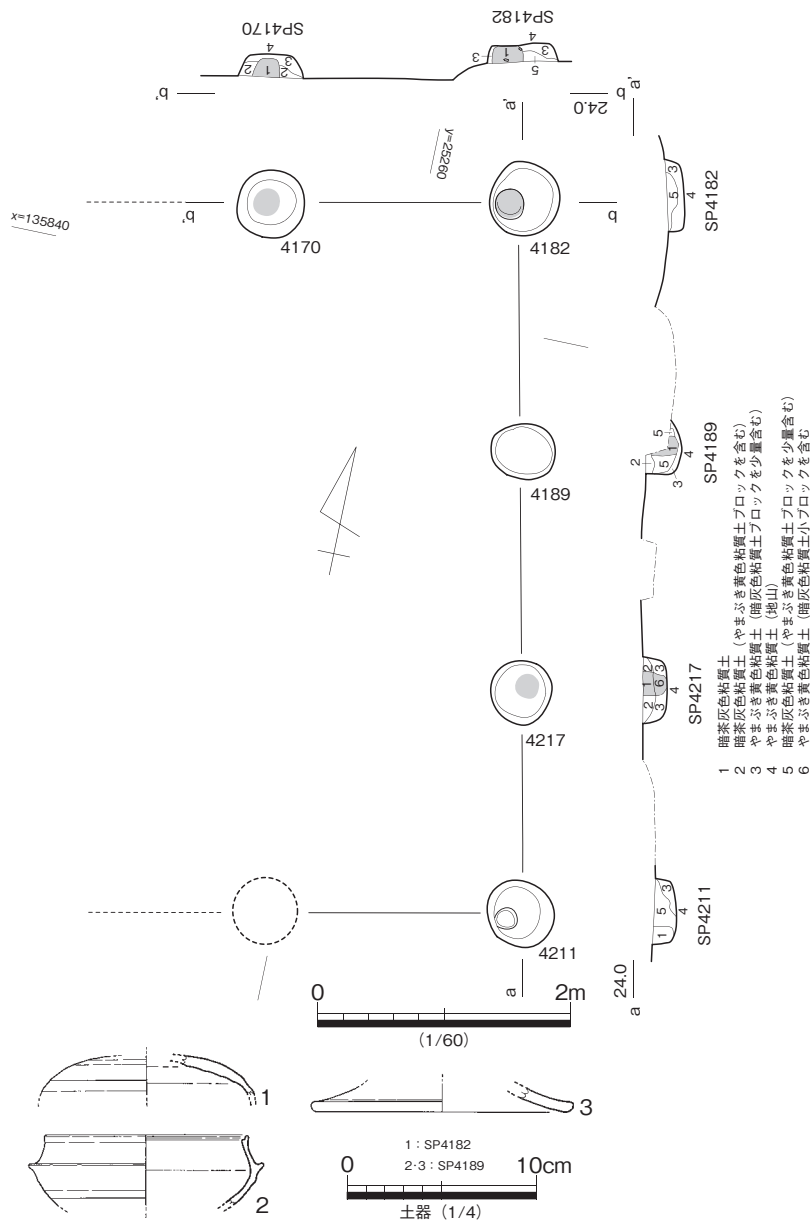
図化可能な出土遺物は須恵器蓋杯 (図 620-1.2)、土師器高杯脚 (図 620-3) のみであるが、須恵器蓋杯 (図 620-1.2) の形態や周辺遺構との先後関係からみて、本建物は古墳後期前葉の TK47 型式併行期に帰属するものと推定しておきたい。

座標北から約 90° 東偏する。身舎西側には、2 × 4.7m の庇が付属している。身舎内部には、SP2067 や 2073 の柱穴が存在しており、現状の規模や根入れからみて、床束と考えられる。

図 618-1 ~ 4 は出土遺物である。建物主軸が正方位に合致することから、古代期に下る可能性が残るが、埋没土の特徴や須恵器蓋杯 (図 618-1) の形態から、本建物は古墳後期前葉の TK10 型式併行期に帰属するものと推定しておきたい。

II -2 区 SB2005

(図 619)

II -2 区南東部で検出した掘立柱建物である。北東隅柱を攪乱坑で滅失するが、梁間 1 間 (2.5m) × 桁行 2 間 (4.1m) の柱構造をもち、建物主軸は座標北から 46° 東偏する。

図化可能な出土遺物は、北東隅柱 SP2111 から出土した須恵器蓋杯 (図 619-1) 須恵



図 621 II -4 区 SB4002 平・断面・出土遺物

II -4 区 SB4002

(図 621)

II -4 区北西部で検出した掘立柱建物である。弥生終末期の SH4012.4017 を切り込む。位置的に SB4001 と重複するが、遺構による先後関係は把握できない。西側の桁行の柱穴列の一部を滅失するが、現状で梁間 1 間 (2.6m) × 桁行 2 間 (3.6m) の柱構造をもち、桁行は更に西へ延びる可能性が高い。

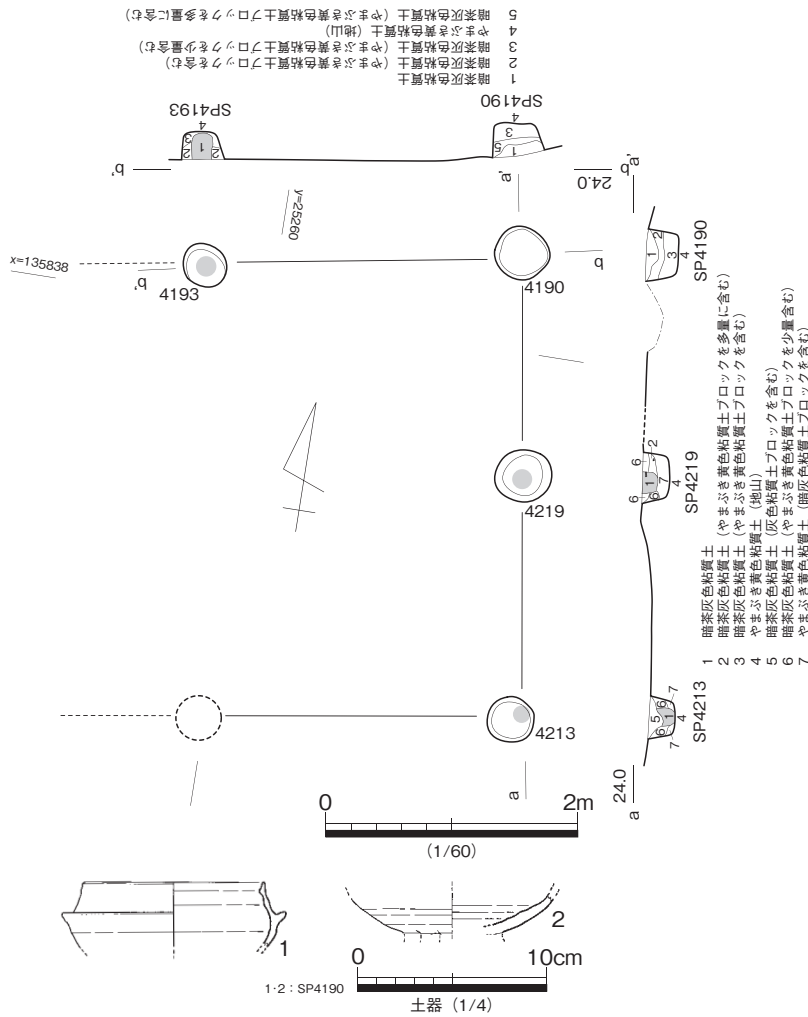
出土遺物の須恵器蓋杯 (図 621-1)、同高杯 (図 621-2) から、本建物は古墳後期の TK47 型式併行期に帰属するものと考えられ、重複する SB4001 との明確な時間差は指摘できない。

II -4 区 SB4008

(図 622)

II -4 区北東部で検出した掘立柱建物である。弥生終

末期の SH4002、古墳前期前半期の SH4029 を切り込む。身舎の大部分が攪乱坑や調査範囲外となるが、現状から梁間 2 間 × 桁行 2 間 (5m) の柱構造と、座標北から 110° 東偏する建物主軸を想定しておきたい。桁行の柱穴は、一辺が約 0.6 ~ 0.7m の隅丸方形の掘り方をもち、直径約 0.15 ~ 0.2m の柱痕が確認できる。

建物主軸が真北方向や条里地割の方向のどちらにも合致しないことや、出土遺物の須恵器蓋杯 (図 622-1) 同高杯 (図 622-2) の形態から、本建物は古墳後期後葉の TK43 型式併行期に帰属するものと考えておきたい。

G 区 SK0004 (図 623)

G 区中央部南よりで検出した土坑である。古代期の SB0003 に切られる。また、西部を攪乱坑により滅失するため、全体形は不明ながら、現状で長軸約 2.5m 短軸約 1m を測り、平面形態は楕円形を呈すると考えられる。残存深度は約 0.25m であり、少量の弥生土器片と凝灰岩製管玉片 (図 623-1) が出土した。

遺構の先後関係から、古代以前の所産とみられるが、時期決定が可能な土器片はみられない。ここで



図 622 II -4 区 SB4008 平・断面・出土遺物



図 624 P 区 SK9001 平・断面・出土遺物

図 623 G 区 SK0004 平・断面・出土遺物

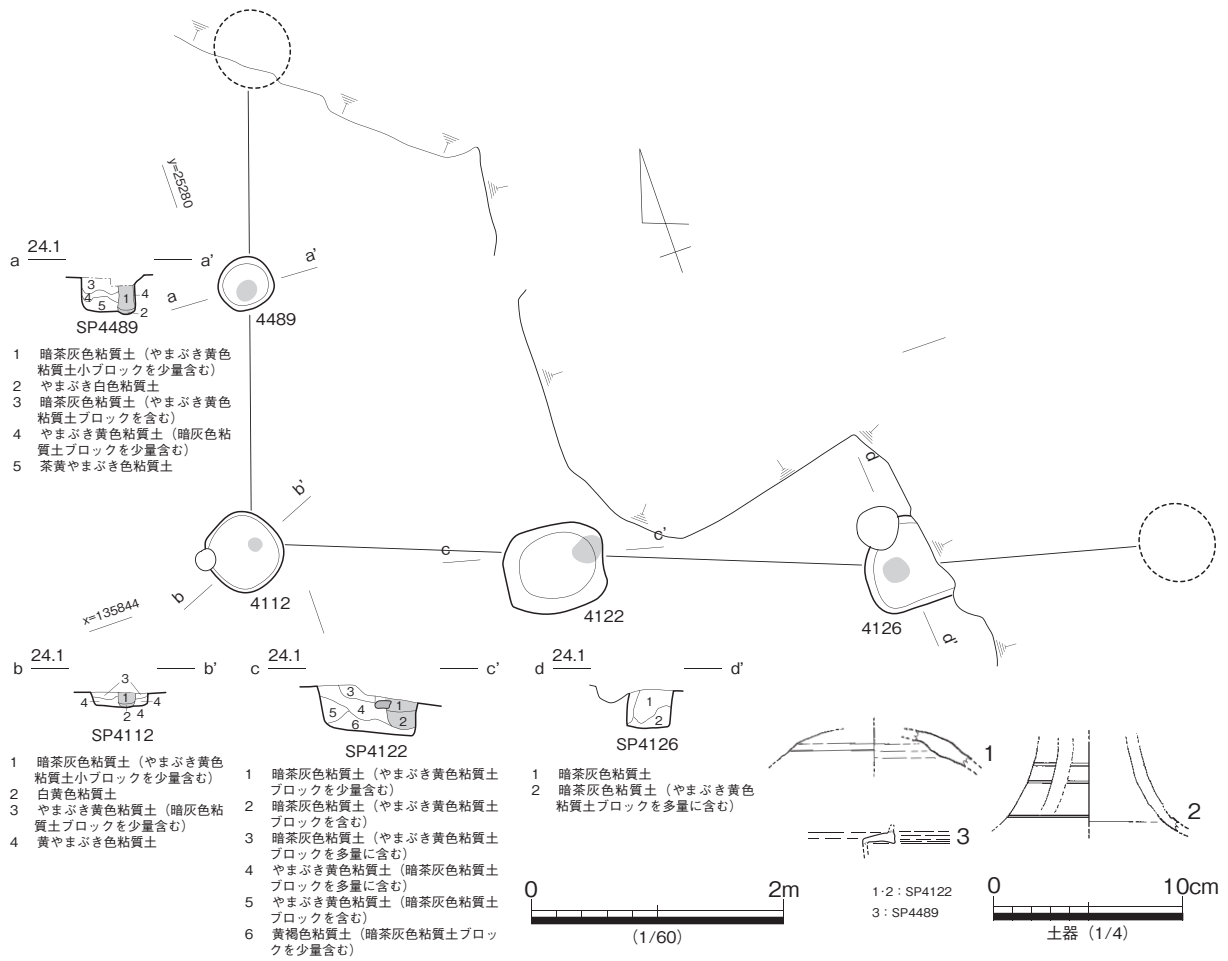

図 625 P 区 SK9002 平・断面・出土遺物

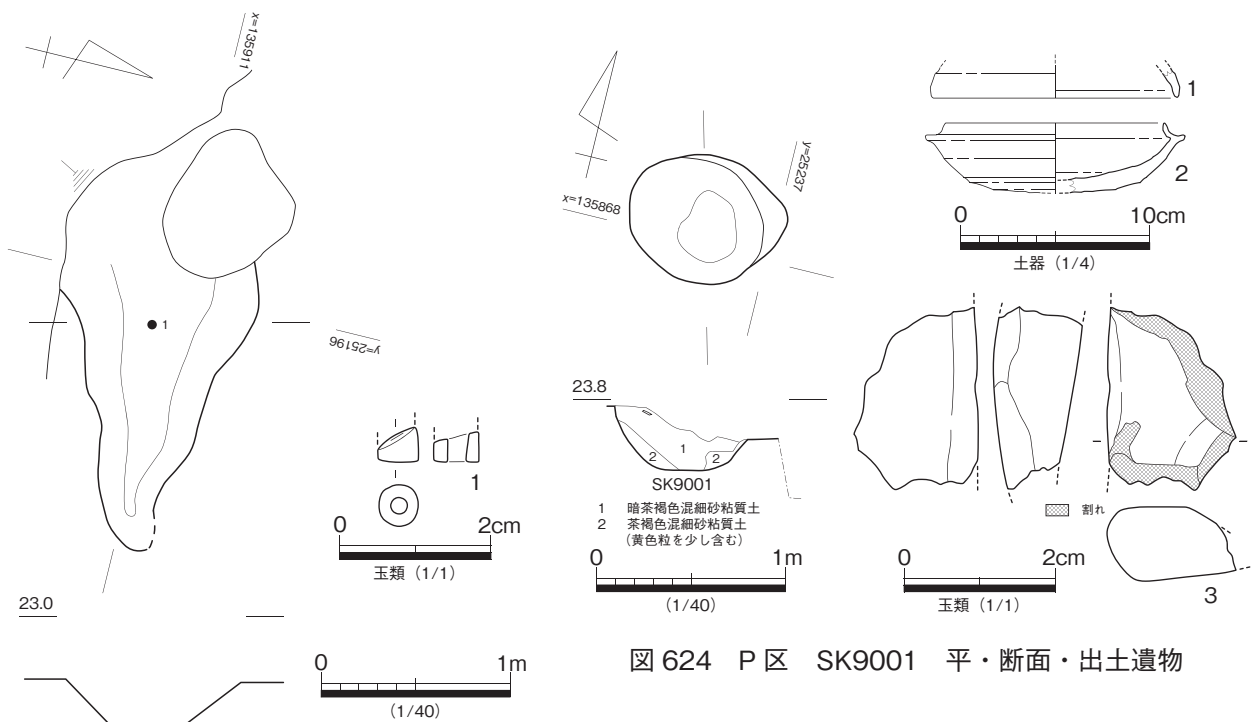

図 626 T 区 SK1001 平・断面・出土遺物

は埋没土の特徴などから、古墳後期の所産と推定しておきたい。

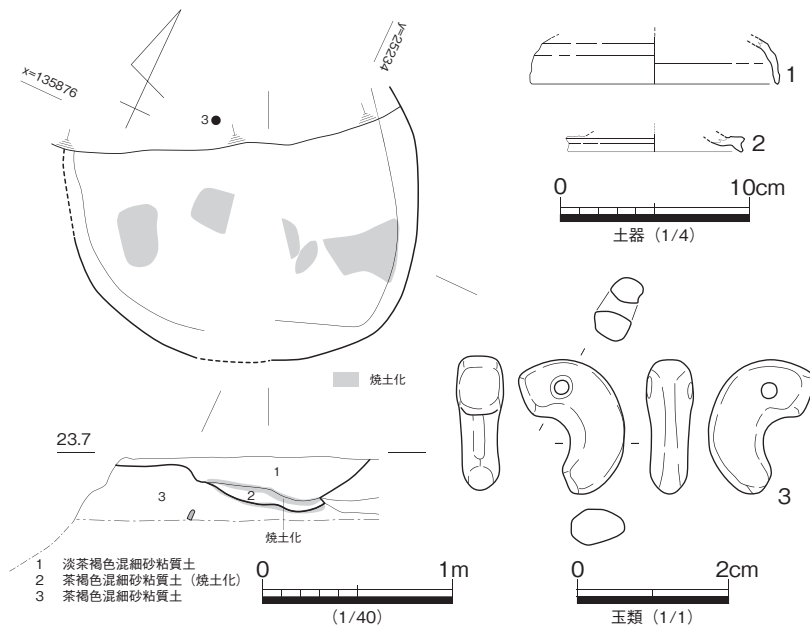
P 区 SK9001 (図 624)

P 区南部で検出した土坑であり、弥生後期の SH9002.9003 を掘り込む。直径約 0.8m 残存深度約 0.4m を測る円形土坑であり、埋没土から須恵器蓋杯、大型勾玉片が出土している。

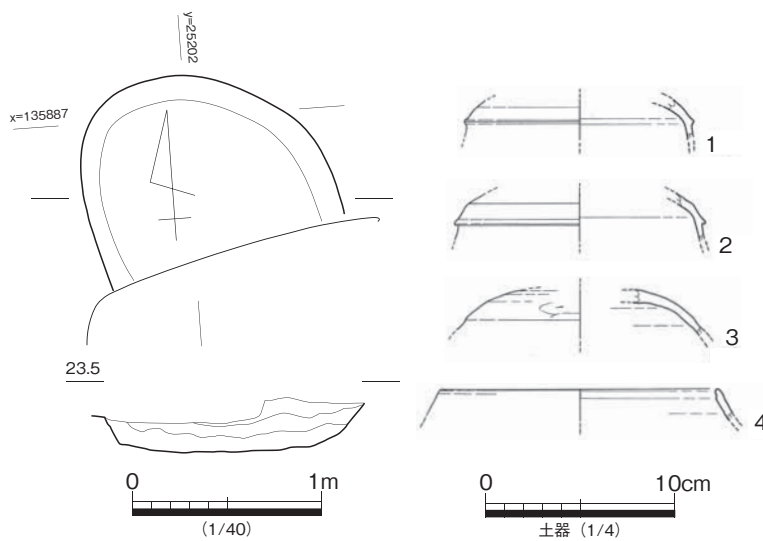
図 624-3 の勾玉片は体の湾曲部の腹から背にかけての破片であり、断面は背から腹へ向かうにつれて厚みを減じており、背には面取りに伴う研磨痕が残る。背が直線的であることから「コ」の字形の勾玉の可能性が考えられるが、現存長から推定して長さ 5cm を超える大形品となる可能性が高い。石材は蛇紋岩と推定される。

須恵器蓋杯 (図 624-1.2) の形態から、古墳時代後期後葉の TK43 型式併行期の所産と考えられる。

地区	遺構名	時期	長軸 (m)	短軸 (m)	深度 (m)	断面形	備考
G 区	SK0004	古墳後期		1	0.25	逆台形	管玉 1
P 区	SK9001	古墳後期 (TK43)	0.8	0.7	0.4	U 字形	勾玉 1
P 区	SK9002	古墳後期	-	-	0.2	-	勾玉 1
T 区	SK1001	古墳後期中葉 (TK10)	-	1.3	0.3	逆台形	
T 区	SK1002	古墳後期後葉 (TK43)	0.9	-	0.25	箱形	
T 区	SK1004	古墳中期後葉～後期前葉	1	0.8	0.4	逆台形	
W 区	SK4002	古墳後期	0.9	-	0.1	逆台形	
W 区	SK4009	古墳後期 (TK10)	-	1.7	0.1	逆台形	
II -3 区	SK3002	古墳後期前葉 (MT15)	-	-	0.2	-	

表 15 土坑一覧



図 627 T区 SK1002 平・断面・出土遺物



図 628 T区 SK1004 平・断面・出土遺物

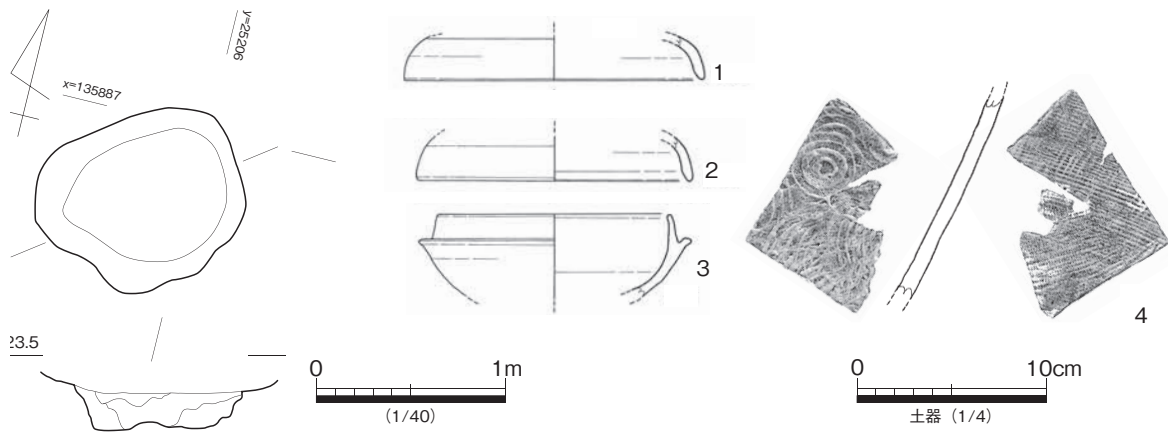

図 629 W区 SK4002 平・断面・出土遺物

P区 SK9002 (図 625)

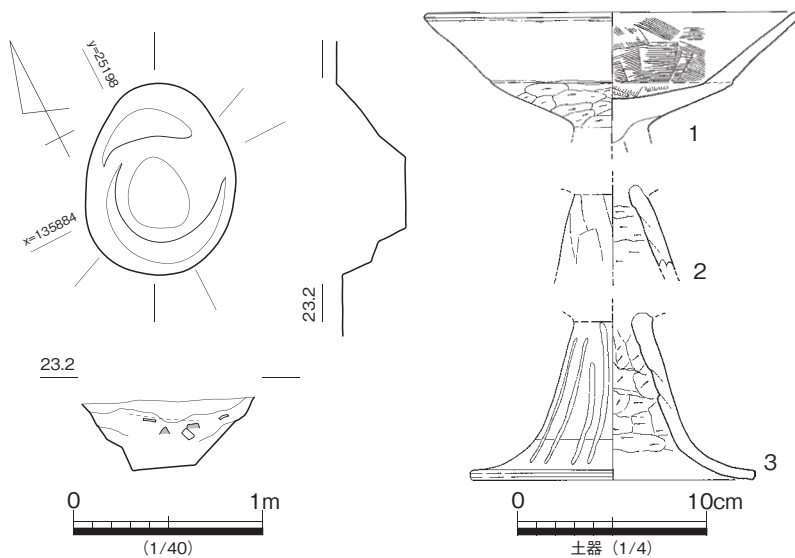
P区北部で検出した土坑であり、古墳後期のSH9002を切り込む。北側を攪乱坑によって滅失するが、平面形は直径約2mの円形呈し、底面の数箇所に焼土化した部分がみられる。

出土遺物には、須恵器蓋杯(図 625-1)と勾玉(図 625-3)がある。勾玉(図 625-3)は、頭と尾端を確実に面取りするもので、背は湾曲するものの平面が「コ」の字形に近い形態をもつ。石材は蛇紋岩製である。

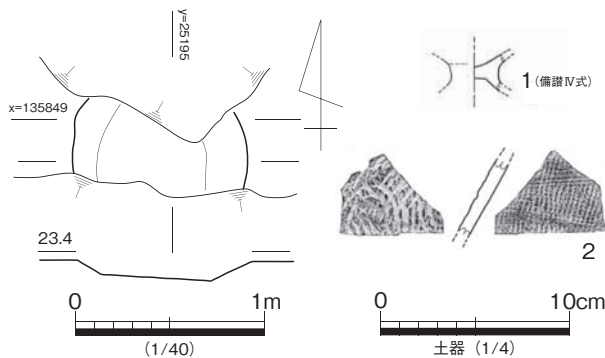
須恵器蓋杯(図 625-1)・高杯脚(図 625-2)の形態から、古墳後期後葉のTK209型式併行期の所産と考えられる。

T区 SK1001 (図 626)

T区東部で検出した土坑である。古代末のSD1002に切られる。平面は、長軸約1m以上、短軸約1.3mを測る楕円形を呈

し、残存深度は約0.3mを測る。

出土遺物には、TK23～TK47型式併行期とみられる須恵器蓋杯(図 626-1.2)と、口径が大きい須恵



図 630 W区 SK4009 平・断面・出土遺物



図 631 II-3区 SK3002 平・断面・出土遺物

器蓋杯 (図 626-4) がみられる。ここでは年代的に新しい属性をもつ後者を優先し、本遺構は古墳後期中葉の TK10 型式併行期に帰属するものと考えておく。

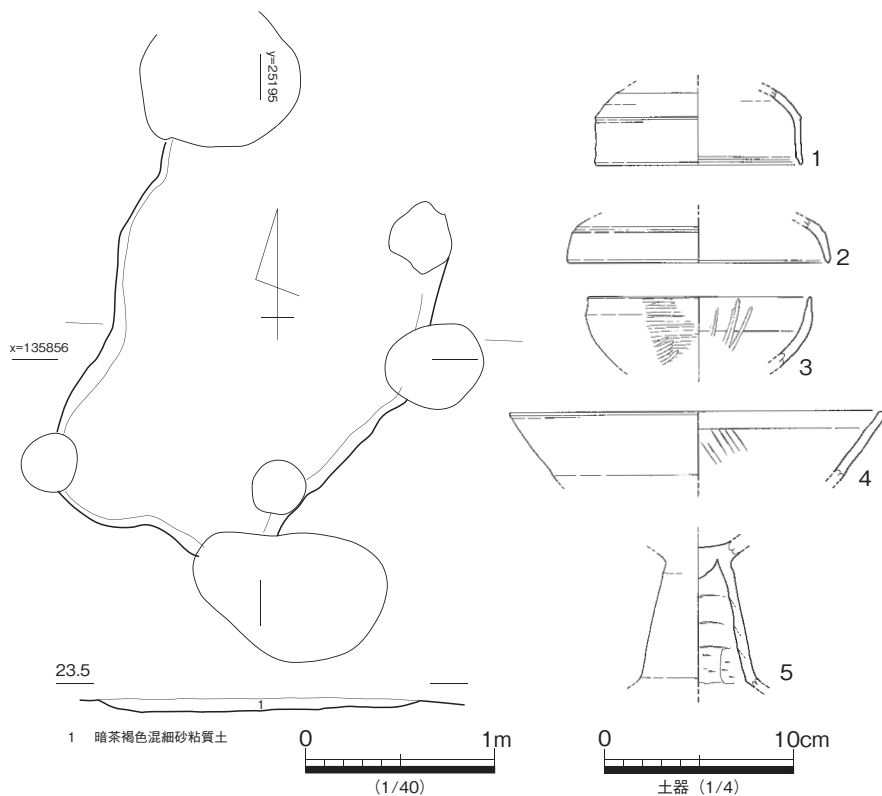
T区 SK1002

(図 627)

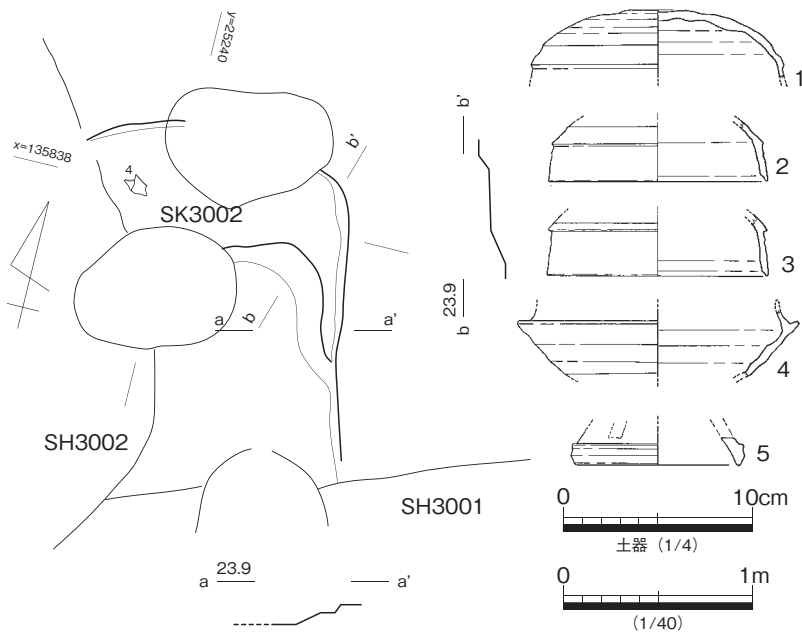
T区東部において検出した土坑である。平面は、長軸約 1.1m 短軸約 0.9m を測る楕円形を呈し、残存深度約 0.25m を測る。埋没土は 3 層に区分されているが、全て灰褐色の微細なシルトのブロックが多く含まれることで共通しており、掘削後の早期に埋め戻された可能性が高い。

図 627-1 ~ 4 は出土遺物である。須恵器蓋杯 (図 627-3) のみ古相を示すが、須恵器蓋杯 (図 627-1.2) の形態から、本遺構は古墳後期後葉の TK43 型式併行期に帰属するものと考えておく。

T区 SK1004

(図 628)

T区中央部で検出した土坑であり、弥生後期前半期の SB1114 を切り込む。平面は、長軸約 1m、短軸約 0.8m を測る楕円形を呈する。断面形は逆台形であり、黒色粘土を主体とした埋没土をもつ。中位には、土師器高杯とともに焼土塊がまとまって投棄されていた。

土師器高杯 (図 628-1 ~ 3) は、削り調整に伴う杯部外面の稜線が明確な資料であり、古墳中期末葉

から後期前葉の TK208～TK23 型式併行期の所産と考えられる。

W 区 SK4002 (図 629)

W 区南西部で検出した土坑である。南北が攪乱坑によって滅失しているが、現状でから直径約 0.9m の円形を呈するものと考えられ、残存深度は約 0.1m を測る。

出土遺物は、備讃Ⅳ式新段階の製塩土器脚 (図 629-1) と須恵器甕胴部 (図 629-2) がある。製塩土器は混入品と考えられる。須恵器甕胴部 (図 629-2) から、本遺構は概ね古墳後期に帰属するものと考えておく。

W 区 SK4009 (図 630)

W 区中央部で検出した不定形の落ち込みである。貼床土が局所的に残る竪穴住居の残欠の可能性はあるが明確にできなかった。

図 630-1～5 は出土遺物である。TK47 型式とみられる須恵器蓋杯 (図 630-1) と、TK10 型式とみられる蓋杯 (図 630-2) が混在した状況でみられる。土師器 (図 630-3～5) は前者に伴う資料と考える。ここでは、須恵器蓋杯 (図 630-2) の形態から、本遺構は TK10 型式併行期に帰属すると考えておきたい。

Ⅱ -3 区 SK3002 (図 631)

Ⅱ -3 区北西部で検出した遺構である。古代期の SB3002、古墳後期後葉の SH3001.3002 に掘り込まれる。現地調査で竪穴住居として調査を進めたが、壁溝がみられず、壁面も直立しないなど竪穴住居としての条件を満たさなかったため、土坑として報告する。

出土遺物 (図 631) の中で、須恵器蓋杯 (図 631-1) の形態や法量からみて、本遺構は古墳後期中葉の MT15 型式併行期に帰属すると考えておきたい。



図 633 J 区 SX4012 平・断面・出土遺物

J 区 SX4012 (図 633)

J 区北壁において確認した土坑状の遺構であり、平面的な調査は行えていない。Ⅲ層途中から下層の SR4001 を切り込む形で掘削されており、底面に半完形の土師器甕が含まれていた。断面形から柱穴と捉えるには無理があり、溝状遺構となる可能性もある。延長部分は 29 次調査地となるため、断面図と出土遺物を提示し、今後に備えたい。

出土遺物の中で、須恵器蓋杯 (図 633-1) や土師器甕 (図 633-3) の形態から、本遺構は古墳後期中葉に帰属すると考えておきたい。

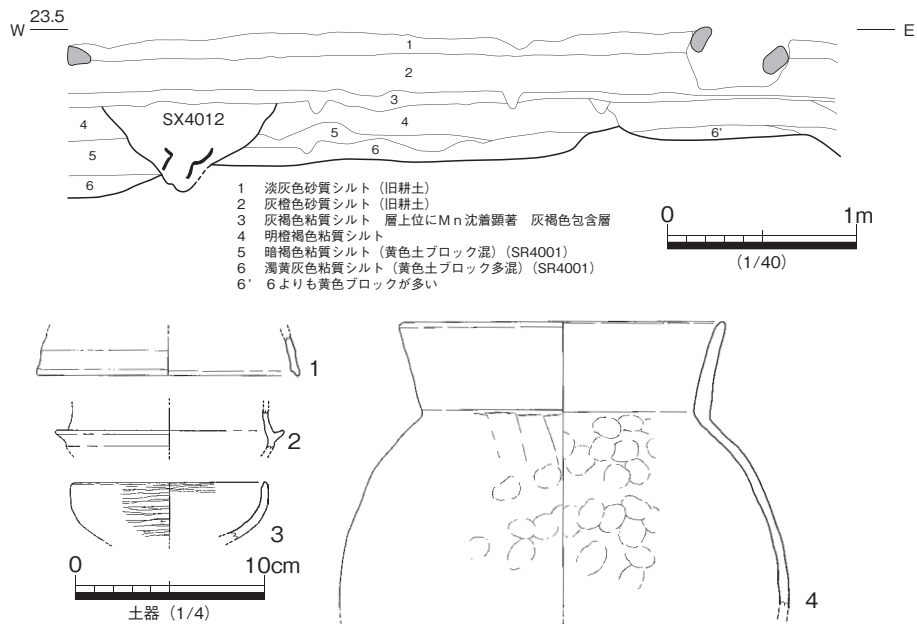

図 634 T 区 SX1011 平・断面・出土遺物



図 635 I -4 区 SX4011 平・断面・出土遺物

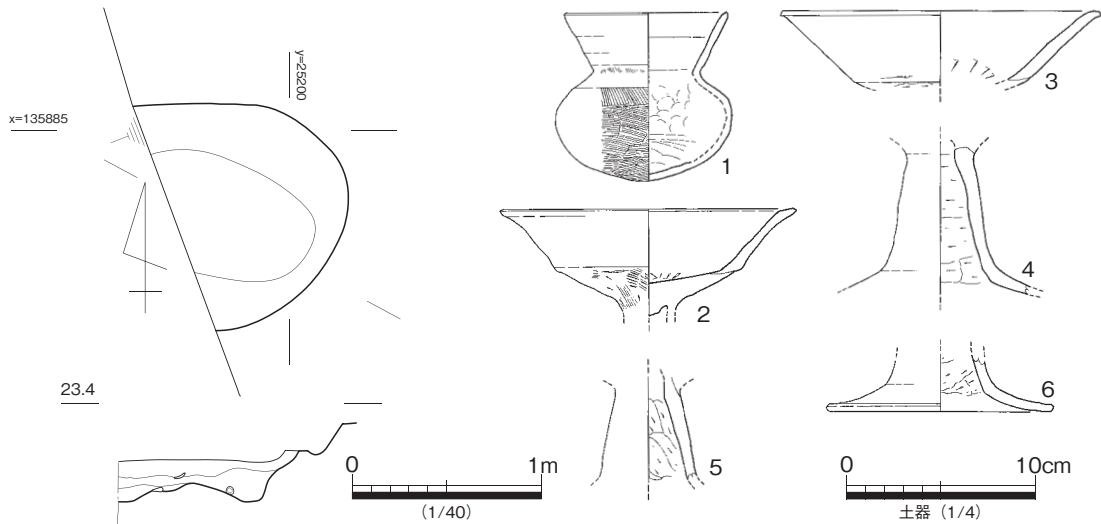

図 636 NZR3 SX 出土遺物

T 区 SX1011 (図 634)

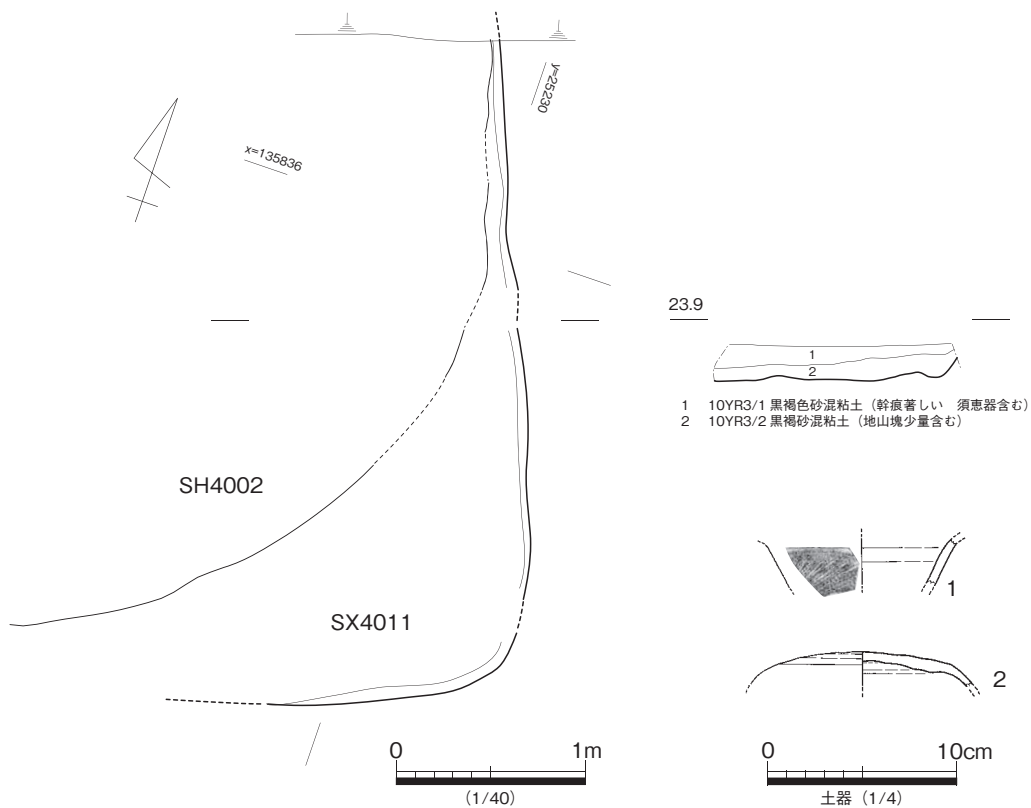
T 区中央部検出した遺構であり、古墳後期前葉の SH1018 に切られる。西側を攪乱坑で滅失するが、直径約 1.2m の円形土坑と考えられる。残存深度は約 0.2m を測り、黒色粘土を埋没土にもつ。中位には、土師器がまとまって投棄されていた。図 634-1～6 は出土遺物である。図 634-1 は小型丸底壺と直口壺の中間的な形態をもつ。高杯 (図 634-2～6) は約 3 個体に分かるとみられ、杯部に口縁部屈曲に伴う明瞭な段をもち、脚部内面には入念な削り調整をみる。これらの土師器の特徴からみて、本遺構は古墳中期末葉の TK73 から TK208 型式併行期の所産と推定しておきたい。

I -4 区 SX4011 (図 635)

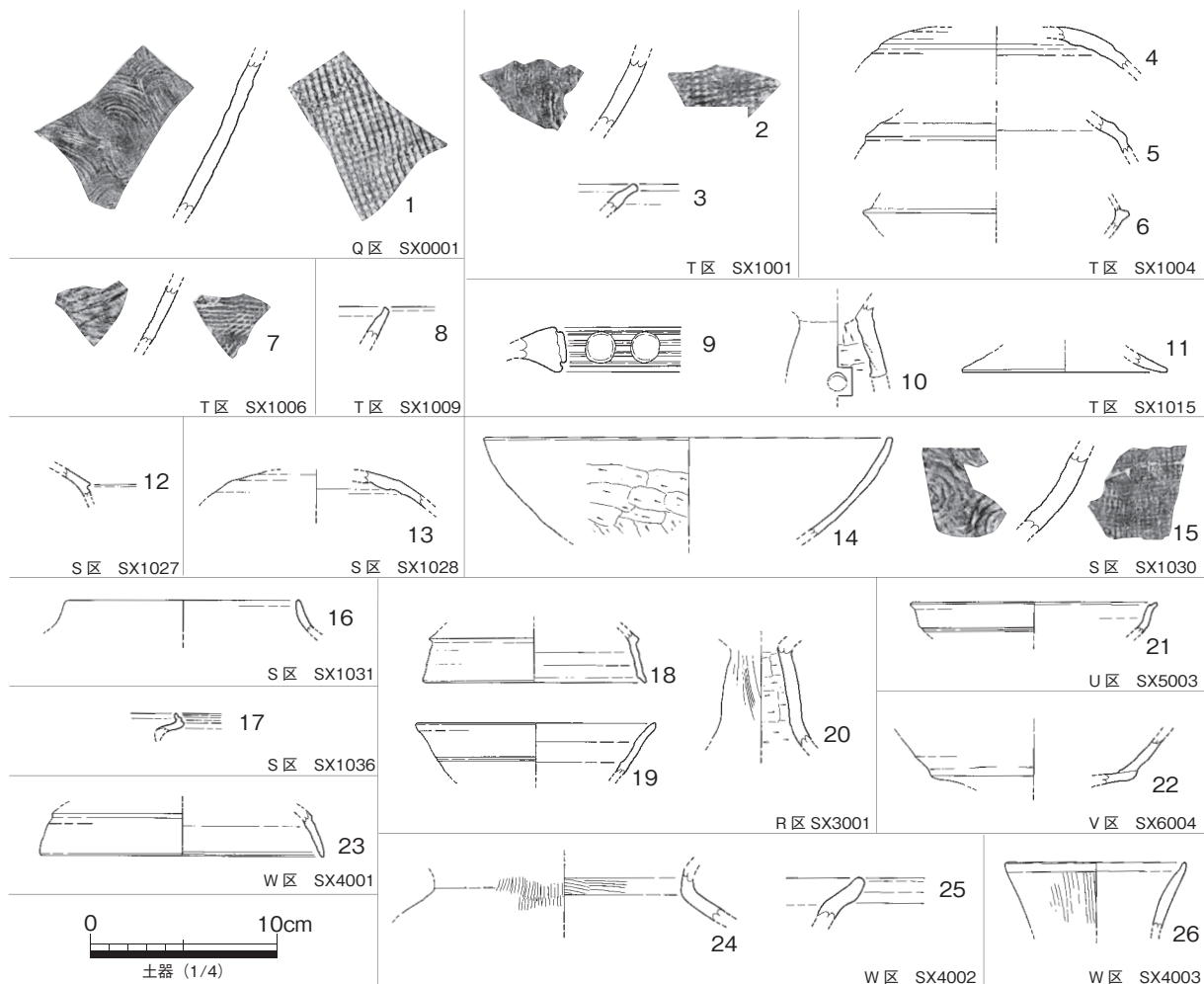
I -4 区北部で検出した遺構である。弥生後期前半期の SH4002 に切られる。現地調査では、平面形態から竪穴住居として調査を進めたが、支柱や壁溝を欠落するなど、その条件を満たさないことが判明したことから、性格不明遺構として報告する。須恵器蓋杯 (図 635-2) の形態や回転ヘラ削りの範囲などから、古墳後期後葉に属する遺構と考える。

Q 区 SX0001 他 (図 636)

ここで紹介する遺物は、各調査区の性格不明遺構からの出土遺物をまとめて掲載している。出土遺物が示す時期から判断して本節に含めているが、断面等の記録が十分に取れていないことから、出土遺物の年代がそのまま遺構の帰属時期を示すとは限らない。ここでは、遺物のみを提示し、平面などの情報は付図を参照していただきたい。

G 区 SD0005 (図 638 ~ 676)

G・H・K 区で検出した大溝である。上面幅約 7 ~ 8m、残存深度約 0.7 ~ 0.8m の規模をもち、断面は逆台形を呈する。流下方向は、H・K 区境となる南東から G 区北東部へと北西方向に伸びた後、西方向へ反転する。H・K 区以南で検出されていないが、I・J 区間の攪乱内にその存在を推定できる。底面の平らな断面形態や、埋没土に粗砂等の氾濫堆積物がみられないことから、人為的に掘開されたことは疑いない。

埋没土は、大別して上・中・下層の三層に区分できる。下層は細砂からシルトから構成されており、基本層序Ⅳ層起源の黄灰色シルトの微細ブロックをやや多く含む。中層は粘性のある黒褐色シルトから粘土を主体とし、拳大程度の砂岩礫や黄灰色のブロックを少量含む。また、層内に微細なラミナが認められることから、一定期間の滞水と乾燥を繰り返しながら堆積したと考えられる。

上層は、土壌化層とみられる暗褐色シルトから粘土のブロックから構成されており、人為的に埋め戻されたと判断できる。中層の様相から、滞水状態を繰り返す埋没状況を推定できる。

遺物は、層位・区画毎に取り上げている。出土遺物は、古墳後期前葉から古代までの時間幅を示す。下層から上層に移行するに従い、時間的に後出する資料が出土する傾向は指摘できるが、下層に 8 世紀代の資料少数がみられるなど、大別層位が出土遺物の年代と厳密に整合はしない。これらの堆積状況や出土遺物の時間幅から、長期間開放された状態にあり、堆積条件が一様ではなかったことが想定できる。恒常的な流水は想定できないものの、長期間継続した灌漑目的の大溝としての機能が考えられよう。また、同時併存し本大溝を避けるように掘開された SD3004.4002 は、位置関係や規模からみて、基幹水路である本大溝から分岐した支線水路の機能が想定できる。これらは、古墳後期中葉を中心に形成された集落に伴う水利施設群と評価することができる。

図 639 ~ 674 上段には、本大溝からの出土した土器・土製品を区画や層位毎に掲載している。また、金属器や石器については、図 674 下段~図 676 にまとめて掲載した。遺物量が多いため、細かな個別の説明は控えることとし、詳細については観察表を参照していただきたい。

地区	遺構名	時期	上面幅 (m)	下面幅 (m)	深度 (m)	断面形
G・H・K 区	SD0005	古墳後期後葉~古代	7 ~ 8	5 ~ 6	0.7 ~ 0.8	逆台形
K・J 区	SD4002.3004	古墳後期~古代	1.2 ~ 1.5	0.8 ~ 1	0.3 ~ 0.5	逆台形
S 区	SD1027.1029.1030	古墳後期~古代	0.7 ~ 1	0.3 ~ 0.5	0.2 ~ 0.4	U 字形

表 16 溝状遺構一覧

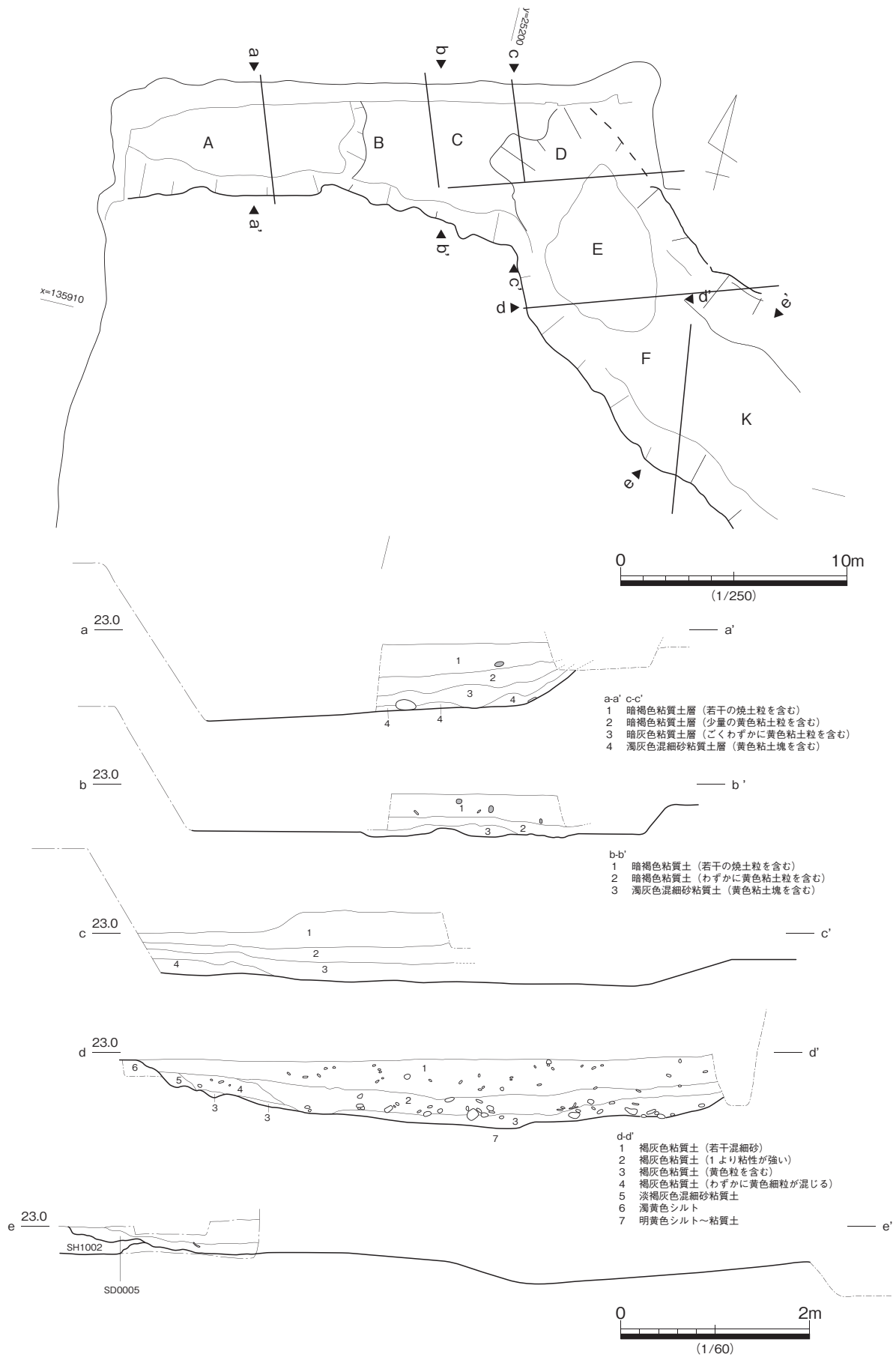

図 638 G区 SD0005 平・断面