

指宿市考古博物館  
時遊館 **CoCCo** はしむれ

平成 13・14 年度

# 博物館年報・紀要

第5号

指宿市教育委員会









## 序

時遊館 COCCO はしむれは、指宿市の文化情報の発信・市民と観光客の交流の場として、平成8年4月20日にオープンしました。この博物館は、南に約4.2haの国指定史跡指宿橋牟礼川遺跡が広がる、野外の遺跡と一体となった施設です。

温泉を含む雄大で恵まれた自然とそこに息づいた指宿の先人たちの歴史と文化を紐解く施設として、「自然と隼人、いきづく文化」というメインテーマが設定されています。

平成13年度、14年度も、このテーマのもと、体験学習事業をはじめ、様々な文化事業、文化財保護に取り組んでまいりました。時遊館 COCCO はしむれでは、こうした活動成果を生かしながら、よりよい博物館を目指してまいりたいと思います。関係各位のご支援・ご協力に感謝申し上げますとともに、今後とも、ご指導・ご教示を賜りますようお願い申し上げます、序文にかえさせていただきます。

指宿市考古博物館  
時遊館 COCCO はしむれ  
館長 山下隼雄

# 目次

## 平成13年度編

### ◆博物館事業の部

(1) ゴールデンウィークイベント	4
(2) 歴史セミナー（全4回）	5
(3) 古代にチャレンジ（古代体験学習）	5
(4) ミニ企画展『美しき貝の世界』	6
(5) 企画展『指宿歴史物語 発掘調査編 -二十一世紀の指宿の発掘調査史を振り返る-』	7
(6) いぶすきシルバー美術展	7
(7) 博物館資料保存・修復活動	8
(8) 博物館教育・普及活動（ミュージアムティーチャー会による学習支援活動）	8
(9) ミュージアムティーチャー研修会	8
(10) 入館者20万人達成記念セレモニー	8
(11) 博物館実習生受け入れ	9
(12) 情報紙『COCCOだより』の発行	10

### ◆後援・共催・協賛事業の部

(13) 時遊館COCCOはしむれ友の会活動支援	26
(14) 「体験！はしむれ学園」	26
(15) 菊の千輪咲展示会	27
(16) 「折々の花」森田昌治氏写真展	27
(17) 山川写楽クラブ写真展	27
(18) トールペイント作品展示会	27

### ◆発掘調査の部

(19) 水迫遺跡範囲確認調査	27
(20) 県営広域農道事業に伴う多羅ヶ迫遺跡発掘調査	28

### ◆文化財保護管理の部

(21) 国指定史跡指宿橋牟礼川遺跡買上事業	30
(22) 国指定史跡指宿橋牟礼川遺跡管理	30
(23) 市指定文化財管理	30
(24) 寄贈資料	30

### ◆刊行の部

(25) 『指宿歴史物語 発掘調査編 -二十世紀の指宿の発掘調査史を振り返る-』展示図録	30
(26) 県営広域農道事業に伴う水迫遺跡発掘調査報告書	30

## 平成14年度編

### ◆博物館事業の部

(1) ゴールデンウィークイベント	31
(2) 歴史セミナー（全4回）	32
(3) 古代にチャレンジ（古代体験学習）	32
(4) 企画展『薩摩の「隼人」と律令制度』	33
(5) いぶすきシルバー美術展	34
(6) 博物館資料保存・修復活動	34
(7) 博物館教育・普及活動（ミュージアムティーチャー会による学習支援活動）	34
(8) ミュージアムティーチャー研修会	34
(9) 総合的な学習の時間における体験学習、及び職場体験学習等の支援	35

(10) 博物館実習生受け入れ	40
<b>◆後援・共催・協賛事業の部</b>	
(11) 時遊館COCCOはしむれ友の会活動支援	41
(12) 「体験！はしむれ学園」	41
(13) アトリエブルームフラワーアレンジメント作品展	42
(14) 菊の千輪咲展示会	42
(15) 高野清納氏個展(油絵・水彩画)	42
(16) 指宿養護学校生徒作品展	42
(17) 「折々の花」森田昌治氏写真展	42
<b>◆発掘調査の部</b>	
(18) 水迫遺跡範囲確認調査	42
(19) 県営広域農道事業に伴う西多羅ヶ迫遺跡発掘調査	43
<b>◆文化財保護管理の部</b>	
(20) 国指定史跡指宿橋牟礼川遺跡買上事業	43
(21) 国指定史跡指宿橋牟礼川遺跡管理	43
(22) 市指定文化財管理	43
(23) 寄贈資料	44
<b>紀要編</b>	
時遊館COCCOはしむれ所蔵の貝の標本資料について	45



## 1. 事業概要

平成13年度に実施した主な事業は以下の通りである。

### ◆博物館事業の部

- (1) ゴールデンウィークイベント
- (2) 歴史セミナー（全4回）
- (3) 古代にチャレンジ（古代体験学習）
- (4) ミニ企画展『美しき貝の世界』
- (5) 企画展『指宿歴史物語 発掘調査編 ー二十世紀の指宿の発掘調査史を振り返るー』
- (6) いぶすきシルバー美術展
- (7) 博物館資料保存・修復活動
- (8) 博物館教育・普及活動（ミュージアムティーチャー会による学習支援活動）
- (9) ミュージアムティーチャー研修会
- (10) 入館者20万人達成記念セレモニー
- (11) 博物館実習生受け入れ
- (12) 情報紙『COCCOだより』の発行

### ◆後援・共催・協賛事業等の部

- (13) 時遊館COCCOはしむれ友の会活動支援
- (14) 「体験！はしむれ学園」
- (15) 菊の千輪咲展示会
- (16) 「折々の花」森田昌治氏写真展
- (17) 山川写楽クラブ写真展
- (18) トールペイント作品展示会

### ◆発掘調査の部

- (19) 水迫遺跡範囲確認調査
- (20) 県営広域農道事業に伴う多羅ヶ迫遺跡発掘調査

### ◆文化財保護管理の部

- (21) 国指定史跡指宿橋牟礼川遺跡買上事業
- (22) 国指定史跡指宿橋牟礼川遺跡管理
- (23) 市指定文化財管理
- (24) 寄贈資料の受入れ

### ◆刊行の部

- (25) 『指宿歴史物語 発掘調査編 ー二十世紀の指宿の発掘調査史を振り返るー』展示図録
- (26) 県営広域農道事業に伴う水迫遺跡発掘調査報告書

## 2. 各事業の実績と展開

以下、主な事業についてその概要を記す。

### ◆博物館事業の部

#### (1) ゴールデンウィークイベント

##### ①体験！まがたまアクセサリーづくり

- a. 日時 平成13年4月28日、5月3日～5月6日  
午前10:30～12:00、午後1:00～4:00
- b. 場所 時遊館COCCOはしむれ1階講堂他

##### ②古代あみものコースターづくり

- a. 日時 平成13年4月28日～5月6日
- b. 場所 時遊館COCCOはしむれ2階ロビー
- c. 内容 あんぎん編みによるコースターの製作体験

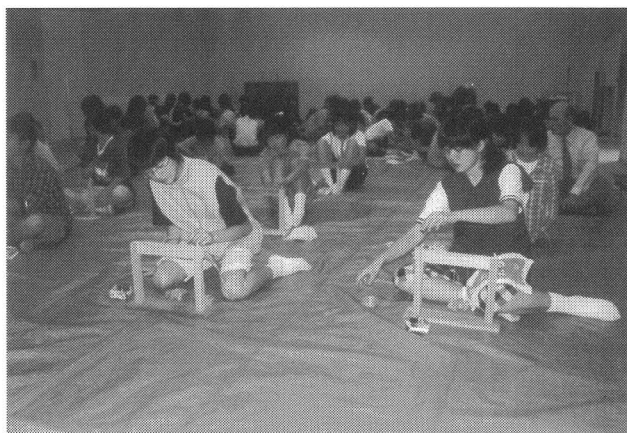

古代あみものコースターづくりの様子

### ③古代村講座

古墳時代の集落を再現した第3展示室で、ビデオ上映と講座を実施、水迫遺跡の現地見学も行った。

- a. 日時 平成13年5月3日～5月5日  
午後1:30～3:00
- b. 場所 時遊館COCCOはしむれ2階第3展示室
- c. 参加 22名

### ④名画劇場

- a. 日時 平成13年5月3日～5月5日 午後2:00～4:00  
3日「第3の男」、4日「モロッコ」、5日「ガリバー旅行記」を上映した。
- b. 場所 歴史劇場

## (2) 歴史セミナー (全4回)

- a. 目的 博物館に関わりのある自然・歴史分野について広く教養を深め、合わせて、博物館の利用促進をはかる。  
セミナーは生涯学習講座の一環として位置付け、講座生を募集して参加を募るとともに、一般聴講者も参加できるものとした。
- b. 日時・題目等 (敬称略)
  - 第1回 平成13年7月21日(土) 午後1:30～午後3:00  
講師：関 一之 (加治木町教育委員会)  
演題 「薩摩焼の誕生と展開」
  - 第2回 平成13年9月29日(土) 午後1:30～午後3:00  
講師：永山修一 (ラ・サール学園)  
演題 「夜光貝と貴海島」
  - 第3回 平成13年10月13日(土) 午後1:30～午後3:00  
講師：中野 翠 (指宿高等学校)  
演題 「静岡市の薩摩土手と徳川家康」
  - 第4回 平成13年11月17日(土) 午後1:30～午後3:00  
講師：上田 耕 (ミュージアム知覧)  
演題 「ようやく見えてきた薩摩の鉄生産」
- c. 場所 1階講堂・歴史劇場
- d. 主催 指宿市教育委員会
- e. 参加 第1回 41名、第2回 35名、第3回 45名、第4回 35名



歴史セミナーの様子①



歴史セミナーの様子②

## (3) 古代にチャレンジ(古代体験学習)

- a. 目的 古代の歴史・文化を素材にした体験学習や古代住居での宿泊体験などを通じて、地域の歴史や文化についての学習を深める。
- b. 日時 平成13年7月23日(月)午前9時30分～24日(火)午後4時30分まで
- c. 場所 時遊館COCCOはしむれ、国指定史跡指宿橋牟礼川遺跡、知林ヶ島

d. 体験学習の概要

①知林ヶ島での古代釣り体験

麻紐、石錘等を使った古墳時代の釣りの方法を再現し、釣りを体験する。

②古代あみもの体験

古代の編み物について出土資料にもとづき学習し、あんぎん編みによるコースターの製作体験を行う。

③古代人からのメッセージ

古代を題材にしたゲームや講話で、鹿児島県の古代について学習する。

e. 参加 揖宿郡内小5～中1年生計33名、指導者（社会教育課職員）8名 友の会4名



体験活動の様子①

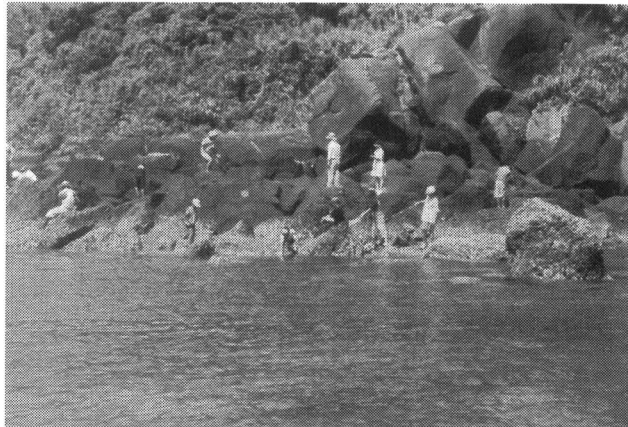

体験活動の様子②

(4) ミニ企画展『美しき貝の世界』

指宿市在住の貝の研究者である大久保博美氏・田原 豊氏の協力をいただき、貝についてミニ企画展を開催した。

- a. 目的 橋牟礼川遺跡出土の貝塚の貝や原生種の貝の展示を通じて、貝と人間との関わりや海の環境の変化について考える機会を提供し、環境への意識を啓発する。
- b. 期間 平成13年8月29日（水）～9月9日（日）12日間
- c. 会場 時遊館 COCCO はしむれ2階特別展示室
- d. 入場料 無料
- e. 原生種標本資料提供者  
大久保博美氏（平成13年度標本資料寄贈、及び出品協力）  
田原 豊氏（平成12年度標本資料寄贈）
- f. 入場者数 610名



平成13年9月2日付 南日本新聞より

(5) 企画展『指宿歴史物語 発掘調査編 ―二十世紀の指宿の発掘調査史を振り返る―』

- a. 目的 指宿の古代史解明は、20世紀初頭(大正7年)の橋牟礼川遺跡の発掘調査に始まる。その後、約90年の調査史の中で、大渡遺跡、南摺ヶ浜遺跡など数多くの遺跡の調査が行われ、南九州の古代史を明らかにする資料が続々と出土してきた。また、20世紀末には、弥次ヶ湯古墳や水迫遺跡など、日本の古代史を語る上で欠かせない重要な遺跡も調査されている。そこで、今後、未来に向けて指宿の歴史を紐解くにあたり、これまでの指宿の発掘調査史とその成果を総括し、古代の指宿の姿と位置付けを明らかにする。
- b. 主催 指宿市教育委員会
- c. 開催期間 平成14年3月2日～平成14年4月10日
- d. 開催場所 2階特別展示室
- e. 展示構成 (1) 指宿の考古学  
指宿の考古学研究の歩みについて大正年間の橋牟礼川遺跡の調査から昭和30年代ごろの指宿高校郷土クラブの活動を中心に紹介する。
- (2) 指宿の遺跡  
旧石器時代から近世までの指宿の遺跡と発掘調査成果について紹介する。指宿での発掘調査成果から照射される古代の地域史を素描し、遺跡が果たした役割や地域史の重要性について理解を促す。
- f. 入場者数 1, 568名

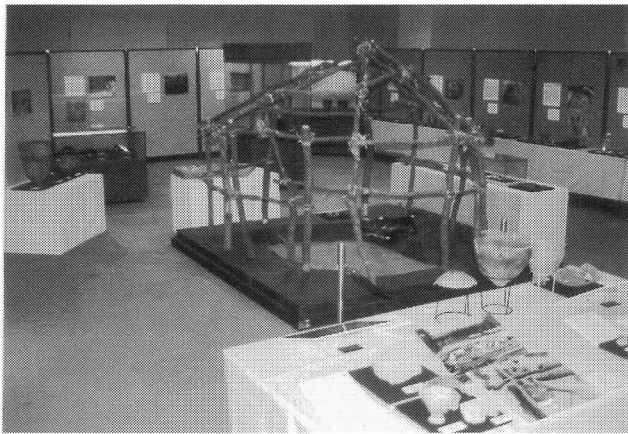

会場の様子①



会場の様子②

(6) いぶすきシルバー美術展

鹿児島県内在住の60歳以上の方々の絵画作品を公募し、一堂に展示するユニークな美術展である。創作活動の一般公開の場として、また、芸術文化の振興に寄与することを目的として平成2年度から開催しており、今年度で第12回目を迎える。

- a. 日時 平成13年8月12日(日)～26日(日)
- b. 主催 指宿市・指宿市教育委員会・指宿市文化協会
- c. 出展作品数 233点(市内38点・市外195点)
- d. 出展者数 169名(市内25名・市外144名)
- e. 最高齢者 88歳(指宿市)
- f. 平均年齢 71歳
- g. 年齢別構成
- |      |     |
|------|-----|
| 60歳代 | 57名 |
| 70歳代 | 92名 |
| 80歳代 | 20名 |
- h. 出展作品種別
- |      |      |
|------|------|
| 洋画   | 159点 |
| 水彩画  | 24点  |
| 日本画  | 16点  |
| 水墨画  | 17点  |
| ちぎり絵 | 17点  |
- i. 入場者数 3300名



会場の様子

(7) 博物館資料保存・修復活動

- a. 目的 博物館の基幹をなす事業の一つとして、資料の保存・修復活動を実施した。
- b. 場所 復元作業室・燻蒸室
- c. 内容 今年度は、古文書資料について、燻蒸作業を実施した。燻蒸作業は、殺かび、殺虫を期して行なった。燻蒸作業の完了後は、一般収蔵庫へ収納した。また、発掘調査によって出土した遺物の復元・整理作業を行った。
- d. 燻蒸実施実績 平成14年2月23日～2月24日 古文書燻蒸

(8) 博物館教育・普及活動（ミュージアムティーチャー会による学習支援活動）

- a. 目的 博物館の教育普及活動の最も基礎的な業務の一つである常設展示の案内・解説について、恒常的な情報の提供、教育普及効果の向上を目的にミュージアムティーチャー制度を導入している。安定したサービスの供給に向けて、MT会に委託することによって成立している。
- b. 内容 ミュージアムティーチャーの組織は下記のとおりである。  
ミュージアムティーチャー3名 案内・解説業務  
アシスタントティーチャー3名 受付、もぎり業務、および案内・解説業務
- c. 成果 ミュージアムティーチャーの解説活動については、来館者から、「丁寧な説明・案内があって分かりやすい。」というような評価が多い。今後も継続して恒常的に案内・解説業務の提供を行っていくことが必要であろう。

(9) ミュージアムティーチャー研修会

- a. 目的 研修会を通じて、ミュージアムティーチャーやアシスタントティーチャーの資質を向上し、博物館において、より高い質のサービスを提供することを期する。
- b. 場所 歴史劇場研修室 他
- c. 内容 全7回の研修会を実施した。  
第1回 4月28日（水）展示案内研修  
第2回 5月26日（水）展示案内研修  
第3回 6月27日（水）体験学習キットを用いたプログラムの検討  
第4回 7月25日（水）体験学習キットを用いたプログラムの検討  
第5回 8月22日（水）知覧城発掘調査現場見学  
第6回 9月22日（水）多羅ヶ迫遺跡発掘調査現場見学  
第7回 3月27日（水）本年度の反省平成14年度の研修計画検討

(10) 入館者20万人達成セレモニー

平成13年9月28日（金）、入館者20万人を達成、記念セレモニーを行った。  
20万人目の来館者は、福岡県那珂川町立那珂川中学校2年生の皆さん



セレモニーの様子

(11) 博物館実習生の受入れ

平成8年度より博物館実習生の受け入れを実施している。平成13年度は、2名の実習生を受け入れた。

- a. 期 間 平成13年8月2日(木)～8月12日(日)
- b. 実習生 鹿児島大学1名、志学館大学1名
- c. 博物館実習内容

### 平成13年度博物館実習

8月	曜	鹿大	志学大	8:50～10:10	10:40～12:00	13:00～14:20	14:50～16:20
2日	木	●	●	教育委員会訪問 オリエンテーション (課長・鎌田)	博物館施設案内 (鎌田)	地域博物館の現状と 課題 (下山)	博物館事業運営 について (中摩)
3日	金	●	●	指宿市の文化財行政 について (枝田)	博物館展示室案内 (展示方法) (渡部)	展示解説業務実習 (MT・AT)	展示解説業務実習 (MT・AT)
4日	土	●	●	シルバー美術展 搬入受付実習 (前原・下吹越)	シルバー美術展 搬入受付実習 (前原・下吹越)	シルバー美術展 搬入受付実習 (前原・下吹越)	シルバー美術展 搬入受付実習 (前原・下吹越)
7日	火	●	●	博物館企画展示 立案実習 (下山・中摩)	博物館企画展示 立案実習 (下山・中摩)	博物館企画展示 立案実習 (下山・中摩)	博物館企画展示 立案実習 (下山・中摩)
8日	水	●	●	ワークシート作成 実習 (渡部)	ワークシート作成 実習 (渡部)	水迫遺跡発掘調査 実習 (鎌田)	水迫遺跡発掘調査 実習 (鎌田)
9日	木	●	●	博物館資料整理作業 (鎌田)	博物館資料整理作業 (鎌田)	博物館資料整理作業 (中摩)	博物館資料整理作業 (中摩)
10日	金	●	●	博物館図書整理作業 (鎌田・下吹越)	博物館図書整理作業 (鎌田・下吹越)	展示解説業務実習 (MT・AT)	教育委員会訪問 (課長・鎌田)
11日	土	●	●	シルバー美術展 作品展示 (前原)	シルバー美術展 作品展示 (前原)	展示解説業務実習 (MT・AT)	シルバー美術展開所式 準備
12日	日	●	●	シルバー美術展 開所式準備 (前原)	シルバー美術展 開所式 (前原)	実習のまとめ	実習のまとめ・提出

(●) は、各大学の実習参加予定日

凡例 鹿大：鹿児島大学

志大：志学館大学

・ ( ) は指導担当職員

(12) 情報紙『COCCOだより』の発行

生涯学習の場として博物館を活用してもらうために、博物館での開催行事の情報提供と文化情報の発信を行なっている。  
 なお、COCCOだよりは、平成14年3月号で終了し、14年度以降は市広報紙に情報を掲載することとなった。

# COCCOだより 5月号

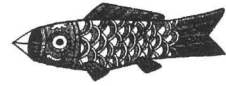

指宿市考古博物館  
おしらせ版

## COCCOはしむれのゴールデンウィークはイベントがいっぱい

古代まがたまつくり	オリジナルのまがたまはいかが？ 期間：5/3～5/5	入館料+100円
古代あみもの体験	しおりやコースターを編んでみませんか？ 期間：5/3～5/5	入館料+100円
古代村おはなし会	古代人登場！古代村でのビデオ鑑賞と楽しいトークショー 期間：5/3～5/5 入館料で参加いただけます	
なつかしの名画劇場	5/3 第3の男 5/4 モロッコ 5/5 ガリバー旅行記	時間：午後2時～午後4時 1回上映 入館料でござんいただけます

くわしくはCOCCOはしむれまでお問い合わせください（電話23-5100）

### COCCOはしむれ友の会会員募集！

土器作り・研修旅行・ボランティア活動など各種活動中です。  
 ごいっしょにいかがですか。詳しくはCOCCOはしむれまで

#### 新世紀！地域で生かそう、あなたの『まなび』

平成13年度指宿市生涯学習講演会のお知らせ

講師 黒木農夫太郎先生（社会教育実践研究家）  
 演題『楽習に遊ぶ』  
 会場 指宿市民会館（大ホール）  
 期日 平成13年5月18日（金）午後2時～午後3時30分  
 ※どなたでも参加できますので、ご近所お誘い合わせの上、お気軽にお越しください。《入場無料》

#### 指宿高校生生涯学習県民大学 成人講座受講生募集

講座内容：書道講座（7回）・教養講座（8回）等を予定  
 期 間：平成13年5月19日～12月15日  
 第1・3土曜日の計15回。午後1時30分～午後3時30分  
 対 象 者：一般成人  
 定 員：40名（定員で締め切ります）  
 場 所：指宿高校各教室  
 諸 経 費：3000円程度  
 申し込み締め切り：5月15日までですが締め切り後も結構です  
 ですので指宿高校までお問い合わせください（電話22-3535）

### 生涯学習情報

あなたも参加しませんか！平成13年度前期：5月～9月

※ 情報についてのお問い合わせは、直接主催者側をお願いします。なお、発行後、期日等変更の場合もあります。

(5月)

日	曜日	事業名	事業内容	時間	会場	主催	対象
3	木	ニューススポーツ体験教室	各種ニューススポーツの体験	10:00～16:00	なのはな館	なのはな館	5日(土)まで実施
3	木	ふれあい映画劇場	魔女の宅急便 他	10:00～15:00	なのはな館	なのはな館	5日(土)まで実施
3	木	ペットボトルロケット教室	ペットボトルでロケットの創作	10:00～15:00	なのはな館	なのはな館	一般（無料）
3	木	煎茶のおいしい入れ方教室	煎茶のおいしい入れ方体験	10:00～16:00	なのはな館	なのはな館	一般（300円）
3	木	ふれあい囲碁大会	囲碁大会	9:00～16:00	なのはな館	なのはな館	一般（無料）
4	金	陶芸体験教室(絵付け)	初心者向け陶芸絵付け体験	10:00～15:00	なのはな館	なのはな館	一般（600円）
4	金	蒔絵教室	蒔絵体験	10:00～16:00	なのはな館	なのはな館	一般（300円）
5	土	クラフト教室(竹木工)	孟宗竹を使った「貯金箱」製作	10:00～16:00	なのはな館	なのはな館	一般（100円）
9	水	アクアビクス教室	プールを利用した有酸素運動	10:00～12:00	なのはな館	なのはな館	23日も実施(200円)
12	土	指宿市福祉スポーツ大会	スポーツ大会	9:00～15:00	サンティールホール	市老人クラブ連合会	福祉関係者
13	日	市民軽スポーツの祭典	各種軽スポーツの体験	9:00～12:00	市陸上競技場周辺	保健体育課	一 般
13	日	陶芸体験教室(手びねり)	初心者向け陶芸創作体験	10:00～16:00	なのはな館	なのはな館	27日も実施(300円)
13	日	子ども読書のつどい	おはなし会	13:30～	市立図書館	市立図書館	幼児・児童
20	日	みんなで楽しく歩こう会	ウォーキング	9:00～12:00	太平次公園	保健体育課	一 般
20	日	ふれあい映画劇場	ドラえもん 他	10:00～15:00	なのはな館	なのはな館	一般（無料）
27	日	ふれあい料理教室	高齢者向け健康料理作り	10:00～13:00	なのはな館	なのはな館	一般（材料代）
27	日	ビデオアニメ館	ビデオ上映	14:00～15:00	市立図書館	市立図書館	幼児・児童
29	火	日本赤十字奉仕団指導者研修会	研修会	10:00～15:00	県婦人会館	県地域女性団体連絡協議会	地女連・日赤奉仕団員
29	火	グラウンドゴルフ大会	グラウンドゴルフ大会	30日まで2日間	グリーン7指宿	グリーン7指宿	グラウンドゴルフ愛好者
第2・4土曜		子ども放送局	子ども向け放送番組の放映	10:30～15:30	COCCOはしむれ	社会教育課	児童・生徒・保護者
5/1～8/31		岩崎美術館収蔵品展	第6代館林源右衛門展	8:00～17:00	岩崎美術館	岩崎美術館	一 般

# IT講習会～らくらくインターネット塾～ 受講生募集のお知らせ

指宿市考古博物館  
お知らせ版  
**COCCOだより**  
6月号

お問い合わせ  
23-5100

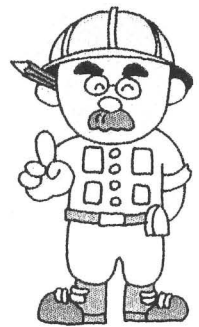

社会教育課では、下記の通り、引き続きIT講習会の受講生を募集しています。皆様の参加をお待ちしています。

- 1. 対象者** 市内在住で20歳以上の方（すでに申し込みをされた方は対象外となります。ご了承ください）
- 2. 受講料** 無料です（パソコンは、IT講習会の会場に準備してあります）
- 3. 受講時間** 1講座12時間
- 4. 講習日程・場所等** 下記の通り
- 5. 申込方法** 所定の申込ハガキで郵送してください。直接申込する場合は、時遊館COCCOはしむれ、または市役所総合案内に申込ハガキをご持参ください。申込ハガキは、4月に配布したIT講習会のチラシに添付されているほか、中央公民館、各校区公民館、各小・中学校、指宿商業高校、市役所総合案内、時遊館COCCOはしむれにあります。申込ハガキに、住所、氏名、希望コース（第1・2希望）を記入してください。なお、コースについては、下記から選択してください。1枚のハガキで3人まで申し込みます。グループで申し込み場合は、事前に電話でお問い合わせください。
- 6. 申込期限** 定員になり次第締め切ります。
- 7. 受講決定** 受講が決定した方には、後日ハガキでお知らせします。なお、定員を超える場合は希望外のコースになる場合もあります。その際は、ご相談申し上げますので、あらかじめご了承ください。

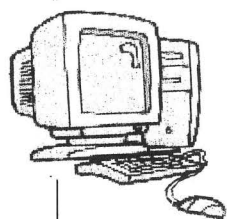

講習会場	講習番号	講習期日	講習時間
丹波小	13	9月22日(土) 9月23日(日)	9:00～16:00 2日間コース
	14	10月22日(月) ～27日(土)	19:00～21:00 6日間コース

講習会場	講習番号	講習期日	講習時間
魚見小	15	10月27日(土) 10月28日(日)	9:00～16:00 2日間コース
	16	12月3日(月) ～8日(土)	19:00～21:00 6日間コース

講習会場	講習番号	講習期日	講習時間
今和泉小	34	11月24日(土) 11月25日(日)	9:00～16:00 2日間コース

講習会場	講習番号	講習期日	講習時間
北指宿中	51	8月4日(土) 8月5日(日)	9:00～16:00 2日間コース
	52	12月1日(土) 12月7日(金) 12月8日(土)	13:00～17:00 19:00～21:00 9:00～16:00

講習会場	講習番号	講習期日	講習時間
南指宿中	40	10月13日(土) 10月14日(日)	9:00～16:00 2日間コース

講習会場	講習番号	講習期日	講習時間
西指宿中	45	12月8日(土) 12月9日(日)	9:00～16:00 2日間コース

講習会場	講習番号	講習期日	講習時間
指宿商業	55	7月9日(月) ～14日(土)	19:00～21:00 6日間コース
	56	8月11日(土) 12日(日)	9:00～16:00 2日間コース
	57	8月25日(土) 26日(日)	9:00～16:00 2日間コース

ここに掲載されていないコースはすべて定員になりました。ご了承ください。



古代人は効率よく狩りを行うために、様々な工夫を凝らしています。水迫遺跡からは、縄文時代の矢じりの他に、「落とし穴」が発見されています。落とし穴は、直径約80cmで、深さは170cmもありました。穴の底には、杭を突き刺していた跡もありました。落とし穴による狩りは、動物に近づかずに行えるため、そのぶん危険も少なくなります。野ウサギからツキノワグマまで、何でも食べていた縄文人のたくましさの背景には、経験に裏打ちされた緻密な計算があったのです。



水迫遺跡の落とし穴

## COCCOまんが道場



原作/画 Naoko.A

### 時遊館COCCOはしむれ 友の会会員募集のお知らせ

時遊館COCCOはしむれ友の会では、会員を募集しています。土器づくりや遺跡見学、歴史セミナーでの学習、ボランティア活動など、指宿の歴史を楽しく学習しませんか。会費は、年間1000円です。詳しくは、下記までお問い合わせください。

時遊館COCCOはしむれ内 文化係 電話 23-5100

6月の休館日

4日(月)

11日(月)

18日(月)

25日(月)

27日(水)

詳しくは、当館  
まで尋ね下さい。

### COCCOはしむれに ウナギとコイが仲間入り

1階ロビーにウナギとコイが入った水槽を設置しました。コイは全長90cm、ウナギは全長1mといずれもジャンボサイズです。ぜひ、見においでください。

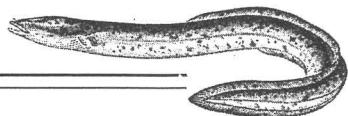

### 第6回子ども会小学生ふれあい ドッジボール大会参加団体募集

参加申込については、各地区の子ども会の会長さんまでお願いします。たくさんの皆さんの参加をお待ちしております。

日時 平成13年6月23日(土)午前9時～

会場 指宿市総合体育館

参加申込締め切り 平成13年6月8日(金)

指宿市考古博物館 お知らせ版

# COCCOだより

7月号

お問い合わせ  
23-5100

## 薩摩焼き誕生の秘密に迫る

平成13年度の第1回歴史セミナーを次のとおり開催します。聴講は無料です。皆様のご来場をお待ちしております。

**日時** 平成13年7月21日(土)  
午後1時30分～3時

**会場** 時遊館COCCOはしむれ講堂

**講師** 関 一之 先生  
(加治木町教育委員会)

**演題** 薩摩焼の誕生と展開

今年度の歴史セミナーの開催予定は下記の通りです。事情により変更になる場合もありますので、詳しくはCOCCOはしむれまでお問い合わせ下さい。

■歴史セミナー開催予定

■第2回 9月29日(土)  
午後1時30分～3時  
**講師** 永山修一先生  
(ラ・サル学園)

**演題** 文献史からみた夜光貝の伝播

■第3回 10月13日(土)  
午後1時30分～3時  
**講師** 中野 翠先生  
(指宿高校)

**演題** 駿府城下安倍川の薩摩土手について

■第4回 11月17日(土)  
午後1時30分～3時  
**講師** 上田 耕先生  
(知覧町教育委員会)

**演題** 日本列島最南の鉄生産技術について―近世を主に―

## 体験学習古代にチャレンジ 参加者募集のお知らせ

社会教育課では、平成13年度古代にチャレンジの参加者を募集しています。

**日時** 平成13年7月23日(月) 9時30分～24日(火) 16時30分 1泊2日

**内容** 橋牟礼川遺跡古代住居での宿泊体験と知林ヶ島での古代釣り体験

**対象** 指宿市郡内在住の小・中学生  
(小学生は5年生以上)

**定員** 30名

**募集期間** 7月2日(月)～7月10日(火)

**申込方法** 指宿市教育委員会社会教育課まで電話でお申込下さい。応募者多数の場合は抽選となります。

**参加費** 二千元

## IT講習会らくらくインターネット塾受講生募集中!

社会教育課では、引き続きIT講習会の受講生を募集しています。皆様の参加をお待ちしております。

詳しくは、社会教育課までお問い合わせ下さい。

電話 23-51100



## 高齢者交流さわやか将棋講演会開催

高齢者交流さわやか将棋講演会が次の通り開催されます。

**主催** 上吹越金雄さん  
(指宿将棋センター主席六段)

**講師** 上吹越金雄さん

**演題** 「成せば成る! 60才代からの将棋アマ段位取得作戦とその勉強法について」

**日時** 平成13年7月20日(金)  
午後1時30分～3時

**会場** 柳田校区公民館

**定員** 30名

**参加申込** 60才以上の方ならどなたでも参加できます。参加希望の方は、二月田駅前指宿将棋センターまでお電話下さい。定員になり次第締め切ります。

**電話** 22-2920

なお、参加された30名の方には、①六段免状取得記念としての粗品を進呈、また、②プロ棋士による将棋に強くなる提言集のプリント、ならびに「次の一手集」を差し上げます。

平成13年度

時遊館COCCOはしむれミニ企画展

# 美しき貝の世界

指宿の貝、そして

日本近海の貝を一堂に紹介

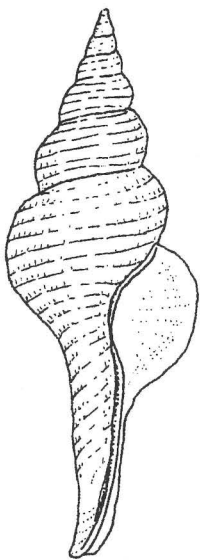

行田義三「鹿児島島の貝」  
より抜粋

時遊館COCCOはしむれでは平成13年度ミニ企画展「美しき貝の世界」を開催します。

古代人と貝との関わりから現在、指宿の海岸で採集できる貝、そして日本近海の貝のバラエティあふれる姿を一堂にご紹介するものです。入場は無料です。皆様のご来場をお待ちしております。

日時 平成13年8月29日（水）  
9月9日（日）まで

会場 2階特別展示室

## 夜光貝の謎

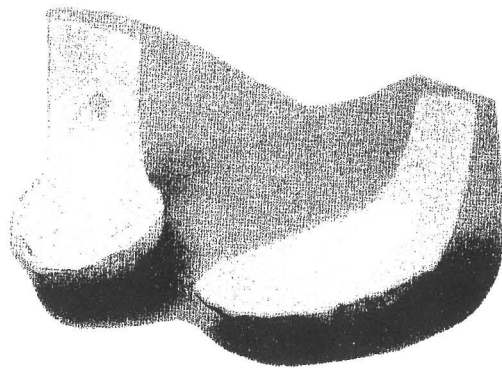

「貝さじ」奄美大島マツノト遺跡出土

平成13年度の第2回歴史セミナーを次のとおり開催します。聴講は無料です。皆様のご来場をお待ちしております。

日時 平成13年9月29日（土）  
午後1時30分～3時

会場 時遊館COCCOはしむれ講堂

講師 永山 修一 先生

（ラ・サール学園教諭）

演題 文献史からみた

夜光貝の伝播

# 第12回

## いぶすきシルバー美術展開催

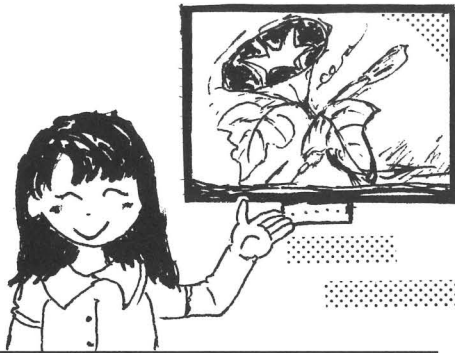

第12回いぶすきシルバー美術展が次の日程で開催されます。県内在住の60歳以上の方々の洋画、日本画、ちぎり絵などを一堂に展示するユニークな美術展です。入場は無料です。円熟の作品の数々をこの機会にぜひご堪能ください。

■期間 8月12日(日)～8月26日(日)  
 ■会場 時遊館COCCOはしむれ  
 ■8月12日は、表彰式を午前11時から、開所式を午前11時55分から行います。

指宿市考古博物館 お知らせ版

# COCCOだより

8月号

お問い合わせ  
23-5100

### COCCOまんが道場

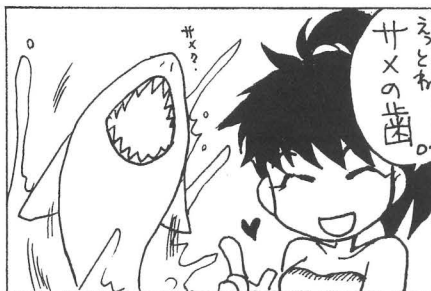

### サメの歯のペンダント

縄文時代の人々は、サメの歯に穴をあけてアクセサリーを作っていたようです。鹿児島市の草野貝塚からもサメの歯の装飾品が発見されています。サメのパワーが身につくように願ったのでしょうか。でも、サメを捕まえるのも命がけです。大変な仕事だったと思われま

### だれの心にも ～8月は、人権・同和問題啓発強調月間です～

私たちは、だれでも幸せに暮らしたい、人間らしく生きたいという願いをもっています。この願いは、すべての人の人権が尊重されることによってはじめて実現できるものです。ところが、私たちの身のまわりには、さまざまな差別があることに気づきます。

- 例えば、
- ・「男のくせに、女のくせに」と言って互いの人権を軽視したり
  - ・障害のある人たちを見て笑ったり
  - ・科学的に根拠のない迷信や因習などにこだわって判断したり
  - ・学歴や職業によって人を見下したり
  - ・生まれによって偏見を持ったり差別をしたりすることがあります。

このように考えてみると、私たちの心の中には、差別する心が潜んでいるということが言えます。ですから、**人権の花** 私たち一人ひとりがまず自分自身を見つめ直し自分の心に宿る差別意識に気づき、差別心をなくす努力を積み重ねていくことが大切です。

そうすることが、私たちの身のまわりにあるあらゆる差別をなくするための第一歩であると言えます。



# 夏の心豊かな青少年を 育てる運動

7月1日～8月31日

テーマ「明るく たくましく すこやかに」

## ☆☆☆運動期間の推進事項☆☆☆

### ○ 非行防止活動の推進

- ・ 未成年者の飲酒・喫煙や薬物、シンナー等の吸引の防止に努めましょう。
- ・ 青少年の深夜外出を「しない、させない」環境づくりに努めましょう。
- ・ 青少年への声かけを実施しましょう。

### ○ 交通・水難事故防止の推進

- ・ 家庭、学校、関係機関、団体との連携を密にし、地域が一体となった事故防止に努めましょう。
- ・ 青少年の事故防止に対する地域の意識を高め、特に幼児や児童・生徒についてはあらゆる機会に注意を呼びかけるように努めましょう。

### ○ 健全な家庭づくりの推進

- ・ 「家庭の日」を中心とした親子のふれあいときずなを深めるなど健全な家庭づくりに努めましょう。

### ○ 青少年の社会参加活動の促進

- ・ 青少年を地域の諸活動に参加させ、社会の一員としての責任や他人を思いやる態度など、社会生活を営んでいく上で必要な規範やルールを習得する機会を作りましょう。

## 有害図書等から青少年を守りましょう

—土地を貸す契約は慎重に—

！契約書の内容をしっかり確認しましょう。！自動販売機で販売する品物は何なのか しっかり確認しましょう。

！土地の地目は農地などになっていないか！立会人を置いたり録音したりして後で 問題が生じた場合に備えましょう。

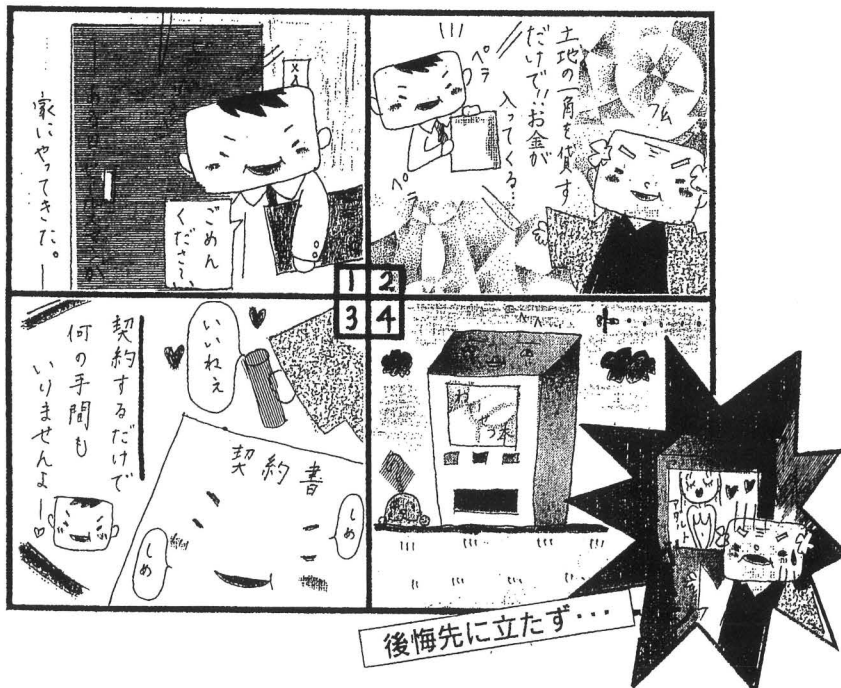

## 大人はどのように 変わればいいのか

～全国の子どもたちの意見から～

(社)青少年育成国民会議が、全国の子どもから募集した意見や提案を集約すると、次のような大人の姿が浮き彫りになりました。これによって大人の変わるべき姿がくみとれませんか。

### いい生き方をしている大人

- ◆ 行動や後ろ姿で示せる大人
- ◆ 大切なことは何かを気づかせてくれる大人
- ◆ 子どもを温かく見守ってくれる大人
- ◆ 自分で素直に夢をもって生きている人
- ◆ 基本的なマナーをわきまえた人

## 七夕コンクール 審査結果のお知らせ

平成13年度指宿市子ども会「七夕コンクール」が8月7日に行われました。45作品の七夕飾りの応募があり、最優秀賞には大園原子ども会が選ばれました。審査結果は、次のとおりです。

- 最優秀賞 大園原子ども会
- 優良賞 堀切園子ども会  
宮ヶ浜子ども会
- 努力賞 下里子ども会、木之下子ども会、下吹越子ども会、麓上下子ども会、瀬崎子ども会、温湯子ども会

## 第12回 シルバー美術展閉幕

第12回を迎えたいぶすきシルバー美術展が26日(日)閉幕しました。期間中3,300名の皆様のご来場をいただきました。ありがとうございました。来年もいぶすきシルバー美術展をよろしく願います。

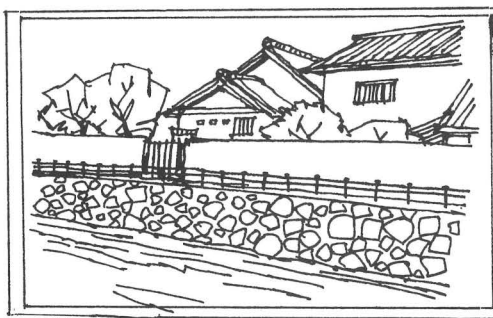

指宿市考古博物館  
お知らせ版

# COCOだより

9月号

お問い合わせ  
23-5100



## 第25回 さわやかバレーボール 中高生ふるさとの集い

今回で25回目を向かえる「中高生ふるさとの集い」バレーボール大会が8月11日(土)、市総合体育館で開催されました。激戦を勝ち抜き、見事優勝に輝いたのは「玉利チーム」。また、この日は、総合体育館周辺やサンビーチ海岸の美化活動も行われ、ボランティア活動にスポーツにとさわやかな汗が流されました。



### 楽しいよ！将棋教室 小学生将棋教室のお知らせ



指宿将棋センターでは、毎週土曜日と日曜日の午後、小学生将棋教室を実施しています。参加は無料です。たくさんの皆さんの参加をお待ちしています。

- 会場 指宿将棋センター (二月田駅前)
- 主催 上吹越 金雄さん (日本将棋連盟六段位)
- 電話 22-2920

## 祝 COCCOはしむれ入館者20万人達成

平成13年9月28日(金)、皆様のおかげをもちまして時遊館COCCOはしむれは、20万人目の来館者を迎えることができました。文化情報の発信基地・生涯学習の場として充実した活動に努めてまいりますので、今後とも皆様のご支援をよろしくお願いいたします。

### 生涯学習情報

平成13年度後期：10月～3月

あなたも参加

しませんか！

※ 情報についてのお問い合わせは、直接主催者側をお願いします。

なお、発行後、期日等変更の場合もあります。

(10月)

日	曜日	事業名	事業内容	時間	会場	主催	対象
6	土	生涯学習県民大学講座	郷土史	13:30～15:30	指宿高校	指宿高校	5月募集済
6	土	第15回日本臨床内科医学会	患者さんと医療担当者とのパートナーシップ	13:00～16:00	県医師会館	県地域女性団体連絡協議会	女性連・一般
7	日	陶芸体験教室(手びねり)	初心者向け陶芸創作体験	10:00～12:00	なのはな館	なのはな館	一般(300)円
		21日(日)も実施		14:00～16:00			
7	日	ビデオ アニメ館	ビデオ上映	14:00～15:00	市立図書館	市立図書館	幼児・児童
9・10		地区中学校新人総合体育大会	各種競技	9:00～16:00	各競技会場	保健体育課	中学生
10	水	アクアピクス教室	プールを活用した有酸素運動	10:00～11:00	なのはな館	なのはな館	一般(200円)
		24日(水)も実施		11:00～12:00			
11～13		九州地区地域婦人大会	教育・環境・福祉・くらし・女性政策等	10:00～17:00	沖縄県名護市	県地域女性団体連絡協議会	九州各県・女性連
13	土	歴史セミナー	講演「駿府城下安倍川の薩摩土手について」	13:30～15:00	COCCOはしむれ	社会教育課	一般(無料)
13	土	生涯学習県民大学講座	陶芸	14:00～16:00	指宿養護学校	指宿養護学校	5月募集済
14	日	第41回市民体育大会	各種競技	9:00～16:00	陸上競技場	保健体育課	市民
19	金	県老人クラブ連合会大会	総合	10:00～13:00	鹿児島市文化ホール	市高齢者クラブ連合会	高齢者クラブ
20	土	生涯学習県民大学講座	陶芸	14:00～16:00	指宿養護学校	指宿養護学校	5月募集済
20	土	生涯学習県民大学講座	唱歌	13:30～15:30	指宿高校	指宿高校	5月募集済
21	日	ふれあい映画劇場	映画ドラえもん、青い山脈 等	10:00～12:00	なのはな館	なのはな館	一般(無料)
				13:00～15:00			
24	水	小学校陸上記録会	陸上記録会	10:00～15:00	陸上競技場	保健体育課	市内小学5,6年生
26	金	指宿地区福祉スポーツ大会	スポーツ大会	13:00～17:00	喜入町運動公園	市高齢者クラブ連合会	高齢者・身障者等
27	土	ニューススポーツ教室	ニューススポーツ(フロッカー)の体験	10:00～12:00	なのはな館	なのはな館	一般(無料)
27	土	未来へつなぐ郷土の芸能祭	民俗芸能	12:30～16:20	市民会館	社会教育課	一般
28	日	第2回図書館講座	おりがみ教室	13:30～	市立図書館	市立図書館	幼児・児童その保護者
28	日	市防連第13回ソフトボール大会	ソフトボール大会	8:00～	休暇村指宿	市防犯組合	市防連会員
		防犯地区診断(3地区)	地区内の防犯診断		今和泉・池田・魚見	市防犯組合	地区住民
第2・4土曜		子ども放送局	子ども向け放送番組の放映	10:30～15:30	COCCOはしむれ	社会教育課	児童生徒保護者
9/1～12/31		水墨画10点	美術館所蔵	8:00～17:00	岩崎美術館	岩崎美術館	一般

(11月)

日	曜日	事業名	事業内容	時間	会場	主催	対象
2	金	県高校駅伝大会	駅伝	9:00～13:00	陸上競技場周辺	高校陸連	県下高校生
3	土	指宿地区広域文化祭(展示部門)	指宿市郡内の芸術作品展示	9:00～17:00	喜入町総合体育館	社会教育課	一般
4	日	指宿地区広域文化祭(芸能部門)	指宿市郡内の芸能出演	9:00～16:00	喜入町総合体育館	社会教育課	一般
7	水	アクアピクス教室	プールを活用した有酸素運動	10:00～11:00	なのはな館	なのはな館	一般(200円)
				11:00～12:00			
8	木	県女性議会	教育・福祉・環境・女性問題等	10:00～	県本会議場	県地域女性団体連絡協議会	県女性連
8	木	県中学駅伝大会	駅伝	9:00～13:00	陸上競技場周辺	中学校陸連	県下中学生
8～15		高齢者中央大学受講生作品展	受講生による修了記念作品展	9:00～17:00	なのはな館	なのはな館	一般(無料)
9・10	金・土	指宿商業高校文化祭	生徒の学習成果発表・作品展示・舞台発表	9:00～15:00	指宿商業高校	指宿商業高校	一般
10	土	市生涯学習推進大会	学習発表 講演 有吉 實氏	13:00～16:40	市民会館	社会教育課	一般
10・11	土・日	市文化祭	作品・舞台発表	9:00～16:30	市民会館・総合体育館	指宿市文化協会	一般
11	日	指商デパート	生徒による物産の販売実習	10:00～14:30	指宿商業高校	指宿商業高校	一般
11	日	陶芸体験教室(手びねり)	初心者向け陶芸創作体験	10:00～12:00	なのはな館	なのはな館	一般(300円)
		25日(日)も実施		14:00～16:00			
13・14	火・水	パソコン講座	電子メール・ワード エクセル	13:30～16:30 18:30～21:30	商工会議所	商工会議所	会員3000円 非会員4000円
14	水	市音楽発表会	小中学指商の器楽合唱発表	13:00～15:30	市民会館	学校教育課	児童生徒・一般
15	木	地区学校ダンス発表会	創作ダンス等	9:00～16:00	市民会館	保健体育課	地区小中高生
17	土	ニューススポーツ教室	ニューススポーツ(ベタンク)の体験	10:00～12:00	なのはな館	なのはな館	一般(無料)
17	土	歴史セミナー	講演「日本列島南端の鉄生産技術について」	13:30～15:00	COCCOはしむれ	社会教育課	一般(無料)
17	土	生涯学習県民大学講座	栄養と健康	13:30～15:30	指宿高校	指宿高校	5月募集済
17	土	生涯学習県民大学講座	グラウンド・ゴルフ	14:00～16:00	指宿養護学校	指宿養護学校	5月募集済
18	日	ふれあい映画劇場	トイストーリー、敦煌 等	10:00～12:00 13:00～15:00	なのはな館	なのはな館	一般(無料)
23	金	市スポーツ少年団交歓交流大会	体力テスト・交歓交流会	9:00～16:00	陸上競技場	保健体育課	スポーツ少年団員等
24	土	三世代なのはなふれあいゲートボール大会	ゲートボール大会	9:00～15:00	なのはな館	なのはな館	一般(無料)
24・25		県下一周駅伝特別大会	駅伝	終日	熊本地区	保健体育課	
25	日	ふれあい料理教室	えびの変わり焼き 等	10:00～13:00	なのはな館	なのはな館	一般(材料代)
25	日	ビデオ アニメ館	ビデオ上映	14:00～15:00	市立図書館	市立図書館	幼児・児童
26	月	自主文化事業(幼児向け)	ぬいぐるみ劇「桃太郎」	10:00～12:00	市民会館	社会教育課	幼児・保護者
30・12/1	金	九州地区中学校駅伝競走大会	駅伝	終日	陸上競技場周辺	中学校陸連	九州地区中学生
第2・4土曜		子ども放送局	子ども向け放送番組の放映	10:30～15:30	COCCOはしむれ	社会教育課	児童生徒保護者

# 文化祭・生涯学習推進大会のお知らせ

指宿市考古博物館 お知らせ版

## COCCOだより

11月号

お問い合わせ  
23-5100

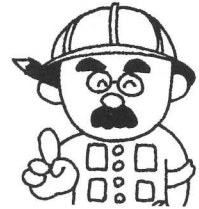

◇講演の内容◇

「笑いは病気にうち勝つ良薬！  
そして免疫アップの効果も！」



有吉 實先生

人間は感情の動物。感情が体に及ぼす影響やストレス対策、健康と若さを保つ秘訣など、ユーモアたっぷりのご講演をいただきます。

## 歴史セミナー開催

■第4回歴史セミナーが下記の通り開催されます。聴講は無料です。皆様のおいでをお待ちしております。

日時 11月17日(土) 13時30分～15時

講師 上田 耕先生 (知覧町教育委員会)

演題 『日本列島最南の鉄生産技術について-近世を主にして-』

## 山川写楽クラブ写真展

■山川写楽クラブの写真展が下記の通り開催されます。観覧は無料です。

期間 11月10日(土)～11月17日(土)

会場 COCCOはしむれ2階特別展示室

## 菊の千輪仕立て展示

期間 11月3日(土)～11月18日(日)

会場 COCCOはしむれ1階ロビー

### 生涯学習推進大会

十一月十日(土) 13時～

会場 指宿市民会館

内容 学習発表、表彰式、  
体験発表、講演会等

◇講演会◇15時～16時30分

演題 『陽気に元気に  
イキイキと』

講師 有吉 實先生

(人間関係研究所所長、  
臨床心理学者、教育・  
社会心理カウンセラー)

### COCCOまんが道場



原案/作画 Kazusa.H



# 心豊かな青少年を 育てる運動強調月間

期間 11月1日(木)～11月30日(金)

## 大人が変われば子どもも変わる

☆☆☆大人の皆様へ☆☆☆

### ○ 家庭のあり方をふり返ろう

家庭は、子どもにとって人格形成の行われる最初の場所です。

親は、子どもの基本的な人格形成については自らに責任があることをはっきりと自覚しましょう。また、基本的な生活態度や社会規範などを子どもに伝達していく責務を、子ども本人に対してだけでなく、社会に対しても負っていることを強く認識しなければなりません。特に今、父親の子育てへの参画が強調されています。



### 共通実践事項

◇◇◇子どもたちへのあいさつ

・声かけ運動◇◇◇



☆☆☆青少年の皆様へ☆☆☆

### ○ 自分をみがこう

日本の将来を担う青少年の皆さんの多くは、悩んだり、困難に突き当たったりしながらも、自分を見つめ、また、社会にも目を向けて、一步一步成長しながら日々の生活を送っています。

しかし、これからの社会を考えると、青少年全体の問題として、他人任せの傾向や、規範意識の低下など、気にかかる面が見受けられることも指摘できます。

どんな大人になりたいのか、どんな大人にはなりたくないのか、将来の自分を思いえがきながら、甘い誘惑にまどわせられることなく、いろいろな活動に取り組み、自分を伸ばしてください。

### ○ 他人を大切にしよう

「情けは人のためならず」と言うように、他人を大切にすることは、自分を大切にすることと同じです。

人を傷つけることは、自分を傷つけることと同じなのです。

社会のルールやマナーも、このような考えからできているものであることに心がけましょう。

指宿市・指宿市教育委員会・指宿市青少年問題協議会・指宿市立少年育成センター

# 「折々の花 折々の風景」写真展開催



時遊館COCCOはしむれ2階の特別展示室で、写真展「折々の花 折々の風景」が開催されます。入場は無料です。皆様のおいでをお待ちしております。

■主催 森田昌治氏

■期間 12月21日～12月24日

指宿市考古博物館 お知らせ版

## COCCOだより

12月号

お問い合わせ  
23-5100

### COCCOまんが道場

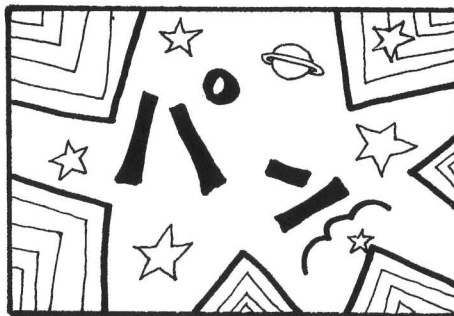
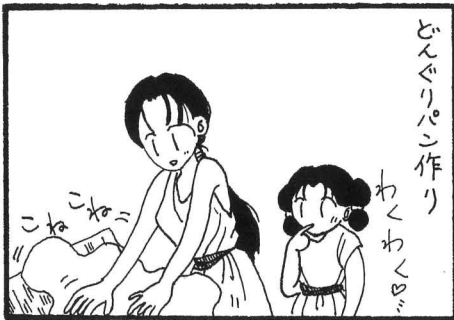

### どんぐりクッキー

縄文人はドングリやクリなどの木の実をよく食べていたようです。ドングリは水にさらしてアクを抜き、粉にしてからクッキーのように焼いて食べていたと考えられています。

## 土器づくり体験& そまんずし料理体験、参加者募集!

COCCOはしむれ友の会では、下記の日程で土器づくりと「そまんずし」料理作りを行います。つきましては、児童・生徒の皆さんの参加を募集しています。参加ご希望の方は、下記までお申し込み下さい。なお、定員になり次第締め切らせていただきます。

■土器づくりとそば取り  
12月9日(日) 午前10時～午後3時  
各自昼食を準備してください。

■土器焼きとそまんずし料理体験  
12月23日(日) 午前9時～午後3時  
昼食は「そば」、「そまんずし」を試食します。

■申し込み・問い合わせ先  
時遊館COCCOはしむれ内文化係  
電話23-5100

■対象 指宿市内の小・中学生  
■定員 20名  
■参加費 無料

12月の休館日  
3日(月)  
10日(月)  
17日(月)  
26日(水)  
31日(月)  
詳しくは、当館までお尋ね下さい。

# らくらくインターネット講座受講生募集

市では、下記のとおり、引き続きIT講習会の受講生を募集しています。  
 皆様の参加をお待ちしています。  
 再受講を希望の方についても、定員に満たない講座に限り受け付けております。

IT講習会日程表

講習番号	講習期日	講習時間	講習会場
52	12月 1日(土) 12月 7日(金)・ 8日(土)	13:00~17:00 19:00~21:00/9:00~16:00	北指宿中学校
31	12月 3日(月)~8日(土)	19:00~21:00(6日間コース)	魚見小
29	12月 3・ 5・ 7・10・12・14日	19:00~21:00(6日間コース)	はしむれ
31	12月 3日(月)~ 8日(土)	19:00~21:00(6日間コース)	柳田小
62	12月 4日(火)~ 7日(金)	9:00~12:00(4日間コース)	はしむれ
63	12月11日(火)~14日(金)	9:00~12:00(4日間コース)	はしむれ
65	12月18日(火)~21日(金)	13:00~16:00(4日間コース)	はしむれ
66	1月11・14・16・18・21・23日	19:00~21:00(6日間コース)	はしむれ
67	1月15日(火)~18日(金)	9:00~12:00(4日間コース)	はしむれ
68	1月22日(火)~25日(金)	9:00~12:00(4日間コース)	はしむれ
69	1月25・28・30・2月1・4・6日	19:00~21:00(6日間コース)	はしむれ

お申し込み・お問い合わせ 時遊館COCCOはしむれ内社会教育課 電話23-5100、23-5200

## ～人権の世紀に向けて～

12月4日～12月10日は人権週間です。

『育てよう 一人一人の 人権意識』

—思いやる心が築く新世紀—

### 私たちと人権

人間は生まれながらにして平等であり、幸せで健康に生きる権利を持っています。こうした願いや権利は、基本的人権といわれ、不当に侵してはならないものです。

しかし、私たちは、日常生活の中で、ときに誤った判断をして人権を侵し、人の幸せを踏みにじていることがあります。

差別のない明るい地域社会をつくるために、平成12年(2000年)12月に「人権教育及び人権啓発の促進に関する法律」が公布されています。



# 土器焼き&そまんずし作り



12月22日(土)、体験はしむれ学園事業として、「土器焼き」と「そまんずし作り」が橋牟礼川遺跡公園で開催されました。「土器焼き」は、縄文時代にも行われていた野焼きに挑戦。およそ5時間かけて独創性あふれる「縄文土器」が焼きあがりました。「そまんずし作り」には土器を使用。古代食さながらの調理法で作りました。

指宿市考古博物館 お知らせ版

## COCCOだより

1月号

お問い合わせ  
23-5100

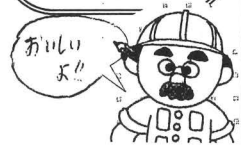

### COCCOまんが道場

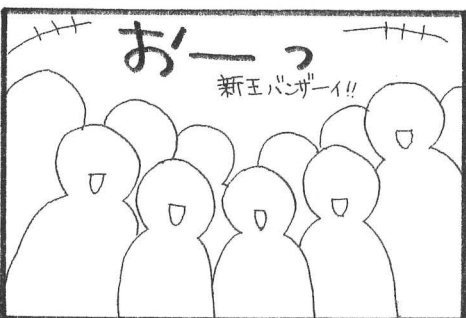
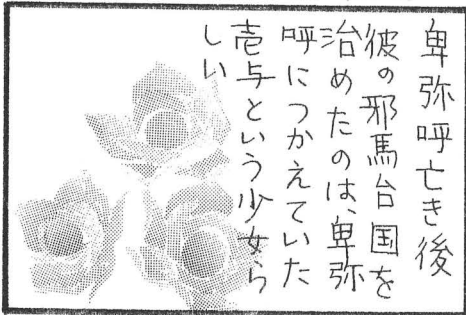

「そまんずし」は、醤油とサバ節でだしを取ったいわば「そば雑炊」。9月に植えたそばを自分たちで収穫して、そばを打ち、太めに切って野菜といつしよに煮込みました。友の会の会員や市内の子どもたち総勢40名が参加。土器焼きの火で暖を取りながらおいしい「そまんずし」に舌鼓を打ちました。

**新女王「壱与」**  
中国の古い歴史書「魏志倭人伝」には、卑弥呼や邪馬台国のことが書かれています。二四八、九年ごろに卑弥呼が亡くなると男性が邪馬台国の王位につきました。しかし、倭のクニグニは男王には従わず、戦乱状態になりました。そこで、卑弥呼の血縁を引く「壱与」という十三才の少女を王にしたら戦乱がおさまったといわれています。

1月の休館日  
7日(月)  
15日(火)  
21日(月)  
23日(水)  
28日(月)  
詳しくは、当館までお尋ね下さい。

### COCCOはしむれ友の会会員募集

COCCOはしむれ友の会では、会員を募集しています。年2回の土器づくりや史跡巡り、そば打ち体験など、楽しい活動を行っています。年会費は1,000円です。詳しくはCOCCOはしむれまでお問い合わせ下さい。

# らくらくインターネット講座受講生募集

市では、下記のとおり、引き続きIT講習会の受講生を募集しています。  
 皆様の参加をお待ちしています。  
 再受講を希望の方についても、定員に満たない講座に限り受け付けております。

## IT講習会日程表

講習番号	講習期日	講習時間	講習会場
66	1月11・14・16・18・21・23日	19:00～21:00(6日間コース)	はしむれ
67	1月15日(火)～18日(金)	9:00～12:00(4日間コース)	はしむれ
68	1月22日(火)～25日(金)	9:00～12:00(4日間コース)	はしむれ
69	1月25・28・30・2月1・4・6日	19:00～21:00(6日間コース)	はしむれ

お申し込み・お問い合わせ 時遊館COCCOはしむれ内社会教育課 電話23-5100、23-5200

## 自宅がキャンパス 放送大学

- ◆ 放送大学は、テレビを利用して自宅で講義を受けることができる通信制の正規の大学です。◆
- ◆ 平成13年度に大学院が設置され、平成14年度第1学期から学生を受け入れます。◆

### 【教養学部】

#### 1 放送大学の特長

- 入学試験はありません。
  - 人文・社会・自然・産業等の幅広い分野の科目(約320科目)の中から学びたい科目を選べます。
  - 1科目からでも学べます。
  - 自宅で、テレビ等によりマイペースで学習できます。  
 (授業は、CSデジタル放送【スカイパーフェクTV! / テレビ科目205ch・ラジオ科目500ch】で全国放送中(放送大学は無料放送))
  - 「学士(教養)」の学位がとれます。
  - 短期大学・専門学校卒業者の3年次編入学ができます。
  - 教育訓練給付制度厚生労働大臣指定講座に該当する科目群を開講しています。(企業会計コース・企業経営コース)
- 
- 鹿児島学習センターには、印刷教材(テキスト)や授業を収録したビデオテープ・オーディオテープが揃っています。いつでも見学できます。
  - 学習センターは、土曜日・日曜日にも開所しています。(月曜日・祝日が休みです。)

現代は複雑で変動の激しい時代で、人々は家庭でも職場でも様々な問題やストレスを抱えており、これらの問題を解決し、生涯豊かで生き甲斐のある生活を送るためには、幅広く高い水準の知識と豊かな教養が求められます。このような知識や教養は、放送大学の授業や本センターで開講される地元の大学の著名な教授の面接授業の中からも学ぶことができます。

鹿児島学習センターでは、学士号の取得や資格の更新、職場・家庭教育やボランティア活動に役立つ知識・教養の習得、生き甲斐等を求め、17歳から86歳まで、およそ1700人の方が入学し勉学に努め、順調に単位を取得しております。

さらに平成13年度に放送大学大学院(文化科学研究科)が新たに設置され、平成14年度第1学期から学生を受け入れます。

生涯学習時代と言われる今日、さらに多くの県民の皆さんが、本センターで大学生・大学院生として学習されることを期待しております。

鹿児島学習センター所長 島田 俊秀  
 (鹿児島大学名誉教授)



#### 学生(教養学部・修士科目)募集のお知らせ

区 分	平成14年度第1学期
出願受付期間	平成13年12月15日(土)～平成14年2月15日(金)
授業開始	平成14年4月1日(月)

【お問い合わせ/入学願書(無料)請求先】

## 放送大学 鹿児島学習センター

〒892-0816 鹿児島市山下町13番1号(旧鹿児島県警本部庁舎内)

電話 099-239-3811 FAX 099-239-3841

放送大学ホームページ <http://www.u-air.ac.jp/hp>

詳しくは、上記放送大学鹿児島学習センターまでお問い合わせ下さい。

# 平成13年度企画展開催

## 『指宿歴史物語 発掘調査編

### —20世紀の指宿の発掘調査史を振り返る』

今回の企画展では、大正7年の橋牟礼川遺跡から平成13年の水迫遺跡まで、83年間のうちに行われた指宿での発掘調査史を振り返ります。発掘にまつわるエピソードや指宿の遺跡が古代史の解明の上で果たした役割など、さまざまな角度から指宿の遺跡をご紹介します。

皆様のご来場をお待ちしております。

- 期間 平成14年3月2日(土) ~3月26日(火)
- 会場 2階特別展示室
- 入場料 常設展示入館料でございいただけます。

今回ご紹介する主な遺跡(予定)

橋牟礼川遺跡、大渡遺跡、小牧遺跡、岩本遺跡、弥次ヶ湯古墳、迫田遺跡、尾長谷迫遺跡、宮之前遺跡、上吹越遺跡、鳥山遺跡、片野田遺跡、南摺ヶ浜遺跡、南迫田遺跡、横瀬遺跡ほか



岩本遺跡調査風景(昭和52年)

#### 旧石器人の

#### ファッション

日本の旧石器時代の人々がどんな服装をしていたのかは、はっきりとはわかっていません。シベリアや北欧の旧石器時代の遺跡からは、動物の皮の加工品や骨で作られた針や皮なめしの道具が発見されています。このことから、当時の人々は動物の皮を加工した服を着ていたと想像されています。

### COCCOまんが道場

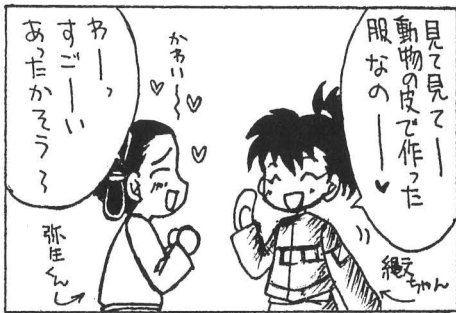

※ヤアルク: 旧石器時代の動物。

指宿市考古博物館  
お知らせ版

# COCCOだより

2月号

お問い合わせ  
23-5100

## 時遊館COCCOはしむれ

### オリジナルミュージアムグッズのご紹介



須恵器のビアカップ

香炉

マグカップ

時遊館COCCOはしむれ2階の喫茶はしむれに、新しいミュージアムグッズが仲間入りしました。かわいい埴輪の形をしたマグカップや香炉、コーヒーカップ、須恵器のビアカップなど全部で8種類。素焼きの素朴な温かみが伝わる手作りの限定品です。インテリアにもぴったりのオリジナルグッズ。詳しくは、当館までお尋ねください。

## 古代の編み物体験しませんか

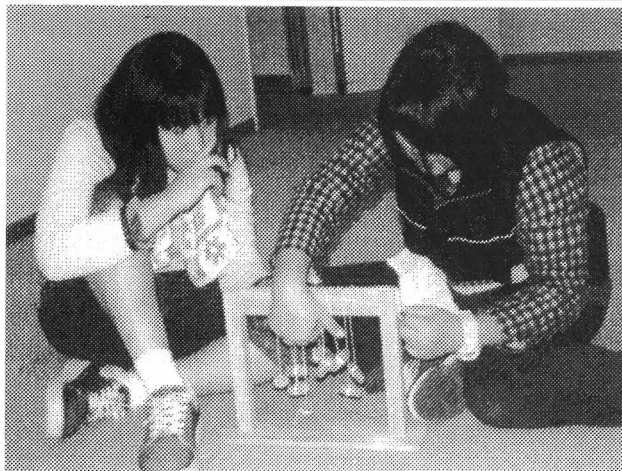

COCCOはしむれでは、古代の編み物体験を実施中です。たて糸とよこ糸を交互に編みこんでいく簡単な編み機を使って、手作りのコースターやしおりが作れます。作り方は、当館のスタッフがやさしくお手伝い。体験をご希望の方は、2階受付にてお申し込みください。

- 実施日 開館日と同じです。  
(毎週月曜日、第4水曜日はお休みです。)
- 料金 材料費100円

### COCCOはしむれ友の会会員募集

COCCOはしむれ友の会では、会員を募集しています。年2回の土器づくりや史跡巡り、そば打ち体験など、楽しい活動を行っています。年会費は1,000円です。詳しくはCOCCOはしむれまでお問い合わせ下さい。

2月の休館日  
18日(月)  
25日(月)  
27日(水)  
詳しくは、当館までお尋ね下さい。

楽しい活動が  
いっぱいだよ〃



# 「古代の指宿が見える」企画展開催中！

平成13年度企画展 『指宿歴史物語 発掘調査編  
二十世紀の指宿の発掘調査史を振り返る』



22遺跡、二百五十四点の出土品を紹介しています。

今回の企画展では、大正7年の橋牟礼川遺跡から平成13年の水迫遺跡まで、85年間の指宿での発掘調査史を振り返り、指宿の古代史をまとめました。指宿の主な遺跡をすべて紹介しています。この機会に「古代の指宿」をぜひご覧ください。

- 期間 平成14年3月2日（土）～4月9日（火）
- 会場 2階特別展示室
- 入場料 常設展示入館料でござんいただけます。

## アトリエBLOOM フラワーデザインスクール 生徒作品展

二年ぶりの作品展です。今回は、合同作品として「ワールドカップサッカー」と題し、日本とフランスの健闘を祈り、お花で表現してみたいと思います。生活に潤いを与えることのできる、フラワーアレンジメントを会場いっぱいにして、皆様のご来場をお待ちいたしております。

- 期間 平成14年4月20日（土）、21日（日）  
午前10時～午後5時
- 会場 1階講堂 ■入場料 無料
- 生徒作品30点（予定）、講師作品2点
- お問い合わせ アトリエBLOOM 24-5386

## 市内トールペイント愛好者による 「ハッピー ペインティング」展

下記の日程で、トールペイントの作品展が開催されます。木の温かみを感じられる作品の数々をどうぞお楽しみください。

- 期間 平成14年3月28日（木）正午～3月31日（日）午後3時まで
- 会場 1階講堂
- 入場料 無料
- お問い合わせ 山下哲子23-3309

指宿市考古博物館  
お知らせ版  
**COCCOだより**  
3月号

お問い合わせ  
23-5100

お知らせ：4月より、COCCOはしむれでのイベント、文化財情報等につきましては、広報いぶすきにてお知らせいたします。長らくCOCCOだよりをご愛読いただきありがとうございました。



# 春の心豊かな青少年を 育てる運動

平成13年度（3月発行）  
指宿市立少年育成センター  
（教育委員会社会教育課）  
指宿市十二町2290番地  
Tel. (23) 5200  
FAX (23) 5000

テーマ 「育てよう 思いやりのある子に 強い子に」

## 運動の実施事項

- (1) 青少年の社会参加活動の推進
- (2) 明るい家庭づくりの推進
- (3) 非行防止活動の推進
- (4) 青少年を取りまく社会環境の浄化活動の推進
- (5) 大人（親）が変われば子どもも変わる運動の推進
- (6) いじめ問題の取組み
- (7) 交通事故防止の推進

## ◇◇◇ 家族の絆を深める ◇◇◇

楽しく明るく励まし合いながら家族の絆を深めるために家族で話し合しましょう。（詳細は「家庭教育手帳」を参照）

### ○ 安らぎのある楽しい家庭をつくる

- ・ 必要なモノさえ与えていれば子どもは育つ、と思えた時代もありましたが、いまや心安らぐ楽しい家庭は家族が意識的に協力し合わなければなかなか得られません。子どものために、自分のために、もう一度家庭を見つめ直してみましょう。

### ○ 親がまず幸せになる

- ・ 親が幸せで笑顔でいる家庭でこそ、子どもも幸せを感じられます。

### ○ 会話を増やし、家族の絆を深める

- ・ 夫婦の間、親子の間での会話を増やしていくことが、家庭づくりのすべての基礎になります。全員で夕食をとる日を決めるなど、できるだけ一緒に食事をし、お互いにその日にあったことを話すと、朝のあいさつをする、子どもに家事を頼む、一緒にスポーツをしたり地域のボランティア活動に参加したりする、などの工夫をすることが大切です。

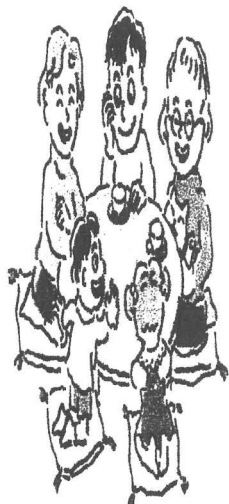

あなたは出合いが  
ありましたか？  
感動で 胸はずむ 本に！  
「いい本に出会うことは、  
いい人に出会うことに似て  
いる。」  
◎読書は、想像力や考える  
習慣を身につけ、豊かな感性  
や情操、思いやりの心をはぐ  
くむことができます。  
そのためには、食事の時間  
のように「読書の時間」を設け  
る、親も一緒に本を読むなど  
工夫し、子どもが読書の楽し  
さと出会えるきっかけをつく  
りましょう。  
また、読書を通じて子ども  
が感じたり考えたりしたこと  
に耳を傾け、話し合うなど、  
親子の会話を増やし深める契  
機として読書を活用すること  
も大事です。

◆後援・共催・協賛事業の部

(13) 時遊館COCCOはしむれ友の会活動支援

平成13年度に発足した時遊館COCCOはしむれ友の会の活動概要について記す。

活動内容

- 4月29日(日) 土器づくり
- 5月20日(土) 土器焼き
- 5月3日(土)
- ～
- 5月6日(日) ゴールデンウィークイベントまがたま作りボランティア
- 7月6日(金) 史跡案内ボランティア
- 7月16日(月) 史跡案内ボランティア
- 7月19日(金) 史跡案内ボランティア
- 7月21日(土) 第1回歴史セミナー参加、総会
- 8月10日・11日 古代にチャレンジボランティア参加
- 8月24日(土) 史跡案内に伴う勉強会
- 9月3日(月) 史跡案内ボランティア
- 9月6日(木) そばの種まき
- 9月7日(金) 史跡案内ボランティア
- 9月10日(月) 史跡案内ボランティア
- 9月25日(火) 史跡案内ボランティア
- 9月27日(木) 史跡案内ボランティア
- 9月29日(土) 第2回歴史セミナー参加
- 10月2日(火) 史跡案内ボランティア
- 10月13日(土) 第3回歴史セミナー参加
- 10月21日(日) 加世田市、金峰町史跡見学
- 11月17日(土) 第4回歴史セミナー参加
- 12月2日(土) そば刈り
- 12月9日(日) 土器づくり・そば取り
- 12月12日(水) 史跡案内ボランティア
- 12月17日(月) 史跡案内ボランティア
- 12月22日(土) 土器焼き そまんずし作り
- 2月18日(土) 史跡案内ボランティア
- 2月19日(土) 史跡案内ボランティア
- 2月20日(土) 史跡案内ボランティア
- 3月23日(土) 史跡勉強会(今和泉・新西方地区の民俗神視察)
- 3月19日(火) 史跡案内ボランティア



活動の様子①



活動の様子②

(14) 「体験!はしむれ学園」

a. 目的

古代の歴史・文化を素材にした体験学習を通じて、地域の歴史や文化についての学習を深め、興味関心を喚起するため「体験!はしむれ学園」を実施した。指導者の育成も兼ねてCOCCOはしむれ友の会の協力を得た。

①第1回 体験!はしむれ学園 古代食づくりに挑戦ーソバをうえようー

- 期日 平成13年9月6日(土) 8時30分～10時30分
- 場所 国指定史跡指宿橋牟礼川遺跡地内畑
- 参加者 市内児童・生徒、友の会ボランティア他
- 指導 友の会ボランティア、職員
- 内容 実際に畑にまく準備から、種まき作業までを実施。

②第2回 体験!はしむれ学園ー「土器作りに挑戦」・そばの実取りー

期 日 平成13年12月2日（日）9時～16時  
場 所 時遊館COCCOはしむれ  
指 導 友の会ボランティア、職員、四元 誠（琴鳴窯窯元）  
参加者 市内児童・生徒、友の会ボランティア  
内 容 刈り取ったそばからそばの実をとる作業を実施。また、土器作りを実施した。

③第3回 体験！はしむれ学園ーそまんずし作りと土器焼きに挑戦ー

期 日 平成13年12月22日（日）9時～16時  
場 所 時遊館COCCOはしむれ・国指定史跡指宿橋牟礼川遺跡  
参加者 市内児童・生徒、友の会ボランティア  
指 導 友の会ボランティア、職員、四元 誠（琴鳴窯窯元）  
内 容 「古代食づくりに挑戦」のまとめとして、南薩の郷土料理の一つであるそまんずし作りを、「土器作りに挑戦」のまとめとして土器の野焼きを実施。そばの粉引き作業では石臼を使用、そば粉の練込み、延ばし、そまんずし作りの作業を、友の会ボランティアの指導で実施。土器の野焼きは史跡公園の広場に野焼き場の設営を行った。焼成には、稲もみと稲わら及び若干の板材を使用し、5時間程度で焼き上げた。

参加者状況

参加者人数 児童生徒45名 大人33名



活動の様子①



活動の様子②

(15) 菊の千輪咲展示会

指宿千輪会による菊の千輪仕立ての展示があった。

- a. 日時 平成13年11月1日（火）～11月10日（月）
- b. 場所 1階ロビー

(16) 「折々の花」森田昌治氏写真展

- a. 日時 平成13年12月21日（日）～12月24日（日）
- b. 場所 2階特別展示室

(17) 山川写楽クラブ写真展

山川写楽クラブによる写真展が開催された。

- a. 日時 平成13年11月10日（日）～11月18日（日）
- b. 場所 2階特別展示室

(18) 市民講座手芸生徒によるトールペイント作品展

- a. 日時 平成13年3月28日（火）～3月31日（日）
- b. 場所 2階特別展示室

◆ 発掘調査の部

(19) 水迫遺跡範囲確認調査

- a. 調査期間：平成13年9月12日～平成14年2月28日
- b. 調査面積：230m<sup>2</sup>
- c. 調査概要：平成12年度の市内遺跡確認調査（水迫遺跡）の調査成果を踏まえ、平成13年度は、後期旧石器時代の竪穴

建物跡、道跡、杭跡、炉跡などが検出された地点（第Ⅰ調査・西側拡張区）から西側に確認調査のためのトレンチを3ヶ所設定した。東側から、11トレンチ、12トレンチ、13トレンチと仮称し、後期旧石器時代の集落跡の広がりとその内容確認を目的として確認調査を実施した。

①11トレンチ

11トレンチは、後期旧石器時代の集落跡が検出された地点の西側隣接地に位置する。表土層から下層には池田カルデラと鬼界カルデラの火山性噴出物堆積層が厚く堆積している。調査成果の概要は、以下のとおりである。第5・6層から、縄文時代早期の土器・石器等が出土した。第9層から、黒曜石を主体とする後期旧石器時代の石器が出土した。第14層上面において、後期旧石器時代の帰属すると考えられる遺構を検出し、平成14年度に継続して調査することとした。

②12トレンチ

12トレンチは、水迫集落へのびる市道から東側の一段低い地点に設定した。表土層から下層には、池田カルデラと鬼界カルデラの火山性噴出物堆積層が、約6.5mほど堆積している。調査成果の概要は、以下のとおりである。第1層中に堆積している開聞岳の火山灰（暗紫コラ：第1e層）の下層の第1g層から、弥生時代中期の土器が出土した。また、第1g層から第2層に掘り込まれた柱穴と考えられる遺構を検出し、縄文時代・後期旧石器時代の遺物包含層は確認できなかった。

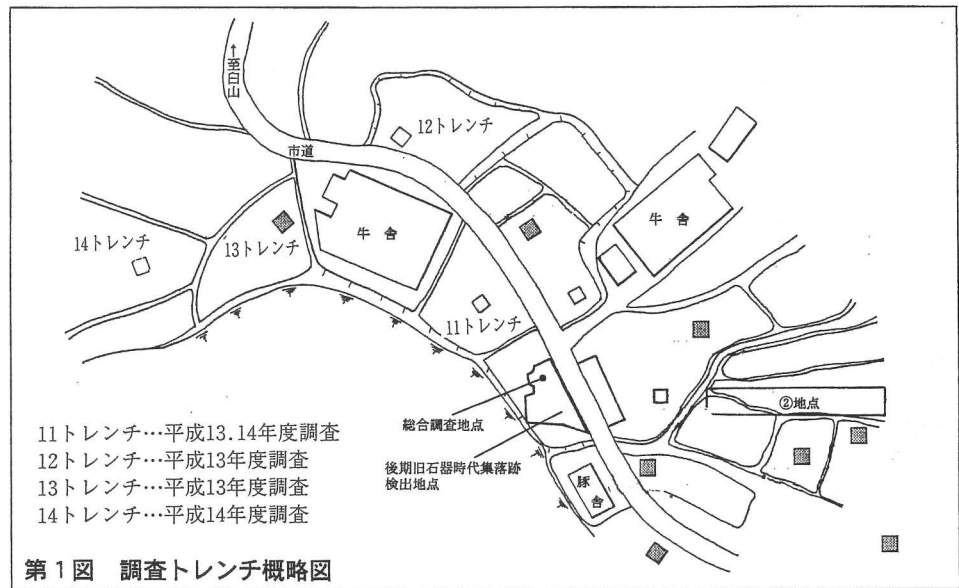

③13トレンチ

13トレンチは、水確認調査範囲で最も西側に位置している。表土層から下層には、池田カルデラと鬼界カルデラの火山性噴出物堆積層が、約6mほど堆積している。調査成果の概要は、以下のとおりである。第1層中に堆積している開聞岳の火山灰（暗紫コラ：第1e層）の下層の第1g層から、弥生時代中期の土器が多量に出土した。後期旧石器時代に帰属すると考えられるピットを確認した。

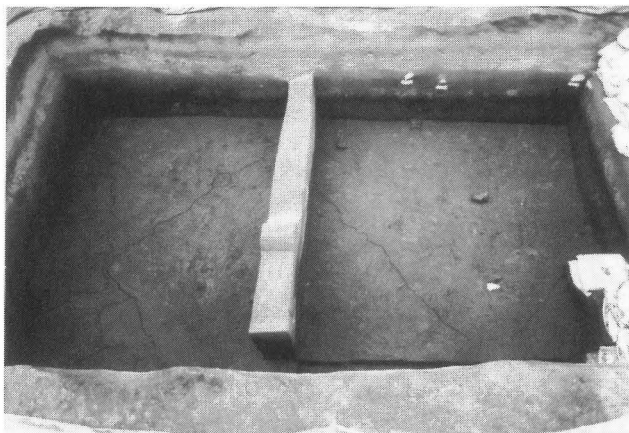

遺構検出状況

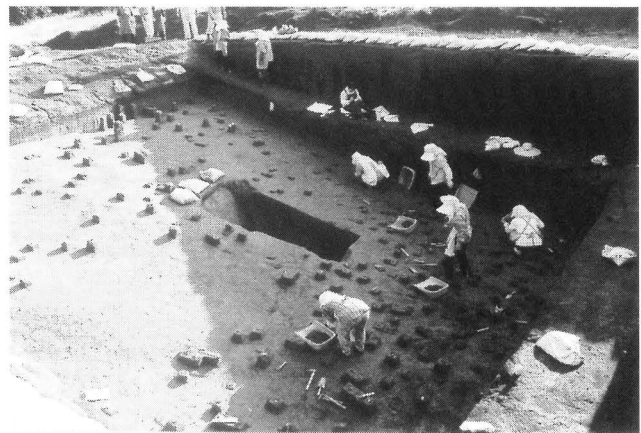

調査の様子

(20) 多羅ヶ迫遺跡

a. 調査期間：平成13年9月13日～平成14年2月28日

b. 調査面積：600m<sup>2</sup>

c. 経緯：多羅ヶ迫遺跡は、平成11年度に県文化財課の分布調査によって遺跡が周知化された。同年に指宿市教育委員会が広域農道予定内で確認調査を実施した結果、中世の遺物包含層を確認。鹿児島耕地事務所・県文化財課・市耕地課・市教育委員会の協議の結果、平成13年度に発掘調査を指宿市教育委員会が実施することとなった。

d. 調査概要：平成11年度の確認調査の成果を参考にしながら、広域農道予定地内で発掘調査を実施した結果、以下の遺物包含層を確認した。

- ・ 攪乱を受けた近世遺物包含層 この層中から、近世陶磁器や土師器などが出土した。
- ・ 中世遺物包含層（中世黒色帯） この層中からは、土師器などが出土した。中世黒色帯の上位層で、中世～近世に帰属すると考えられる溝状遺構を伴う畠跡を検出した。
- ・ 古代遺物包含層 この層中からは、土師器片などが出土した。下層の鬼界カルデラ火山性噴出物堆積層上面で、この層を埋土とする杭列、竪穴状遺構、道跡を検出した。  
杭列は、3条検出され、地形に合わせておおよそ並行していることから、何らかの施設と考えられる。プランが形成できなかったことから、建物か否かは不明である。竪穴状遺構は、平面プランは方形で、中央付近と南北側、および竪穴外に柱穴を確認した。埋土内から土器片が出土したが、土器片が微細なため細かな時期の確定はできなかった。道跡は、硬化面を有し帯状にのびていることから道跡と遺構認定した。道跡は、おおむね東西にのびている。掘り込みは検出できなかった。道跡と並行して小ピットを確認した。
- ・ 後期旧石器時代遺物包含層 平成11年度の確認調査で、水迫遺跡での後期旧石器時代ナイフ形文化後半から細石刃文化の遺物包含層（第9層）と同質層から掘り込まれた土坑を検出していた。しかしながら、今回の発掘調査では、水迫遺跡第9層相当層を確認したものの、調査区内での出土遺物や遺構を検出できなかった。



調査の様子①



調査の様子②



遺構検出状況

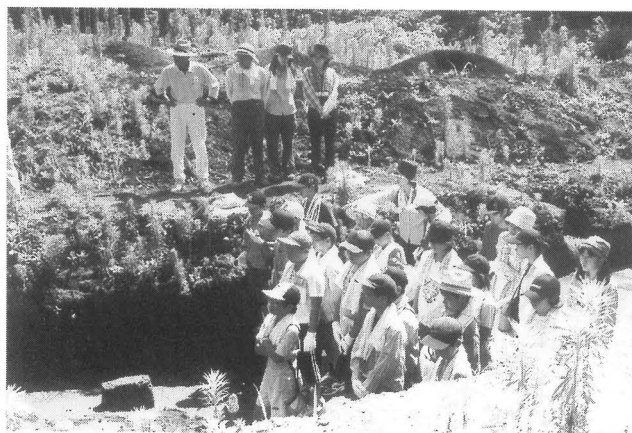

現地見学会の様子

◆文化財保護管理の部

(21) 国指定史跡指宿橋牟礼川遺跡買上事業

- a. 目的 平成7年度に国指定史跡に追加指定された指定地の追加購入を行い、史跡の保存と活用に資する。
- b. 内容 追加指定地18,636.59㎡のうち、841,56㎡を購入した。文化庁と鹿児島県の補助事業である。

(24) 寄贈資料

a. 指宿高校所蔵の埋蔵文化財資料

指宿高等学校より、下記資料の寄贈を受けた。なお、これらは、昭和26年から昭和30年代にかけて指宿高校郷土研究部が調査・収集した埋蔵文化財である。資料については現在整理中である。

名 称 埋蔵文化財（土器・石器）

遺跡名 道上遺跡・上仙田遺跡・山川貝塚・中川遺跡・指宿高校校庭出土品ほか

数 量 パンケース112箱分

b. 貝標本

大久保博美氏より、下記資料の寄贈を受けた。なお、寄贈を受けた貝の一覧については、平成12年度に田原豊氏より寄贈された貝の標本と併せて、紀要編に掲載した。紙面の都合上、貝の写真を併載できなかったが、博物館資料として広く活用してもらえよう、現在、データベースを作成している。

「指宿の貝」 75科 314種 483点

「奄美大島近海に生息する貝」 62科 281種 370点

◆ 刊行物の部

(25) 『指宿歴史物語 発掘調査編 一二十世紀の指宿の発掘調査史を振り返る一』展示図録

企画展の主旨に鑑み、大正7年から現在まで、指宿市で行われたすべての発掘調査についてまとめ、遺跡の概要を記した。

(26) 県営広域農道事業に伴う水迫遺跡発掘調査報告書

平成11年度に実施した広域営農団地農道網整備事業に伴う水迫遺跡の発掘調査報告書を刊行、遺跡の記録保存を行った。

## 1. 事業概要

平成14年度に実施した主な事業は以下の通りである。

### ◆博物館事業の部

- (1) ゴールデンウィークイベント
- (2) 歴史セミナー（全4回）
- (3) 古代にチャレンジ（古代体験学習）
- (4) 企画展『薩摩の「隼人」と律令制度』
- (5) いぶすきシルバー美術展
- (6) 博物館資料保存・修復活動
- (7) 博物館教育・普及活動（ミュージアムティーチャー会による学習支援活動）
- (8) ミュージアムティーチャー研修会
- (9) 総合的な学習の時間における体験学習、及び職場体験学習等の支援
- (10) 博物館実習生受け入れ

### ◆後援・共催・協賛事業の部

- (11) 時遊館COCCOはしむれ友の会活動支援
- (12) 「体験！はしむれ学園」
- (13) アトリエブルームフラワーアレンジメント作品展
- (14) 菊の千輪咲展示会
- (15) 高野清納氏個展（油絵・水彩画）
- (16) 指宿養護学校生徒作品展
- (17) 「折々の花」森田昌治氏写真展

### ◆発掘調査の部

- (18) 水迫遺跡範囲確認調査
- (19) 県営広域農道事業に伴う西多羅ヶ迫発掘調査

### ◆文化財保護管理の部

- (20) 国指定史跡指宿橋牟礼川遺跡買上事業
- (21) 国指定史跡指宿橋牟礼川遺跡管理
- (22) 市指定文化財管理
- (23) 寄贈資料

### ◆刊行の部等

- (24) 『薩摩の「隼人」と律令制度』展示図録

## 2. 各事業の実績と展開

以下、主な事業についてその概要を記す。

### ◆博物館事業の部

- (1) ゴールデンウィークイベント
  - ①体験！まがたまアクセサリーづくり
    - a. 日時 平成14年4月27日～29日、5月3日～6日  
10:00～15:00
    - b. 場所 時遊館COCCOはしむれ1階講堂
    - c. 参加 431名
  - ②古代あみものコースターづくり
    - a. 日時 平成14年4月27日～5月6日
    - b. 場所 時遊館COCCOはしむれ2階ロビー
    - c. 内容 あんぎん編みによるコースターの製作体験
    - d. 参加 111名
  - ③親子で遊ぼう！ちょっとむかしの遊び展
    - a. 日時 平成14年5月5日 10:00～15:00
    - b. 場所 時遊館COCCOはしむれ前庭



まがたま作りの様子

c. 内容 竹馬作り、竹とんぼ作り、ベーごま遊び体験、めんこ遊び体験、ビー玉遊び体験

④薩摩狂句展示会

- a. 日時 平成14年4月27日～5月6日  
b. 場所 時遊館COCCOはしむれ1階ロビー

⑤土器作り体験

- a. 日時 平成14年4月27日  
b. 場所 時遊館COCCOはしむれ講堂・1階ロビー  
c. 内容 轆轤を使った須恵器の製作体験  
d. 参加 25名



土器作りの様子

⑥ミニ企画展『指宿歴史物語 発掘調査編 -二十一世紀の指宿の発掘調査史を振り返る-』

- a. 日時 平成14年4月27日～平成14年5月6日（平成13年度の展示を一部改変し、継続して実施）  
d. 開催場所 2階特別展示室  
e. 展示構成 (1) 指宿の考古学  
指宿の考古学研究の歩みについて大正年間の橋牟礼川遺跡の調査から昭和30年代ごろの指宿高校郷土クラブの活動を中心に紹介する。  
(2) 指宿の遺跡  
旧石器時代から近世までの指宿の遺跡と発掘調査成果について紹介する。指宿での発掘調査成果から照射される古代の地域史を素描し、遺跡が果たした役割や地域史の重要性について理解を促す。  
f. 入場者数 1, 269名

(2) 歴史セミナー（全4回）

- a. 目的 指宿市内の指定文化財や天然記念物に焦点を当て、それらに関わりのある自然・歴史分野について広く教養を深め、合わせて、博物館の利用促進をはかる。  
セミナーは生涯学習講座の一環として位置付け、講座生を募集して参加を募るとともに、一般聴講者も参加できるものとした。  
b. 日時・題目等(敬称略)  
第1回 平成14年7月20日（土）午後1:30～午後3:00  
講師：徳永和喜（鹿児島県立歴史資料センター黎明館）  
演題 「濱崎太平次とその時代」  
第2回 平成14年9月28日（土）午後1:30～午後3:00  
講師：松尾千歳（尚古集成館）  
演題 「島津斉彬と指宿」  
第3回 平成14年8月26日（土）午後1:30～午後3:00  
講師：山本伸一（鹿児島県水産試験場指宿内水面分場）  
演題 「うなぎの生態」  
第4回 平成14年11月30日（土）午後1:30～午後3:00  
講師：五味克夫（鹿児島大学名誉教授）  
演題 「指宿文書をめぐって」

- c. 場所 1階講堂・歴史劇場  
d. 主催 指宿市教育委員会  
e. 参加 第1回75名 第2回52名 第3回40名 第4回38名

(3) 古代にチャレンジ(古代体験学習)

- a. 目的 古代の歴史・文化を素材にした体験学習や古代住居での宿泊体験などを通じて、地域の歴史や文化についての学習を深める。



- b. 日時 平成14年7月22日(月)午前9時～23日(木)午後4時30分まで
- c. 場所 時遊館COCCOはしむれ、国指定史跡指宿橋牟礼川遺跡、知林ヶ島
- d. 体験学習の概要
  - ①体験発掘調査  
西多羅ヶ迫遺跡での体験発掘。
  - ②知林ヶ島での古代釣り体験  
麻紐、石錘等を使った古墳時代の釣りの方法を再現し、釣りを体験する。
  - ③古代人からのメッセージ  
古代を題材にしたゲームや講話で、鹿児島県の古代について学習する。また、知林ヶ島の自然について学習する。
- e. 参加 指宿郡内小5～中3年生計25名、指導者(社会教育課職員他)14名 友の会2名



体験活動の様子①



体験活動の様子②

(4) 企画展『薩摩の「隼人」と律令制度』

- a. 目的 橋牟礼川遺跡、敷領遺跡等の調査成果、並びに南九州の当該期の考古学成果から、隼人の生活・文化を素描するとともに、両遺跡の再評価を行い、その中で、古代社会の祭祀と儀礼に関わる遺物を手がかりに「隼人」と律令制度のあり方を考察する。
- b. 主 催 指宿市教育委員会
- c. 開催期間 平成14年12月20日(金)～平成15年1月30日(木)
- d. 開催場所 2階特別展示室
- e. 展示ストーリー

橋牟礼川遺跡での古墳時代集落の調査成果や「弥次ヶ湯古墳」の発見は、「隼人」以前の人々の文化に再考を促す契機となった。また、橋牟礼川遺跡や敷領遺跡では、8世紀後半頃の「隼人」の集落が発見され、郡衙推定地の可能性を考慮する必要もでてきた。敷領遺跡では、二重の柵に囲まれた祭殿の可能性のある総柱建物跡の付近から、古代亀占関係の出土品の中で類を見ない甲台の可能性のある鉄製品が出土している。亀占は「太占(ふとまに)」のひとつで、神道における奥義である。付近からは「編(やきごめ)」と書かれた墨書土器が出土している。これらの出土品は、律令色の濃い祭祀であり、敷領遺跡をはじめとして地方官衙ではかような祭祀が盛んに行われていた可能性も浮上してきた。

- f. 入場者数 1,203名



会場の様子①



会場の様子②

(5) いぶすきシルバー美術展

鹿児島県内在住の60歳以上の方々の絵画作品を公募し、一堂に展示するユニークな美術展である。創作活動の一般公開の場として、また、芸術文化の振興に寄与することを目的として平成2年度から開催しており、今年度で第13回目を迎える。

- a. 日時 平成14年8月11日(日)～25日(日)
- b. 主催 指宿市・指宿市教育委員会・指宿市文化協会
- c. 出展作品数 235点(市内34点・市外201点)
- d. 出展者数 175名(市内23名・市外152名)
- e. 最高齢者 95歳(指宿市)
- f. 平均年齢 72歳
- g. 年齢別構成

60歳代	69名
70歳代	84名
80歳代	21名
90歳代	1名
- h. 出展作品種別

洋画	162点
水彩画	12点
日本画	14点
水墨画	13点
ちぎり絵	34点



会場の様子

- i. 入場者数 3400名

(6) 博物館資料保存・修復活動(実物資料・書籍・写真等)

- a. 目的 博物館の基幹をなす事業の一つとして、資料の保存・修復活動を実施した。
- b. 場所 復元作業室
- c. 内容 発掘調査によって出土した遺物の復元・整理作業を行った。

(7) 博物館教育・普及活動(ミュージアムティーチャー会による学習支援活動)

- a. 目的 博物館の教育普及活動の最も基礎的な業務の一つである常設展示の案内・解説について、恒常的な情報の提供、教育普及効果の向上を目的にミュージアムティーチャー制度を導入した。安定したサービスの供給に向けて、MT会に委託することによって成立している。
- b. 内容 ミュージアムティーチャーの組織は下記のとおりである。  
ミュージアムティーチャー2名 案内・解説業務  
アシスタントティーチャー3名 受付、もぎり業務、および案内・解説業務
- c. 成果 ミュージアムティーチャーの解説活動については、来館者から、「丁寧な説明・案内があって分かりやすい。」というような評価が多い。今後も継続して恒常的に案内・解説業務の提供を行っていくことが必要である。

(8) ミュージアムティーチャー研修会

- a. 目的 研修会を通じて、ミュージアムティーチャーやアシスタントティーチャーの資質を向上し、博物館において、より高い質のサービスを提供することを期する。
- b. 場所 歴史劇場研修室
- c. 内容 全6回の研修会を実施した。  
第1回 4月27日(水) 須恵器製作体験  
第2回 5月22日(水) 学校週5日制、総合的な学習の時間への対応について  
第3回 7月22日(月) 西多羅ヶ迫遺跡体験発掘調査  
第5回 8月28日(水) 坊津町歴史資料館視察  
第6回 11月27日(水) 上野原縄文の森見学研修  
第7回 1月29日(水) 鹿児島市維新ふるさと館・石橋記念館視察  
第8回 3月26日(水) 本年度の反省・平成15年度の研修計画検討

(9) 総合的な学習の時間における体験学習、及び職場体験学習等の支援事業

- a. 目的 博物館の利用促進・活用を図り、児童生徒の学習機会の拡充を目的に、総合的な学習の時間における体験学習、及び職場体験学習等の支援を行う。
- b. 場所 時遊館 COCCO はしむれ、市内各学校
- c. 指導者 学芸員、MT 会、鮫島里奈、清 秀子、竹下珠代、下吹越美香
- d. 学習プログラム(以下No.1~No.3)

総合的な学習の時間における時遊館COCCOはしむれ 学習プログラム資料 NO. 1

タイトル		遺跡探検、貝塚を探れ!		時間	2時間45分	
学年	中学校1~3年生 小学校6年生	指導者	学芸員 ミュージアムティーチャー 他	場所	COCCOはしむれ	
本時のねらい		1. 時代や場所が異なる4つの貝塚を観察して得られた情報から、古代の生活を推測し、古代人と自然との関わり方を学ぶ。 2. 貝塚それぞれが異なっていることに気づかせ、どの文化財もそれぞれに古代生活を知る手がかりとなり、重要であることに気づかせる。 3. 一連の学習を通じて、貝塚が、古代の生活を知る上で多くの情報を持っていることに気づかせ、古代に対する興味関心を喚起する。				
プロセス	時間	学習の流れ		留意点	アイテム	
導入	30分	貝塚に関連する簡単なゲームを行う。 ・「これは、誰のごみ袋？」内容の異なる4つの現代のごみ袋を用意して中身から持ち主の生活を推理する。		■これからの学習に興味を持ち、楽しく学べるように工夫する。	ごみ袋 ワークシート	
展開	45分	貝塚を観察する。 ・時代、貝塚が形成された場所、貝の種類、量、動物骨の有無、その他の遺物の入り具合など ・疑問点についても記録する。 ・貝塚をスケッチする。		■班毎に貝塚を観察する。 ■貝塚の観察(分析)で何が判るのか子どもたちから引き出す。必要に応じて観察のポイントを補足する。 ■各人にワークシートを配布 ■展示室でのマナーについて指導する。  ■各貝塚の違いを子どもたちから引き出す。必要に応じて補足する。 ■疑問点について解説をする。 ■環境問題にも配慮する。	黒板 ワークシート 画板 貝類辞典	
	30分	観察の結果をまとめる。 ・各々気づいたことを出し合って観察の結果を班でまとめる。				
	45分	貝塚を紹介する。 ・各班毎に調べた貝塚の前で他の班の生徒にプレゼンテーションを行う。				
終末	15分	学習の内容をまとめる。 ・貝塚から判ること、推測できることをまとめる。		■貝塚からわかること、貝塚の意義を説明、多くの情報を持つ遺構であることに気づかせる。	スライド・書画装置(現代のごみ捨て場の写真など)	

総合的な学習の時間における時遊館COCCOはしむれ 学習プログラム資料 NO. 2

タイトル		大推理！土器のかけらを調べよう		時間	2時間15分	
学年	中学校1年生 小学校6年生	指導者	学芸員 ミュージアムティーチャー 他		場所	COCCO はしむれ
本時のねらい		1. 土器のかけらを観察して得られた情報から、全体の形を推測し、実物と比較することで、情報の読み取り→仮説の組み立て→検証→確認、といった科学的に考える思考力を養う。 2. 一連の学習を通じて、土器のかけらが、古代の生活を知る上で多くの情報を持っていることに気づかせ、古代に対する興味関心を喚起する。				
プロセス		時間	学習の流れ	留意点	アイテム	
導入		15分	簡単な古代に関するゲームをする。 ・ゲーム「縄文人と弥生人」	■これからの学習に興味を持ち、楽しく学べるように工夫する。	ワークシート	
展開	観察・記録化のポイントを考える。	15分	土器を観察する。 ・大きさ、形、土器の上下、裏表色、模様の有無、割れ口の様子など	■班毎に土器を選ばせる。 ■各人にワークシートを配布 ■観察のポイントを子どもたちから引き出す。必要に応じて補足する。(板書) ■形を推理した根拠、また、気づいたことから推理できる理由をまとめさせる。	黒板 土器片 ワークシート マジック 画板	
		15分	観察の結果をまとめる。 ・各々気づいたことを出し合って観察の結果をまとめる。			
	観察にもとづき仮説を組み立てる。	15分	全体の形を図化してみる。 ・全体の形を推理し、土器のかけらがどの部分のものを図示する。			
	検証を行い、事実を確認する。	30分	展示室で同じ土器を探す。 ・観察記録をもとに該当する土器を探す。 ・スケッチする。 ・土器の名前、時代、使い方を調べる。 ・土器をみて新たにわかったことや疑問点をまとめる。			
終末	仮説とを検証をまとめる。	30分	調べた内容をまとめる。 ・仮説と検証の結果を比較してまとめる。疑問点をまとめる。	■まとめ方、発表の方法の例示(板書)	OHP OHPシート 水性マジック 完形品の土器 現代の品物等	
	新たな発見、課題をまとめる。	15分	まとめた内容を発表する。 ・各班毎に、調べた土器について発表する。			■〇〇小学校考古学会(板書)  ■疑問に答える。 ■土器からわかること、土器の発明の意義などを説明 現代の様々な容器の原形であることに気づかせる。

総合的な学習の時間における時遊館COCCOはしむれ 学習プログラム資料 NO. 3

タイトル		君も考古学者，縄文土器の謎に挑め！		時間	3時間 30分	
学年	中学校1～3年生 小学校6年生	指導者	学芸員 ミュージアムティーチャー 他	場所	COCCO はしむれ	
本時のねらい		1. 縄文土器の底部に残された痕跡を観察して得られた情報から、縄文時代の編み方を復元し、現代にも継承されていることを気づかせる。 2. 一連の学習を通じて、土器のかけらが、古代の生活を知る上で多くの情報を持っていることに気づかせ、古代に対する興味関心を喚起する。				
プロセス		時間	学習の流れ	留意点	アイテム	
導入		15分	古代に関するゲームをする。	■これからの学習に興味を持ち、楽しく学べるように工夫する。	ワークシート	
展開	観察・記録のポイントを考える。	15分	土器を観察する。 ・大きさ、形、土器の上下、裏表色、模様の有無、割れ口の様子、底の様子など ・底部の圧痕が何であるのかを推理する。	■各人にワークシートを配布 ■観察のポイントを子どもたちから引き出す。必要に応じて補足する。(板書) ■底部の圧痕について、推理させる。(板書) 圧痕は何か？、なぜついたのか？等	黒板 土器片 ワークシート 粘土 画板 色画用紙、はさみ、のり等	
	観察にもとづき仮説を組み立てる。	30分	底部の圧痕を図化してみる。 ・底部の圧痕を図化し、何であるのかを推理する。		あんぎん編み機	
	検証を行い、事実を確認する。	45分	編み方を復元する。 ・観察記録をもとに編み方を復元する。	■古代の様々な編み方を紹介する。		
		60分	あんぎん編みの網目がついた土器を観察する。  あんぎん編みを体験する。	■土器についての模様が何であるのか、考えさせる。 ■あんぎん編みの原理を理解させる。 ■あんぎん編みを体験し、出来上がった網目と土器の模様を比較させる。		
終末	学習内容をまとめる。	30分	学習内容をまとめる。 ・一連の学習を通じてわかったこと、疑問点、感想等をまとめる。	■まとめ方、発表の方法の例示(板書等)	ワークシート パネル スライド OHP など	
		15分	まとめた内容を発表する。 ・各班毎に、まとめた内容について発表する。	■〇〇学校考古学会(板書) ■土器片が多くの情報をもっていることに気づかせる。		

e. 支援活動実績

	日	時間	団体名	人数	体験学習内容	備考
1	4月18日(木)	10:10~12:10	修学館高校 1~3年生	211	勾玉作り体験・館内見学	
2	5月 8日(水)	10:00~14:30	宇宿小学校 6年生	80	勾玉作り体験・館内見学	
3	5月 8日(水)	10:10~11:40	清水小学校 1~5年生	26	勾玉作り体験・館内見学	川辺町
4	5月 9日(木)	9:00~11:00	大成小学校 6年生	50	勾玉作り体験・館内見学	
5	5月10日(金)	8:10~10:00	鏡州小学校	17	勾玉作り体験・館内見学	宮崎県
6	5月10日(金)	10:10~12:00	大浦中学校	29	勾玉作り体験・館内見学	
7	5月10日(金)	10:30~13:00	加世田中学校 2年生	152	勾玉作り体験・館内見学	
8	5月15日(水)	14:30~16:30	西小学校 6年生	136	勾玉作り体験・館内見学	都城市
9	5月16日(木)	8:10~10:00	東小学校	93	勾玉作り体験・館内見学	都城市
10	5月17日(金)	8:10~ 9:40	山ノ口麓小学校 6年生	16	勾玉作り体験・館内見学	
11	5月22日(水)	14:30~16:30	市成小学校	18	勾玉作り体験・館内見学	
12	5月23日(木)	8:15~ 9:50	広瀬小学校	100	勾玉作り体験・館内見学	宮崎県
13	5月23日(木)	15:50~17:00	木之川小学校	25	勾玉作り体験・館内見学	
14	5月24日(金)	9:00~14:00	喜入中学校 2年生	162	勾玉作り体験・館内見学	
15	5月29日(水)	15:20~16:30	財部小学校	85	勾玉作り体験・館内見学	
16	5月30日(木)	8:40~11:30	小園中学校	234	勾玉作り体験・館内見学	尼崎市
17	5月30日(木)	14:30~16:30	木上小学校	39	勾玉作り体験・館内見学	熊本県
18	6月 4日(火)	9:00~15:30	丹波小学校 6年生	19	土器のかげらを調べよう	学習プログラム資料2
19	6月 5日(水)	9:30~12:20	丹波小学校 6年生	34	土器のかげらを調べよう	学習プログラム資料2
20	6月 7日(金)	9:30~12:20	丹波小学校 6年生	34	土器のかげらを調べよう	学習プログラム資料2
21	6月18日(火)	9:30~12:20	丹波小学校 6年生	34	遺跡探検、貝塚を探れ!	学習プログラム資料1
22	6月19日(水)	8:30~15:30	北指宿中学校 2年生	4	職場体験学習	学習プログラム資料3
23	6月20日(木)	8:30~15:00	北指宿中学校 2年生	4	職場体験学習	学習プログラム資料3
24	6月25日(火)	9:40~12:30	丹波小学校 6年生	34	縄文土器の謎に挑め!	学習プログラム資料3
25	7月10日(水)	9:40~12:20	丹波小学校 6年生	33	遺跡探検、貝塚を探れ!	学習プログラム資料1

	日	時間	団体名	人数	体験学習内容	備考
26	7月12日(金)	9:00～11:00	丹波小学校 4年生	5	仕事調べ(夢探しの旅)	
27	7月12日(金)	10:45～15:35	北指宿中学校 2年1組	36	縄文土器の謎に挑め!	訪問体験学習・学習プログラム資料3
28	7月12日(金)	10:45～15:35	北指宿中学校 2年2組	36	縄文土器の謎に挑め!	訪問体験学習・学習プログラム資料3
29	7月18日(木)	10:45～15:35	北指宿中学校 2年3組	34	縄文土器の謎に挑め!	訪問体験学習・学習プログラム資料3
30	7月18日(木)	10:45～15:35	北指宿中学校 2年4組	34	縄文土器の謎に挑め!	訪問体験学習・学習プログラム資料3
31	9月12日(木)	14:40～15:30	大宰府中学校	39	勾玉作り体験・館内見学	
32	9月13日(金)	7:40～9:05	大利中学校	39	勾玉作り体験・館内見学	大野城市
33	9月19日(木)	14:00～	二日市中学校	42	勾玉作り体験・館内見学	
34	9月26日(木)	11:40～16:30	大野中学校	67	勾玉作り体験・館内見学	大野城市(2班で)
35	9月27日(金)	10:30～15:00	学業院中学校	27	勾玉作り体験・館内見学	福岡県
36	9月27日(金)	9:30～16:00	南指宿中学校 3年生	4	職場体験学習	学習プログラム資料3
37	10月 4日(金)	8:40～10:40	勝岡小学校	62	勾玉作り体験・館内見学	宮崎県
38	10月10日(木)	10:40～14:40	柳田小学校 6年生	69	勾玉作り体験・館内見学	
39	10月16日(水)	14:30～16:30	須恵小学校	21	勾玉作り体験・館内見学	人吉市
40	10月17日(木)	8:25～10:20	上長飯小学校	126	勾玉作り体験・館内見学	宮崎県
41	10月24日(木)	14:00～16:30	東間小学校	81	勾玉作り体験・館内見学	人吉市
42	10月24日(木)	15:40～17:00	志和地小学校	51	勾玉作り体験・館内見学	宮崎県
43	10月30日(水)	11:00～14:20	知覧小学校 4年生	83	勾玉作り体験・館内見学	
44	11月14日(木)	9:00～10:00	丹波小学校 3年生	13	温泉・殿様湯について	
45	12月13日(金)	9:50～11:30	利永小学校 2年生	8	勾玉作り体験・館内見学	
46	2月18日(火)	9:30～12:00	指宿商業高校 3年生	140	勾玉作り体験・ミニ講座・館内見学	↓平成15年↓
47	2月20日(木)	10:00～11:00	指宿養護学校	31	勾玉作り体験・館内見学	
48	2月28日(金)	9:30～12:00	青戸小学校 6年生	28	勾玉作り体験・館内見学	頼娃町

(10) 博物館実習生の受入れ

平成8年度より博物館実習生の受け入れを実施している。平成14年度は、3名の実習生を受け入れた。

- a. 期 間：平成14年8月1日（木）～8月11日（日）
- b. 実習生：鹿児島国際大学2名,鹿児島大学1名

平成14年度博物館実習

8月	曜	鹿大	鹿国大	8:50～10:10	10:40～12:00	13:00～14:20	14:50～16:20
1日	木	●	●	教育委員会訪問 オリエンテーション (課長・鎌田)	博物館施設案内 (史跡公園も含む) (鎌田)	博物館事業運営 について (中摩)	常設展示室案内  (MT・AT)
2日	金	●	●	指宿市の文化財行政 について (枝田)	博物館展示室案内 (展示手法の説明) (渡部)	ワークシート作成 実習 (渡部)	ワークシート作成 実習 (渡部)
3日	土	●	●	シルバー美術展 搬入受付実習 (前原・東中川)	シルバー美術展 搬入受付実習 (前原・東中川)	シルバー美術展 搬入受付実習 (前原・東中川)	シルバー美術展 搬入受付実習 (前原・東中川)
6日	火	●	●	生涯学習について  (下南)	博物館企画展示 立案実習 (下山)	博物館企画展示 立案実習 (下山)	博物館企画展示 立案実習 (下山)
7日	水	●	●	展示解説・受付業務実習  (MT・AT)	展示解説・受付業務実習  (MT・AT)	西多羅ヶ迫遺跡 発掘調査実習 (中摩)	西多羅ヶ迫遺跡 発掘調査実習 (中摩)
8日	木	●	●	地域博物館の現状と課題  (下山)	博物館資料整理作業  (鎌田)	博物館資料整理作業  (鎌田)	博物館資料整理作業  (鎌田)
9日	金	●	●	博物館図書整理作業  (鎌田)	博物館図書整理作業  (鎌田)	展示解説・受付業務実習  (MT・AT)	シルバー美術展作品展示 教育委員会訪問 (前原/課長・鎌田)
10日	土	●	●	シルバー美術展 作品展示 (前原・学芸員)	シルバー美術展 作品展示 (前原・学芸員)	シルバー美術展 作品展示 (前原・学芸員)	シルバー美術展開所式 準備 (前原・文化係)
11日	日	●	●	シルバー美術展 開所式準備 (前原・文化係)	シルバー美術展 開所式 (文化係)	実習のまとめ  (鎌田)	実習のまとめ・提出  (鎌田)

(●) は、各大学の実習参加予定日

凡例 鹿 大：鹿児島大学

鹿国大：鹿児島国際大学

・ ( ) は指導担当職員



◆後援・共催・協賛事業の部

(11) 時遊館COCCOはしむれ友の会活動支援

活動概要

- 4月27日(土) 平成14年度総会 須恵器製作体験
- 6月11日(火) 史跡案内ボランティア
- 6月13日(木) 史跡案内ボランティア
- 6月14日(金) 史跡案内ボランティア
- 6月25日(火) 史跡案内ボランティア
- 7月20日(土) 第1回歴史セミナー参加
- 7月22日、23日古代にチャレンジボランティア参加
- 8月10日 MBCテレビ「まちかどスタジオ」出演
- 8月26日(土) 第3回歴史セミナー参加
- 9月11日(水) 史跡案内ボランティア
- 9月14日(土) そばの種まき
- 9月25日(水) 史跡案内ボランティア
- 10月19日(土) 上野原縄文の森見学
- 11月30日(土) 第4回歴史セミナー参加
- 12月7日(土) 体験 はしむれ学園 合同そば刈り
- 12月14日(土) 体験 はしむれ学園 合同そばの実とり・粘土採掘
- 1月18日(土) 土器づくり・そば打ち
- 2月8日(土) 土器焼き・ガラス製勾玉製作実験
- 3月2日(日) そば粉を利用したお菓子作り体験



活動の様子(そばダンゴ作りの様子)

(12) 「体験!はしむれ学園」

a. 目的

今回、体験はしむれ学園事業を、古代生活の体験学習の場として実施し、興味関心の喚起に努めた。特に土器作りにおいては、地元で粘土を採掘し、それを精製して製作した。また、粉ガラスを溶かしガラス製勾玉の製作にも挑戦した。

第1回 体験!はしむれ学園 古代食づくりに挑戦ーそばをうえようー

- 期日 平成14年9月14日(土)
- 場所 国指定史跡指宿橋牟礼川遺跡地内畑
- 参加者 市内児童・生徒、ボランティア
- 指導 職員
- 内容 実際に畑にまく準備から、種まき作業までを実施。

第2回 体験!はしむれ学園

- 期日 平成14年12月14日(土)
- 場所 時遊館COCCOはしむれ
- 参加者 市内児童・生徒、ボランティア
- 指導 職員
- 内容 土器作り用の粘土を採掘・そばの実取り

第3回 体験!はしむれ学園ー土器作り・そば打ちに挑戦ー

- 期日 平成15年1月18日(土)
- 場所 時遊館COCCOはしむれ
- 指導 四元 誠(琴鳴窯窯元)・友の会会員
- 参加者 市内児童・生徒、友の会会員
- 内容 土器作りを、生地(粘土)作り、土器の形作り、文様付け、色付けの順で実施。

第4回 体験!はしむれ学園ー土器焼き・ガラス製勾玉の製作実験ー

- 期日 平成15年2月8日(土)
- 場所 時遊館COCCOはしむれ
- 指導 四元 誠(琴鳴窯窯元)・友の会会員
- 参加者 市内児童・生徒、友の会会員

内 容 土器焼きを、覆い焼きで実施、約10時間焼成し焼き上げた。また、ガラス製勾玉製作を実験した。

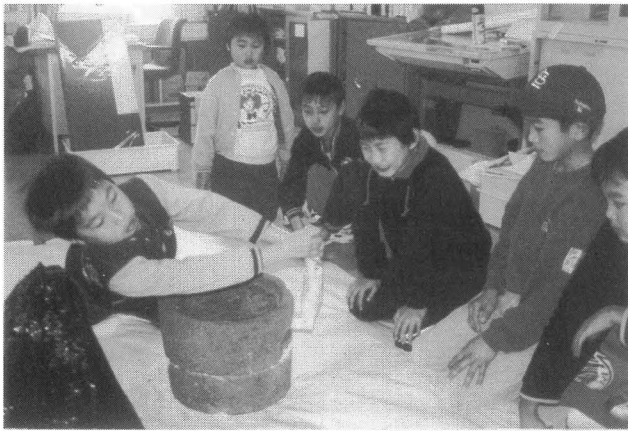

体験はしむれ学園（そば作りの様子）



体験はしむれ学園（そば作りの様子）

- (13) アトリエブルームフラワーアレンジメント作品展  
a. 日時 平成14年4月19日（金）～4月21日（日）  
b. 場所 1階講堂、2階特別展示室
- (14) 菊の千輪咲展示会  
指宿千輪会による菊の千輪仕立ての展示があった。  
a. 日時 平成14年11月2日（火）～11月14日（月）  
b. 場所 1階ロビー
- (15) 高野清納氏個展（絵画・工芸品）  
a. 日時 平成14年11月12日（火）～11月17日（日）  
b. 場所 2階特別展示室
- (16) 指宿養護学校生徒作品展  
a. 日時 平成14年11月29日（金）～12月6日（金）  
b. 出展作品 絵画・工作等  
c. 場所 1階ロビー
- (17) 「折々の花」森田昌治氏写真展  
a. 日時 平成14年12月1日（日）～12月8日（日）  
b. 場所 2階特別展示室

#### ◆発掘調査の部

(18) 水迫遺跡範囲確認調査

a. 調査概要

水迫遺跡の注目される成果は、大きくふたつ挙げることができる。ひとつは、南部九州における縄文時代草創期の隆帯文土器と縄文時代早期の貝殻文系円筒形土器との間を型式学的に補完する水迫式土器が初めて発見されたこと、もうひとつは、後期旧石器時代（細石刃文化期）に帰属すると考えられる竪穴建物跡、道跡、杭跡、炉跡、土壇の遺構群から構成される集落跡が検出されたことである。これらの遺構群は第9層から掘削され構築されていた。第9層から出土する主な石器は、細石刃、野岳・休場型細石刃核、小形のナイフ形石器、台形石器である。平成14年度は、後期旧石器時代の集落の広がりを確認するために、トレンチを設定し、確認調査を実施した。

- b. 調査面積 200㎡
- c. 調査期間 平成14年6月26日～平成15年3月31日
- d. 確認調査の成果  
新たに竪穴建物跡等、遺構群の広がりを確認した。

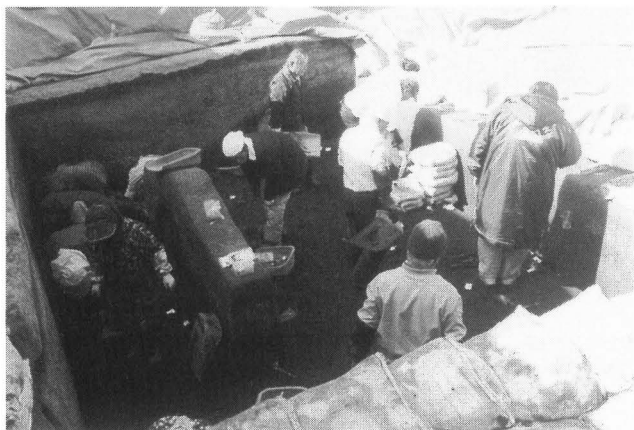

調査の状況



竪穴建物跡検出状況

(19) 県営広域農道事業に伴う西多羅ヶ迫遺跡発掘調査

a. 調査概要

西多羅ヶ迫遺跡では、縄文時代草創期から縄文時代早期の遺物が多量に発見された。特に草創期においては、隆帯文土器に加え、石核、細石刃、剥片石器といった石器類が多量に発見された。なお、調査は、平成16年度まで継続する予定である。

- b. 調査面積 2,186㎡
- c. 調査期間 平成14年7月8日～平成15年3月31日



調査の状況

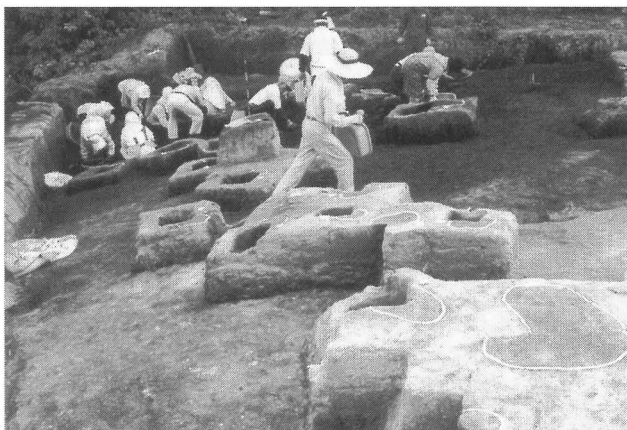

調査の状況

◆文化財保護管理の部

(20) 国指定史跡指宿橋牟礼川遺跡買上事業

- a. 目的 平成7年度に国指定史跡に追加指定された指定地の追加購入を行い、史跡の保存と活用に資する。
- b. 内容 追加指定地18,636.59㎡のうち、219,26㎡を購入する。文化庁と鹿児島県の補助事業である。

(22) 文化財指定の管理

- a. 第八代濱崎太平次翁の墓を指宿市指定文化財に指定した。  
は紀要編に掲載している。  
指定年月日 平成14年10月7日
- b. 湊川橋の欄干部分の補修工事を実施した。湊川橋は、調所笑左衛門広郷が、岩永三五郎に造らせたものと伝承されるアーチ状の石橋である。昭和46年3月20日、市指定文化財に指定され現在も生活道路として共用されているが欄干部分の石が一部崩壊し、通行に危険が伴うことから今回、補修工事を実施した。

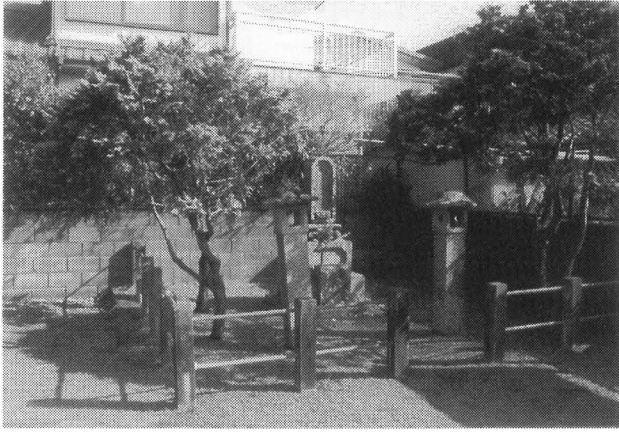

第八代濱崎太平次翁の墓

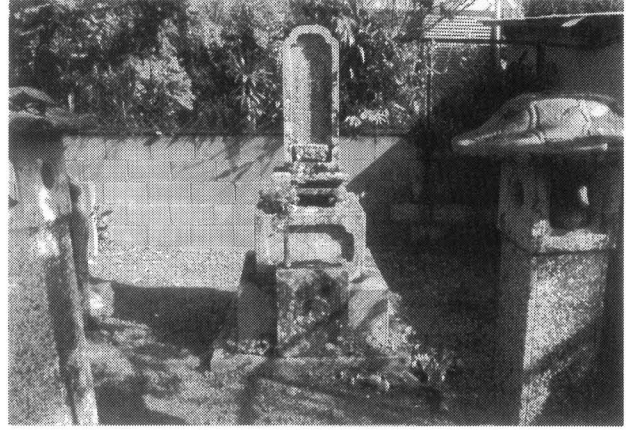

第八代濱崎太平次翁の墓(近景)

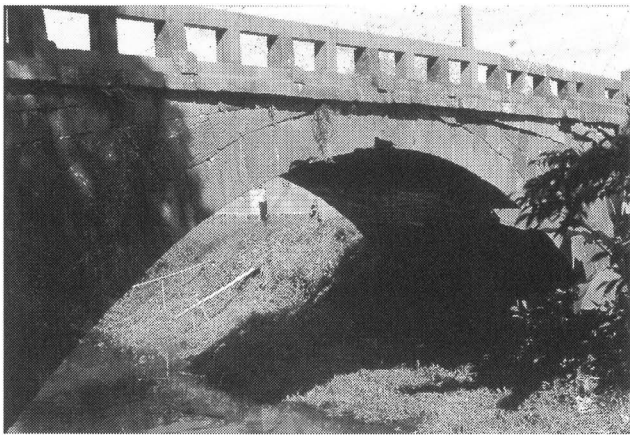

湊川橋(補修前)

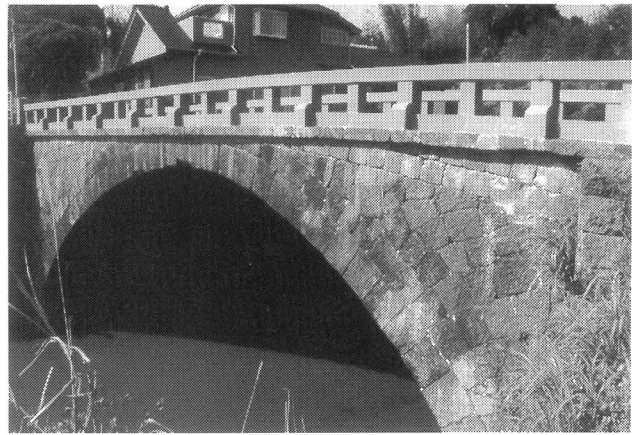

湊川橋(補修後)

(23) 寄贈資料

a. 知林ヶ島昆虫標本

鹿児島大学理学部山根正気氏より、下記資料の寄贈を受けた。古代にチャレンジ等の体験学習で今後活用を図りたい。

名 称 知林ヶ島昆虫標本

数 量 5箱分

b. 鳥獣剥製標本

前村重治氏より、下記資料の寄贈を受けた。古代にチャレンジ等の体験学習で今後活用を図りたい。

名 称 鳥獣剥製標本他(イノシシ、キジ、ハッカ、さつまどり、貝)

数 量 各1体(貝については4種)

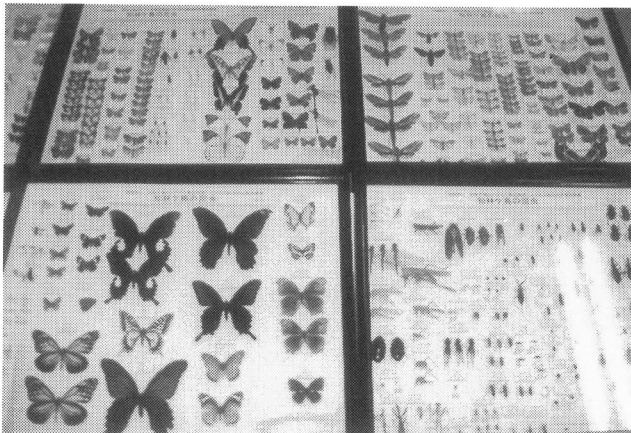

知林ヶ島昆虫標本

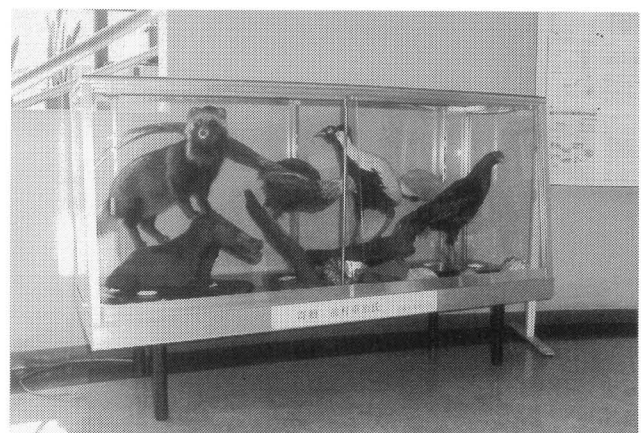

鳥獣剥製標本



# 紀 要 編



## 時遊館COCOはしむれ所蔵の貝の標本資料について

指宿市在住の貝の研究者である大久保博美氏・田原 豊氏の協力をいただき、平成13年度にミニ企画展「美しき貝の世界」を開催した。以下、寄贈いただいた標本資料の一覧を掲載したい。

紙面の都合上、貝の写真を併載できなかったが、博物館資料として広く活用してもらえよう、現在、データベースを作成している。

### — 指 宿 の 貝 —

No	科	No	種 類	数量	採 集 地	備 考
1	ツタノハ	1	ツタノハ	1	開聞町田崎	腹足綱, 本州中部以南, 岩礫地
2	ヨメガガサガイ	2	アミガサガイ	1	開聞町田崎	北海道南部以南
		3	マツバガイ	1	指宿市田良浜	ツタノハガイ科
		4	ヨメガガサガイ	2	開聞町花瀬	
3	ユキノカサガイ	5	アオガイ	2	指宿市田良浜	岩礫
		6	ウノアシ	2	開聞町花瀬	潮間帯の岩礫
		7	カモガイ	2	開聞町田崎	岩場 上 冬は水中
		8	コウダカアオガイ	2	指宿市田良浜	潮間帯の岩礫
4	ミミガイ (アワビのなかま 高知以南 腹足綱 沖合の岩礫)	9	イボアナゴ	1	開聞町花瀬	潮線下-10m
		10	クロアワビ	1	鹿児島湾	潮線下-20mの岩礫
		11	トコブシ	1	指宿市田良浜	岩礫地
		12	フクトコブシ	1	〃	岩礫地
5	スカシガイ	13	アサテンガイ	2	指宿市知林ヶ島	
		14	オトメガサ	2	指宿市田良浜	潮線下
		15	クズヤガイ	1	〃	
		16	スカシガイ	1	〃	
		17	スソカチガイ	2	開聞町花瀬	
		18	テンガイガイ	1	指宿市田良浜	潮線下
6	ニシキウズ (潮下部の岩礫)	19	アシヤガイ	2	指宿市知林ヶ島	
		20	イシダタミ	2	指宿市観音崎	潮間帯の岩礫や転石
		21	ウズイチモンジ	2	開聞町花瀬	潮間帯-潮下部の岩礫
		22	エビスガイ	1	山川町長崎鼻	10-20m
		23	オキノハ	1	開聞町花瀬	潮線下-10m
		24	カネコチグサ	2	指宿市知林ヶ島	
		25	キサゴ	2	山川町小塚浜	浅瀬の砂底
		26	ギンエビス	1	鹿児島湾	50-400mの砂底
		27	ギンタカハマ	1	開聞町花瀬	4-10m
		28	クビレクロズケガイ	2	開聞町田崎	潮線下
		29	クマノコガイ	2	〃	潮線下
		30	クルマチグサ	2	指宿市知林ヶ島	
		31	クロマキアゲエビス	2	〃	岩礫 潮間帯-30m
		32	コシダカガンガラ	2	指宿市田良浜	潮間帯~潮下部岩礫地
		33	コノボリガイ	2	指宿市知林ヶ島	
		34	コマキアゲエビス	2	山川町長崎鼻	潮間帯-20mの転石下
		35	ナツモモ	2	指宿市田良浜	潮線下
		36	ニシキウズ(アナキウズ型)	2	開聞町花瀬	
		37	ノボリガイ	1	鹿児島湾	4-10m
		38	バテイラ	1	開聞町田崎	岩礫
		39	ヒメクボガイ	2	開聞町花瀬	
40	ヒラヒミアワビ	2	指宿市知林ヶ島	潮線下		
41	ヘソアキクボガイ	2	開聞町花瀬			
42	ベニシリダカ	1	〃			
43	メクラガイ	2	開聞町花瀬	潮線内外		



No	科	No	種類	数量	採集地	備考
7	サザエ	44	ウラウズガイ	2	開聞町花瀬	潮間帯-30mの岩礁
		45	カタベガイ(旧カタベガイ科)	2	開聞町川尻	10-20m, 潮間帯-30mの岩礁
		46	コシダカサザエ	2	開聞町花瀬	潮間帯-30mの岩礁
		47	スガイ	2	山川町岡見ヶ水	潮線内外
		48	タツマキサザエ	1	開聞町田崎	20-40m
		49	ハリサザエ	1	開聞町川尻	20-40m
8	アマオブネ	50	アマオブネ	2	指宿市田良浜	岩礫地
		51	イシマキガイ	2	喜入町鈴川	河口の汽水~淡水域, 岩礫地
9	オニノツノガイ (潮間帯のサンゴ礁 岩礁)	52	カニモリガイ	2	指宿市知林ヶ島	潮間帯-60m 砂底
		53	カヤノミカニモリ	2	〃	線以下
		54	ゴマフカニモリ	5	開聞町田崎	潮間帯-20m, (海藻のある砂底)
		55	フシカニモリ	2	鹿児島湾	
		56	メオニノツノガイ	1	開聞町花瀬	
		57	キイロカニモリ	2	開聞町田崎	
10	ウミニナ	58	ウミニナ	2	喜入町八幡川下流	
11	タマキビガイ	59	アラレタマキビ	2	開聞町花瀬	飛沫のかかる岩礁, 潮上部の岩礁
		60	ヒメウズラタマキビ	2	指宿市五反田川下流	潮上部の岩礁
12	ソデボラ	61	シドロガイ	2	指宿市知林ヶ島	20-60m
		62	フドロガイ	2	〃	
		63	ヌガキガイ	1	〃	
		64	ヤサガタムカシタモト	2	山川町小塚浜	線~10m
13	スズメガイ	65	カワチドリ	2	開聞町花瀬	線以下
		66	キクスズメ	2	開聞町花瀬	排出口からでるふんを食べる, アワビなどの上に付着
		67	スズメガイ	2	山川町小塚浜	線以下 岩礁
14	カリバガサガイ	68	アワブネ	2	山川町小塚浜	
		69	ヒラフネガイ	2	指宿市田良浜	
15	カツラガイ	70	サワラビ	1	山川町長崎鼻	ツキヒガイやイタヤガイの殻に着生
16	ムカデガイ	71	オオヘビガイ	1	指宿市田良浜	線内外
		72	タツノコヘビガイ	2	〃	
17	ウミウサギガイ	73	マメウサギガイ	2	山川町長崎鼻	~10m
18	タカラガイ	74	アヤメダカラ	2	開聞町花瀬	線以下
		75	オミナエシダカラ	2	〃	
		76	カノコダカラ	1	〃	潮間帯下の岩礁やサンゴ礁
		77	カモンダカラ	2	山川町小塚浜	線以下
		78	クチグロキヌタ	1	山川町長崎鼻	10-20m
		79	コモンダカラ	2	〃	サンゴ礁や浅海
		80	シポリダカラ	1	開聞町田崎	潮間帯-20m岩礁やサンゴ礁
		81	チヤイロキヌタ	1	指宿市田良浜	潮間帯-20m 岩礁底
		82	ナシジダカラ	2	山川町小塚浜	
		83	ナツメモドキ	2	山川町長崎鼻	
		84	ハツユキダカラ	2	指宿市田良浜	
		85	ハナピラダカラ	2	開聞町花瀬	
		86	ハナマルユキ	2	開聞町花瀬	
		87	ホシキヌタ	2	指宿市宮ヶ浜	

No	科	No	種 類	数量	採 集 地	備 考
18	タカラガイ	88	ホシダカラ	1	山川町長崎鼻	
		89	メダカラガイ	2	指宿市田良浜	
		90	ヤクシマダカラ	1	開聞町花瀬	
		91	ヤナギシポリダカラ	2	〃	
19	タマガイ	92	オオタマツバキ	1	鹿児島湾	10-20m
		93	ウチヤマタマツバキ	1	〃	10-20m
		94	シロオヘソアキトミガイ	1	山川町小塚浜	10-20m
		95	ツメタガイ	2	鹿児島湾	内湾の潮間帯-100m 細砂底
		96	トミガイ	1	指宿市田良浜	10-20m
		97	ネコガイ	1	指宿市田良浜	
		98	ネズミガイ	2	山川町小塚浜	10-20m
		99	フロガイ	2	山川町小塚浜	20-40m
		100	マンジュウガイ	1	鹿児島湾	10-20m
		101	ユキネズミ	1	山川町小塚浜	
		20	オキニシ	102	イワカワウネボラ	1
103	オオナルトボラ			1	開聞町川尻	20-40m
104	オキニシ			1	山川町長崎鼻	線以下
105	ハイイロウネボラ			1	指宿市知林ヶ島	
21	トウカムリガイ	106	アメガイ	1	山川町小塚浜	
		107	ウラシマガイ	1	山川町小塚浜	50-100mの砂底
		108	カズラガイ	1	〃	10-100mの砂底
		109	タイコガイ	1	指宿市知林ヶ島	20-30m
		110	レンジヤク	1	山川町小塚浜	
22	ビワガイ	111	ビワガイ	1	鹿児島湾	10-20m
23	フジツガイ	112	カコボラ	1	開聞町花瀬	10-20m 浅海の岩礁底
		113	サツマボラ	1	開聞町田崎	
		114	シゲトウボラ	1	山川町長崎鼻	
		115	シノマキ	1	開聞町田崎	浅海の岩礁
		116	シロシノマキ	1	〃	潮間帯-30m
		117	ツブリボラ	1	指宿市知林ヶ島	20-50m岩礁底
		118	ボウシュウボラ	1	指宿市田良浜	10-20m
24	アクキガイ	119	イトマキレイシダマシ	2	指宿市田良浜	
		120	イボニシ	1	開聞町花瀬	
		121	ウニレイシ	2	〃	潮間帯の岩礁
		122	ウネレイシダマシ	2	指宿市田良浜	線以下
		123	オハグロレイシダマシ	2	開聞町花瀬	
		124	キナレイシ	2	〃	
		125	キナフレイシダマシ	1	開聞町田崎	
		126	キマダライガレイシ	1	〃	潮間帯の岩礁
		127	クチムラサキレイシダマシ	1	〃	
		128	クリフレイシ	2	山川町小塚浜	潮下部-10mの岩礁
		129	ゴマフヌカボラ	2	指宿市田良浜	潮間帯のサンゴ礁
		130	シマレイシダマシ	2	〃	
		131	シロイガレイシ	1	開聞町田崎	潮間帯-10m 岩礁

No	科	No	種 類	数量	採 集 地	備 考
24	アクキガイ	132	シロクチキナレイシ	1	開聞町田崎	
		133	シロレイシ	2	"	線以下
		134	シロレイシダマシ	2	山川町長崎鼻	
		135	センジュモドキ	1	開聞町花瀬	20m
		136	ツノレイシ	1	開聞町田崎	線以下
		137	テッポラ	2	山川町小塚浜	~10m
		138	トゲレイシダマシ	2	開聞町花瀬	
		139	ハナワレイシ	1	開聞町田崎	~10m
		140	ヒシヨウラク	1	"	
		141	ヒメシロレイシダマシ	2	山川町長崎鼻	
		142	ヒメヨウラクガイ	2	指宿市田良浜	
		143	フトヒメヨウラクガイ	2	山川町小塚浜	
		144	ホソガンゼキボラ	1	開聞町田崎	
		145	ミカンレイシ	2	開聞町花瀬	線以下
		146	レイシガイ	2	開聞町田崎	
		147	レイシガイダマシ	2	"	
		148	アカニシ	1	鹿児島湾	
149	カゴメサンゴヤドリ	1	開聞町花瀬	20m イソギンチャク、スナギンチャク、イシサンゴの上		
25	アクキガイ (サンゴヤドリ亜科)	150	カプトサンゴヤドリ	1	山川町長崎鼻	20m イシサンゴ類に付着
		151	クチムラサキサンゴヤドリ	2	"	20m サンゴ礁に付着
		152	スギモトサンゴヤドリ	2	"	イソギンチャクの間
		153	ヒラセトヨツ	1	"	~10m
26	フトコロガイ	154	シママツムシ	2	開聞町田崎	
		155	タモトガイ	2	"	線以下
		156	フトコロガイ	2	指宿市知林ヶ島	"
		157	ボサツガイ	5	指宿市田良浜	"
		158	ムシエビ	2	開聞町花瀬	"
27	ムシロガイ	159	アラムシロ	2	指宿市田良浜	~10m
		160	キヌボラ	2	指宿市知林ヶ島	潮間帯の細砂底
		161	キンシバイ	1	鹿児島湾	10-20m 細砂底
		162	シイノミヨウバイ	1	指宿市知林ヶ島	
		163	ナミヒメムシロ	5	"	
		164	ムシロガイ	2	"	
		165	ヨフバイ	2	鹿児島湾	
28	エゾバイ	166	イソニナ	2	鹿児島湾	
		167	シマベツコウバイ	2	開聞町田崎	潮間帯 岩礫地の転石の下
		168	トクサバイ	2	指宿市知林ヶ島	
		169	ナガゴマフホラダマシ	2	指宿市田良浜	
		170	マルベツコウバイ	2	山川町小塚浜	
		171	ミクリガイ	1	指宿市知林ヶ島	
		172	バイ	1	鹿児島湾	
29	イトマキボラ	173	アライトマキナガニシ	1	開聞町川尻	エゾバイ科?
		174	スジグロニシキニナ	1	開聞町花瀬	
		175	ナガサキニシキニナ	2	"	

No	科	No	種 類	数量	採 集 地	備 考
29	イトマキボラ	176	ナガニシ	1	鹿児島湾	20-40m
		177	フトウネナガニシ	1	山川町山川沖	
		178	ムラサキツノマタモドキ	1	山川町長崎鼻	
30	ガクフボラ(ヒタチオビ)	179	イトマキヒタチオビ	1	鹿児島湾	100-200m
31	マクラガイ	180	マクラガイ	2	吹上浜	細砂底
		181	ムシボタル	5	指宿市知林ヶ島	
32	フデガイ	182	イワカワフデ	1	鹿児島湾	20-60m
		183	ミダレシマヤタテ	2	開聞町花瀬	
		184	ヤタテガイ	2	指宿市田良浜	
33	ツクシガイ	185	アラレオトメフデ	2	開聞町花瀬	線以下
		186	クロオトメフデ	1	開聞町田崎	
		187	シマオトメフデ	2	開聞町花瀬	
		188	ソメワケオトメフデ	1	山川町小塚浜	
		189	ツクシガイ	1	鹿児島湾	
		190	ナガツクシガイ	1	〃	20-40m
34	イモガイ	191	イボシマイモ	1	開聞町花瀬	潮下部 岩礁
		192	ガクフイモ	2	〃	
		193	カバミナシ	1	開聞町花瀬	10-20m
		194	キヌカツギイモ	1	〃	潮下部の岩礁
		195	コマダライモ	1	開聞町田崎	10-20m
		196	サヤガタイモ	2	山川町小塚浜	10-20m
		197	サラサミナシ	1	開聞町花瀬	潮間帯-20m 岩礁
		198	ジュズカケサヤガタイモ	2	開聞町田崎	4-10m
		199	セイロンイモ	2	〃	
		200	タガヤサンミナシ	1	開聞町花瀬	~10m
		201	ハイイロミナシ	2	〃	10-20m
		202	ハルシャガイ	2	鹿児島湾	10-20m
		203	マダライモ	2	開聞町田崎	10-20m
		204	ムラサキアンボイヤ	1	山川町小塚浜	
		205	ヤナギシオツイモ	1	開聞町花瀬	30-40m
		206	ロウソクガイ	1	指宿市知林ヶ島	~10m
35	クダマキガイ	207	モミジボラ	2	鹿児島湾	
36	タケノコガイ	208	カスリコンゴウトクサ	2	鹿児島湾	
		209	コニクタケ	2	〃	
		210	コンゴウトクサ	2	〃	
		211	ハヤテギリ	2	〃	
		212	シチクガイ	2	指宿市田良浜	
37	クルマガイ	213	クルマガイ	1	鹿児島湾	30-60mの砂底
		214	クロスジグルマ	2	指宿市知林ヶ島	
		215	コシダカナワメグルマ	2	〃	
		216	フカミゾグルマ	1	鹿児島湾	
38	トウガタガイ	217	タケノコクチキレ	1	鹿児島湾	~10m
39	オオシイノミガイ	218	キジビキガイ	2	鹿児島湾	
		219	タイワンカヤノミ	2	〃	

No	科	No	種 類	数量	採 集 地	備 考
40	ミスガイ	220	ミスガイ	1	指宿市知林ヶ島	線以下
41	ナツメガイ	221	タイワンナツメガイ	1	指宿市田良浜	
42	アメフラシ	222	タツナミガイ	1	指宿市田良浜	
43	カラマツガイ	223	カラマツガイ	2	指宿市田良浜	潮間帯の岩礁や礫上
		224	キクノハナガイ	2	"	潮間帯の岩礁
44	ゾウゲツノガイ	225	ニシキツノガイ	1	鹿児島湾	40m
		226	ヒメナガツノガイ	2	"	
45	トウガタカワニナ	227	タケノコカワニナ	2	喜入町貝底川	
		228	トウガタカワニナ	2	指宿市五反田川	
		229	ヌノメカワニナ	1	"	
46	フネガイ	230	エガイ	1	指宿市田良浜	岩礁
		231	カリガネエガイ	2	指宿市田良浜	線以下
		232	クイチガイサルボウ	1	吹上浜	
		233	コシロガイ	2	指宿市田良浜	潮間帯-100m 岩礁に付着
		234	ハナエガイ	2	山川町長崎鼻	
		235	フネガイ	2	指宿市田良浜	
47	タマキガイ	236	トドロキガイ	2	山川町小塚浜	20-40m
		237	ベンケイガイ	1	鹿児島湾	20-40m
48	イガイ	238	イシマテ	1	開聞町花瀬	海岸岩礁
		239	クジャクガイ	2	指宿市田良浜	潮下部岩礁に足糸で付着
		240	クログチガイ	2	"	
		241	ヒバリガイモドキ	2	山川町小塚浜	線以下
		242	ムラサキイガイ	1	鹿児島湾	線以下
		243	ムラサキインコ	2	山川町小塚浜	線以下
49	ウグイスガイ	244	アコヤガイ	1	指宿市田良浜	真珠貝 潮間帯-20m 岩礁
		245	ウグイスガイ	1	山川町長崎鼻	10-20m
		246	クロチョウガイ	1	"	
		247	ムラサキチョウガイ	1	開聞町川尻	
50	シュモクガイ	248	シュモクガイ	1	山川町山川沖	
51	マクガイ	249	シロアオリガイ	1	指宿市田良浜	潮間帯-20mの岩礁やサンゴ礁
51	マクガイ	250	ヘリトリアオリガイ	2	開聞町田崎	
		251	マクガイ	1	"	
52	ハボウキガイ	252	イワカワハゴロモ	1	開聞町花瀬	潮間帯-60m 砂泥底
		253	カゲロウガイ	1	"	潮間帯-20m サンゴ礁や岩礁の間
53	ミノガイ	254	ウスユキミノ	2	指宿市知林ヶ島	10-20m
		255	ミノガイ	1	開聞町花瀬	10-20m
54	イタヤガイ	256	イタヤガイ	1	鹿児島湾	40-60m
		257	キンチャクガイ	1	鹿児島湾	潮間帯-40m 砂礫底
		258	シナイタヤ	1	"	40-60m
		259	ツキヒガイ	1	"	10-100mの細砂底
		260	ナデシコガイ	1	開聞町花瀬	10-20m
55	ウミギクガイ	261	ウミギクガイ	1	指宿市知林ヶ島	~10m
		262	ミヒカリメンガイ	1	"	~10m
56	ナミマガシワ	263	アラナミマガシワ	1	指宿市知林ヶ島	線以下

No	科	No	種 類	数量	採 集 地	備 考
57	ネズミノテ	264	ネズミノテ	2	鹿児島湾	～10m
58	ベッコウガキ	265	カキツバタ	1	指宿市田良浜	
59	イタボガキ	266	オハグロガキ	1	開聞町花瀬	線以下
		267	ケガキ	1	指宿市田良浜	
		268	コチゴロモガキ	1	"	
		269	ノコギリガキ	1	"	
		270	マガキ	1	鹿児島湾	線以下
		271	ワニガキ	1	"	
60	トマヤガイ	272	トマヤガイ	2	指宿市田良浜	線以下
61	キクザルガイ	273	キクザルガイ	2	指宿市田良浜	
		274	ケイトウガイ	1	山川町岡児ヶ水	
62	ザルガイ	275	エマイボタンガイ	1	指宿市知林ヶ島	3-30mの細砂底
		276	キヌザルガイ	1	山川町小塚浜	潮間帯-100m砂底
		277	ザルガイ	1	鹿児島湾	～20m
		278	トリガイ	1	"	20-40m
		279	ナガザルガイ	1	鹿児島湾	～20m
		280	モクハチアオイ	1	"	～10m
63	バカガイ	281	シオフキ	1	喜入町八幡川下流	
		282	バカガイ	1	鹿児島湾	内海泥底
		283	ベニハマグリ	1	指宿市知林ヶ島	～10m
		284	ユキガイ	1	指宿市田良浜	
64	チドリマスオ	285	チドリマスオ	2	指宿市田良浜	
65	フジノハナガイ	286	ナミノコガイ	2	吹上浜	
66	アサジガイ	287	アサジガイ	1	鹿児島湾	水深10-50mの砂底
67	シオサザナミガイ	288	アシガイ	1	指宿市知林ヶ島	
		289	ハザクラガイ	2	指宿市五反田川下流	
		290	ミヒカリマスオ	1	指宿市知林ヶ島	
68	キヌタアゲマキ	291	キヌタアゲマキ	1	指宿市知林ヶ島	
69	フナガタガイ	292	ウネナシトマヤガイ	2	指宿市知林ヶ島	
		293	フナガタガイ	1	開聞町田崎	
70	イワホリガイ	294	セミアサリ	2	指宿市田良浜	
71	マルスダレガイ	295	アケガイ	1	鹿児島湾	
		296	アサリ	2	指宿市田良浜	潮間帯-10m 砂礫底or泥底
		297	イナミガイ	2	指宿市田良浜	
		298	オキアサリ	2	吹上浜	
		299	オキシジミ	1	喜入町八幡川下流	浅海の泥底
		300	ガンギハマグリ	2	指宿市知林ヶ島	
		301	ケマンガイ	1	指宿市田良浜	
		302	サザメガイ	1	山川町小塚浜	
		303	サツマアカガイ	1	"	10-50mの砂底
		304	サツマアサリ	1	鹿児島湾	10-20m
		305	ハマグリ	1	"	
		306	ヒメアサリ	2	指宿市田良浜	外海の砂底
		307	マツヤマワスレ	1	指宿市知林ヶ島	

No	科	No	種 類	数量	採 集 地	備 考
71	マルスダレガイ	308	ベニワスレ	2	山川町小塚浜	
72	キヌマトイガイ	309	キヌマトイガイ	2	開聞町花瀬	
		310	キヌマトイガイ	2	指宿市田良浜	
73	ニオガイ	311	カモメガイモドキ	1		
		312	モモガイ	1	指宿市小塚浜	
74	モシオガイ	313	スダレモシオ	1	鹿児島湾	
75	ニッコウガイ	314	ユウシオガイ	2	喜入町八幡川河口	

### 75科 314種類 483点

#### —指宿周辺以外の鹿児島県本土で採集した貝—

No	科	No	種 類	数量	採 集 地	備 考
1	ヨメガガサガイ	1	ベッコウガサガイ	1	内之浦町辺塚	
2	ユキノカサガイ	2	シボリガイ	2	川内市西方	
3	アマオブネ	3	アマガイ	2	笠沙町笠松	
4	フトヘナタリ	4	フトヘナタリ	2	市来町八房川河口	
		5	ヘナタリ	2	高尾野町下水流	
5	タマキビガイ	6	タマキビガイ	2	笠沙町笠松	
6	ヤツシロガイ	7	ヤツシロガイ	1	吹上浜	
7	フジツガイ	8	フジツガイ	1	坊津町小泊	
8	アクキガイ	9	オニサザエ	1	佐多町大泊	
		10	チリメンボラ	1	長島町汐見	
		11	レイシガイダマシモドキ	2	笠沙町笠松	
9	イトマキボラ	12	コナガニシ	1	阿久根市脇本	
10	コロモガイ	13	トカシオリイレ	1	吹上浜	
11	フネガイ	14	ハイガイ	1	川内市湯田川河口	
		15	ベニエガイ	1	内之浦町辺塚	
		16	ワシノハ	1	高尾野町野口	
12	イタヤガイ	17	ニシキガイ	1	〃	
		18	ニオウギガイ	1	長島町汐見	
13	ウミギクガイ	19	チリボタン	1	川内市唐浜	
14	トマヤガイ	20	クロフトマヤ	2	佐多町田尻	
15	シオサザナミガイ	21	イソシジミ	1	吹上浜	
16	マテガイ	22	オオマテ	1	市来町市来海岸	
17	ユキノアシタガイ	23	タカノハ	1	吹上浜	
18	マルスダレガイ	24	コタマガイ	1	内之浦町岸良	
		25	スリガハマ	1	阿久根市脇本	
		26	マルヒナガイ	1	〃	
		27	シオヤガイ	1	市来町八房川河口	
		28	ウスハマグリ	1	阿久根市脇本	
		29	シマワスレ	2	佐多町浜尻	
		30	チョウセンハマグリ	1	阿久根市脇本	
		31	ワカカガミ	2	佐多町浜尻	

—奄美大島近海に生息する貝(寄贈)—

No	科	No	種類	数量	採集地	備考
1	ヨメガガサガイ	1	オオベッコウガサ	1	奄美大島	
2	ユキノカサガイ	2	コガモガサガイ	1	沖永良部島	
		3	リュウキュウアオガイ	2	〃	
		4	リュウキュウウノアシ	2	〃	
3	ミミガイ	5	マアナゴ	1	奄美大島	
		6	ミミガイ	1	〃	
4	ニシキウズ	7	オキナワイシダタミ	1	奄美大島	
		8	カゴサンショウガイモドキ	1	〃	
		9	クロサンショウガイモドキ	1	〃	
		10	コシダカギンタカハマ	1	〃	
		11	ヒメアワビ	2	〃	
		12	ムラサキウズ	2	〃	
		13	サラサバテイ	1	沖永良部島	
		14	ハナダタミ	2	〃	
5	サザエ	15	ヒメタカジリ	1	〃	
		16	オオウラウス	1	奄美大島	
		17	カンギク	2	〃	
		18	チョウセンサザエ	1	〃	
6	アマオブネ	19	リュウテン	1	〃	
		20	イガカノコ	2	奄美大島	
		21	オオアマガイ	1	〃	
		22	キバアマガイ	2	〃	
		23	コシダカアマガイ	2	〃	
		24	シマカノコ	1	〃	
		25	ニシキアマオブネ	1	〃	
		26	ヒメイシダタミアマオブネ	2	〃	
		27	フトスジアマガイ	2	〃	
		28	マルアマオブネ	2	〃	
		29	リュウキュウアマガイ	2	〃	
30	ドングリカノコ	1	沖永良部島			
7	フネアマガイ	31	フネアマガイ	1	奄美大島	
8	オニノツノガイ	32	アラレカニモリ	2	奄美大島	
		33	オオシマカニモリ	2	奄美大島	
		34	オニノツノガイ	1	〃	
		35	カスリカニモリ	2	〃	
		36	クリムシカニモリ	5	〃	
		37	クワノミカニモリ	2	〃	
		38	コオニノツノガイ	2	〃	
		39	セムシツノブエ	2	〃	
		40	トウガタカニモリ	1	〃	
		41	ヒメトウガタカニモリ	2	〃	
		42	ヨコワカニモリ	1	〃	
		43	ヨロイツノブエ	1	〃	



No	科	No	種 類	数量	採集地	備 考
9	ゴマフニナ	44	ゴマフニナ	2	奄美大島	
10	フトヘナタリ	45	イトカケヘナタリ	2	奄美大島	
11	ウミニナ	46	イボウミニナ	2	奄美大島	
12	カタベガイダマシ	47	カタベガイダマシ	1	奄美大島	
13	タマキビガイ	48	ウズラタマキビ	2	奄美大島	
		49	コウダカタマキビ	2	〃	
		50	コンペイトウガイ	2	〃	
14	ソデボラ	51	オハグロイボソデ	1	沖永良部島	
		52	オハグログアイ	2	〃	
		53	ゴホウラ	1	〃	
		54	サザナミスイショウ	1	〃	
		55	サソリガイ	1	〃	
		56	ネジマガキ	1	〃	
		57	フシデサソリ	1	〃	
		58	ベニソデガイ	1	〃	
		59	ホカケソデ	1	〃	
		60	モンツキシソデ	1	〃	
		61	クモガイ	1	奄美大島	
		62	スイショウガイ	1	〃	
		63	ムカシタモト	2	〃	
15	シロネズミ	64	イトカケシロネズミ	2	奄美大島	
		65	マルシロネズミ	2	〃	
16	スズメガイ	66	チリメンフウリンチドリ	1	沖永良部島	
17	クマサカガイ	67	チリメンクマサカ	1	奄美大島	
18	ムカデガイ	68	フタモチヘビガイ	1	奄美大島	
		69	リュウキュウヘビガイ	1	沖永良部島	
19	ウミウサギガイ	70	ウミウサギガイ	1	奄美大島	
20	タカラガイ	71	アミメダカラ	1	沖永良部島	
		72	ヒメヤクシマダカラ	1	〃	
		73	ウキダカラ	2	奄美大島	
		74	エダカラ	1	〃	
		75	カバフダカラ	1	〃	
		76	カミスジダカラ	2	〃	
		77	キイロダカラ	2	〃	
		78	クロダカラ	2	〃	
		79	クロユリダカラ	1	〃	
		80	クチムラサキダカラ	1	〃	
		81	ゴマファイモ	2	〃	
		82	コゲチドリダカラ	1	〃	
		83	ジャノメダカラ	1	〃	
		84	スソヨツメダカラ	1	〃	
		85	タルダカラ	1	〃	
		86	ハラダカラ	1	〃	
		87	ヒメホシダカラ	1	〃	

No	科	No	種 類	数量	採集地	備 考
20	タカラガイ	88	ホソヤクシマダカラ	1	奄美大島	
		89	ムラクモダカラ	1	〃	
		90	スソムラサキダカラ	1	〃	
21	シラタマガイ	91	シラタマ	5	奄美大島	
22	タマガイ	92	アラゴマフダマ	1	奄美大島	
		93	ハギノツユ	2	〃	
		94	ヘソアキトミガイ	1	〃	
		95	ホウシュウノタマガイ	2	〃	
		96	リスガイ	2	〃	
		97	トラダマ	1	沖永良部島	
		98	マサメダマ	1	〃	
		23	オキニシ	99	コナルトボラ	1
24	トウカムリガイ	100	ヒナズルガイ	1	奄美大島	
		101	マンボウガイ	1	沖永良部島	
25	ヤツシロガイ	102	イワカワトキワ	1	奄美大島	
		103	ウズラミヤシロ	1	〃	
		104	スクミウズラ	1	〃	
26	フジツガイ	105	オナガガイ	2	奄美大島	
		106	シオボラ	1	〃	
		107	ショウジョウラ	1	〃	
		108	ヒメミツカドボラ	1	〃	
		109	ベニアラレボラ	2	〃	
		110	ミツカドボラ	1	〃	
		111	シマアラレボラ	1	沖永良部島	
27	イボボラ	112	シマイボボラ	1	奄美大島	
28	ハナゴウナ	113	セトモノガイ	2	奄美大島	
29	アクキガイ	114	アツキガイ	1	奄美大島	
		115	アカイガレイシ	2	〃	
		116	ガンゼキボラ	1	〃	
		117	キイロイガレイシ	2	〃	
		118	クチベニレイシガイダマシ	1	〃	
		119	クロトゲホネガイ	1	〃	
		120	コイボテツレイシ	2	〃	
		121	コウシレイシダマシ	2	〃	
		122	コセンジュガイ	1	〃	
		123	コテングガイ	1	〃	
		124	サツマツブリ	1	〃	
		125	シラクモガイ	1	〃	
		126	ツノテツレイシ	1	〃	
		127	テツレイシ	2	〃	
		128	ホネガイ	1	〃	
129	ホソスジテツボラ	1	〃			
130	ムラサキイガレイシ	2	〃			
131	カブラガイ	1	〃			

No	科	No	種 類	数量	採集地	備 考
30	オニコブシガイ	132	オニコブシガイ	1	沖永良部島	
		133	コオニコブシガイ	1	奄美大島	
31	ムシロガイ	134	アツムシロ	2	奄美大島	
		135	アワムシロ	2	"	
		136	キヌヨフバイ	2	"	
		137	ヒメヨフバイ	2	"	
		138	ヨフバイモドキ	2	"	
		139	イボヨフバイ	1	沖永良部島	
		140	コブムシロ	3	"	
		32	エゾバイ	141	クチベニホラダマシ	1
142	ノシガイ			2	"	
143	ベッコウバイ			1	"	
144	ホラダマシ			2	"	
33	セコバイ	145	ヒモカケセコバイ	1	奄美大島	
34	イトマキボラ	146	イトマキボラ	1	奄美大島	
		147	キイロツノマタモドキ	2	"	
		148	チトセボラ	1	"	
		149	ツノキガイ	1	"	
		150	ツノマタモドキ	1	"	
		151	リュウキュウツノマタ	1	"	
		152	ナガイトマキボラ	1	沖永良部島	
		153	ニシキニナ	1	"	
		154	ホソニシ	1	沖永良部島	
35	マクラガイ	155	サツマビナ	2	奄美大島	
		156	ジュウドウマクラ	1	"	
		157	オオジュウドウマクラ	1	沖永良部島	
		158	タカサゴビナ	1	"	
36	ショクコウラ	159	ヒメショクコウラ	1	奄美大島	
37	フデガイ	160	イモフデガイ	1	奄美大島	
		161	オニキバフデ	1	"	
		162	キバフデ	1	"	
		163	コシマヤタテ	2	"	
		164	クチベニアラフデ	1	"	
		165	クリイロヤタテ	1	"	
		166	コゲフデ	1	"	
		167	コベニフデ	1	"	
		168	チョウセンフデ	1	"	
		169	チョウチンフデ	5	"	
		170	チリメンイモフデ	1	"	
		171	ツノイロチョウチンフデ	5	"	
		172	ニシキノキバフデ	1	"	
		173	フトコロヤタテ	1	"	
		174	ベニウミフデ	1	"	
175	ヒメチョウセンフデ	1	"			

No	科	No	種 類	数量	採集地	備 考
37	フデガイ	176	マクラフデ	2	奄美大島	
		177	マユフデ	2	〃	
		178	マルフデガイ	1	〃	
38	ツクシガイ	179	トゲハマズト	2	奄美大島	
		180	ハマズトガイ	2	〃	
		181	ベニシポリミノムシ	1	〃	
		182	ミノムシガイ	1	〃	
		183	ミヨリオトメ	1	〃	
39	イモガイ	184	アカシマミナシ	1	奄美大島	
		185	アジロイモ	1	〃	
		186	アンボイナ	1	〃	
		187	アンボンクロザメ	1	〃	
		188	オトメイモ	1	〃	
		189	カラクサイモ	1	〃	
		190	クロザメモドキ	1	〃	
		191	クロミナシ	1	〃	
		192	クロフモドキ	1	〃	
		193	コモンイモ	1	〃	
		194	コマダライモ	1	〃	
		195	シロマダライモ	1	〃	
		196	スソムラサキイモ	1	〃	
		197	ナガサラサミナシ	1	〃	
		198	ニシキミナシ	1	〃	
		199	ハナイモガイ	1	〃	
		200	ハナワイモ	2	〃	
		201	バラフイモ	1	〃	
		202	ヒラマキイモ	1	〃	
		203	ミカドミナシ	1	〃	
204	ユキゲイモ	1	〃			
40	クダマキガイ	205	クロイトマキハラプトシャジク	2	奄美大島	
		206	トラフクダマキ	1	〃	
41	タケノコガイ	207	ウシノツノガイ	1	奄美大島	
		208	キバタケ	1	〃	
		209	コバンタケ	1	〃	
		210	シマタケ	1	〃	
		211	シロイボニクタケ	2	〃	
		212	タケノコガイ	1	〃	
		213	トクサモドキ	1	〃	
		214	ベニダケ	1	〃	
		215	マキザサ	1	〃	
		216	ムシロタケ	2	〃	
		217	リュウキュウタケ	1	〃	
42	トウガタガイ	218	シイノミクチキレ	2	奄美大島	
43	イソチドリ	219	イソチドリ	1	奄美大島	

No	科	No	種 類	数量	採集地	備 考
44	ナツメガイ	220	コナツメガイ	1	奄美大島	
45	カラマツガイ	221	コウダカカラマツ	1	奄美大島	
46	フネガイ	222	ネジアサリ	2	奄美大島	
		223	ハブタエエガイ	1	〃	
47	イガイ	224	イワカワシギノハシ	1	奄美大島	
		225	クジャクガイ	1	〃	
		226	クロシギノハシ	1	〃	
48	ウグイスガイ	227	シマウグイスガイ	1	奄美大島	
		228	ツバメガイ	1	〃	
		229	マベ	1	〃	
		230	ミドリアオリガイ	1	〃	
		231	カイシアオリ	1	奄美大島	
		232	シュクモクアオリ	1	〃	
49	マクガイ	233	ヤブサメガイ	1	沖永良部島	
50	ハボウキガイ	234	ムラサキタイラギ	1	奄美大島	
51	ミノガイ	235	ユキミノガイ	1	奄美大島	
		236	ウコンハネガイ	1	沖永良部島	
		237	ミダレハネガイ	1	〃	
52	イタヤガイ	238	チサラガイ	1	奄美大島	
		239	リュウキュウナデシコ	1	〃	
		240	リュウキュウヒオウギ	1	沖永良部島	
53	ベッコウガキ	241	シャコガキ	1	沖永良部島	
54	ウミギクガイ	242	チイロメンガイ	1	奄美大島	
		243	メンガイ	1	〃	
		244	シロウミギク	1	沖永良部島	
		245	シロトゲウミギク	1	〃	
		246	ミズイリショウジョウ	1	〃	
55	ツキガイ	247	ウラキツキガイ	1	奄美大島	
		248	ツキガイ	1	〃	
56	ザルガイ	249	カワラガイ	1	奄美大島	
		250	オオヒシガイ	1	沖永良部島	
		251	マクラザルガイ	1	〃	
		252	リュウキュウアオイ	1	〃	
		253	リュウキュウザルガイ	1	〃	
57	シャコガイ	254	ヒメジャコ	1	沖永良部島	
		255	シラナミ	1	奄美大島	
58	バカガイ	256	リュウキュウバカガイ	1	奄美大島	
59	ニッコウガイ	257	アコヤザクラ	1	奄美大島	
		258	イチョウシラトリ	1	〃	
		259	サメザラ	1	〃	
		260	トンガリベニガイ	1	〃	
		261	ニッコウガイ	1	〃	
		262	リュウキュウシラトリ	2	〃	
		263	ネコジタザラ	1	沖永良部島	

No	科	No	種 類	数量	採集地	備 考
60	アサジガイ	264	サメザラモドキ	1	奄美大島	
61	シオサザナミガイ	265	マスオガイ	1	奄美大島	
		266	リュウキュウマスオ	1	〃	
62	マルスダレガイ	267	アラスジケマンガイ	2	奄美大島	
		268	アラヌノメ	1	〃	
		269	イオウハマグリ	1	〃	
		270	オイノカガミ	1	〃	
		271	カノコアサリ	1	〃	
		272	サラサガイ	1	〃	
		273	スダレハマグリ	1	〃	
		274	ヌノメガイ	1	〃	
		275	ハネマツカゼガイ	2	〃	
		276	ホソスジイナミガイ	2	〃	
		277	マルオミナエシ	1	〃	
		278	ケショウオミナエシ	1	沖永良部島	
		279	ハナヤカワスレ	1	〃	
		280	ヤエヤマスダレ	1	〃	
		281	リュウキュウアサリ	1	〃	

**62科 281種類 370点**

—鹿児島県の貝—

No	科	No	種 類	数量	採集地	備 考
1	アキガイ	1	イボニシ	2	志布志湾	
		2	クリフレイシ	2	〃	
		3	クチュムラサキサンゴヤドリ	2	〃	
		4	ゴマフヌカボラ	2	夏井浜	
		5	シロクチキナレイシ	2	志布志湾	
		6	ヒメヨウラクガイ	2	〃	
		7	レイシガイ	2	種子島海岸	
		8	ガンゼキボラ	2	志布志湾	
		9	サツマツブリ	2	〃	
		10	ホネガイ	2	〃	
		11	コアキガイ	2	種子島海岸	
		12	シロニシ	2	〃	
		13	ツヤトクサモドキ	2	志布志湾	
		14	ハッキガイ	2	〃	
2	アマオブネ	15	アマオブネ	2	志布志湾	
		16	イシマキガイ	2	志布志河口	淡水
		17	アマガイ	2	志布志湾	
		18	カノコガイ	2	志布志河口	淡水
		19	キバアマガイ	2	志布志湾	
3	イガイ	20	イシマテ	2	夏井浜	
		21	タマエガイ	2	〃	
		22	クジャクガイ	2	志布志湾	
4	イタボガキ	23	オハグログガキ	2	志布志湾	
		24	ケガキ	2	〃	
		25	マガキガイ	2	〃	
5	イタヤガイ	26	イタヤガイ	2	柏原海岸	
		27	キンチャクガイ	2	志布志湾	
		28	シナイタヤ	2	柏原海岸	
		29	ヒオウギ	2	志布志湾	
		30	ツキヒガイ	2	吹上浜	
		31	ナデシコガイ	2	志布志海岸	
6	イトマキボラ	32	フトウネナガニシ	2	志布志湾	
		33	チトセボラ	2	〃	
7	イモガイ	34	イボシマイモ	2	志布志湾	
		35	ゴマダライモ	2	〃	
		36	サヤガタイモ	2	〃	
		37	サラサミナシ	2	〃	
		38	タガヤサンミナシ	2	〃	
		39	ハルシャガイ	2	〃	
		40	ヒバリガイモドキ	2	〃	
		41	シロマダライモ	2	〃	
8	ウグイスガイ	42	アコヤガイ	2		
		43	ウグイスガイ	2	志布志湾	

No	科	No	種 類	数量	採集地	備 考
9	ウミギクガイ	44	ウミギクガイ	2	志布志湾	
		45	ショウジョウガイ	2	〃	
		46	メンガイ	2		
10	ウミニナ	47	ウミニナ	2	志布志湾	
11	エゾバイ	48	トクサバイ	2	志布志湾	
		49	アラレガイ	2	〃	
		50	クビレバイ	2	鹿児島(市場)	
		51	コトクサバイ	2	志布志湾	
		52	シマアラレミクリ	2	〃	
		53	テングガイ	2	種子島海岸	
		54	ミカドミクリ	2	志布志湾	
		55	ミクリガイ	2	〃	
		56	ミクリガイの一種	2	〃	
12	オオシイノミガイ	57	キジビキガイ	2	志布志湾	
		58	タイワンカヤノミガイ	2	種子島海岸	
13	オキニシ	59	イワカワウネボラ	2	志布志湾	
		60	ミヤコボラ	2	種子島海岸	
14	オニノツノガイ	61	カニモリガイ	2	志布志湾	
		62	カヤノミカニモリ	2	〃	
		63	アラレカニモリ	2	〃	
		64	カスリカニモリ	2	〃	
		65	コオロギ	2	〃	
		66	トウガタカニモリ	2	夏井浜	
15	カツラガイ	67	サワラビ	2	志布志湾	
		68	カセンチドリ	2	夏井浜	
		69	カツラガイ	2	大崎海岸	
16	カラマツガイ	70	キクノハナガイ	2	志布志湾	
		71	シロカラマツ	2	〃	
17	カリバガガサガイ	72	アワブネ	2	志布志湾	
18	キヌタアゲマキ	73	キヌタアゲマキ	2	志布志湾	
		74	ツヤキヌタアゲマキ	2	〃	
19	クダマキガイ	75	モミジボラ	2	志布志湾	
		76	チマキボラ	2	〃	
20	クルマガイ	77	クロスジグルマ	2	志布志湾	
		78	コシダカナワメグルマ	2	〃	
21	サザエ	79	ウラウズガイ	2	志布志湾	
		80	カタベガイ	2	〃	
		81	コシダカサザエ	2	〃	
		82	スガイ	2	〃	
		83	タツマキサザエ	2	大島海岸	
		84	ハリサザエ	2	志布志湾	
		85	サザエ	2	鹿児島市	
22	ザルガイ	86	エマイボタンガイ	2	夏井海岸	
		87	キヌザルガイ	2	志布志湾	



No	科	No	種 類	数量	採集地	備 考
22	ザルガイ	88	キンギョガイ	2	種子島海岸	
		89	ハートガイ	2	〃	
		90	ザルガイ	2	志布志湾	
		91	モクハチアオイ	2	〃	
23	シオサザナミガイ	92	ハザクラガイ	2	種子島海岸	
		93	フジナミガイ	2	夏井浜	
		94	フジノハナガイ	2	志布志湾	
		95	マスオガイ	2	種子島海岸	
24	シャコガイ	96	シラナミ	2	種子島海岸	
25	スカシガイ	97	アサテンガイ	2	志布志湾	
		98	オトメガサ	2	〃	
		99	クズヤガイ	2	〃	
		100	テンガイ	2	〃	
26	スズメガイ	101	スズメガイ	2	志布志湾	
27	ソデボラ	102	クモガイ	2	志布志湾	
		103	アツソデガイ	2	〃	
		104	ハシナゴソデガイ	2	大島海岸	
28	タカラガイ	105	カノコダカラ	2	志布志湾	
		106	カモンダカラ	2	〃	
		107	クチグロキヌタ	2	〃	
		108	コモンダカラ	2	〃	
		109	チャイロキヌタ	2	〃	
		110	ハツユキダカラ	2	〃	
		111	ハナビラダカラ	2	〃	
		112	ハナマルユキ	2	〃	
		113	ホシキヌタ	2	〃	
		114	ホシダカラ	2	〃	
		115	メダカラガイ	2	〃	
		116	ウミナシジダカラ	2	〃	
		117	サバダカラ	2	〃	
		118	サメダカラ	2	〃	
		119	セムシウミウサギ	2	〃	
		120	ニシバタダカラ	2	〃	
		121	ヤクシマダカラ	2	〃	
122	ヤナギシボリダカラ	2	〃			
123	ウキダカラ	2	〃			
124	エダカラ	2	〃			
125	キイロダカラ	2	〃			
126	クチムラサキダカラ	2	〃			
127	ホソヤクシマダカラ	2	〃			
29	タケノコガイ	128	シチクガイ	2	志布志湾	
		129	ベニタケ	2	種子島海岸	
		130	ヤスリギリ	2	志布志湾	
		131	マキザサ	2	〃	

No	科	No	種 類	数量	採集地	備 考
30	タマガイ	132	ウチヤマタマツバキ	2	志布志湾	
		133	オオタマツバキ	2	〃	
		134	ツメタガイ	2	〃	
		135	トミガイ	2	〃	
		136	ネコガイ	2	〃	
		137	ネズミガイ	2	〃	
		138	フロガイ	2	〃	
		139	マンジュウガイ	2	〃	
		140	ヒメツメタガイ	2	〃	
		141	ホウシュノタマガイ	2	〃	
		142	リスガイ	2	〃	
31	タマキガイ	143	トドロキガイ	2	志布志湾	
32	タマキビガイ	144	ウズラタマキビ	2	夏井浜	
		145	コンペイトウガイ	2	志布志湾	
33	ツクシガイ	146	ツクシガイ	2	志布志湾	
		147	ナガツクシガイ	2	〃	
		148	ベニシポリミノムシ	2	〃	
		149	ミヨリオトメ	2	〃	
34	ツタノハ	150	ツタノハ	2	志布志湾	
		151	オオツタノハ	2	〃	
		152	ヨメガカサガイ	2	〃	
35	トウカムリガイ	153	ウラシマ	2	志布志湾	
		154	コダイコガイ	2	〃	
		155	カズラガイ	2	〃	
		156	タイコガイ	2	〃	
36	トマヤガイ	157	トマヤガイ	2	志布志湾	
37	ニシキウズ	158	アシヤガマ	2	志布志湾	
		159	イシダタミ	2	〃	
		160	ウズイチモンジ	2	〃	
		161	エビスガイ	2	〃	
		162	カネコチグサ	2	〃	
		163	キサゴ	2	〃	
		164	クマノコガイ	2	〃	
		165	ナツモモ	2	〃	
		166	ニシキウズ	2	〃	
		167	ノポリガイ	2	〃	
		168	カサウラウズ	2	〃	
		169	クボガイ	2	〃	
		170	サラサバイ	2	〃	
		171	サンショウスガイ	2	〃	
		172	ダンベイキサゴ	2	〃	
173	バテイラ	2	〃			
174	ヒラヒメアワビ	2	〃			
175	メクラガイ	2	〃			

No	科	No	種 類	数量	採集地	備 考
38	ニッコウガイ	176	イチョウシラトリ	2	吹上浜	
		177	サメハダヒノデガイ	2	志布志湾	
		178	ベニガイ	2	志布志海岸	
		179	モモノハナ	2	〃	
39	ネズミノテ	180	ネズミノテ	2	志布志海岸	
40	バカガイ	181	シオフキ	2	吹上浜	
		182	クチバガイ	2	志布志海岸	
		183	チゴバカガイ	2	大崎海岸	
		184	ベニハマグリ	2	夏井浜	
41	ビワガイ	185	ビワガイ	2	志布志湾	
42	フジツガイ	186	カコボラ	2	志布志湾	
		187	サツマボラ	2	〃	
		188	オオゾウガイ	2	種子島海岸	
		189	シノマキ	2	〃	
		190	フジツガイ	2	〃	
		191	ヒメミツカドボラ	2	〃	
43	フジノハナガイ	192	ナミノコガイ	2	志布志湾	
44	フデガイ	193	イワカワフデ	2	志布志湾	
		194	ヤタテガイ	2	〃	
		195	コシマヤタテ	2	〃	
45	フトコロガイ	196	タモトガイ	2	志布志湾	
		197	マツムシ	2	〃	
		198	フトコロガイ	2	〃	
		199	ムシエビ	2	〃	
46	フネガイ	200	エガイ	2	志布志湾	
		201	カリガネエガイ	2	〃	
		202	ベニエガイ	2	〃	
		203	サトウガイ	2	種子島海岸	
		204	ワシノハ	2	志布志湾	
		205	ネジアサリ	2	夏井浜	
47	ベッコウガキ	206	カキツバタ	2		
48	マクラガイ	207	マクラガイ	2	志布志湾	
		208	ヘコミマクラ	2	種子島海岸	
		209	ホソコモンマクラ	2	大島海岸	
		210	リュウグウボタル	2	志布志湾	
		211	ジウドウマクラ	2	〃	
49	マルスダレガイ	212	アケガイ	2	志布志湾	
		213	アサリ	2	山川港	
		214	オキシジミ	2	志布志湾	
		215	ケマンガイ	2	〃	
		216	サザメガイ	2	山川港	
		217	サツマアカガイ	2	志布志湾	
		218	サツマアサリ	2	山川港	
		219	ハマグリ	2	吹上浜	

No	科	No	種 類	数量	採集地	備 考
49	マルスタレガイ	220	ヒメアサリ	2	田良浜	
		221	オキアサリ	2	吹上浜	
		222	カガミガイ	2	志布志湾	
		223	コタマガイ	2	吹上浜	
		224	シオヤガイ	2	志布志湾	
		225	ヒナガイ	2	夏井浜	
		226	フキアゲアサリ	2	志布志湾	
		227	マルヒナガイ	2	〃	
		228	マツヤマワスレ	2	種子島海岸	
50	ミノガイ	229	ミノガイ	2	志布志湾	
		230	ハネガイ	2	〃	
51	ミミガイ	231	イボアナゴ	2	志布志湾	
		232	マアナゴ	2	〃	
		233	ミミガイ	2	〃	
51	ムカデガイ	234	オオヘビガイ	2	志布志湾	
52	ムシロガイ	235	キンシバイ	2	志布志湾	
		236	シイノミヨウバイ	2	〃	
		237	ムシロガイ	2	〃	
53	ヤツシロガイ	238	ウズラミヤシロ	2	志布志湾	
		239	スクミウズラ	2	夏井浜	
54	ユキノアシタガイ	240	タカノハ	2	志布志湾	
55	ユキノカサガイ	241	ウノアシ	2	志布志湾	
		242	カモガイ	2	〃	
		243	コウダカアオガイ	2	〃	
56	ヨメガガサガイ	244	アミガサガイ	2	志布志湾	
		245	マツバガイ	2	〃	
57	イトカケガイ	246	オオイトカケ	2	鹿児島(市場)	
		247	ヒメネジガイ	2	志布志湾	
58	オキナガイ	248	ソトオリガイ	2	志布志湾	
59	クサカガイ	249	クマサカガイ	2	新島(燃島)	
60	クルミガイ	250	オオキララガイ	2	志布志湾	
61	シジミ	251	ヤマトシジミ	2	川内河口	
62	ツノガイ	252	ツノガイ	2	志布志湾	
		253	マルツノガイ	2	屋久島海岸	
63	ナツメガイ	254	ナツメガイ	2	志布志湾	
64	ナミマガシワガイ	255	ナミマガシワガイ	2		
65	ハボウキガイ	256	ハボウキガイ	2	阿久根浜	
66	マテガイ	257	アカマテ	2	志布志湾	
67	ミミズガイ	258	ミミズガイ	2	志布志湾	
68	モシオガイ	259	モシオガイ	2	志布志湾	
		260	アオカリガネエガイ	2	志布志湾	
		261	アツイソシジミ	2	大崎海岸	
		262	アナアキウズ	2	志布志湾	
		263	アラレイモ	2	〃	

No	科	No	種 類	数量	採集地	備 考
		352	ミゾガイ	2	志布志湾	
		353	ミツカドカニモリ	2	大島湾	
		354	ミノクジャクガイ	2	志布志湾	
		355	ムカドツノガイ	2	〃	
		356	ムツキウメ	2	田良浜	
		357	ムラクモハマグリ	2	夏井浜	
		358	ムラサキガイ	2	夏井浜	
		359	ムラサキタケ	2	志布志湾	
		360	ヤカドツノガイ	2	〃	
		361	ヤグラシロネズミ	2	〃	
		362	ヤマザンショウ	2	〃	
		363	ヨウバイ	2	〃	
		364	ヨウラクヒレガイ	2	〃	
		365	リュウキュウサラガイ	2	種子島海岸	
		366	リュウキュウサルボウ	2	〃	
		367	ルリガイ	2	大島海岸	
		368	ロウソクイモ	2	志布志湾	
		369	ワカカガミ	2	夏井浜	

指宿市考古博物館  
時遊館 **COCCO** はしむれ

平成13・14年度  
博物館年報・紀要

2003年3月発行

発行：指宿市考古博物館  
指宿市十二町2290  
TEL0993-23-5100 FAX0993-23-5000

印刷：野田印刷  
指宿市十町247-3  
TEL0993-23-4141 FAX0993-23-5416









