奈良国立文化財研究所概要

1978

事　業　の　概　要

奈良国立文化財研究所は、昭和２７年、文化財に関する調査研究、資料の作成及びその公表を行うことを目的として設置された。その特色は、すぐれた文化財が集中する地域において、文化財自体に即した研究を行うところにある。また文化財保護行政と密接な関連を有することも大きな特色で、研究成果がこれに反映し、結実したものも多い。

研究の対象は多岐にわたるが、(1)南都諸大寺をはじめとする近畿各地の社寺の調査研究　(2)平城宮跡・平城京跡の調査研究　(3)藤原宮跡及び飛鳥地域の古代遺跡の調査研究が現在の大きなテーマとなっている。研究は美術工芸・建造物・庭園・古文書・考古・歴史と広汎な分野に亘り、相互の協力によって文化財の研究に新しい分野を拓くとともに、写真測量・保存科学など科学技術的調査研究方法を取り入れている。

調査研究のほか、平城宮跡を「遺跡博物館」(サイトミュージアム）として保存整備するための整備事業を進めており、平城宮跡資料館や覆屋の設置、基壇の復元などを行い、一般の見学に供している。また飛鳥地方の保存に関する閣議決定に基づき、明日香村に飛鳥資料館を建設し、昭和５０年開館、飛鳥地域の考古・歴史等の資料を収集展示している。

また現在の急務である埋蔵文化財の保存対策の強化に資するため、昭和４９年度に埋蔵文化財センターが設置され、埋蔵文化財の調査研究、地方公共団体等の発掘技術者の研修、専門的技術的指導等を行っている。

沿　　革

昭和２６．１０．６	奈良文化財研究所設置準備規程（文化財保護委員会裁定第１１号）により設置準備会発足。
２７．４．　１	文化財保護委員会の附属機関として奈良文化財研究所（庶務室、美術工芸研究室、建造物研究室、歴史研究室）設置。
２９．７．　１	奈良国立文化財研究所と改称。
３５.１０.１５	平城宮跡に発掘調査事務所設置。
３６．９．１６	庶務室は庶務課となる。
３８．４．１０	平城宮跡発掘調査部が設けられる。
３９．４．　１	同調査部に第一～第三調査室、保存整理室、史料調査室を置く。
４０．４．　１	同調査部に新たに第四調査室を置く。
４３．６．１５	文化庁発足、その附属機関となる。
４５．４．１５	平城宮跡資料館開館。
４５．４．１７	平城宮跡発掘調査部の組織を考古第一～考古第三調査室、遺構調査室、計測修景調査室、史料調査室、飛鳥藤原宮跡調査室と改める。
４８．４．１２	会計課、飛鳥藤原宮跡発掘調査部（第一調査室、第二調査室）、 飛鳥資料館（庶務室、学芸室）設置。
４９．４．１１	庶務部（庶務課、会計課）、埋蔵文化財センター（教務室、考古計画研究室、測量研究室）設置。
５０．３．１５	飛鳥資料館開館。
５０．４．　２	埋蔵文化財センターに研究指導部設置。同部に遺物処理研究室新設。
５１．５．１０	埋蔵文化財センター研究指導部に集落遺跡研究室新設。
５２．１０．１	埋蔵文化財センター研究指導部に保存工学研究室新設。
５３．４．　５	飛鳥藤原宮跡発掘調査部の組織を考古第一調査室、考古第二調査室、遺構調査室、史料調査室と改める。
５３．１０．１	埋蔵文化財センターに情報資料室新設。

機　　構

- 所　長　坪井清足
  - 庶　務　部（部長）小島廣治
    - 庶　務　課（課長）音川啓太郎（補佐）岩本次郎
      - 庶務係（係長）萩原陽雄
      - （専　門　員）栢本安臣
    - 会　計　課（課長）金塚　勇（補佐）吉田博次（同）日高参夫
      - 経理係（係長）西田健三
      - 用度係（係長）吉田博次（併任）
      - 施設整備管理係（係長）日高参夫（併任）
      - （専門職員）加藤建夫
  - 美術工芸研究室（室長）田中義恭
  - 建造物研究室（室長）吉田　靖
  - 歴史研究室（室長）田中　稔（事務取扱）
  - 平城宮跡発掘調査部（部長）狩野　久
    - 考古第一調査室（室長）町田　章（専門職員）八幡扶桑（同）佃　幹雄
    - 考古第二調査室（室長）佐藤興治
    - 考古第三調査室（室長）森　郁夫
    - 遺構調査室（室長）宮本長二郎
    - 計測修景調査室（室長）安原啓示（併任）（主査）田中哲雄
    - 史料調査室（室長）狩野　久（事務取扱）
    - （主任研究官）加藤　優
  - 飛鳥藤原宮跡発掘調査部（部長）工藤圭章
    - 考古第一調査室（室長）猪熊兼勝
    - 考古第二調査室（室長）木下正史
    - 遺構調査室（室長）細見啓三
    - 史料調査室（室長）鬼頭清明
  - 飛鳥資料館（館長事務取扱）坪井清足
    - 庶務室（室長）森口節之
    - 学芸室（室長）田中義恭（併任）
  - 埋蔵文化財センター（センター長）田中　稔
    - 教務室（室長）岡本　清
      - 教務係（係長）乾　敏光
    - 研究指導部（部長）田中　琢
      - 考古計画研究室（室長）松沢亜生
      - 集落遺跡研究室（室長）佐原　真
      - 遺物処理研究室（室長）工楽善通
      - 測量研究室（室長）木全敬蔵
      - 保存工学研究室（室長）安原啓示
      - （主任研究官）伊東太作　小笠原好彦
    - 情報資料室（室長）

事　務　分　掌

庶　務　部

庶　務　課

1　職員の人事及び福利厚生に関する事務を処理すること。

2　公文書類の接受及び公印の管守その他庶務に関すること。

3　研究所の所掌事務に関し、連絡調整すること。

4　研究所の所掌に係る遺構及び遺物の保全のための警備に関すること。

5　前各号のほか、他の所掌に属しない事務を処理すること。

会　計　課

1　予算に関する事務、並びに経費及び収入の決算その他会計に関する事務を処理すること。

2　行政財産及び物品の管理に関する事務を処理すること。

3　庁舎及び設備の維持、管理に関する事務を処理すること。

4　庁内の取締りに関すること。

美術工芸研究室　絵画、彫刻、工芸品、書跡及び工芸技術に関する調査研究と、その結果の公表を行う。

建造物研究室　建造物及び伝統的建造物群に関する調査研究と、その結果の公表を行う。

歴史研究室　考古及び史跡並びに歴史資料に関する調査研究と、その結果の公表を行う。

平城宮跡発掘調査部　各調査室においては、平城宮跡に関し、次項以下の事務を処理するほか、その発掘を行う。

考古第一調査室　木器・金属器等の保存整理及び調査研究と、その結果の公表を行う。

考古第二調査室　土器等の保存整理及び調査研究と、その結果の公表を行う。

考古第三調査室　瓦等の保存整理及び調査研究と、その結果の公表を行う。

遺構調査室　遺構の保存整理及び調査研究と、その結果の公表を行う。

計測修景調査室　遺構の計測及び修景並びにこれらに関する調査研究と、その結果の公表を行う。

史料調査室　木簡の保存整理及び調査研究並びに史料の収集及び調査研究と、これらの結果の公表を行う。

飛鳥藤原宮跡発掘調査部　各調査室においては、飛鳥藤原宮跡に関し、次項以下の事務を処理するほか、その発掘を行う。

考古第一調査室　土器等の保存整理及び調査研究と、その結果の公表を行う。

考古第二調査室　瓦、金属器、木器等の保存整理及び調査研究と、その結果の公表を行う。

遺構調査室　遺構の保存整理及び調査研究と、その結果の公表を行う。

史料調査室　木簡の保存整理及び調査研究並びに史料の収集及び調査研究と、これらの結果の公表を行う。

飛　鳥　資　料　館

庶　務　室　飛鳥資料館の庶務、会計等に関する事務を処理する。

学　芸　室

1　飛鳥地域に関する考古資料、歴史資料、建造物、絵画、彫刻、典籍、古文書その他の資料の収集、保管、展示、模写、模造、写真の作成、調査研究及び解説を行う。

2　飛鳥地域に関する図書、写真その他の資料の収集、整理、保管、展示、閲覧及び調査研究を行う。

3　飛鳥資料館の事業に関する出版物の編集及び刊行並びに普及宣伝を行う。

埋蔵文化財センター　1　埋蔵文化財に関し、調査研究及びその結果の公表を行う。

2　埋蔵文化財の調査及び保存整理に関し、地方公共団体の埋蔵文化財調査関係職員その他の関係者に対して、専門的、技術的な研修を行う。

3　埋蔵文化財の調査及び保存整理に関し、地方公共団体の機関その他関係の機関及び団体等の求めに応じ、専門的、技術的な指導及び助言を行う。

4　埋蔵文化財に関する情報資料の作成、収集、整理、保管及び調査研究を行い、地方公共団体の機関その他関係の機関及び団体等の求めに応じ、その利用に供する。

教　務　室　研修の実施に関する事務を処理するほか、埋蔵文化財センターの庶務に関する事務を行う。

研　究　指　導　部

考古計画研究室　上記1～3号に掲げる事務（他の室の所掌に属するものを除く。）をつかさどる。

集落遺跡研究室　集落遺跡に関し、上記1～3号に掲げる事務をつかさどる。

遺物処理研究室　遺物の処理に関し、上記1～3号に掲げる事務をつかさどる。

測　量　研　究　室　埋蔵文化財の測量に関し、上記1～3号に掲げる事務をつかさどる。

保存工学研究室　遺跡の保存整備に関し、上記1～3号に掲げる事務をつかさどる。

情　報　資　料　室　埋蔵文化財の情報資料に関し、上記4号に掲げる事務をつかさどる。

定　　員

区分＼年度	27～34	35	36	37	38	39	40	41～43	44	45	46	47	48	49	50	51	52	53
指定職									1	1	1	1	1	1	1	1	1	1
行政職(一)	3	3	4	6	7	8	9	9	9	11	11	13	19	22	23	23	23	23
行政職(二)	3	3	4	4	4	6	6	6	6	6	6	6	8	7	7	7	7	6
研究職	9	10	11	13	18	36	44	45	44	44	48	50	56	62	65	67	68	69
計	15	16	19	23	29	50	59	60	60	62	66	70	84	92	96	98	99	99

予　　算

（単位　千円）

事項＼年度	48	49	50	51	52	53
事業管理	11,746	12,138	13,099	5,172	9,527	9,869
一般研究	23,419	25,760	27,204	40,460	44,787	48,993
特別研究	0	2,056	1,950	2,198	2,128	2,144
平城宮跡発掘調査	119,859	140,766	155,978	168,009	179,768	195,703
飛鳥藤原宮跡発掘調査	81,849	89,918	107,328	114,933	123,188	130,412
平城宮跡整備管理	14,238	11,591	14,456	25,260	28,838	34,317
藤原宮跡整備管理	—	5,191	7,007	7,446	7,508	8,103
飛鳥資料館運営	65,718	45,860	41,455	42,356	45,763	45,110
埋蔵文化財センター運営	—	28,625	37,084	30,237	43,171	47,613
施設整備	268,237	217,638	225,374	234,880	507,950	740,358
計	585,066	579,543	630,935	670,951	992,628	1,262,622

（備考）52年度までは補正後，53年度は当初の予算

施　　設

土　　地　32,311m²（当所所管）

春日野地区　5,126m²　飛鳥資料館　16,902m²　資料館宿舎　1,343m²

庁舎統合移転地区　8,860m²　郡山宿舎　80m²

1,112,405.89m²（文化庁所管、当所管理区域）

平城宮跡地区　964,365.36m²（外に奈良県先行取得面積　51,057.526m²）藤原宮跡地区　148,040.53m²

建　　物　建面積　16,043m²　延面積　24,378m²

春日野庁舎（奈良市春日野町50番地）

区分	建面積	延面積	建築年月日	区分	建面積	延面積	建築年月日
本館	714m²	946m²	明35. 3. 25	渡廊下	23m²	23m²	昭29. 3. 24
整理室	204	204	大 2. 1.－	書庫	110	110	〃
倉庫	39	39	昭 8. 3.－	宿直室	56	56	31.10.20
倉庫	19	19	〃	車庫	20	20	34.12.21
物置	26	26	〃	計	1,211	1,443	

平城宮跡庁舎（奈良市佐紀町）

区分		建面積	延面積	建築年月日	区分		建面積	延面積	建築年月日
西地区	資料館	1,943m²	1,943m²	昭45. 3. 29	東地区	凝灰岩遺構覆屋	168m²	168m²	昭41.10.15
	第一・第二収蔵庫	1,552	2,700	44. 3. 29		官衙遺構覆屋	784	784	41. 3. 28
	第三収蔵庫	1,063	1,891	50. 4. 30		塼積基壇覆屋	384	384	43. 3. 30
	第四収蔵庫	848	1,693	52.11.15		展示室	240	240	42. 6. 30
	土器整理室	155	155	41.10.28		遺物保存倉庫	200	200	43. 3. 30
	瓦整理室	155	155	40.11.10		管理棟	72	72	〃
	渡廊下	168	168	47. 3. 31		宮内省南殿	110	110	49. 3. 31
	ポンプ室	8	8	50. 4. 30		便所その他	121	121	――
	油庫	8	8	52.11.15		小計	2,079	2,079	
	小計	5,900	8,721			合計	7,979	10,800	

統合移転地区庁舎（奈良市二条町２丁目）

区分	建面積	延面積	建築年月日	区分	建面積	延面積	建築年月日
研究管理棟（本館）	1,696m²	4,896m²	昭39. 3. 31	機械・サービス棟外	406m²	406m²	――
研修寄宿棟	517	1,315	〃	計	2,619	2,619	

藤原宮跡庁舎（橿原市木之本町石ヶ坪）

区分	建面積	延面積	建築年月日	区分	建面積	延面積	建築年月日
事務棟	155m²	155m²	昭46. 7. 3	遺物収蔵庫	155m²	155m²	昭52.11.30
北整理棟	155	155	46.10.23	渡廊下	84	84	48. 1. 31
南整理棟	155	155	48. 1. 31	木器庫	32	32	49. 1. 11
研究棟	155	155	〃	作業員控室	38	38	48. 8. 31
研究棟	155	155	51. 9. 30	写場	32	32	50.10.15
車庫	104	104	49. 2. 15	車庫	16	16	51. 1. 19
西整理棟	156	156	〃	渡廊下	9	9	51. 9. 30
収蔵庫	155	155	50. 1. 31	油庫	8	8	52.11.30
瓦整理棟	155	155	50.10.15	便所	13	13	――
遺物収蔵庫	155	155	51. 9. 30	計	1,887	1,887	

飛鳥資料館（奈良県高市郡明日香村字奥山601番地）

区分	建面積	延面積	建築年月日	区分	建面積	延面積	建築年月日
資料館	1,283m²	2,500m²	昭49. 1. 31	雑舎	33m²	33m²	昭50. 3. 31
車庫	94	94	50. 3. 31	プロパン庫	1	1	〃
売札所	54	54	〃	計	1,465	2,682	

そ　の　他

区　　分	建面積	延面積	建築年月日	区　　分	建面積	延面積	建築年月日
重文旧米谷家住宅	175m²	198m²	江戸中期	郡山宿舎２－１	27m²	48m²	昭37．12．4
郡山宿舎１－１	38	61	昭30．3．24	資料館宿舎（３棟）	225	225	50．3．31
〃　１－２	44	44	29．3．31	埋蔵文化財センター研修宿舎（４棟）	373	373	49．7．25

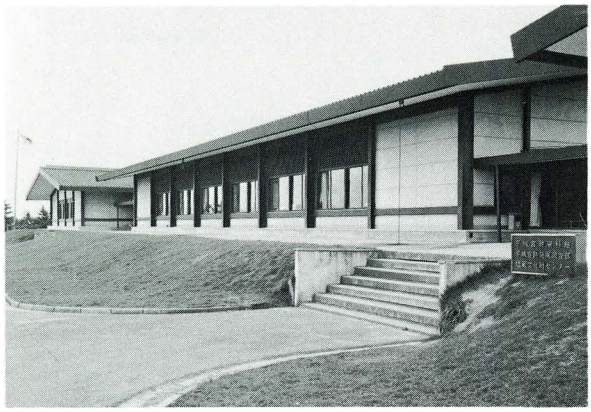

平城宮跡資料館
平城宮跡発掘調査部
埋蔵文化財センター

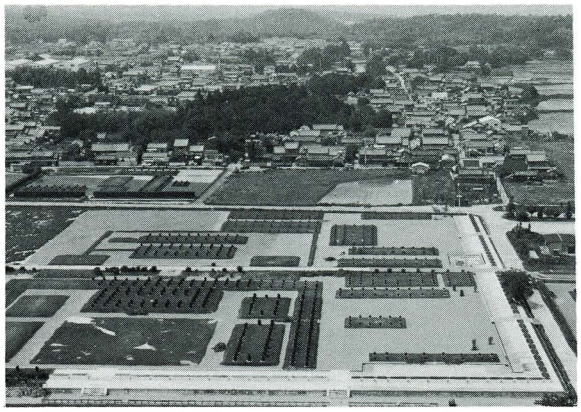

平城宮内裏跡

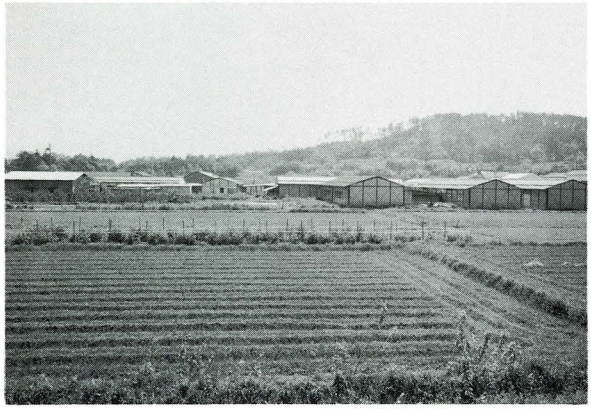

飛鳥藤原宮跡発掘調査部

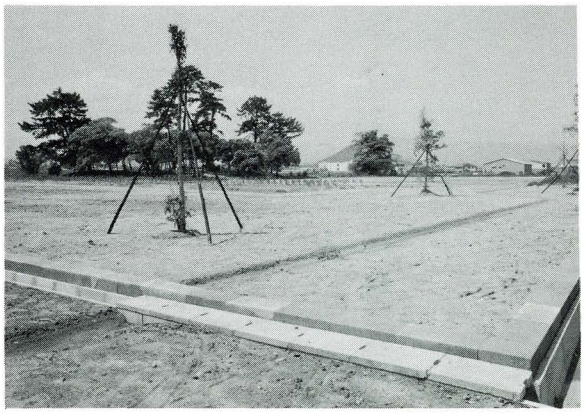

藤原宮大極殿跡

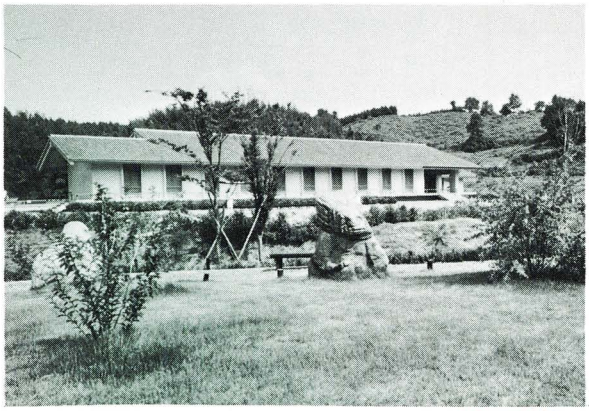

飛鳥資料館

飛鳥資料館展示室

奈良国立文化財研究所施設位置図

平城宮跡庁舎：奈良市佐紀町
ＴＥＬ0742㉝4821㈹
平城宮跡資料館
平城宮跡発掘調査部

埋蔵文化財センター
ＴＥＬ 0742 ㉝ 2324

平城宮跡覆屋
平城宮跡管理棟
TEL 0742㉝6482

埋蔵文化財センター
研　修　宿　舎
奈良市法華寺東町301－1
TEL 0742㉞4406

郡山宿舎　大和
郡山市南郡山町

春日野庁舎：奈良市春日野町50
ＴＥＬ 0742 ㉖ 0474 ㈹

庶　務　部
美術工芸研究室
建造物研究室
歴史研究室

重要文化財旧米谷家住宅
橿原市今井町１―422
455
ＴＥＬ 07442 ③ 8297

藤原宮跡庁舎
橿原市木之本町石ヶ坪
ＴＥＬ 07442 ④ 1122
飛鳥藤原宮跡発掘調査部

飛鳥資料館
高市郡明日香村奥山601
ＴＥＬ 074454―3561（代）
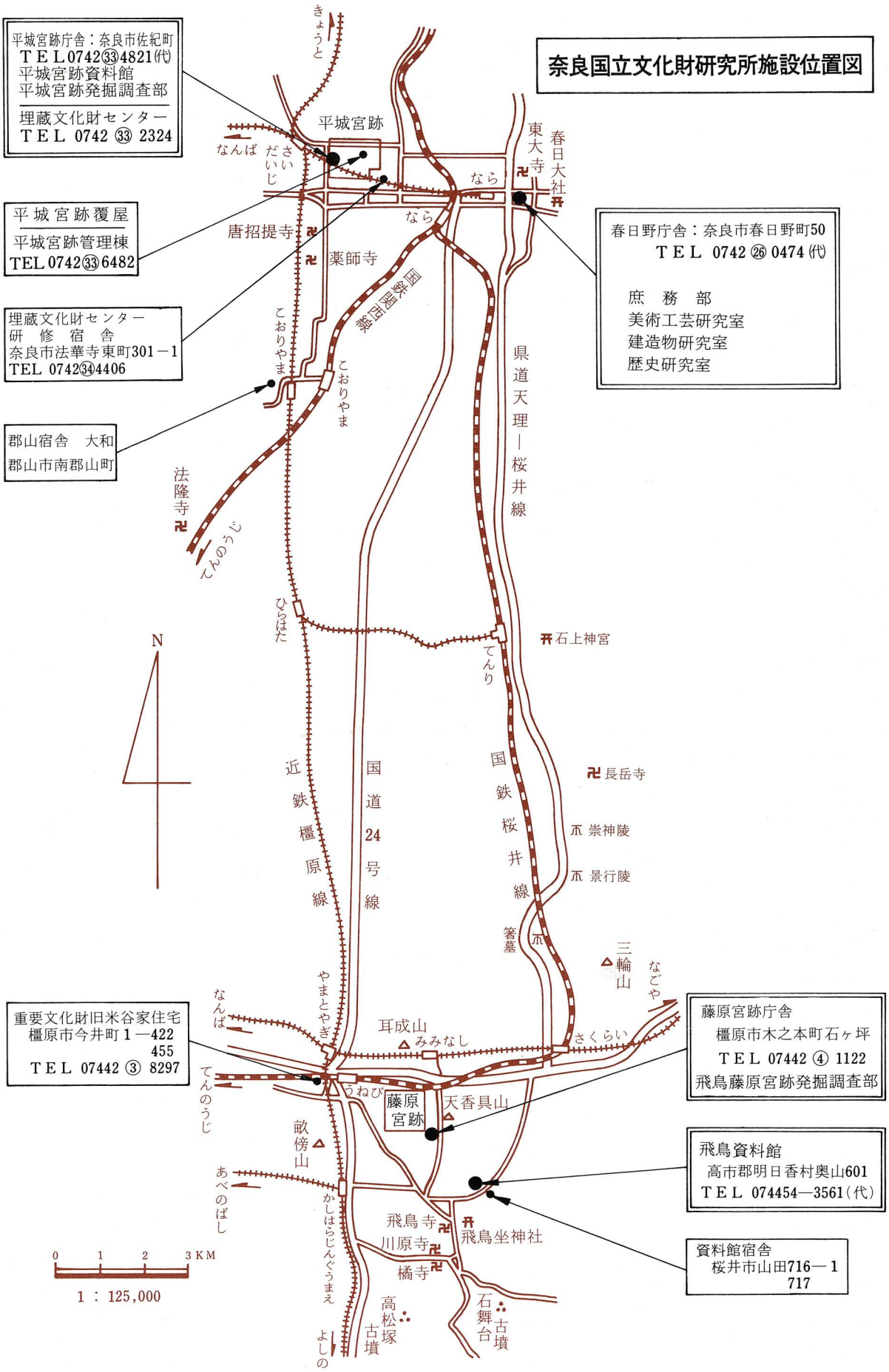
資料館宿舎
桜井市山田716―１
717