KOSK－3
　椀形鍛冶滓（羽口付）
①×100、ヴスタイト＋ファイヤライト
②③×200、硬度圧痕
②ヴスタイト：472Hv
③ファイヤライト：634Hv
④×100、⑤×400錆化鉄
⑥⑦×100、ナイタルetch
⑧⑨×200、硬度圧痕
⑧フェライト：84Hv
⑨パーライト：167Hv

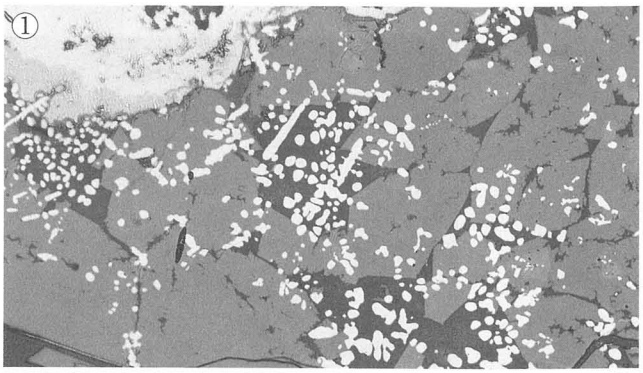

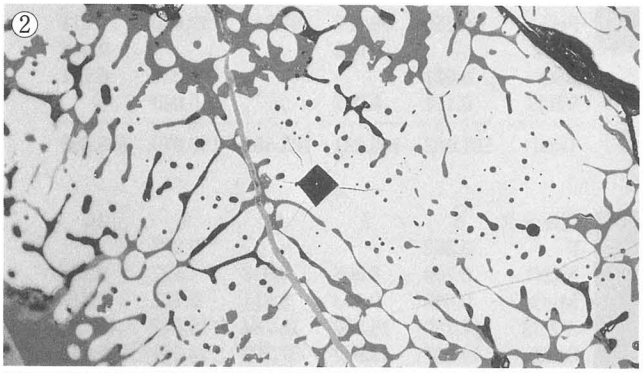

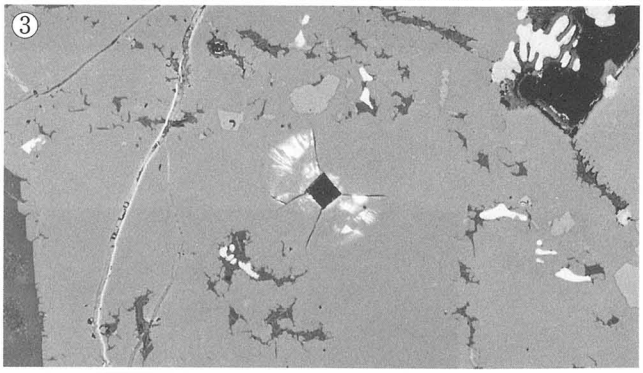

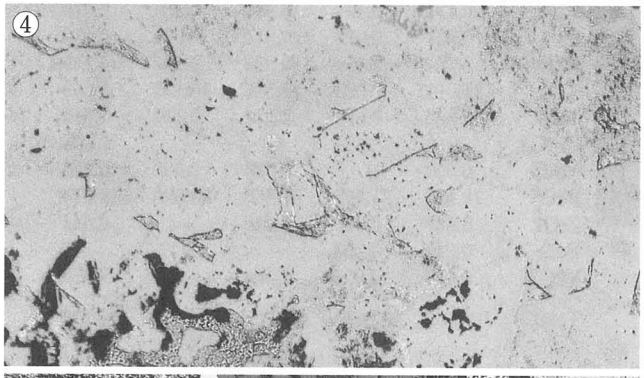

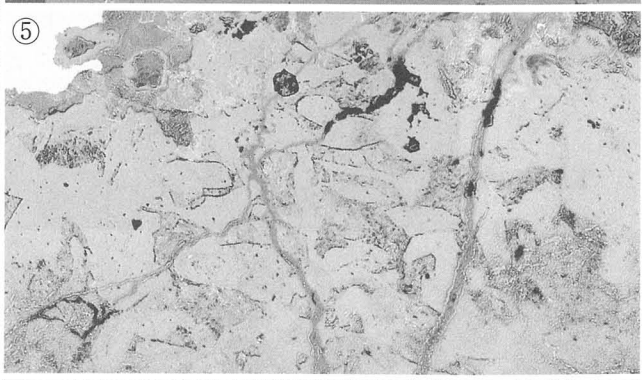

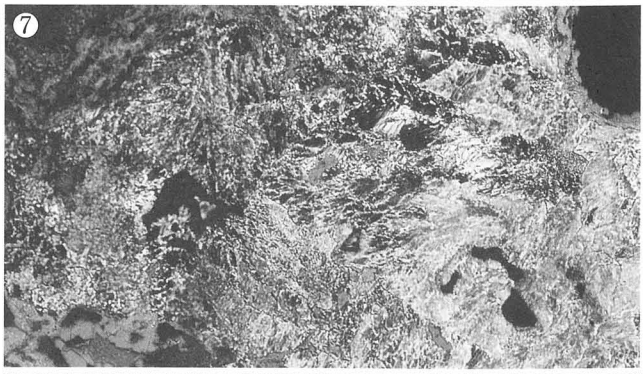

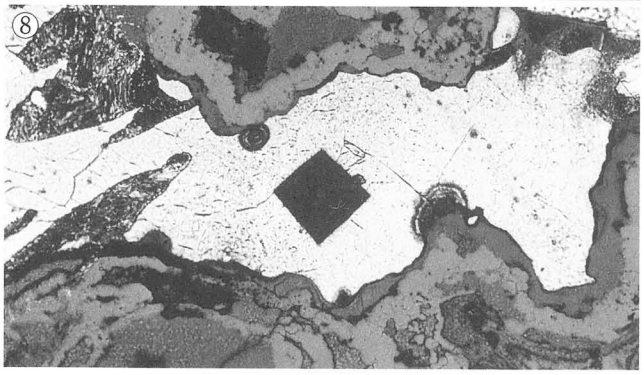

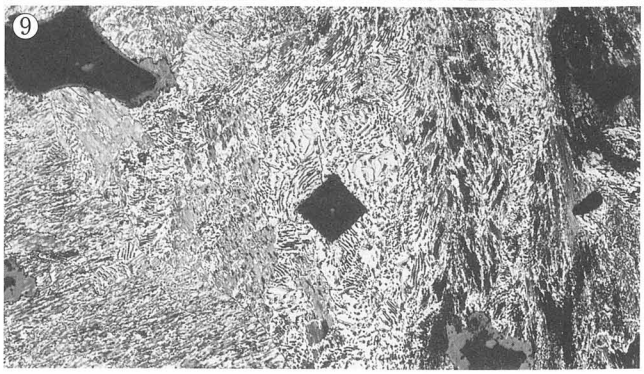

第262図　Photo. 2　椀形鍛冶滓の顕微鏡組織

COMP
×500

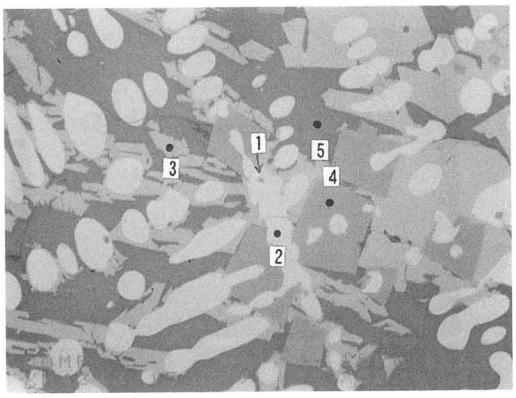

KOSK－1

Element	1	2	3	4	5
F	-	-	-	-	-
Na2O	0.021	0.084	0.399	-	4.734
MgO	0.058	0.016	0.384	1.065	-
Al2O3	34.038	0.892	1.381	52.326	21.720
SiO2	0.503	0.419	3.345	0.525	44.773
P2O5	0.002	0.010	0.029	-	0.218
S	0.011	0.004	0.007	-	0.111
K2O	0.003	0.020	0.640	0.009	9.266
CaO	-	-	1.406	-	6.714
TiO2	1.193	0.877	0.012	0.444	0.142
Cr2O3	0.054	-	0.042	0.063	-
MnO	-	0.001	0.020	0.027	0.001
FeO	65.650	98.257	67.918	49.436	17.811
ZrO2	-	0.015	-	-	0.066
BaO	0.021	-	-	0.024	0.171
V2O3	0.111	0.087	-	0.060	-
Total	101.662	100.681	103.581	103.979	105.699

COMP
×1500

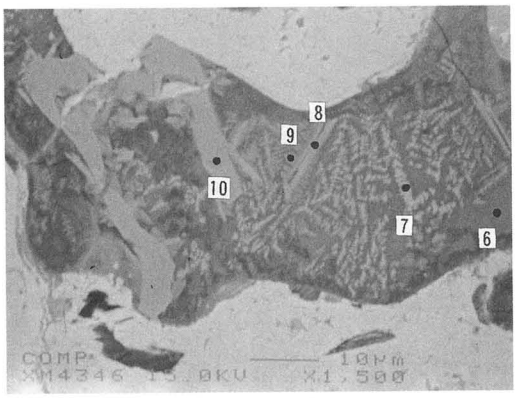

KOSK－3

Element	6	7	8	9	10
F	0.262	-	-	0.263	-
Na2O	3.709	3.605	1.013	1.297	0.134
MgO	0.045	0.103	0.211	0.131	0.317
Al2O3	17.780	16.700	15.764	15.547	45.127
SiO2	44.227	42.947	37.705	43.801	5.449
P2O5	0.171	0.171	0.059	0.134	0.029
S	0.037	0.079	0.014	0.025	0.010
K2O	5.702	5.154	0.938	1.887	0.139
CaO	11.011	8.923	13.316	16.193	1.649
TiO2	0.925	0.670	2.634	0.714	2.642
Cr2O3	-	-	-	-	0.038
MnO	0.053	-	0.034	0.028	0.066
FeO	18.325	21.497	29.865	21.699	48.214
ZrO2	0.049	0.060	0.012	-	0.041
BaO	0.246	0.137	-	-	-
V2O3	0.083	0.004	0.164	0.037	0.254
Total	102.506	100.030	101.726	101.639	104.107

第263図　Photo. 3　椀形鍛冶滓のEPMA調査結果

3節　三韓系土器について

K区では、三韓系土器[1]が出土している。今回出土したこの焼き物は、色調が灰色から黒灰色で、一見すると焼成の悪い須恵器のように軟質で、外面に炭素を吸着させた瓦質のものが多い。調整は外面に特徴的な格子叩きや平行叩きが認められ、内面はヨコナデあるいは不定方向の撫で仕上げで、撫で仕上げ以前の刻みの無い叩き当て具圧痕が認められる個体も見られる。これは「三韓系土器」と呼ばれる土器で、弥生時代から古墳時代への変革期に朝鮮半島との交渉によって列島にもたらされた土器と言われ、北部九州でまとまって出土例がある他、瀬戸内海沿岸、近畿地方でも近年資料数が増加する傾向にある。

古志本郷遺跡では、K区から約400m北東に離れたI区で短頸壷が出土しており[2]、今回のK区での発見をあわせると、2つの異なる地点で、複数個体が出土したことになる。

K区での出土状況は、小片50点が出土している。弥生時代大溝であるSD21、SD23、SD31の最上面の古墳時代前期中葉から後葉の土器廃棄と伴って、中世の性格不明遺構であるSX06のように後世の遺構から、包含層からの合計50点が出土した。出土状況をグリッド別に示したのが第264図である。これを見ると、E11グリッドとF11グリッドという10×20mの範囲から約70%が出土し、隣接するグリッドのものと接合が出きることから、本来はいずれかの大溝に伴っていたものが後世の攪乱や溝の最掘削などによって出土位置が拡散したと考えられる。なおこれらの実測図・写真は各遺構出土遺物に掲載している。

出土位置を越えた接合・分類の結果、K区では短頸壷が4～7個体程度が存在することが判った。個体ごとにA個体、B個体……F個体と改めて個体名を付け、第265図～第266図第16表に概要をまとめた。

島根県内における同様な時期の三韓系土器は、赤澤2002や亀田2001にまとめられている。これによると、これまで島根県内で出土している三韓系土器はいずれも貯蔵容器の壷形であり、限られた器種のみ出土である点で今回の例と合致している。

列島内で傑出した出土量を誇る北部九州地方では、煮沸具である甕形や壷形でも島根県では出土例のない小形品を含んでおり、島根県内の様相とは異なる。このため北部九州にもたらされた三韓系土器の搬入に関しては半島からの直接的な移住も考えられようが、島根県内の様相を見る限りでは直接的な移住によってもたらされたと考えるより、列島内の物資の流通にのった形でもたらされたものと考えることが無難であろう。列島内のどの地域からの伝来であるかは今後の資料の増加を待って再考すべきかと思うが、古志本郷遺跡では、弥生時代後期～終末期の九州系土器、古墳時代前期の布留式土器の影響下に成立した一群の土器、といった他地域の土器が出土しており、これらの土器と共にもたらされた可能性が高い。なお、島根県八束郡鹿島町では南講武草田遺跡からは弥生時代終末期～古墳時代初頭の布留式土器に影響を受けた土器や外面タタキのある外来系の土器と共に三韓系土器が出土し、また草田遺跡と同一平野内の堀部第1遺跡において弥生時代後期後半の北部九州系大型壷が出土しており[3]、平野全体で古志本郷遺跡とよく似た状況が見られることは、古志本郷遺跡の例を考える上でも示唆に富むものであろう。

〔参考文献〕

寺井誠2001「近畿地方の三韓系土器」財団法人大阪市文化財協会刊『大阪市文化財協会研究紀要』第4号

亀田修一 2001「Ⅶ　出雲・石見・隠岐の朝鮮系土器」国土交通省中国地方整備局出雲工事事務所・島根県教育委員会『蟹田谷遺跡・上沢遺跡・古志本郷遺跡Ⅲ』斐伊川放水路建設予定地内埋蔵文化財発掘調査報告書Ⅻ

赤澤秀則 2000「墓と海と－島根の弥生文化の一側面－」大阪府立弥生文化博物館『神々の源流－出雲・石見・隠岐の弥生文化－』大阪府立弥生文化博物館図録20

註

(1)　このような土器については、「瓦質土器」「韓式系土器」などの名称が用いられることもある。本稿では参考文献：寺井2000により「三韓系土器」との表現を用いた。

(2)　島根県教育委員会 2001『蟹谷遺跡・上沢Ⅲ遺跡・古志本郷遺跡Ⅲ』斐伊川放水路建設予定地内埋蔵文化財発掘調査報告書Ⅻ

(3)　鹿島町歴史民俗資料館 1999『開拓者の眠るところ－速報！堀部第1遺跡木棺墓群－』1999速報展図録および鹿島町教育委員会赤澤秀則氏の御教示による。

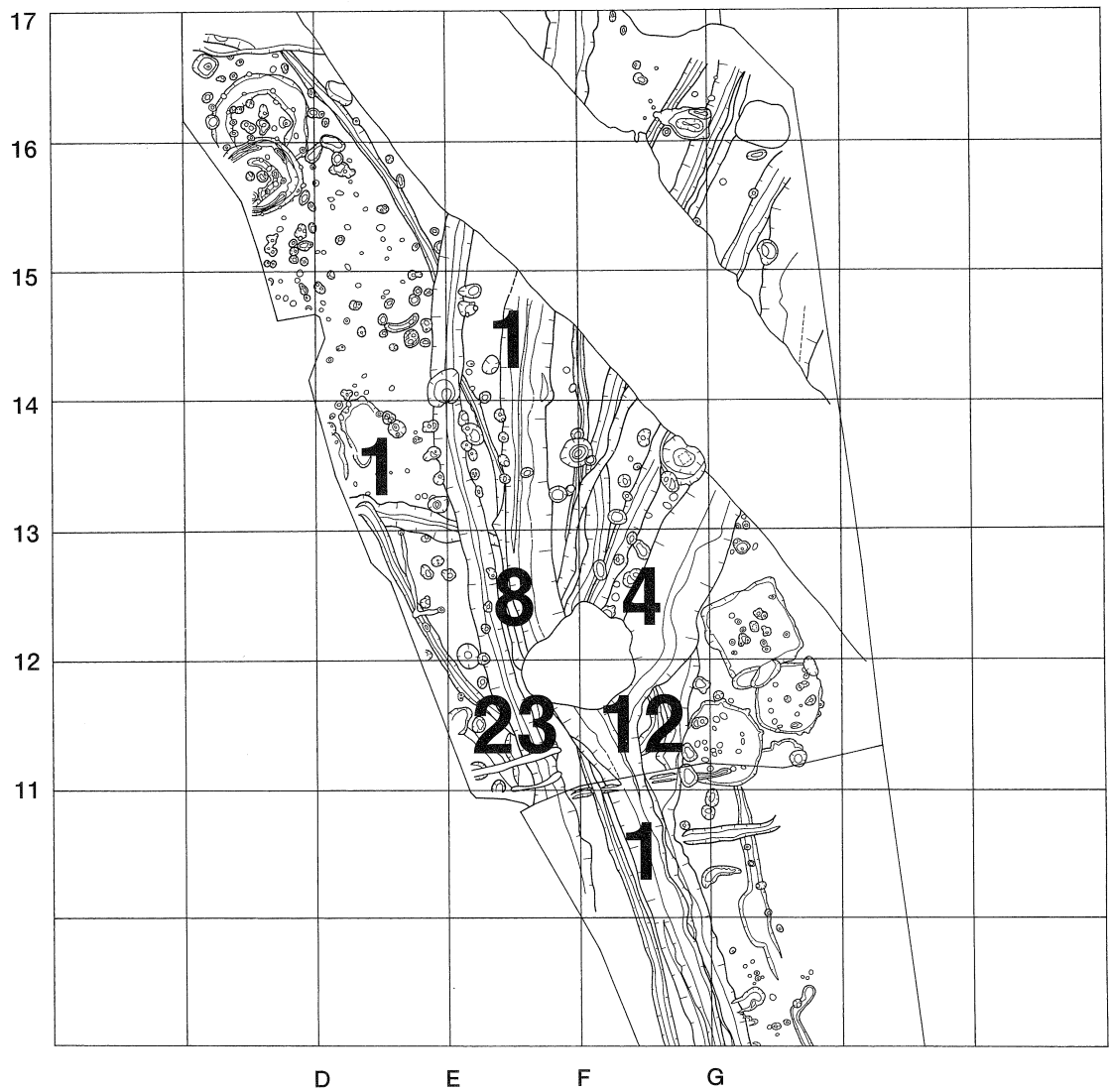

第264図　三韓系土器グリッド別出土点数（図中数字が破片出土点数）

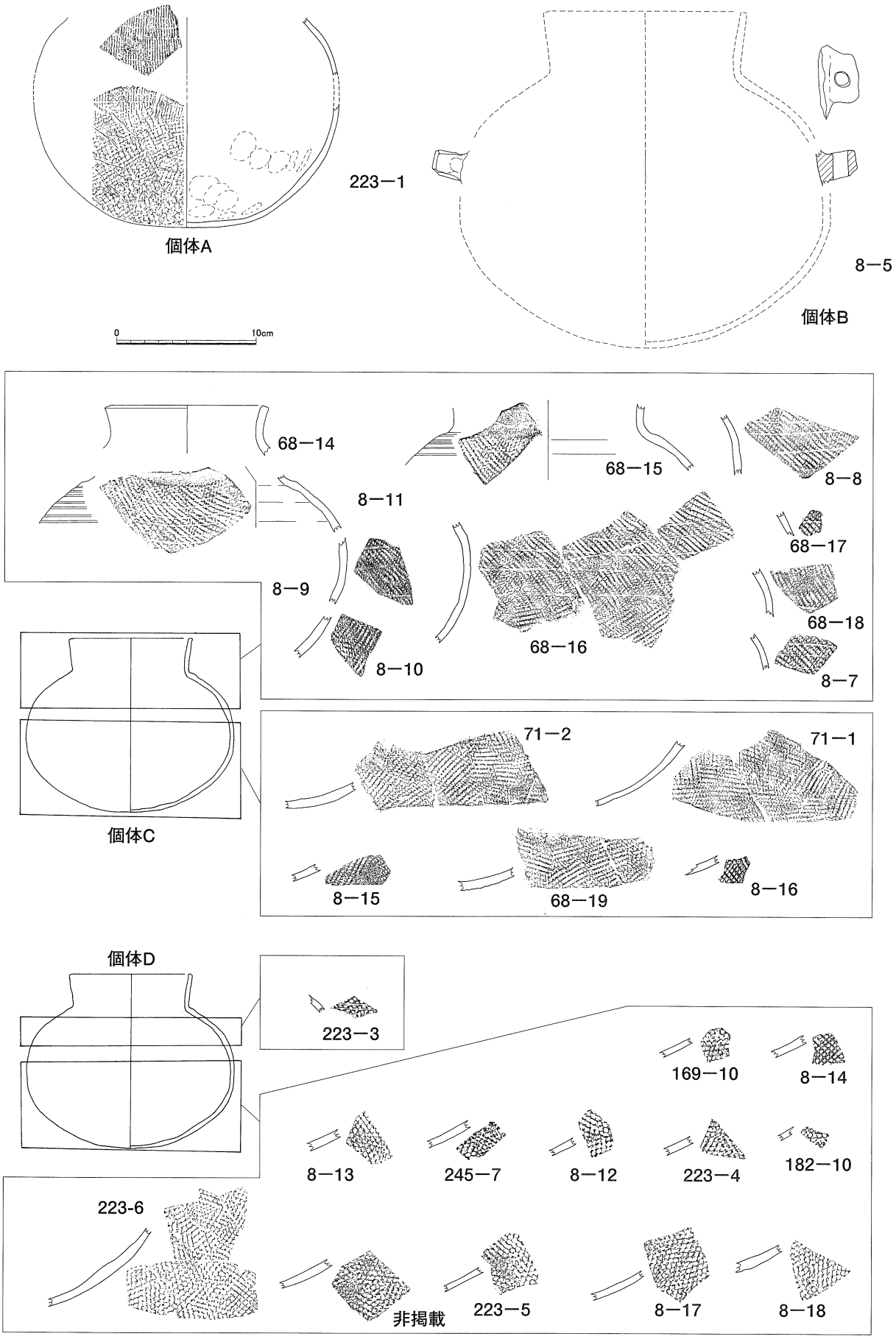

第265図　古志本郷遺跡K区出土三韓系土器集成図１（S＝1／4）

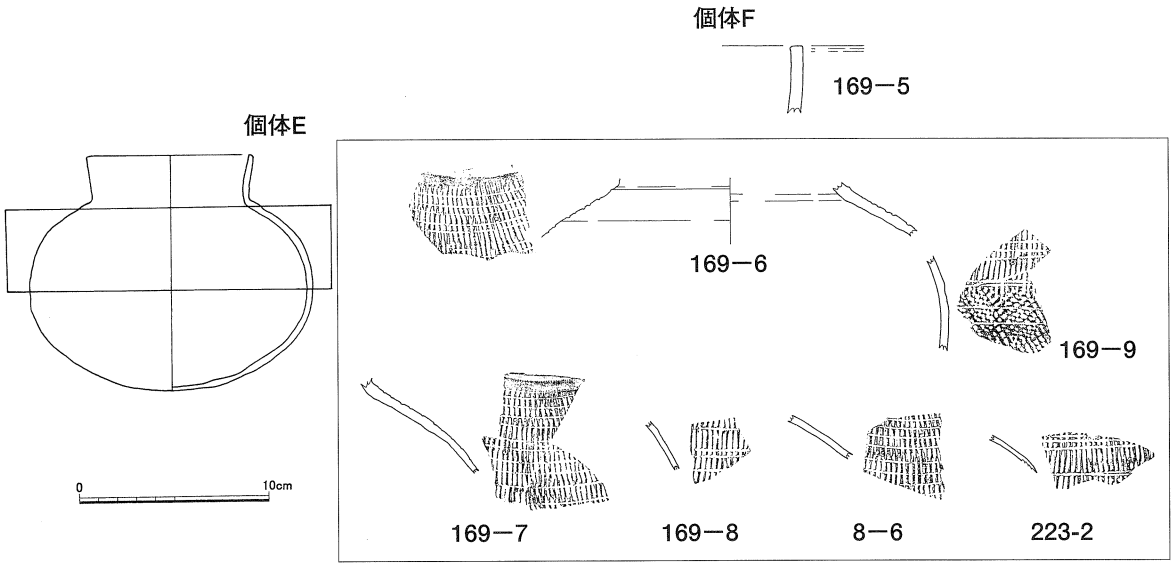

第266図　古志本郷遺跡K区出土三韓系土器集成図２（S＝1／4）

第16表　古志本郷遺跡K区出土三韓系土器個体別観察表

個体名	出土遺構	挿図名	器　種	部　　位	特　　長
A	SD31	223図1	短頸壺	胴部上半及び下半	色調は白灰白。炭化物の吸着は見られない。外面は上半が平行タタキ、下半が格子状タタキ、内面は無文の当て具痕をナデ消す。外面胴部最大経付近まで螺旋状沈線文施す。
B	包含層	8図5	短頸壺か	把手	色調は白灰白。炭化物の吸着は見られない。
C	SX06	68図14	短頸壺	口縁部	色調は灰色。炭化物の吸着は見られない。内外面とも横ナデ仕上げ。
		68図15	短頸壺	胴部上半	色調は灰色。炭化物の吸着認められる。外面は格子状タタキ、内面は横ナデ仕上げ。外面に螺旋状沈線文あり。
		68図16	短頸壺	胴部最大経付近	色調は灰色。炭化物の吸着認められる。外面は格子状タタキ、内面は横ナデ仕上げ。外面に螺旋状沈線文あり。
		68図17	短頸壺	胴部上半	色調は灰色。炭化物の吸着認められる。外面は格子状タタキ、内面は横ナデ仕上げ。外面に螺旋状沈線文あり。
		68図18	短頸壺	胴部上半	色調は灰色。炭化物の吸着認められる。外面は格子状タタキ、内面は横ナデ仕上げ。外面に螺旋状沈線文あり。
	包含層	8図7	短頸壺	胴部上半	色調は灰色。炭化物の吸着認められる。外面は格子状タタキ、内面は横ナデ仕上げ。外面に螺旋状沈線文あり。
		8図8	短頸壺	胴部上半	色調は灰色。炭化物の吸着認められる。外面は格子状タタキ、内面は横ナデ仕上げ。外面に螺旋状沈線文あり。
		8図9	短頸壺	胴部最大経付近	色調は灰色。炭化物の吸着認められる。外面は格子状タタキ、内面は横ナデ仕上げ。外面に螺旋状沈線文あり。
		8図10	短頸壺	胴部上半	色調は灰色。炭化物の吸着認められる。外面は格子状タタキ、内面は横ナデ仕上げ。
		8図11	短頸壺	胴部上半	色調は灰色。炭化物の吸着認められる。外面は格子状タタキ、内面は横ナデ仕上げ。外面に螺旋状沈線文あり。
	SX06下層	71図1	短頸壺	胴部下半～底部	色調は灰色。炭化物の吸着認められる。外面は格子状タタキ、内面は横ナデ仕上げ。
		71図2	短頸壺	胴部下半～底部	色調は灰色。炭化物の吸着認められる。外面は格子状タタキ、内面は横ナデ仕上げ。
	SX06	68図19	短頸壺	胴部下半～底部	色調は灰色。炭化物の吸着認められる。外面は格子状タタキ、内面は横ナデ仕上げ。
	包含層	8図15	短頸壺	胴部下半～底部	色調は灰色。炭化物の吸着認められる。外面は格子状タタキ、内面は横ナデ仕上げ。
		8図16	短頸壺	胴部下半～底部	色調は灰色。炭化物の吸着認められる。外面は格子状タタキ、内面は横ナデ仕上げ。
D	SD31	223図3	短頸壺	胴部上半	色調は灰色。炭化物の吸着認められない。外面は格子状タタキ、内面は横ナデ仕上げ。
		223図4	短頸壺	胴部下半～底部	色調は灰色。炭化物の吸着認められない。外面は格子状タタキ、内面は横ナデ仕上げ。
		223図5	短頸壺	胴部下半～底部	色調は灰色。炭化物の吸着認められない。外面は格子状タタキ、内面は横ナデ仕上げ。
		223図6	短頸壺	胴部下半～底部	色調は灰色。炭化物の吸着認められない。外面は格子状タタキ、内面は横ナデ仕上げ。
	SD23	182図10	短頸壺	胴部下半～底部	色調は灰色。炭化物の吸着認められない。外面は格子状タタキ、内面は横ナデ仕上げ。
		(非掲載)	短頸壺	胴部下半～底部	色調は灰色。炭化物の吸着認められない。外面は格子状タタキ、内面は横ナデ仕上げ。
	SD19	245図7	短頸壺	胴部下半～底部	色調は灰色。炭化物の吸着認められない。外面は格子状タタキ、内面は横ナデ仕上げ。
	SD21～23	169図10	短頸壺	胴部下半～底部	色調は灰色。炭化物の吸着認められない。外面は格子状タタキ、内面は横ナデ仕上げ。
	包含層	8図12	短頸壺	胴部下半～底部	色調は灰色。炭化物の吸着認められない。外面は格子状タタキ、内面は横ナデ仕上げ。
		8図13	短頸壺	胴部下半～底部	色調は灰色。炭化物の吸着認められない。外面は格子状タタキ、内面は横ナデ仕上げ。
		8図14	短頸壺	胴部下半～底部	色調は灰色。炭化物の吸着認められない。外面は格子状タタキ、内面は横ナデ仕上げ。
		8図17	短頸壺	胴部下半～底部	色調は灰色。炭化物の吸着認められない。外面は格子状タタキ、内面は横ナデ仕上げ。
		8図18	短頸壺	胴部下半～底部	色調は灰色。炭化物の吸着認められない。外面は格子状タタキ、内面は横ナデ仕上げ。
		8図6	短頸壺	胴部上半	色調は灰色。炭化物の吸着認められない。外面は平行タタキ、内面は横ナデ。外面に螺旋状沈線文あり。
E	SD21～23	169図6	短頸壺	胴部上半	色調は灰色。炭化物の吸着は認められない。外面は平行タタキ、内面は横ナデ。外面に螺旋状沈線文あり。
		169図7	短頸壺	胴部上半	色調は灰色。炭化物の吸着は認められない。外面は平行タタキ、内面は横ナデ。外面に螺旋状沈線文あり。
		169図8	短頸壺	胴部上半	色調は灰色。炭化物の吸着は認められない。外面は平行タタキ、内面は横ナデ。外面に螺旋状沈線文あり。
		169図9	短頸壺	胴部上半～下半	色調は灰色。炭化物の吸着は認められない。外面上半は平行タタキ下半は格子状タタキ、内面は横ナデ。外面に螺旋状沈線文あり。
	SD31	232図2	短頸壺	胴部上半	色調は灰色。炭化物の吸着は認められない。外面は平行タタキ、内面は横ナデ。外面に螺旋状沈線文あり。
F	SD21～23	169図5	短頸壺	口縁部	色調は灰色。内外面ともヨコナデ。

4節　島根県古志本郷遺跡から出土した三稜鏃の自然科学的研究

東京文化財研究所保存科学部
平　尾　良　光
鈴　木　浩　子

1　はじめに

島根県埋蔵文化財調査センターより、島根県古志本郷遺跡から出土した三稜鏃に関して自然科学的な方法による調査の依頼があった。そこで蛍光X線法により化学組成を、鉛同位体比法により遺物の材料となった鉛の産地推定を行った。

2　資　料

資料は島根県出雲市古志本郷遺跡から出土した三稜鏃である。三稜鏃は表土層又は遺物包含層から出土し、弥生時代後期のものと考えられている。資料の写真を写真1に示した。赤丸部分から所有者の了解を得て、金属粉末を微少量採取した。それらを蛍光X線分析および鉛同位体比測定の試料として用いた。

3　分析法

3－1　蛍光X線分析法

1）装置および測定方法

測定に使用した装置はセイコーインスツルメンツ㈱製エネルギー分散型微少部蛍光X線分析装置SEA5230Eである。この装置は直径0.2㎜の一次X線ビームを資料に入射することができるため、微少領域の化学組成の測定に有効である。今回の測定で採用した測定条件は次の通りである。

X線管球	：	モリブデン（Mo）
管電圧・管電流	：	50kV・1mA
コリメータ	：	φ0.1㎜
測定時間	：	200秒
測定雰囲気	：	大気中

すべての測定において、元素濃度の算出は得られた蛍光X線スペクトル強度を理論的に解析するファンダメンタル・パラメータ法を用いた(1)。

2）結果と考察

測定した資料の蛍光X線スペクトルを第268図に、そこから得られた化学組成を第17表に示した。測定の結果、三稜鏃は銅88%、スズ5.2 %、鉛5.5 %、その他にヒ素を微量に含んでいた。弥生時代後期に作られた三遠式銅鐸や広形銅矛などの化学組成とほぼ同じである。このことから本資料の三稜鏃は、弥生時代後期に使われていた材料を使用した可能性が示唆される。

3－2　鉛同位体比法

1）鉛同位体比法による青銅原料の産地推定

産地推定のために鉛同位体比法を利用した(2)。一般に、鉛の同位体比は鉛鉱山の岩体が違えばそれぞれの鉱山毎に異なった値となることが知られており、産地によって特徴ある同位体比を示すことが今までの研究でわかっている。そこで、鉛の産地の違いが鉛同位体比に現れるならば、文化財資料に含まれる鉛の同位体比の違いは材料の産地を示すと推定される。古代の青銅には鉛が微量成分として0.01%程度、あるいは主成分の一つとして５～20%含まれている。鉛同位体比の測定に用いられる鉛量は測定器（質量分析計）の感度が非常に良いため、１マイクログラムの鉛があれば十分である。また試料は青銅の金属部分でも錆部分でも、同位体比は変わらないことが示されているので、資料からは錆を微少量採取するだけで十分である。そこでこの方法を本資料の材料産地の推定に利用した。資料から金属の一部を採取し、鉛を化学的に分離し、表面電離型質量分析計で同位体比を測定した(3)。

2）鉛同位体比の測定

今回は所有者の了解を得られたので、微少量（１mg以下）の金属を採取し、それを鉛同位体比測定用の試料とした。試料を石英製のビーカーに入れ、硝酸を加えて溶解した。この溶液を白金電極を用いて直流２Ｖで電気分解し、鉛を二酸化鉛として陽極に集めた。析出した鉛を硝酸と過酸化水素水で溶解した。0.2マイクログラムの鉛をリン酸－シリカゲル法で、レニウムフィラメント上に載せ、サーモクエスト社製全自動表面電離型質量分析計MAT262に装着した。分析計の諸条件を整え、フィラメント温度を1200℃に設定して鉛同位体比を測定した。同一条件で測定した標準鉛NBS-SRM-981で規格化し、測定値とした。

3）鉛同位体比測定値

測定した鉛同位体比を第18表で示した。この値を今までに得られている資料と比較するために鉛同位体比の図で示した（第269図）。

横軸が$^{207}Pb/^{206}Pb$、縦軸が$^{208}Pb/^{206}Pb$の値とした図を、仮にＡ式図と呼ぶこととする。この図で鉛同位体比に関して今までに得られている結果を模式的に表し、今回の結果をこの中にプロットした(4~7)。日本の弥生時代に相当する頃の東アジア地域において、Ａは中国前漢鏡が主として分布する領域で、後の結果からすると華北産の鉛と推定される。Ｂは中国後漢鏡および三国時代の銅鏡が分布する領域で、華南産の鉛と推定される。Ｃは現代の日本産の大部分の主要鉛鉱石が入る領域で、日本産鉛の範囲とした。Ｄは多紐細文鏡が分布する領域の中央線として示され、朝鮮半島産の鉛と推定される。またａは弥生時代後期の銅鐸が集中した領域である。

横軸が$^{206}Pb/^{204}Pb$の値、縦軸が$^{207}Pb/^{204}Pb$の値とした図をＢ式図と呼ぶこととする。この図の中で、A'、B'、C'、D'は中国華北、華南、日本、朝鮮半島産の鉛領域を表す。

これらの図の中に、測定値を赤丸（●）で示した。

4）結果と考察

古志本郷遺跡から出土した三稜鏃は、図２のＡ式図においてＡ領域の中でもａ領域に位置した。ａ領域は華北産の中でも、弥生時代後期の三遠式銅鐸や広形銅矛が集中して位置する領域である[8]。

三稜鏃がこれらと同じ領域の値を示したことから、弥生時代後期に製作されたものである可能性が高いと思われる。

結果として本資料は、化学組成からも鉛同位体比の面からも、弥生時代後期に利用された材料で作られた可能性が高い。

〔引用文献〕

(1) 早川泰弘，平尾良光：各種の蛍光Ｘ線分析装置による文化財資料の分析；保存科学　37，137-145（1998）

(2) 平尾良光：鉛同位体比を用いた産地推定；考古学と自然科学４　考古学と年代測定学・地球科学，松浦秀治・上杉陽・藁科哲男編，314-349，同成社（1999）

(3) 平尾良光，馬淵久夫：表面電離型固体質量分析計 VG-Sector の規格化について；保存科学 28，17-24（1989）

(4) 馬淵久夫，平尾良光：鉛同位体比法による漢式鏡の研究；MUSEUM №370，4-10（1982）

(5) 馬淵久夫，平尾良光：鉛同位体比から見た銅鐸の原料；考古学雑誌68，42-62（1982）

(6) 馬淵久夫，平尾良光：鉛同位体比法による漢式鏡の研究（二）；MUSEUM №382，16-26（1983）

(7) 馬淵久夫，平尾良光：東アジア鉛鉱石の鉛同位体比－青銅器との関連を中心に－；考古学雑誌 73，199-210（1987）

(8) 平尾良光編：古代青銅の流通と鋳造；鶴山堂（1999）

第17表　島根県古志本郷遺跡から出土した三稜鏃の化学組成

資料名	含有率（wt.%）					
	銅（Cu）	錫（Sn）	鉛（Pb）	ヒ素（As）	銀（Ag）	鉄（Fe）
三稜鏃	88	5.2	5.5	1.4	0	0

第18表　島根県古志本郷遺跡から出土した三稜鏃の鉛同位体比

資料名	$^{206}Pb/^{204}Pb$	$^{207}Pb/^{204}Pb$	$^{208}Pb/^{204}Pb$	$^{207}Pb/^{206}Pb$	$^{208}Pb/^{206}Pb$	測定番号
三稜鏃	17.702	15.523	38.362	0.879	2.1671	HS1071
誤差範囲	±0.010	±0.010	±0.030	±0.0003	±0.0006	

第267図　三稜鏃（写真）

［測定条件］

測定装置	SEA5230
測定時間（秒）	200
有効時間（秒）	189
試料室雰囲気	大気
コリメータ	φ0.1㎜
励起電圧（kV）	50
管電流（μA）	1000
コメント	三稜鏃　島根県

［試料像］

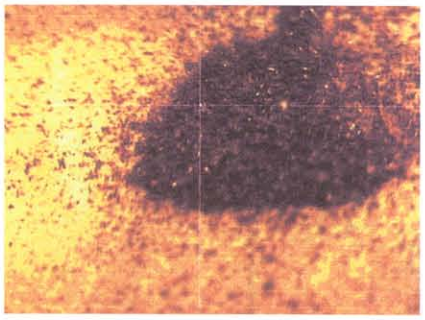

視野：［X Y］ 6.60　4.95（㎜）

［スペクトル］

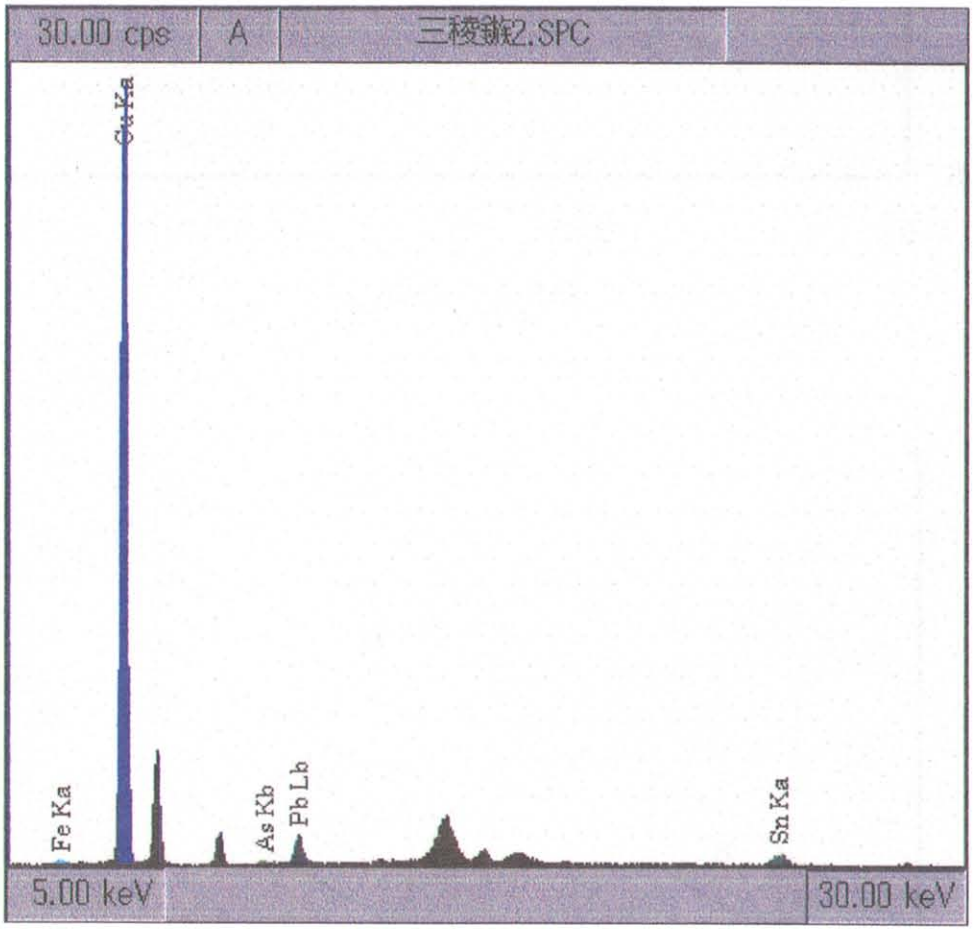

［結果］

Z	元素	元素名	ライン	A（cps）	ＲＯＩ（keV）
29	Cu	銅	K α	257.217	7.86－8.22
50	Sn	スズ	K α	7.708	24.92－25.47
82	Pb	鉛	L β	12.803	12.42－12.84
33	As	ヒ素	K α	13.043	10.33－10.73
47	Ag	銀	K α	2.898	21.84－22.36

第268図　古志本郷遺跡から出土した三稜鏃の蛍光Ｘ線スペクトル図

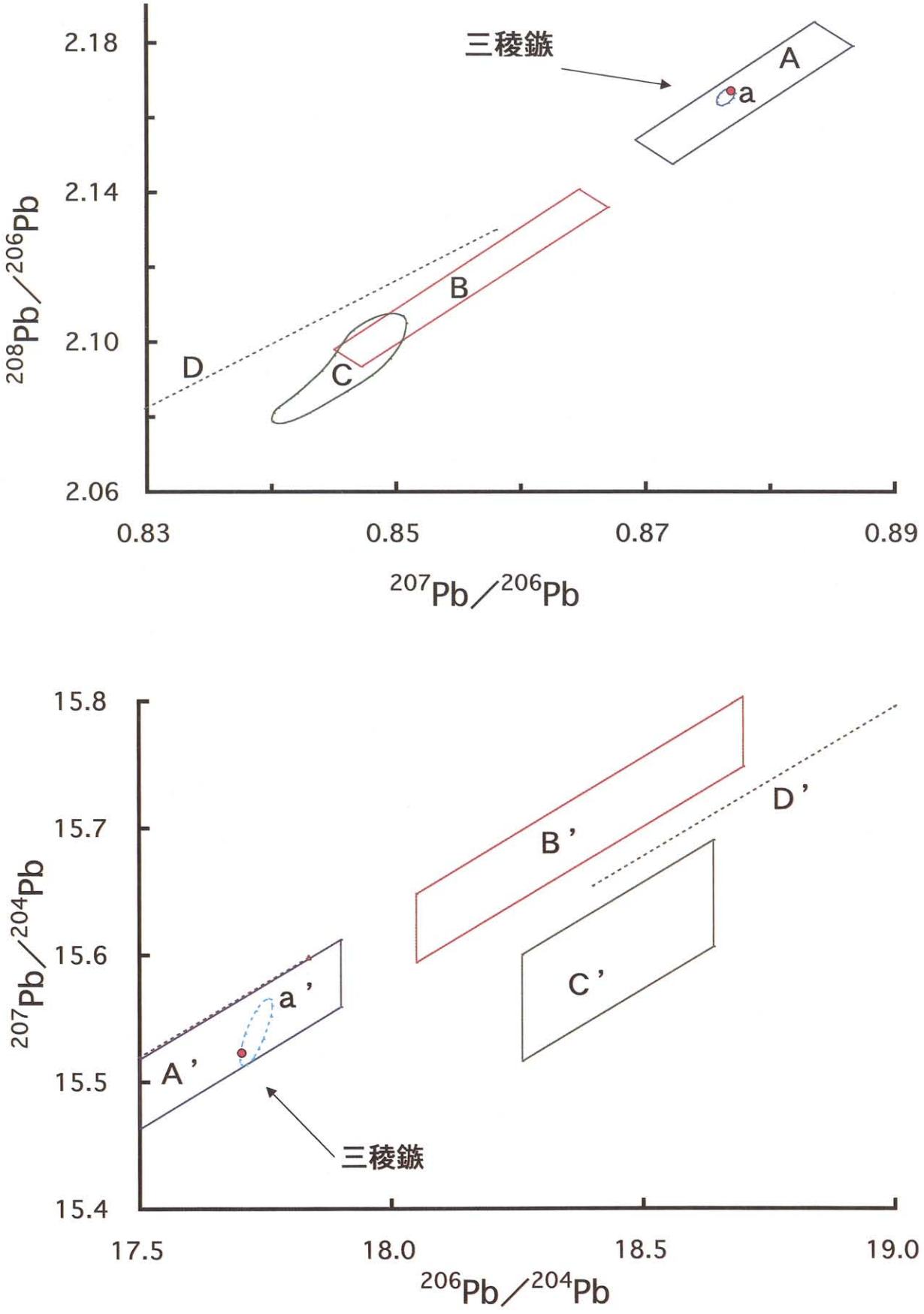

第269図　古志本郷遺跡から出土した三稜鏃の鉛同位体比

5節　古志本郷遺跡K区における自然科学分析（概報）

文化財調査コンサルタント㈱
渡　辺　正　巳

はじめに

本報告は、島根県教育庁埋蔵文化財調査センターが文化財調査コンサルタント株式会社に委託して実施した「古志本郷遺跡K区花粉分析委託」および「古志本郷遺跡発掘調査における年代測定および樹種鑑定業務」を再編したものである。報告内容は、K区（第270図）を対象とした花粉分析、樹種鑑定、^{14}C年代測定について、考察を加えたものである。

また、古志本郷遺跡は出雲市古志町地内に立地する遺跡である。

試料について

第271図に示す「KⅡ区」付近の3条の溝（№1地点：SD07、№2地点：SD08、№3地点：SD10）「KⅢ区」付近の2条の溝（№4地点：SD12、№5地点：SD13）より、花粉分析試料を採取した。各地点の柱状図を第272～276図の花粉ダイアグラム左端に示す。また、柱状図の左右に試料№および試料採取層準、出土遺物から推定される各層準の堆積時期を示している。

また、第271図に示す「材出土地点」が、樹種鑑定および年代測定を実施した埋もれ木の出土地点である。試料とした埋もれ木は、TP＋7.00m付近に頭を出した状況で発見された後、掘り出された。詳細な産出状況は不明であるが、根本に古土壌を残していたことから、立木の状態で、周辺に広く分布する三瓶火砕流二次堆積物中に埋まっていたものと考えられている。

分析方法

花粉分析処理は渡辺（1995）に従って行った。プレパラートの観察・同定は、光学顕微鏡により通常400倍で、必要に応じ600倍あるいは1000倍を用いて行った。花粉分析では原則的に木本花粉総数が200個体以上になるまで同定を行い、同時に検出される草本・胞子化石の同定も行った。また、中村（1974）に従い、イネ科を「イネ」を含む可能性の高い「イネ科（40ミクロン以上）」と、「イネ」の含まれる可能性の低い「イネ科（40ミクロン未満）」に分けている。

樹種鑑定用永久プレパラートは渡辺（2000a）に従い作成した。また作成した永久プレパラートには整理番号を付け、文化財調査コンサルタント㈱にて保管管理をしている。作製した永久プレパラートを、光学顕微鏡下で40倍～600倍の倍率で観察し記載を行った。樹種の同定に当たっては、現生標本および資料（島根大学総合理工学部古野研究室蔵）との顕微鏡下での比較を基本とし、島根大学総合理工学部古野　毅教授には御助言をいただいている。また用語などは基本的に島地ほか（1985）に従った。

^{14}C年代測定は米国Beta社に委託しβ-線計数法により測定した。

分析結果

(1) 埋もれ木の樹種同定結果と記載

記載・同定を行い、第277図に顕微鏡写真を示した。

試料番号　1　　整理番号 W00112201

① 製品名：自然木

② 樹種名：ケヤキ *Zelkova serrata*（Thunb.） Makino

③ 記　載：長径250～350 μmの大型の道管が、孔圏で１～２列に配列する環孔材である。孔圏外では徐々に大きさを減じた小道管が2～6個放射方向ないし集団管孔を形成し、斜線状に配列している。道管は単せん孔で、道管壁孔は交互状を示す。小道管にらせん肥厚が認められる。軸方向柔細胞は周囲状で、孔圏部では接線方向に幅の広いイニシアル状となり、孔圏外では集団環孔を取り囲んでいる。放射組織は上下の辺縁に方形細胞をもつ異性型で、１～６細胞幅であり、一様な大きさの紡錘型放射組織が目立つ（高さはおよそ１㎜までで）。

以上の組織上の特徴から、ケヤキと同定した。

(2) 埋もれ木の^{14}C年代測定結果

測定結果を第19表に示す。

(3) 花粉分析結果

花粉分析結果を第272図～第276図の花粉ダイアグラムに示す。花粉ダイアグラムでは木本花粉総数を基数として各分類群毎に百分率を算出し、木本花粉を黒塗りスペクトルで、草本花粉を白抜きスペクトルで示している。ただし、今回の分析結果では花粉化石の含有量が少なかったことから、花粉分帯を行っていない。

また、花粉分析処理の際の残渣を概観した結果を第20表に示す。

考　察

(1) ^{14}C年代測定結果および埋もれ木の木の埋没状況について

古志本郷遺跡内HⅡ区深堀地点で3,740±60yrBPという、今回の測定値に近似する値が得られている（渡辺，2001）。また、古志本郷遺跡近辺の三田谷Ⅰ遺跡でもC層から3,710±40yrBPという、今回の測定値に近似する値が得られている（中村・渡辺,2000）。また、C層は古土壌で、神戸川起源の洪水成砂層（火砕流二次堆積物）であるB層に覆われている（中村・渡辺,2000）。一方、神戸川上流に立地する板屋Ⅲ遺跡では、三瓶火山Ⅵ期の噴出物である太平山火砕流堆積物中の炭化木で3,630±100yrBP、3,810±130yrBPの測定値が得られている。

これらの年代はいずれもよく一致し、発掘された試料は、三瓶火山Ⅵ期の活動に伴う大量の土砂（火山灰や火砕流堆積物）が、洪水により古志本郷遺跡周辺にもたらされた際に、埋没したものであると考えられる。

ただし試料の産状が不明であり、発掘地点に生育していたものであるか、折れて流されて来たものであるかの判断はできない。

(2) 微化石含有状況および堆積環境について

分析試料の多くは暗～黒色を帯びるものの、中粒～細粒砂が主体の層であった。概査で扱った花粉、珪藻は10～100 μ程度の大きさが主体であり、シルト粒に相当する。一方、火山ガラスやプラント・オパールは粒径がやや大きく細粒砂程度の個体も存在する。一方、調査地点の後背地は花崗岩地域であることから、暗～黒色の色調が角閃石などの有色鉱物に由来する可能性は少なく、植物

片に由来することが明白である。このことは、図版に示すように色調の黒い（暗い）試料ほど黒色の炭状物質が多く含まれる傾向にあることと調和的である。また、これら炭状物質の粒径は、おおむね細粒砂程度より大きい。粒径的に見ると分析を行った試料は、細粒砂程度の粒径より大きな粒子が集まった堆積物であり、花粉、珪藻などのシルト粒程度の粒径の堆積物はさらに下流で堆積したと考えられる。

一方炭状物質の多くは、花粉分析処理中の酸・アルカリ処理を経てもなお黒いことから「炭」であると考えられる。「炭」は自然の火災、あるいは生業に由来することが多い。つまり流域で大規模な火災あるいは人為的な営みがあった可能性が指摘できる。ただし、堆積物中には火山ガラスが多く含まれている。遺跡の周囲には三瓶火山の火砕流二次堆積物が厚く堆積しており、「炭」がここからの再堆積である可能性もある。

(3) 花粉分析結果より推定される環境変遷

古志本郷遺跡内では、A～D区の6地点（川崎地質㈱,1999）、G、K区の4地点（内部資料）で花粉分析が行われていた。ここでも、今回の調査同様に多くの試料で花粉化石の含有量が少なかった。一方で、花粉化石が検出されダイアグラムに示された試料には、今回の試料と同時期に堆積したと考えられる試料が存在する。しかし、このような試料の上位には近～現代の耕作土が堆積しており、検出された花粉粒の多くが上位からの「潜り込み」である可能性も否定できない。したがって、川崎地質㈱（1999）で示された「弥生時代から古墳時代の古植生」については、今後得られる分析結果を踏まえ補強する必要がある。

今回得られた分析結果では、遺跡周辺の弥生時代から古墳時代の古植生として、温帯針葉樹林の優占的な分布（スギ属が優占する傾向にある。）が推定される。このことは、神戸川対岸に位置する三田谷Ⅰ遺跡での花粉分析結果（渡辺,2000b）と矛盾しない。一方、古志本郷遺跡中西部に相当する既知の結果ではマツ属（複維管束亜属）が優占する傾向にあり、様相が異なる。遺跡中西部に偏ってニヨウマツ類（アカマツ、クロマツの判断はできない。）が生育していた可能性もある。しかし、広範で見ると出雲平野南部神戸川周辺地域の平野から丘陵部には、スギやアカマツ等を主要素とする温帯針葉樹林が広がっていたと考えられる。

また、KⅡ区No.1地点試料No.2ではハンノキ属花粉が高率になる。ハンノキ属は花粉生産量が多く飛散距離が短いことから、高率で検出される場合には調査地近辺に母植物であるハンノキ類が成育していたと考えられる。一方試料を採取した「溝」は現新宮川と平行しており、弥生時代中期の旧新宮川と見なすことも可能である。試料採取近辺の旧新宮川河畔にはハンノキ類を要素とする湿地林が分布した可能性がある。

KⅢ区No.5地点試料No.1ではイネ科（40ミクロン以上）が高率を示す。今回分析した新宮川流域の試料で稲作の可能性が指摘できるのはこの試料のみであり、古墳時代前期以降に稲作が行われた可能性が指摘できる。イネ科（40ミクロン以上）が高率を示した層準は、川崎地質㈱（1999）では古墳時代後期であったことから、今回の分析により、さらに古い時期から稲作が行われていた可能性が指摘できた。

花粉化石の含有量の少ない試料についてもプラント・オパール化石は充分に検出されていることから、プラント・オパール分析を実施することにより、古志本郷遺跡周辺での稲作の歴史がさらに古くなる可能性がある。

まとめ

古志本郷遺跡K区内で採取された埋もれ木の樹種鑑定および^{14}C年代測定を行った結果、樹種がケヤキであることが判り、3,700±60yrBPの^{14}C年代値が得られた。したがってこのケヤキは、三瓶火山Ⅵ期の活動に伴う大量の土砂（火山灰や火砕流堆積物）が洪水により古志本郷遺跡周辺にもたらされた際に、埋没したものであると考えられる。

また花粉分析および含有物概査のを踏まえ、以下のことを考察した。

(1) 分析層準の堆積粒子が粗く、花粉化石は下流に流されたと考えられる。このことが花粉化石の含有量が少なかった主原因と考えられる。

(2) 分析層準の暗～黒色は、炭状物質によることが明らかになった。

(3) 弥生～古墳時代の遺跡周辺の古植生が明らかになった。特筆すべき点は、以下の事柄である。

① 弥生時代から古墳時代の頃には、遺跡背後の平野～丘陵部の森林は、スギ、アカマツなどを主要素とした温帯針葉樹林で構成されていた。

② 特に遺跡中西部では、ニヨウマツ類が偏って生育していた。

③ 弥生時代中期にはハンノキ湿地林が遺跡近辺に存在した。

④ 古墳時代前期には、新宮川流域で水田耕作が営まれた。

〔引用文献〕

伊東隆夫・山口和穂・林　昭三・布谷知夫・島地　謙（1987）日本の遺跡から出土した木材の樹種とその用途．木材研究，23，42-210.

川崎地質株式会社（1999）古志本郷遺跡発掘調査に伴う花粉分析．古志本郷遺跡Ⅰ，332-338.，建設省出雲工事事務所・島根県教育委員会.

島地　謙・佐伯　浩・原田　浩・塩倉高義・石田茂雄・重松頼生・須藤彰司（1985）木材の構造．276p. 文永堂，東京.

中村純（1974）イネ科花粉について,とくにイネを中心として．第四紀研究, 13, p. 187-197.

中村唯史・渡辺正巳（2000）三田谷Ⅰ遺跡の地下層序と地形発達史．三田谷Ⅰ遺跡，2, 116-125.，建設省中国地方建設局出雲工事事務所・島根県教育委員会.

松井整司（1998）三瓶火山の噴出物とその年代．板屋Ⅲ遺跡（付編）－志津見ダム建設予定地内埋蔵文化財発掘調査－．5，127-136.，建設省中国地方建設局・島根県教育委員会.

渡辺正巳（1995）花粉分析法．考古資料分析法，84, 85. ニュー・サイエンス社

渡辺正巳（2000a）長原遺跡東北地区東調査地出土木質遺物の樹種鑑定．長原遺跡東部地区発掘調査報告Ⅲ-1997年度大阪市長吉東部地区土地区画整理事業施行に伴う発掘調査報告書-，247-249，財団法人大阪市文化財協会.

渡辺正巳（2000b）三田谷Ⅰ遺跡94・95年度発掘調査に係る花粉分析．三田谷Ⅰ遺跡（本文・写真図版編），3, 117-122.，建設省出雲工事事務所・島根県教育委員会.

渡辺正巳（2001）古志本郷遺跡HⅡ区における花粉分析．斐伊川放水路建設予定地内埋蔵文化財発掘調査報告書－古志本郷遺跡Ⅱ－，11, 188-194.，建設省中国地方建設局出雲工事事務所・島根県教育委員会.

第19表　^{14}C年代測定結果

試料名	測定年代 (yrBP)	$\delta^{13}C$ PDB (‰)	$\delta^{13}C$補正年代 (yrBP)	暦年代 (cal age,2σ)	測定番号
KHM-1	3,740±60	−27.7	3,700±60	BC2280～1920	Beta-170509

第20表　含有物概査結果

KⅡ区No.1地点				
試料No.	花　粉	珪　藻	火山ガラス	プラント・オパール
1	△×	△	○	○
2	△	△	○	○
3	△×	△	△	○
4	△	○	△	○
5	△×	△	△	○
6	△×	△	△	○
7	△×	△	△	◎
KⅡ区No.2地点				
試料No.	花　粉	珪　藻	火山ガラス	プラント・オパール
1	△×	△	△	○
KⅡ区No.3地点				
試料No.	花　粉	珪　藻	火山ガラス	プラント・オパール
1	△×	△	○	○
2	△×	△×	○	○
KⅢ区No.4地点				
試料No.	花　粉	珪　藻	火山ガラス	プラント・オパール
1	△×	△	◎	○
KⅢ区No.5地点				
試料No.	花　粉	珪　藻	火山ガラス	プラント・オパール
1	△	△	△	△
2	△	△×	△	○

◎：十分な検出がある
○：少ないが検出できる
△：非常に少ない
△×：極めてまれに検出できる
×：検出できない

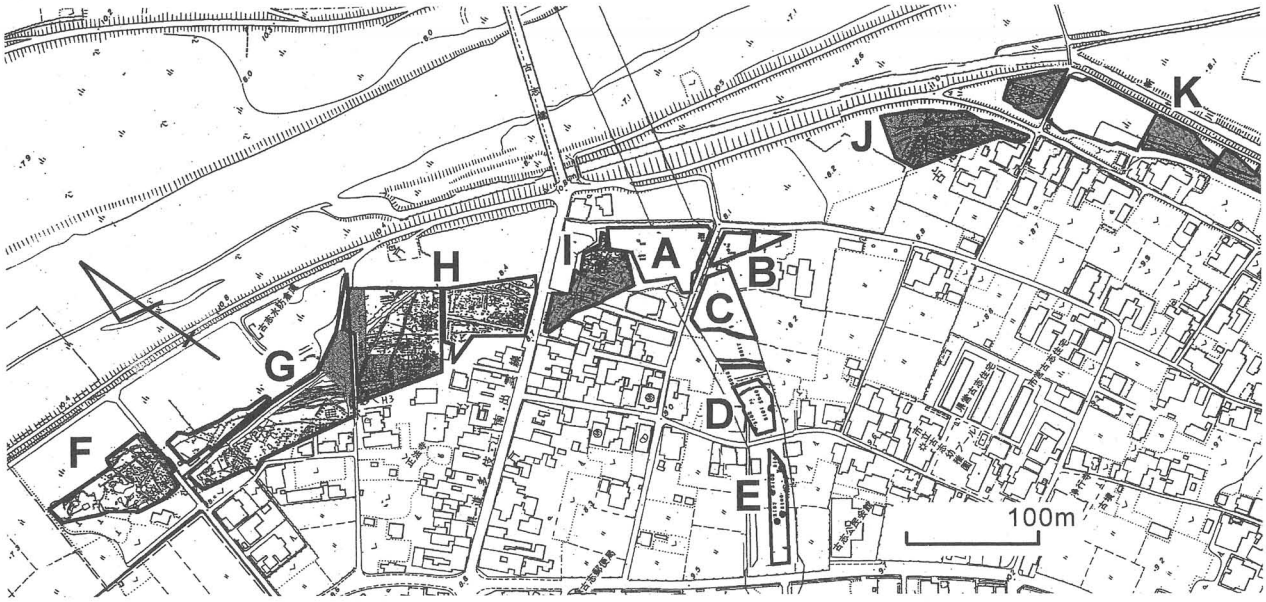

第270図　調査区の配置

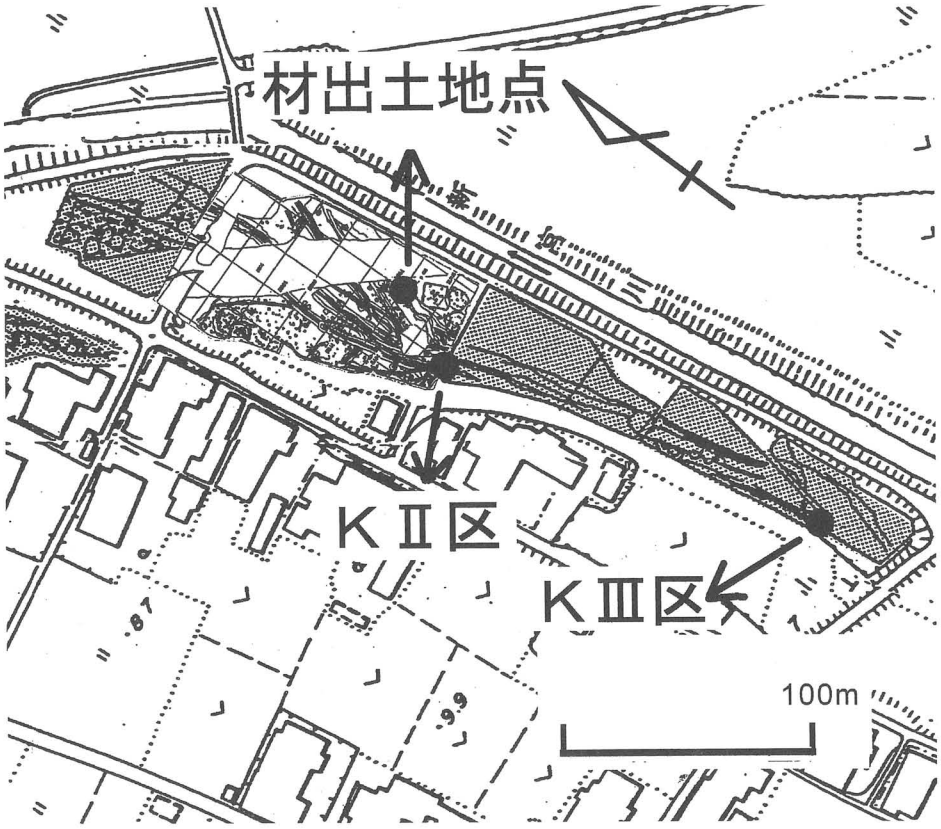

第271図　試料採取地点

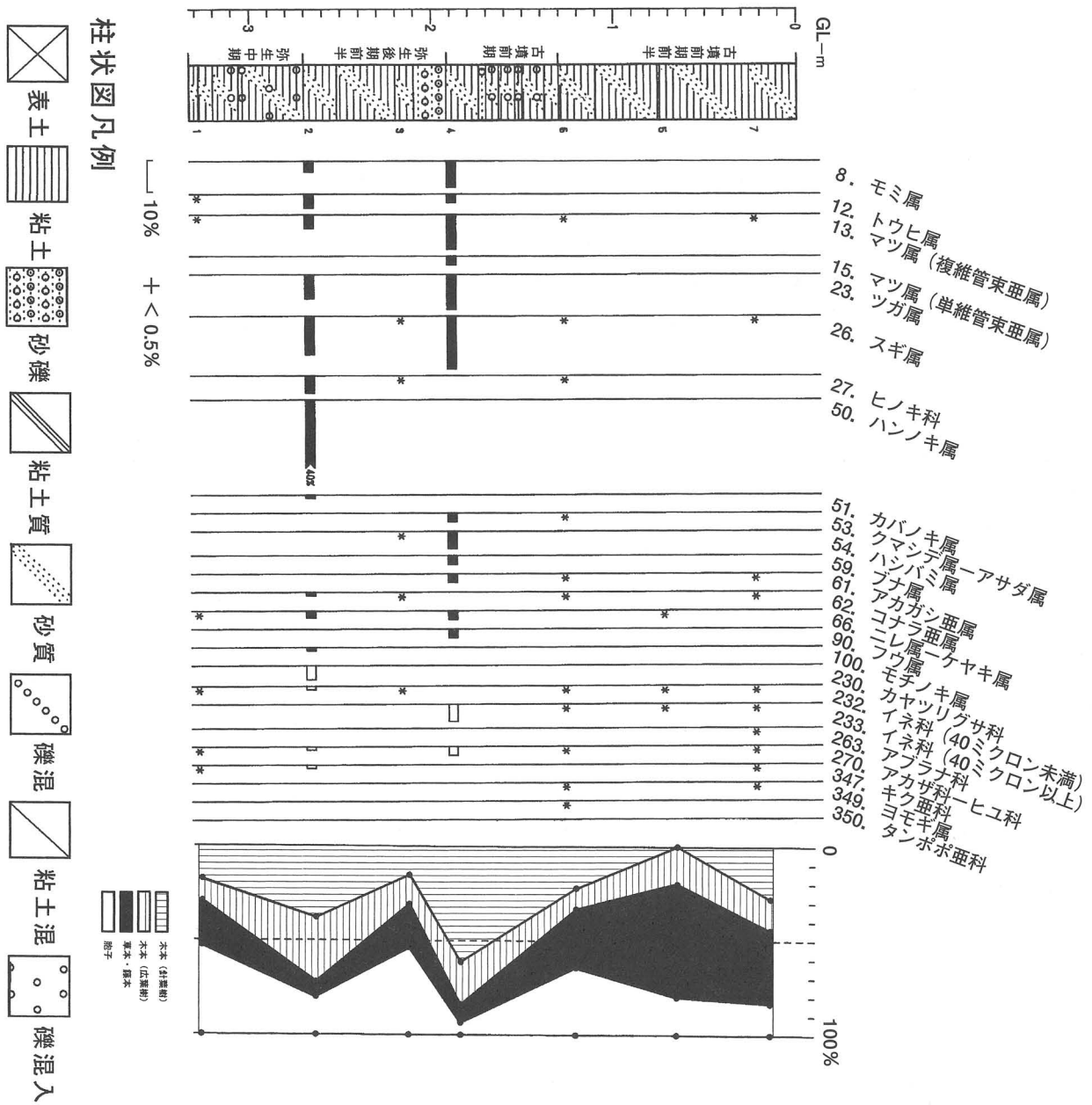

第272図　No.1 地点（SD07）の花粉ダイアグラム

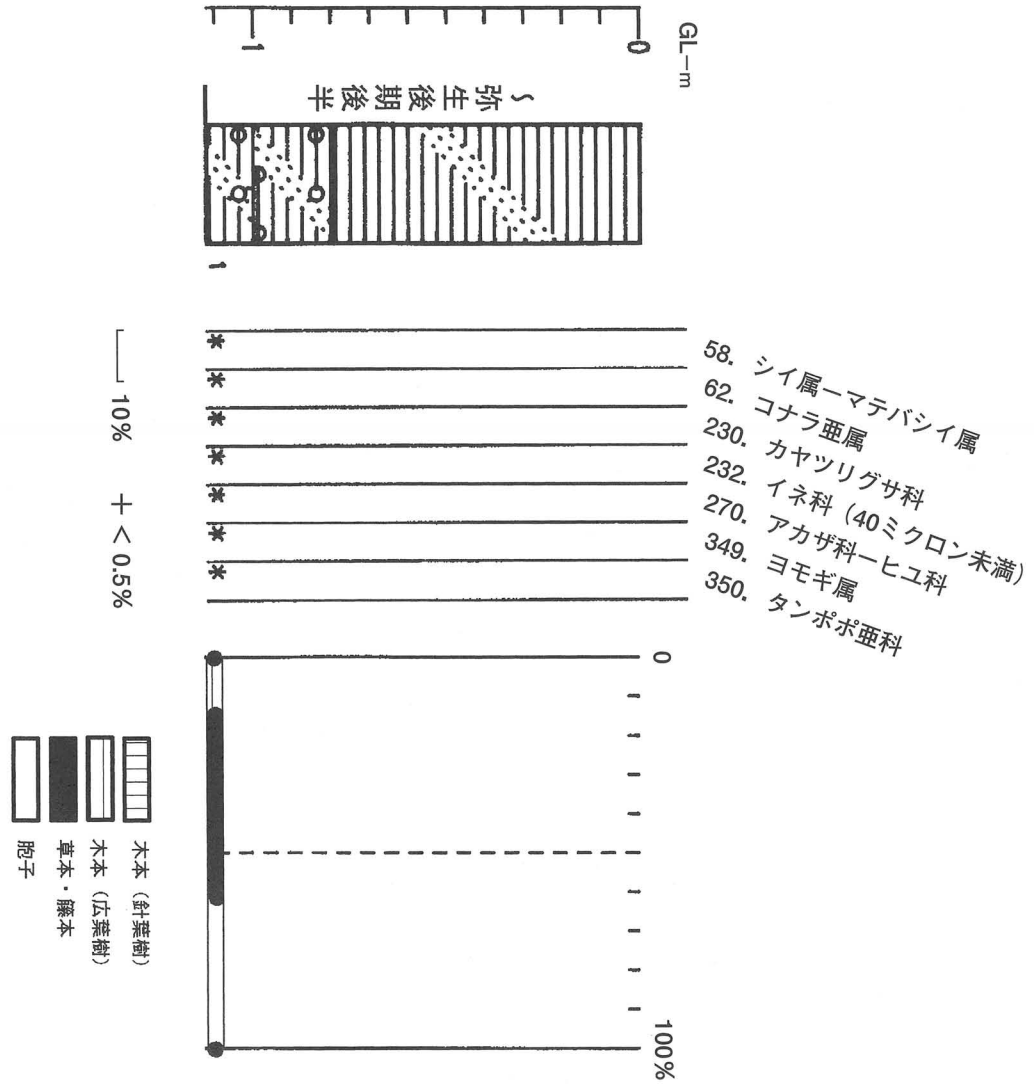

第273図　No.2地点（SD08）の花粉ダイアグラム

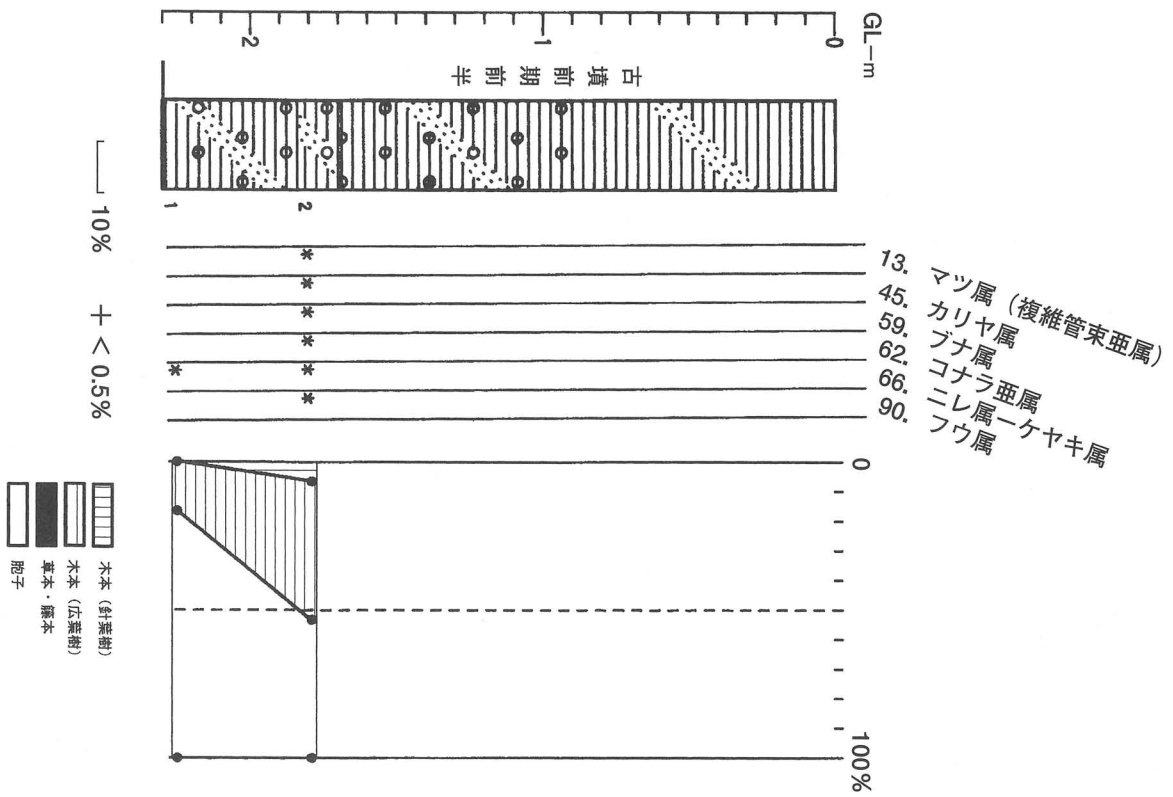

第274図　No. 3 地点（SD10）の花粉ダイアグラム

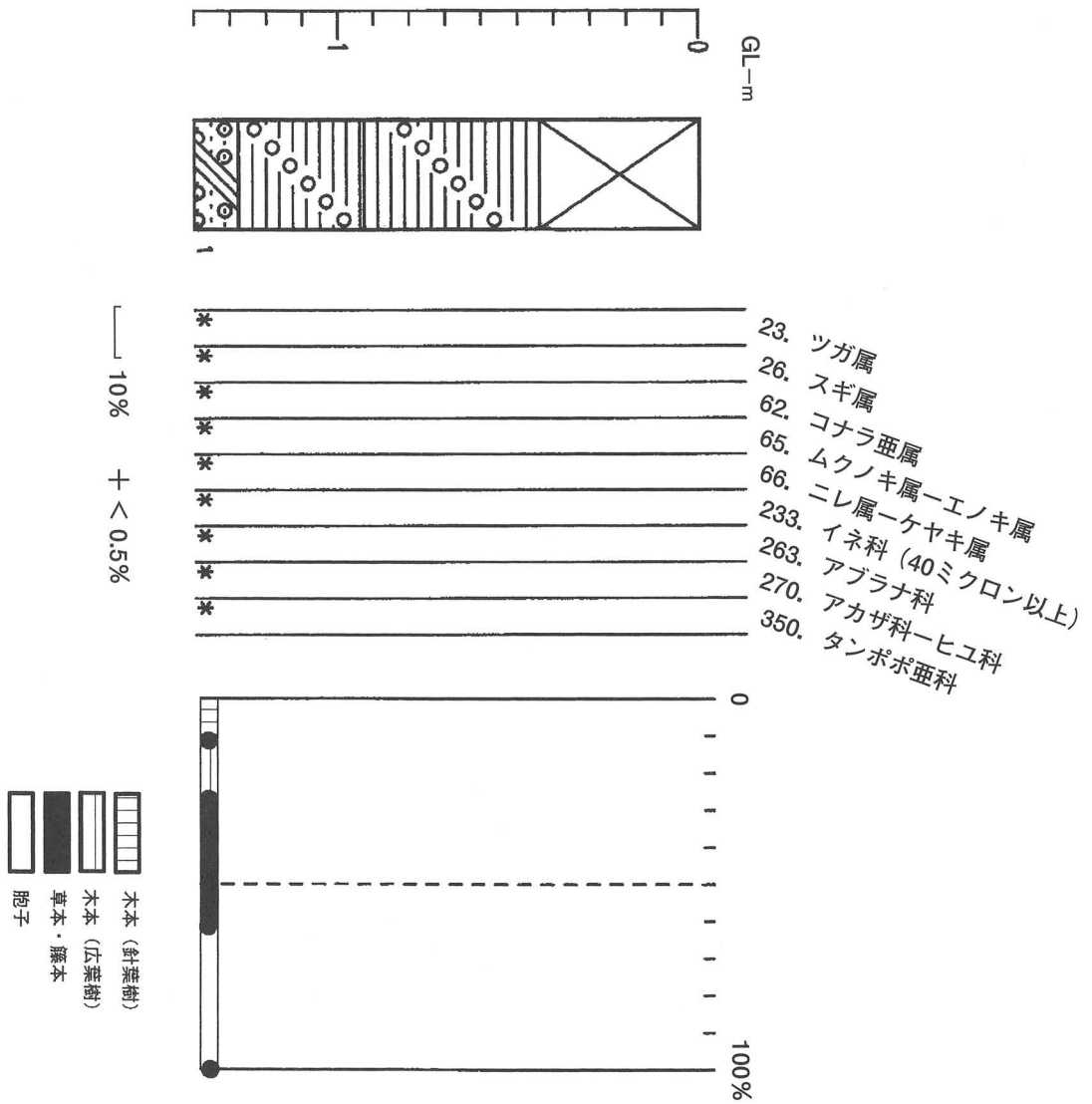

第275図　No. 4 地点（SD12）の花粉ダイアグラム

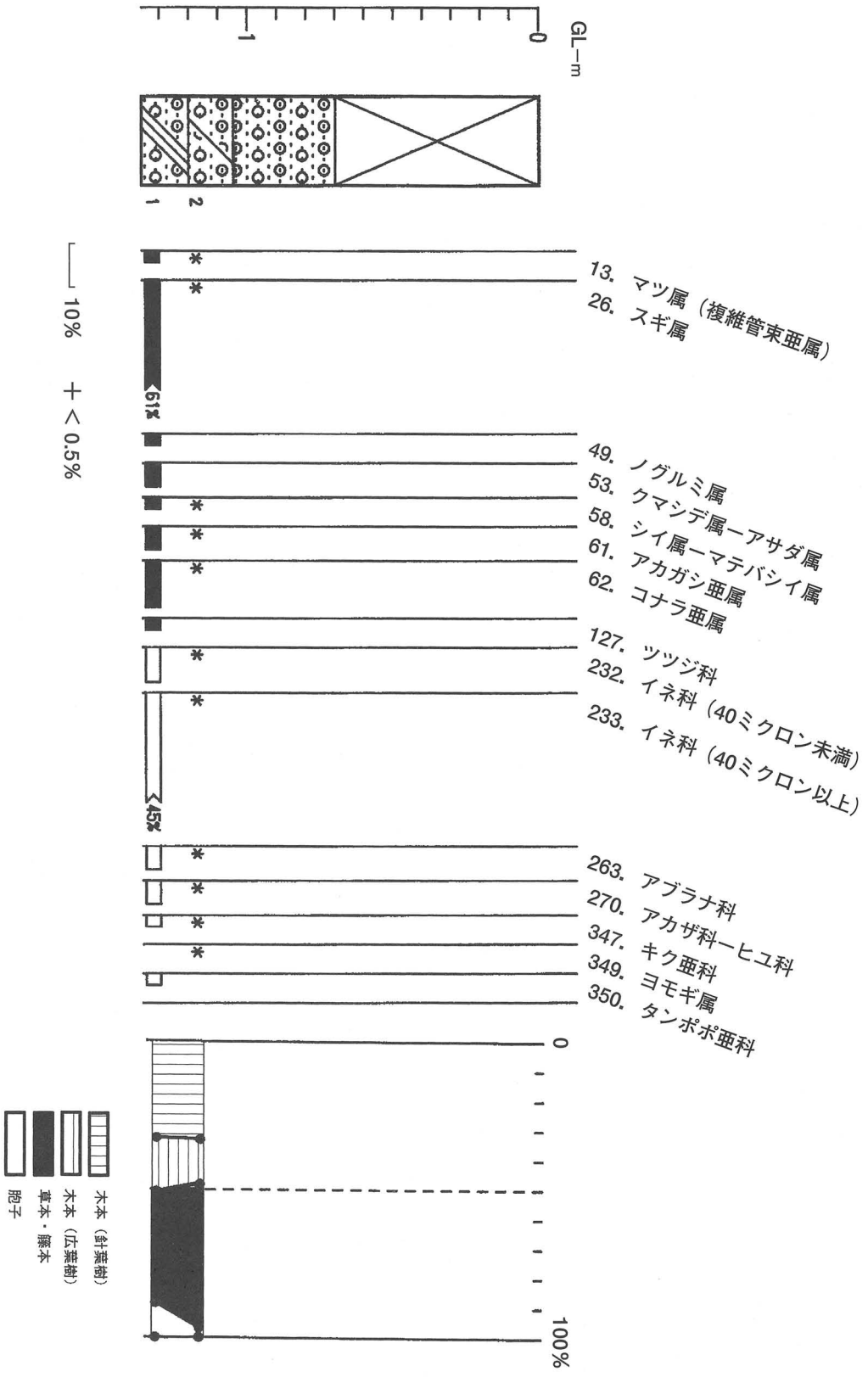

第276図　No.5 地点（SD13）の花粉ダイアグラム

樹種鑑定顕微鏡写真：ケヤキ

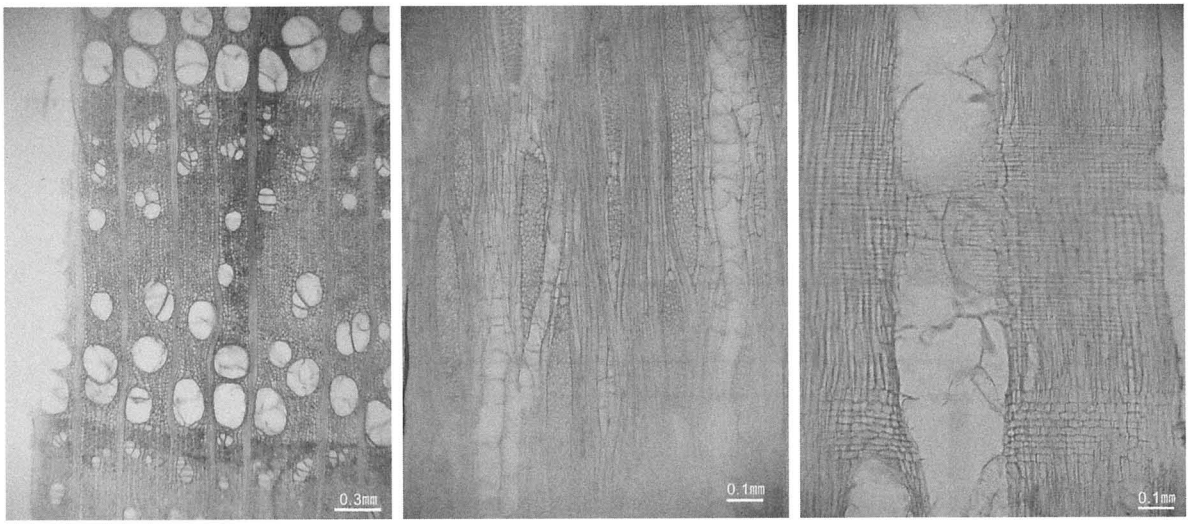

横断面　　接線断面　　放射断面

花粉分析用プレパラート状況写真

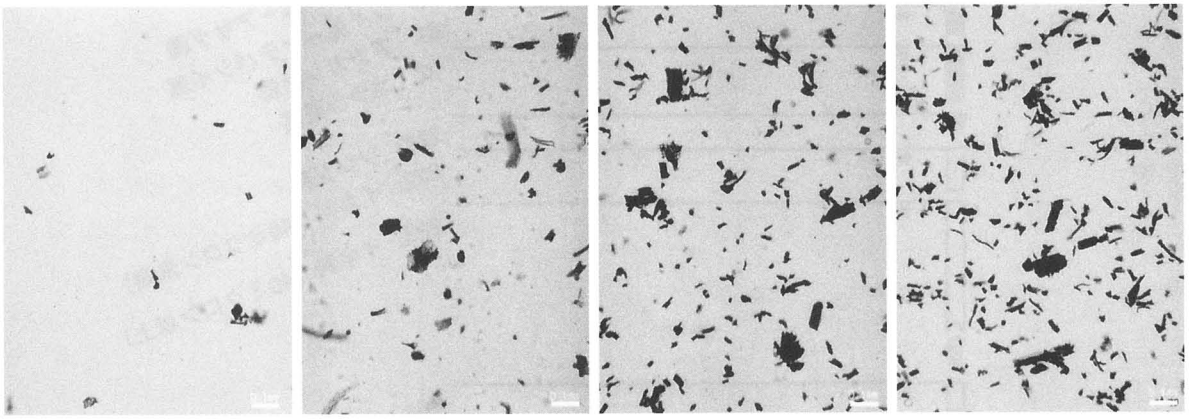

No. 1 地点試料No. 1　　No. 1 地点試料No. 2　　No. 2 地点試料No. 1　　No. 2 地点試料No. 2

含有物概査用プレパラート

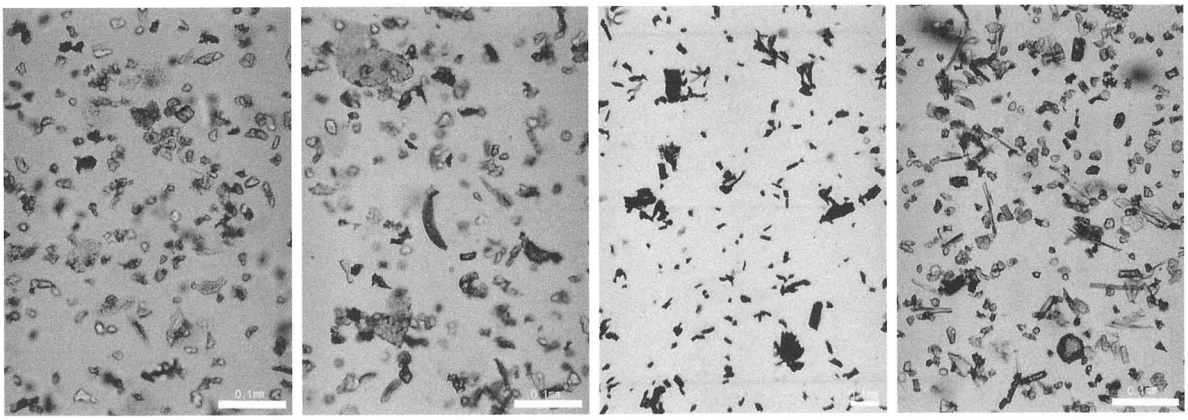

No. 1 地点試料No. 1　　No. 1 地点試料No. 2　　No. 2 地点試料No. 1　　No. 2 地点試料No. 2

第277図　（写真）

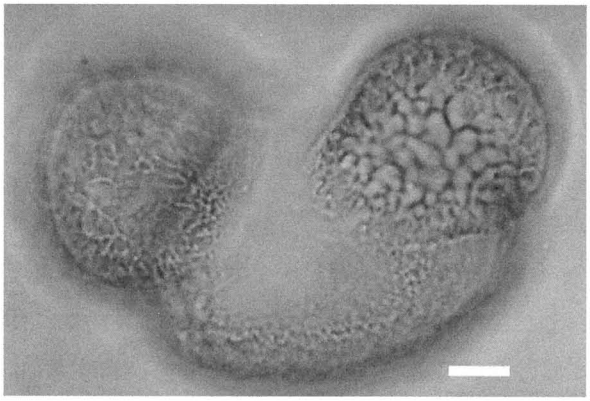

マツ属（複維管束亜属）

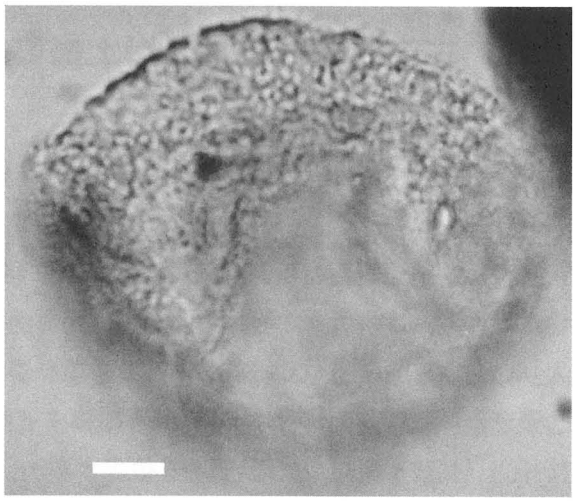

ツガ属

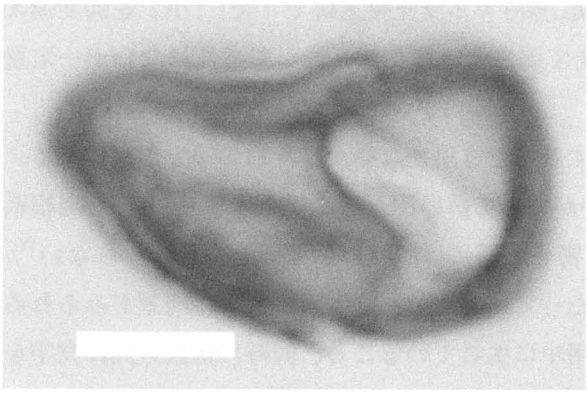

スギ属

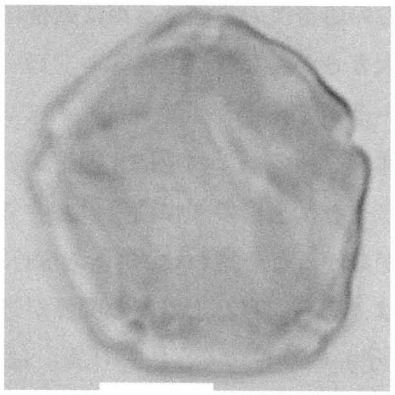

ハンノキ属

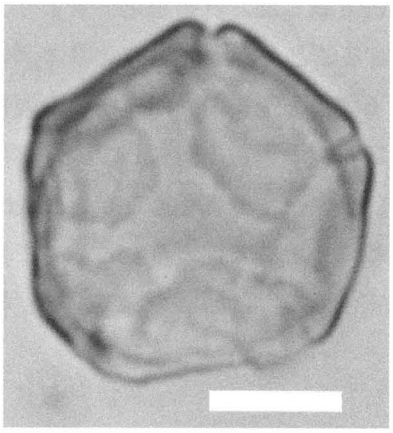

ハンノキ属

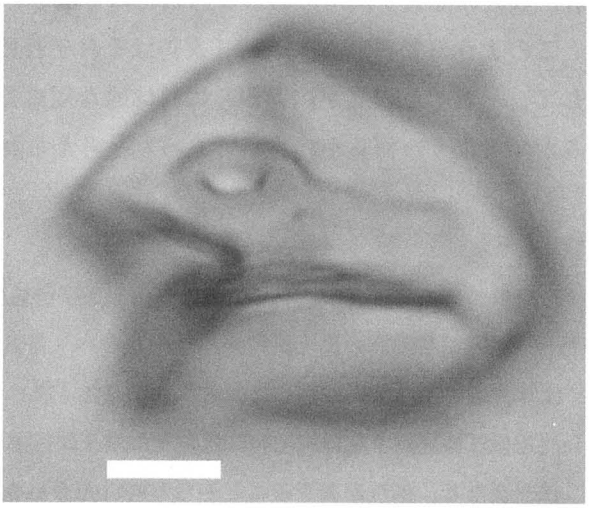

イネ科（40ミクロン以上）

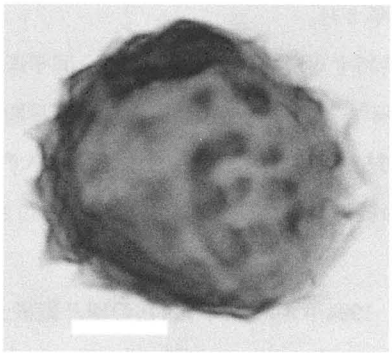

キク科

スケールは0.01㎜（10μm）

第278図　（写真）

6節　古志本郷遺跡K区出土墨書土器について

島根県古代文化センター
平石　充

墨書は、須恵器蓋の頂部内面に、2カ所にわたって「子」「古」、「衣」がそれぞれ方向を違えて墨書される。このような複数方向からの墨書例は、①松江市出雲国府跡で高台付皿底部外面に「田人」「大」を180度逆から墨書する例、②須恵器坏底部外面に「大」「大」90度違えてを墨書する例、③須恵器坏底部外面に「本」「坂」を墨書する例、④松江市黒田畦遺跡で須恵器高台付皿底部外面に「□（判読不能）」と「云石」を墨書する例、⑤仁多町カネツキ免遺跡で「大」「小」を90度違えて墨書する例、⑥「大」「上備」を若干方向を違えて墨書する例など、決して多くはないが一定量存在する(1)。

これらの墨書例の意図する点は厳密に明らかにすることは出来ないが、A墨書の方向が異なる・文字の大きさが異なる（上述③～⑥）、Bどちらかが極めて薄い例がある（上述③～⑥）、C島根県の場合ヘラ書き土器が一定量知られているがヘラ書き土器には同様の例はほとんどみられない(2)、という傾向を持つ。これらはA墨書が2時期にわたっていること、B両者の間に時間差がみられること、Cそれは土器の製作段階のものではなく使用中に生じていること、同時に複数方向に文字を記す例がないことを窺わせ、具体的な行為としては墨書土器使用中に墨書が薄くなって書き直した、あるいは、墨書内容と土器との関係が当初と異なったため書き直したことを想定できよう。本例の場合、「子」のみが薄く、「古」「衣」はほぼ同一の濃度であることから上述二方向墨書例の特色がすべてが適合するとは言い難い。また北陸で指摘されている墨書と土器の使用痕跡との関係からみても本例が特に顕著な使用痕跡をもつものではないが、一定程度の墨書土器としての使用期間の存在、複数の墨書が同時におこなわれたのではない可能性を指摘することが可能であると思われる(3)。

このように墨書「古」「子」「衣」はそれぞれ独立した記載内容として捉えられるべきである。そして、それぞれの文字内容からは具体的な用途等何かを想定することは困難であるので、利用者のみが知るような何らかの省略であったと考えられる。

註

(1) 島根県古代文化センター『山陰古代出土文字資集成Ⅰ』2003年3月。

(2) 玉湯町蛇喰遺跡の出土例に押印「由」とヘラ書き「由」の供判する資料が（前掲註1）、同平床Ⅱ遺跡出土須恵器の壷体部・底部にそれぞれヘラ書き「由」をもつ資料がある（島根県教育員会『中国横断自動車道尾道松江線建設予定地内埋蔵文化財発掘調査報告書6　岩屋遺跡・平床Ⅱ遺跡』2001年3月）いずれも記銘法が異なる、部位が異なることから同時に記されたり、別々の機能をもつ文字群として考えることが出来、本例とは異なる。

(3) 望月精司「第3項　まとめ」『松梨遺跡』小松市教育委員会　1994年3月。同「古代の硯と墨書土器」『古代北陸と出土文字資料』社団法人石川県埋蔵文化財保存協会　1998年3月。川畑誠「『素描　墨書土器の周辺』」（前掲書）。

第7章　ま　と　め

以上、現地調査の結果と特記すべき成果について延べたが、以下、時期ごとに遺跡の変遷を延べ、まとめに代えたい。

弥生時代前期以前

K区では、旧石器時代・縄文時代の明瞭な遺構は確認されていない。遺物は、粗製深鉢と見られる縄文土器が（第161図１）僅かに認められる。これは、古志本郷遺跡の既往の調査でも同様である。弥生時代前期についても同じで、遺構は検出されず壺形土器片1点（170図８）が出土したのみである。なお、後に述べる弥生時代大溝中からは、打製石器や大陸製磨製石器類が出土している(1)。

現在のところ出雲平野では、旧石器時代の遺跡は確認されていない。縄文時代の遺跡は、後・晩期以降遺跡数が増え、平野縁辺の丘陵裾部では土坑などの遺構に伴って土器が出土する遺跡が多く、平野中央部では土器は出土するものの遺構の検出には至っていない。こうした遺跡の分布状況や平野の堆積状況、炭化物の^{14}Ｃ年代測定などを元に自然科学の分野から平野の形成・発達史を述べた渡辺氏・中村氏らの成果によると(2)、縄文時代の出雲平野中央部は、約6000年前といわれる縄文海進後、当時の生活の場としては不適当な深い湿原や湖沼が広がっていたが、縄文時代の三瓶山の度重なる噴火により火山性噴出物の堆積が進んだことにより、平野が一気に形成されていったと考えられている。今回の調査で標高４～５ｍから出土した埋もれ木は、^{14}Ｃ年代測定結果から3740±60yrBPの測定年代を得ており、縄文時代後期に当たる年代であり、こうした状況を反映していると考えられる。またほぼ垂直に樹立して検出された様子や、根の部分のみに黒色シルトが付着していたことより、ここで生育していた可能性が考えられ、当時の旧地表を表していることも考えられよう。これまでの古志本郷遺跡の調査では、^{14}Ｃ年代測定で3700年前頃の年代が提示されているシルト層が標高４～５ｍ付近で確認されているが、これらは安定度の低い沼状地形の堆積物と考えられてきた(3)。しかし、今回発見されたような樹木が樹立する比較的安定した土壌である例が今後確認されるようであれば、古志本郷遺跡のような平野中央部であっても縄文時代遺跡の存否は看過できない問題となろう。

また、弥生時代前期の古志本郷遺跡は、Ｇ区～Ｈ区に続く大規模な溝（遺構名；ＨⅡ区ＳＤ29）から前期後半（松本Ⅰ－２～４様式）の土器片が出土しており、前期に既に大規模な遺構が存在していたことが報告されている(4)。これ以外では、遺構は確認されておらず、遺物もＣ区包含層中出土の壺1点（松本Ⅰ－３様式）と今回の1点のみとごく僅かである(5)。こうしたことから遺跡の具体像を明らかにするには至っていない。出雲平野では、縄文時代後・晩期以来弥生前期まで引き続いて集落が営まれる例が多く、三田谷Ⅰ遺跡(6)、三部八幡下遺跡(7)、三部竹崎遺跡(8)、矢野遺跡(9)、原山遺跡(10)などがこれに当たる。このような遺跡が出雲平野における弥生文化をいち早く受容したものと考えられる。古志本郷遺跡では今のところ縄文時代晩期から弥生時代前期前葉の土器は出土していないことから、平野での弥生文化の受容期を経て中央部へ進出し新たに開拓された集落と考えることができ、弥生時代前期中葉から前期末に集落の初現を求めることができよう。ただし本格

的な大集落として整ってくるのは弥生時代中期を待たねばなるまい。

弥生時代中期前半（松本Ⅲ期）

古志本郷遺跡において遺構・遺物量が増え始め、本格的な弥生集落の出現段階といわれている。

K区の調査では、中期前半（松本Ⅲ期）の明瞭な遺構は検出できなかったが、弥生時代終末期に掘削される大溝埋土中から甕形土器・壺形土器が破片で出土しており、弥生終末期～古墳時代前期の大溝の掘削・埋没時に混入したものと思われる。既往の調査においてもこの時期の遺構・遺物は散見され、前段階と比べて遺物量が増えることより本格的な集落の出現・成立期とするこれまでの成果を覆すものではない。

弥生時代中期後半から後期後葉（松本Ⅳ～Ⅴ－3期）

中期後半から後期初頭には、遺構数・遺物量とも増加する。後期中葉から後葉（松本Ⅴ－2・3）にはK区では明瞭な遺構は認められないが、弥生時代終末期の大溝に完形の土器が認められることや隣接するJ区の調査では竪穴建物跡が発見されていることから集落は継続していたものと考えられる。

K区の弥生時代中期後半から後期初頭の遺構は、溝状遺構では、断面形が逆台形で最下層に流水堆積層がある大溝の一部が検出されたほか（ＳＤ07先行溝）、流水の痕跡のない断面形逆台形～弧状の小規模な溝状遺構（ＳＤ19、ＳＤ20、ＳＤ29・41、ＳＤ30・39、ＳＤ36・37）が検出されている。また、竪穴建物跡１棟（ＳＩ10）も検出されるなど、集落としての安定が窺えよう。流水の痕跡のある大溝（ＳＤ07先行溝）は、規模や全体像を把握することはできなかったが、古志本郷遺跡第6次調査で検出された大溝最下層溝と規模・形態・堆積土で共通する点が多く、この時期の大溝の在り方や溝が囲んだ集落域を考える上で示唆的である。また、弥生時代終末期以降盛んに行われる大溝の上層への完形土器の廃棄がＳＤ36・37で認められたことから、弥生時代中期後半から後期初頭には完形土器の廃棄が行われていたことが指摘できる。しかし、後期中葉から後葉の埋没時廃棄を行う大溝は発見されておらず、これが最掘削による破壊を受けた結果、調査で発見できなかったのか、本来的にこの時期に大溝が掘削・廃棄がなされなかったのかは明らかに出来なかった。このような状況は古志本郷遺跡の既往の調査でも同様で、集落としては存続していたものの一時的に大溝の整備がなされていなかった可能性も考えられよう。

遺物では、土器を中心に土製品・石器などが出土している。

中期後半から後期初頭の土器では、地元の土器に加え、中国地方山間部の土器群に影響を受けた塩町式系土器（第149図２、３・第157図１）や北部九州地方の須玖式に影響を受けた壺形土器（第157図13）といった他地域との交渉を示す土器が出土している。しかしK区で出土したこれらの土器は、本来の土器の分布域のものと比較すると、手法や文様構成・肉眼観察による胎土・焼成が異なることから、直接的にこれらの地域との交渉を示すものではなく、その周辺部などを含めた地域との交渉や物資流通ルートを想定する事が妥当であろう(11)。また、地域を特定できなかったが在地土器群では類例の乏しい第112図２壺や第229図６壺のような土器も出土しており、より広範で複雑な交渉範囲を想定することも必要であろう。

後期中葉から後期後葉の土器は、在地の土器では完形品の出土が少なく（第108図１のみ）破片

も含め量的にも中期後半から後期初頭と比べてやや減少する傾向にある。外来系の土器では、北部九州の下大隈式土器がＳＤ03で終末期の在地土器とともに出土している（第114図１）。このような大型で胴部下半に刻み目を持つ突帯を有する土器は、出雲市姫原西遺跡[12]、鹿島町堀部第３遺跡[13]、宍道町上野Ⅱ遺跡[14]、松江市田中谷遺跡[15]で出土しており、弥生時代後期後半から終末期には出雲地域において一定量持ち込まれていることが想定できよう。弥生時代後期後半から終末期の北部九州との交流について考える上で貴重な資料であろう。

土製品は、いずれも大溝の出土であるため古墳時代前期までの所属時期が考えられるが、分銅形土製品が５点、棒状土錘、有孔円盤が出土している。分銅形土製品では、これまでの調査をあわせると、古志本郷遺跡では総数６個体で周辺の下古志遺跡では６点５個体が出土したことになる。また棒状土錘は弥生時代後期から終末期の出雲市山持川遺跡[16]、安来市塩津山丘陵遺跡群[17]からも出土している。

石器は、古墳時代前期までのものを含むと、打製石器では弥生時代前期に遡る可能性のある打製土掘り具の他、穂積み具、石槍、石鏃が出土している。また製作途中とも考えられる石材や剥片が出土している。磨製石器では太形両刃石斧３点、扁平片刃石斧１点、磨製石鏃１点が出土している。その他、石皿様石器、敲石・磨石、砥石、石錘が出土している。石器にみる磨製石器の出土数割合は少なく、打製や自然石を利用した敲石・磨石などの使用が目立つ。石材鑑定からは、磨製石器および一部の打製石器には出雲地方で産出しないサヌカイトや蛇紋岩などの石材が用いられ、これらを除いた大半は遺跡周辺で容易に入手可能な石材が用いられていることが判った。また碧玉製管玉未製品やチップ、めのうのチップ、水晶塊が出土しており、これらを用いた玉生産を行っていた可能性が高い[18]。

金属器では、包含層中から出土した漢式三稜鏃（第９図12）がこの時期のものと考えられる。列島内での出土例は、長崎県原の辻遺跡[19]、兵庫県会下山遺跡[20]、岡山県総社市窪木宮後遺跡跡[21]などが知られ、これらの時期は弥生時代中期前半から後期初頭にと考えられている。これを参考にすると本例も確定はできないが同様な時期と考えることが妥当であろう。自然科学分析によると（本書第６章４節平尾氏・鈴木氏報告）、鉛同位体比による青銅原料は華北領域を示し、特に弥生後期の三遠式銅鐸や広形銅矛が集中する領域に属するという結果が出ている。本例は空洞の茎部分に鉄製柄が残存した状態で出土している。三稜鏃が列島内でどの様に用いられたかを言及するには及ばないが、集落内での青銅鏡破鏡や貨泉の単体での出土例などとともに弥生時代集落における青銅製品の使用の一例として捉えることができよう[22]。なお、出雲市姫原西遺跡では、弥生時代後期後半の木道状の木製品集積場所から木製弩形木製品１点と三稜鏃のような有稜系鏃を模した木鏃が出土しており[23]、本例と直接結びつけることは甚だ乱暴であろうが、古志本郷遺跡の三稜鏃も含め、出雲平野へ朝鮮半島系の情報の伝来が確認できる好例と言えよう。

以上のように、弥生時代中期後半から後期後葉は「大溝」を掘削し、大規模集落へと発展を遂げた時期と位置付けられよう。竪穴建物跡は他の調査区を含むと13棟で、外来系の遺物が持ち込まれ、石器・玉類の生産を行う平野中央部でも有数の大規模な集落であったことが想定されよう。

弥生時代終末期から古墳時代前期

今回の調査で最も遺構数・遺物数の多い時期である。弥生時代終末期から古墳時代前期前葉（草

田４～７期）は、大溝が盛んに掘削される時期で、大溝の機能の停止や埋絶に際しては完形の多量の土器廃棄を行っている。古墳時代前期中葉（小谷３式）以降は新たに大溝が掘削されることはないが、窪地状に残された大溝上面に継続して完形の土器廃棄が行われたようで、最上面の出土土器には一部に小谷４式のものもまで含まれる。大溝の掘削停止と前後する時期には、竪穴建物が大溝で区画された範囲の外側に認められるようになり、大溝の廃絶とともに集落域が変化した様子がうかがえる。

主な遺構では、大溝が大きく２～３条、竪穴建物跡５棟、墓の可能性のある不明土坑1基ある。大溝は同時に存在したものではなく、廃棄後場所を若干ずらしながらそれぞれが単独で機能していたようで、弥生時代終末には集落域全域を区画するようになったものと推定される。竪穴建物跡は、弥生時代終末～古墳時代初頭（草田６～７期）に属するＳＩ07・ＳＩ08と古墳時代前期後半に属するＳＸ17が大溝の区画外であることから、大溝廃棄に伴うなう居住域の拡大か拡散と言えよう。古志本郷遺跡では、古墳時代前期前半の大溝の廃棄を持って弥生集落が衰退し遺跡の空白期を迎えると従来想定されていたが、Ｋ区の調査では、前期後半に属するとみられる土器が大溝上面や竪穴建物跡ＳＸ17から出土しており、また他の調査区でも遺構があることから[21]、集落構造が変化し規模が縮小傾向にあるものの集落として存続した可能性が強い。そして古墳時代前期後半と見られる鍛冶関連遺物が認められることから、古墳時代前期後半期にも高度な技術を有する集団が存在した可能性が高い。

土器は、今回の調査での全出土遺物に占める割合では、圧倒的にこの時期の比率が高く、中でも弥生時代終末期から古墳時代前期（草田６・７期～小谷３・４式）の完形品土器は群を抜いて出土量が多い。この中には外来的要素を持つ土器も多く認められる。限られた器種の限られた点数のみ出土する弥生時代後期までの状況に対して、豊富な器種構成で一定量認められることも特記すべき点であろう。外来的要素を持つ土器には、古墳時代前期の布留系の一群と、布留式土器には認められない外来系の一群、朝鮮半島に由来する三韓系土器がある。布留系としたものは畿内布留式土器にその祖形が求められるか影響を受けて在地の土器群に新たに登場したと考えられる土器で、甕、直口壺、二重口縁壺、小形丸底鉢、鉢、高坏などがある。これらのうち甕形土器は、中国地方から伊予地方で類例のある一群の甕形土器が含まれ、これらの地域や畿内初期大和政権との関係を見出すことが出来よう。また布留系としたものの中には、中国地方や伊予の遺跡の状況とは一致しない形態のものなども認められることから、布留系土器の流入については複数系統、復数次の流入が考えられよう。これらの土器が、在地の土器群に大きな影響を与えたことはもちろんであり、それに伴う土器様式の変化については文献：松山2000、2002に詳しい。情報の流入後直ちに従来からの土器様式が払拭されるのではなく、一定期間併存する点が古志本郷遺跡の特徴と言えよう。また、出土土器から見ると、弥生時代後期後半から終末期までの交流先とは異なることが指摘でき、弥生時代から古墳時代という社会的変革期において、集落出土の土器の様相においても変革の一端を垣間見ることができる。なお、外面に敲きを持つ甕形土器や粗いハケ目を有する甕など、布留系土器の系譜では説明の付きにくい土器も出土しており、今回の報告ではこれらの系譜について述べることができなかった。今後の課題としたい。

他の遺物では、豊富な鉄製品が挙げられよう。大溝では土器と同様に廃棄された状態で出土し、竪穴建物跡では覆土中やピット内から出土しており、弥生時代終末期から古墳時代前期に属する。

種類は鉄鏃・鉇・刀子・鉄鎌・鋤先と棒状や板状の不明鉄製品があり、他に不定形の鉄片がみられる。これらの鉄器は、①弥生時代終末期から古墳時代初頭にかけて山陰地方を中心とした日本海沿岸の集落遺跡や墳墓で分布する一群、②前期古墳の副葬品や集落遺跡出土品として山陰以外でも各地で見られる鉄器の一群、③どちらにも属さない一群、の大きく3群に分けられる。古墳時代前期の集落遺跡出土鉄器は全国的にも資料数が少なく、③としたものは②に含まれる可能性が高い。いずれにせよ弥生時代終末期から古墳時代前期には、古志本郷遺跡において急速に鉄器が普及していった様子が窺えよう。

鍛冶関連遺物もこの時期で、古墳時代前期後半に属すると考えられる。詳細は第6章1節～2節に譲るが、このような鍛冶技術が、大溝を備える弥生時代大集落が解体期の古墳時代前期後半期に古志本郷遺跡にもたらされていることは、弥生集落解体後も古志本郷遺跡に鍛冶技術を受け入れる集団が存在した可能性が高く興味深い。

以上のように、弥生時代終末期から古墳時代前期の在り方は、先行する弥生時代後期までの状況と大きく異なっていおり、社会変革が集落遺跡の上からも窺える貴重な資料といえよう。

古墳時代中期から後期・飛鳥時代

古墳時代中期には遺構はＳＫ19が見られるだけであるが、包含層中や大溝最上面から古墳時代中期と思われる土器が少量出土している。古墳時代後期には、ＳＤ38上面の土器溜まりがあり、出雲3期の須恵器とともに煮沸具（土製支脚は無し）、赤彩塗布のある坏などがまとまって出土している。飛鳥時代の遺構は出土しておらず、遺物も非常に少ない。これらを見る限り、古墳時代後期にやや遺物量が増加し集落が拡大の傾向にあることが指摘できよう。しかし一般集落の域を出るものでは無く、後の奈良時代の大規模官衙遺構成立への胎動のようなものは、今のところ感じられない。

また、中世の溝ＳＤ34からは形象埴輪と見られる小片が出土している。Ｋ区から300ｍ程西には大梶古墳が、1.2㎞程西には天神原古墳が存在し埴輪が出土したことが報告されている。Ｋ区では古墳は発見されていないが、このような古墳が周辺にあり後世の開発で壊された可能性も考えられる。

奈良時代・平安時代

遺構は、奈良時代末から平安時代の掘立柱建物跡3棟、柵跡1、土坑などを検出している。建物跡に伴う遺物は非常に少ないが、Ｐ399～404では、墨書土器・製塩土器・畿内系丹塗り土師器・須恵器・土師器が出土しており、これらは奈良時代末～平安時代初頭の年代が考えられる。他に包含層中や後世の遺構から、布目痕のある古代瓦2点、製塩土器が出土している。

古志本郷遺跡では、Ｇ区において奈良時代の大規模な建物群が検出されており、『出雲国風土記』に記載された「神門郡家」との比定が進められている。Ｋ区で発見された建物跡は、Ｇ区の大規模建物群が廃絶された後の建物であり、奈良時代の官衙関連施設と直接結びつけることは困難である。しかし、Ｇ区では大規模な官衙関連遺構が8世紀末から9世紀初頭に消滅した後、ほとんど遺構・遺物が認められない一方で、Ｊ区やＨ区といった官衙関連施設周辺部では9世紀前葉の建物跡が散在する様子が報告されている。これらの建物跡がどのような性格のもで有るかを述べる力は無く、今後の調査の進展に期待したいが、遺物の上からは官衙的性格を裏付ける遺物が乏しい現状では、

一般集落の建物群であると考えることが妥当ではなかろうか。

鎌倉時代・室町時代・江戸時代

鎌倉時代（13世紀前半）前半は平安時代末と同様古志本郷遺跡では遺構・遺物が極めて少なく様相が明らかではない。鎌倉時代後半～南北朝・室町・戦国期にかけては遺物では、在地土師器や瓦質土器の他、貿易陶磁・東播系須恵器・常滑焼・備前焼・滑石製品といった主要な広域流通品も出土している。これは古志本郷遺跡のこれまでの成果を大きく覆すものではない。しかし、遺構で見ると、建物跡は少なく、主な遺構が井戸跡、溝といった遺構に限られることと、遺物量も他の調査区と比べて少なく、集落の中心から外れた位置であったと考えられる。

〔参考文献〕

田中義昭 1996「第３章　中海・宍道湖西部域における農耕社会の展開」島根県教育委員会『出雲神庭荒神谷遺跡』第１冊本文編

出雲市教育委員会 1998『市道本郷新宮線道路改良工事に伴う古志本郷遺跡第６次発掘調査報告書』

出雲市教育委員会 2001『下古志遺跡』一般県道多岐江南出雲線改良工事に伴う埋蔵文化財発掘調査報告書

出雲市教育委員会 2002『下古志遺跡－考察編－』出雲市埋蔵文化財発掘調査報告書第12集

松山智弘 2002「第４節　神原神社古墳埋納坑出土の土器について」加茂町教育委員会『神原神社古墳』

松山智弘 1991「出雲における古墳時代前半期の土器の様相－大東式の再検討」『島根考古学会誌』第８集

松山智弘 2000「小谷式再検討－出雲平野における新資料から」『島根考古学会誌』第17集

赤沢秀則 1992『講武地区県営圃場整備事業発掘調査報告書５南講武草田遺跡』鹿島町教育委員会

次山　淳 1995「波状紋と列点紋」『文化財論叢』Ⅱ奈良国立文化財研究所創立40周年記念論文集　同朋社出版

次山　淳 1997「初期布留式土器群の西方展開－中四国地方の事例から」『古代』第103号　早稲田大学考古学研究会

中川　寧「出雲平野における庄内式併行期の土器様相」『庄内式土器研究』ⅩⅫ

島根県教育委員会 2000『古志本郷遺跡Ⅰ』斐伊川放水路建設予定地内埋蔵文化財発掘調査報告書Ⅵ

島根県教育委員会 2001『古志本郷遺跡Ⅱ』斐伊川放水路建設予定地内埋蔵文化財発掘調査報告書Ⅺ

島根県教育委員会 2001『蟹谷遺跡・上沢Ⅲ遺跡・古志本郷遺跡Ⅲ』斐伊川放水路建設予定地内埋蔵文化財発掘調査報告書Ⅻ

島根県教育委員会 2002『古志本郷遺跡Ⅳ・放れ山横穴墓群・只谷間府・上沢Ⅲ遺跡（分析編）』斐伊川放水路建設予定地内埋蔵文化財発掘調査報告書14

註

(1)　出雲平野においては、三田谷Ⅰ遺跡において縄文時代晩期～前期の土器に伴って打製土掘り具が出土している。島根県教育委員会2000『三田谷Ⅰ遺跡Vol.３』斐伊川放水路建設予定地内埋蔵文化財発掘調査報告書Ⅸ

(2)　本書第６章４節渡辺報告、中村唯史2001「第５章第２節立地地盤の形成について」島根県教育委員会2001『古志本郷遺跡Ⅱ』斐伊川放水路建設予定地内埋蔵文化財発掘調査報告書Ⅺ、中村唯史1998「三瓶山と出雲地方の自然史」『八雲立つ風土記の丘№157』島根県立島根県八雲立つ風土記の丘、などに詳しい。

(3)　中村唯史 2001「第５章第２節立地地盤の形成について」島根県教育委員会2001『古志本郷遺跡Ⅱ』斐伊

川放水路建設予定地内埋蔵文化財発掘調査報告書XI

(4) 島根県教育委員会 2001『古志本郷遺跡Ⅱ』斐伊川放水路建設予定地内埋蔵文化財発掘調査報告書XI

(5) 島根県教育委員会 2000『古志本郷遺跡Ⅰ』斐伊川放水路建設予定地内埋蔵文化財発掘調査報告書Ⅵ

(6) 島根県教育委員会 1999・2000『三田谷Ⅰ遺跡』Vol.1～3斐伊川放水路建設予定地内埋蔵文化財発掘調査報告書Ⅴ、Ⅷ、Ⅸ

(7) 湖陵町教育委員会 1995『神南地区担い手育成基盤整備事業に伴う埋蔵文化財発掘調査報告書』

(8) 湖陵町教育委員会 1995『神南地区県圃場整備事業に伴う埋蔵文化財発掘調査報告書』

(9) 田中義昭他 1987「出雲市矢野遺跡の研究」『島根大学山陰地域研究総合センター紀要』、田中義昭「出雲市矢野遺跡の発掘調査」『古代出雲文化の展開に関する総合的研究』昭和63年度科学研究費補助金

(10) 島根県立博物館 1979『島根県立博物館調査報告第2集』、大社町教育委員会1986『出雲原山遺跡発掘調査概報』

(11) 塩町式土器については石田為成氏に、須玖式土器については常松幹男氏に御教示頂いた。

(12) 建設省松江工事事務所・島根県教育委員会1999『姫原西遺跡』一般国道9号出雲パイパス建設予定地内埋蔵文化財調査報告Ⅰ

(13) 赤澤秀則 2000「墓と海と－島根の弥生文化の一側面－」大坂府立弥生文化博物館『神々の源流－出雲・石見・隠岐の弥生文化－』大坂府立弥生文化博物館図録20

(14) 日本道路公団・島根県教育委員会 2001『上野Ⅱ遺跡』中国横断自動車道尾道松江線建設予定地内埋蔵文化財発掘調査報告書10

(15) 島根県教育委員会 2002『田中谷遺跡　塚山遺跡　下がり松遺跡　角谷遺跡』法吉団地建設に伴う埋蔵文化財発掘調査報告書

(16) 出雲市教育委員会 1996『山持川川岸遺跡』

(17) 建設省松江工事事務所・島根県教育委員会 1998『塩津丘陵遺跡群（塩津山遺跡・竹ヶ崎遺跡・柳遺跡・附　亀ノ尾古墳』一般国道9号（安来道路）建設予定地内埋蔵文化財発掘調査報告書　西地区Ⅸ

(18) K区出土玉類については、米田克彦氏に実見して頂いたところ、使用石材が硬質な碧玉であることや製作技法などから、出雲地方において弥生時代終末期以降に見られる玉作技法である、とのご教示を頂いた。

(19) 長崎県教育庁原の辻遺跡調査事務所 1998『原の辻ニュースレター第4号』

(20) 芦屋市教育委員会 1964『会下山遺跡』芦屋市埋蔵文化財発掘調査報告3集

(21) 総社市教育委員会 1991『総社市埋蔵文化財調査年報1（平成2年度）』

(22) 弥生時代の銅鏃について分析された高田浩司氏は大陸製品と関わりを持つ銅鏃はそれぞれの地域が独自に大陸と交渉をもったことの結果であると想定されている。また原の辻遺跡の三翼鏃について述べた町田章氏は倭製青銅器の原料確保のためもたらされた可能性を述べている。高田浩司2001「弥生時代銅鏃の二つの性格とその特質－石鏃・鉄鏃との比較を通じて－」『考古学研究』第47巻第4号、町田章1998「原の辻遺跡の三翼鏃」長崎県教育庁原の辻遺跡調査事務所 1998『原の辻ニュースレター第4号』

(21) 註(12)と同じ

第279図　古志本郷遺跡K区検出時期別遺構図①　弥生時代中期～弥生時代後期後葉

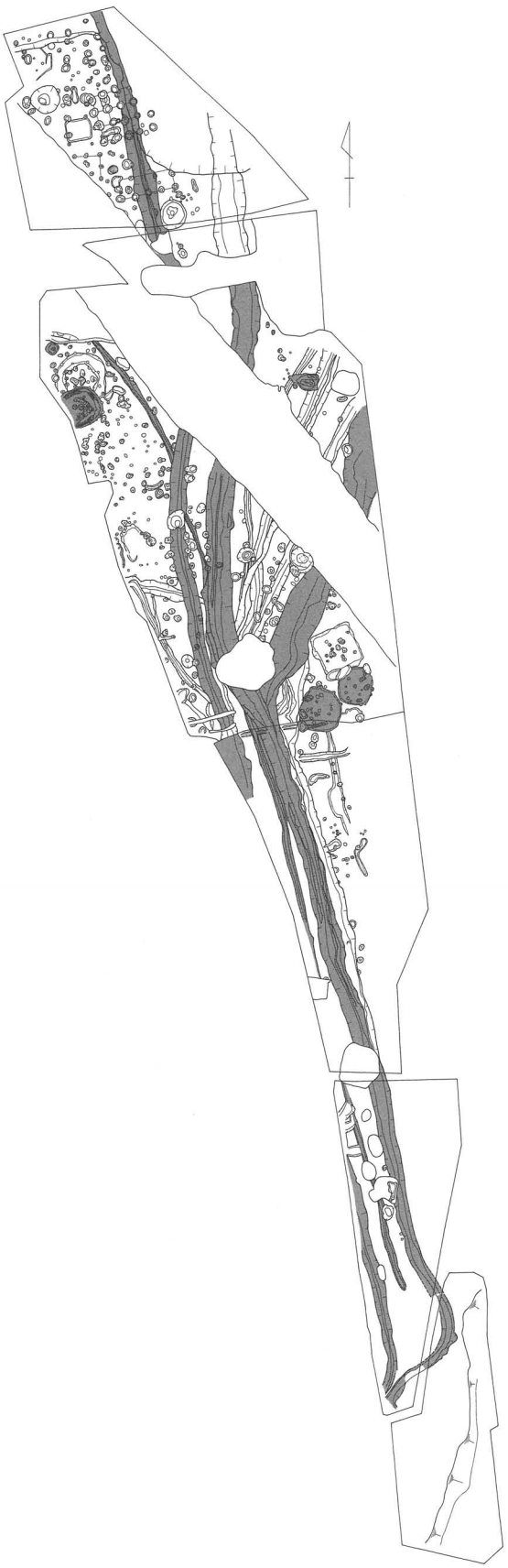

第280図　古志本郷遺跡K区検出時期別遺構図②　弥生時代終末期～古墳時代前期中葉

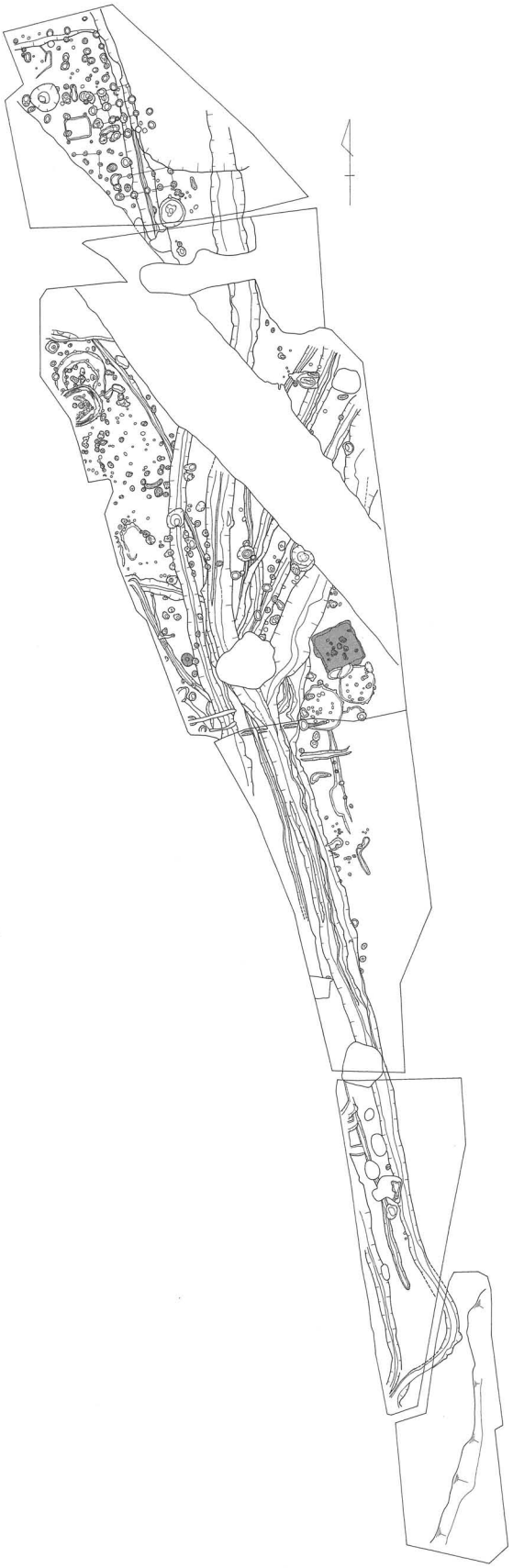

第281図　古志本郷遺跡K区検出時期別遺構図③　古墳時代前期後葉～中期

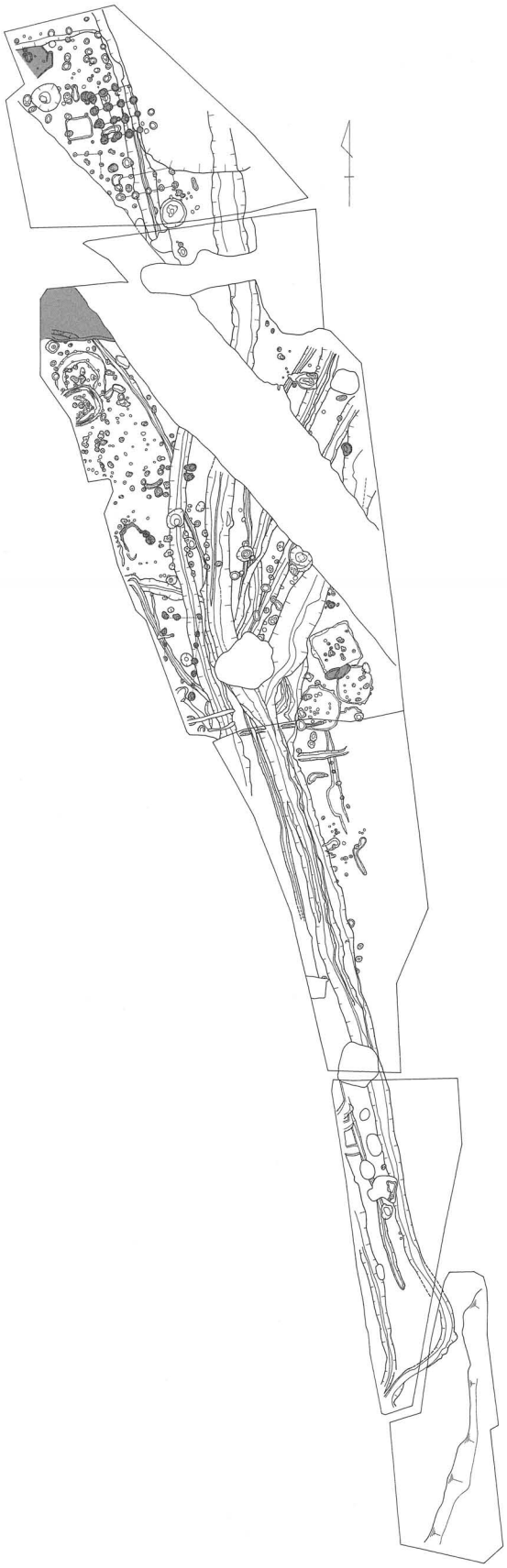

第282図　古志本郷遺跡K区検出時期別遺構図④　古墳時代後期～奈良・平安時代

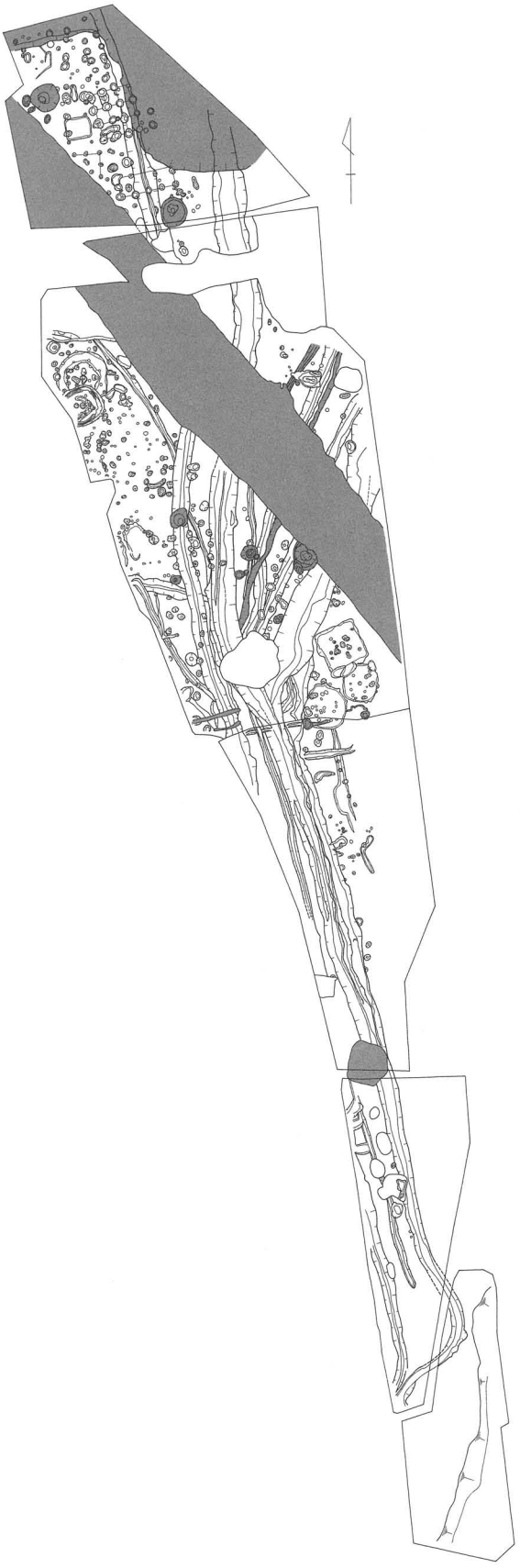

第283図　古志本郷遺跡K区検出時期別遺構図⑤　鎌倉時代以降（中・近世）

付　　表

(第２分冊・遺物観察表)

第108図～第116図　SD03・SD44出土遺物観察表

挿図番号	写真図版	SD	出土地点	P No.	種別	器種	遺存度	法量（cm）			色調	胎土	手法の特徴		形態の特徴	文様の特徴	備考
								口径	器高	底径			外（口縁／肩／胴）	内（口縁／胴／底）			
108-1	PL60	SD03	1区	1433	弥生土器	甕	完形	14.0	14.8	2.6	淡黄褐色		ヨコナデ/ヨコナデ・ミガキ/ハケメ・ミガキ	ミガキ/ケズリ/ケズリ	痕跡的な平底 底部に穿孔１つあり 口縁部に２ヶ所 対面にうち欠きあり	口縁部:貝殻状工具による平行線文/肩部～胴部:貝殻状工具による羽状文・ヘラ状工具による沈線文	外面全体に煤付着
108-2	PL60	SD03	1区，1層 2層	239 966 1565	弥生土器	甕 （口縁部）	1/2以下	(13.0)	—	—	暗褐色		ヨコナデ・ナデ	ミガキ/ケズリ		口縁部：貝殻状工具かによる平行線文	
108-3	PL63	SD03	1区，2層	328か	弥生土器	甕	小片	(15.4)	—	—	淡黄褐色		ヨコナデ/ヨコナデ・ナデ	ヨコナデ/ケズリ		口縁部：凹線文	外面口縁部に煤付着
108-4	PL63	SD03	1区 6区，2層	1127	弥生土器	甕 （口縁部）	1/2以下	(17.0)	—	—	淡黄褐色		ヨコナデ/ハケメ	ヨコナデ/ケズリ		口縁部：貝殻状工具による平行線文/肩部：貝殻状工具による刺突文	
108-5	PL63	SD44	2区，1層	—	古式土師器	甕 （口縁部）	1/2以下	(17.4)	—	—	淡黄褐色		ヨコナデ/ハケメ	ヨコナデ/ケズリ		口縁部：貝殻状工具による平行線文のち一部ナデ	
108-6	PL60	SD44	2区，1層	—	古式土師器	甕 （口縁部）	1/2以下	13.2	—	—	淡黄褐色		ヨコナデ/ヨコナデ	ヨコナデ・ナデ/ケズリ		肩部：櫛状工具による平行線文・波状文・貝殻状工具による刺突文	
108-7	—	SD03	1区，2層	935	古式土師器	甕	1/2以下	11.7	—	—	淡黄褐色		ヨコナデ/ヨコナデ・ハケメ	ヨコナデ/ケズリ		肩部：ヘラ状工具による刺突文・沈線文	
108-8	PL60	SD03	1区 6区，2層	964 992 1027 1121 1315 1411 1425	古式土師器	甕	1/2以上	(14.6)	—	—	淡黄褐色		ヨコナデ/ヨコナデ・ハケメ/ハケメ	ヨコナデ/ケズリ		肩部：櫛状工具による波状文・平行線文	外面肩部より下にかけて煤付着
108-9	—	SD03	1区，2層	1238	古式土師器	甕	1/2以下	14.6	—	—	淡黄灰色		ヨコナデ/ヨコナデ	ヨコナデ/ケズリ		肩部：櫛状工具による平行線文	
108-10	—	SD03	1区，2層 5区，1層	—	古式土師器	甕 （口縁部）	1/2以下	15.6	—	—	淡黄褐色		ヨコナデ/ヨコナデ	ヨコナデ/ケズリ		肩部：ヘラ状工具による沈線文・綾杉文状の刺突文	外面口縁部に煤付着
108-11	PL60	SD03	1区，2層	1444	古式土師器	甕	1/2以上	15.8	—	—	淡黄褐色		ヨコナデ/ヨコナデ/ハケメ・ハケメのちナデ	ヨコナデ/ケズリ/指頭圧痕		肩部：櫛状工具による平行線文・波状文・貝殻状工具による刺突文	外面肩部より下全体に煤付着
108-12	PL60	SD03	1区，2層	1458 1528	古式土師器	甕	1/2以下	(15.6)	—	—	淡茶橙色		ヨコナデ/ヨコナデ・ハケメ/ナデ・ハケメ	ヨコナデ・ミガキ・ケズリ		肩部：櫛状工具による平行線文・ヘラ状工具による刺突文	
108-13	PL63	SD03	1区，2層	1560	古式土師器	甕	小片	—	—	—	橙灰色		タタキのちハケメ	ケズリ			外面に煤付着
108-14	—	SD03	1区，2層	1014 1016	古式土師器	甕	1/2以上	16.1	—	—	淡黄褐色		ヨコナデ/ナデ/ハケメ	ヨコナデ/ケズリ		肩部：櫛状工具による波状文・平行線文	
108-15	PL60	SD03	1区	—	古式土師器	甕	1/2以上	19.1	—	—	浅黄橙 10YR 8/4		ヨコナデ/ナデ・ハケメ	ヨコナデ・ミガキ/ケズリ		肩部：櫛状工具による平行線文・貝殻状工具による刺突文	
109-1	PL61	SD03	1区，2層	805 797	古式土師器	甕	1/2以上	20.6	29.1	2.0	にぶい黄橙 10YR 7/3		ヨコナデ・ハケメ/ハケメ	ヨコナデ/ケズリ/ケズリ・指頭圧痕	痕跡的な平底（尖底に近い）	肩部：櫛状工具による平行線文・貝殻状工具による刺突文（全周）	外面全体に煤付着
109-2	PL61	SD44	2区，1層	9621	古式土師器	甕	ほぼ完形	17.4	28.1	5.4	淡黄褐色		ヨコナデ/ハケメ/ナデ	ヨコナデ/ケズリ・ケズリのちナデ/指頭圧痕	痕跡的な平底（綾あり）		外面肩部より下にかけて・内面底部に煤付着

109-3	PL61	SD03	1区，2層	1456	古式土師器	甕	1/2以上	19.8	28.3	—	浅黄橙色		ヨコナデ/ヨコナデ/ハケメ	ヨコナデ/ケズリ		肩部：櫛状工具による平行線文・貝殻状工具による刺突文	
109-4	PL61	SD44	2区，1層	9625	古式土師器	甕	ほぼ完形	18.0	27.8	3.0	淡黄褐色		ヨコナデ/ハケメ/ハケメ	ヨコナデ・ナデ/ケズリ/指頭圧痕	痕跡的な平底　胴部に穿孔（？）あり	肩部:櫛状工具による平行線文･波状文･貝殻状工具による列点文(上4つ･下全周)	内面・外面全体にかけて煤付着
109-5	PL61	SD03	1区，1層 6区2層	212 230 1550	古式土師器	甕 (口縁部)	1/2以下	17.6	—	—	淡黄褐色		ヨコナデ/ハケメ	ヨコナデ/ケズリ		肩部：櫛状工具による平行線文・波状文	
109-6	PL63	SD03	1区2層	969 1563	古式土師器	甕 (口縁部)	1/2以下	(25.6)	—	—	淡黄褐色		ヨコナデ/ヨコナデ	ヨコナデ・ナデ/ケズリ		肩部：櫛状工具による波状文・平行線文	
110-1	—	SD44	2区，1層	9623	古式土師器	甕	1/2以上	22.4	31.6	—	淡黄褐色		ヨコナデ/ハケメ/ハケメ	ヨコナデ/ケズリ/ケズリ・指頭圧痕	痕跡的な平底（綾あり）	肩部：櫛状工具による平行線文	外面全体にかけて煤付着
110-2	PL63	SD44	—	—	古式土師器	甕 (口縁部)	1/2以下	(20.4)	—	—	淡黄褐色		平行線文のちナデ/ナデ	ヨコナデ/ケズリ		肩部：貝殻状工具による刺突文	
110-3	PL61	SD03	1区，2層 5区1層	920 921 924 926	古式土師器	甕	1/2以下	(18.0)	—	—	淡黄褐色		ヨコナデ/ハケメ/ハケメ	ヨコナデ/ケズリ		肩部：櫛状工具による平行線文・貝殻状工具による列点文	外面全体にかけて煤付着
110-4	PL62	SD03	1区，2層	1592	古式土師器	甕	1/2以上	25.4	38.6	5.3	淡褐色		ヨコナデ/ハケメ/ハケメ	ヨコナデ/ケズリ/ケズリ	痕跡的な平底（焼成後）底部に円形の穿孔あり	肩部：櫛状工具による平行線文・波状文・列点文（部分的）・ヘラ状工具による沈線文	肩部より下にかけて煤付着
110-5	—	SD03	1区，2層	1358	古式土師器か	小型短頸壺	1/2以下	—	—	—	淡黄橙灰色		ナデ/ナデ	ナデ/ケズリ			
110-6	PL63	SD03	1区，2層	636	弥生土器か	不明(口縁部)	小片	—	—	—	淡橙色		ヨコナデ	ミガキ		口縁部：波状文	
110-7	PL63	SD03	1区，4区，2層 5区，1層	—	弥生土器か	不明 (口縁部)	小片	—	—	—	淡橙茶色		ナデ	ナデ		口縁部：ヘラ状工具による沈線文・刺突文	
110-8	PL62	SD03	1区，2層	1482	弥生土器か	蓋	1/2以下	—	—	—	淡橙色		ナデ	ナデ			
110-9	PL62	SD03	1区，2層	1385	弥生土器か	蓋	1/2以下	—	—	—	淡茶橙褐色		ミガキ・ナデ	ミガキ・ナデ・ミガキ		つまみ：ヘラ状工具による沈線文	
110-10	PL62	SD03	1区，2層	1495 1468	弥生土器か	低脚坏か蓋	1/2以下	(14.2)	5.8	6.1	淡橙茶褐色		ミガキ/ミガキ/ナデ	ナデのちミガキ/ナデのちミガキ/ナデ	円形の透孔１つ		
110-11	PL63	SD03	1区，2層	1303	古式土師器	低脚坏	1/2以下	11.0	3.9	4.2	淡黄褐色		ハケメのちナデ/ナデ	ミガキ/ナデ			
110-12	PL63	SD03	1区，2層	916	古式土師器	低脚坏	1/2以下	(14.4)	—	—	淡橙灰色		ミガキ/ハケメのちミガキ	ナデ/ナデ		接合部にヘラで刻み目つける	外面に煤付着
110-13	PL63	SD03	1区，2層	1372	不明	不明	1/2以下	—	—	—	淡橙色		ミガキ	ナデ			
111-1	—	SD03	1区，2層	1075 1080	古式土師器	甕	1/2以下	36.8	45.0	—	淡灰橙色		ヨコナデ/ハケメ/ハケメ	ヨコナデ/ケズリ/ケズリ	痕跡的な平底	肩部：櫛状工具による平行線文・貝殻状工具による刺突文	外面全体に煤付着
111-2	PL62	SD03	1区，2層	798 1258 1448 1453 1457 1458	古式土師器	甕	小片	(29.7)	—	—	淡黄褐色		ヨコナデ/ヨコナデ・ハケメ/ハケメ	ヨコナデ・ミガキ/ケズリ		肩部：櫛状工具による平行線文・刺突文	外面口縁部と胴部に煤付着
112-1	PL62	SD03	1区，2層	1568	古式土師器	甕	ほぼ完形	29.0	44.5	4.3	淡黄褐色		ヨコナデ/ハケメ/ハケメ	ヨコナデ/ケズリ/ケズリ	痕跡的な平底	肩部：櫛状工具による平行線文・ヘラ状工具による刺突文	外面胴部・内面頸部より下にかけて煤付着
112-2	PL64	SD03	1区	1429	弥生土器	壺	ほぼ完形	11.2	16.2	4.7	黄褐色		ヨコナデ/ハケメ・ミガキ/ミガキのちナデ	ヨコナデ・ナデ/ミガキ・ナデ・ケズリ/ナデ	平底 頸部に穿孔？あり	口縁部：沈線文	
112-3	PL63	SD03	1区，2層	755	弥生土器	壺	小片	(11.6)	—	—	淡黄 2.5YR 8/3		ヨコナデ/ミガキ	ミガキ/ケズリ		口縁部：櫛状工具による平行線文	内面・外面に赤色顔料あり

112-4	PL62	SD03	1区 4区，1層 4区，2層	—	古式土師器	壺	1/2以下	11.4	—	—	淡黄褐色		ヨコナデ/ヨコナデ・ ハケメ	ヨコナデ/ケズリ		頸部：櫛状工具による羽状刺突文/肩部：櫛状工具による波状文	
112-5	PL63	SD03	1区 4区，2層 5区，3層	841 509？	弥生土器	壺	1/2以下	(14.8)	—	—	淡黄褐色		ヨコナデ	ヨコナデ・ナデ/ケズリ		口縁部・頸部：貝殻状工具による波状文	外面の一部に煤付着
112-6	PL63	SD03	1区，3区，2層	—	弥生土器	加飾壺	小片	—	—	—	にぶい橙 7.5YR 7/3		—	ケズリ・ケズリのちナデ		肩部：櫛状工具による平行線文・ヘラ状工具による刺突文	外面全体に赤色顔料あり
112-7	PL63	SD03	1区，1層	205	弥生土器	加飾壺	小片	—	—	—	淡橙色		ヨコナデ	ミガキ		胴部：ヘラ状工具による刺突文・沈線文	
112-8	PL63	SD03	1区，2層 5区， 1層	1481	古式土師器	直口壺	1/2以下	(8.6)	—	—	淡茶色		ミガキ	ナデ			
112-9	PL62	SD03	1区，5区，2層	875	古式土師器	直口壺	1/2以下	—	—	—	淡黄茶色		ミガキ	ハケメ/ナデ	頸部:つまみ出し状の突帯		
112-10	PL62	SD03	1区，2層 2区， 1層	999 1310	古式土師器か	短頸壺	1/2以下	8.8	—	—	淡橙灰色		ミガキ/ミガキ	ミガキ/ミガキ・ケズリ	頸部に円形の穿孔２つあり		
112-11	PL63	SD03	1区，2層	940 1231	古式土師器か	短頸壺	1/2以下	(9.4)	—	—	橙灰色		ミガキ	ミガキ	頸部に円形の孔２つあり		内面･外面の一部に赤色顔料あり
112-12	PL64	SD03	1区 3区，2層	1344	古式土師器	注口付甕	1/2以上	15.7	18.0	—	灰白 10YR8/2		ヨコナデ/ヨコナデ/ハケメ	ヨコナデ・ミガキ/ケズリ・ナデ/ケズリ・指頭圧痕		肩部：貝殻状工具による平行線文･ヘラ状工具による刺突文･沈線文	外面肩部より下全体に煤付着
112-13	PL63	SD03	1区，2層	1593	古式土師器か	把手	小片	—	—	—	淡黄褐色		ミガキ・ナデ	—		ヘラ描き沈線文･刺突文	
112-14	PL63	SD44	2区，1層	—	弥生土器か	把手	小片	—	—	—	暗茶橙色		ナデ	ナデ		胴部：貝殻状工具による刺突文・ヘラ状工具による沈線文	
112-15	PL63	SD44	2区，1層	—	弥生土器か	注口土器(注口部)	小片	—	—	—	暗橙茶色		ミガキ	ナデ			
113-1	PL64	SD03 ・44	SD03 6区，2 層 SD44 2区， 1層	1134 1570	古式土師器	甕	1/2以上	11.2	24.0	3.6	黄褐色		ヨコナデ・ハケメ/ナデ・ハケメのちミガキ/ハケメのちミガキ	ハケメ/ケズリ/ナデ	痕跡的な平底		その他の外来系
113-2	PL64	SD44	2区，1層	9612 9622	古式土師器	壺	1/2以上	15.0	27.7	—	淡黄褐色		ヨコナデ/ナデ/ハケメ・タタキ・ナデ	ヨコナデ･絞り･ナデ/ケズリ/ケズリ・指頭圧痕	痕跡的な平底	肩部：貝殻による平行線文・波状文	外面の一部に煤付着、その他の外来系
113-3	PL65	SD44	2区，1層	—	古式土師器	壺	1/2以下	17.4	—	—	橙色		ヨコナデ/ヨコナデ	ヨコナデ/ケズリ	痕跡的な平底	肩部：櫛状工具による平行線文・波状文	
113-4	PL64	SD03	2区，2層	1595	古式土師器	壺	完形	25.2	57.2	—	淡黄褐色		ヨコナデ/ハケメ/ハケメ・タタキ？	ヨコナデ・絞り・ナデ/ケズリ/指頭圧痕		口縁部：凹線文状の痕跡/肩部：櫛状工具による波状文・平行線文	
113-5	—	SD03	1区 2区，1層 6区，2層	231 238 272 1006 1009 1020 1079 1302 1309 1313 1349 1353 1354 1360 1362 1364 1374 1379 1575 1969	古式土師器	甑	1/2以下	—	—	36.4	淡黄褐色		ヨコナデ/ハケメ/ハケメ	ケズリのちナデ/ケズリ/ナデ			

114-1	PL65	SD03	1区	700	弥生土器	甕	3/4以上	26.8	—	—	橙黄色		ヨコナデ・ハケメのちヨコナデ/ハケメ/ハケメ	ハケメのちヨコナデ・絞りのちヨコナデ/ハケメ	頸部：強いヨコナデにより突帯状のつまみ出し（シャープ）	口縁端部：ハケ原体による刺突文/胴部：台形状のタガにハケメ原体による刺突文	内面胴部・外面全体の一部に煤付着その他の外来系（北部九州下大隈式）
114-2	PL65	SD03	1区，1層，2層	254 512 514 1030 1333	弥生土器か	壺	1/2以下	—	—	—	茶褐色		ヨコナデ・ミガキ/ミガキ・ナデ	ヨコナデ・ナデのちミガキ/ミガキ		頸部：突帯に刺突文あり/肩部：ヘラ状工具による沈線文・直線文	
114-3	—	SD03	1区，2層	1168	弥生土器か	壺か （胴部）	小片	—	—	—	橙灰色		ナデ・一部ハケメ	ケズリ		繊細な沈線文あり（絵画か）	
114-4	—	SD03	1区，2層	747	弥生土器	壺か （胴部）	小片	—	—	—	淡茶灰色		ハケメ	ケズリ		繊細な沈線文あり（絵画か）・列点文	
114-5	—	SD03	1区，1層	297	弥生土器か	甕か （胴部）	1/2以下	—	—	—	外 淡黄灰色 内 淡灰色		タタキ	ケズリのちナデ			
115-1	PL65	SD44	2区，1層	—	弥生土器	鼓形器台	1/2以上	—	—	16.6	淡黄褐色		ケズリ/ケズリのちハケメ・ハケメ/ヨコナデ	ケズリのちナデ/ケズリ/ケズリ		底部：櫛状工具による平行線文	外面底部に煤付着
115-2	—	SD03	1区 5区，2層	1225 1003	弥生土器	鼓形器台	1/2以下	(17.2)	—	—	淡黄褐色		ナデ	ケズリ・ヨコナデ		台部：貝殻状工具による平行線文	
115-3	PL65	SD44	2区，1層	9622	弥生土器	鼓形器台	1/2以上	—	—	19.5	淡黄色		ミガキ・ナデ	ミガキ/ケズリ/ナデ		櫛状工具による平行線文	
115-4	PL65	SD03	1区，1層 3区，2層 5区，2層	444 749 1000	弥生土器	鼓形器台	1/2以下	—	—	—	淡黄褐色		ヨコナデ/ヨコナデ	ミガキ/ケズリ		受部外面：貝殻状工具による平行線文/頸部：貝殻状工具による刺突文・ヘラ状工具による沈線文/台部：貝殻状工具(?)による平行線文	
115-5	PL65	SD44	1区，2層 2区	1569 1571 1578 1579 1588	古式土師器	鼓形器台	1/2以上	19.8	10.8	18.8	淡黄褐色		ヨコナデ/ヨコナデ	ケズリのちナデ・ミガキ/ケズリ			
115-6	PL66	SD03	1区 2区，1層	—	古式土師器	小型器台か	1/2以下	8.8	—	—	淡橙灰色		ミガキ/ミガキ	ミガキ/ミガキ		坏接合部凹状	
115-7	PL66	SD03	1区，2層	1455	古式土師器	高坏 （坏部）	1/4以下	(26.1)	—	—	淡黄褐色		ヨコナデ・ミガキ・ハケメのちヨコナデおよびミガキ	ヨコナデ・ミガキ			九州系の大甕の内部
115-8	—	SD03	1区，2層	682	古式土師器	高坏	1/2以上	—	—	17.6	淡黄褐色		ハケメのちミガキ/ハケメのちミガキ・ヨコナデ	ミガキ/ケズリのちナデ・ケズリ/ハケメ			
115-9	—	SD03	1区，2層	980	古式土師器	高坏	1/2以下	—	—	—	黄褐色		ミガキ/ミガキ/ミガキ・ハケメ	ミガキ/絞りのちナデ/ハケメのちナデ	脚部に円形の透孔3方向		
115-10	—	SD03	1区 2区，1層	—	弥生土器	高坏か	小片	(19.4)	—	—	淡橙灰色		ヨコナデ	ヨコナデ		口縁部：擬凹線文・刺突文	
115-11	PL66	SD03	1区，2層	1050 1058	古式土師器	脚付鉢	1/2以下	(14.6)	—	—	淡黄茶褐色		ミガキ/ミガキ/ミガキ	ミガキ/ミガキ/ナデ			
115-12	PL66	SD03	1区，1層 5区，2層	279 288	弥生土器か	鉢	1/2以下	(16.4)	—	—	淡茶橙色		ナデ/ミガキ	ミガキ			
115-13	—	SD03	1区，2層	1449	弥生土器	脚部	2/3以上 （脚部のみ）	—	—	8.3	淡黄褐色		ヨコナデ	ケズリのちナデ/ヨコナデ・ケズリか			
115-14	—	SD44	2区，1層	—	弥生土器	脚部	1/2以下	—	—	10.6	橙褐色		ミガキ/ナデ	ナデ/ナデ		脚部：ヘラ状工具による沈線文	外面に赤色顔料あり
115-15		SD03	1区，2層	1093	古式土師器	台付鉢の脚？	1/2以下	—	—	10.4	淡茶橙色		ミガキ	ミガキ/ナデ			
115-16	PL66	SD03	—	—	石製品	磨石	完形										詳細は石製品観察表
116-1	PL66	SD03	1区，2層	1515	石製品	磨石	1/2										詳細は石製品観察表

116-2	PL66	SD03	1区	5385	石製品	砥石	小片									詳細は石製品観察表
116-3	—	SD03	1区，2層	733	石製品	打製石鏃	小片									詳細は石製品観察表
116-4	PL160	SD03	K1区，3区，黒褐色土	—	金属器	不明鉄片	小片									詳細は金属器観察表

第117図～第119図　SD06・SD43出土遺物観察表

挿図番号	写真図版	SD	出土地点	P No.	種別	器種	遺存度	法量（cm）			色調	胎土	手法の特徴		形態の特徴	文様の特徴	備考
								口径	器高	底径			外（口縁／肩／胴）	内（口縁／胴／底）			
117-1	PL67	SD06	1区	138	弥生土器	甕（口縁）	小片	(29.0)	—	—	淡黄褐色		ヨコナデ	ヨコナデ/ケズリ		口縁部：平行線文	
117-2	PL67	SD06	1区 北側	—	弥生土器	甕（口縁）	小片	(17.0)	—	—	淡黄褐色		ヨコナデ	ヨコナデ/ケズリ		口縁部：凹線文/肩部：貝殻刺突文	
117-3	PL67	SD06	1区，1層，2層	548	弥生土器	甕（口縁）	小片	(14.6)	—	—	淡黄褐色		ヨコナデ	ミガキ/ナデ/ケズリ		口縁部：櫛状工具による平行線文	
117-4	—	SD06 SD43	1区，1，2，4層	341 342 359	弥生土器	甕（口縁）	小片	(24.6)	—	—	淡黄褐色		ヨコナデ/ハケメ・ナデ	ヨコナデ・ミガキ/ケズリ		口縁部：櫛状工具による波状文/肩部：櫛状工具による波状文・連続刺突文	
117-5	PL67	SD06	1区，3層	423	弥生土器	甕（口縁）	小片	(16.3)	—	—	浅黄橙色		ヨコナデ	ヨコナデ/ケズリ			
117-6	PL67	SD06	1区，1層 T2層	—	古式土師器	甕（口縁）	小片	(12.0)	—	—	橙色		ヨコナデ/ハケメ	ヨコナデ/ケズリ	口縁部アクセントあり		その他外来系
117-7	PL67	SD06	1区，3層	396	弥生土器	鼓形器台	小片	(23.6)	—	—	淡黄褐色		ヨコナデ	ケズリ/ヨコナデ		台部：平行線文	
117-8	PL67	SD06	1区，2層	285	弥生土器	鼓形器台	小片	(13.6)	—	—	淡黄褐色		ミガキ/ヨコナデ	ケズリ/ヨコナデ		台部：櫛状工具による平行線文	
117-9	PL67	SD43	2区	—	弥生土器	甕（口縁）	小片	(21.8)	—	—	橙色		ヨコナデ	ヨコナデ/ケズリ		口縁部：凹線文	
117-10	PL67	SD43	2区，1層	—	弥生土器	壺（口縁）	1/2以下	(15.6)	—	—	淡黄褐色		ヨコナデ/ハケメ	ヨコナデ/ケズリ		口縁部：凹線文	
117-11	—	SD43	2区，1層	—	弥生土器	甕（口縁）	小片	(26.6)	—	—	淡黄褐色		ヨコナデ/ハケメ	ミガキ/ケズリ			
117-12	—	SD43	2区，1層	—	弥生土器	甕（口縁）	小片	(17.4)	—	—	橙色		ヨコナデ/ハケメ	ヨコナデ/ナデ/ケズリ		口縁部：凹線文/肩部：貝殻による刺突文	
117-13	PL67	SD43	2区，2層	—	弥生土器	甕（口縁）	小片	(15.8)	—	—	灰黄色		ヨコナデ	ヨコナデ/ミガキ・ケズリ		口縁部：凹線文	
117-14	—	SD43	2区，1層	—	弥生土器	甕（口縁）	小片	(15.0)	—	—	淡黄褐色		ヨコナデ	ヨコナデ・ミガキ/ケズリ		口縁部：平行線文/肩部：貝殻刺突文	
117-15	—	SD43	2区，2-3層	—	弥生土器	甕（口縁）	1/2以下	(15.2)	—	—	淡黄褐色		ヨコナデ	ヨコナデ/ケズリ		口縁部：平行線文/肩部：貝殻刺突文	
117-16	—	SD43	2区，1層	—	弥生土器	甕（口縁）	小片	(17.6)	—	—	淡黄褐色		ヨコナデ	ヨコナデ/ミガキ/ケズリ		口縁部：平行線文/頸部：平行線文	
117-17	PL67	SD43	2区，1-2層	—	弥生土器	甕（口縁）	1/2以下	(13.4)	—	—	淡黄褐色		ヨコナデ/ハケメ	ヨコナデ/ケズリ		口縁部：平行線文	外面に煤付着
117-18	PL67	SD43	2区，1層	—	弥生土器	鼓形器台	小片	(24.6)	—	—	淡黄褐色		ヨコナデ	ケズリ/ヨコナデ		台部：平行線文	外面に赤色顔料あり
117-19	PL67	SD43	2区，1層	—	古式土師器	甕	1/2以下	(14.6)	—	—	淡橙茶色		ヨコナデ/ハケメ	ヨコナデ/ケズリ		肩部：貝殻による連続刺突文・沈線文	
118-1	PL67	SD43	2区，1層，2層	9615	古式土師器	甕	1/2以下	(16.6)	—	—	淡黄褐色		ヨコナデ/ハケメ	ヨコナデ・ミガキ/ケズリ		肩部：櫛状工具による平行線文・列点文（正面のみ）	内外面に煤付着
118-2	PL68	SD43	2区，1層，2層	—	古式土師器	甕	1/2以下	(17.2)	—	—	淡黄褐色		ヨコナデ/ハケメ	ヨコナデ/ミガキ/ケズリ		肩部：櫛状工具による平行線文	外面に煤付着
118-3	PL68	SD43	—	—	古式土師器	注口土器	1/2以下	(19.0)	—	—	浅黄橙 10YR8/4		ヨコナデ/ハケメのちナデ/ハケメ	ヨコナデ/ケズリ		頸部：沈線文/肩部：連続刺突文・沈線文/注口基部をめぐる平行線文	外面に煤付着
118-4	PL67	SD43	2区，1層	—	古式土師器	小型丸底鉢	1/2以上	(7.4)	8.5	—	淡黄褐色		ナデ/ナデ	ヨコナデ/ケズリ			内外面に黒斑あり
118-5	PL68	SD43	2区，1層，2層，3層	—	古式土師器	甕（口縁）	1/2以下	(16.2)	—	—	橙色		ヨコナデ/ハケメ	ヨコナデ/ケズリ	口縁部アクセントあり	肩部：羽状文	布留系
118-6	—	SD43	2区，1層	—	古式土師器	壺	1/2以下	(25.8)	—	—	淡黄灰色		ヨコナデ	ヨコナデ/ナデ			
118-7	PL67	SD43	2区，1層，2～3層	—	古式土師器	高坏	1/2以下	28.4	—	—	淡黄褐色		ヨコナデ/ミガキ/ハケメ	ヨコナデ/ミガキ			

118-8	PL68	SD43	2区，1層	—	古式土師器	高坏	1/2以下	(18.8)	—	—	橙茶褐色		ミガキ	ミガキ			焼成時破裂の可能性あり
118-9	—	SD06 SD43	1区，1層，2区，1層，2層	—	古式土師器	鼓形器台	1/2以下	(26.0)	—	—	淡黄褐色		ヨコナデ	ミガキ/ケズリ			
118-10	PL67	SD43	2区，1層，2層	—	古式土師器	鼓形器台	1/2以下	(24.0)	—	—	淡黄橙色		ヨコナデ	ヨコナデ・ミガキ・一部ハケメ/ケズリ			
118-11	PL68	SD43	2区	—	古式土師器か	甕	1/2以下	(14.4)	—	—	淡橙褐色		ヨコナデ/ハケメ	ヨコナデ/ケズリ			
118-12	PL68	SD43	2区，1層	—	土師器	甕（口縁）	小片	(17.6)	—	—	浅黄褐色		ヨコナデ	ヨコナデ/ケズリ			
119-1	—	SD43	2区，1層	—	土師器	甕（口縁）	小片	(18.0)	—	—	淡橙茶褐色		ヨコナデ/ハケメ	ハケメのちヨコナデ/ケズリ			外面に黒斑あり
119-2	—	SD43	2区，1層	—	土師器	甕（口縁）	小片	(18.4)	—	—	にぶい橙色		ヨコナデ/ハケメのちナデ	ヨコナデ/ケズリ			
119-3	—	SD43	2区，1層	—	土師器	竈か	小片	(28.4)	—	—	淡黄褐色		ヨコナデ・ハケメ一部ナデ	ヨコナデ/ハケメ/ケズリのちナデ/ケズリ			内面に黒斑あり
119-4	PL68	SD43	2区，0層	—	中近世土師器	甕（口縁）	小片	(22.4)	—	—	淡黄色		ナデ（指頭圧痕）/ハケメのちナデ	ハケメ		口縁部：凹線文	外面に煤付着
119-5	PL68	SD06	1区，1層	—	中世瓦質土器	捏鉢	小片	—	—	—	淡灰褐色		ヨコナデ/ナデ	ハケメ	口縁部玉縁状		外面に炭素沈着
119-6	PL160	SD06	K1区，2層		金属器	不定形鉄片	小片										詳細は金属器観察表
119-7	PL160	SD06	K2区，		金属器	鉄鏃	完形										詳細は金属器観察表
119-8	PL68	SD06	KⅠ区・3層	—	石製品	砥石	小片										詳細は石製品観察表

第120図～第153図　KⅡ区SD07出土遺物観察表

挿図番号	写真図版	SD	出土地点	PNo.	種別	器種	遺存度	法量（cm）			色調	胎土	手法の特徴		形態の特徴	文様の特徴	備考
								口径	器高	底径			外（口縁／肩／胴）	内（口縁／胴／底）			
120-1	PL69	SD07 (KⅡ)	G7 サブトレ	No.1	古式土師器	甕	1/2以上	15.4	—	—	淡茶色		ヨコナデ/ヨコナデ・ハケメ/ハケメ・ナデ	ヨコナデ/ケズリ/ナデ		肩部：櫛状工具による平行線文・ヘラ状工具による刺突文（22個）	外面胴部より下にかけて煤付着
120-2	PL69	SD07 (KⅡ)	G9	No.198	古式土師器	甕	完形	11.6	15.4	—	淡褐色		ヨコナデのちミガキ/ヨコナデ・ハケメ/ハケメ・ナデ	ヨコナデ/ケズリ/ナデ・指頭圧痕	丸底		外面胴部より下にかけて煤付着
120-3	PL69	SD07 (KⅡ)	G9	No.194	古式土師器	甕	1/2以上	12.8	17.3	—	淡橙色		ヨコナデのちミガキ/ヨコナデ・ハケメ/ハケメ	ヨコナデ/ナデ・ケズリ・指頭圧痕	丸底	肩部：貝殻状工具による刺突文（10個）	外面頸部にヘラ状工具によるキズあり
120-4	PL69	SD07 (KⅡ)	F10	No.300	古式土師器	甕	1/2以上	11.2	15.9	—	淡橙灰色		ヨコナデのちミガキ/ハケメのちミガキ/ハケメ・ナデ	ヨコナデ/指頭圧痕・ケズリ/ナデ・指頭圧痕	丸底		外面肩部に一部黒斑あり
120-5	PL69	SD07 (KⅡ)	F10	No.417	古式土師器	甕	完形	11.6	17.2	—	淡橙灰色		ヨコナデのちミガキ/ヨコナデ・ハケメ/ハケメ	ヨコナデ/ケズリ・指頭圧痕/ケズリ・指頭圧痕	口縁部に3ヶ所打ち欠きあり 丸底	肩部：貝殻状工具による刺突文（８つ）	外面底部に煤付着
120-6	PL69	SD07 (KⅡ)	F10	No.388	古式土師器	甕	1/2以上	11.0	—	—	淡黄褐色		ヨコナデのちミガキ/ハケメのちナデケシ/ハケメ	ヨコナデ/ケズリ・指頭圧痕			外面胴部より下にかけて煤付着
120-7	PL70	SD07 (KⅡ)	F10	No.299	古式土師器	甕	完形	10.0	14.2	—	淡茶褐色		ヨコナデのちミガキ/ヨコナデ・ハケメ・一部ミガキ/ナデ	ヨコナデ/ケズリ・一部ナデ・指頭圧痕/ケズリのちナデ・指頭圧痕	丸底		
120-8	PL70	SD07 (KⅡ)	G9	No.164	古式土師器	甕	1/2以上	10.9	13.6	—	淡黄茶褐色		ヨコナデのちミガキ/ヨコナデ・一部ミガキ・ハケメ/ハケメ・ナデ	ヨコナデ・ミガキ/ケズリ/ナデ・指頭圧痕	丸底		
120-9	PL70	SD07 (KⅡ)	F10	No.360	古式土師器	甕	完形	10.8	15.5	—	淡黄褐色		ヨコナデのちミガキ/ヨコナデ・ハケメ/ハケメのちナデ	ヨコナデ/ケズリ・指頭圧痕/ナデ・指頭圧痕	丸底		
120-10	PL70	SD07 (KⅡ)	F10 サブトレ	No.352 No.15	古式土師器	甕	1/2以下	10.4	9.4	—	淡褐色		ヨコナデ/ハケメ	ヨコナデ/ケズリ		肩部：櫛状工具による平行線文/一部ヘラ状工具による波状文	
120-11	—	SD07 (KⅡ)	G9	No.152	古式土師器	甕	1/2以上	10.4	—	—	淡橙褐色		ヨコナデのちミガキ/ヨコナデ・ハケメ	ヨコナデ/ケズリ・指頭圧痕			

120-12	—	SD07 (KⅡ)	G9	№122 №124	古式土師器	甕	1/2以上	10.4	—	—	淡黄褐色		ヨコナデのちミガキ/ヨコナデ・ハケメ/ハケメ・ナデ	ナデ/ナデ・指頭圧痕・ケズリ			外面胴部より下にかけて煤付着
120-13	PL70	SD07 (KⅡ)	G7	№41 №42 №47	古式土師器	甕	1/2以上	10.8	11.5	—	黄褐色		ヨコナデのちミガキ/ヨコナデ・ハケメ/ハケメ	ヨコナデ/ケズリ/ケズリ・指頭圧痕	丸底		
120-14	PL70	SD07 (KⅡ)	F10	№404	古式土師器	甕	完形	11.7	13.0		淡茶色		ヨコナデ/ヨコナデ・ハケメ/ハケメのちナデケシ	ヨコナデ/ケズリ/指頭圧痕	丸底		
121-1	—	SD07 (KⅡ)	F10	№367	古式土師器	甕	1/2以上	13.8	—	—	淡黄橙色		ヨコナデ/ハケメ・ナデ/ハケメ・ナデ	ヨコナデ/ケズリ・ナデ・指頭圧痕/ナデ・指頭圧痕	胴部に貫通していない穿孔あり	肩部：櫛状工具による平行線文	
121-2	PL71	SD07 (KⅡ)	G9	№181	古式土師器	甕	完形	13.9	30.0	—	淡褐色		ヨコナデ/ハケメ/ハケメ	ヨコナデ/ケズリ/ケズリ・ナデ・指頭圧痕	完全な丸底		外面胴部に煤付着
121-3	PL71	SD07 (KⅡ)	F10	№301	古式土師器	甕	1/2以上	13.6	19.2	—	淡黄褐色		ヨコナデ/ハケメのちナデ/ハケメのちナデ	ヨコナデ/ケズリ/ケズリ・指頭圧痕	痕跡的な平底		外面底部に煤付着
121-4	PL71	SD07 (KⅡ)	G9	№184 №171	古式土師器	甕	1/2以上	13.0	—	—	淡橙色		ヨコナデ/ハケメ/ナデ	ヨコナデ/ケズリ・指頭圧痕		肩部：ヘラ状工具による沈線文	外面胴部より下にかけて煤付着
121-5	PL71	SD07 (KⅡ)	Ⅱ区，F10 サブトレ	№13	古式土師器	甕	1/2以下	(11.8)	—	—	淡褐色		ヨコナデ/ハケメ/ハケメ	ヨコナデ/ケズリ		肩部：ヘラ状工具による波状文	
121-6	—	SD07 (KⅡ)	G8	№255 (79)(81)	古式土師器	甕	1/2以下	15.6	—	—	淡橙色		ヨコナデ/ハケメ	ヨコナデ/ケズリ		肩部：貝殻状工具による列点文	
121-7	PL71	SD07 (KⅡ)	F10	№410	古式土師器	甕	完形	13.8	21.3	—	赤茶褐色		ヨコナデ/ヨコナデ・ハケメ/ハケメのちナデ	ヨコナデ/ケズリのちナデ/指頭圧痕	丸底	肩部：列点文（6つ）	外面底部に煤付着
121-8	PL71	SD07 (KⅡ)	G8	№244	古式土師器	甕	1/2以上	15.2	—	—	黄橙 7.5YR 8/8 浅黄橙 10YR 8/3		ヨコナデ/ハケメ/ハケメ	ヨコナデ/ケズリ・指頭圧痕		肩部：貝殻状工具による列点文（8つ）	
121-9	—	SD07 (KⅡ)	F10	№426	古式土師器	甕	1/2以上	13.6	—	—	淡橙茶褐色		ヨコナデ/ハケメ/ハケメ	ヨコナデ/ケズリ・指頭圧痕/ケズリ・指頭圧痕			
122-1	PL72	SD07 (KⅡ)	—	—	古式土師器	甕	完形	15.1	25.5	—	浅黄橙 10YR 8/3		ヨコナデ/ハケメ/ナデ・一部ナデ	ヨコナデ/ケズリ・指頭圧痕/ケズリ・指頭圧痕	丸底	肩部：ヘラ状工具による沈線文	
122-2	PL72	SD07 (KⅡ)	F10	№394	古式土師器	甕	1/2以上	13.2	25.1	—	黄橙 10YR 8/6		ヨコナデ/ハケメ/ハケメ・ナデ	ヨコナデ/ケズリ・指頭圧痕/ケズリのちナデ・指頭圧痕	完全な丸底	肩部：ヘラ状工具による沈線文	外面胴部より下にかけて煤付着
122-3	PL72	SD07 (KⅡ)	G9	№148	古式土師器	甕	完形	14.5	25.2	—	淡褐色		ヨコナデ/ハケメ/ハケメ・ナデ	ヨコナデ/ケズリ・指頭圧痕/指頭圧痕		肩部：ヘラ状工具による波状沈線文	外面胴部下半・内面底部に煤付着
122-4	PL72	SD07 (KⅡ)	G9	№135	古式土師器	甕	1/2以上	(12.0)	23.7	—	淡褐色		ヨコナデ/ヨコナデ・ハケメ/ハケメ・ナデ	ヨコナデ/ケズリ・指頭圧痕/ケズリ・指頭圧痕	丸底	肩部：ヘラ状工具による波状文	外面底部に煤付着
122-5	PL72	SD07 (KⅡ)	G9	№171	古式土師器	甕	1/2以上	14.4	23.6	—	淡橙灰色		ヨコナデ/ハケメ/ハケメのちナデ	ヨコナデ/ナデ・ケズリ・指頭圧痕/ケズリ・ナデ・指頭圧痕			
122-6	PL72	SD07 (KⅡ)	F10	№391	古式土師器	甕	1/2以上	14.9	—	—	にぶい黄橙 10YR 7/4		ヨコナデ/ヨコナデ・ハケメ/ハケメ・ナデ	ヨコナデ/ケズリ/ナデ・指頭圧痕		肩部：ヘラ状工具による波状文・列点文(3つ)	外面全体に煤付着
123-1	PL73	SD07 (KⅡ)	F9，10ライン サブトレ	№(20) (21)(35) (45)(46) (48)(57)	古式土師器	甕	1/2以上	16.7	23.7	—	淡橙色		ヨコナデ/ハケメ/ハケメ・ナデケシ	ヨコナデ/ケズリ・指頭圧痕/ケズリ・指頭圧痕	痕跡的な平底 胴部に穿孔(意図的か)あり	肩部：貝殻状工具による列点文（5つ）・櫛状工具による平行線文	
123-2	PL73	SD07 (KⅡ)	F10	№268	古式土師器	甕	完形	16.1	25.5	4.4	黄褐色		ヨコナデ/ハケメ/ハケメ	ヨコナデ/ケズリ/ケズリ・ナデ・指頭圧痕	痕跡的な平底	肩部：櫛状工具による列点文（23個）	外面胴部に煤付着
123-3	PL73	SD07 (KⅡ)	F10	№405	古式土師器	甕	1/2以上	15.8	24.9	—	淡黄灰色		ヨコナデ/ハケメ/ハケメ・ナデ	ヨコナデ/ケズリ/ケズリ・ナデ・指頭圧痕	丸底	肩部：米粒列点文(4つ)	外面胴部より下にかけて煤付着
123-4	PL73	SD07 (KⅡ)	F10	№408	古式土師器	甕	完形	16.8	25.2	—	黄橙 7.5YR 8/8		ヨコナデ/ハケメ/ハケメ・ナデ	ヨコナデ/ケズリ・指頭圧痕/ケズリ・指頭圧痕	丸底	肩部：雨粒列点文(6つ)	
123-5	PL73	SD07 (KⅡ)	F10	№344	古式土師器	甕	1/2以下	14.6	—	—	淡黄白色		ヨコナデ/ヨコナデ・ハケメ	ヨコナデ・ナデ/ケズリ		肩部：雨粒列点文(6つ)	
123-6	—	SD07 (KⅡ)	F10	№341	古式土師器	甕	1/2以下	(15.4)	—	—	淡茶褐色 内側は茶褐色		ヨコナデ/ヨコナデ・ハケメのちナデ	ヨコナデ/ケズリ			

123-7	PL73	SD07 (KⅡ)	G9	№100	古式土師器	甕	1/2以上	14.6	22.9	—	淡橙褐色		ヨコナデ/ハケメ・ナデ /ハケメ・ナデ	ヨコナデ/ケズリ・指頭圧痕/ケズリ・指頭圧痕	丸底	肩部：ヘラ状工具による列点文（6つ）・櫛状工具による平行線文	
124-1	—	SD07 (KⅡ)	G7，上層	№75 №324	古式土師器	甕	1/2以下	(14.8)	25.8	—	淡褐色 内面は焼成による黒色		ヨコナデ/ハケメのちナデ/ハケメのちナデ	ヨコナデ/ケズリ・ナデ・指頭圧痕/ケズリ・ナデ・指頭圧痕	丸底		
124-2	PL74	SD07 (KⅡ)	F10	№387	古式土師器	甕	完形	15.5	25.2	—	淡褐色		ヨコナデ/ハケメ/ハケメ	ヨコナデ/ケズリ/ケズリ・指頭圧痕	丸底		
124-3	PL74	SD07 (KⅡ)	F10	—	古式土師器	甕	1/2以上	16.3	24.3	—	淡橙褐色		ヨコナデ/ハケメ・ナデ /ハケメ・ナデ	ヨコナデ/ケズリ・ナデ・指頭圧痕/ナデ・指頭圧痕	痕跡的な平底	肩部：ヘラ状工具による列点文(2つ)・沈線文	外面底部に煤付着
124-4	—	SD07 (KⅡ)	G9	№139	古式土師器	甕	1/2以下	14.0	—	—	淡茶色		ヨコナデ/ハケメ/ナデ	ヨコナデ/ケズリ・指頭圧痕	肩部に円形に近い穿孔あり		外面肩部より下にかけて煤付着
124-5	—	SD07 (KⅡ)	F10，サブトレ	№35	古式土師器	甕	1/2以下	14.9	—	—	淡橙褐色		ヨコナデ/ハケメ/ナデ	ヨコナデ/ケズリ・指頭圧痕/ケズリ・ナデ・指頭圧痕	丸底		外面胴部に煤付着
124-6	PL74	SD07 (KⅡ)	F10	№416	古式土師器	甕	完形	15.4	23.7	—	淡褐色		ヨコナデ/ハケメ/ハケメのちナデ	ヨコナデ/ケズリ・ナデ/指頭圧痕	痕跡的な平底 胴部に円形に近い穿孔あり		外面胴部に煤付着
125-1	PL74	SD07 (KⅡ)	F10	№432	古式土師器	甕	1/2以上	17.5	24.2	—	淡黄褐色		ヨコナデ/ハケメ/ハケメ	ヨコナデ/ケズリ・指頭圧痕/ケズリ・ナデ・指頭圧痕	完全な丸底 底部に円形の穿孔あり		外面胴部に煤付着
125-2	PL74	SD07 (KⅡ)	G9	№175	古式土師器	甕	1/2以上	15.7	25.3	—	暗黄褐色		ヨコナデ/ヨコナデ・ハケメ・ナデ/ハケメ・ナデ	ヨコナデ/ナデ・指頭圧痕・ケズリ/ナデ・指頭圧痕	完全な丸底		外面の一部に煤付着
125-3	PL75	SD07 (KⅡ)	G8，サブトレ	№30	古式土師器	甕	1/2以上	15.7	23.2	—	暗黄褐色		ヨコナデ/ヨコナデ・ナデ・ハケメ/ハケメのちナデ	ヨコナデ/ケズリ・指頭圧痕/ケズリのちナデ・指頭圧痕	完全な丸底		外面全体に煤付着
125-4	PL75	SD07 (KⅡ)	F10	№358	古式土師器	甕	完形	15.4	23.5	—	浅黄灰色		ヨコナデ/ハケメ・ナデ /ハケメ・ナデ	ヨコナデ/ケズリ・指頭圧痕/ケズリ・指頭圧痕	丸底 胴部に楕円形の穿孔あり	胴部：ヘラ状工具による列点文（2つ）	胴部の一部に煤付着
125-5	PL75	SD07 (KⅡ)	F9，G9	№145 №146 №149 №150 №151 №152	古式土師器	甕	1/2以上	13.0	24.9	—	黄褐色		ヨコナデ/ハケメ/ハケメのちナデ	ヨコナデ/ケズリ/指頭圧痕	丸底		肩部にヘラ記号あり
125-6	PL75	SD07 (KⅡ)	F10	№154 №440	古式土師器	甕	1/2以上	15.2	—	—	淡黄褐色		ヨコナデ/ハケメ/ハケメ・ナデ	ヨコナデ/ケズリ・指頭圧痕/指頭圧痕		肩部：ヘラ状工具による波状文	外面胴部下半・内面底部に煤付着
126-1	PL75	SD07 (KⅡ)	F10	№394	古式土師器	甕	1/2以上	15.5	25.7	—	淡橙色		ヨコナデ/ヨコナデ・ハケメ/ハケメ・ナデ	ヨコナデ/ケズリ・指頭圧痕/ケズリ・指頭圧痕	完全な丸底	肩部：ヘラ状工具による沈線文	外面胴部の一部に煤付着
126-2	PL75	SD07 (KⅡ)	F10	№208 №214	古式土師器	甕	1/2以上	19.3	—	—	淡橙灰色		ヨコナデ/ハケメ	ヨコナデ/ケズリ		肩部：ヘラ状工具による沈線文	
126-3	PL76	SD07 (KⅡ)	F10	№438	古式土師器	甕	1/2以上	16.0	—	—	淡黄橙色		ヨコナデ/ハケメ/ハケメ	ヨコナデ/ケズリ・指頭圧痕/ケズリ・ナデ・指頭圧痕		肩部：櫛状工具による波状文	外面全体にかけて煤付着
126-4	PL76	SD07 (KⅡ)	F10	№418	古式土師器	甕	ほぼ完形	16.6	30.1	—	淡黄褐色		ヨコナデ/ヨコナデ・ハケメ/ハケメ・ナデケシ	ヨコナデ/ケズリ・指頭圧痕/ケズリ・指頭圧痕	痕跡的な平底	肩部：櫛状工具による波状文・平行線文	外面肩部より下にかけて一部に黒斑・煤付着
126-5	PL76	SD07 (KⅡ)	G9	№155	古式土師器	甕	1/2以下	18.0	—	—	淡黄褐色		ヨコナデ/ハケメのちナデケシ	ヨコナデ/ナデ・ケズリ		肩部：櫛状工具による波状文・沈線文	
126-6	PL76	SD07 (KⅡ)	F10	№344	古式土師器	甕	小片	—	—	—	淡黄褐色		ヨコナデ・ハケメ	ケズリ		肩部：雨粒列点文	
126-7	PL76	SD07 (KⅡ)	F10	№319	古式土師器	甕	1/2以下	(18.8)	—	—	淡黄褐色		ヨコナデ/ヨコナデ・ハケメ	ヨコナデ/ケズリ・一部ナデ・指頭圧痕		肩部：ヘラ状工具による列点文	
126-8	PL76	SD07 (KⅡ)	G9	№82 №98	古式土師器	甕	小片	(20.6)	—	—	黄褐色		ヨコナデ/ヨコナデ	ヨコナデ/ケズリ		肩部：ヘラ状工具による列点文	
127-1	PL77	SD07 (KⅡ)	G6	№227	古式土師器	甕	完形	17.0	27.2	—	外 灰白 10YR 8/2 内 浅黄橙 10YR 8/3		ヨコナデ/ハケメ/ハケメ・ナデ	ヨコナデ/ケズリ・指頭圧痕/ケズリ・ナデ・指頭圧痕	丸底	肩部：櫛状工具による平行線文・ヘラ状工具による列点文（8つ）	外面肩部の一部に黒斑あり

127-2	PL76	SD07 (KⅡ)	G9	№173	古式土師器	甕	1/2以下	(16.8)	—	—	赤茶褐色		ヨコナデ/ヨコナデ・ハケメ	ヨコナデ/ケズリ		肩部：櫛状工具による列点文	
127-3	—	SD07 (KⅡ)	G9	№144	古式土師器	甕	1/2以上	15.6	27.2	—	淡橙灰色		ヨコナデ/ハケメ・ナデ/ハケメ・ナデ	ヨコナデ/ケズリ・ナデ・指頭圧痕/指頭圧痕	痕跡的な平底		外面胴部より下にかけて煤付着
127-4	PL77	SD07 (KⅡ)	F10	№420	古式土師器	甕	ほぼ完形	17.6	28.9	—	淡橙灰色		ヨコナデ/ヨコナデ・ハケメ/ハケメ・ナデ	ヨコナデ/ケズリ・指頭圧痕/ケズリ・指頭圧痕	丸底		外面胴部より下にかけて煤付着
127-5	PL77	SD07 (KⅡ)	F10	№368	古式土師器	甕	完形	20.8	32.5	—	淡黄白色		ヨコナデ/ヨコナデ・ハケメのちナデ/ハケメのちナデ	ヨコナデ/指頭圧痕・ケズリのちナデ/ケズリのちナデ・指頭圧痕	痕跡的な平底	肩部：櫛状工具による平行線文	
127-6	PL88	SD07 (KⅡ)	F9	—	古式土師器	甕 (口縁)	小片	—	—	—	淡黄褐色		ヨコナデ	ヨコナデ		口縁部：貝殻状工具による刺突文	
128-1	PL77	SD07 (KⅡ)	G9	№249	古式土師器	甕	1/2以上	22.3	31.0	—	淡褐色		ヨコナデ/ハケメ/ハケメ	ヨコナデ/ケズリのちナデ・指頭圧痕/ケズリのちナデ指頭圧痕	完全な丸底 胴部に楕円形の穿孔あり	肩部：櫛状工具による列点文（7つ）	土圧による変形が著しい 内面底部に煤付着
128-2	PL77	SD07 (KⅡ)	K3区，1層	3249	古式土師器	甕	1/2以上	21.8	33.3	—	淡茶褐色		ヨコナデ/ハケメ・ナデ/ハケメ・ナデ	ヨコナデ/ケズリ/ケズリ・指頭圧痕	丸底		外面底部に煤付着
128-3	—	SD07 (KⅡ)	G9，F9	№136 №140 №150 №151 №279	古式土師器	甕	1/2以上	(20.2)	34.3	—	淡褐色		ヨコナデ/ハケメ/ハケメのちナデ	ヨコナデ/ケズリ・一部ナデ/ケズリ・指頭圧痕	完全な丸底		外面・内面底部に煤付着
128-4	PL77	SD07 (KⅡ)	F10，サブトレ	№29	古式土師器	鉢	完形	19.5	15.4	15.0	淡褐色		ヨコナデ/ヨコナデ/ハケメのちナデ・ハケメ	ヨコナデ/ケズリ・工具痕/ケズリ	平底	肩部：貝殻状工具による列点文（7個）	外面底部に煤付着
129-1	—	SD07 (KⅡ)	F10，サブトレ	№15	古式土師器	甕	1/2以上	25.2	42.9	—	淡橙茶褐色		ヨコナデ/ハケメ/ハケメ	ヨコナデ/ケズリ・ケズリのちハケメ/ナデのちハケメ・指頭圧痕			
129-2	PL78	SD07 (KⅡ)	8区，下層	№262 №263 №264	古式土師器	甕	1/2以上	26.8	40.6	3.8	黄褐色		ヨコナデ/ハケメ/ハケメ・ナデ	ヨコナデ/ケズリのちナデ/ケズリのちナデ	平底 口縁部に2ヶ所打ち欠きあり		
130-1	PL78	SD07 (KⅡ)	F10	№437	古式土師器	甕	完形	25.7	43.0	—	黒茶褐色		ヨコナデ/ハケメ・ナデケシ/ハケメのちナデケシ	ヨコナデ・ミガキ/ケズリのちナデ・ハケメ/ハケメ	完全な丸底	肩部：ヘラ状工具による波状文	外面全体に煤付着
130-2	PL78	SD07 (KⅡ)	1層	—	古式土師器	甕	1/2以上	27.6	—	—	淡黄白色		ヨコナデ/ハケメ/ハケメ・ナデ	ヨコナデ/ケズリのちハケメ・ナデ/ケズリのちハケメ・ナデ			外面の一部に煤付着
131-1	PL78	SD07 (KⅡ)	10ライン，サブトレ③	—	古式土師器	甕	1/2以下	36.0	—	—	淡黄白色		ヨコナデ/ハケメ	ヨコナデ/ケズリ		肩部：櫛状工具による波状文・平行線文	
131-2	—	SD07 (KⅡ)	G8	№245 (66·72·74·76·77·78)	古式土師器	甕	1/2以上	29.8	44.9	—	淡褐色		ヨコナデ/ハケメ/ハケメのちナデ	ヨコナデ/ナデ・ケズリ/ケズリ	痕跡的な平底	肩部：櫛状工具による平行線文	
132-1	PL81	SD07 (KⅡ)	G8	№239	古式土師器	甕	小片	(11.8)	—	—	淡黄褐色		ヨコナデ/ハケメのちナデ	ヨコナデ/ケズリ			布留系
132-2	PL81	SD07 (KⅡ)	G6	—	古式土師器	甕	1/2以下	(17.6)	—	—	淡黄褐色		ヨコナデ/ハケメ・一部ナデ	ヨコナデ/ケズリ			布留系
132-3	PL79	SD07 (KⅡ)		№229	古式土師器	甕	小片	(15.6)	—	—	淡黄褐色		ヨコナデ/ナデ・ハケメ	ヨコナデ/ケズリ・ナデ		肩部：櫛状工具による平行線文	布留系
132-4	PL79	SD07 (KⅡ)	G8	№(69)	古式土師器	布留甕	1/2以下	(17.8)	—	—	橙 7.5YR7/6		ヨコナデ/ヨコナデ・ハケメ	ヨコナデ/ナデ・指頭圧痕・ケズリ		肩部：櫛状工具による平行線文	外面口縁部に煤付着　布留系
132-5	PL79	SD07 (KⅡ)	F10	№400	古式土師器	甕	1/2以上	15.4	21.0	—	淡橙灰色		ヨコナデ/ハケメ/ハケメ	ヨコナデ/ケズリ/ケズリ・指頭圧痕	痕跡的な平底		外面胴部下半に煤付着　布留系
132-6	PL79	SD07 (KⅡ)	F10上層	№106	古式土師器	甕	小片	(16.2)	—	—	淡黄褐色		ヨコナデ/ハケメ/ハケメ	ヨコナデ/ナデ・ケズリ		肩部：櫛状工具による平行線文・波状文	外面胴部より下にかけて煤付着 布留系

132-7	PL81	SD07 (KⅡ)	G9	No.177	古式土師器	甕	小片	(16.8)	—	—	淡黄褐色		ヨコナデ/ハケメ	ヨコナデ/ケズリのち一部ナデ		肩部：櫛状工具による波状文	布留系
132-8	PL79	SD07 (KⅡ)	F9，上層	No.248	古式土師器	甕	1/2以下	(15.8)	—	—	淡黄褐色		ヨコナデ/ハケメ/ハケメ	ヨコナデ/ナデ・ケズリ		肩部：櫛状工具による波状文	外面胴部より下にかけて煤付着 布留系
132-9	PL81	SD07 (KⅡ)	F10，サブトレ	No.20	古式土師器	甕	小片	(17.2)	—	—	淡灰白色		ヨコナデ/ハケメ	ヨコナデ/ケズリのちナデ・ケズリ		肩部：櫛状工具による波状文・平行線文	布留系
132-10	PL79	SD07 (KⅡ)	F9，上層	No.261	古式土師器	甕	小片	(14.6)	—	—	淡黄褐色		ヨコナデ/ナデ・ハケメ	ヨコナデ/ナデ・指頭圧痕・ケズリ・工具痕		肩部：櫛状工具による波状文	外面全体に煤付着　布留系
132-11	PL79	SD07 (KⅡ)	F10	No.428	古式土師器	甕	1/2以下	15.6	—	—	淡橙色		ヨコナデ/ヨコナデ・ハケメ	ヨコナデ/ケズリ		肩部：櫛状工具による平行線文・貝殻状工具による列点文（8つ）	布留系
132-12	PL81	SD07 (KⅡ)	F9，G9	—	古式土師器	壺 (口縁)	小片	(16.8)	—	—	淡黄褐色		ハケメのちナデ	ヨコナデ・絞り/ナデ			布留系
132-13	PL81	SD07 (KⅡ)	F9，上層	No.269	古式土師器	甕	1/2以下	(16.9)	—	—	淡黄褐色		ヨコナデ/タタキのちハケメ・ナデ	ヨコナデ/ケズリ			布留系
133-1	PL80	SD07 (KⅡ)	F10	No.385	古式土師器	甕	完形	11.1	13.5	—	淡橙灰色		ヨコナデ/ナデ・ハケメ/ナデ・ハケメ	ヨコナデ/ケズリ/ケズリ/指頭圧痕	丸底	肩部：ヘラ状工具による沈線文	外面胴部下半全体に煤付着、布留系
133-2	PL80	SD07 (KⅡ)	F10	No.430	古式土師器	甕	完形	12.2	14.6	—	淡橙褐色		ヨコナデ/ヨコナデ・ハケメ/ハケメ	ヨコナデ・指頭圧痕/ケズリのちナデ/指頭圧痕・ナデ	丸底		外面胴部下半全体に煤付着 土圧により変形している　布留系
133-3	PL80	SD07 (KⅡ)	G9	No.201	古式土師器	甕	1/2以上	11.9	—	—	淡黄橙色		ヨコナデ・ミガキ/ハケメのちミガキ・ナデ	ヨコナデ/ケズリ			布留系
133-4	PL80	SD07 (KⅡ)	G9	No.73	古式土師器	甕	1/2以上	13.9	20.8	—	淡茶灰色		ヨコナデ/ハケメ/ハケメ・ナデ	ヨコナデ/ナデ・ケズリ・指頭圧痕/ケズリ	丸底 底部に円形の穿孔あり		外面胴部に黒斑あり　布留系
133-5	PL80	SD07 (KⅡ)	F10	No.326 No.381	古式土師器	甕	1/2以上	15.0	17.0	—	淡黄褐色		ヨコナデ/ハケメ/ハケメ・ナデ	ヨコナデ/ケズリ・指頭圧痕/ケズリ・指頭圧痕	完全な丸底	肩部：細い沈線状の列点文	布留系
133-6	PL80	SD07 (KⅡ)	F10	No.395	古式土師器	甕	1/2以下	(14.3)	—	—	淡黄褐色		ヨコナデ/ハケメ/ハケメ・ナデ	ヨコナデ/ケズリ/ケズリ・指頭圧痕	痕跡的な平底	肩部：ハケ原体による列点文（7つ）	外面胴部より下にかけて煤付着 布留系
133-7	PL81	SD07 (KⅡ)	G9	No.971 No.72	古式土師器	甕	1/2以上	(17.3)	—	—	淡黄褐色		ヨコナデ/ハケメ・ナデ	ヨコナデ/ケズリ		肩部：ヘラ状工具による列点文か	布留系
133-8	PL81	SD07 (KⅡ)	G8，サブトレ	No.12	古式土師器	甕	1/2以下	14.8	—	—	淡黄褐色		ヨコナデ/ハケメ	ヨコナデ/ケズリ・ナデ			外面の一部に煤付着　布留系
133-9	—	SD07 (KⅡ)	F10，上層	No.113	古式土師器	甕 (口縁)	1/2以下	(16.3)	—	—	淡黄褐色		ヨコナデ/ヨコナデ	ヨコナデ/ケズリ			外面口縁部に煤付着　布留系
133-10	—	SD07 (KⅡ)	F9，上層	No.187	古式土師器	甕	小片	(13.4)	—	—	淡黄褐色		ヨコナデ/ハケメ・ナデ	ヨコナデ/ケズリ			布留系
133-11	—	SD07 (KⅡ)	G7，上層	No.323	古式土師器	布留甕	1/2以下	16.2	—	—	外 灰白 10YR 8/2 内 浅黄橙 10YR 8/3		ヨコナデ/ハケメ	ヨコナデ/指頭圧痕・ナデ・ケズリのちナデか			布留系
134-1	PL81	SD07 (KⅡ)	F10，サブトレ	No.21	古式土師器	甕	1/2以上	13.4	14.6	—	黄褐色		ヨコナデ/ハケメのちナデ・一部ミガキ/ミガキ	ヨコナデ/ケズリのちナデ/ケズリのちナデ	丸底		外来系
134-2	PL81	SD07 (KⅡ)	G8	No. (111)	古式土師器	甕	1/2以上	13.8	18.2	—	淡茶橙色		ヨコナデ/ハケメ/ハケメ・ナデ	ヨコナデ/ケズリ/ナデ・指頭圧痕	丸底		外面全体に煤付着　外来系
134-3	—	SD07 (KⅡ)	G8	No. (87)	古式土師器	甕	1/2以下	(13.8)	—	—	暗茶褐色		ヨコナデ/ハケメ・ハケメのちミガキ・ナデ	ヨコナデ/ケズリ			外来系
134-4	PL82	SD07 (KⅡ)	G7，上層，G8	No.6 No.17 No.100	弥生土器	甕	1/2以上	(15.6)	—	—	黄褐色		ナデ/ナデ/ハケメ	ハケメ/ナデ・ハケメ			外来系

134-5	PL88	SD07 (KⅡ)	F10	No.225	古式土師器	甕 (口縁)	小片	—	—	—	淡黄褐色		ヨコナデ/タタキ	ヨコナデ/ナデ			外来系
134-6	PL88	SD07 (KⅡ)	G6	—	古式土師器	甕	小片	—	—	—	淡黄褐色		ヨコナデ/タタキ	ヨコナデ/ハケメのちナデ			外来系
134-7	PL82	SD07 (KⅡ)	F10	No.414	古式土師器	甕	完形	11.3	17.0	—	淡黄色		ヨコナデ/ヨコナデ・ハケメ/ハケメ・ナデ	ヨコナデ/ケズリ・ナデ/ナデ・指頭圧痕	丸底 胴部に楕円に近い穿孔あり	肩部：櫛状工具による平行線文	
134-8	PL82	SD07 (KⅡ)	F10	No.384	古式土師器	甕	完形	8.8	11.7	—	淡橙灰色		ヨコナデ/ハケメ・ナデ/ナデ	ヨコナデ/指頭圧痕・工具痕か・ケズリ/ナデ・指頭圧痕	丸底		
134-9	—	SD07 (KⅡ)	F10，上層	—	古式土師器	壺	小片	13.3	—	—	淡白茶色		ヨコナデ/ヨコナデ	ヨコナデ/ヨコナデ			
134-10	—	SD07 (KⅡ)	6区，3層	—	古式土師器	甕 (口縁)	小片	(13.0)	—	—	淡黄褐色		ヨコナデ/ヨコナデ	ヨコナデ/ヨコナデ			
134-11	PL82	SD07 (KⅡ)	F10	No.442	古式土師器	甕	1/2以上	(11.6)	—	—	淡橙色		ヨコナデ/ヨコナデ・ハケメ	ヨコナデ/ヨコナデ・ケズリ・ナデ		肩部：櫛状工具による列点文	
134-12	PL82	SD07 (KⅡ)	上層	No.192	古式土師器	甕	1/2以下	15.8	—	—	淡黄褐色		ヨコナデ/ヨコナデ	ヨコナデ/ケズリ		肩部：櫛状工具による平行線文	
134-13	PL82	SD07 (KⅡ)	G9	No.118 No.201	古式土師器	甕	1/2以下	(16.0)	—	—	淡黄褐色		ヨコナデ/ヨコナデ・ハケメ	ヨコナデ/ヨコナデ・ケズリ			
135-1	—	SD07 (KⅡ)	G9	No.106 No.137	古式土師器	壺	1/2以上	26.0	—	—	黄褐色		ヨコナデ/ハケメ・ナデ/ハケメ	ヨコナデ/ケズリ/ケズリのちナデ			
135-2	PL83	SD07 (KⅡ)	F9	No.159 No.160	古式土師器	壺	1/2以上	24.7	38.5	—	淡褐色		ヨコナデ/ハケメ/ハケメ	ヨコナデ/ケズリ/ケズリ・指頭圧痕	丸底		
135-3	—	SD07 (KⅡ)	G9	No.182	古式土師器	壺	完形	10.0	18.0	—	橙褐色		ヨコナデのちミガキ/ナデ・ハケメ/ナデ・ハケメ	ヨコナデ/ケズリ/指頭圧痕			
135-4	PL83	SD07 (KⅡ)	F10	No.355	古式土師器	壺	完形	10.8	15.5	—	淡茶褐色		ハケメ・ナデのちミガキ/ナデ・ハケメ/ナデ	ヨコナデ/ケズリ/指頭圧痕		肩部：櫛状工具による平行線文	外面底部に煤付着
135-5	PL83	SD07 (KⅡ)	G9	No.275	古式土師器	直口壺	1/2以下	(19.2)	—	—	淡黄白色		ナデのちミガキ/ナデ	ヨコナデのちミガキ/ナデ			
135-6	PL82	SD07 (KⅡ)	6-6，崩土	—	弥生土器	直口壺	小片	(16.8)	—	—	淡黄褐色		ヨコナデ/ナデ	ヨコナデ・ナデ/ケズリ		肩部：櫛状工具による波状文	
135-7	PL83	SD07 (KⅡ)	F10，上層	No.125 No.316 No.318	古式土師器	直口壺	1/2以下	17.6	—	—	淡橙色		ヨコナデ・一部ハケメ	ヨコナデ・絞り			
136-1	PL83	SD07 (KⅡ)	8区，G7サブトレ G8，東側	No.264	古式土師器	壺	1/2以上	20.0	—	—	外 浅黄橙 10YR 8/4 内 橙 5YR 7/8		ヨコナデ/ハケメ・ナデ/ハケメ・ナデ	ヨコナデ・絞り/ケズリ		肩部：櫛状工具による刺突文・波状文・平行線文	
136-2	PL88	SD07 (KⅡ)	G8	No.211 No.(33)	弥生土器か	蓋	1/2以下	(13.2)	5.4	4 (つまみ)	黄褐色		ミガキ/ミガキのちナデ	ナデ/ケズリ・ナデ	つまみに円形の穿孔2つ		
136-3	PL88	SD07 (KⅡ)	F9	—	弥生土器か	蓋	小片	—	—	2.5 (つまみ)	淡黄褐色		ナデ	ケズリ	つまみに円形の穿孔1つ		
136-4	PL88	SD07 (KⅡ)	6区，4層	—	弥生土器か	蓋	1/2以下	—	—	2.6 (つまみ)	淡黄褐色		ナデ・ミガキ/ミガキ	ナデ	つまみに円形の穿孔1つ		外面に煤付着
136-5	PL88	SD07 (KⅡ)	F9，上層	No.170	弥生土器か	蓋	1/2以下	(8.3)	3.0	1.8 (つまみ)	外 淡黄褐色 内 黒色		ナデ/ミガキ	ミガキ	蓋に円形の穿孔（残存2つ）		
136-6	PL88	SD07 (KⅡ)	G8	No.(83)	弥生土器か	蓋	1/2以下	(10.0)	4.4	1.8 (つまみ)	外 淡黄褐色 内 黒色		ナデ/ミガキ	ミガキ	蓋に円形の穿孔（残存1つ）		
136-7	PL88	SD07 (KⅡ)	G10	—	弥生土器か	蓋	小片	—	—	1.4 (つまみ)	淡黄褐色		ナデ/ナデ	ナデ・ケズリ		つまみ:刻目文/蓋:ヘラ状工具による沈線文・刺突文	
136-8	PL87	SD07 (KⅡ)	G6，サブトレ	—	古式土師器	鉢	小片	(19.6)	—	—	にぶい黄橙 10YR7/4		ヨコナデ	ヨコナデのちミガキ			

136-9	PL87	SD07 (KⅡ)	F9	—	古式土師器	鉢	小片	(17.8)	—	—	赤茶褐色		ヨコナデ/ケズリ	ヨコナデのちミガキ/ヨコナデのちミガキ(暗文状)			
136-10	PL87	SD07 (KⅡ)	F10	—	古式土師器	鉢	小片	(17.0)	—	—	淡黄褐色		ヨコナデ	ヨコナデ			
136-11	PL87	SD07 (KⅡ)	G7	—	古式土師器	鉢	1/2以下	(15.8)	(5.9)	—	赤褐色		ナデ/ケズリ	ハケメ/ハケメ			
136-12	PL87	SD07 (KⅡ)	G9, F9	No.169 No.177	古式土師器	鉢	1/2以下	15.3	5.0	—	淡橙灰色		ハケメ/ハケメ/ケズリ	ハケメ/ハケメ/ケズリ			
136-13	PL87	SD07 (KⅡ)	F10, 上層	No.104	古式土師器	鉢	1/2以下	(13.2)	(13.2)	—	淡褐色		ハケメ/ケズリ	ハケメ/ハケメ			
136-14	PL87	SD07 (KⅡ)	G7	—	弥生土器か	鉢	小片	(11.6)	—	—	外 淡黄褐色 内 黒色		ヨコナデ/ミガキ	ヨコナデ・ミガキ/ケズリのちミガキ			
136-15	PL87	SD07 (KⅡ)	F10	—	弥生土器か	鉢	1/2以下	(10.6)	—	—	薄茶褐色		ヨコナデ/ケズリ	ナデ/ケズリ			
136-16	PL87	SD07 (KⅡ)	G9, F9	No.154	古式土師器	小型丸底鉢	小片	(11.3)	—	—	淡黄褐色		ナデ/ナデのちハケメ	ナデ/ケズリ			外面胴部に煤付着
136-17	PL87	SD07 (KⅡ)	G7	—	古式土師器	小型丸底鉢	小片	(11.8)	—	—	淡黄褐色		ミガキ/ミガキ	ミガキ/ケズリのちミガキ			
136-18	PL87	SD07 (KⅡ)	F10, 上層	—	古式土師器	小型丸底鉢	小片	(12.8)	—	—	淡黄褐色		ナデ/ハケメ	ハケメのちナデ/ケズリ・ハケメ			
136-19	PL87	SD07 (KⅡ)	F9	—	古式土師器	小型丸底鉢	1/2以下	(12.3)	—	—	淡黄褐色		ヨコナデ/ハケメのちヨコナデ	ミガキ/ミガキ			内面に一部黒斑あり
136-20	PL87	SD07 (KⅡ)	G9	No.36	古式土師器	小型丸底鉢	1/2以下	(9.2)	(5.0)	—	淡茶白色		ヨコナデ/ナデ	ヨコナデ/ナデ・指頭圧痕			
136-21	PL87	SD07 (KⅡ)	G9	No.252	弥生土器か	小型鉢	1/2以上	(6.4)	4.0	—	淡褐色		ナデ/ナデ	ナデ/ナデ			ミニチュアか
136-22	PL87	SD07 (KⅡ)	F10	No.366	古式土師器	小型丸底鉢	1/2以上	(9.6)	8.0	—	淡黄色		ヨコナデ/ハケメのちナデ/ハケメ	ケズリ・ナデ/ケズリ/ケズリ・指頭圧痕			
136-23	PL87	SD07 (KⅡ)	F10	No.383	古式土師器	手づくね土器	完形	9.5	6.5		黄褐色		ナデ・指頭圧痕(爪痕あり)/ハケメ	ナデ/ケズリ・ナデ			
136-24	PL87	SD07 (KⅡ)	F10, 上層	No.53	古式土師器	小型丸底鉢	1/2以上	(8.6)	—	—	黄褐色		ヨコナデ・ハケメ/ハケメ・ナデ	ハケメのちナデ/ナデ・ケズリ			
136-25	PL87	SD07 (KⅡ)	F10, 上層	No.116	弥生土器	直口壺	小片	(9.2)	—	—	淡黄褐色		ヨコナデ	ヨコナデ/ナデ			
136-26	PL87	SD07 (KⅡ)	F10	No.335	古式土師器	不明	1/2以上	13.8	4.0	4.0	黄褐色		ナデ/ナデ	ナデ/ケズリのちミガキ/未調整			
137-1	PL84	SD07 (KⅡ)	G9	No.200	古式土師器	壺	1/2以上	20.9	32.6	—	淡褐色		ヨコナデ/ヨコナデ・ハケメ/ハケメ・ナデ	ヨコナデ・絞りのちハケメのちナデ/ケズリ・指頭圧痕/ケズリ・指頭圧痕	丸底	頸部：櫛状工具による羽状文・ヘラ状工具による沈線文・櫛状工具による平行線文	
137-2	PL84	SD07 (KⅡ)	G8, サブトレ	No.29	古式土師器	壺	完形	21.7	33.0	—	淡黄褐色 (一部黒色)		ヨコナデ/ヨコナデ・ハケメ/ハケメ	ヨコナデ・絞り/ケズリ/ケズリ・指頭圧痕	痕跡的な平底 胴部に楕円形の穿孔あり	頸部：櫛状工具による羽状文・ヘラ状工具による沈線文	
137-3	PL84	SD07 (KⅡ)	G9, F9	No.161	古式土師器	壺	1/2以上	21.4	37.5	—	淡灰橙色		ヨコナデ/ヨコナデ・ハケメ/ハケメ・ナデ	ヨコナデ・絞り/ケズリ・指頭圧痕/ケズリ・指頭圧痕	丸底	頸部：櫛状工具による羽状文・ヘラ状工具による沈線文・櫛状工具による波状文	胴部の一部に煤付着
137-4	—	SD07 (KⅡ)	F10	No.353	古式土師器	壺	1/2以上	23.6	35.0	—	外 橙褐色 内 黒茶色		ヨコナデ/ヨコナデ・ハケメ・ナデ/ハケメ	ヨコナデ・絞り/ケズリ・ナデ/ケズリ・指頭圧痕	完全な丸底	頸部：櫛状工具による羽状文・ヘラ状工具による沈線文	外面底部に煤付着

138-1	PL84	SD07 (KⅡ)	G8	No.203	古式土師器	壺	1/2以上	24.0	37.5	—	橙褐色		ヨコナデ/ヨコナデ・ ハケメ/ハケメ・ナデ	ヨコナデ・絞り/ケズリ /ケズリ・ナデ	痕跡的な平底	頸部：櫛状工具による 羽状文・ヘラ状工具に よる沈線文	
138-2	PL85	SD07 (KⅡ)	G9	No.180	古式土師器	壺	1/2以上	(23.6)	39.0	—	淡茶褐色		ヨコナデ/ハケメ/ハケメ	ヨコナデ・ナデ/ケズリ のちナデ/ケズリのちナ デ・指頭圧痕	丸底	頸部：櫛状工具による 羽状文	
138-3	PL88	SD07 (KⅡ)	F10，上層	No.105	古式土師器	低脚坏	完形	16.6	5.3	5.7	淡橙色		ハケメのちミガキ/ヨコ ナデ	ケズリのちミガキ/ケズリ			
138-4	PL88	SD07 (KⅡ)	F11	No.5	古式土師器	低脚坏	1/2以下	(12.7)	4.5	5.0	淡黄褐色		ミガキ/ヨコナデ	ミガキ/ヨコナデ			脚部内面にヘラ記号あり
138-5	—	SD07 (KⅡ)	G9	No.70	古式土師器	低脚坏	1/2以上	14.8	4.7	—	淡橙黄色		ミガキ/ナデ	ミガキ/ナデ			
138-6	—	SD07 (KⅡ)	F10	No.306 No.307	古式土師器	低脚坏	1/2以上	18.0	—	—	淡黄茶褐色		ナデ・ハケメのちミガキ /ナデ	ヨコナデ・ナデ/ナデ	脚部に円形の穿孔（残 存１つ）		
138-7	PL88	SD07 (KⅡ)	G9	No.259	古式土師器	低脚坏	完形	18.6	5.3	5.3	明黄褐色		ハケメのちミガキ/ヨコ ナデ/ヨコナデ	ヨコナデ・ハケメ・ケズ リのちミガキ/ヨコナデ			
138-8	PL88	SD07 (KⅡ)	F10	No.361	古式土師器	低脚坏	1/2以上	(12.0)	6.9	(6.5)	淡白黄色		ハケメのちミガキ/ヨコ ナデ/ヨコナデ	ハケメのちミガキ・ケズ リのちミガキ/ナデ			脚部内面にヘラ記号あり
138-9	PL88	SD07 (KⅡ)	G8，G9	No.227	古式土師器	低脚坏	1/2以上	15.3	6.6	6.2	淡橙色		ミガキ/ヨコナデ/ヨコ ナデ	ナデのちミガキ/ナデ/ ナデ			
138-10	—	SD07 (KⅡ)	F10，サブトレ	No.5	古式土師器	低脚坏	1/2以上	16.2	7.0	—	淡黄褐色		ハケメ/ナデ	ハケメのちナデ・ナデ /ヨコナデ			
138-11	—	SD07 (KⅡ)	F10	No.248 No.351 No.449	古式土師器	低脚坏	1/2以上	—	—	8.4	淡黄褐色		ヨコナデ・一部ナデ/ ヨコナデ	ミガキのち一部ナデ/ ヨコナデ			
138-12	PL88	SD07 (KⅡ)	G8	—	古式土師器	低脚坏 （脚部）	小片	—	—	(7.6)	淡黄褐色		ヨコナデ	ナデ			脚部内面にヘラ記号あり
138-13	PL88	SD07 (KⅡ)	F10，10ライン サブトレ⑯	—	古式土師器	低脚坏 （脚部）	1/2以下	—	—	(8.4)	淡黄白色		ヨコナデ	ヨコナデ	脚部に円形の穿孔（残 存１つ）		
138-14	PL88	SD07 (KⅡ)	F10	—	古式土師器	低脚坏 （脚部）	1/2以下	—	—	5.0	淡褐色		ヨコナデ	ナデ			脚部内面にヘラ記号あり
139-1	PL85	SD07 (KⅡ)	F10，サブトレ	No.11	古式土師器	壺	完形	26.6	41.0	—	浅黄橙 10YR 8/4		ヨコナデ/ヨコナデ・ハ ケメ/ハケメ・ナデケシ	ヨコナデ/絞り・ケズリ /ケズリ・指頭圧痕	完全な丸底 胴部に楕円形の穿孔あ り	頸部：櫛状工具による 羽状文・ヘラ状工具に よる沈線文・波状文	外面胴部に煤 付着
139-2	PL85	SD07 (KⅡ)	G9	No.149 No.151	古式土師器	壺	完形	27.3	37.9	—	淡褐色		ヨコナデ/ヨコナデ・ ハケメ/ハケメ・ナデ	ヨコナデ/ケズリ・指頭 圧痕/ケズリ・指頭圧痕	丸底 胴部に円形に近い穿孔 あり	頸部：櫛状工具による 綾杉文・ヘラ状工具に よる沈線文・櫛状工具 による列点文（４つ）	
140-1	PL85	SD07 (KⅡ)	F10	No.387	古式土師器	壺	1/2以下	23.2	—	—	淡橙灰褐色		ヨコナデ/ヨコナデ・ ハケメ	ヨコナデ/絞り・ナデ・ ケズリ		頸部：櫛状工具による 羽状文・ヘラ状工具に よる沈線文・貝殻状工 具による列点文	
140-2	PL86	SD07 (KⅡ)	F10，サブトレ	No.23	古式土師器	壺	1/2以上	23.6	—	—	淡橙色		ヨコナデ/ヨコナデ・ ハケメ	ヨコナデ/ナデ・ケズリ		頸部：櫛状工具による 羽状文・平行線文・貝 殻状工具による列点文	
140-3	—	SD07 (KⅡ)	F10，10ライン サブトレ⑤	No.252	古式土師器	壺	1/2以上	25.2	—	—	淡橙灰色		ヨコナデ/ハケメのち ナデ	ヨコナデ/ケズリ・一部 ナデ		頸部：櫛状工具による 列点文・ヘラ状工具に よる沈線文	
140-4	—	SD07 (KⅡ)	F10	No.317 No.397 No.401	古式土師器	壺	1/2以下	22.4	—	—	淡黄褐色		ヨコナデ/ハケメ	ヨコナデ/絞り・ナデ・ ケズリ			

140-5	PL86	SD07 (KⅡ)	G8	No.252	古式土師器	壺	1/2以上	—	—	—	淡褐色		ヨコナデ/ハケメ/ハケメ・ナデ	ヨコナデ/ケズリ・一部ナデ/ケズリ・指頭圧痕	痕跡的な平底	肩部：櫛状工具による波状文	
140-6	PL85	SD07 (KⅡ)	F10	No.369	古式土師器	壺	1/2以下	(23.0)	—	—	淡黄白色		ヨコナデ/ヨコナデ・ハケメ/ハケメ	ヨコナデ・絞り・ナデ/ケズリ		頸部：櫛状工具による羽状文・ヘラ状工具による沈線文/櫛状工具による刺突文	
141-1	PL86	SD07 (KⅡ)	F10	No.393	古式土師器	壺	ほぼ完形	9.8	9.1	—	赤黄褐色		ヨコナデ/ヨコナデ・ハケメ/ハケメ・ナデ	ヨコナデ/指頭圧痕・ナデ/ナデ	胴部に円形の穿孔１つ		
141-2	PL86	SD07 (KⅡ)	F10	No.362	古式土師器	壺	完形	16.8	20.5	—	淡黄色		ヨコナデ/ナデ・ミガキ/ハケメ	ヨコナデ/ケズリ/指頭圧痕	丸底		
141-3	PL86	SD07 (KⅡ)	F10，サブトレ	No.43	古式土師器	壺	1/2以上	—	—	—	淡黄褐色		ヨコナデ/ハケメ/ハケメ	ヨコナデ/指頭圧痕・ナデ・ケズリ/ケズリ・指頭圧痕	丸底	頸部：櫛状工具による綾杉文・ヘラ状工具による沈線文/貝殻状工具による列点文	
141-4	PL88	SD07 (KⅡ)	G9	No.77	古式土師器	壺か	小片	(26.8)	—	—	外 淡褐色 内 黒褐色		ヨコナデ	ヨコナデ		口縁部：竹管文	
141-5	PL88	SD07 (KⅡ)	G7，サブトレ	—	古式土師器	壺か	小片	(20.3)	—	—	黒茶褐色		ヨコナデ	ヨコナデ		口縁部：竹管文	
141-6	—	SD07 (KⅡ)	G8	No. (47)	古式土師器	壺か	小片	—	—	—	淡黄褐色		ヨコナデ	ヨコナデ/ナデ			
141-7	PL86	SD07 (KⅡ)	F10	No.409	古式土師器	壺	1/2以上	—	(33.4) 残存	—	淡橙灰色		ヨコナデ/ハケメ/ハケメ	ヨコナデ・絞り・ナデ・指頭圧痕/ケズリ・指頭圧痕/ケズリ・指頭圧痕	頸部に刻み目貼付突帯		
141-8	PL88	SD07 (KⅡ)	G6	No.210	古式土師器	壺 （ミニチュア）	小片	—	—	—	外 淡黒褐色 内 淡赤褐色		ナデ・指頭圧痕	ケズリ			外面の一部に黒斑あり
141-9	PL88	SD07 (KⅡ)	6-9	—	古式土師器	壺 （ミニチュア）	1/2以下	(2.6)	3.7	—	淡褐色		ナデ	ナデ			外面の底部に黒斑あり
142-1	PL89	SD07 (KⅡ)	F10	No.372 No.377	古式土師器	高坏	1/2以上	18.4	13.2	11.8	淡黄褐色		ハケメのち一部ナデ・ミガキ/ハケメ/ナデ	ミガキ/絞り・ケズリ/ハケメのちナデ	脚部に円形の穿孔３方向		
142-2	PL89	SD07 (KⅡ)	F10，サブトレ	No.31	古式土師器	高坏	完形	15.0	8.5	9.5	淡黄色		ハケメのちミガキ/ミガキ/ハケメ・ナデ	ハケメのちミガキ/ケズリ・ナデ/ヨコナデ			
142-3	PL90	SD07 (KⅡ)	F10	No.224	古式土師器	高坏	1/2以下	—	—	—	淡橙灰色		ミガキ/ナデ	ナデ・絞り・ケズリ/ハケメのちナデ			
142-4	PL90	SD07 (KⅡ)	F9，上層	No.167	古式土師器	高坏	1/2以下	—	—	(10.4)	黄褐色		ナデ/ヨコナデ	脚内面一部未調整・ケズリ/ハケメ・ヨコナデ	脚接合部刻み目		
142-5	PL89	SD07 (KⅡ)	F9，上層	No.69 No.126 No.216	古式土師器	高坏	1/2以上	16.4	15.5	12.8	淡黄白色		ハケメ/ミガキ/ハケメのちナデ	ミガキのちナデ/絞り目・ナデ/ハケメのちナデ	脚部に円形の穿孔3方向		
142-6	PL90	SD07 (KⅡ)	F10	No.213	古式土師器	高坏	1/2以下	(6.0)	—	—	淡橙色		ミガキ	ミガキ			
142-7	PL90	SD07 (KⅡ)	F10	No.406	古式土師器	高坏	1/2以下	(12.8)	—	—	淡橙色		ミガキ	ミガキ/ナデ			
142-8	PL90	SD07 (KⅡ)	—	No.69 No.152	古式土師器	高坏	1/2以下	(13.8)	6.9	—	外 淡黄白色 内 淡褐色		ミガキ/ナデ	ミガキ/ケズリ・ナデ			
142-9	PL90	SD07 (KⅡ)	F9，上層	—	古式土師器	高坏	1/2以下	(15.8)	—	—	黄褐色		ミガキ	ミガキのちナデ			
142-10	PL90	SD07 (KⅡ)	G9	No.115	古式土師器	高坏か	1/2以下	(17.4)	—	—	赤茶褐色		ハケメのちミガキ	ミガキ			
142-11	PL90	SD07 (KⅡ)	G8	No.213	古式土師器	高坏	1/2以下	20.1	—	—	淡橙灰色		ミガキ・ナデ	ナデ・ミガキ			

142-12	PL89	SD07（KⅡ）	G7，サブトレ G8	No.（98）	古式土師器	高坏	1/2以下	(13.9)	9.6	19.0	淡褐色		ミガキ/ハケメのちミガキ/ミガキ	ナデのちミガキ/ケズリ/ハケメ	脚部に円形の穿孔（残存3方向）		
142-13	PL90	SD07（KⅡ）	G6	No.226	古式土師器	高坏	1/2以下	(16.2)	—	—	淡黒褐色		ヨコナデ・ハケメのちナデ	ミガキのちナデ			
142-14	PL90	SD07（KⅡ）	F10，上層	—	古式土師器	高坏	1/2以下	—	—	—	黄褐色		ミガキ	ナデ・ケズリ	脚部に円形の穿孔3方向		
142-15	PL90	SD07（KⅡ）	G7，上層	No.319	古式土師器	高坏	1/2以下	—	—	7.7	黄褐色		ミガキ	ミガキ/ナデ	脚部に円形の穿孔2方向		
142-16	PL89	SD07（KⅡ）	G9	No.107	古式土師器	高坏	完形	10.5	8.5	7.0	淡黄白色		ミガキ/ミガキ	ミガキ/ナデ・ヨコナデ	脚部に円形の穿孔2方向		
142-17	PL90	SD07（KⅡ）	F10	No.255	古式土師器	高坏	1/2以上	—	—	—	黄褐色		ナデ・ミガキ/ハケメのちミガキ	ミガキ/未調整・ケズリ/ケズリ・ナデ			
142-18	PL90	SD07（KⅡ）	F10	No.435	古式土師器	高坏（脚部）	1/2以下	—	—	—	淡褐色		ミガキ	絞り・ナデ・ヨコナデ	脚部に円形の穿孔4方向		
142-19	PL90	SD07（KⅡ）	F10	No.403	古式土師器	高坏	1/2以下	—	—	14.6	淡黄褐色		ハケメ・ミガキ・一部ナデ	ナデ/ハケメ・ヨコナデ			
142-20	PL90	SD07（KⅡ）	G9，F10	No.195	古式土師器	高坏	小片	(11.4)	—	(10.3)	淡褐色		ミガキ・ハケメ/ハケメのちミガキ・ナデ	ヨコナデ・ミガキ/ケズリ・ハケメ・指頭圧痕	脚部に円形の穿孔（残存1方向）		
142-21	PL89	SD07（KⅡ）	F10，サブトレ	No.21 No.39	古式土師器	高坏	ほぼ完形	9.3	7.8	12.0	淡黄褐色		ミガキ/ミガキ/ミガキ	ミガキ/ナデ・ケズリ/ナデ	脚部に円形の穿孔3方向		
142-22	PL89	SD07（KⅡ）	F9，上層	No.281 No.283	古式土師器	小型器台	1/2以上	10.3	8.9	(9.6)	赤黄褐色		ヨコナデ・ミガキ/ミガキ/ハケメ	ミガキ/ナデ/ミガキ	台部に円形の穿孔3方向		
142-23	PL89	SD07（KⅡ）	G9	No.64	古式土師器	小型器台	1/2以上	7.0	7.5	(9.8)	淡黄白色		ミガキ/ミガキ	ミガキ/ミガキ			
143-1	PL91	SD07（KⅡ）	F10	No.354	古式土師器	鼓形器台	1/2以上	18.8	11.3	17.4	淡黄褐色		ヨコナデ/ヨコナデ/ヨコナデ	ミガキ/ケズリ/ケズリ・ヨコナデ			
143-2	—	SD07（KⅡ）	G9	No.159	古式土師器	鼓形器台	1/2以下	18.6	10.4	15.4	黄褐色		ヨコナデ/ヨコナデ/ヨコナデ	ミガキ/ナデ/ケズリ・ヨコナデ			
143-3	—	SD07（KⅡ）	G9，F9	No.193	古式土師器	鼓形器台	1/2以下	17.3	11.9	15.2	黄褐色		ヨコナデ/ヨコナデ/ヨコナデ	ミガキ/ナデ/ケズリ・ヨコナデ			
143-4	PL91	SD07（KⅡ）	F10	No.396	古式土師器	鼓形器台	ほぼ完形	19.2	11.1	18.8	淡黄白色		ヨコナデ/ヨコナデ/ヨコナデ	ミガキ/ケズリ/ケズリ・ヨコナデ			台部内面にヘラ記号あり
143-5	PL91	SD07（KⅡ）	F10	No.434	古式土師器	鼓形器台	1/2以下	(21.0)	10.6	(17.6)	淡黄色		ヨコナデ/ヨコナデ/ヨコナデ	ナデ・ミガキ/ケズリ/ケズリ・ヨコナデ			
143-6	PL91	SD07（KⅡ）	F10	No.371	古式土師器	鼓形器台	1/2以上	20.1	11.2	17.8	淡黄褐色		ヨコナデ/ヨコナデ/ヨコナデ	ミガキ/ミガキ/ケズリ・ヨコナデ			
143-7	PL91	SD07（KⅡ）	F10，上層	No.370	古式土師器	鼓形器台	1/2以上	(20.8)	11.9	(18.6)	淡黄白色		ヨコナデ/ヨコナデ/ヨコナデ	ミガキ・ナデ/ケズリ/ケズリ・ヨコナデ			
143-8	PL91	SD07（KⅡ）	F10	No.392	古式土師器	鼓形器台	ほぼ完形	19.6	10.6	17.8	淡黄褐色		ヨコナデ/ヨコナデ/ヨコナデ	ミガキ/ミガキ/ケズリ・ヨコナデ			
143-9	PL91	SD07（KⅡ）	F9，6-9	—	古式土師器	鼓形器台	1/2以下	13.8	7.0	13.2	明褐色		ヨコナデ/ヨコナデ/ヨコナデ	ミガキ/ケズリ/ケズリ・ヨコナデ	台部に円形の透孔4方向		
143-10	PL92	SD07（KⅡ）	G9	No.197	古式土師器	鼓形器台	ほぼ完形	16.3	8.7	13.4	浅黄橙 10YR 8/4		ヨコナデのちミガキ/ヨコナデ/ヨコナデのちミガキ	ミガキ/ケズリ/ケズリ・ヨコナデ	円形の穿孔4方向		台部内面にヘラ記号あり
143-11	PL92	SD07（KⅡ）	F18	No.321	古式土師器	鼓形器台	完形	18.2	10.1	16.4	淡茶褐色		ミガキ/ヨコナデ/ミガキ	ミガキ/ケズリのちナデ/ケズリ・ヨコナデ	台部に円形の透孔3方向		
143-12	PL92	SD07（KⅡ）	F10	No.433	古式土師器	鼓形器台	1/2以上	(20.1)	10.5	11.5	浅黄橙 10YR 8/4		ミガキ/ヨコナデ/ミガキ	ミガキ/ミガキ/ケズリ	台部に円形の透孔4方向		
143-13	PL92	SD07（KⅡ）	F10，上層	No.121 No.126 No.321 No.323 No.375	古式土師器	鼓形器台	完形	20.6	11.1	18.4	橙 7.5YR 7/6		ミガキ/ヨコナデ/ミガキ	ミガキ/ケズリ/ケズリ・ヨコナデ	台部に円形の透孔3方向		

144-1	—	SD07（KⅡ）	G6	—	弥生土器	鼓形器台	小片	—	—	(16.8)	淡灰褐色		ヨコナデ	ケズリ		台部：凹線文（11条）	
144-2	—	SD07（KⅡ）	G9	No.91	弥生土器	鼓形器台	小片	—	—	(17.8)	淡黄褐色		ヨコナデ	ケズリ		台部：凹線文（９条）	
144-3	PL93	SD07（KⅡ）	G9，F9	No.187	弥生土器	鼓形器台	1/2以下	(22.6)	—	—	淡茶黄色 部分的に褐色あり		ヨコナデのちミガキ	ミガキ			
144-4	PL93	SD07（KⅡ）	G5か，崩土	—	弥生土器	鼓形器台	小片	—	—	—	淡褐色		ヨコナデ	ヨコナデ		受部：凹線文・ヘラ状工具？による刻目文	外面･内面に赤色顔料の痕跡あり
144-5	PL93	SD07（KⅡ）	G6	—	弥生土器	鼓形器台	小片	—	—	(19.4)	淡黄褐色		ヨコナデ	ケズリ		台部：凹線文（11条）/ヘラ状工具？による刻目文（刺突文）	外面・内面に赤色顔料の痕跡あり
144-6	PL93	SD07（KⅡ）	G7，G8	—	弥生土器	鼓形器台	小片	—	—	—	淡褐色		ミガキ	ミガキ/ケズリ		筒部：ヘラ状工具による沈線文・貝殻状工具による刺突文	
144-7	PL92	SD07（KⅡ）	崩土，66，67，6-7，G7，上層	No.348	弥生土器か	短頸壺	1/2以下	(9.6)	—	—	淡黄褐色		ヨコナデ/ミガキ	ヨコナデ/ケズリのちナデ・ケズリ			
144-8	PL93	SD07（KⅡ）	G7	—	古式土師器か	短頸壺	1/2以下	(8.7)	—	—	淡黄褐色		ミガキ/ミガキ	ケズリのちミガキ		頸部：スタンプ文/肩部：貝殻状工具による刺突文・ヘラ状工具による沈線文	
144-9	PL93	SD07（KⅡ）	SP07	—	古式土師器か	台付壺	1/2以下	—	—	(5.8)	淡褐色		ミガキ/ミガキ	ケズリのちミガキ/ナデ		胴部：貝殻状工具による刺突文	
144-10	PL92	SD07（KⅡ）	G9	No.142	古式土師器か	短頸壺	1/2以下	(3.0)	—	—	淡黄褐色		ミガキ/ミガキ/ナデ・ケズリ	ヨコナデ/絞り・ナデ・指頭圧痕	口縁部に２孔１対の円形の穿孔あり	肩部：ヘラ状工具による刺突文	
144-11	—	SD07（KⅡ）	G8	—	古式土師器か	不明	小片	—	—	—	淡褐色		ヨコナデ	ヨコナデ	口縁部に円形の穿孔あり		
144-12	PL93	SD07（KⅡ）	F10，上層	—	弥生土器	短頸壺	1/2以下	(10.5)	—	—	淡黄褐色		ヨコナデ/ヨコナデ	ヨコナデ/ケズリ	口縁部に２孔１対の円形の穿孔あり	肩部:貝殻状工具による刺突文･平行線文･ヘラ状工具による沈線文･刺突文	
144-13	PL93	SD07（KⅡ）	G6	—	古式土師器	壺	小片	(9.4)	—	—	淡黄褐色		ヨコナデ/ミガキ	ヨコナデ/ハケメ・ケズリ	口縁部に円形の穿孔あり		外面全体･内面の一部に赤色顔料あり
144-14	PL93	SD07（KⅡ）	G6，崩土	—	弥生土器	壺	1/2以下	(8.9)	—	—	橙色		ナデ	ケズリ	胴部にモミ痕あり	口縁部･胴部：爪状工具による刻目文（刺突文）	外面全体に赤色顔料あり
144-15	—	SD07（KⅡ）	G8，サブトレ	—	古式土師器	壺	小片	(11.2)	—	—	茶褐色		ヨコナデ・ミガキ	ヨコナデ	口縁部に円形の穿孔あり	口縁部：沈線文（１条）	
144-16	—	SD07（KⅡ）	G7	—	古式土師器	不明	小片	—	—	—	黒褐色		ヨコナデ	ヨコナデ	口縁部に円形の穿孔あり（残存２つ）	口縁部：刻目文（刺突文）/沈線文（２条）	
144-17	—	SD07（KⅡ）	G8	—	弥生土器	直口壺	小片	(9.6)	—	—	淡黄褐色		ミガキ	ナデ・ミガキ		口縁部:凹線文（２条）・ヘラ状工具による刻目文	
144-18	—	SD07（KⅡ）	F9，上層	No.162	弥生土器	直口壺	小片	(8.4)	—	—	淡黄褐色		ヨコナデ	ヨコナデ		口縁部：刻目文/沈線文（５条）	
144-19	—	SD07（KⅡ）	G6，サブトレ	—	弥生土器	台付甕か坏の脚	小片	—	—	(7.4)	黄褐色		ハケメ・ナデ	ナデ/ケズリ・ナデ		脚部：沈線文（２条）	
144-20	—	SD07（KⅡ）	F9，上層	No.142	弥生土器	台付甕か坏の脚	1/2以下	—	—	(5.4)	淡褐色 底部は黒色		ミガキ・ヨコナデ	ナデ？/ケズリ		脚部：沈線文（２条）	
144-21	—	SD07（KⅡ）	6区，3層	—	弥生土器	台付甕か坏の脚	小片	—	—	(7.2)	黄褐色 （脚端部に向かうほど黒っぽくなる）		ナデ	ナデ/ケズリのちナデ			
144-22	—	SD07（KⅡ）	Ⅱ区，上層，F9	—	弥生土器	甕	小片	—	—	—	茶褐色		ハケメ？・ナデ/ナデ	ナデ			
144-23	—	SD07（KⅡ）	G9	—	古式土師器	甕	小片	—	—	—	外 淡橙茶褐色 内 淡黒色		ナデ	ナデ/ナデ			

144-24	—	SD07 (KⅡ)	F9，上層	No.254	古式土師器	甕	1/2以下	—	—	—	橙灰色		ヨコナデ	ナデ/ナデ			
144-25	PL90	SD07 (KⅡ)	上層	No.166	古式土師器	甕	小片	—	—	—	淡黄褐色		ミガキ	ナデ・一部ハケメ			
144-26	—	SD07 (KⅡ)	G9	—	弥生土器	甕	小片	—	—	(6.2)	外 暗灰色 内 橙褐色		ミガキ	ミガキ？・ナデ/ナデ			
144-27	PL90	SD07 (KⅡ)	G8	No. (51)	古式土師器	甕か壺 (底部)	小片	—	—	(8.2)	淡黄褐色		ナデ・ハケメ/ナデ	ケズリ	口縁部に円形の穿孔あり		
144-28	—	SD07 (KⅡ)	G6	No.219	弥生土器	甕 (底部)	小片	—	—	(6.5)	茶褐色		ナデ？/ナデ	ナデ・指頭圧痕			
144-29	—	SD07 (KⅡ)	F9，上層	No.177	古式土師器	高坏 (底部)	1/2以下	—	—	—	淡茶黄色		ナデ	ナデ			
144-30	PL90	SD07 (KⅡ)	G9	No.134	古式土師器	甕か壺 (底部)	小片	—	—	—	淡黄褐色		ハケメ	ケズリ・ナデ・指頭圧痕	底部に（焼成後）シャープな円形の穿孔あり		
144-31	—	SD07 (KⅡ)	F9，上層	No.149 No.150	縄文土器	浅鉢	1/2以下	(34.8)	—	—	外 暗茶褐色 内 淡橙褐色		ナデ/指頭圧痕・板状工具による整形	ナデ/指頭圧痕・板状工具による整形			
144-32	PL93	SD07 (KⅡ)	G7，上層	No.332	弥生土器	ミニチュア土器（甕）	1/2以上	(7.2)	9.9	3.8	黒褐色		ナデ/ミガキ/ナデ	ナデ/ナデ/ナデ			
145-1	PL93	SD07 (KⅡ)	9区，2層，S443	—	弥生土器	壺	小片	(16.3)	—	—	淡黄褐色		ヨコナデ/ハケメ	ヨコナデ/ハケメ		口縁部：凹線文（5条）	
145-2	PL93	SD07 (KⅡ)	F10	No.232	弥生土器	壺	小片	(14.6)	—	—	黄褐色		ヨコナデ/ミガキ・ハケメのちナデ	ミガキ/ミガキ		口縁部：凹線文（5条）	
145-3	PL94	SD07 (KⅡ)	F9，上層	No.279	弥生土器	壺 (口縁)	小片	(13.4)	—	—	外 茶褐色 内 橙褐色		ヨコナデ	ヨコナデ/ハケメ			
145-4	—	SD07 (KⅡ)	G6，崩土	—	弥生土器	壺	小片	(15.0)	—	—	淡橙褐色		ヨコナデ	ヨコナデ		口縁部：凹線文（2条）・刻目文	
145-5	PL94	SD07 (KⅡ)	G6	No.213	土師器	壺	小片	—	—	—	淡白褐色		ミガキ	ケズリのちナデ		胴部：ヘラ状工具による沈線文	
145-6	PL94	SD07 (KⅡ)	G8，9区，南側	—	弥生土器	壺	小片	—	—	—	淡黄褐色		ヨコナデ	ヨコナデ		口縁部:凹線文(4条)・刻目文/内面口縁部:波状文・ヘラ状工具による沈線文	
145-7	—	SD07 (KⅡ)	—	—	弥生土器	壺	小片	—	—	—	淡黄色		ヨコナデ	ヨコナデ		口縁部：刻目文・凹線文(4条) /内面口縁部：スタンプ文	
145-8	—	SD07 (KⅡ)	G7	—	弥生土器	壺	小片	(24.9)	—	—	淡黄褐色		ヨコナデ	ヨコナデ		口縁部：ヘラ状工具による沈線文（3条）・櫛状工具による刺突文/内面口縁部：波状文	
145-9	PL94	SD07 (KⅡ)	G7	—	弥生土器	壺	小片	—	—	—	淡黄褐色		ヨコナデ	ヨコナデ	口縁部に円形浮文 頸部の突帯文に刻目文あり	口縁部:凹線文(4条)・刻目文/内面口縁部：櫛状工具による斜格子文	
145-10	PL94	SD07 (KⅡ)	G7	—	弥生土器	壺	小片	(20.0)	—	—	淡黄褐色		ヨコナデ/ヨコナデ・ハケメ	ヨコナデ/ナデ		口縁部：凹線文（2条）	
145-11	—	SD07 (KⅡ)	G8	—	弥生土器	壺	小片	(23.3)	—	—	淡黄褐色		ヨコナデ	ヨコナデ		口縁部:凹線文(2条)・刻目文/内面口縁部:櫛状工具による波状文・平行線文	
145-12	—	SD07 (KⅡ)	F10，F9，サブトレ	—	弥生土器	壺	小片	(20.4)	—	—	淡黄褐色		ヨコナデ	ヨコナデ		口縁部：櫛状工具による刺突文	
145-13	—	SD07 (KⅡ)	9区，5層	—	弥生土器	壺	小片	(26.2)	—	—	淡黄褐色		ヨコナデ・ハケメ	ヨコナデ	口縁部に円形の穿孔（残存3つ）あり	口縁部:凹線文(2条)/内面口縁部:凹線文(5条)	
145-14	PL94	SD07 (KⅡ)	F10，上層	No.106	弥生土器	壺	小片	—	—	—	淡黄褐色		ハケメ	ハケメ	頸部の貼付突帯文に刻目文あり		

145-15	—	SD07 (KⅡ)	G8，9区，2層， S464	No. (48)	弥生土器	壺 (口縁)	小片	(29.5)	—	—	淡黄褐色		ヨコナデ/ハケメ	ヨコナデ/ハケメ	頸部の貼付突帯文に刺突文あり		
145-16	PL94	SD07 (KⅡ)	G7，東側	No.165	弥生土器	壺 (口縁)	小片	(29.0)	—	—	淡黄褐色 一部黒褐色			ヨコナデ	頸部の貼付突帯文に刺突文あり	口縁部：凹線文（3条）・刻目文	
145-17	PL93	SD07 (KⅡ)	9区，2層，S473	—	弥生土器	壺 (口縁)	1/2以下	(26.2)	—	—	淡黄褐色		ヨコナデ/ハケメ	ヨコナデ/ハケメ・ナデ		口縁部:凹線文(3条)/ヘラ状工具による沈線文(5条)・櫛状工具による刺突文	
145-18	—	SD07 (KⅡ)	G7，上層	No.334	弥生土器	壺 (口縁)	1/2以下	(27.0)	—	—	淡黄褐色		ヨコナデ	ヨコナデ/ハケメのちナデ/ケズリ		口縁部：凹線文（3条）/頸部：凹線文	
145-19	—	SD07 (KⅡ)	F10	—	弥生土器	壺 (肩部)	小片	—	—	—	淡黄褐色		ハケメ	ナデ・指頭圧痕	肩部：円形浮文	肩部：櫛状工具による平行線文・ヘラ状工具による綾杉文	
145-20	PL94	SD07 (KⅡ)	G7	—	弥生土器	壺	小片	—	—	—	茶褐色		ナデ・ハケメ	ハケメのちナデ	頸部に貼付突帯文（タテ方向・横方向）あり		
145-21	PL94	SD07 (KⅡ)	F9	—	土師器	壺 (肩部)	小片	—	—	—	茶褐色		ミガキ	ケズリ		肩部:ヘラ状工具による沈線文・櫛状工具による平行線文・波状文・竹管文	
145-22	PL94	SD07 (KⅡ)	G8	—	土師器	壺	小片	—	—	—	黒褐色		ナデ	ケズリ		肩部：ヘラ状工具による沈線文・スタンプ文	
146-1	—	SD07 (KⅡ)	F10	No.231	弥生土器	壺 (口縁)	小片	(39.5)	—	—	淡黄褐色		ヨコナデ/ハケメ	ヨコナデ/ハケメ・指頭圧痕・ケズリ		口縁部：凹線文（5条）/櫛状工具による刺突文	
146-2	PL96	SD07 (KⅡ)	G7，サブトレ 排土中	—	弥生土器	壺 (頸部)	1/2以下	—	—	—	淡黄褐色		ハケメ/ハケメ	ナデ・指頭圧痕/ケズリ		頸部：凹線文（5条）/肩部：櫛状工具による刺突文・ヘラ状工具による綾杉文・沈線文	
147-1	—	SD07 (KⅡ)	上層，F10， サブトレ	—	弥生土器	壺	小片	(35.4)	—	—	淡黄褐色		ヨコナデ/ハケメ・一部ナデ	ヨコナデ/ハケメ	頸部にヘラ描き絵画あり	口縁部：凹線文（2条）	
147-2	—	SD07 (KⅡ)	G7	—	弥生土器	壺か	小片	—	—	—	淡黄褐色		ミガキ・ハケメ	ケズリ	肩部にヘラ描き絵画あり		
147-3	—	SD07 (KⅡ)	F9	—	弥生土器か	壺か甕 (胴部)	小片	—	—	—	淡黄褐色		ナデ	ナデのちハケメ	ヘラ描き絵画？あり		
147-4	—	SD07 (KⅡ)	G7	—	弥生土器か	甕 (胴部)	小片	—	—	—	淡黄褐色		ナデ	ケズリ	ヘラ描き絵画あり		
147-5	—	SD07 (KⅡ)	9区，3層	—	弥生土器か	甕か	小片	—	—	—	淡黄褐色		ミガキ	ミガキ	ヘラ描き絵画？あり		
147-6	—	SD07 (KⅡ)	F9，サブトレ	—	弥生土器	壺	小片	—	—	—	外 淡褐色 内 淡黒褐色		ヨコナデ・ハケメ	ハケメ・ケズリ	肩部：竹管文？		
147-7	—	SD07 (KⅡ)	G8	—	弥生土器	高坏 (坏部)	小片	—	—	—	淡黄褐色		ヨコナデ/ハケメのちミガキ	ヨコナデ/ハケメのちミガキ		口縁部:凹線文（4条）・刻目文	
147-8	—	SD07 (KⅡ)	G6	—	弥生土器	高坏	小片	(21.5)	—	—	淡茶褐色		ヨコナデ/ヨコナデ	ヨコナデ/ナデ		口縁部:凹線文(2条)・櫛状工具による刺突文/頸部：鋸歯文	
147-9	—	SD07 (KⅡ)	F10	—	弥生土器	高坏 (口縁)	小片	(25.0)	—	—	淡黄褐色		ヨコナデ	ヨコナデ	口縁部に円形浮文（残存1つ）	口縁部:凹線文(2条)・ヘラ状工具による刻目文	
147-10	—	SD07 (KⅡ)	G7	No.66	弥生土器	高坏 (坏部)	小片	—	—	—	淡黄褐色		ヨコナデ・ミガキ	ヨコナデ・ハケメのちミガキ		口縁部：櫛状工具による刻目文	
147-11	—	SD07 (KⅡ)	F10	No.342 No.343	弥生土器	高坏 (坏部)	1/2以下	(16.4)	—	—	淡黄褐色		ヨコナデ/ミガキ	ヨコナデ/ミガキ		口縁部：凹線文（4条）/頸部：沈線文	
147-12	—	SD07 (KⅡ)	G7	No.78	弥生土器	高坏 (脚部)	1/2以下	—	—	(10.2)	淡黄褐色		ミガキ・ヨコナデ	絞り・ケズリ・ヨコナデ		脚部：沈線文（7条）（8条）（9条）・ヘラ状工具による刻目文	

147-13	—	SD07 (KⅡ)	G9	No.113	土師器	高坏 (脚部)	1/2以下	—	—	—	淡褐色		ミガキ？・ナデ	ナデ・ケズリ			
147-14	—	SD07 (KⅡ)	F9，上層	No.228	弥生土器	高坏	1/2以下	(20.1)	—	—	外 淡黄褐色 内 黒色		ヨコナデ/ミガキ	ミガキ/ミガキ			
147-15	—	SD07 (KⅡ)	G8	No.237	弥生土器	高坏 (坏部)	1/2以下	(20.8)	—	—	淡黄褐色		ヨコナデ・ミガキ	ミガキのちヨコナデ/ ミガキ			
147-16	—	SD07 (KⅡ)	F9，上層	No.260	弥生土器	高坏 (坏部)	小片	(17.6)	—	—	淡黄褐色		ヨコナデ・ハケメ・ミガキ	ヨコナデ・ハケメのちミガキ			
147-17	—	SD07 (KⅡ)	G6	No.228	弥生土器	甕	小片	(15.7)	—	—	淡黄褐色		ヨコナデ/ヨコナデ	ミガキ/ケズリのちミガキ・ケズリ		口縁部：凹線文/頸部：ヘラ状工具による刺突文・沈線文	
147-18	—	SD07 (KⅡ)	G7	—	弥生土器	甕 (口縁)	小片	(17.4)	—	—	暗褐色		ヨコナデ	ミガキ/ケズリ		口縁部：凹線文（9条）	
147-19	—	SD07 (KⅡ)	G7	—	弥生土器	甕 (口縁)	1/2以下	(14.0)	—	—	淡灰茶色		ヨコナデ/ナデ	ヨコナデ・ナデ/ケズリ		口縁部：擬凹線文	
147-20	—	SD07 (KⅡ)	G8	No.234	弥生土器	甕	1/2以下	(16.6)	—	—	外 暗茶橙色 内 橙灰色		ヨコナデ/ヨコナデ	ヨコナデ/ケズリ		口縁部：擬凹線文	
147-21	—	SD07 (KⅡ)	G8	—	弥生土器	甕 (口縁)	1/2以下	(16.8)	—	—	淡橙灰色		ナデ/ミガキ	ミガキ/ケズリ		口縁部：擬凹線文	
147-22	—	SD07 (KⅡ)	G6	No.228	弥生土器	甕	小片	—	—	—	赤褐色		ナデ	ミガキ・ナデ		口縁部：擬凹線文	外面･内面全体に赤色顔料あり
148-1	PL96	SD07 (KⅡ)	G8	—	弥生土器	甕 (口縁)	小片	—	—	—	淡橙色		ヨコナデ/ヨコナデ	ヨコナデ/ケズリ		口縁部:擬凹線文(14条)	
148-2	—	SD07 (KⅡ)	G7	—	弥生土器	甕 (口縁)	小片	—	—	—	淡黄褐色		ヨコナデ/ヨコナデ	ミガキ/ケズリ		口縁部：凹線文	
148-3	PL96	SD07 (KⅡ)	9区，2層， S461	—	弥生土器	甕 (口縁)	1/2以下	(16.8)	—	—	淡橙褐色		ヨコナデ/ヨコナデ	ヨコナデ/ケズリ		口縁部:擬凹線文（9条）	
148-4	PL96	SD07 (KⅡ)	G9	—	弥生土器	甕 (口縁)	小片	(19.2)	—	—	暗褐色		ヨコナデ/ヨコナデ	ヨコナデ/ケズリ		口縁部：凹線文（5条）	
148-5	PL96	SD07 (KⅡ)	G7，上層	No.302	弥生土器	甕 (口縁)	小片	(29.4)	—	—	淡黄褐色		ヨコナデ	ヨコナデ		口縁部：凹線文（5条）	
148-6	PL96	SD07 (KⅡ)	G7	No.56	弥生土器	甕 (口縁)	小片	(28.2)	—	—	淡黄橙色		ヨコナデ/ヨコナデ	ヨコナデ/ケズリ		口縁部：凹線文（5条）	
148-7	—	SD07 (KⅡ)	G8	No. (47)	弥生土器	甕 (口縁)	1/2以下	(18.8)	—	—	暗灰茶褐色		ヨコナデ/ハケメのちミガキ	ヨコナデ/ケズリ		口縁部:擬凹線文(10条)	
148-8	PL96	SD07 (KⅡ)	F9	—	弥生土器	甕 (口縁)	小片	(17.6)	—	—	黄褐色		ヨコナデ/ヨコナデ	ヨコナデ/ケズリ		口縁部：凹線文（3条）	
148-9	PL96	SD07 (KⅡ)	G7，上層	No.307	弥生土器	甕 (口縁)	小片	(20.8)	—	—	淡黄褐色		ヨコナデ/ハケメ	ヨコナデ/ケズリ		口縁部：凹線文（4条）	
148-10	PL96	SD07 (KⅡ)	F9，上層	No.234 No.259	弥生土器	甕 (口縁)	小片	(18.8)	—	—	淡黄褐色		ヨコナデ/ヨコナデ	ヨコナデ/ケズリ		口縁部：凹線文（2条）	
148-11	PL96	SD07 (KⅡ)	F9，上層	—	弥生土器	甕 (口縁)	小片	(17.5)	—	—	淡黄褐色		ヨコナデ/ハケメ	ヨコナデ/ケズリ		口縁部:擬凹線文（9条）	
148-12	PL96	SD07 (KⅡ)	G7，サブトレ	—	弥生土器	甕 (口縁)	小片	(15.0)	—	—	淡黄褐色		ヨコナデ/ヨコナデ	ヨコナデ/ケズリ	頸部に円形の穿孔（残存1つ）	口縁部：凹線文（4条）	外面・内面に赤色顔料あり
148-13	—	SD07 (KⅡ)	F9，上層	—	弥生土器	甕 (口縁)	小片	(11.0)	—	—	淡黄褐色		ヨコナデ/ヨコナデ	ヨコナデ/ケズリ		口縁部：凹線文（6条）	
148-14	—	SD07 (KⅡ)	F10	No.238	弥生土器	甕 (口縁)	小片	(18.4)	—	—	淡黄褐色		ヨコナデ/ヨコナデ	ヨコナデ/ケズリ		口縁部：凹線文（6条） /頸部：沈線文（2条）	
148-15	PL96	SD07 (KⅡ)	G7，上層，G8	—	弥生土器	甕 (口縁)	小片	(18.0)	—	—	淡黄褐色		ヨコナデ/ヨコナデ	ヨコナデ/ケズリ		口縁部：擬凹線文（6～7条）	内面頸部にヘラ状工具によるキズあり

148-16	PL96	SD07 (KⅡ)	F9，9区，東側	—	弥生土器	甕 (口縁)	小片	(19.5)	—	—	淡黄褐色		ヨコナデ/ヨコナデ	ヨコナデ/ケズリ		口縁部：擬凹線文（6～7条）	
148-17	—	SD07 (KⅡ)	9区，2層，S460	—	弥生土器	甕	小片	(15.4)	—	—	淡黄褐色		ヨコナデ/ハケメ・ハケメのちミガキ	ヨコナデ/ナデ・ケズリ		口縁部：凹線文（3条）/胴部：貝殻状工具による刺突文	
148-18	PL96	SD07 (KⅡ)	G8	No. (94)	弥生土器	甕	1/2以下	(22.0)	—	—	黄茶褐色		ヨコナデ/ナデ	ヨコナデ/ナデ・工具痕・ケズリ		口縁部:凹線文(2条)/肩部:貝殻状工具による刺突文	外面全体・内面胴部に煤付着
148-19	PL95	SD07 (KⅡ)	G7，サブトレ	—	弥生土器	甕	小片	(10.3)	—	—	淡黄褐色		ヨコナデ/ナデ	ヨコナデ/ナデ・ケズリ		口縁部:凹線文(3条)/肩部:櫛状工具による刺突文	
148-20	PL95	SD07 (KⅡ)	3区，1層	3251	弥生土器	小型甕	小片	(6.7)	—	—	淡褐色 外面一部黒色		ヨコナデ/ハケメ	ヨコナデ/ケズリ		口縁部・頸部・肩部:櫛状工具?による平行線文/肩部:櫛状工具？による波状文	
148-21	PL96	SD07 (KⅡ)	東側,9区,2層，S449，S450	—	弥生土器	甕	1/2以上	(11.8)	—	—	淡黄褐色 一部黒褐色		ヨコナデ/ハケメ・ヨコナデ・ミガキ	ヨコナデ/ケズリ		口縁部：凹線文（2条）/肩部：貝殻状工具による刺突文	
148-22	—	SD07 (KⅡ)	F9，上層	No.233 No.234	弥生土器	甕 (口縁)	1/2以下	(15.4)	—	—	淡黄褐色		ヨコナデ/ヨコナデ	ヨコナデ/ケズリ		口縁部：凹線文（3条）/肩部：ヘラ状工具による刺突文	
148-23	PL95	SD07 (KⅡ)	F9	—	弥生土器	甕	小片	(15.8)	—	—	淡黄褐色		ヨコナデ/ナデ	ヨコナデ/ナデ・ケズリ		口縁部：凹線文（3条）/頸部：ヘラ状工具による刺突文	
148-24	PL95	SD07 (KⅡ)	F9，サブトレ・9区，2層，S447	—	弥生土器	甕	1/2以下	(14.6)	—	—	淡黄褐色		ヨコナデ/ナデ	ヨコナデ/ナデ・ミガキ		口縁部:凹線文(3条)/頸部:貝殻状工具による刺突文・ヘラ状工具による沈線文	
148-25	—	SD07 (KⅡ)	9区，2層，西側	—	弥生土器	壺	小片	(15.8)	—	—	淡黄褐色		ヨコナデ/ハケメ	ヨコナデ/ケズリ		口縁部：凹線文（2条）	
149-1	—	SD07 (KⅡ)	9区，上層，S475	—	弥生土器	甕	小片	(41.4)	—	—	淡黄褐色		ヨコナデ/ヨコナデ・ハケメのちナデ	ヨコナデ/ケズリ		口縁部:擬凹線文（3条）	
149-2	PL94	SD07 (KⅡ)	6区，4層，G6	No.215	弥生土器	甕	1/2以下	(15.6)	—	—	淡黄褐色		ヨコナデ/ヨコナデ・ハケメ・ナデ？	ハケメのちミガキ/ナデ・ケズリのちナデ		口縁部：凹線文（3条）・櫛状工具による刺突文/肩部：櫛状工具による刺突文・沈線文	塩町式系
149-3	PL94	SD07 (KⅡ)	G6，2154	—	弥生土器	甕	1/2以下	(14.8)	—	—	外　赤橙褐色～明黄褐色 内　暗褐色～明黄褐色		ヨコナデ/ヨコナデ・ハケメ	ヨコナデ/ケズリのちナデ		口縁部：凹線文（3条）・櫛状工具による刺突文/肩部：櫛状工具による刺突文・沈線文	塩町式系
149-4	—	SD07 (KⅡ)	G6	—	弥生土器	甕か壺 (口縁)	小片	(17.2)	—	—	暗褐色		ヨコナデ	ヨコナデ/ケズリ			外面に煤付着
149-5	—	SD07 (KⅡ)	—	—	弥生土器	甕か壺 (口縁)	小片	(17.9)	—	—	暗褐色		ヨコナデ	ヨコナデ/ケズリ			外面に煤付着
149-6	PL94	SD07 (KⅡ)	F10，上層	No.233	弥生土器	甕 (口縁)	小片	(14.0)	—	—	橙茶色		ヨコナデ/ナデ	ヨコナデ/ケズリ		頸部：櫛状工具による刺突文	
149-7	PL94	SD07 (KⅡ)	—	No.269	弥生土器	甕 (口縁)	小片	(16.4)	—	—	淡黄褐色		ヨコナデ/ナデ	ヨコナデ/ケズリのちナデ			
149-8	PL94	SD07 (KⅡ)	G7，上層	No.341	弥生土器	甕 (口縁)	小片	(18.8)	—	—	黄褐色		ヨコナデ/ナデ	ヨコナデ/ケズリ			
149-9	PL94	SD07 (KⅡ)	G7，上層	No.326	弥生土器	甕 (口縁)	小片	(21.0)	—	—	淡黄褐色		ヨコナデ/ハケメのちナデ	ヨコナデ/指頭圧痕・ケズリ			
149-10	—	SD07 (KⅡ)	G8	—	弥生土器	壺	小片	(16.2)	—	—	淡黄褐色		ヨコナデ/ハケメのちナデ	ヨコナデ/ナデ・ケズリのちナデ			
149-11	PL94	SD07 (KⅡ)	G8	—	弥生土器	甕	小片	(14.3)	—	—	淡黄褐色		ヨコナデ/ナデのちミガキ	ヨコナデ/ケズリのちナデ・ケズリ			

149-12	PL94	SD07 (KⅡ)	G9	No.264	弥生土器	甕	小片	(17.2)	—	—	橙褐色		ヨコナデ/ナデのちミガキ	ヨコナデ/ケズリのち一部ミガキ			外面全体に煤付着
149-13	—	SD07 (KⅡ)	G7，サブトレ	—	弥生土器	甕	小片	(16.8)	—	—	淡褐色		ヨコナデ/ハケメ	ヨコナデ/ナデ・ケズリ		口縁部:擬凹線文(2条)	
149-14	—	SD07 (KⅡ)	9区，2層 S423	—	弥生土器	甕	小片	(15.8)	—	—	淡黄褐色		ヨコナデ/ハケメのちナデ	ヨコナデ/ナデ・一部ハケメ・ケズリ		口縁部：凹線文(2条)/肩部：ヘラ状工具による刺突文	外面胴部に煤付着
149-15	—	SD07 (KⅡ)	10ライン， サブトレ②	—	弥生土器	甕	小片	(26.6)	—	—	淡黄褐色		ヨコナデ/ハケメ	ヨコナデ/ハケメ・ケズリ		口縁部:凹線文(4条)/貝殻状工具による刺突文	
149-16	—	SD07 (KⅡ)	F10	No.270	弥生土器	甕	1/2以下	(24.0)	—	—	淡黄褐色		ヨコナデ/ハケメ	ヨコナデ/ハケメ・ケズリ		口縁部:凹線文(4条)/貝殻状工具による刺突文・沈線文	
150-1	PL95	SD07 (KⅡ)	G6	No.202	弥生土器	甕	小片	(16.0)	—	—	浅黄褐色		ヨコナデ/ハケメのちナデ・ハケメ	ヨコナデ/ナデ・ハケメ		口縁部：凹線文(4条)	
150-2	PL95	SD07 (KⅡ)	F-9	—	弥生土器	甕	小片	(22.1)	—	—	淡黄褐色		ヨコナデ/ハケメのちナデ？	ヨコナデ/ハケメ		口縁部：凹線文(6条)	
150-3	—	SD07 (KⅡ)	F-9，上層 3区,2層,S469	No. 2112	弥生土器	甕 (口縁)	小片	(30.5)	—	—	淡黄褐色		ヨコナデ/ハケメ	ヨコナデ/ハケメ	頸部に刻み目貼付突帯	口縁部:凹線文(3条)/頸部:貼付突帯文に刻目文	
150-4	PL95	SD07 (KⅡ)	F-9，上層，G8	No.184	弥生土器	甕 (口縁)	小片	(30.8)	—	—	淡黄褐色		ヨコナデ/ハケメ	ヨコナデ/ハケメのちミガキ	頸部に刻み目貼付突帯	口縁部:凹線文(3条)/頸部:貼付突帯文に刻目文	
150-5	PL95	SD07 (KⅡ)	G7	No.7	弥生土器	甕 (口縁)	小片	(26.8)	—	—	淡黄褐色		ヨコナデ/ハケメ	ヨコナデ/ハケメのちミガキ	頸部に刻み目貼付突帯	口縁部:凹線文(3条)/頸部:貼付突帯文に刻目文	
150-6	PL95	SD07 (KⅡ)	9区,2層,S446， F9	—	弥生土器	甕	小片	(14.6)	—	—	淡黄褐色		ヨコナデ/ハケメのちナデ	ヨコナデ/ハケメ		口縁部:ヘラ状工具による沈線文・貝殻状工具による刻目文・肩部:貝殻状工具による刺突文	外面胴部の一部に煤付着
150-7	PL95	SD07 (KⅡ)	G9，F9	No.69	弥生土器	甕	1/2以下	(16.7)	—	—	淡黄褐色		ヨコナデ/ハケメのちナデ	ヨコナデ/ナデ		口縁部:凹線文(2条)・ヘラ状工具による刻目文/胴部:貝殻状工具による刺突文	外面全体に煤付着
150-8	PL95	SD07 (KⅡ)	F9，上層	No.205	弥生土器	甕	1/2以下	(16.0)	—	—	薄茶褐色		ヨコナデ/ハケメのち一部ナデ/ミガキ	ヨコナデ/ナデのちハケメ・一部ミガキ		胴部：貝殻状工具による刺突文	
150-9	PL95	SD07 (KⅡ)	F10	—	弥生土器	甕 (口縁)	小片	(18.5)	—	—	淡黄褐色		ヨコナデ/ハケメ	ヨコナデ/ハケメ			
150-10	PL95	SD07 (KⅡ)	9区，東側	—	弥生土器	甕 (口縁)	1/2以下	(19.5)	—	—	淡黄褐色		ヨコナデ/ハケメ	ヨコナデ/ハケメ・ナデ			
150-11	PL95	SD07 (KⅡ)	9区，東側	—	弥生土器	甕 (口縁)	1/2以下	(21.7)	—	—	淡黄褐色		ヨコナデ/ハケメ	ヨコナデ/ハケメ			
150-12	—	SD07 (KⅡ)	10区	—	弥生土器	甕 (口縁)	小片	(25.8)	—	—	淡黄褐色		ヨコナデ/ハケメのちヨコナデ	ヨコナデ/ハケメ・ナデ？			外面全体に煤付着
150-13	—	SD07 (KⅡ)	G-7，上層	No.339	弥生土器	甕	小片	(25.8)	—	—	淡黄褐色		ヨコナデ/ハケメ	ヨコナデ/ハケメのちナデ			
150-14	PL95	SD07 (KⅡ)	G-7，サブトレ	No.2	弥生土器	甕	小片	(20.0)	—	—	淡黄褐色		ヨコナデ/ハケメ	ヨコナデ/ハケメ			
151-1	PL97	SD07 (KⅡ)	F10，上層	No.66 No.306 No.415 No.439	古式土師器	甑形土器	1/2以下	(12.5)	—	—	淡黄褐色		ヨコナデ/ハケメ 把手部：ハケメのちナデ	ヨコナデ/ケズリ			
151-2	PL97	SD07 (KⅡ)	G9，F9，F10	No.166 No.172 No.254 No.278	古式土師器	甑形土器	1/2以下	—	(30.1) 残存	(12.4)	淡褐色		ヨコナデ/ハケメ/ヨコナデ 把手部：指調整	ヨコナデ/ケズリ・指頭圧痕・一部工具痕？/ヨコナデ・ナデ			

151-3	PL97	SD07 (KⅡ)	F9，G9	No. 129,130 133,134 135,143 144,159 163,167 169,172 174,179 186,190 245,250 266,272 276,277 280,364	古式土師器	甑形土器	完形	11.0	69.1	40.4	淡褐色 一部に黒色		ヨコナデ/ハケメ/ヨコナデ 把手部：上部・ナデ/下部・ハケメのちナデ	ヨコナデ/ハケメのちケズリ・ケズリ・指頭圧痕/ケズリのちハケメ・ヨコナデ			外面胴部の一部に黒斑あり
152-1	PL97	SD07 (KⅡ)	KⅡ区，F10	－	土製品	土錘：棒状	完形										詳細は土製品観察表
152-2	PL97	SD07 (KⅡ)	KⅡ区，F10 上層	－	土製品	土錘：棒状	1/2以上										詳細は土製品観察表
152-3	PL97	SD07 (KⅡ)	SD23，K2区・F11，南3層	No. 8650	土製品	土錘：棒状	1/2以上										詳細は土製品観察表
152-4	PL97	SD07 (KⅡ)	KⅡ区，G8	－	土製品	土錘：管状	1/2以下										詳細は土製品観察表
152-5	PL97	SD07 (KⅡ)	KⅡ区，6ラインサブトレ	－	土製品	有孔円盤 (土器再利用)	完形										詳細は土製品観察表
152-6	PL97	SD07 (KⅡ)	KⅡ区，G6	－	土製品	有孔円盤 (土器再利用)	完形										詳細は土製品観察表
152-7	PL97	SD07 (KⅡ)	K2区，6区 3層，4層	－	土製品	分銅形土製品	1/2以下										詳細は土製品観察表
152-8	PL97	SD07 (KⅡ)	K2区，G8	－	土製品	不明 (土玉状)	完形か										詳細は土製品観察表
152-9	PL161	SD07 (KⅡ)	G8	－	金属器	鉄製刀子	1/2以上										詳細は金属器観察表
152-10	PL161	SD07 (KⅡ)	F10	No.445	金属器	不定形鉄片	小片										詳細は金属器観察表
152-11	PL161	SD07 (KⅡ)	F10	No.427	金属器	鉄鏃または 不定形鉄片	完形										詳細は金属器観察表
152-12	PL161	SD07 (KⅡ)	－	－	金属器	鉄鏃	完形										詳細は金属器観察表
152-13	PL161	SD07 (KⅡ)	F10	－	金属器	鉄鏃	完形										詳細は金属器観察表
152-14	PL161	SD07 (KⅡ)	G9	No.123	金属器	鉄鏃	完形										詳細は金属器観察表
152-15	PL161	SD07 (KⅡ)	F9	－	金属器	鉄鏃	完形										詳細は金属器観察表
152-16	PL161	SD07 (KⅡ)	G9②	－	金属器	鉇	1/2										詳細は金属器観察表
152-17	PL161	SD07 (KⅡ)	F10	No.310	金属器	不明鉄器 (棒状)	完形										詳細は金属器観察表
152-18	PL161	SD07 (KⅡ)	G7	No.53	金属器	鉄（長頸） 鏃か	小片										詳細は金属器観察表
152-19	PL161	SD07 (KⅡ)	G8検出中	－	金属器	不明鉄器 (棒状)	小片										詳細は金属器観察表
152-20	PL161	SD07 (KⅡ)	F10西側	－	金属器	不定形鉄片 (棒状)	小片										詳細は金属器観察表
152-21	PL161	SD07 (KⅡ)	F9G9	－	金属器	不明鉄器 (釘状)	小片										詳細は金属器観察表

152-22	PL161	SD07 (KⅡ)	F10	—	金属器	不明鉄器 (棒状)	小片										詳細は金属器観察表
152-23	PL97	SD07 (KⅡ)	F10	No.450	鍛冶関連遺物	椀形鍛冶滓	小片										詳細は第6条1節
152-24	PL164	SD07 (KⅡ)	F8・サブトレ	—	石製品	打製石槍か	完形										詳細は石製品観察表
152-25	—	SD07 (KⅡ)	—	—	石製品	石包丁様	完形										詳細は石製品観察表
152-26	—	SD07 (KⅡ)	10区・5層	—	石製品	石包丁様	完形										詳細は石製品観察表
153-1	—	SD07 (KⅡ)	G8	—	石製品	石皿様石器	完形										詳細は石製品観察表
153-2	—	SD07 (KⅡ)	G8	—	石製品	石皿様石器	完形										詳細は石製品観察表
153-3	—	SD07 (KⅡ)	10区・5層	6644	石製品	砥石	1/2										詳細は石製品観察表
153-4	—	SD07 (KⅡ)	G6	No.206	石製品	敲石・磨石	1/2										詳細は石製品観察表
153-5	—	SD07 (KⅡ)	7区・5層	No. 6521	石製品	敲石・磨石	完形										詳細は石製品観察表

KⅢ区・SD07出土遺物観察表

挿図番号	写真図版	SD	出土地点	P No.	種別	器種	遺存度	法量(cm) 口径	法量(cm) 器高	法量(cm) 底径	色調	胎土	手法の特徴 外(口縁/肩/胴)	手法の特徴 内(口縁/胴/底)	形態の特徴	文様の特徴	備考
154-1	—	SD07 (KⅢ)	2区, 下層	3330	古式土師器	甕	1/2以下	(16.4)	—	—	淡灰褐色		ヨコナデ/ハケメ・ナデ	ヨコナデ/ナデ・ケズリのちナデ		肩部：櫛状工具による波状文・平行線文	
154-2	PL98	SD07 (KⅢ)	1層,3区,5区, 3区・2A層	1803 1805 1806 2978 2991	古式土師器	甕	1/2以下	18.6	—	—	淡橙灰褐色		ヨコナデ/ハケメ・ナデ	ヨコナデ/ケズリ		肩部：貝殻状工具による刺突文（雨粒状？）	外面の一部に煤付着
154-3	—	SD07 (KⅢ)	1層, 6区	3633	古式土師器	甕	1/2以上	16.8	—	—	淡黄褐色		ヨコナデ/ハケメ・ナデ/ハケメ・ナデ	ヨコナデ/ケズリ			
154-4	PL98	SD07 (KⅢ)	1層	3250	古式土師器	甕	1/2以上	(17.4)	27.7	—	外 にぶい黄橙 10YR 7/2～7/3 内 にぶい黄橙 10YR 7/3		ヨコナデ/ハケメ/ハケメ・ナデ	ヨコナデ/ケズリ・指頭圧痕/指頭圧痕	丸底	肩部：貝殻状工具による列点文	
154-5	PL98	SD07 (KⅢ)	1層	3251	古式土師器	布留甕	1/2以上	17.4	24.7	—	浅黄橙 10YR 8/3		ヨコナデ/ハケメ/ハケメ	指頭圧痕のちナデ/ケズリ/ケズリ・指頭圧痕			
154-6	PL98	SD07 (KⅢ)	1層	3252	古式土師器	甕	1/2以上	17.0	25.1	—	淡黄褐色		ヨコナデ/ハケメ/ハケメ	ヨコナデ/ケズリ/ケズリ	丸底		
155-1	PL99	SD07 (KⅢ)	2区, 上層	—	古式土師器	甕	小片	(17.2)	—	—	薄朱橙色		ヨコナデ/ハケメ	ヨコナデ/ミガキ・ケズリ			
155-2	PL99	SD07 (KⅢ)	1層	2560	古式土師器	甕	小片	(16.2)	—	—	淡橙色		ヨコナデ/ハケメ	ヨコナデ/ケズリ			
155-3	PL99	SD07 (KⅢ)	1層	2578	古式土師器	甕	小片	(17.9)	—	—	淡橙色		ヨコナデ/ハケメ・ナデ	ヨコナデ・ナデ/ケズリ			
155-4	PL99	SD07 (KⅢ)	1層	2975	古式土師器	甕	小片	(13.4)	—	—	淡橙色		ヨコナデ/ハケメ	ヨコナデ・ナデ・指頭圧痕/ケズリ・ナデ			
155-5	PL99	SD07 (KⅢ)	1層	2950	古式土師器	甕	1/2以下	(13.5)	—	—	薄橙褐色		ヨコナデ/ハケメ	ヨコナデ/ケズリ			
155-6	PL99	SD07 (KⅢ)	1層	2266	古式土師器	甕	小片	(14.5)	—	—	白橙色		ヨコナデ/ハケメ・ナデ	ヨコナデ/ケズリ			

155-7	PL99	SD07 (KⅢ)	1層	2010	古式土師器	甕	小片	(15.4)	—	—	薄黄土色		ヨコナデ/ハケメ・ナデ	ヨコナデ/ケズリ			
155-8	PL99	SD07 (KⅢ)	1層	2546	古式土師器	甕	小片	(14.0)	—	—	淡橙色		ヨコナデ/ハケメ	ヨコナデ・ナデ/ケズリ		肩部：櫛状工具による波状文・平行線文	
155-9	—	SD07 (KⅢ)	1層	2720	古式土師器	甕	1/2以下	(14.8)	—	—	濃橙色		ヨコナデ/ナデ	ヨコナデ・工具痕/ミガキ?・ナデ・指頭圧痕・ケズリ			外面に煤付着
155-10	PL99	SD07 (KⅢ)	1層	2935	古式土師器	小型丸底壺	小片	(10.4)	—	—	淡褐色 (内面黒色)		ヨコナデ/ナデ	ヨコナデ/ケズリ			
155-11	—	SD07 (KⅢ)	表土層	—	古式土師器	小型丸底壺	1/2以上	(9.5)	9.6	—	淡茶褐色		ヨコナデ/ヨコナデ・ハケメ/ハケメ	ナデ/ケズリ/ナデ・指頭圧痕			外面の胴部より下にかけて煤付着
155-12	PL99	SD07 (KⅢ)	1層	2580	古式土師器	鉢	1/2以下	(9.0)	—	—	淡黄褐色		ナデ/ナデ	ナデ/ナデ・指頭圧痕			
155-13	PL100	SD07 (KⅢ)	1層	1809 1855 1895 2442 2656 2658	古式土師器	鉢	1/2以下	(29.6)	—	(17.0)	淡褐色		ヨコナデ/ハケメ/ハケメ	ヨコナデ/ケズリのちナデ		肩部：ヘラ状工具による沈線文	
155-14	PL99	SD07 (KⅢ)	1層	2107	古式土師器	壺	小片	—	—	—	淡褐色		ヨコナデ/ハケメ	ケズリ	頸部にスタンプ状痕あり		
155-15	PL99	SD07 (KⅢ)	5区1層	—	古式土師器	甕	小片	—	—	—	淡黄褐色		タタキ	ハケメのちナデ			
155-16	—	SD07 (KⅢ)	1層	2134 2933	古式土師器	長頸壺	1/2以上 (口縁部と底部)	13.5	—	—	淡黄褐色		ヨコナデ/ハケメ	ヨコナデ/ケズリ/ケズリのちナデ・指頭圧痕			
155-17	PL99	SD07 (KⅢ)	2A層	2990	古式土師器	甕 (口縁)	小片	(14.6)	—	—	淡黄褐色		ヨコナデ/ヨコナデ	ヨコナデ/ナデ/ケズリ			
155-18	PL99	SD07 (KⅢ)	1層	2923	古式土師器	甕 (口縁)	小片	(18.8)	—	—	にぶい黄橙 10YR 7/4		ヨコナデ/ミガキ	ミガキ/ミガキ			
155-19	PL100	SD07 (KⅢ)	1層	2529	古式土師器	壺 (頸部)	1/2以上	—	—	—	外 浅黄橙 7.5YR 8/6 内 浅黄橙 10YR 8/4		ナデ/ミガキ/ハケメ	ミガキ/ナデ/ナデ			
156-1	PL100	SD07 (KⅢ)	6区，1層	3254	古式土師器	壺	1/2以上	—	—	—	淡黄褐色		ヨコナデ・ハケメのちナデ/ハケメ・ナデ	ヨコナデ/ケズリ・ナデ/ケズリ	内面底部が二重に貼られている		
156-2	—	SD07 (KⅢ)	1層	3246	古式土師器	甕	1/2以上	19.0	30.1	—	淡黄褐色		ヨコナデ/ハケメ/ハケメ	ヨコナデ・絞り・一部ハケメ・ナデ/ケズリ/ケズリ・指頭圧痕			
156-3	PL99	SD07 (KⅢ)	2区，1層	653	古式土師器	甕 (口縁)	小片	(26.9)	—	—	淡褐色		ヨコナデ	ヨコナデ	口縁部に竹管文あり		
156-4	PL100	SD07 (KⅢ)	1層	2001	古式土師器	壺 (口縁)	小片	(20.5)	—	—	淡黄褐色		ヨコナデ/ナデ	ヨコナデ/指頭圧痕・ケズリ	頸部：突帯文？の剥離した痕跡あり	頸部：櫛状工具による羽状文	
156-5	PL100	SD07 (KⅢ)	1層	2922	古式土師器	器台か 高坏の脚	1/2以下	—	—	(13.0)	黄褐色		ハケメのちミガキ	ミガキ	脚部に円形の穿孔６つ		
156-6	—	SD07 (KⅢ)	4区，1層	2560 2246	古式土師器	高坏	小片	—	—	(10.2)	黄褐色		ミガキ	ナデ・ヨコナデ	脚部に円形の穿孔４つ		外面・内面の一部に赤色顔料あり
156-7	PL99	SD07 (KⅢ)	1層	1962	古式土師器	甕 (口縁)	小片	(12.0)	—	—	黄褐色		ヨコナデ/ヨコナデ	ヨコナデ/ケズリ		口縁部・肩部：櫛状工具による平行線文	吉備系か
156-8	PL99	SD07 (KⅢ)	—	—	弥生土器	甕 (口縁)	小片	(19.2)	—	—	淡黄褐色		ヨコナデ	ヨコナデ/ケズリ		口縁部：凹線文（５条）/頸部：ヘラ状工具による刺突文	

156-9	PL99	SD07 (KⅢ)	5区，1層	—	弥生土器	壺か甕 (口縁)	小片	(16.4)	—	—	淡褐色		ヨコナデ/ヨコナデ	ヨコナデ/ミガキ・ケズリ		口縁部：凹線文（7条）/頸部：ヘラ状工具による沈線文・刺突文	外面に煤付着
156-10	PL99	SD07 (KⅢ)	1層	1918	弥生土器	甕	小片	(12.6)	—	—	淡黄褐色		ヨコナデ/ハケメ・ナデ	ヨコナデ/ミガキ		口縁部：凹線文（2条）/肩部：櫛状工具による刺突文	
156-11	PL99	SD07 (KⅢ)	5区，1層 2A層	3005	弥生土器	甕 (口縁)	小片	(10.8)	—	—	淡黄褐色		ヨコナデ/ヨコナデ・ナデ	ヨコナデ/ケズリ		口縁部：凹線文（5条）/肩部：櫛状工具による平行線文・貝殻状工具による刺突文	
156-12	PL99	SD07 (KⅢ)	2B層	3050	弥生土器	甕 (口縁)	小片	(15.9)	—	—	淡黄褐色		ヨコナデ/ハケメ・ナデ	ヨコナデ/ハケメ・指頭圧痕			
156-13	PL99	SD07 (KⅢ)	1層	1952	弥生土器	壺	小片	(13.0)	—	—	淡黄褐色		ヨコナデ/ヨコナデ	ヨコナデ/ケズリ			
156-14	PL99	SD07 (KⅢ)	3区，1層	2970	弥生土器	甕	小片	(15.8)	—	—	茶褐色		ヨコナデ/ヨコナデ	ヨコナデ/ケズリ		口縁部：凹線文（2条）/肩部：櫛状工具による平行線文・波状文	
156-15	PL99	SD07 (KⅢ)	5区，4層	—	不明	不明	1/2以下	—	—	—	淡黄褐色		ナデ	ミガキ	接合部に切りこみあり		
156-16	PL99	SD07 (KⅢ)	1層	2786	弥生土器	壺	小片	(10.8)	—	—	淡黄褐色		ヨコナデ/ヨコナデ	ヨコナデ/ケズリ			
156-17	—	SD07 (KⅢ)	1層	2777	弥生土器	甕 (口縁)	小片	(12.4)	—	—	暗茶橙色		ヨコナデ/ヨコナデ	ヨコナデ/ケズリ			
157-1	PL101	SD07 (KⅢ)	Ⅱ区，G6 1層	1974 2980	弥生土器	甕	小片	(18.0)	—	—	淡黄褐色		ヨコナデ/ハケメのちナデ	ヨコナデ/ケズリ		口縁部：凹線文(3条)/肩部：ヘラ状工具による沈線文・櫛状工具による刺突文	塩町式系
157-2	PL101	SD07 (KⅢ)	Ⅱ区 1層	3267	弥生土器	甕	小片	(22.4)	—	—	淡黄褐色		ヨコナデ/ヨコナデ	ヨコナデ/ケズリ		口縁部：凹線文（5条）/肩部：貝殻状工具による刺突文・凹線文（8条）	
157-3	PL101	SD07 (KⅢ)	1B	2011	弥生土器	甕	小片	(18.2)	—	—	淡黄褐色		ヨコナデ/ハケメのちナデ・ナデ	ヨコナデ/ケズリのちミガキ・ナデ？		口縁部：凹線文（3条）/胴部：櫛状工具による刺突文	
157-4	PL101	SD07 (KⅢ)	1層	2204	弥生土器	甕 (口縁)	小片	(22.2)	—	—	外 灰褐色 内 淡黄褐色		ヨコナデ/ミガキ	ヨコナデ/ナデ・ハケメ	頸部に貼付突帯文あり	口縁部：凹線文（2条）	
157-5	PL101	SD07 (KⅢ)	1層	2031	弥生土器	甕 (口縁)	小片	—	—	—	淡黄褐色		ヨコナデ/ナデ	ヨコナデ/ハケメのちナデ	頸部に貼付突帯文あり	口縁部：凹線文（3条）のち刺突文	
157-6	PL101	SD07 (KⅢ)	2B層	3098	弥生土器	甕 (口縁)	小片	(27.5)	—	—	淡黄褐色		ヨコナデ	ヨコナデ/ナデ	頸部に貼付突帯文あり	口縁部:凹線文(2条)のちヘラ状工具による刺突文	
157-7	PL101	SD07 (KⅢ)	2B層	3079	弥生土器	甕 (口縁)	小片	—	—	—	淡黄褐色		ヨコナデ/ハケメ	ヨコナデ/ナデ	頸部に貼付突帯文あり	口縁部:凹線文(2条)のちヘラ状工具による刺突文	
157-8	PL101	SD07 (KⅢ)	1層	2139	弥生土器	甕 (口縁)	小片	(18.0)	—	—	淡黄褐色		ヨコナデ/ハケメ	ヨコナデ/ハケメ	頸部に貼付突帯文あり	口縁部：凹線文（4条）	
157-9	PL101	SD07 (KⅢ)	1層	1791	弥生土器	壺	小片	(32.0)	—	—	淡黄褐色		ヨコナデ/ヨコナデ	ヨコナデ/ハケメ		口縁部内側:凹線文(6条)/口縁部:凹線文(3条)のちヘラ状工具による刺突文	
157-10	—	SD07 (KⅢ)	Ⅱ区、G7上層 1層	2451	弥生土器	壺 (口縁)	小片	(33.8)	—	—	淡黄褐色		ヨコナデ/ナデ・指頭圧痕・ハケメ	ヨコナデ/ハケメ		口縁部：凹線文（3条）	
157-11	PL101	SD07 (KⅢ)	2B層	3113	弥生土器	壺	小片	—	—	—	淡黄褐色		ヨコナデ/ヨコナデ	ヨコナデ	口縁部内側に貼付突帯文あり/口縁部に3段の円形浮文（残存5つ）が2列あり	口縁部：凹線文（4条）のち櫛状工具による刺突文	

157-12	PL101	SD07 (KⅢ)	1層	3256	弥生土器	壺	小片	(31.4)	—	—	淡黄褐色		ヨコナデ/ハケメ	ヨコナデ	口縁部内側に櫛状工具による斜格子文・刺突文/口縁部に櫛状工具による斜格子文		
157-13	PL100 PL101	SD07 (KⅢ)	1層 K1区，表土層	3128 297	弥生土器	壺	1/2以下	(24.2)	—	—	茶褐色		ヨコナデ/ナデ・指頭圧痕・ミガキ	ヨコナデ/ミガキ			須玖式系
157-14	PL101	SD07 (KⅢ)	1層 Ⅱ区，G7	3260	弥生土器	直口壺	小片	(13.4)	—	—	淡黄褐色		ヨコナデ/ヨコナデ	ヨコナデ/ナデ		口縁部：凹線文(4条)・刺突文/沈線文(6条)・刺突文/肩部：櫛状工具による刺突文	
157-15	PL101	SD07 (KⅢ)	6区，1層	—	弥生土器	直口壺	小片	(10.0)	—	—	淡黄褐色		ヨコナデ/ハケメ	ナデ/一部ハケメ	頸部に貼付突帯あり	口縁部：凹線文(2条)・刺突文	
157-16	PL101	SD07 (KⅢ)	1層	—	弥生土器	壺 (頸部)	小片	—	—	—	暗褐色		ハケメ	ナデ		頸部：波状文	
157-17	PL101	SD07 (KⅢ)	5区，1層	—	弥生土器	壺か	小片	—	—	—	淡黄褐色			ナデ		胴部？：沈線文・平行線文	
157-18	PL101	SD07 (KⅢ)	1層	2972	古式土師器	鉢又は高坏	小片	(12.0)	—	—	淡黄褐色		ヨコナデ	ヨコナデ/ケズリ			
158-1	—	SD07 (KⅢ)	1層	3137	弥生土器	鼓形器台	小片	—	7.7	—	淡黄褐色		ヨコナデ	ミガキ		受部：櫛状工具による平行線文	外面に赤色顔料？あり
158-2	PL101	SD07 (KⅢ)	1層・5区，1層 6区,1層・6区， 4層・7区，3層 Ⅱ区，7区2層	2465 2662	弥生土器	鼓形器台	1/2以下	(20.9)	—	—	にぶい橙 7.5YR 7/4		ヨコナデ/ミガキ	ヨコナデ/ナデ		受部：櫛状工具による平行線文	外面・内面全体に赤色顔料あり
158-3	—	SD07 (KⅢ)	1層，廃土 5区,4層5区,1層 Ⅱ区，G7	2418 2931	弥生土器	鼓形器台	1/2以下	—	—	(16.6)	淡褐色		ミガキ/ミガキ	ケズリ・ヨコナデ		台部：櫛状工具による平行線文	外面全体に赤色顔料あり
158-4	—	SD07 (KⅢ)	1層	2241	弥生土器	高坏 (坏部)	小片	(18.6)	—	—	淡黄褐色		ヨコナデ/ハケメのちミガキ	ヨコナデ/ハケメのちミガキ		口縁部：凹線文(2条)(4条)	
158-5	PL101	SD07 (KⅢ)	2B層	3026	弥生土器	鉢か	小片	(18.6)	—	—	淡黄褐色		ナデ・一部ハケメ	ヨコナデ	口縁部に円形の穿孔(残存2つ)		
158-6	PL101	SD07 (KⅢ)	1層	2070	弥生土器	高坏 (坏部)	小片	(27.2)	—	—	淡黄褐色		ヨコナデ/ハケメのちナデ	ヨコナデ・ハケメのちミガキ	口縁部に円形浮文（残存3つ）あり	口縁部：擬凹線文(3条)	
158-7	—	SD07 (KⅢ)	1層	3268	弥生土器	高坏 (脚部)	1/2以下	—	—	—	淡黄褐色		ミガキ	ミガキ		脚部：ヘラ状工具による沈線文	
158-8	PL101	SD07 (KⅢ)	2層	1774	弥生土器	高坏 (脚部)	小片	—	—	(13.0)	淡黄褐色		ハケメのちミガキ・ヨコナデ	ケズリ・ヨコナデ			
158-9	PL101	SD07 (KⅢ)	2B層	3036	弥生土器	高坏 (脚部)	小片	—	—	(11.6)	淡黄褐色		ヨコナデ	ケズリ・ヨコナデ	脚部に貫通しない穿孔(残存3つ)	脚部：ヘラ状工具による沈線文	
158-10	PL101	SD07 (KⅢ)	1層	1753	弥生土器	高坏 (脚部)	小片	—	—	(14.4)	淡黄褐色		ミガキ・ヨコナデ	ナデ・ヨコナデ	脚部に穿孔（残存2方向）	脚部：凹線文(2条)・刺突文	
158-11	PL101	SD07 (KⅢ)	1層	—	土製品	有孔円盤 (土器再利用)	完形										詳細は土製品観察表
158-12	PL161	SD07 (KⅢ)	4区，1層	—	金属器	不定形鉄片	完形										詳細は金属器観察表
158-13	PL161	SD07 (KⅢ)	1層	1743	金属器	鉄製鉇	ほぼ完形										詳細は金属器観察表
158-14	—	SD07 (KⅢ)	4G・1層	—	石製品	打製石鏃	完形										詳細は石製品観察表
158-15	PL102	SD07 (KⅢ)	2B層	3168	石製品	打製石鏃	完形										詳細は石製品観察表

158-16	PL102	SD07 (KⅢ)	2B層	3154	石製品	敲石・磨石	完形									詳細は石製品観察表
158-17	PL102	SD07 (KⅢ)	1層	3217	石製品	石包丁様石器か	完形									詳細は石製品観察表

第159図～161図　SD10出土遺物観察表

挿図番号	写真図版	SD	出土地点	P No.	種別	器種	遺存度	法量（cm）			色調	胎土	手法の特徴		形態の特徴	文様の特徴	備考
								口径	器高	底径			外（口縁／肩／胴）	内（口縁／胴／底）			
159-1	PL103	SD10	下層	No.11 No.26	弥生土器	甕	1/2以下	25.0	—	—	淡黄褐色		ヨコナデ/ハケメ/ミガキ	ヨコナデ/ハケメ・ミガキ		口縁部：凹線文/胴部：櫛状工具による刺突文	
159-2	—	SD10	E10，下層	No.14	古式土師器	甕	1/2以下	15.0	—	—	淡橙白色		ヨコナデ/ハケメ/ハケメ	ヨコナデ/ケズリ	胴部に楕円に近い穿孔？あり		
159-3	—	SD10	E10，下層	No.13	古式土師器	甕	1/2以下	18.9	—	—	淡黄褐色		ヨコナデ/ヨコナデ/ハケメのちナデ	ヨコナデ/ケズリ		肩部：櫛状工具による平行線文・ヘラ状工具による刺突文	
159-4	—	SD10	E10，下層	No.9 No.13	古式土師器	甕	1/2以上	16.0	—	—	淡黄褐色		ヨコナデ/ハケメ/ハケメ	ヨコナデ/ケズリ		肩部：櫛状工具による平行線文・波状文	外面口縁部より下にかけて一部煤付着
159-5	PL103	SD10	E10，下層	No.31	古式土師器	甕	1/2以下	23.0	—	—	赤褐色		ヨコナデ/ナデ？	ヨコナデ/指頭圧痕・ケズリのちナデ		肩部：櫛状工具による平行線文・波状文	
159-6	PL103	SD10	上層	No.57	古式土師器	甕	1/2以下	(16.6)	—	—	淡黄褐色		ヨコナデ/ハケメ/ハケメ	ヨコナデ/指頭圧痕・ケズリ		肩部：櫛状工具によ波状文・平行線文	外面胴部に煤付着
159-7	PL102	SD10	E10，下層	No.12 No.17	古式土師器	甕	1/2以上	20.0	—	—	淡黄褐色		ヨコナデ/ヨコナデ・ハケメ/ハケメ	ヨコナデ/ケズリ		肩部：櫛状工具による平行線文・貝殻状工具による刺突文	外面胴部に煤付着
159-8	PL102	SD10	上層	No.86	古式土師器	甕	1/2以上	14.2	—	—	淡黄褐色		ヨコナデ/ハケメ/ハケメ・ナデ	ヨコナデ・ナデ/ケズリ・指頭圧痕		肩部：櫛状工具による平行線文・貝殻状工具による列点文	外面胴部より下にかけて煤付着、布留系
159-9	—	SD10	—	—	弥生土器か	甕（底部）	1/2以下	—	—	(4.0)	外 にぶい褐色 内 黒褐色		ハケメ	ナデ・指頭圧痕			
159-10	—	SD10	下層	—	弥生土器か	甕（底部）	1/2以下	—	—	(5.1)	明褐灰色		ナデ/ナデ	ケズリのちナデ			
159-11	PL103	SD10	—	—	弥生土器か	甕（底部）	1/2以上	—	—	5.8	明褐灰色		ナデ/ナデ	ナデ/ナデ			外面底部に煤付着
159-12	—	SD10	E10，上層	—	弥生土器か	甕（底部）	1/2以下	—	—	(8.7)	外 橙褐色 内 黒色		ハケメ？のちナデ/ナデ	ケズリのちナデ			
160-1	—	SD10	E10，下層	No.3 No.25	古式土師器	甕	1/2以上	29.0	—	—	黄褐色		ヨコナデ/ヨコナデ・ハケメ/ハケメ	ヨコナデ/ケズリ		肩部：櫛状工具による平行線文・刺突文	
160-2	PL103	SD10	F10	—	古式土師器	小型丸底壺	小片	(11.6)	—	—	淡黄褐色		ヨコナデ/ナデ	ナデ/ケズリのちナデ			
160-3	PL103	SD10	上層	No.40	古式土師器	注口土器（注口部）	小片	—	—	—	淡黄褐色		ミガキ	ケズリ		胴部：櫛状工具による平行線文	
160-4	PL102	SD10	E10・E10，下層	No.8 No.32	古式土師器	壺	1/2以下	(16.5)	—	—	淡黄褐色		ヨコナデ/ヨコナデ・ハケメ/ハケメ・ハケメのちナデ	ヨコナデ/ナデ・ケズリ	焼成後の肩部に楕円形の穿孔１つ	肩部：櫛状工具による平行線文・波状文	
160-5	PL102	SD10	E10	No.29	古式土師器	鼓形器台	1/2以下	(22.0)	14.3	(18.8)	淡茶橙色		ナデ/ナデ/ナデ	ナデ・ミガキ/ケズリ/ケズリ			
161-1	PL103	SD10	上層	No.43	石製品	石包丁様石器か	小片										詳細は石製品観察表
161-2	PL103	SD10	上層	No.2	石製品	打製石鏃	完形										詳細は石製品観察表
161-3	PL103	SD10	E10，下層	No.32	石製品	砥石	小片										詳細は石製品観察表

第162図～第163図　SD12出土遺物観察表

挿図番号	写真図版	SD	出土地点	P No.	種別	器種	遺存度	法量（cm）			色調	胎土	手法の特徴		形態の特徴	文様の特徴	備考
								口径	器高	底径			外（口縁／肩／胴）	内（口縁／胴／底）			
162-1	—	SD12	3区，1層	1719	弥生土器	甕	小片	(12.3)	—	—	淡橙色		ヨコナデ	ヨコナデ/ケズリ			
162-2	—	SD12	3区，1層	1657	弥生土器	甕	1/2以下	(10.6)	—	—	黄褐色		ナデ/ハケメ	ヨコナデ/ハケメのちナデ		口縁部：凹線文/胴部：貝殻刺突文	
162-3	—	SD12	3区，1層	1648	弥生土器	甕	小片	(23.4)	—	—	淡橙色		ヨコナデ/ハケメ	ヨコナデ/ハケメ		口縁部：刻み目文	
162-4	—	SD12	3区，1層	1651	弥生土器	甕	小片	(24.5)	—	—	淡茶褐色		ヨコナデ/ハケメ	ヨコナデ・ハケメのちナデ		口縁部：凹線文/頸部：貼付突帯文に刻み目文	
162-5	—	SD12	3区，1層	1669	弥生土器	甕	1/2以下	(19.0)	—	—	黄褐色		ヨコナデ/ハケメ	ヨコナデ/ハケメ		胴部：貝殻刺突文	
162-6	—	SD12	3区，1層	1635	弥生土器	甕	1/2以下	(20.0)	—	—	黄褐色		ヨコナデ/ハケメ	ヨコナデ・ナデ/ハケメ		口縁部：凹線文/肩部：貝殻刺突文	
162-7	—	SD12	3区，1層	1715	弥生土器	甕	小片	(16.6)	—	—	橙褐色		ヨコナデ	ヨコナデ/ケズリ		口縁部：凹線文	
162-8	—	SD12	3区，1層	1672	弥生土器	甕	小片	(16.0)	—	—	暗茶褐色		ヨコナデ	ヨコナデ/ケズリのちナデ		口縁部：平行線文	
162-9	—	SD12	3区，1層	1711	弥生土器	甕	小片	(12.8)	—	—	淡黄褐色		ヨコナデ	ヨコナデ/ナデ		口縁部：凹線文	
162-10	—	SD12	3区，1層	1722	弥生土器	壺	小片	(12.6)	—	—	淡橙色		ヨコナデ	ヨコナデ		口縁部：沈線文/頸部：ヘラ描沈線文	
162-11	—	SD12	3区，1層	1637	弥生土器	壺	1/2以下	(14.2)	—	—	淡茶褐色		ヨコナデ・ハケメ・ハケメのちミガキ	ヨコナデ・ナデ		口縁部：刻み目文/頸部：突帯文に刻み目文	
162-12	—	SD12	3区，1層	—	弥生土器	壺	小片	—	—	—	淡黄色		ヨコナデ	ナデ	頸部刻み目突帯（断面形三角形）		
162-13	—	SD12	3区，1層	1699	弥生土器	壺	小片	—	—	—	淡橙茶褐色		ヨコナデ	ナデ	頸部刻み目突帯（断面形三角形）		
162-14	—	SD12	3区，1層	—	弥生土器	壺	小片	—	—	—	淡褐色		ナデ	ハケメ		沈線文・刻み目文・斜格子文	
162-15	—	SD12	3区，1層	1686	弥生土器	壺	小片	—	—	—	淡褐色		ハケメ	ハケメ		沈線文・斜格子文	
162-16	—	SD12	3区，1層	1692	弥生土器	壺	小片	—	—	—	淡褐色		ナデ	ハケメ		羽状文･沈線文･円形浮文	
162-17	—	SD12	3区，1層	—	弥生土器	壺	小片	—	—	—	淡褐色		ナデ	ナデ（指頭圧痕あり）		羽状文･沈線文･円形浮文	
162-18	—	SD12	3区，1層	—	弥生土器	壺	小片	—	—	—	淡褐色		ハケメ	ミガキ		平行沈線文・櫛描き文	
162-19	—	SD12	3区，1層	—	弥生土器	壺	小片	—	—	—	外 淡茶褐色 内 黒茶褐色		ハケメのちナデ	ナデ		外面：櫛描き平行沈線文	
162-20	—	SD12	3区，1層	1702	弥生土器	壺	小片	(39.2)	—	—	黄褐色		ヨコナデ/ハケメ	ヨコナデ		口縁部：凹線文/内面口縁部：凹線文	
163-1	—	SD12	3区，1層	1640	弥生土器	甕	小片	(22.6)	—	—	淡橙色		ヨコナデ	ヨコナデ		口縁部：凹線文	
163-2	—	SD12	3区，1層	1706	弥生土器	高坏	1/2以下	(19.0)	—	—	淡橙灰色		ヨコナデ/ミガキ・ナデ	ヨコナデ/ナデ		口縁部：凹線文	
163-3	—	SD12	3区，1層	—	弥生土器	鉢または高坏	小片	—	—	—	淡橙灰色		ヨコナデ	ハケメのちヨコナデ		口縁部：平行線文	
163-4	—	SD12	3区，1層	—	弥生土器	高坏	小片	—	—	—	淡黒色		ナデ・ハケメ	ヨコナデ		口縁部：刻み目文	
163-5	—	SD12	3区，1層	1717	弥生土器	高坏(脚柱部)	1/2以上	—	—	—	淡黄褐色		ナデ	ケズリ/ヨコナデ		脚柱部：凹線文	
163-6	—	SD12	3区，1層	—	弥生土器	高坏	小片	—	—	—	淡橙色		ナデ	ケズリ/ナデ		外面：ヘラ描沈線文	
163-7	—	SD12	3区，1層	—	弥生土器	高坏	小片	—	—	(10.2)	淡橙色		ヨコナデ	ナデ・ケズリ	円形の透孔あり	外面：平行沈線文	
163-8	—	SD12	3区，1層	1701	弥生土器	高坏（脚）	小片	—	—	(10.6)	淡橙色		ミガキ/ヨコナデ	未調整/ヨコナデ			
163-9	—	SD12	3区，1層	1652	弥生土器	高坏（脚）	小片	(16.0)	—	—	淡橙色		ハケメ/ヨコナデ	ナデ・ヨコナデ			
163-10	—	SD12	3区，1層	1688	弥生土器	蓋か	小片	—	—	—	淡橙色		ナデ	ナデ・ヨコナデ			
163-11	—	SD12	3区，1層	—	弥生土器	甕（底部）	小片	—	—	(6.2)	淡黒褐色		ミガキ/底部ナデ	不明	底部焼成後の円形の穿孔あり　平底		
163-12	—	SD12	3区，1層	—	弥生土器	甕（底部）	小片	—	—	(4.8)	黒褐色		ミガキ/底部ナデ	ミガキ・ナデ	底部焼成後の円形の穿孔あり　平底		
163-13	—	SD12	3区，1層	1660	弥生土器	甕（底部）	1/2以下		—	9.2	橙茶色		ミガキ・タタキ/ナデ	ケズリ/ナデ	平底		
163-14	PL119	SD12	1層	1659	石製品	磨製石斧（太型蛤刃）	完形										詳細は石製品観察表
163-15	—	SD12	1層	1658	石製品	石皿または砥石	完形										詳細は石製品観察表

第164図～第170図　SD21～23出土遺物観察表

挿図番号	写真図版	SD	出土地点（2区）	P No.	種別	器種	遺存度	法量（cm）			色調	胎土	手法の特徴		形態の特徴	文様の特徴	備考
								口径	器高	底径			外（口縁／肩／胴）	内（口縁／胴／底）			
164-1	PL104	SD21～23	E11・1層	5185	古式土師器	甕	1/2以下	(15.4)	—	—	にぶい黄橙 10YR 7/4		ヨコナデ/ヨコナデ・ハケメ	ヨコナデ/ケズリ・指頭圧痕		肩部：貝殻状工具？による刺突文（羽状文・6固体）	
164-2	—	SD21～23	E11・1層	5192 5195	弥生土器か	甕	1/2以下	(15.2)	—	—	浅黄橙 7.5YR 8/6		ヨコナデ/ハケメ・ナデ	ヨコナデ/ケズリ・指頭圧痕			外面胴部より下にかけて煤付着
164-3	PL104	SD21～23	E11・1層	5169	古式土師器	甕	1/2以上	11.0	8.4	—	にぶい橙 7.5YR 7/4		ミガキ/ヨコナデ・ハケメ	ミガキ/ナデ・ケズリ			外面口縁の一部に煤付着
164-4	PL104	SD21～23	E11・上面	5214 5280	古式土師器	壺	1/2以上	(11.2)	—	—	浅黄橙 7.5YR 8/6		ミガキ/ヨコナデ・ハケメ・ナデ	ヨコナデ/ケズリ・指頭圧痕		肩部：櫛状工具による平行線文・波状文	
164-5	PL105	SD21～23	E11・1層	5220	古式土師器	壺	小片	(9.6)	—	—	暗黄灰色		ヨコナデ/ヨコナデ・ナデ	ヨコナデ/ミガキ・ケズリ			
164-6	PL104	SD21～23	E11・1層	5282 5303 5483	古式土師器	甕	1/2以下	12.8	—	—	淡黄灰色		ヨコナデ・一部ミガキ/ハケメのちミガキ	ヨコナデ/ケズリ			
164-7	PL105	SD21～23	E11・1層	5187	古式土師器	鉢	1/2以下	(12.6)	—	—	淡橙灰色		ヨコナデ	ヨコナデ			
164-8	PL104	SD21～23	E11・1層	—	古式土師器	小型鉢	1/2以下	(10.6)	8.1	—	灰白 10YR 8/2		ヨコナデ/ハケメ・ナデ	ヨコナデ/ケズリ・指頭圧痕			
164-9	PL104	SD21～23	E11・1層	5175	古式土師器	小型丸底鉢	ほぼ完形	9.0	7.1	—	暗橙褐色		ヨコナデ/ミガキ/ナデ	ヨコナデ/ナデ・指頭圧痕・ケズリ/ナデ			外面全体に煤付着
164-10	PL105	SD21～23	E12	5277	古式土師器	小型丸底鉢	1/2以下	(8.6)	—	—	淡橙灰色		ナデ・ハケメ/ハケメ	ナデ・絞り/ケズリ		肩部：ヘラ状工具による刺突文	
164-11	PL104	SD21～23	—	—	古式土師器	鉢	1/2以上	9.8	5.4	—	暗黄灰色		ナデ/ケズリ	ケズリのちナデ/ナデ・指頭圧痕			
164-12	PL104	SD21～23	E11・1層	6322	古式土師器か	鉢	完形	10.5	4.3	—	にぶい黄橙 10YR 7/3		ナデ・指頭圧痕/ナデ	ナデ/ナデ		内面：工具痕？あり	
164-13	PL104	SD21～23	E11・1層	5323 5325 5327	不明	鉢	1/2以下	(13.2)	4.8	—	浅黄橙 10YR 8/3		ミガキ・指頭圧痕	ヨコナデ/ミガキ・ナデ		口縁部：凹線文（2条）	
164-14	PL105	SD21～23	E11・1層	5330	古式土師器	直口壺	1/2以下	(11.0)	—	—	橙褐色		ミガキ	ミガキ			外面内面全体に赤色顔料あり
164-15	—	SD21～23	E12・1層	5367	古式土師器	直口壺（小型）	小片	(6.6)	—	—	橙色		ナデのちミガキ	ヨコナデ			
164-16	PL105	SD21～23	E12	5396	古式土師器	直口壺	小片	(10.0)	—	—	橙色		ナデ	ナデ		口縁部：擬凹線文（5条）	
164-17	PL105	SD21～23	E12・1層	5446	古式土師器か	ミニチュア	完形	3.8	6.6	1.7	淡黄褐色		ナデ/ナデ/ナデ	ナデ/ナデ/指頭圧痕			
164-18	PL105	SD21～23	E11・上面	5190	古式土師器	高坏	1/2以上	(24.2)	—	—	外 浅黄橙 10YR 8/3 内 浅黄橙 10YR 8/4		ヨコナデ・ミガキ/ミガキ	ヨコナデ・ミガキ・ナデ？			
164-19	PL105	SD21～23	E11・1層	5331	古式土師器	高坏	1/2以下	(11.6)	—	—	淡黄灰色		ナデ/ハケメ	ナデのちミガキ			
164-20	PL105	SD21～23	E12・1層	5487	古式土師器	高坏	1/2以下	—	(6.2) 残存	—	橙色		ハケメ・ミガキ/ミガキ	ミガキ/ナデ・ケズリ			
164-21	PL105	SD21～23	E11・1層	5141	古式土師器	高坏	1/2以下	—	—	(11.2)	淡黄色		ハケメのちミガキ・ナデ	ナデ/ハケメ・ナデ	円形の透孔3方向		
164-22	PL105	SD21～23	E12・1層	5370	古式土師器	鼓形器台	1/2以下	(25.2)	—	—	淡橙色		ナデ・ミガキ	ナデ・ミガキ			

164-23	PL105	SD21 ～23	E11・1層	5345	古式土師器	鼓形器台	1/2以下	—	(4.1) 残存	—	淡橙色		ナデ	ミガキ/ケズリ		受部：ヘラ状工具による刺突文	
164-24	PL105	SD21 ～23	E12・1層	5411	古式土師器	低脚坏	1/2以下	—	—	6.7	淡黄褐色		ヨコナデ	ヨコナデ	底部にヘラ記号あり		
164-25	PL105	SD21 ～23	E11・1層	5297	古式土師器	低脚坏	1/2以下	—	3.7	4.5	にぶい黄橙 10YR 6/4		ミガキ/ナデ	ミガキ/ケズリ			外面の一部に黒斑あり
165-1	PL106	SD21 ～23	E11	—	古式土師器	甕	1/2以下	16.0	—	—	外 浅黄橙 10YR 8/3 内 浅黄橙 7.5YR 8/4 10YR 8/3		ヨコナデ/ハケメ	ヨコナデ/ナデ・ケズリ		肩部：櫛状工具による平行線文・波状文	
165-2	PL106	SD21 ～23	E12・1層	5479	古式土師器	甕	1/2以下	16.1	—	—	外 灰白 7.5YR 8/2 内 浅黄橙 7.5YR 8/4		ヨコナデ/ハケメ・ナデ	ヨコナデ/ナデ・ケズリ		肩部：櫛状工具による平行線文・波状文	
165-3	PL106	SD21 ～23	E11・1層 E12・1層	5276 5278	古式土師器	甕	1/2以下	16.6	—	—	にぶい黄橙 10YR 7/3		ヨコナデ/ハケメ	ヨコナデ/ナデ・ケズリ		肩部：櫛状工具による波状文・平行線文	
165-4	—	SD21 ～23	E11・1層	5241 5243 5324	古式土師器	甕	1/2以下	18.8	—	—	橙 5YR 6/8		ヨコナデ/ハケメ	ヨコナデ/ケズリ		肩部：櫛状工具による平行線文	内面口縁部より下にかけて一部煤付着
165-5	PL106	SD21 ～23	E12・1層	5447	古式土師器	甕	1/2以下	16.0	—	—	浅黄橙 10YR 8/4		ヨコナデ/ハケメ・ナデ	ヨコナデ/ケズリ		口縁部：ヘラ状工具による刺突文/肩部：櫛状工具による波状文	
165-6	PL106	SD21 ～23	E11・1層	5287	古式土師器	甕	1/2以下	14.8	—	—	浅黄橙 10YR 8/4		ヨコナデ/ハケメ	ヨコナデ/ケズリ		肩部：ヘラ状工具による波状文	
165-7	PL106	SD21 ～23	E11・1層	5166	古式土師器	甕	1/2以上	19.2	—	—	にぶい黄橙 10YR 7/4		ヨコナデ/ハケメ・ナデ	ヨコナデ/ケズリ		肩部：櫛状工具による列点文	
165-8	PL107	SD21 ～23	E12・1層	5427	古式土師器	甕	1/2以下	(16.0)	—	—	外 にぶい黄橙 10YR 7/4 内 浅黄橙 10YR 8/3		ヨコナデ/ハケメ	ヨコナデ/ケズリ		肩部：貝殻状工具？による刺突文	
165-9	PL107	SD21 ～23	E12・1層	5459	古式土師器	甕	小片	(27.4)	—	—	浅黄橙 10YR 8/4		ヨコナデ/ハケメ	ヨコナデ・指頭圧痕・絞り/ケズリ		肩部：櫛状工具による平行線文・貝殻状工具による刺突文	
165-10	PL107	SD21 ～23	E12・1層	5326 5370	古式土師器	甕	1/2以下	(20.0)	—	—	外 浅黄橙 10YR 8/4 内 灰黄褐 10YR 5/2		ヨコナデ/ハケメ	ヨコナデ/ケズリ		肩部：櫛状工具による平行線文・貝殻状工具による刺突文	
165-11	PL107	SD21 ～23	E12・1層	5433 5435	古式土師器	甕	1/2以下	20.4	—	—	外 浅黄橙 10YR 8/3 内 にぶい黄橙 10YR 8/4		ヨコナデ/ハケメ	ヨコナデ/ケズリ		肩部：櫛状工具による平行線文・貝殻状工具による刺突文	
165-12	—	SD21 ～23	E11・1層	5307 5309 5313 5314	古式土師器	甕	1/2以下	(21.6)	—	—	浅黄橙 10YR 8/3		ヨコナデ/ハケメ	ヨコナデ・指頭圧痕/ケズリ		肩部：櫛状工具による平行線文	
166-1	—	SD21 ～23	E12・1層	5525	古式土師器	甕	1/2以上	19.0	27.1	—	浅黄橙 10YR 8/3		ヨコナデ/ハケメ・ナデケシ・ナデ	ヨコナデ/ケズリ・指頭圧痕		内面口縁部：ヘラ状工具による刺突文(13個)	外面胴部下半に煤付着
166-2	PL109	SD21 ～23	E12・1層	5369	古式土師器	甕	小片	(15.6)	—	—	外 にぶい黄橙 10YR 8/3 内 浅黄橙 7.5YR 8/3		ヨコナデ/ハケメ・ナデ	ヨコナデ/絞り・ナデ・ケズリ		肩部：櫛状工具による平行線文	布留系

166-3	PL108	SD21 ～23	E11・1層	5204	古式土師器か	甕	1/2以上	17.9	—	—	浅黄橙 10YR 8/3		ヨコナデ/ハケメ	ヨコナデ/ケズリ		肩部：櫛状工具による平行線文	布留系
166-4	PL109	SD21 ～23	E12・1層	5440	古式土師器	甕	1/2以下	(18.4)	—	—	外 灰白 10YR 8/2 灰黄褐 10YR 5/2 内 浅黄橙 10YR 8/3 にぶい黄橙 10YR 6/3		ヨコナデ/ハケメのちナデ・ハケメ	ヨコナデ/ハケメのちナデ・指頭圧痕・ケズリ		肩部：櫛状工具による波状文	布留系
166-5	PL108	SD21 ～23	E11・1層	5310	古式土師器	甕	1/2以下	15.8	—	—	にぶい黄橙 10YR 7/3		ヨコナデ/ハケメ	ヨコナデ/ケズリ・指頭圧痕		肩部：米粒列点文（9個）	外面肩部より下にかけて煤付着 布留系
166-6	PL108	SD21 ～23	E11・1層	5315	弥生土器か	甕	1/2以上	(15.2)	19.5	(5.5)	浅黄橙 10YR 8/4		ヨコナデ/ハケメ/ハケメ	ヨコナデ/ナデ・ケズリ/ケズリ	平底		
166-7	PL108	SD21 ～23	E11・1層， E12・2層， F13・1層	5346 6364 6374 6475	古式土師器	大型鉢	1/2以上	35.5	—	—	淡黄褐色 一部黒灰色		ヨコナデ/ハケメ	ヨコナデ/ケズリ			
167-1	—	SD21 ～23	E11・1層	5143	古式土師器	甕	1/2以上	19.0	—	—	にぶい黄橙 10YR 7/4		ヨコナデ/ヨコナデ・ハケメ	ヨコナデ/ケズリ			
167-2	—	SD21 ～23	E13・1層	5430	古式土師器	甕	1/2以下	(30.0)	—	—	外 灰白 10YR 8/2 内 浅黄橙 7.5YR 8/3		ヨコナデ/ハケメのちヨコナデ・ハケメ	ヨコナデ/ナデ・ケズリ		肩部：櫛状工具による平行線文・貝殻状工具による刺突文	
167-3	—	SD21 ～23	E11・1層	5241 5278 5304 5306 5311 5482	古式土師器	甕	1/2以下	26.8	—	—	外 灰白 10YR 8/2 内 にぶい橙 7.5YR 7/4		ヨコナデ/ハケメのちナデ・ハケメ	ヨコナデ・ナデ/ケズリのちナデ・指頭圧痕・ケズリ		肩部：貝殻状工具による刺突文	
168-1	PL108	SD21 ～23	上面	5432 5448	古式土師器	甕	1/2以下	(31.0)	—	—	浅黄橙 7.5YR 8/3 8/6		ヨコナデ/ハケメ・ナデ	ヨコナデ/ヨコナデ・指頭圧痕・ケズリ		肩部：ヘラ状工具による沈線文（5条）・刺突文（4段）	
168-2	PL107	SD21 ～23	E11・1層	5296	古式土師器	甕	1/2以上	35.4	51.3	—	淡黄 2.5YR 8/4		ヨコナデ/ハケメ/ハケメ	ナデ/ハケメ・ケズリ/ケズリ	痕跡的な平底	肩部：櫛状工具による平行線文・刺突文	
169-1	PL107	SD21 ～23	E12・1層	5349	古式土師器	甕	1/2以上	30.6	44.5	—	浅黄橙 10YR 8/4		ヨコナデ/ハケメ・ナデケシ	ヨコナデ/ケズリ・指頭圧痕	肩部に円形の穿孔1つ	肩部：櫛状工具による平行線文・貝殻状工具による刺突文	外面の一部に煤付着
169-2	PL109	SD21 ～23	E12・1層	5431	古式土師器	壺	小片	(14.0)	—	—	浅黄橙 10YR 8/3		ヨコナデ/ハケメ	ヨコナデ			
169-3	PL109	SD21 ～23	E12・1層	5267 5355 6729	古式土師器	壺	1/2以下	18.2	—	—	灰白 10YR 8/2		ヨコナデ/ハケメのちナデ	ヨコナデ/ナデ・ミガキ・ケズリ			
169-4	PL108	SD21 ～23	E11・1層	5227	古式土師器	甕	1/2以下	20.4	—	—	にぶい黄橙 10YR 7/3		ヨコナデ/ハケメ	ヨコナデ・ナデ/ケズリ	口縁部縦方向にくぼみ	肩部：櫛状工具による刺突文・平行線文	
169-5	PL109 PL165	SD21 ～23	E12・1層	—	三韓系土器	短頸壺	小片	—	(3.6) 残存	—	灰 10Y 6/1		回転ナデ	回転ナデ			
169-6	PL109 PL169	SD21 ～23	1層	5433	三韓系土器	短頸壺	小片	—	(2.9) 残存	—	青灰色		タタキ	ナデ		肩部：ヘラ状工具による沈線文	
169-7	PL109 PL165	SD21 ～23	E12·1層，F11	—	三韓系土器	短頸壺	小片	—	(5.0) 残存	—	灰色		タタキ	ヨコナデ		肩部：ヘラ状工具による沈線文	
169-8	PL165	SD21 ～23	1層	5330	三韓系土器	短頸壺	小片	—	—	—	灰色		タタキ	ナデ		肩部：ヘラ状工具による沈線文	

169-9	PL165	SD21 ～23	1層	6724	三韓系土器	短頸壺	小片	—	—	—	灰色		タタキ	ナデ		肩部：ヘラ状工具による沈線文	
169-10	—	SD21 ～23	E12・13ライン サブトレ	—	三韓系土器	短頸壺	小片	—	—	—	白灰		タタキ	ナデ			
170-1	—	SD21 ～23	E12・1層	5438	古式土師器	壺	1/2以下	16.0	—	—	浅黄橙 10YR 8/4		ヨコナデ/ヨコナデ・ ハケメ	ヨコナデ・シボリ・ナ デ/ケズリ			
170-2	—	SD21 ～23	E12・1層	5450	古式土師器	壺	小片	(18.0)	—	—	外 灰白 10YR 8/2 内 にぶい黄橙 10YR 6/4		ヨコナデ/ハケメ・ナデ	ヨコナデ・ミガキ/ケ ズリ			
170-3	—	SD21 ～23	E11・1層	5326	古式土師器	壺	1/2以下	17.6	—	—	浅黄橙 10YR 8/3 にぶい橙 7.5YR 7/4		ヨコナデ/ハケメ	ヨコナデ・絞り/ケズリ		肩部：櫛状工具による 波状文	
170-4	PL109	SD21 ～23	E11・1層	5216	古式土師器	壺 (口縁)	小片	(27.4)	—	—	にぶい黄橙 10YR 6/4		ヨコナデ	ヨコナデ			
170-5	—	SD21 ～23	E11・1層	5218	古式土師器	鼓形器台	1/2以下	(24.8)	—	—	淡黄灰色		ヨコナデ/ハケメ・ナデ	ヨコナデ・ケズリのち ナデ/ケズリ	頸部：貼付突帯に櫛状 工具による列点文		
170-6	—	SD21 ～23	E12・1層	5407	古式土師器	壺	1/2以下	(22.8)	—	—	浅黄橙 10YR 8/3		ヨコナデ/ヨコナデ	ヨコナデ・絞り・指頭 圧痕・ナデ/ケズリ		頸部：櫛状工具による 羽状文	
170-7	—	SD21 ～23	E11・1層	5178	古式土師器	壺	小片	(19.0)	—	—	浅黄橙 7.5YR 8/6		ヨコナデ/ハケメ	ヨコナデ・ナデ/ミガ キ・ケズリ		肩部：ハケ原体による 羽状文・ヘラ状工具に よる沈線文	
170-8	—	SD21 ～23	E11・1層	5591	弥生土器	壺	1/2以下	(11.6)	—	—	橙灰色		ナデ/ナデ	ナデ/ナデ		頸部：ヘラ状工具によ る沈線文（12条）	
170-9	—	SD21 ～23	E11・1層	5590	土師器	高坏	1/2以下	(16.8)	—	—	橙茶色		ナデ/ミガキ・ナデ	ナデ			
170-10	—	SD21 ～23	E11・1層	5185	土師器	高坏	1/2以上	(14.9)	11.2	9.7	外 橙 7.5YR 7/6 内 浅黄橙 7.5YR 8/6		指頭圧痕・ナデ/ミガ キ？ナデ・ハケメ・指 頭圧痕	ケズリのちナデ/ケズ リ・ヨコナデ			
170-11	PL109	SD21 ～23	E13	—	須恵器	蓋	1/2以下	—	(1.0)	—	暗灰色		回転ナデ	ナデ			×印のヘラ記 号あり
170-12	PL109	SD21 ～23	上面・E12		石製品	管玉未製品	完形										詳細は石製品 観察表
170-13	PL109	SD21 ～23	E12，1層	5415	石製品	砥石	1/2										詳細は石製品 観察表

第171図～183図　SD21出土遺物観察表

挿図番号	写真図版	SD	出土地点 (K2地点)	PNo.	種別	器種	遺存度	法量（cm）			色調	胎土	手法の特徴		形態の特徴	文様の特徴	備考
								口径	器高	底径			外（口縁／肩／胴）	内（口縁／胴／底）			
171-1	PL110	SD21	E13，1層	5751	弥生土器	甕	小片	(15.7)	—	—	にぶい黄橙 10YR 6/3		ヨコナデ/ハケメ	ヨコナデ/ケズリ		口縁部：凹線文	
171-2	PL110	SD21	E14，1層 E15，1層	6685	弥生土器	甕	小片	(14.7)	—	—	にぶい橙 7.5YR 7/3		ヨコナデ/ナデ	ヨコナデ・ナデ/ケズリ		口縁部：凹線文	外面口縁部に 煤付着
171-3	PL110	SD21	E13南，1層	—	弥生土器	甕	小片	11.0	—	—	淡茶白色		ヨコナデ	ヨコナデ/ケズリ	口縁部に円形の穿孔 (残存1方向)	口縁部：凹線文	
171-4	PL110	SD21	E14，1層	6697	弥生土器	甕 (口縁)	小片	(18.0)	—	—	にぶい黄橙 10YR 6/3		ヨコナデ/ヨコナデ	ヨコナデ/ケズリ		口縁部：擬凹線文	
171-5	—	SD21	E13，1層	—	弥生土器	甕	小片	(18.1)	—	—	にぶい橙 7.5YR 6/4		ヨコナデ/ヨコナデ	ヨコナデ・ミガキ/ケ ズリ		口縁部：櫛状工具によ る平行線文	

171-6	—	SD21	E13，1層	6199	弥生土器	甕	小片	(30.0)	—	—	外 にぶい黄橙 10YR 6/3 内 灰黄 2.5Y 6/2		ヨコナデ/ヨコナデ	ヨコナデ/ケズリ		口縁部：凹線文	内面口縁部に煤付着
171-7	PL110	SD21	E13，1層・上面	5901 6170	弥生土器	甕	小片	15.6	—	—	外 橙 7.5YR 7/6 内 にぶい黄橙 10YR 7/4		ヨコナデ/ヨコナデ	ヨコナデ/ケズリ		口縁部：凹線文	
171-8	PL110	SD21	E11，2層	6386	弥生土器	甕	小片	26.4	—	—	にぶい黄橙 10YR 6/3		ヨコナデ/ヨコナデ・ハケメ	ヨコナデ/ケズリ		口縁部：凹線文	外面口縁部に煤付着
171-9	—	SD21	E13，上面・E14，2層	—	弥生土器	甕	小片	(12.9)	—	—	にぶい橙 5YR 7/4		ヨコナデ/ヨコナデ	ミガキ・ナデ/ケズリ		口縁部：貝殻状工具による平行線文	
171-10	—	SD21	E13，1層	5746 6181	弥生土器	甕	小片	17.4	—	—	にぶい黄橙 10YR 7/3		ヨコナデ/ヨコナデ	ヨコナデ・ナデ/ケズリ		口縁部：櫛状工具による平行線文	外面に煤付着
171-11	PL110	SD21	E14南，2層	—	弥生土器	甕	小片	(14.4)	—	—	外 にぶい黄橙 10YR 6/4 内 にぶい黄橙 10YR 7/4		ヨコナデ/ヨコナデ・ナデ	ヨコナデ/ケズリ		口縁部：擬凹線文/肩部：胴部：櫛状工具による平行線文・ヘラ状工具による列点文	外面胴部に煤付着
171-12	PL110	SD21	E13，1層	5623	弥生土器	甕	小片	(25.6)	—	—	にぶい黄橙 10YR 7/3		ヨコナデ/ヨコナデ	ヨコナデ・ナデ/ミガキ		口縁部：櫛状工具による平行線文	
171-13	PL110	SD21	E13，1層・南，1層	5671	弥生土器	甕	小片	(20.4)	—	—	外 灰黄褐 10YR 4/2 内 黄橙 10YR 6/4		ヨコナデ/ヨコナデ	ナデのちミガキ/ケズリ		口縁部：櫛状工具による平行線文	
171-14	PL110	SD21	E12南，3層	—	弥生土器	甕	小片	(14.9)	—	—	外 橙 7.5YR 6/6 内 橙 7.5YR 7/6		ヨコナデ	ヨコナデ・ミガキ/ケズリ		口縁部：擬凹線文	
171-15	PL110	SD21	E13，1層 E14，1層	6208 6684	弥生土器	甕	小片	17.6	—	—	にぶい黄橙 10YR 7/4		ヨコナデ/ハケメ	ヨコナデ/ケズリ		口縁部：櫛状工具による平行線文 肩部：貝殻状工具による刺突文	
171-16	PL110	SD21	E12，3層	—	弥生土器	甕	小片	—	(3.7) 残存	—	灰色 10YR 8/2		ヨコナデ	ヨコナデ		口縁部：一部擬凹線文？	
171-17	PL110	SD21	E12，1層	6005	弥生土器	甕	小片	(18.7)	—	—	外 にぶい褐 7.5YR 6/3 内 にぶい黄橙 10YR 7/3		ヨコナデ/ヨコナデ	ヨコナデ・ナデ/ケズリ		口縁部：凹線文/肩部：櫛状工具による波状文	
171-18	PL110	SD21	E12，1層	5951	弥生土器	甕	小片	(17.4)	—	—	浅黄橙 7.5YR 8/3		ヨコナデ/ヨコナデ	ヨコナデ/ヨコナデ		口縁部：凹線文	
171-19	PL110	SD21	E12南，3層	—	弥生土器	甕	小片	(16.7)	—	—	外 橙 5YR 6/6 内 にぶい橙 7.5YR 7/4		ヨコナデ	ヨコナデ/ケズリ		口縁部：凹線文	
171-20	PL110	SD21	E12，3層	—	弥生土器	甕	小片	—	(3.5) 残存	—	にぶい橙 7.5YR 6/4		ヨコナデ	ヨコナデ		口縁部：擬凹線文	
171-21	PL110	SD21	E11，1層	6101	弥生土器	甕	小片	(15.6)	—	—	にぶい黄橙 10YR 7/2		ヨコナデ/ナデ・ミガキ	ナデ/ゲズリ			
171-22	PL110	SD21	E13，2層	6346	弥生土器	甕	小片	15.3	—	—	灰黄褐 10YR 5/2		ミガキ	ミガキ/ケズリのちミガキ			外面の一部に煤付着
172-1	PL111	SD21	E12，2層	6379	古式土師器	甕	ほぼ完形	16.3	17.3	4.1	浅黄橙 10YR 8/4		ヨコナデ/ハケメ/ハケメ	ヨコナデ/ケズリ/指頭圧痕	痕跡的な平底	肩部：櫛状工具による平行線文	外面肩部より下にかけて煤付着

172-2	PL111	SD21	E13，2層	6342	古式土師器	甕	完形	14.3	17.9	—	淡黄褐色		ヨコナデ/ハケメのちナデ/ハケメ	ヨコナデ/ケズリ・指頭圧痕/ケズリのちナデ・指頭圧痕	痕跡的な平底	肩部：櫛状工具による平行線文・波状文	外面胴部に煤付着
172-3	PL111	SD21	E13，2層	6361	古式土師器	甕	ほぼ完形	13.4	17.2	1.7	橙 5YR 7/6		ヨコナデ/ハケメ/ハケメ・ハケメのちナデ	ヨコナデ/ケズリ/ナデ	痕跡的な平底	肩部：櫛状工具による平行線文	外面底部に煤付着
172-4	PL111	SD21	E12，0層	4219	古式土師器	甕	1/2以上	—	(12.1) 残存	—	灰白 7.5YR 8/2		ヨコナデ・ナデ/ハケメ	ナデ/ケズリ/指頭圧痕	丸底		口縁部の欠損、意図的か
172-5	PL111	SD21	E11，1層	6130	古式土師器	甕	1/2以下	13.8	—	—	淡黄灰色		ヨコナデ/ハケメ	ヨコナデ/ケズリ		肩部：貝殻状工具による刺突文・櫛状工具による平行線文・爪状工具による刺突文	
172-6	PL111	SD21	E14，1層	6667	古式土師器	甕	1/2以上	15.6	20.3	—	淡黄褐色		ヨコナデ/ヨコナデ/ハケメ	ヨコナデ・ナデ/ケズリ・指頭圧痕/ケズリ・指頭圧痕	痕跡的な平底 底部に穿孔あり	肩部：櫛状工具による平行線文・波状文	外面肩部より下にかけて・内面胴部より下にかけて煤付着
172-7	PL112	SD21	E12，2層	6371	古式土師器	甕	ほぼ完形	16.0	21.1	—	浅黄橙 10YR 8/4		ヨコナデ/ハケメ/ナデ	ヨコナデ/ケズリ・指頭圧痕/指頭圧痕	尖底に近い痕跡的な平底	肩部：櫛状工具による平行線文・貝殻状工具による刺突文	外面胴部より下にかけて煤付着
172-8	PL112	SD21	E13，2層	6361	古式土師器	甕	1/2以上	17.2	22.6	—	淡黄褐色		ヨコナデ/ヨコナデ・ハケメ/ハケメ・ナデ	ヨコナデ/ケズリ・指頭圧痕/指頭圧痕	痕跡的な平底	肩部：櫛状工具による波状文	土圧による？土器の変形著しい
172-9	PL112	SD21	E14，1層	6665 6669 6671	古式土師器	甕	1/2以上	16.6	22.4	—	灰白 10YR 8/2		ヨコナデ/ハケメ・ハケメのちナデ	ヨコナデ/ケズリ/ケズリ・指頭圧痕	痕跡的な平底 焼成後の底部に円形の穿孔あり	肩部：櫛状工具による平行線文・ヘラ状工具による刺突文	外面胴部より下にかけて煤付着
173-1	PL112	SD21	E15，2層	6314 6317	古式土師器	甕	1/2以上	18.2	—	—	淡茶灰色		ヨコナデ/ハケメのちナデ	ヨコナデ/ケズリ		肩部：櫛状工具による平行線文・貝殻状工具による刺突文・ヘラ状工具による沈線文	
173-2	PL112	SD21	E11，1層	6111	古式土師器	甕	1/2以下	18.0	—	—	淡黄褐色		ヨコナデ/ハケメのちナデ/ハケメ・ハケメのちナデ	ヨコナデ/ハケメ		肩部：櫛状工具による平行線文・波状文・貝殻状工具による刺突文	
173-3	PL112	SD21	F12，2層	6242	古式土師器	甕	1/2以上	17.0	—	—	淡黄褐色		ヨコナデ/ヨコナデ・ハケメ	ヨコナデ/ケズリ		肩部：ヘラ状工具による沈線文・櫛状工具による平行線文・貝殻状工具による刺突文	
173-4	PL113	SD21	E13，1層	6173 6175	古式土師器	甕	1/2以上	17.2	—	—	淡黄褐色		ヨコナデ/ナデ/ハケメ	ヨコナデ/ケズリ		肩部:櫛状工具による平行線文・列点文・波状文	
173-5	PL113	SD21	E13，1層	6162	古式土師器	甕	ほぼ完形	21.2	31.4	—	淡黄褐色		ヨコナデ/ヨコナデ・ハケメ/ハケメ	ヨコナデ・ミガキ/ケズリ/指頭圧痕	痕跡的な平底	肩部：櫛状工具による平行線文・貝殻状工具による刺突文	外面胴部の一部に煤付着
173-6	PL113	SD21	E13，1層	6400 6401	古式土師器	甕	1/2以下	(17.8)	—	—	淡黄灰色		ヨコナデ/ハケメ	ヨコナデ/ケズリ		肩部：櫛状工具による平行線文・波状文・ヘラ状工具による沈線文	
173-7	PL113	SD21	E13，1層，上面	5703	古式土師器	甕	1/2以上	16.5	25.7	—	淡黄褐色		ヨコナデ/ハケメ/ハケメ・ナデ	ヨコナデ・ナデ/ケズリ・指頭圧痕/指頭圧痕	痕跡的な平底	肩部：櫛状工具による平行線文・波状文	外面全体・内面底部に煤付着
174-1	PL113	SD21	E11，1層，2層	6098	古式土師器	甕	1/2以上	15.8	25.2	—	浅黄橙 7.5YR 8/4		ヨコナデ/ハケメ・ハケメのちナデ	ヨコナデ/ケズリ・指頭圧痕/指頭圧痕	痕跡的な平底（稜あり）	肩部：櫛状工具による平行線文・ヘラ状工具による刺突文	外面胴部の一部・内面底部にかけて煤付着
174-2	PL113	SD21	E13，1層	6432 6410 6428 6411	古式土師器	甕	1/2以上	21.7	30.6	—	淡黄褐色		ヨコナデ/ハケメのちナデ/ハケメのちナデ	ヨコナデ/ケズリ/ケズリ・指頭圧痕	痕跡的な平底	肩部：櫛状工具による平行線文・貝殻状工具による刺突文	外面胴部より下にかけて煤付着
174-3	—	SD21	E13，1層	6497	古式土師器	甕	完形	25.4	36.0	—	淡黄褐色		ヨコナデ/ハケメ/ハケメ・ナデ	ヨコナデ・ミガキ/ケズリ/ケズリ・指頭圧痕	痕跡的な平底	肩部：櫛状工具による平行線文・波状文・貝殻状工具による刺突文	外面胴部の一部に煤付着

175-1	PL114	SD21	E13，2層	6338	古式土師器	甕	1/2以上	24.0	37.7	—	浅黄橙 10YR 8/3		ヨコナデ/ヨコナデ/ハケメ・ハケメのちナデ	ヨコナデ・指頭圧痕/ケズリ/ケズリ・指頭圧痕	痕跡的な平底	肩部：貝殻状工具による平行線文・波状文・刺突文	
175-2	PL114	SD21	E15	5879 5880 6314 6316 6317	古式土師器	大甕	1/2以上	24.4	38.4	4.2	浅黄橙 10YR 8/4		ヨコナデ/ヨコナデ・ハケメ/ハケメ	ヨコナデ/ミガキ？・ナデ・ケズリ/ケズリ・指頭圧痕	痕跡的な平底	肩部：櫛状工具による平行線文・ハケ状工具による？列点文	外面胴部の一部に煤付着
176-1	PL114	SD21	E14，2層	5900 6282 6286	古式土師器	大甕	1/2以上	30.0	—	—	淡黄褐色		ヨコナデ/ハケメ/ハケメ	ヨコナデ/ケズリ・ナデ		肩部：櫛状工具による平行線文・貝殻状工具による刺突文	
176-2	PL114	SD21	E12，1層	5992	古式土師器	甕	1/2以下	30.2	—	—	淡黄褐色		ヨコナデ/ハケメ/ハケメ	ヨコナデ/指頭圧痕・ケズリ		肩部：櫛状工具による平行線文・波状文・ヘラ状工具による沈線文	
177-1	PL114	SD21	E13，1層	6160 6161 6218	古式土師器	甕	ほぼ完形	30.8	45.0	—	淡黄褐色		ヨコナデ/ハケメ/ハケメ	ヨコナデ/指頭圧痕・ケズリ	痕跡的な平底	肩部：櫛状工具による平行線文・羽状文	外面胴部より下にかけて煤付着
177-2	PL114	SD21	E13，1層	6158	古式土師器	甕	1/2以上	26.8	—	—	淡黄褐色		ヨコナデ/ハケメ/ハケメ	ヨコナデ・ミガキ/ケズリ・ナデ		肩部：櫛状工具による平行線文・貝殻状工具による刺突文	
178-1	PL115	SD21	E14，2層	6272 6436 6437	古式土師器	鉢	1/2以上	18.4	16.4	11.4	浅黄橙 10YR 8/4		ヨコナデ/ハケメ/ハケメ/ナデ	ヨコナデ/ケズリ/ケズリ・指頭圧痕		肩部：櫛状工具による平行線文・貝殻状工具による刺突文	
178-2	PL115	SD21	E14，1層	6293 6294 6295 6298 6299 6570 6577 6664 6666	古式土師器	鉢	1/2以上	16.2	14.2	9.5	浅黄橙 7.5YR 8/4		ヨコナデ/ハケメ/ハケメ/ハケメのちナデ	ヨコナデ/ケズリ/ケズリ・指頭圧痕		肩部：櫛状工具による平行線文・波状文・ヘラ状工具による刺突文	
178-3	PL110	SD21	E14,1層,2層・E15,1層,2層	5889 6245 6264 6272 6274 6275 6276 6303 6327 6435 6531 6555	古式土師器	大型鉢	1/2以上	—	—	23.5	浅赤橙 2.5YR 7/4		ハケメ/ハケメ・ナデ	ケズリ/ケズリ		肩部：櫛状工具による平行線文・波状文	
178-4	PL115	SD21	E14，2層	6266	古式土師器	注口土器	1/2以上	14.8	19.0	—	浅黄橙 10YR 8/4		ヨコナデ/ハケメ/ハケメ・ナデ	ヨコナデ/ケズリ/ケズリ・指頭圧痕	痕跡的な平底 胴部に楕円に近い穿孔と円形に近い穿孔あり	肩部：ハケ原体による平行線文・波状文・ヘラ状工具による刺突文	
178-5	—	SD21	E14，1層	5815	古式土師器	注口土器 (注口部)	小片	—	(4.4) 残存	—	淡黄褐色		ミガキ	ケズリ			
178-6	—	SD21	E12	4223	古式土師器	注口土器	1/2以下	—	(9.5) 残存	—	淡黄褐色		ヨコナデ・ハケメ/ミガキ	ケズリ/ナデ		胴部：櫛状工具による平行線文・ヘラ状工具による刺突文	外面の一部に煤付着
179-1	PL115	SD21	E13，2層	6362	古式土師器	甕	完形	20.6	33.6	—	淡黄褐色		ヨコナデ/ハケメのちナデケシ/ハケメ・ハケメのちナデケシ	ヨコナデ/ケズリ/ケズリ	痕跡的な平底		外面胴部より下にかけて煤付着
179-2	—	SD21	E13，1層 E14，1層	6528 6697	古式土師器	壺	小片	(15.4)	—	—	灰黄褐 10YR 6/2		ヨコナデ/ミガキ・ナデ	ヨコナデ・ナデ/ケズリ		口縁部：凹線文	内面口縁部に煤付着

179-3	—	SD21	E12，1層	6024	古式土師器	壺	小片	(20.6)	—	—	淡茶灰色		ヨコナデ/ハケメ	ヨコナデ/ヨコナデ			
179-4	—	SD21	E11，1層	6011 6016	古式土師器	壺	小片	(18.2)	—	—	淡茶灰色		ヨコナデ/ハケメのち ヨコナデ	ヨコナデ・ナデ/ケズリ		頸部：貝殻状工具による刺突文	
179-5	—	SD21	E12，1層	6012	古式土師器	壺	小片	(19.0)	—	—	淡黄褐色		ヨコナデ/ヨコナデ・ハケメ	ヨコナデ/ケズリ			
179-6	—	SD21	E12	4232	古式土師器	壺	小片	(19.8)	—	—	淡黄褐色		ヨコナデ/ヨコナデ	ヨコナデ/ナデ			
179-7	—	SD21	E11，1層	6035 6037 6085	古式土師器	壺	小片	(13.6)	—	—	淡黄褐色		ヨコナデ/ハケメのち ヨコナデ	ヨコナデ・ナデ/ケズリ			
179-8	—	SD21	E12	4224	古式土師器	壺	小片	(14.0)	—	—	淡黄褐色		ヨコナデ/ヨコナデ・ハケメ	ナデ/ケズリ			
179-9	—	SD21	E14，1層	5820	古式土師器	壺（口縁）	小片	(26.7)	—	—	淡黄褐色		ヨコナデ	ヨコナデ			
179-10	—	SD21	E14，1層	5829	古式土師器	甕	小片	(9.7)	—	—	にぶい橙 7.5YR 7/4		ヨコナデ/ヨコナデ	ヨコナデ・ナデ/ケズリ		肩部：櫛状工具による平行線文	
179-11	—	SD21	E15，1層	5764 5784	古式土師器	壺	小片	—	(7.5) 残存	—	淡黄褐色		ヨコナデ/ヨコナデ	ヨコナデ/ナデ・ケズリ		頸部：櫛状工具による羽状文・刺突文	
179-12	—	SD21	E11，1層	6104	古式土師器	壺	小片	(16.2)	—	—	淡黄灰色		ヨコナデ/ヨコナデ・ハケメ	ヨコナデ/ナデ	口縁部に円形の穿孔 4		
179-13	PL115	SD21	E11，1層	6239	古式土師器	台付直口壺	完形	6.3	12.5	6.2	浅黄橙 10YR 8/3		ミガキ？/ミガキ？・ナデ？/ミガキ/ミガキ？のちナデ・ヨコナデ	ミガキ/ナデ/ナデ/ナデ	方向	頸部：半裁竹管状工具による刺突文/肩部：櫛状工具による平行線文・貝殻状工具による刺突文	
179-14	—	SD21	E11，1層	6125	古式土師器	短頸壺	1/2以下	(6.0)	—	—	淡橙色		ミガキ/ミガキ	ヨコナデ/ナデ・指頭圧痕・ハケメ			
179-15	—	SD21	E13，1層	5712	古式土師器	直口壺	小片	(7.4)	—	—	にぶい黄橙 10YR 6/4		ハケメのちミガキ/ミガキ	ハケメのちナデ/ハケメ			
179-16	—	SD21	E12南，1層	—	土師器	加飾壺	小片	—	(3.3) 残存	—	外 黒褐色 内 灰褐色		ハケメ・ヨコナデ	ミガキ		胴部：ヘラ状工具による連続刺突文・櫛状工具？による平行線文・沈線文	外面の一部に赤色顔料あり
179-17	—	SD21	E13，1層	5709	古式土師器	鉢	1/2以下	(7.9)	(3.4)	—	淡黄褐色		ヨコナデ/ミガキ	ヨコナデ・ナデ/ハケメ	焼成前の胴部に 2 孔 1 対の円形の穿孔あり		
180-1	PL117	SD21	E14，2層	7	古式土師器	鼓形器台	小片	(16.1)	—	—	淡黄褐色		ヨコナデ/ケズリ	ナデのちミガキ		口縁部：櫛状工具による平行線文	
180-2	PL117	SD21	E13，1層	5675	古式土師器	鼓形器台か	小片	(14.9)	—	—	外 にぶい橙 7.5YR 6/4 内 赤褐 10YR 5/4		ヨコナデ/ミガキ	ヨコナデ・ミガキ		口縁部：凹線文	
180-3	PL117	SD21	E14，2層	6292	古式土師器	鼓形器台	小片	—	(4.2) 残存	—	淡黄褐色		ハケメのちナデ/ナデ	ケズリ		台部：櫛状工具による平行線文	外面・内面に赤色顔料あり
180-4	PL117	SD21	E13，1層	6195	古式土師器	鼓形器台	小片	—	—	(17.0)	淡黄褐色		ミガキ/ヨコナデ	ケズリ・ヨコナデ		台部：櫛状工具による平行線文	
180-5	PL117	SD21	E12，1層	5694	古式土師器	鼓形器台	小片	(18.2)	—	—	淡黄褐色		ミガキ/ヨコナデ	ケズリ・ヨコナデ		台部：櫛状工具による平行線文	
180-6	PL117	SD21	E13，1層	5741	古式土師器	鼓形器台（台部）	小片	—	—	(20.0)	淡黄褐色		ケズリのちナデケシ/ヨコナデ	ケズリ・ヨコナデ		台部：櫛状工具による平行線文	外面・内面に赤色顔料あり
180-7	PL116	SD21	E12，1層	5997	古式土師器	鼓形器台	1/2以下	—	(11.5) 残存	—	浅黄橙 10YR 8/3		ヨコナデ/ヨコナデ/ヨコナデ	ミガキ/ミガキ/ケズリ		頸部：台部：貝殻状工具による刺突文	
180-8	PL117	SD21	E15，1層	5757	古式土師器	鼓形器台	1/2以下	—	—	(22.6)	淡黄褐色		ヨコナデ/ヨコナデ	ミガキ/ケズリ/ケズリのちミガキ・ヨコナデ		脚部：ヘラ状工具による刺突文？	
180-9	PL117	SD21	E11，1層	6108 6095	古式土師器	鼓形器台	1/2以下	(25.0)	—	—	淡黄褐色		ミガキ	ミガキ			
180-10	PL117	SD21	E11，1層	6123	古式土師器	鼓形器台	1/2以下	—	—	(20.2)	淡黄褐色		ヨコナデ/ミガキ	ケズリ・ヨコナデ			
180-11	PL116	SD21	E14，2層	6272	古式土師器	鼓形器台	1/2以上	(23.2)	13.3	20.0	淡黄褐色		ヨコナデ/ヨコナデ/ヨコナデ	ミガキ/ケズリ・ヨコナデ		受部：櫛状工具による平行線文	

180-12	PL116	SD21	E11，1層	6045	古式土師器	鼓形器台	ほぼ完形	20.8	12.0	18.0	浅黄橙 10YR 8/3		ヨコナデ/ヨコナデ/ヨコナデ	ミガキ/ミガキ/ケズリ・ヨコナデ			
180-13	PL117	SD21	E14，1層	5911	古式土師器	鼓形器台	小片	—	(4.9) 残存	—	淡黄褐色		ヨコナデ	ナデ/ケズリ		貝殻による刺突文	
180-14	PL117	SD21	E11，1層	6123	古式土師器	鼓形器台	1/2以下	(22.5)	—	—	淡黄褐色		ミガキ/ヨコナデ	ミガキ			
180-15	—	SD21	E12，2層	6378	古式土師器	鼓形器台	小片	—	(9.4) 残存	—	淡黄褐色		ミガキ/ミガキ	ケズリ・ヨコナデ			
180-16	—	SD21	E15，1層	5854 5869 5882	古式土師器	鼓形器台	1/2以下	23.8	—	—	淡黄褐色		ヨコナデ/ヨコナデ	ミガキ・ミガキのち一部ナデ？/ケズリ			
180-17	PL116	SD21	E13	6228	古式土師器	鼓形器台	1/2以上	23.7	15.2	20.0	灰白 10YR 8/2		ヨコナデ/ヨコナデ/ヨコナデ	ミガキ/ケズリ/ケズリ・ヨコナデ			
181-1	PL116	SD21	E14，1層，2層	5833 6661 6606	古式土師器	鼓形器台	1/2以上	24.4	13.5	22.0	浅黄橙 10YR 8/3		ヨコナデ/ヨコナデ/ヨコナデ	ミガキ/ケズリ/ケズリ・ヨコナデ			
181-2	PL116	SD21	E14，1層	6571 6566	古式土師器	鼓形器台	完形	22.3	13.3	18.9	浅黄橙 10YR 8/3		ヨコナデ/ヨコナデ/ヨコナデ	ミガキ/ケズリ/ケズリ・ヨコナデ			
181-3	PL118	SD21	E14，2層	6297	古式土師器	高坏	1/2以上	16.4	—	—	淡黄灰色		ミガキ・ハケメ/ハケメ	ミガキ・ナデ/ケズリ			
181-4	—	SD21	E13，1層	6407	古式土師器	高坏 (坏部)	小片	(21.2)	—	—	淡橙色		ヨコナデ・ハケメのちナデケシ	ミガキ・ナデ			
181-5	—	SD21	E15，1層	6546	古式土師器	高坏	1/2以上	15.2	—	—	淡黄灰色		ミガキ・ハケメ・ナデ	ミガキ・ハケメ			
181-6	PL118	SD21	E11，1層	6066	古式土師器	高坏	1/2以上	25.4	—	—	淡黄灰色		ヨコナデ・ケズリのちヨコナデ/ミガキ	ヨコナデ・使用痕/ケズリ			内面に煤付着
181-7	PL118	SD21	E14，1層	6660	古式土師器	高坏 (脚部)	1/2以下	—	—	11.8	淡黄褐色		ハケメのちミガキ・ヨコナデ	ナデ/ケズリ・ハケメのちナデ・ヨコナデ			
181-8	—	SD21	E14，2層 E15，1層	6438 5858	弥生土器	高坏	小片	(14.3)	—	—	外 にぶい黄橙 10YR 7/2 内 にぶい黄橙 10YR 7/3		ヨコナデ/ミガキ	ヨコナデ/ハケメ			外面の一部に煤付着
181-9	PL118	SD21	E15，2層	6306	古式土師器	高坏（脚部）	1/2以下	—	—	17.7	淡黄褐色		ハケメのちミガキ・ナデ	ケズリ・ナデ			
181-10	PL118	SD21	E11，1層	6118	古式土師器	高坏	1/2以上	—	—	(14.0)	淡黄灰色		ミガキ/ハケメ	ミガキ/ケズリ・ヨコナデ			
181-11	PL118	SD21	E11，1層	6040	古式土師器	高坏 (脚部)	小片	—	(9.3) 残存	—	淡黄褐色		ミガキ・ハケメ	ケズリ・ナデ			
181-12	PL118	SD21	E13，1層	6511	古式土師器か	高坏	1/2以下	—	(9.5) 残存	—	淡黄褐色 (一部淡橙色)		ミガキ・ナデ・ヘラによる圧痕/ハケメのちミガキ	ミガキ/ケズリ	脚部に円形の透孔３方向		
181-13	PL118	SD21	E13，1層	5719	古式土師器	低脚坏(坏部)	1/2以上	14.8	—	—	淡黄褐色		ヨコナデ・ハケメ・ミガキ	ミガキのちナデ			
181-14	PL118	SD21	E14，1層	5907	古式土師器	高坏 (坏部)	小片	—	(2.4) 残存	—	淡黄褐色		ミガキ	ミガキ			
181-15	PL118	SD21	E11，1層	6082	古式土師器	小型器台か	1/2以下	(9.8)	—	—	淡黄褐色		ヨコナデ・ケズリのちナデ/ミガキ	ヨコナデ/絞り			
181-16	PL118	SD21	E12，3層 F11北，1層	7839	古式土師器	高坏 (脚部)	小片	—	—	(19.0)	にぶい黄橙 10YR 7/4		ミガキ	ケズリ・ナデ・ヨコナデ	脚部に円形の透孔（残存３方向）		
181-17	PL119	SD21	E14，1層	5844	古式土師器	低脚坏	1/2以下	26.2	—	—	淡黄褐色		ミガキ/ヨコナデ	ミガキ・ナデ/ナデ			
181-18	PL119	SD21	E14，1層 E15，1層	5764	古式土師器	低脚坏	1/2以上	22.8	7.2	6.6	淡黄褐色		ハケメのちミガキ/ヨコナデ	ミガキ・ナデ/ヨコナデ			
181-19	PL119	SD21	E12，1層	5996 6029	古式土師器	低脚坏	1/2以上	14.0	5.5	5.2	淡黄褐色		ハケメのちナデ/ヨコナデ	ナデ/ヨコナデ			
181-20	PL119	SD21	E13，1層 E13，2層	6492 6519 6572	古式土師器	低脚坏	1/2以上	14.3	5.7	6.2	淡黄褐色		ハケメ・ヨコナデ/ヨコナデ	ミガキ・ナデ/ナデ	脚部に円形の穿孔１方向		
182-1	PL119	SD21	E12，1層	5946 5992	古式土師器	高坏	1/2以上	20.2	12.3	15.1	淡黒褐色		ハケメのちミガキ/ミガキ	ハケメのちミガキ/ナデ・ハケメ			

182-2	PL118	SD21	E14，1層	5924	古式土師器	高坏 （坏部）	小片	(13.6)	—	—	淡黄褐色 （一部黒色）		ハケメのちナデケシ・ ミガキ	ミガキ			
182-3	—	SD21	E12，2層	6365	古式土師器	高坏 （坏部）	1/2以下	—	(6.5) 残存	—	淡黄褐色		ハケメのちミガキ/指頭 圧痕	ハケメのちナデ/指頭 圧痕			
182-4	—	SD21	E13，1層	6191	弥生土器	台付鉢か	1/2以下	—	—	(11.6)	外 にぶい橙 5YR 6/4 内 にぶい黄橙 10YR 7/2		ナデ・ミガキ？/ヨコ ナデ	ナデ・指頭圧痕/ナデ・ ヨコナデ		脚部：凹線文	
182-5	PL118	SD21	E12，1層	5956	古式土師器	低脚坏(脚部)	1/2以下	—	—	13.0	淡黄褐色		ヨコナデ	ナデ/ナデ・ケズリ			
182-6	PL118	SD21	E13，1層	5689	古式土師器	低脚坏	1/2以下	—	(4.0) 残存	—	淡橙色		ハケメのちミガキ・ナデ /ミガキ	ミガキ・ナデ/ナデ			
182-7	PL118	SD21	E13，1層	6225	古式土師器	低脚坏(脚部)	1/2以下	14.0	—	—	淡黄褐色		ヨコナデ	ナデ/ケズリのちナデ			
182-8	PL118	SD21	E13，1層	6235	古式土師器	低脚坏 （脚部）	1/2以下	—	—	12.3	淡橙色		ハケメのちミガキ・ナデ	ヨコナデ・ナデ・指頭 圧痕			
182-9	PL119	SD21	E14，2層	6300	弥生土器	壺か	小片	—	(6.7) 残存	—	淡黄褐色		ハケメ	ケズリ		ヘラ描き絵画	
182-10	—	SD21	—	—	三韓系土器	短頸壷	小片	—	(1.3) 残存	—	灰白 7.5YR 7/1		タタキ	ナデ			
182-11	—	SD21	E12	—	須恵器	蓋	1/2以下	—	(1.7) 残存	—	灰色		ナデ	ナデ			×印のヘラ記 号あり
182-12	—	SD21	E12	4223	古式土師器	甑形土器	小片	—	—	—	にぶい橙 7.5YR 7/3		ハケメ	ハケメ・指頭圧痕・ケ ズリ			
182-13	—	SD21	E12，1層 E13，1層	5944 6412	土師器	甑形土器	小片	—	—	(42.8)	浅黄橙 7.5YR 8/3		ハケメ/ヨコナデ	ケズリ/ヨコナデ			
183-1	PL119	SD21	E13，1層	5849	石製品	敲石・磨石	1/2										詳細は石製品 観察表
183-2	PL119	SD21	E11，1層	—	石製品	砥石	小片										詳細は石製品 観察表
183-3	PL119	SD21	E12，南1層	—	石製品	磨製石鏃	1/2										詳細は石製品 観察表
183-4	PL119	SD21	E11，1層	6102	石製品	石皿様石器	1/2										詳細は石製品 観察表
183-5	PL160	SD21	SD21	—	金属器	不定形鉄片	小片										詳細は金属器 観察表
183-6	PL160	SD21	SD21～SD23 E12　1層	—	金属器	不明鉄器 （棒状）	小片										詳細は金属器 観察表
183-7	PL160	SD21	SD21　E12	4207	金属器	不定形鉄片 （板状）	小片										詳細は金属器 観察表

第184図～第204図　SD23出土遺物観察表

挿図番号	写真図版	SD	出土地点 （K２区）	P No.	種　別	器　種	遺存度	法　量（cm）			色　調	胎　土	手　法　の　特　徴		形態の特徴	文様の特徴	備　考
								口径	器高	底径			外（口縁／肩／胴）	内（口縁／胴／底）			
184-1	PL120	SD23	E12，1層	7000	古式土師器	甕	完形	12.4	12.1	—	浅黄橙 7.5YR 8/3		ヨコナデ/ヨコナデのちハケメ/ハケメのちナデ･ナデ	ヨコナデ/ケズリ/ケズリのちナデ・指頭圧痕	丸底		外面胴部より下にかけて煤付着
184-2	PL120	SD23	E12，1層	6657	古式土師器	甕	完形	12.9	14.0	—	浅黄橙 7.5YR 8/6		ヨコナデ・ハケメ/ハケメ	ヨコナデ/ケズリ/ケズリ・指頭圧痕	丸底（かすかに尖底ぎみ）	肩部：櫛状工具による平行線文	外面肩部より下にかけて煤付着
184-3	PL120	SD23	E14，1層	6961 7220	古式土師器	甕	完形	14.2	14.5	—	にぶい黄橙 10YR 7/4		ヨコナデ/ヨコナデ・ハケメ/ハケメ・ナデ	ヨコナデ/ケズリ/ケズリのちナデ・指頭圧痕	丸底	肩部：櫛状工具による平行線文	内面胴部より下にかけて･外面全体に煤付着
184-4	—	SD23	E13，1層	—	古式土師器	甕	小片	(13.2)	—	—	浅黄橙 10YR 8/3		ヨコナデ	ヨコナデ/ケズリ		肩部：櫛状工具による平行線文	

184-5	—	SD23	E13,1層・北上面・北1層,E14,1層	7027 7031 7015 7030 7007	古式土師器	甕	1/2以下	12.6	—	—	橙 5YR 7/6		ヨコナデ/ハケメ	ヨコナデ・ナデ/ケズリ			外面口縁部・胴部の一部に煤付着
184-6	—	SD23	E12，0層	5484	古式土師器	甕	1/2以下	11.6	—	—	黄橙 10YR 8/6		ヨコナデ/ハケメ	ヨコナデ/ケズリ			
184-7	PL120	SD23	E13，1層	7008	古式土師器	甕	完形	11.6	14.0		橙 7.5YR 6/8		ヨコナデ/ヨコナデ/ハケメ	ヨコナデ/ケズリ・指頭圧痕/ケズリ・指頭圧痕	丸底（かすかに尖底ぎみ）		外面胴部より下にかけて煤付着
184-8	—	SD23	F11北1層	8017	古式土師器	甕	1/2以上	(12.6)	16.0	—	にぶい黄橙 10YR 7/3		ハケメのちミガキ/ハケメのちミガキ/ハケメのちナデ	ヨコナデ・ミガキ/ケズリ・指頭圧痕	完全な丸底		
184-9	—	SD23	E11北1層・南1層	8036 8037	古式土師器	甕	1/2以下	—	(9.3) 残存	—	にぶい橙 7.5YR 7/4		ヨコナデ/ハケメ	指頭圧痕・ケズリ			
184-10	—	SD23	E12，南1層・北4層	—	古式土師器	甕	1/2以上	—	—	胴部最大 12.2	浅黄橙 7.5YR 8/3		ヨコナデ/ハケメ	ヨコナデ/ケズリのちナデ		肩部：櫛状工具による波状文・平行線文	
184-11	PL120	SD23	E14，1層	—	古式土師器	甕	完形	11.4	13.5	—	にぶい黄橙 10YR 6/4		ミガキ/ヨコナデ・ハケメ・ナデ/ハケメ・ナデ	ヨコナデ/ケズリ/指頭圧痕			内面に赤色顔料が塊状に残存 内面の一部・外面胴部より下に煤付着
184-12	PL120	SD23	E12，1層	6655	古式土師器	甕	完形	10.8	14.4	—	浅黄橙 10YR 8/4		ヨコナデ/ヨコナデ・ハケメのちナデ/ハケメ・ナデ	ヨコナデ/ケズリ/指頭圧痕	丸底 胴部に楕円形の穿孔1つ		
184-13	PL121	SD23	E14，1層	7223	古式土師器	甕	1/2以上	12.8	16.4	—	にぶい黄橙 10YR 7/4		ヨコナデ/ヨコナデ・ハケメ/ハケメ	ヨコナデ/ケズリ/ケズリ・指頭圧痕		肩部：櫛状工具による平行線文	外面胴部より下全体に煤付着
184-14	PL121	SD23	F11南1層	8186	古式土師器	甕	完形	12.0	15.7	—	淡黄 2.5Y 8/3		ミガキ/ヨコナデ・ハケメ/ハケメ	ヨコナデ/ケズリ/ケズリ・指頭圧痕	丸底		外面胴部より下全体に煤付着
184-15	PL121	SD23	E13，1層	7211	古式土師器	甕	完形	11.9	14.5	—	淡黄褐色		ヨコナデ/ヨコナデ・ハケメ/ハケメ・ナデ	ヨコナデ/ナデ・ケズリ/ケズリ・指頭圧痕	丸底	肩部：貝殻状工具による列点文	内面低部・外面全体に煤付着
184-16	—	SD23	E12，1層	6888	古式土師器	甕	1/2以下	12.6	—	—	浅黄橙 10YR 8/4		ヨコナデ/ハケメ/ハケメ	ヨコナデ/ケズリ			
185-1	—	SD23	E12，1層	6775 6730 6901 6737	古式土師器	甕	1/2以上	13.4	—	—	外 浅黄橙 7.5YR 8/3 内 灰黄褐 10YR 6/2		ヨコナデ/ハケメ	ヨコナデ・ナデ/ケズリ			
185-2	—	SD23	E14，1層	6945	古式土師器	甕	小片	(14.6)	—	—	浅黄橙 7.5YR 8/4		ヨコナデ/ハケメ	ヨコナデ/ケズリ		肩部：ハケ状工具による波状文・平行線文	
185-3	—	SD23	E13，1層	7015 7092 7030	古式土師器	甕	1/2以下	14.0	—	—	黄橙 10YR 8/8		ヨコナデ/ヨコナデ/ハケメ	ヨコナデ・ナデ/ケズリ			外面胴部より下にかけて煤付着
185-4	—	SD23	E13北1層	7014	古式土師器	甕	1/2以下	(13.0)	—	—	橙 7.5Y 7/6		ヨコナデ/ハケメ・ナデ	ヨコナデ/ケズリ・指頭圧痕			外面肩部より下に煤付着
185-5	—	SD23	13ラインサブトレ	—	古式土師器	甕	1/2以下	14.0	—	—	黄橙 10YR 8/6		ヨコナデ/ハケメ	ヨコナデ/ケズリ		肩部：櫛状工具による波状文・貝殻状工具？による列点文	
185-6	—	SD23	E13北側上面	—	古式土師器	甕	1/2以下	(13.0)	—	—	外 浅黄橙 10YR 8/4 内 浅黄橙 7.5YR 8/4		ヨコナデ/ハケメのちナデ/ハケメのちナデ	ヨコナデ・ナデ/ケズリ			
185-7	PL121	SD23	F11南2層	8344	古式土師器	甕	1/2以上	(16.4)	21.8	—	浅黄橙 7.5YR 8/4		ヨコナデ/ハケメ/ハケメ・ナデ	ヨコナデ/ケズリ/ケズリ・指頭圧痕	痕跡的な平底	肩部：平行線文・貝殻による列点文	底部を除いて全体に煤付着
185-8	PL121	SD23	E12，1層	7269 7271	古式土師器	甕	完形	15.4	22.0	—	浅黄橙 7.5YR 8/4		ヨコナデ/ハケメ/ハケメ・ナデ	ヨコナデ/ケズリ/指頭圧痕	痕跡的な平底（かすかに尖底ぎみ） 胴部・底部に円形の穿孔あり	肩部：貝殻状工具による列点文	胴部に黒斑あり

185-9	PL122	SD23	F11南1層	8187	古式土師器	甕	完形	13.3	19.5	—	灰白 10YR 8/1		ヨコナデ/ハケメ/ハケメのちナデ	ヨコナデ/ケズリ・指頭圧痕/ナデのち指頭圧痕	痕跡的な平底 胴部・底部に楕円形に近い穿孔あり		底部の一部に黒斑あり
185-10	PL121	SD23	F11南1層	8190	古式土師器	甕	完形	13.3	19.9	—	浅黄橙 10YR 8/4		ヨコナデ/ハケメ/ハケメ・ハケメのちナデ	ヨコナデ/ケズリ・指頭圧痕/ケズリ・指頭圧痕	丸底	肩部：米粒？による列点文	
185-11	—	SD23	E13，1層	7215	古式土師器	甕	ほぼ完形	14.6	19.5	—	にぶい橙 7.5YR 7/4		ヨコナデ/ハケメ/ハケメ	ヨコナデ/ケズリ/ケズリ・指頭圧痕	完全な丸底		外面全体に煤付着
186-1	—	SD23	E13，1層	7092 7020 7016	古式土師器	甕	完形	13.8	20.2	—	橙 5YR 7/8 断 浅黄橙 7.5YR 8/4		ヨコナデ/ハケメ・ナデ/ハケメ	ヨコナデ/ケズリ/指頭圧痕	丸底		外面肩部より下にかけて煤付着
186-2	PL122	SD23	E13北	7014	古式土師器	甕	完形	14.4	20.2	—	内 浅黄橙 7.5YR 8/4 外 橙 5YR 7/8		ヨコナデ/ハケメ/ハケメ・ナデ	ヨコナデ/ケズリ/ケズリ・指頭圧痕	痕跡的な平底		
186-3	—	SD23	F11南1層	8187	古式土師器	甕	1/2以上	13.2	19.7	—	浅黄橙色 7.5YR 8/6		ヨコナデ/ハケメ/ハケメ・ナデ	ヨコナデ/ケズリ/指頭圧痕	丸底		外面胴部より下にかけて煤付着
186-4	—	SD23	F11南2層	8360	古式土師器	甕	1/2以下	(17.6)	—	—	浅黄橙 10YR 8/4		ヨコナデ/ハケメ/ハケメ・ナデ	ヨコナデ・ミガキ/ケズリ		肩部:櫛状工具か貝殻状工具による平行線文･刺突文	
186-5	PL122	SD23	E12，1層	6889	古式土師器	甕	1/2以上	(17.0)	23.0	—	浅黄橙 7.5YR 8/4		ヨコナデ/ヨコナデ･ハケメ/ハケメ･一部タタキ	ヨコナデ/ケズリ/ケズリ・指頭圧痕	痕跡的な平底	肩部：櫛状工具による平行線文	
186-6	PL122	SD23	E13，1層	7004	古式土師器	甕	完形	16.4	23.2	—	浅黄橙色 10YR 8/4		ヨコナデ/ハケメ・ナデ/ナデ	ヨコナデ/ケズリ/指頭圧痕	丸底		
186-7	—	SD23	E13北1層	7981	古式土師器	甕	1/2以下	(20.2)	—	—	にぶい黄橙 10YR 7/2		ヨコナデ/ハケメのちナデ	ヨコナデ/ケズリ		肩部：ハケ原体による平行線文・ヘラ状工具による列点文・ハケ原体による波状文	
186-8	—	SD23	F11南2層	7333 8339 8340	古式土師器	甕	1/2以上	17.0	—	—	浅黄橙 10YR 8/4		ヨコナデ/ヨコナデ/ハケメ・ナデ	ヨコナデ/ケズリ		肩部：貝殻による波状文･ヘラ描き沈線文･ヘラ状工具による刺突文･貝殻状工具による列点文	肩部より下ほぼ全体に煤付着
187-1	PL122	SD23	E12，1層	7001	古式土師器	甕	ほぼ完形	17.2	24.5	—	浅黄橙色		ヨコナデ/ヨコナデ・ハケメ/ハケメ	ヨコナデ/ハケメ/ハケメ・指頭圧痕		肩部：ハケ状工具による列点文	外面胴部より下全体に煤付着
187-2	—	SD23	F11南1層	7331	古式土師器	甕	1/2以上	(17.7)	24.9	—	浅黄橙 7.5YR 8/6		ヨコナデ/ハケメ・ナデ/ハケメ・ナデ	ヨコナデ/ケズリ/ケズリ・指頭圧痕	完全な丸底 底部に円形の穿孔１つ		内面に白い斑点あり
187-3	PL122	SD23	F11北2層	8361 8362	古式土師器	甕	1/2以上	19.0	—	—	浅黄橙 10YR 8/4		ヨコナデ/ヨコナデ/ハケメ	ヨコナデ・ナデ/ケズリ		肩部：櫛状工具による波状文・貝殻状工具による列点文・ヘラ状工具による列点文	
187-4	PL122	SD23	F11南1層	8049	古式土師器	甕	1/2以上	17.8	26.5	—	浅黄橙 10YR 8/3		ヨコナデ/ヨコナデ・ハケメ/ハケメ・ナデ	ヨコナデ/ケズリ/ケズリ・指頭圧痕	完全な丸底	肩部：櫛状工具？による列点文	
187-5	—	SD23	E12，1層・北サブトレ	6779	古式土師器	甕	1/2以下	(14.9)	—	—	浅黄橙 10YR 8/4		ヨコナデ/ハケメ/ナデ	ヨコナデ/ナデ・ケズリ		肩部：櫛状工具による波状文	
187-6	—	SD23	E13，1層	6880	古式土師器	甕	1/2以下	(16.0)	—	—	明黄褐 2.5Y 7/6		ヨコナデ/ハケメ・板ナデ？	ヨコナデ・指頭圧痕/ケズリ		肩部：櫛状工具による羽状文	
187-7	—	SD23	F11南3層	8652	古式土師器	甕	1/2以下	15.4	—	—	浅黄橙 7.5YR 8/3		ヨコナデ/ヨコナデ/ハケメのちナデ	ヨコナデ・ナデ/ケズリ・指頭圧痕		肩部：ハケ状工具による波状文・平行線文・ハケ原体による列点文	
188-1	—	SD23	F11南1層	8189	古式土師器	甕	1/2以上	14.4	22.5	—	浅黄橙 7.5YR 8/6		ヨコナデ/ハケメ/ハケメ	ヨコナデ/ケズリ・ナデ・指頭圧痕/ケズリ・指頭圧痕	痕跡的な平底 胴部に楕円形に近い穿孔あり		外面口縁部より下にかけて煤付着

188-2	PL122	SD23	E12，1層	7270	古式土師器	甕	完形	14.4	23.3	—	橙 5YR 7/8		ヨコナデ/ヨコナデ・ハケメ/ハケメ	ヨコナデ/ケズリ・指頭圧痕/ケズリ・指頭圧痕	丸底（かすかに尖底ぎみ）	肩部：ハケ状工具による列点文	外面胴部より下に煤付着
188-3	—	SD23	E13，1層	7020	古式土師器	甕	1/2以上	15.4	22.7	—	浅黄橙 7.5YR 8/6		ヨコナデ/ハケメ/ハケメ・ハケメのちナデ	ヨコナデ/ケズリ/指頭圧痕	丸底		内面・外面胴部より下にかけて煤付着
188-4	PL123	SD23	F11南1層	8047 8059	古式土師器	甕	1/2以上	13.7	23.5	—	橙 5YR 7/8		ヨコナデ/ヨコナデ・ハケメ/ハケメ	ヨコナデ/ケズリ・ケズリのちナデ/ケズリ・指頭圧痕	丸底	肩部：貝殻状工具による列点文	外面肩部より下にかけて煤付着
188-5	PL123	SD23	E14，1層	7007	古式土師器	甕	1/2以上	15.6	23.5	—	浅黄橙 7.5YR 8/6		ヨコナデ/ハケメ/ハケメ・ハケメのちナデ	ヨコナデ/ケズリ/ケズリ・指頭圧痕	丸底	肩部：櫛状工具による平行線文	外面肩部より下にかけて煤付着
188-6	—	SD23	F11南1層	8073	古式土師器	甕	1/2以下	16.0	—	—	黄橙 10YR 8/6		ヨコナデ/ハケメ・ナデ/ナデ	ヨコナデ/ケズリ・指頭圧痕		肩部：ハケ状工具による列点文	外面全体に煤付着
189-1	—	SD23	E12，1層	7267	古式土師器	甕	1/2以下	(19.2)	—	—	浅黄橙 10YR 8/4		ヨコナデ/ハケメ	ヨコナデ/ケズリ		肩部：櫛状工具による刺突文	
189-2	—	SD23	E12，1層	6830	古式土師器	甕	小片	(15.6)	—	—	浅黄橙 10YR 8/3		ヨコナデ	ヨコナデ/ケズリ		肩部：櫛状工具による平行線文・ヘラ状工具による刺突文	
189-3	—	SD23	F11北1層	8032	古式土師器	甕	小片	(14.8)	—	—	外 灰白 10YR 8/2 内 浅黄橙 7.5YR 8/3		ヨコナデ/ハケメのちナデ	ヨコナデ・ミガキ/ケズリ		肩部：貝殻状工具による刺突文	
189-4	—	SD23	E13，1層	6883 6862 7279	古式土師器	甕	1/2以下	15.4	—	—	断 浅黄橙 10YR 8/4 内外 橙 5YR 7/8		ヨコナデ/ヨコナデ・ハケメ/ハケメ	ヨコナデ/ケズリ・指頭圧痕		肩部：通常のハケ状工具による列点文ではなく深い列点文	外面全体に煤付着
189-5	—	SD23	E13，1層	6852	古式土師器	甕	1/2以下	16.0	—	—	浅黄橙 10YR 8/4		ヨコナデ/ヨコナデ/ハケメ	ヨコナデ/ケズリ		肩部：通常のハケ状工具による列点文ではなく大きい6個の列点文	
189-6	PL123	SD23	E13	7030 6739	古式土師器	甕	1/2以下	(15.4)	—	—	橙 2.5YR 6/8		ヨコナデ/ハケメ	ヨコナデ/ケズリ		肩部：米粒列点文7つ	列点文部分は遺物紛失
189-7	PL123	SD23	F11南1層	8058 8072 9053	古式土師器	甕	1/2以下	(15.0)	—	—	浅黄橙 7.5YR 8/6		ヨコナデ/ヨコナデ/ハケメのちナデ	ヨコナデ/ケズリ・指頭圧痕		肩部：ヘラ状工具による波状文	
189-8	PL123	SD23	E14，1層	6989	古式土師器	甕	1/2以下	17.2	—	—	浅黄橙 7.5YR 8/4		ヨコナデ/ハケメ/ハケメ	ヨコナデ/ケズリ		肩部：ヘラ状工具による沈線文	
189-9	PL123	SD23	E14，1層	6967 7224 7225	古式土師器	甕	1/2以下	18.2	—	—	浅黄橙 10YR 8/4		ヨコナデ/ヨコナデ/ハケメ	ヨコナデ/ケズリ		肩部：ハケメ原体による波状文・平行線文	
189-10	—	SD23	13ラインサブトレ	—	古式土師器	甕	1/2以下	(19.6)	—	—	浅黄橙 10YR 8/4		ヨコナデ/ハケメ	ヨコナデ/ケズリ		肩部：櫛状工具による波状文	
189-11	—	SD23	E13，1層	6855 6856	古式土師器	甕	1/2以下	(18.2)	—	—	にぶい黄橙 10YR 7/4		ヨコナデ/ハケメ	ヨコナデ/ケズリ		肩部：櫛状工具による波状文	
190-1	—	SD23	E14，1層	7226	古式土師器	甕	1/2以上	14.4	25.4	—	浅黄橙 10YR 8/4		ヨコナデ/ハケメ・ナデ/ハケメ・ナデ	ヨコナデ/ケズリ・指頭圧痕/指頭圧痕	完全な丸底		
190-2	—	SD23	E14，1層	7221	古式土師器	甕	1/2以下	15.1	—	—	灰白 10YR 8/2		ヨコナデ/ハケメ/ハケメ・ハケメのちナデ	ヨコナデ/ケズリ・指頭圧痕			
190-3	—	SD23	E12，1層	6832	古式土師器	甕	1/2以下	(14.2)	—	—	浅黄橙 10YR 8/4		ヨコナデ/ハケメのちナデ/ハケメのちナデ	ヨコナデ/ケズリ/ケズリ・指頭圧痕			
190-4	—	SD23	E13，1層	7019	古式土師器	甕	1/2以下	(16.0)	—	—	外 橙 5YR 6/6 内 橙 7.5YR 7/6		ヨコナデ/ハケメ	ヨコナデ/ケズリ			外面肩部より下かけて煤付着

190-5	—	SD23	E13，1層・E13，南1層	6927	古式土師器	甕	1/2以下	(16.1)	—	—	橙 5YR 7/6		ヨコナデ/ハケメ・ナデ/ハケメ	ヨコナデ・ナデ/ケズリ・指頭圧痕？			外面に黒斑あり
190-6	PL124	SD23	E14，1層	7006	古式土師器	甕	1/2以上	17.2	26.2	—	外 浅黄橙 7.5YR 8/6 内 にぶい橙 5YR 7/4		ヨコナデ/ヨコナデ・ハケメ/ハケメ・ナデ	ヨコナデ/ケズリ/指頭圧痕	完全な丸底		
191-1	—	SD23	E13，1層・北上面	7030 7019 7020	古式土師器	甕	1/2以下	(15.5)	—	—	明赤褐 2.5YR		ヨコナデ/ハケメ	ヨコナデ/ケズリ/ナデ・指頭圧痕			内面・外面の肩部より下にかけて煤付着
191-2	—	SD23	F11南1層	8047 8058 8066	古式土師器	甕	1/2以上	14.8	—	—	にぶい黄橙 10YR 6/4 一部明赤褐 5YR 5/6		ヨコナデ/ハケメ/ハケメ・ハケメのちナデ	ヨコナデ/ケズリ			内面に白い斑点あり
191-3	—	SD23	E13，北1層，南1層	—	古式土師器	甕	1/2以下	14.5	—	—	浅黄橙 10YR 8/4		ヨコナデ/ナデ・ハケメのちナデ	ヨコナデ・ナデ/ケズリ		肩部：櫛状工具による平行線文	
191-4	—	SD23	E12，1層13ラインサブトレ	7265	古式土師器	甕	1/2以下	16.0	—	—	浅黄橙 7.5YR 8/4		ヨコナデ/ヨコナデ・ハケメ/ハケメ・ナデ	ヨコナデ/ケズリ			
191-5	—	SD23	F11北1層	8025	古式土師器	甕	1/2以下	14.6	—	—	浅黄橙 10YR 8/3		ヨコナデ/ヨコナデ/ハケメ	ヨコナデ/ケズリ		肩部：櫛状工具による平行線文	外面肩部より下にかけて煤付着
191-6	—	SD23	E11北1層・F11北1層	7995 8025	古式土師器か弥生土器	甕	小片	(15.0)	—	—	浅黄橙 10YR 8/3		ヨコナデ/ハケメ	ヨコナデ/ケズリ		肩部：櫛状工具による波状文	
191-7	—	SD23	F11，1層・F11，2層・サブトレ	—	弥生土器	甕	1/2以下	14.6	—	—	橙 5YR 7/6		ヨコナデ/ヨコナデ・一部ハケメ	ヨコナデ/ケズリ		肩部：平行線文・ヘラ状工具による刺突文	外面に煤付着
191-8	—	SD23	E13，1層	6922	古式土師器	甕	小片	(20.0)	—	—	外 浅黄橙 10YR 8/3 内 浅黄 2.5Y 7/3		ヨコナデ/ハケメ	ヨコナデ・ナデ/ケズリのちナデ			
191-9	—	SD23	F11南2層	8072 7335	弥生土器	甕	1/2以下	(17.5)	—	—	黄 2.5Y 8/6		ヨコナデ/ハケメのちナデ/ハケメ	ヨコナデ/ケズリ			
191-10	—	SD23	E13，1層	6840	古式土師器	甕	小片	(20.0)	—	—	外 浅黄橙 7.5YR 8/4 内 にぶい橙 7.5YR 7/4		ヨコナデ/ハケメ	ヨコナデ/ケズリ		肩部：櫛状工具による波状文	
192-1	—	SD23	E13，北1層	7015 7016 7023	古式土師器	甕	1/2以下	13.6	—	—	浅黄橙 7.5YR 8/6		ヨコナデ/ヨコナデ・ハケメ	ヨコナデ/ケズリ		肩部：貝殻状工具による列点文	
192-2	—	SD23	E13，1層	6801	古式土師器	甕	1/2以下	(21.0)	—	—	淡黄 2.5Y 8/4		ヨコナデ/ハケメ	ヨコナデ/ケズリ		肩部：貝殻状工具による平行線文・刺突文・波状文	
192-3	—	SD23	F11南	1152	古式土師器	甕	1/2以下	(29.7)	—	—	にぶい黄橙 10YR 7/3		ヨコナデ/ハケメ/ハケメ・ナデ	ヨコナデ/ケズリ		肩部：櫛状工具による平行線文・貝殻状工具？による列点文	外面肩部より下にかけて煤付着
192-4	—	SD23	E13北1層・上面	—	古式土師器	甕	小片	(18.0)	—	—	外 灰白 10YR 8/2 内 にぶい黄橙 10YR 7/3		ヨコナデ/ハケメのちナデ	ヨコナデ・ナデ/ケズリ		口縁部：貝殻状工具による刺突文	
192-5	—	SD23	F11南1層	8040	古式土師器	甕	1/2以下	(21.6)	—	—	浅黄橙 7.5YR 8/6		ヨコナデ/ヨコナデ・ハケメ/ハケメ	ヨコナデ/ケズリ			外面肩部と内面口縁部より下の一部黒斑あり
192-6	—	SD23	F11北1層	8018	古式土師器	甕	小片	(15.4)	—	—	外 灰白 10YR 8/2 内 にぶい橙 10YR 7/3		ヨコナデ/ハケメのちナデ	ヨコナデ・ハケメ？のちナデ/指頭圧痕・ケズリ？		肩部：櫛状工具による平行線文？	

192-7	PL125	SD23	E14南,上層・サブトレ	—	古式土師器	甕	1/2以上	11.0	—	—	浅黄橙 7.5YR 8/4		ヨコナデ/ハケメ	ヨコナデ・ナデ/ケズリのちナデ			×印のような工具痕あり
192-8	PL125	SD23	E12，1層	7274	古式土師器	小型壺	ほぼ完形	(5.6)	6.5	—	浅黄橙 10YR 8/4		ヨコナデ/ヨコナデ/ハケメ	ヨコナデ/ケズリ・指頭圧痕/ナデ	丸底		
192-9	PL125	SD23	E12，1層	6749 6750 5406	弥生土器	壺	1/2以下	10.9	—	—	浅黄橙 7.5YR 8/4		ヨコナデ/ハケメ	ヨコナデ・ナデ/ケズリ		肩部：櫛状工具による波状文	
193-1	PL124	SD23	E14，1層	6961 6956 6970 6971 6981 6982 6983 6980 6992	古式土師器	甕	完形	30.2	42.2	6.4	灰白 10YR 8/2		ヨコナデ/ハケメ/ハケメ	ヨコナデ/ケズリ・指頭圧痕/ナデ・指頭圧痕	痕跡的な平底	肩部：櫛状工具による波状文	
193-2	—	SD23	E11，1層	5140 5188 5190 5191 5194 6303	古式土師器	甕	1/2以下	26.9	—	—	灰白 10YR 8/2		ヨコナデ/ハケメ/ハケメ・ナデ	ヨコナデ・ミガキ/ハケメのちナデ・ナデ			外面肩部より下にかけて煤付着
194-1	—	SD23	E12，3層	7280	弥生土器	甕	小片	(13.5)	—	—	にぶい黄橙 10YR 7/4		ヨコナデ	ヨコナデ/ケズリ		口縁部:擬凹線文(３条)	
194-2	—	SD23	E14，1層	6942	弥生土器	甕	小片	(17.4)	—	—	外 にぶい黄橙 10YR 7/4 内 橙 7.5YR 7/6		ヨコナデ	ヨコナデ/ケズリ		口縁部:擬凹線文(４条)	
194-3	—	SD23	E13，1層	6854	弥生土器	甕	小片	(23.2)	—	—	外 橙 7.5YR 7/6 内 にぶい黄橙 10YR 7/4		ヨコナデ	ヨコナデ・ハケメのちナデ/ミガキ・ケズリ		口縁部:擬凹線文(５条)	
194-4	—	SD23	E12，1層	6733	弥生土器	甕	小片	(21.0)	—	—	にぶい黄橙 10YR 7/4		ヨコナデ	ミガキ/ケズリ		口縁部:擬凹線文(12条)	
194-5	—	SD23	E12，2層	7252	弥生土器	大甕	小片	(30.5)	—	—	にぶい黄橙 10YR 7/3		ヨコナデ/ヨコナデ	ヨコナデ/ナデ・ケズリ		口縁部:擬凹線文(10条)	口縁部に煤付着
194-6	—	SD23	E12，1層	6394 6894	弥生土器	甕	小片	(16.6)	—	—	にぶい黄橙 10YR 7/4		ヨコナデ/ヨコナデ	ヨコナデ/ケズリ		口縁部：擬凹線文/肩部：貝殻による刺突文	
194-7	—	SD23	E14，1層	7355	弥生土器	甕	小片	(18.6)	—	—	浅黄橙 7.5YR 8/3		ヨコナデ	ヨコナデ/ケズリ			
194-8	—	SD23	E12，1層	6741	弥生土器	甕	小片	(24.4)	—	—	浅黄橙 10YR 8/3		ヨコナデ	ヨコナデ		口縁部：擬凹線文	
194-9	—	SD23	E12，北サブトレ	—	弥生土器	甕	小片	(12.6)	—	—	にぶい黄橙 10YR 7/4		ヨコナデ	ヨコナデ			
194-10	—	SD23	F11北2層	8243	弥生土器	甕	小片	(13.5)	—	—	浅黄橙 10YR 8/3		ヨコナデ	不明		口縁部：擬凹線文？	
194-11	—	SD23	E12，1層	6713	弥生土器	甕	小片	16.2	—	—	にぶい橙 7.5YR 7/4		ヨコナデ/ヨコナデ	ヨコナデ/ケズリ		口縁部：擬凹線文	
194-12	—	SD23	E13，1層	7028	弥生土器	甕	小片	(30.4)	—	—	浅黄橙 7.5YR 8/4		ヨコナデ	ヨコナデ		口縁部：擬凹線文	口縁内側に工具痕
194-13	—	SD23	E12，3層	—	弥生土器	壺	小片	(37.4)	—	—	橙 7.5YR 7/6		ヨコナデ/ハケメ・ナデ	ヨコナデ/ハケメ・ケズリ		口縁部:擬凹線文(５条)	
194-14	—	SD23	E14，1層	6956	弥生土器	高坏	小片	(22.6)	—	—	にぶい黄橙色		ミガキ	ミガキ		口縁部:擬凹線文(４条)	
194-15	—	SD23	E11	—	弥生土器	高坏	小片	(20.2)	—	—	浅黄橙 10YR 8/3		ヨコナデ/ミガキ	ミガキ		口縁部:ヘラ状工具による刺突文･凹線文(７条)	

194-16	—	SD23	E13～F13	—	弥生土器	高坏	小片	(18.5)	—	—	灰黄 2.5Y 7/2		ヨコナデ/ヨコナデ・ミガキ	ミガキ/ミガキ・ナデ		口縁部：凹線文(６条)	外面に一部黒斑あり
195-1	PL124	SD23	F11，1層	8184	古式土師器	甕	1/2以上	15.1	13.5	—	黄橙 10YR 8/6		ヨコナデ/ヨコナデ・ハケメ/ハケメ	ヨコナデ/ケズリ/ケズリ・指頭圧痕	痕跡的な平底	肩部：櫛状工具による列点文	布留系甕
195-2	PL124	SD23	E14，1層	7230	古式土師器	甕	完形	12.3	13.1	—	浅黄橙色		ヨコナデ/ハケメ/ハケメのちナデ	ヨコナデ/ケズリ・ケズリのちナデ/ケズリのちナデ・指頭圧痕	痕跡的な平底	肩部：櫛状工具による平行線文	布留系甕
195-3	PL124	SD23	E14，1層	7227	古式土師器	甕	1/2以上	12.8	15.2	—	黄褐色		ヨコナデ/ヨコナデ・ハケメ/ハケメ・ナデ	ヨコナデ/ケズリ/ケズリ・ナデ	痕跡的な平底 胴部に穿孔あり		布留系甕
195-4	PL125	SD23	E12,サブトレ，上面	—	古式土師器	甕	小片	(16.8)	—	—	浅黄橙 10YR 8/6		ヨコナデ/ハケメ	ヨコナデ/ケズリ		肩部：櫛状工具による波状文	布留系甕
195-5	PL125	SD23	F11北1層	8019	古式土師器	甕	小片	(14.5)	—	—	浅黄橙 10YR 8/3		ヨコナデ	ヨコナデ/ナデ/ケズリ		肩部：櫛状工具による波状文	布留系甕
195-6	PL125	SD23	E11北1層	7993	古式土師器	甕	小片	(15.4)	—	—	外 にぶい黄橙 10YR 7/3 内 灰白 2.5Y 7/1		ヨコナデ/ハケメのちナデ	ヨコナデ/ハケメのちナデ・ケズリ		肩部：貝殻状工具による刺突文	布留系甕
195-7	PL125	SD23	E12，1層	6733	古式土師器	甕	小片	(13.6)	—	—	淡橙 5YR 8/4		ヨコナデ/ハケメ	ヨコナデ/ケズリ		口縁部内側：櫛状工具による平行線文	布留系甕
195-8	PL125	SD23	E12上面	—	古式土師器	甕	小片	(15.3)	—	—	外 にぶい黄橙 10YR 7/4 内 にぶい橙 7.5YR 6/4		ヨコナデ/ハケメ	ヨコナデ/ナデ/ケズリ			布留系甕
195-9	PL125	SD23	E12，1層	6782 6790	古式土師器	甕	小片	(16.9)	—	—	外 にぶい黄橙 10YR 7/3 内 黄灰 2.5Y 5/1		ヨコナデ/ハケメ	ヨコナデ/ナデ/ヘラケズリ			布留系甕
195-10	PL125	SD23	E14，1層	6958	古式土師器	甕	小片	(16.2)	—	—	外 にぶい橙 7.5YR 6/4 内 にぶい黄橙 10YR 7/4		ヨコナデ/ハケメ	ヨコナデ/ハケメのちナデ/ケズリ			外面全体に煤付着、布留系甕
195-11	PL125	SD23	F11南1層	8086	古式土師器	甕	小片	(15.2)	—	—	浅黄橙 7.5YR 8/4		ヨコナデ/ハケメ	ヨコナデ/ナデ・ケズリ		口縁部：ヘラ描き沈線	布留系甕
195-12	PL125	SD23	E12，1層	6713	古式土師器	甕	小片	(17.2)	—	—	橙 7.5YR 7/6		ヨコナデ	ナデ/ケズリ		肩部：平行線文	布留系甕
195-13	PL125	SD23	E13，1層	6927	古式土師器	甕	小片	(15.0)	—	—	浅黄橙 10YR 8/4		ヨコナデ	ナデ/ケズリ			布留系甕
195-14	PL125	SD23	F11北1層	8024	古式土師器か	甕	小片	(14.3)	—	—	橙 5YR 7/6		ハケメのちナデ/ハケメのちナデ	ハケメ/ナデ・ケズリ			布留系甕
195-15	PL125	SD23	E12，0層	5521 5503	土師器	小型丸底壺	ほぼ完形	7.7	9.1	—	黒褐 10YR 2/2		ヨコナデ/ヨコナデ/ハケメ	ヨコナデ/ケズリ/ケズリ			内面・外面に黒斑あり
195-16	PL125	SD23	E12,1層・上面	6733 6831	古式土師器	甕	1/2以下	(10.6)	—	—	外 橙 7.5YR 6/6 内 にぶい黄橙 10YR 6/3		ヨコナデ/ハケメ・ヨコナデ/ハケメ・ナデ	ヨコナデ・ナデ/ケズリ			肩部にヘラ記号状のものあり 外面口縁部に黒斑あり 布留系甕
195-17	PL125	SD23	E11	—	古式土師器	甕	小片	(15.0)	—	—	橙 7.5YR 7/6		ヨコナデ/ハケメ	ヨコナデ/ケズリ			
195-18	PL125	SD23	F11，南1層	8085	古式土師器	甕	完形	12.6	15.1	—	浅黄橙 10YR 8/3		ヨコナデ/ハケメ/ハケメ・ナデケシ	ヨコナデ/ケズリ・ケズリのちナデ・指頭圧痕/ケズリのちナデ・指頭圧痕	丸底	肩部：ヘラ状工具による沈線文・櫛状工具による平行線文	内面底部・外面胴部より下にかけて煤付着

195-19	PL127	SD23	E12，1層	7268	古式土師器	鉢	完形	8.4	5.0	2.6	浅黄橙 7.5YR 8/3		ミガキ	ミガキのちナデ			
196-1	PL126	SD23	E13，1層	7212	古式土師器	壺	完形	25.0	34.2	—	にぶい黄橙 10YR 7/4		ヨコナデ/ハケメ/ハケメ・ナデ	ヨコナデ・絞り/ケズリ・指頭圧痕/ケズリ・指頭圧痕	丸底	頸部/肩部：櫛状工具による羽状文	
196-2	—	SD23	E13，1層・E13北上面	7010	古式土師器	壺	小片	(18.9)	—	—	浅黄橙 10YR 8/4		ヨコナデ	ヨコナデ・ナデ/ヘラケズリ		頸部：櫛状工具による羽状文	
196-3	—	SD23	E12，1層	6371	古式土師器	壺	小片	(20.4)	—	—	浅黄橙 7.5YR 8/4		ヨコナデ/ハケメ	ヨコナデ/ナデ・指頭圧痕		頸部：櫛状工具による羽状文・ヘラ状工具による沈線文	
196-4	—	SD23	E12，1層・4層	6786 6736 9463	古式土師器	壺	1/2以上	—	—	5.2	浅黄橙 7.5YR 8/4		ヨコナデ/ハケメ・ナデ	ナデ/ケズリ/ケズリ・ナデ・指頭圧痕	痕跡的な平底	肩部：櫛状工具による羽状文・ヘラ状工具による沈線文	
196-5	—	SD23	F11南1層	8084	古式土師器	壺	1/2以下	(22.0)	—	—	淡黄 2.5Y 8/3		ヨコナデ/ヨコナデ	ヨコナデ・絞り/ケズリ		肩部：櫛状工具による羽状文・ヘラ状工具による沈線文	
196-6	—	SD23	E12，1層上面	6787 6895	弥生土器	壺	小片	(23.4)	—	—	淡黄 2.5Y 8/3		ヨコナデ	ヨコナデ・ケズリ		頸部：櫛状工具による羽状文	
196-7	—	SD23	E13，1層・E12，1層	6801 5457	古式土師器	壺	1/2以下	(21.4)	—	—	浅黄橙 10YR 8/4		ヨコナデ	ヨコナデ/ナデ・ヘラケズリ		頸部：貝殻による羽状文・列点文	山持川土器群3に類似
197-1	PL126	SD23	E12，1層	7272 6832	古式土師器	壺	1/2以上	21.2	35.2	—	浅黄橙 7.5YR 8/3		ヨコナデ/ハケメ/ハケメ・ナデ	ヨコナデ/指頭圧痕のちハケメのちナデ・ケズリ/ケズリ	痕跡的な平底	頸部：櫛状工具による羽状文・ヘラ状工具による沈線文	
197-2	PL126	SD23	E12，1層	7271	古式土師器	壺	1/2以上	21.2	37.6	5.7	浅黄橙 10YR 8/3		ヨコナデ/ヨコナデ・ハケメ/ハケメ・ナデ	ヨコナデ・絞りのちハケメ/ケズリ/ケズリ	痕跡的な平底	頸部：櫛状工具による羽状文・ヘラ状工具による沈線文	
197-3	PL126	SD23	E12,0層,1層・上面,E13	5499 5405	古式土師器か	壺	1/2以上	9.6	—	—	にぶい黄橙 10YR 6/4		ハケメのちヨコナデ/ハケメ/ハケメ	ヨコナデ/絞り・ナデ/ケズリ/ケズリ			
198-1	PL126	SD23	F11南2層	8333	古式土師器	壺	1/2以上	16.7	—	—	浅黄橙 10YR 8/4		ヨコナデ/ヨコナデ・ハケメ/ハケメ・ナデ	ヨコナデ・絞り/ケズリ/ケズリ・指頭圧痕			外面肩部より下にかけて煤付着
198-2	PL126	SD23	E13，1層	7213	古式土師器	壺	1/2以上	18.8	32.4	5.6	淡黄褐色		ヨコナデ/ハケメ/ハケメ	ヨコナデ・絞りのちハケメ/ケズリ/ケズリ	痕跡的な平底	肩部：櫛状工具による平行線文	
198-3	—	SD23	F11北1層	8016	古式土師器	壺	1/2以下	(18.8)	—	—	浅黄橙 10YR 8/3		ヨコナデ	ヨコナデ・ケズリ		肩部：櫛状工具による平行線文	
198-4	—	SD23	E12，1層	5505 6751 6752 6897	古式土師器	壺	小片	(20.0)	—	—	にぶい黄橙 10YR 7/4		ヨコナデ/ハケメ・ナデ/ハケメ	ヨコナデ/ヨコナデ・絞り/ケズリ			
198-5	—	SD23	E14，1層・3層	6953 6955 6946	弥生土器	壺	1/2以下	19.6	—	—	黄橙 10YR 8/6		ヨコナデ/ハケメのちナデ	ナデ/ケズリ			
198-6	—	SD23	E13～F13，E12，1層	6510 6655	弥生土器	壺	1/2以下	16.7	—	—	浅黄橙 10YR 8/4		ヨコナデ	ヨコナデ・ハケメのちナデ/ケズリ			
198-7	—	SD23	E14，1層・2層・サブトレ	7728 6961 6976	古式土師器	壺	1/2以下	(14.6)	—	—	浅黄橙 7.5YR 8/6		ヨコナデ	ヨコナデ・ナデ/ケズリ			外面頸部に煤付着
198-8	—	SD23	E13，1層	6869	弥生土器	壺	小片	(13.2)	—	—	にぶい黄褐 10YR 5/4		ヨコナデ/ハケメ	ヨコナデ・ミガキ/ケズリ		口縁部:擬凹線文(7条)/肩部：櫛状工具による平行線文	
199-1	PL126	SD23	F11南1層	8191	古式土師器	壺	1/2以下	25.3	—	—	にぶい黄橙色		ヨコナデ/ハケメ/ハケメ	ヨコナデ・絞りのちハケメ/ケズリ		頸部/肩部：櫛状工具による羽状文・平行線文	
199-2	—	SD23	F11南1層	8044 8045 8062	古式土師器	壺	1/2以下	(25.4)	—	—	橙 7.5YR 7/6		ヨコナデ/ヨコナデ・ハケメ/ハケメ	ヨコナデ/ケズリ			内面・外面の肩より下にかけて煤付着

200-1	PL127	SD23	E13，南	9283	古式土師器	壺	完形	17.0	27.8	—	浅黄橙 10YR 8/4		ナデ/ナデ/ナデ	ハケメ・ナデ/ケズリ・ 指頭圧痕	丸底		
200-2	PL127	SD23	E11北1層	7984 7985	古式土師器	壺	1/2以上	14.4	28.0	—	浅黄橙 10YR 8/3		ヨコナデ/ハケメ/ハケメ・ナデ	ヨコナデ/ケズリ/ケズリ・指頭圧痕	痕跡的な平底	肩部：ハケ状工具による平行線文・波状文	
200-3	PL127	SD23	E13,1層･上面	6817 6884 6877 7279 5504 6876	古式土師器	壺	1/2以下	(13.8)	—	—	浅黄橙 10YR 8/4		ヨコナデ/ヨコナデ/ハケメ	ヨコナデ/ナデ・指頭圧痕・ケズリ		肩部：貝殻状工具による羽状文・櫛状工具による平行線文	外面胴部に黒斑あり
200-4	PL127	SD23	E12，1層	7264	土師器	台付直口壺	1/2以上	4.6	—	—	浅黄橙 10YR 8/4		ミガキ/ミガキ/ナデ	ヨコナデ/指頭圧痕・ ナデ？/ナデ	頸部に円形の穿孔２つ		外面胴部より下に煤付着
200-5	PL127	SD23	E13，1層・ 南1層・北3層	6995 6872 6848	古式土師器	短頸壺	1/2以上	6.0	—	—	浅黄橙 10YR 8/4		ヨコナデ/ナデ・ハケメ	ヨコナデ/指頭圧痕・ ナデ			
200-6	—	SD23	E12，0層	5500	古式土師器	壺	小片	(15.0)	—	—	にぶい黄橙 10YR 7/4		ヨコナデ・ハケメ	ヨコナデ・ミガキ			
200-7	—	SD23	E12,上面,1層	6739	古式土師器	台付鉢か	1/2以下	(9.0)	—	—	浅黄橙 7.5YR 8/3		ヨコナデのちミガキ	ヨコナデのちナデ・ハケメ			外面全体に煤付着
200-8	PL128	SD23	E12，1層	7003	古式土師器	手あぶり形土器	完形	15.5	16.7	12.5	淡黄褐色		強いヨコナデ・ハケメのちナデ・ハケメ/強いヨコナデ・ハケメ・ナデ/ケズリのちナデ	ナデ・ハケメ・強いナデ・指頭圧痕/ケズリのちナデ・ケズリ/ケズリのち強いナデ・指頭圧痕			
201-1	—	SD23	F11南1層・ 2層・1層	8334	古式土師器	直口壺	1/2以下	(9.4)	—	—	浅黄橙 10YR 8/4		ヨコナデ/ハケメ	ヨコナデ/ハケメ		肩部：櫛状工具による波状文・平行線文	
201-2	—	SD23	E13，1層・ E12，1層	6793 6795 6655 6903	古式土師器	壺	1/2以下	10.2	—	—	浅黄橙 7.5YR 8/6		ヨコナデ/ハケメ	ヨコナデ/絞り・指頭圧痕・ケズリ			
201-3	—	SD23	E13，1層	7031	古式土師器	壺	1/2以下	(10.8)	—	—	外 橙 5YR 7/6 内 にぶい橙 7.5YR 7/4		ハケメのちミガキ/ハケメのちナデ/ハケメ	ヨコナデ・ナデ・絞り/ケズリ			胴部に煤付着
201-4	PL127	SD23	E13，1層	7005	古式土師器	壺	ほぼ完形	10.4	16.6	—	淡橙 5YR 8/4		ヨコナデ･ミガキ/ヨコナデ･ミガキ/ハケメのちナデ	ヨコナデ/ケズリ			
201-5	—	SD23	E12，1層	6778	古式土師器	壺	1/2以上	11.4	—	—	浅黄橙 10YR 8/3		ヨコナデ・ハケメ/ハケメ・ナデ/ハケメ・ナデ	ヨコナデ/ケズリ・指頭圧痕			
201-6	PL127	SD23	E13，1層	7214	古式土師器	壺	完形	10.6	18.9	—	浅黄橙 7.5YR 8/6		ハケメ・ヨコナデミガキ/ヨコナデ・ハケメ/ハケメ・ハケメのちナデ	ヨコナデ/ケズリ・指頭圧痕/ケズリ・指頭圧痕		肩部：ハケ状工具による波状文	外面全体に煤付着
201-7	—	SD23	F11北1層	8013 8017	古式土師器	壺	1/2以下	(8.8)	—	—	にぶい黄橙 10YR 6/3		ヨコナデ	ヨコナデ･ナデ/絞りのちナデ･指頭圧痕･ケズリ			
201-8	—	SD23	E13，1層	7022	古式土師器	低脚坏	1/2以下	18.0	5.2	—	にぶい浅黄 10YR 7/4		ハケメ・ミガキ/ヨコナデ	ミガキ/ナデ			
201-9	—	SD23	13ラインサブトレ	—	古式土師器	低脚坏 (坏部)	1/2以下	18.0	—	—	橙 7.5YR 7/6		ミガキ・ヨコナデ	ミガキ			
201-10	PL128	SD23	E12，1層	6887	古式土師器	低脚坏	1/2以上	16.2	6.7	6.7	浅黄橙 7.5YR 8/4		ミガキ・ハケメ・ヨコナデ/ヨコナデ	ヨコナデのちミガキ/ヨコナデ			
201-11	—	SD23	E13北1層	7009	古式土師器	低脚坏	1/2以上	(15.2)	4.9	5.0	外 浅黄橙 7.5YR 8/4 内 橙 7.5YR 6/5		ミガキ	ミガキ/ナデ？			
201-12	—	SD23	E12，1層	6797	古式土師器	高坏（坏部）	小片	(15.4)	—	—	灰白 10YR 8/2		ヨコナデ/ハケメ	ナデ			

201-13	—	SD23	E13，1層	6861	土師器	低脚坏	1/2以上	15.7	—	—	橙 5YR 7/8		ハケメ・ミガキ/ナデ	ミガキ/ナデ			
201-14	PL128	SD23	E14，1層	—	古式土師器	低脚坏	完形	9.6	3.5	(3.9)	浅黄橙 10YR 8/4		ヨコナデ・ハケメのちミガキ/ヨコナデ/ヨコナデ	ミガキ/ヨコナデ			
201-15	PL128	SD23	F11南1層	8188	古式土師器	低脚坏	完形	12.2	6.6	6.2	外 橙 7.5YR 7/6 内 にぶい橙 5YR 6/4		ミガキ/面取りのちナデ/ナデ	ナデ・ミガキ/ナデ			
201-16	—	SD23	E12，1層	6757	古式土師器	低脚坏 (脚部)	1/2以下	—	—	(10.2)	浅黄橙 10YR 8/3		ヨコナデ	ナデ/ヨコナデ			
201-17	PL129	SD23	E13，1層	6881	古式土師器	低脚坏	1/2以下	—	—	10.0	にぶい黄橙色		ヨコナデ	ヨコナデ	円形の透孔2方向		
201-18	—	SD23	E11北1層	7962	古式土師器	低脚坏 (脚部)	小片	—	—	(11.2)	外 にぶい橙 7.5YR 7/3 内 にぶい橙 5YR 7/4		ミガキ・ヨコナデ	ミガキ/ヨコナデ			
201-19	PL129	SD23	F11南1層	8046	古式土師器	低脚坏 (脚部)	小片	—	—	—	橙 5YR 7/6		ハケメのちミガキ	ケズリ・ナデ・ハケメ	円形の透孔4方向		
201-20	—	SD23	E14，3層	7262	古式土師器	低脚坏	1/2以下	—	—	—	浅黄橙 7.5YR 8/6		ハケメのちミガキ/ハケメのちミガキ	ハケメのちミガキ/ナデ？			
201-21	—	SD23	E12，1層	6724	古式土師器	高坏 (脚部)	1/2以下	—	—	(12.0)	浅黄橙 7.5YR 8/4		ミガキ	ケズリ・ナデ・絞り/ハケメ	円形の透孔4方向		
201-22	PL129	SD23	E11	—	古式土師器	高坏 (脚部)	1/2以下	—	—	(11.2)	橙 7.5YR 7/6		ミガキ	ケズリ・ナデ			
201-23	—	SD23	F11南1層	—	古式土師器	高坏 (脚部)	1/2以下	—	—	12.7	浅黄橙 10YR 8/3		ハケメのちミガキ・一部ナデ	ケズリ・ハケメのちナデ			
201-24	—	SD23	E12，1層	6759	古式土師器	高坏 (脚部)	1/2以下	—	—	—	灰白 10YR 8/2		ミガキ/一部ハケメ	ナデ/ケズリ・ナデ・絞り・ハケメ			
201-25	—	SD23	F11南1層	8043	古式土師器	高坏 (脚の一部)	小片	—	—	—	外 にぶい黄橙 10YR 7/4 内 にぶい橙 7.5YR 7/6		ハケメ	ナデ/ケズリ・ナデ			
201-26	PL129	SD23	E12，1層	6714	古式土師器	高坏 (脚部)	1/2以下	—	—	(12.1)	にぶい黄橙 10YR 7/4		ハケメのちミガキ	ケズリ・ナデ	円形の透孔4方向		
201-27	PL129	SD23	E12，0層	5485	古式土師器	高坏 (脚部)	1/2以下	—	—	—	浅黄橙 7.5YR 8/6		ミガキ/ミガキ・ナデ	ケズリ？/ナデ・絞り			
201-28	PL129	SD23	E12，1層	6788	古式土師器	高坏 (脚部)	1/2以下	—	—	—	橙 7.5YR 6/6		ミガキ/ミガキ	ミガキ/ナデ			
202-1	PL128	SD23	E12，1層	6789 7002 1403	古式土師器	高坏	1/2以上	15.8	9.1	9.9	浅黄橙 7.5YR 8/4		ヨコナデ・ハケメ/ハケメ/ハケメ・ヨコナデ	ミガキ/ケズリ/ハケメ			
202-2	—	SD23	E14，1層	7216	古式土師器	高坏 (坏部)	1/2以下	16.8	—	—	外 橙 5YR 7/6 内 橙 5YR 7/8		ハケメのちヨコナデミガキ	ミガキ/ミガキのちナデ？			
202-3	PL128	SD23	E12，1層 13ラインサブトレ	6797	古式土師器	高坏	1/2以上	20.3	10.7	10.4	外 灰黄褐 10YR 6/2 内 にぶい橙 7.5YR 7/4		ハケメのちミガキ/ハケメ・ミガキ/ミガキ	ハケメのちミガキ/ケズリ/ヨコナデ	円形の透孔3方向（残存2方向）		
202-4	—	SD23	E11，1層	8185	古式土師器	高坏	完形	18.6	12.5	11.0	外 にぶい黄橙 10YR 7/4 内 にぶい橙 7.5YR 7/4		ヨコナデ・ミガキ/ハケメのちミガキ・ミガキ/ハケメ・ミガキ	ミガキ/ケズリ？絞り・ナデ？/指頭圧痕	円形の透孔3方向		

202-5	—	SD23	E12，1層・0層	5454 5511	古式土師器	高坏	1/2以下	24.6	—	—	外 浅黄橙 7.5YR 8/4 内 黄橙 10YR 8/6		ハケメ・ナデ・ミガキ/ミガキ	ハケメのちミガキ/ケズリ			
202-6	PL128	SD23	E12，1層	6750 6758 6764 6778 6889 6894 6909 6998 7272	古式土師器	高坏	1/2以上	24.0	15.7	13.5	浅黄橙 7.5YR 8/4		ヨコナデ・ミガキ・ハケメ/ハケメ/ハケメ	ヨコナデ・ハケメのちミガキ/ケズリ・ナデ/ハケメ			
202-7	—	SD23	E11北1層	7964	古式土師器	高坏 (坏部)	小片	—	—	—	外 浅黄橙 10YR 8/3 内 にぶい黄橙 10YR 7/4		ミガキ	ミガキ			
202-8	—	SD23	E14，1層	6990	古式土師器	高坏	1/2以下	(20.0)	—	—	にぶい黄橙 10YR 7/4		ハケメのちミガキ	ミガキ			
202-9	—	SD23	F11南1層	3058 8064	古式土師器	高坏 (坏部)	1/2以下	(20.1)	—	—	外 橙 5YR 6/6 内 橙 7.6YR 6/6		ヨコナデのちミガキ・ハケメ	ナデまたはハケメのちミガキ			
202-10	—	SD23	E12，1層	7273	土師器	高坏	1/2以上	12.8	—	—	明黄橙 10YR 6/6		ヨコナデ・ナデ・ケズリ/ケズリ・ナデ	ミガキ・ナデ/ナデ・絞り			
202-11	—	SD23	E12，1層	6721	古式土師器	高坏 (坏部)	小片	(14.0)	—	—	橙 7.5YR 7/6 橙 5YR 6/6		ヨコナデ/ミガキ・指頭圧痕	ヨコナデ/ハケメのちミガキ			
202-12	—	SD23	E13，1層	6874	古式土師器	高坏	1/2以下	(18.2)	—	—	浅黄橙 10YR 8/4		ヨコナデ・ナデ	ミガキ			
202-13	—	SD23	E12，1層	6753	古式土師器	坏	小片	(16.2)	—	—	淡黄 2.5Y 8/4 灰黄褐 10YR 5/2		ヨコナデ/ハケメ・ナデ	ヨコナデ/ナデ			
202-14	PL129	SD23	F11北1層	8030 8034	古式土師器	低脚坏	1/2以上	(12.5)	10.3	(17.3)	坏 外・内 浅黄橙 7.5YR 8/6 脚 外 浅黄橙 7.5YR 8/6 内 橙 5YR 7/6		ヨコナデ・ミガキ/ミガキ・ハケメ	ミガキ/ケズリ・ナデ	円形の透孔 4 方向（残存 3 方向）		内面に黒斑あり
202-15	PL129	SD23	F11南2層	8349	古式土師器	高坏 又は器台	小片	—	(1.9) 残存	—	外 橙 5YR 6/6 内 浅黄 10YR 8/4		ミガキ	ナデ	円形の透孔（残存 1 方向）		
202-16	PL129	SD23	E12，4層	—	古式土師器	小型器台	1/2以下	—	—	(11.2)	橙 5YR 7/8		ミガキ？・ナデ	ハケメ・ナデ			
202-17	PL129	SD23	E12，0層	5514	古式土師器	高坏	1/2以下	—	—	—	にぶい黄橙 10YR 7/3		ミガキ	ケズリ	円形の透孔（残存 2 方向）		
202-18	—	SD23	E14，1層	6945	古式土師器	高坏	1/2以上	(9.4)	—	—	黄橙 2.5YR 8/8		ミガキ/ケズリ・ミガキ	絞り・指頭圧痕・ハケ			
202-19	PL129	SD23	E12，1層	6718	古式土師器	高坏	1/2以下	—	—	—	橙 7.5YR 7/6		ミガキ/ミガキ/ミガキ・ハケメ	ミガキのちナデ/ナデ/ハケメ	円形の透孔 3 方向		

202-20	PL129	SD23	E11，南	—	古式土師器	高坏	小片	—	—	—	浅黄橙 7.5YR 8/4 浅黄橙 10YR 8/3		ミガキ/ハケメ・ミガキ	ナデ/ナデ・ハケメ	円形の透孔 4 方向		
202-21	—	SD23	E13，1層	6874	古式土師器	高坏	1/2以下	(25.0)	—	—	橙 7.5YR 7/6		ヨコナデ/ハケメ	ミガキ			
202-22	—	SD23	E12，0層	5514	古式土師器	高坏 (坏部)	1/2以下	28.6	—	—	外 浅黄橙 7.5YR 8/4 内 にぶい黄橙 10YR 7/2		ヨコナデ	ヨコナデ・ナデ			
202-23	—	SD23	E13，1層 13ラインサブトレ	6874	古式土師器	高坏	1/2以上	(17.4)	—	—	浅黄橙 7.5YR 8/4		ナデのち一部ハケメ/ ハケメのち一部ミガキ	ハケメ/ナデ/ナデ・ケズリ・ハケメ			
203-1	PL129	SD23	F11南1層・ F11北1層	8060 8018	古式土師器	鼓形器台	1/2以上	21.8	11.6	20.0	浅黄橙 10YR 8/3		ヨコナデ	ミガキ/ケズリ・ヨコナデ			
203-2	—	SD23	E12，1層	6761	古式土師器	鼓形器台	1/2以上	20.7	10.5	(17.8)	浅黄橙 10YR 8/3		ヨコナデ	ミガキ・ケズリのちナデ/ケズリ・ヨコナデ			
203-3	—	SD23	E12，1層	6905 6723 7275	古式土師器	鼓形器台	1/2以下	(20.8)	11.1	(17.2)	淡橙 5YR 8/3		ヨコナデ	ミガキ/ケズリ・ヨコナデ			
203-4	—	SD23	E13，1層	7090	古式土師器	鼓形器台	1/2以下	(19.5)	10.1	(16.8)	橙 2.5YR 7/6		ヨコナデ	ミガキ/ケズリ・ナデ？ ・ヨコナデ			
203-5	—	SD23	E11北1層	8008	古式土師器	鼓形器台	1/2以下	(22.6)	—	—	内 浅黄橙 10YR 8/4 外 にぶい黄橙 10YR 6/3		ヨコナデ	ミガキ/ケズリ			
203-6	—	SD23	E14，1層	6975	古式土師器	鼓形器台	1/2以下	—	—	(21.6)	外 にぶい黄橙 10YR 7/4 内 にぶい橙 7.5YR 7/4		ヨコナデ	ミガキ/ケズリ			
203-7	—	SD23	E13，1層	6885	古式土師器	鼓形器台	小片	(17.2)	—	—	にぶい黄橙 10YR 7/4		ヨコナデ	ヨコナデ・ミガキ			
203-8	—	SD23	E12，1層	6797	古式土師器	鼓形器台	小片	—	—	(15.4)	浅黄橙 10YR 8/4		ヨコナデ	ケズリ・ヨコナデ			
203-9	PL129	SD23	E13，1層	7090 7091	古式土師器	鼓形器台	完形	14.4	7.3	12.8	橙 5YR 7/8		ヨコナデのちミガキ・ヨコナデ/ヨコナデのちミガキ	ナデ/ケズリ/ケズリ・ナデ	円形の透孔 3 方向		赤色顔料あり？
203-10	—	SD23	E12，1層・ E13，1層	6866 6741	弥生土器	鼓形器台	1/2以下	—	—	(17.3)	浅黄橙 7.5YR 8/4		ミガキ/ヨコナデ	ケズリ		台部：平行線文	
203-11	—	SD23	E14，1層	6986	弥生土器	器台	小片	—	—	(20.9)	外 橙 5YR 6/6 内 にぶい黄橙 10YR 7/4		ミガキ/ヨコナデ	ミガキ/ミガキ・ヨコナデ	円形の透孔（残存 5 方向）	台部：平行線文	
203-12	PL130	SD23	E12，0層	5520	土師器	甕	完形	19.5	21.0	—	にぶい黄橙 10YR 7/4		ヨコナデ/ハケメ/ハケメ	ヨコナデ/ケズリ/ケズリ	丸底		
203-13	PL130	SD23	E12，0層	5515	土師器	甕	ほぼ完形	9.9	11.0	—	浅黄橙 7.5YR 8/4		ヨコナデ/ハケメ	ヨコナデ/ケズリ・指頭圧痕			外面一部黒斑あり
203-14	PL130	SD23	E12，0層・1層	5385 5488	土師器	直口壺	1/2以上	(8.5)	—	—	橙 5YR 7/8		ミガキ/ミガキ	ヨコナデのちミガキ/指頭圧痕・ナデ			
203-15	—	SD23	E13，1-2層	—	土製品	土錘	完形										詳細は土製品観察表
204-1	PL130	SD23	E11，北1層	7961	石製品	磨製石斧 (太型蛤刃)	完形										詳細は石製品観察表

204-2	PL130	SD23	E11，北2層	8319	石製品	敲石・磨石	完形										詳細は石製品観察表
204-3	PL130	SD23	E14，1層	6972	石製品	打製石鏃	完形										詳細は石製品観察表
204-4	PL130	SD23	E14-1	—	石製品	砥石	1/2										詳細は石製品観察表
204-5	PL130	SD23	E12，北2層	—	石製品	打製石鏃か	1/2										詳細は石製品観察表
204-6	PL160	SD23	E11，北1層	7977	金属器	不明（鉄釘状）	小片										詳細は金属器観察表
204-7	PL160	SD23	サブトレ	—	金属器	鉄製刀子	小片										詳細は金属器観察表
204-8	PL160	SD23	E13，北1層	—	金属器	不明（鉄片）	小片										詳細は金属器観察表
204-9	PL160	SD23	E14，1層	6992	金属器	不明（鉄片）	小片										詳細は金属器観察表

第205図～第226図　SD31出土遺物観察表

挿図番号	写真図版	SD	出土地点（K2区）	P No.	種別	器種	遺存度	法量（cm）			色調	胎土	手法の特徴		形態の特徴	文様の特徴	備考
								口径	器高	底径			外（口縁／肩／胴）	内（口縁／胴／底）			
205-1	PL130	SD31	F12，1層	8172	古式土師器	甕	完形	15.2	11.1	—	浅黄橙 7.5YR 8/6		ヨコナデ/ハケメ・ナデ/ハケメ・ナデ	ヨコナデ/ケズリ・ナデ/ナデ	丸底		胴部より下にかけて煤付着
205-2	—	SD31	F13，1層	7953	古式土師器	甕	小片	(14.8)	—	—	灰白 10YR 8/1		ヨコナデ/ミガキ	ヨコナデ・ミガキ/ケズリ			
205-3	—	SD31	F11，北1層	7870 7871	古式土師器	甕	小片	15.0	—	—	灰白 7.5YR 8/2		ヨコナデ・ミガキ	ヨコナデ/ケズリ			
205-4	PL133	SD31	F13,1層・F12，上面	7784	古式土師器	甕	小片	(13.4)	—	—	浅黄橙 7.5YR 8/3		ヨコナデ/ハケメ	ヨコナデ/ケズリ		肩部：櫛状工具による波状文	
205-5	—	SD31	F13，1層	7452 7411	古式土師器	甕	1/2以下	(15.2)	—	—	浅黄橙 10YR 8/3		ヨコナデ/ハケメ	ヨコナデ・ミガキ？/ケズリ			
205-6	—	SD31	F13，1層	7392	古式土師器	甕	1/2以下	(14.8)	—	—	浅黄橙 7.5YR 8/3		ヨコナデ/ハケメ	ヨコナデ・ナデ/ケズリ			
205-7	—	SD31	F11，北1層	7810	古式土師器	甕	1/2以下	(12.8)	—	—	灰黄 2.5YR 7/2		ヨコナデ/ハケメ	ヨコナデ/ケズリ			
205-8	—	SD31	G14，0層	8984	古式土師器	甕	小片	(12.4)	—	—	黄橙 10YR 8/6		ヨコナデ/ヨコナデ	ヨコナデ/ナデ・ケズリ・指頭圧痕			
205-9	—	SD31	F12，上面・F12，1層	7530 7673	古式土師器	甕	1/2以下	(13.6)	—	—	浅黄橙 7.5YR 8/6		ヨコナデ/ヨコナデ・ハケメのちナデケシ・ハケメ	ヨコナデ/ケズリ			
205-10	PL131	SD31	F12，1層	7677	古式土師器	甕	1/2以上	12.8	—	—	浅黄橙 7.5YR 8/4		ヨコナデ/ハケメ	ヨコナデ/ケズリ・指頭圧痕		肩部：米粒列点文	
205-11	PL130	SD31	F12，1層	8177	古式土師器	甕	1/2以上	14.2	20.0	—	にぶい橙 7.5YR 7/4		ヨコナデ/ハケメ・ナデ/ハケメ	ヨコナデ/ケズリ・指頭圧痕/指頭圧痕	完全な丸底		
205-12	—	SD31	F12，1層	7763 7772	古式土師器	甕	1/2以下	(15.8)	—	—	灰白 7.5YR 8/2		ヨコナデ/ハケメ/ナデ？	ヨコナデ/ケズリ・指頭圧痕/指頭圧痕			
206-1	—	SD31	E11，サブトレ	—	古式土師器	甕	1/2以下	14.8	—	—	浅黄橙 10YR 8/3		ヨコナデ/ハケメ	ヨコナデ・ナデ/ケズリ		肩部：櫛状工具による平行線文・刺突文	
206-2	—	SD31	F11，北1層	7876	古式土師器	甕	小片	(15.0)	—	—	浅黄橙 10YR 8/3		ヨコナデ/ハケメ	ヨコナデ/ケズリ		肩部：櫛状工具？による列点文	
206-3	PL131	SD31	F12，1層	7658 7659 7789	古式土師器	甕	1/2以上	15.0	23.3	—	浅黄橙 7.5YR 8/3		ヨコナデ/ハケメ・ナデ・一部ミガキ/ハケメ・ナデ	ヨコナデ/ケズリ/指頭圧痕	痕跡的な平底	肩部：貝殻状工具による列点文	

206-4	PL131	SD31	F12，1層	7580	古式土師器	甕	1/2以上	14.4	18.6	—	外 にぶい黄橙 10YR 7/3 内 橙 5YR 7/6		ヨコナデ/ハケメ/ナデ	ヨコナデ/ケズリ		肩部：貝殻状工具による羽状文（6固体）	外面胴部より下に煤付着
206-5	PL135	SD31	F12，1層	7624	古式土師器	甕	1/2以下	—	(7.2) 残存	—	暗褐色		ハケメのちナデ・ナデ	ナデ・ケズリ		肩部：ヘラ状工具？による刺突文	
206-6	PL131	SD31	F12，1層	7674	古式土師器	甕	1/2以上	15.8	21.5	—	浅黄橙 7.5YR 8/3		ヨコナデ/ハケメ・ナデ/ハケメ	ヨコナデ/ケズリ・指頭圧痕/指頭圧痕	丸底	肩部：貝殻状工具による列点文	
206-7	—	SD31	F12，1層	7542 7543	古式土師器	甕	1/2以下	(18.0)	—	—	にぶい橙 7.5YR 7/4		ヨコナデ/ハケメ	ヨコナデ・ミガキ/ケズリ		肩部：櫛状工具による平行線文	
206-8	—	SD31	F11，北1層	8417 8421 8440	古式土師器	甕	1/2以下	(15.4)	—	—	灰白 10YR 8/2		ヨコナデ/ハケメ？・ミガキ	ヨコナデ/ケズリ		肩部：櫛状工具による波状文	
206-9	—	SD31	F11，北1層	7886	古式土師器	甕	小片	(15.6)	—	—	浅黄橙 10YR 8/3		ヨコナデ/ハケメ	ヨコナデ/ケズリ		肩部：櫛状工具による波状文・平行線文？	
206-10	—	SD31	F11，南1層	8515	古式土師器	甕	小片	(17.8)	—	—	灰白 7.5YR 8/1		ヨコナデ	ヨコナデ/ケズリ		肩部：櫛状工具による平行線文・波状文	
206-11	—	SD31	F11，南1層・サブトレ・E11-F11-1・サブトレ	7893	古式土師器	甕	小片	(17.2)	—	—	にぶい黄橙 10YR 7/4		ヨコナデ/ハケメ	ヨコナデ/ケズリ		肩部：櫛状工具による平行線文・波状文	外面全体に煤付着
206-12	—	SD31	F11，北1層	7862	古式土師器	甕	小片	(16.4)	—	—	浅黄橙 7.5YR 8/4		ヨコナデ/ハケメ	ヨコナデ・ミガキ/ケズリ		肩部：櫛状工具による波状文・平行線文	
207-1	PL131	SD31	F12，1層	8183	古式土師器	甕	完形	14.8	21.6	—	にぶい橙 7.5YR 7/4		ヨコナデ/ハケメ・ナデ/ハケメ・ナデ	ヨコナデ/ケズリ/指頭圧痕	痕跡的な平底	肩部：ヘラ状工具による波状文	外面肩部より下にかけて一部煤付着
207-2	PL131	SD31	F11，北1層	7840 7841	古式土師器	甕	1/2以下	13.6	—	—	灰白 7.5YR 8/1		ヨコナデ/ハケメのちナデケシ・ハケメ	ヨコナデ/ケズリ		肩部：ヘラ状工具による沈線文・櫛状工具による平行線文	
207-3	—	SD31	F12，1層	7630	古式土師器	甕	小片	(13.4)	—	—	暗黄褐色		ヨコナデ/ハケメ	ヨコナデ/ケズリ		肩部：ヘラ状工具による沈線文/胴部：櫛状工具による平行線文	
207-4	—	SD31	F13，1層	7784	古式土師器	甕	1/2以上	16.6	23.0	—	にぶい橙 7.5YR 7/4・8/6		ヨコナデ/ハケメ/ハケメ	ヨコナデ/ケズリ・指頭圧痕/指頭圧痕	痕跡的な平底		
207-5	—	SD31	F13，1層	8175	古式土師器	甕	1/2以上	(15.8)	21.6	—	にぶい黄橙 10YR 7/4		ヨコナデ/ハケメ・ナデ/ハケメ	ヨコナデ/ケズリ・指頭圧痕/指頭圧痕	痕跡的な平底 底部に焼成後の穿孔あり		
207-6	—	SD31	F12，1層	7663 7664	古式土師器	甕	1/2以下	16.4	—	—	にぶい黄橙 10YR 7/3		ヨコナデ/ハケメ・ナデ	ヨコナデ・ナデ/ケズリ・指頭圧痕			外面肩部より下に煤付着
207-7	—	SD31	1層	7535	古式土師器	甕	1/2以上	(15.4)	21.7	—	暗黄灰色		ヨコナデ/ナデのちハケメ/ナデ	ヨコナデ/ケズリ・指頭圧痕/ナデ・指頭圧痕	痕跡的な平底		
208-1	—	SD31	F12，1層	7680	古式土師器	甕	1/2以上	(17.0)	22.2	—	浅黄橙 7.5YR 8/4		ヨコナデ/ハケメ/ナデ	ヨコナデ/ケズリ/指頭圧痕	完全な丸底	口縁部：櫛状工具による平行線文	
208-2	—	SD31	F12,1層・F12-2	7515 7672 7673	古式土師器	甕	1/2以上	(20.0)	26.2	—	にぶい黄橙 10YR 7/4		ヨコナデ/ハケメ・ナデ/ハケメ・ナデ	ヨコナデ/ケズリ/指頭圧痕	痕跡的な平底		外面胴部より下にかけて一部煤付着
208-3	—	SD31	F11，南1層	7902	古式土師器	甕	1/2以下	(16.6)	—	—	にぶい黄橙 10YR 7/3		ヨコナデ/ハケメ	ヨコナデ/ケズリ・指頭圧痕		口縁部：櫛状工具による平行線文	外面全体に煤付着
208-4	—	SD31	F12,1層・上面	7615 7691	古式土師器	甕	1/2以下	(16.6)	—	—	橙 7.5YR 7/6		ヨコナデ/ハケメ	ヨコナデ・ナデ/ケズリ			
208-5	—	SD31	F12,1層・上面	7723 7724 7762	古式土師器	甕	1/2以上	(17.0)	—	—	外 にぶい橙 7.5YR 7/4 内 にぶい橙 7.5YR 6/4		ヨコナデ/ハケメ・ナデ/ナデ	ヨコナデ/ケズリ・指頭圧痕/指頭圧痕			外面肩部より下にかけて煤付着

208-6	—	SD31	F12，1層・F12，上面	7557	古式土師器	甕	1/2以上	16.4	—	—	橙 7.5YR 7/6		ヨコナデ/ハケメ・ナデ	ヨコナデ/ケズリ			外面肩部より下にかけて煤付着
209-1	—	SD31	F12，1層・上面	7682 7760 7770 7773	古式土師器	甕	1/2以下	(17.0)	—	—	外 灰褐 7.5YR 5/2 内 灰褐 7.5YR 6/2		ヨコナデ/ハケメのちナデ・ハケメ	ヨコナデ・ナデ/ケズリ・指頭圧痕		肩部：櫛状工具による波状文・平行線文	
209-2	—	SD31	F12，1層	7623	古式土師器	甕	1/2以上	17.5	27.4	—	外 橙 2.5YR 6/6 内 にぶい橙 7.5YR 6/4		ヨコナデ/ナデ・ハケメ/ナデ・ハケメ	ヨコナデ・ナデ/ケズリ/指頭圧痕		肩部：櫛状工具による波状文	外面胴部に煤付着
209-3	—	SD31	F12，1層	7533 7535 7593 7632	古式土師器	甕	1/2以下	(17.1)	—	—	浅黄橙 7.5YR 8/4		ヨコナデ/ハケメ・ナデ	ヨコナデ/ケズリ		肩部：櫛状工具による浅い沈線文	外面胴部に煤付着
209-4	—	SD31	F12，1層	7621 7741 7779	古式土師器	甕	1/2以下	(18.2)	—	—	浅黄橙 7.5YR 8/4		ヨコナデ/ナデ・ハケメ	ヨコナデ/ケズリ		肩部：ヘラ状工具による波状文	外面胴部に煤付着
209-5	—	SD31	F12，1層	7629	古式土師器	甕	小片	—	(8.6)	—	にぶい褐 7.5YR 6/3		ハケメ	ケズリ		肩部：ヘラ状工具による波状文	
209-6	—	SD31	E11，サブトレ	—	古式土師器	甕	小片	(18.0)	—	—	黄橙 10YR 8/6		ヨコナデ/ナデ	ヨコナデ/ケズリ		肩部：櫛状工具による平行線文・貝殻状工具による刺突文	
209-7	—	SD31	F11，北1層	7859 8415 8444 8447	弥生土器	甕	1/2以下	17.2	—	—	橙 5YR 7/6		ヨコナデ/ハケメ	ヨコナデ/ミガキ・ケズリ		肩部：櫛状工具による列点文・波状文	
209-8	PL132	SD31	F12，上面	7773	古式土師器	甕	1/2以下	(16.2)	—	—	淡橙灰色		ヨコナデ/ハケメ	ヨコナデ/ケズリ		口縁部：ヘラ状工具による沈線文/肩部：ヘラ状工具？による刺突文	
210-1	PL132	SD31	F12，1層	8207	古式土師器	甕	完形	18.0	26.9	—	にぶい黄橙 10YR 7/4		ヨコナデ/ハケメ・ナデ/ナデ	ヨコナデ・ナデ/ケズリ・指頭圧痕/指頭圧痕	丸底	肩部：櫛状工具による平行線文・ヘラ状工具による列点文	胴部より下にかけて煤付着・一部黒斑あり
210-2	PL132	SD31	F12，1層・上面	7555	古式土師器	甕	1/2以下	16.4	—	—	黄橙 10YR 8/6		ヨコナデ/ヨコナデ・ハケメ	ヨコナデ/ケズリ	胴部に焼成後の穿孔 2つあり	肩部：貝殻状工具？による刺突文	
210-3	—	SD31	F12，1層	7654	古式土師器	甕	1/2以下	(15.7)	—	—	浅黄橙 10YR 8/4		ヨコナデ/ハケメ・ナデ	ヨコナデ/ケズリ		肩部：ヘラ状工具による刺突文	
210-4	PL132	SD31	F12，1層	7521	古式土師器	甕	1/2以下	(16.8)	—	—	浅黄橙 7.5YR 8/3		ヨコナデ/ハケメ・ナデ	ヨコナデ・ナデ/ケズリ・指頭圧痕		肩部：板またはヘラ状工具による刺突文	外面口縁より下にかけて一部煤付着
210-5	—	SD31	F13，1層	7445 7446 7449	古式土師器	甕	1/2以下	18.9	—	—	外 浅黄橙 10YR 8/3 内 浅黄橙 7.5YR 8/4		ヨコナデ/ハケメ・ナデ	ヨコナデ・ナデ/ケズリ			
210-6	—	SD31	F12，1層，上面・F12-1，上面	7670	古式土師器	甕	1/2以上	19.3	—	—	外 明赤褐 2.5YR 5/6 橙 7.5YR 7/6 内 にぶい黄橙 10YR 7/4		ヨコナデ/ハケメ	ヨコナデ/ハケメ			外面に白斑あり
210-7	—	SD31	F12，1層	—	古式土師器	甕	小片	(28.0)	—	—	浅黄橙 7.5YR 8/4		ヨコナデ/ヨコナデ	ヨコナデ/ケズリ・ナデ		肩部：櫛状工具による平行線文	外面口縁部黒斑あり

211-1	—	SD31	F12，1層	7636 7640 7665 7837	古式土師器	甕	1/2以下	(24.6)	—	—	橙 7.5YR 7/6		ヨコナデ/ヨコナデ・ハケメ	ヨコナデ/ナデ・ケズリ		肩部：ヘラ状工具による沈線文	
211-2	PL132	SD31	F11，北1層	7886 7890 7891	古式土師器	甕	1/2以下	22.0	16.7	—	外 にぶい黄橙 10YR 7/3 内 淡黄 2.5YR 7/3		ヨコナデ/ハケメ	ヨコナデ/ケズリ		肩部：櫛状工具による平行線文/貝殻状工具による刺突文	
211-3	PL132	SD31	F13，1層	7408 7415	古式土師器	甕	1/2以上	22.0	33.0	—	にぶい黄橙 10YR 7/4		ヨコナデ/ナデ・ハケメ/ナデ	ヨコナデ/ケズリ・指頭圧痕/ケズリ	完全な丸底		
212-1	—	SD31	F12，1層・上面	7660 7662	古式土師器	甕	1/2以下	(32.0)	—	—	外 にぶい橙 7.5YR 6/4 内 にぶい橙 7.5YR 7/4		ヨコナデ/ハケメ・ナデ	ヨコナデ/ミガキ・ケズリ			外面胴部に煤付着
212-2	PL133	SD31	F12，1層	8210	古式土師器	甕	1/2以下	(30.8)	—	—	明褐灰 7.5YR 7/1		ヨコナデ/ヨコナデ・ハケメ・ナデ	ヨコナデ/ケズリ		肩部：櫛状工具による平行線文・刺突文	
212-3	PL133	SD31	F12，1層	7655 7666 7668	古式土師器	甕	1/2以上	11.8	24.9	—	浅黄橙 10YR 8/4		ヨコナデ/ハケメ/ハケメ	ヨコナデ/指頭圧痕・ケズリ		肩部：櫛状工具による平行線文・貝殻状工具による刺突文	外面胴部下半に煤付着
212-4	—	SD31	F12，1層	7673 7675 7678 7690 7697	古式土師器	甕	1/2以上	(17.8)	—	—	浅黄橙 10YR 8/4		ヨコナデ/ハケメ/ハケメ・ナデ	ヨコナデ/ケズリ・指頭圧痕		肩部：櫛状工具による平行線文	
213-1	PL133	SD31	F13，1層	7438	古式土師器	甕	1/2以上	12.8	19.2	—	外 黄橙 7.5YR 7/8 内 橙 2.5YR 6/8		ヨコナデ/ハケメ・タタキ・ミガキ/ミガキ	ヨコナデ/ケズリ/指頭圧痕	丸底	肩部：米粒状のものによる刺突文	外面肩部より下にかけて煤付着、吉備系甕
213-2	PL133	SD31	F12，1層	7746	古式土師器	甕	1/2以下	17.0	—	—	明黄褐 10YR 7/6		ヨコナデ/ハケメ・ナデ	ヨコナデ/ケズリ		肩部：ヘラ状工具による沈線文	布留系甕
213-3	PL133	SD31	G14，0層	8981	古式土師器	甕	小片	(14.0)	—	—	にぶい黄橙 10YR 7/4		ヨコナデ/ハケメ	ヨコナデ/ケズリ			布留系甕
213-4	PL133	SD31	F12，1層	1774	古式土師器	甕	1/2以下	(16.0)	—	—	橙灰色		ヨコナデ/ハケメ	ヨコナデ・ハケメ/ナデ・ケズリ			布留系甕
213-5	PL133	SD31	F13，1層	7430	古式土師器	甕	1/2以下	(14.4)	—	—	灰白 10YR 8/2 浅黄橙 10YR 8/3 黄橙 10YR 8/6		ヨコナデ/ハケメ	ヨコナデ/ケズリ・ナデ		肩部：櫛状工具による列点文5つ	布留系甕
213-6	PL133	SD31	F12，1層	7624	古式土師器	甕	小片	(13.6)	—	—	にぶい橙 7.5YR 6/4		ヨコナデ	ヨコナデ			布留系甕
213-7	PL133	SD31	F12，上面	—	古式土師器	甕	小片	(11.6)	—	—	暗茶灰色		ヨコナデ/ナデ	ヨコナデ/ナデ・ケズリ			布留系甕
213-8	—	SD31	F13，1層	7402	古式土師器	甕	1/2以下	(11.0)	—	—	橙灰色		ミガキ/ミガキ	ミガキ/ミガキ・ケズリ			布留系甕
213-9	PL133	SD31	G15，0層	—	古式土師器	甕	1/2以下	(15.0)	—	—	外 にぶい橙 10YR 7/4 内 明黄橙 10YR 7/6		ヨコナデ/ケズリのちナデ	ヨコナデ/ケズリのちナデ			外面胴部に煤付着 布留系甕
213-10	PL133	SD31	F12，1層	8178	古式土師器	甕	1/2以下	(12.8)	—	—	灰黄褐 10YR 6/2 灰黄 2.5YR 6/2		ヨコナデ/ミガキ	ヨコナデ/ナデ・ケズリ			布留系甕

213-11	PL134	SD31	F12，0層	4817	古式土師器	直口壺	完形	9.4	19.85	—	浅黄橙 10YR 8/4		ミガキ/ハケメ/ハケメ・ナデ	ヨコナデ・指頭圧痕/ケズリ・指頭圧痕/指頭圧痕	丸底		外面底部全体：内面胴部より下にかけて煤付着
213-12	PL135	SD31	F13，1層	7457	古式土師器	直口壺	小片	(10.0)	—	—	淡黄褐色		ヨコナデのちミガキ/ヨコナデ	ヨコナデ・ナデ			
213-13	PL135	SD31	F12，1層	7497	古式土師器	直口壺	小片	(10.4)	—	—	橙 7.5YR 7/6		ヨコナデ・ミガキ	ヨコナデ・指頭圧痕/ケズリ			
213-14	PL134	SD31	F12，0層	4812	古式土師器	直口壺	完形	11.2	16.3	—	外 橙 7.5YR 7/6 内 橙 5YR 7/6		ミガキ/ミガキ・ハケメ/ハケメ・ナデ	ヨコナデ・ミガキ/ケズリ・指頭圧痕/ケズリ・指頭圧痕	意図的に開けたと思われる穿孔２つあり		外面胴部より下にかけて一部煤付着
213-15	PL134	SD31	F11，北1層	7852 7853 7854 7855	古式土師器	直口壺	1/2以上	11.4	22.4	—	外 にぶい黄橙 10YR 7/4 内 灰白 10YR 7/1		ヨコナデのちミガキ/ハケメ/ハケメ・ナデ	ヨコナデ/指頭圧痕・ナデ・ケズリ/ナデ・ケズリ	丸底		
213-16	PL135	SD31	G12-1，上面	7540	弥生土器か	直口壺	小片	(11.6)	—	—	橙 5YR 7/8		ヨコナデ・ミガキ	ヨコナデ・ナデ			
213-17	PL135	SD31	G12-1，上面	—	古式土師器	直口壺	小片	(15.2)	—	—	橙 7.5YR 7/8		ヨコナデ・ハケメ	ヨコナデ・絞りか指頭圧痕・ハケメ			
213-18	PL135	SD31	F12，1層	8532	古式土師器	長頸壺	小片	(12.0)	—	—	にぶい橙色		ミガキ	ナデ・ハケメ			
214-1	PL134	SD31	F12,1層・上面	7774 7935 9429	古式土師器	直口壺	1/2以上	17.1	—	—	外 にぶい黄橙 10YR 7/4 内 灰 2.5YR 8/2		ヨコナデ・ハケメ/ナデ・ハケメ/ハケメ	ヨコナデ・ハケメ/ハケメ・ケズリ/ケズリ			
214-2	PL135	SD31	F12，1層	7775	古式土師器	壺	1/2以下	(25.0)	—	—	橙褐色		ミガキ	ミガキ			
214-3	PL134	SD31	F13，1層	8171	古式土師器か	加飾壺	1/2以下	22.2	—	—	にぶい黄橙 10YR 7/4		ヨコナデ・ハケメ	ヨコナデ/ケズリ	口縁部：波状文の上に円形浮文あり		
214-4	PL135	SD31	F12，1層	7619	古式土師器	壺	1/2以下	—	(5.7) 残存	—	外 淡茶橙色 内 黒褐色		ミガキ/ナデ	ナデ/ケズリ			
214-5	PL135	SD31	F13，1層	—	古式土師器	壺	1/2以下	—	(5.4) 残存	—	淡茶灰色		ヨコナデ	ナデ/ケズリ			
214-6	—	SD31	F11，北1層	7879	古式土師器	壺	1/2以下	(15.0)	—	—	にぶい橙 7.5YR 6/4 橙 7.5YR 6/6		ヨコナデ/ハケメ	ヨコナデ/ケズリ・指頭圧痕		頸部：櫛状工具による半羽状文	
214-7	—	SD31	F12，1層	7731 7475 7771	古式土師器	壺	1/2以上	(18.8)	—	—	外 にぶい橙 5YR 6/4 内 橙 5YR 6/6 10YR 6/4		ヨコナデ/ハケメ・ナデ/ナデ	ヨコナデ・絞り/指頭圧痕・ケズリ/ケズリ・指頭圧痕	痕跡的な平底	口縁部：凹線文/頸部：櫛状工具による羽状文・ヘラ状工具による沈線文	
214-8	—	SD31	F12，1層	7726	古式土師器	甕	小片	—	(4.2) 残存	—	淡褐色		ヨコナデ	ナデ/ケズリ	頸部に刻み目貼付突帯		
214-9	PL135	SD31	F11，北1層	7842	古式土師器	壺	1/2以下	—	(6.0) 残存	—	淡灰黄色		ヨコナデ	ナデ/ケズリ	頸部に貼付突帯		
215-1	PL136	SD31	F12,1層・上面	7519	古式土師器	壺	1/2以下	(22.1)	—	—	外 にぶい黄橙 10YR 7/4 内 にぶい黄橙 10YR 7/3		ヨコナデ/ハケメ・ナデ	ヨコナデ・絞り・ナデ/ケズリ		肩部：櫛状工具による羽状文・ヘラ状工具による沈線文・櫛状工具による波状文	
215-2	—	SD31	F12，1層	7476	古式土師器	壺	1/2以下	(24.0)	—	—	外 橙 7.5YR 7/6 内 にぶい黄橙 10YR 7/3		ヨコナデ/ハケメ	ヨコナデ・ナデ/ケズリ		口縁部：ヘラ状工具による沈線文・頸部：櫛状工具による羽状文	

215-3	PL136	SD31	F12，1層	7639 7640 7671	古式土師器	壺	1/2以上	25.0	38.1	—	浅黄橙 10YR 8/4		ヨコナデ/ハケメ/ハケメ・ナデ	ヨコナデ・絞り/ケズリ/ケズリ・指頭圧痕	痕跡的な平底	頸部：櫛状工具による綾杉文/ヘラ状工具による沈線文	
215-4	—	SD31	F12，1層	7464	古式土師器	壺	1/2以下	(20.2)	—	—	浅黄橙 7.5YR 8/3		ヨコナデ/ハケメ	ヨコナデ/ヨコナデ・指頭圧痕・ケズリ			
215-5	—	SD31	F12，1層	7745	古式土師器	壺	小片	(19.4)	—	—	淡黄褐色		ヨコナデ/ハケメ・ナデ	ヨコナデ/ケズリ			
215-6	—	SD31	F13，1層	7401	古式土師器	壺	小片	15.8	—	—	浅黄橙 7.5YR 8/4		ヨコナデ/ハケメ	ヨコナデ/ヨコナデ・指頭圧痕・ケズリ			
215-7	—	SD31	F11，北1層	7805	古式土師器	壺	小片	19.2	—	—	浅黄橙 7.5YR 8/3		ヨコナデ/ヨコナデ	ヨコナデ/絞り・ナデ/ケズリ			
215-8	PL136	SD31	F11，北1層	7848	古式土師器	甕	1/2以上	—	(18.1) 残存	—	外 浅黄橙 10YR 8/4 内 にぶい黄橙 10YR 7/4		ミガキ/ミガキ※調整不良	ナデ/ケズリ/ミガキ・指頭圧痕	平底		外面底部黒斑あり
215-9	—	SD31	F12	—	古式土師器	甕か壺か鉢の底部	1/2以下	—	—		淡灰茶色		ミガキ/ナデ	ハケメ	平底		外面一部黒斑あり
215-10	—	SD31	F11，北1層	7849	弥生土器	甕か壺 (底部)	小片	—	—		外 暗茶褐色 内 橙灰色		ハケメ/ナデ	ナデ/ナデ	平底		
216-1	PL136	SD31	F12，1層	8180	古式土師器	壺	1/2以上	(22.0)	31.0	—	灰白 10YR 8/2		ヨコナデ/ハケメ・ナデ/ハケメ・ナデ	ヨコナデ/ケズリ/指頭圧痕	痕跡的な平底		外面胴部に黒斑あり
216-2	—	SD31	F12，1層	8180	古式土師器	壺	小片	(20.7)	—	—	浅黄橙 7.5YR 8/3		ヨコナデ/ハケメ	ヨコナデ・絞り/ケズリ			
216-3	—	SD31	F11，北1層	7813	古式土師器	甕	1/2以下	(21.2)	—	—	淡橙褐色		ヨコナデ/ハケメ	ヨコナデ・絞り/ケズリ			
216-4	—	SD31	F11，北1層 F12，1層	7825 7670	古式土師器	甕	小片	(20.0)	—	—	淡黄褐色		ヨコナデ/ヨコナデ	ヨコナデ・絞り/ケズリ			
216-5	—	SD31	F11，北1層	7809	古式土師器	甕	1/2以下	18.0	—	—	灰白 10YR 8/2		ヨコナデ/ハケメ	ヨコナデ/ケズリ			
216-6	PL135	SD31	F11，北1層	7877	古式土師器	壺	小片	(16.4)	—	—	淡灰黄褐色		ヨコナデ/ハケメのちヨコナデ	ヨコナデ/ハケメ・ケズリ			
216-7	—	SD31	—	—	古式土師器	壺	小片	(10.8)	—	—	淡黄褐色		ヨコナデ	ヨコナデ			
216-8	PL137	SD31	—	—	古式土師器	小型丸底鉢	小片	(9.8)	—	—	淡黄褐色		ヨコナデ/ナデ	ヨコナデ・ナデ/ケズリ			
216-9	PL137	SD31	F13，1層	7428	古式土師器	小型丸底鉢	1/2以下	(9.2)	—	—	淡黄褐色		ヨコナデのちミガキ/ヨコナデのちミガキ	ヨコナデのちミガキ/ケズリのちミガキ			
216-10	PL136	SD31	F13，1層	8635	古式土師器	小型丸底鉢	1/2以下	9.0	—	—	橙褐色		ハケメのちナデ/ハケメのちミガキ？	ケズリ/ケズリ			外面全体・内面口縁部に赤色顔料塗布
216-11	PL137	SD31	G14，0層	8987	古式土師器	小型丸底鉢	1/2以下	(8.6)	—	—	淡茶橙色		ミガキ/ミガキ	ミガキ/ケズリ？のちナデ			
216-12	PL137	SD31	F12，1層	—	古式土師器	小型丸底鉢	1/2以下	(7.4)	—	—	橙灰色		ナデ/ハケメのちミガキ	ナデ/ケズリ			
216-13	PL137	SD31	F14，上面	—	古式土師器	小型丸底鉢	小片	(5.3)	—	—	淡黄褐色		ヨコナデ/ミガキ	ヨコナデ/ナデ	胴部に2孔1対の円形の穿孔あり		
216-14	PL136	SD31	F12，1層	7772	古式土師器	鉢	1/2以下	(18.0)	12.8	—	明黄褐 10YR 7/6 橙 7.5YR 6/6		ナデ/ケズリのちミガキ/ケズリのちミガキ	ケズリのちナデ/ケズリのちナデ/指頭圧痕	底部に円形の穿孔あり		外面の一部に黒斑あり
216-15	PL137	SD31	—	—	古式土師器	短頸壺	小片	(6.0)	—	—	暗灰褐色		ミガキ/ミガキ	ミガキ/ケズリ			
216-16	PL136	SD31	F13，1層	7423	古式土師器	鉢	1/2以上	8.6	3.1	—	淡黄灰色		ケズリ・ハケメ	ミガキ			
216-17	PL137	SD31	F12，1層	7461	古式土師器	鉢	ほぼ完形	8.6	6.1	—	にぶい黄橙 10YR 6/4		ミガキ/ミガキ	ヨコナデ/ミガキ			
216-18	PL137	SD31	F13，1層	7414	古式土師器	鉢	1/2以下	(8.4)	—	—	淡黄橙色		ヨコナデ/ナデのちハケメ	ヨコナデ・ナデのちケズリ			
216-19	PL137	SD31	F12，1層	7618	古式土師器	鉢	1/2以上	11.6	6.9	—	浅黄橙 7.5YR 8/4		ナデ/ケズリ	ナデ			

216-20	PL137	SD31	F13，1層	7405	古式土師器	鉢	1/2以下	(14.4)	—	—	茶褐色		ヨコナデ/ケズリ	ヨコナデ/ミガキ			
217-1	—	SD31	F12，1層	—	古式土師器	注口土器	小片	—	—	—	淡黄褐色		注口部/ナデ・ケズリ 胴部/ハケメ	ケズリ・ケズリのちナデ			
217-2	—	SD31	F11，北1層	7891	古式土師器	注口土器	1/2以下	—	—	—	淡橙灰色		注口部/ミガキ 胴部/ハケメ	ケズリ		胴部：櫛状工具による平行線文・貝殻状工具による刺突文	
217-3	—	SD31	F12，1層	8195	古式土師器	注口土器	1/2以下	—	—	—	にぶい黄灰色		ミガキ	ケズリ			外面に煤付着
217-4	—	SD31	F12，1層	7778	古式土師器	注口土器	1/2以下	—	—	—	淡橙色		ナデ	—			
217-5	PL137	SD31	F12，0層	4857	古式土師器	脚付鉢	1/2以上	9.2	—		浅黄橙 7.5YR 8/4		ミガキ/ミガキ・ハケメのちミガキ	ヨコナデ/ハケメのちミガキ			
217-6	PL139	SD31	G13，上層	—	古式土師器か	ミニチュア壺か（蓋）	1/2以上	5.4	3.2	—	淡黄褐色		ナデ	ナデ			
217-7	PL139	SD31	F11，北1層	8422	古式土師器か	ミニチュア壺	1/2以下	—	—	(2.5)	淡褐色		ナデ・指頭圧痕/ナデ	ナデ・指頭圧痕			
217-8	PL137	SD31	F11，南2層	9156	古式土師器か	ミニチュア壺	1/2以上	—	—	2.1	淡黄褐色		ナデ/ナデ	ナデ/ナデ・指頭圧痕			外面胴部の一部に黒斑あり
217-9	PL138	SD31	E12-1・E12-2，上面・E12，上面・E12，1層・F12	7480 7481	古式土師器	低脚坏	1/2以上	17.5	5.7	5.5	橙 5YR 7/8		ミガキ/ミガキ/ヨコナデ	ミガキ/ミガキ/ナデ			
217-10	PL138	SD31	F12，1層	8181	古式土師器	低脚坏	完形	19.4	6.0	6.0	浅黄橙 7.5YR 8/4		ミガキ/ハケメのちミガキ・ナデ/ヨコナデ	ハケメのちナデ/ハケメのちナデ/ヨコナデ			
217-11	PL138	SD31	F13，1層	7419	古式土師器	低脚坏	1/2以下	(17.2)	5.8	6.4	淡橙茶褐色		ミガキ/ハケメのちミガキ/ヨコナデ・ナデ	ミガキ/ミガキ/ヨコナデ			内面に煤付着
217-12	PL138	SD31	F12，1層・上層	7583 7632	古式土師器	低脚坏	1/2以下	(17.2)	5.0	5.4	外 橙 5YR 7/8 内 にぶい橙 5YR 6/4		ミガキ/ミガキ・ナデ/ヨコナデ	ミガキ/ミガキ/ヨコナデ			
217-13	PL138	SD31	F12，1層	8182	古式土師器	低脚坏	完形	14.6	7.4	—	外 浅黄橙 7.5YR 8/3 内 にぶい橙 7.5YR 7/4		ヨコナデ/ナデのちハケメ/ヨコナデ	ヨコナデ/ミガキ・ナデ/ヨコナデ			
217-14	PL138	SD31	F12，0層	4814	古式土師器	低脚坏	完形	14.8	6.5	5.2	黄橙 10YR 8/6		ミガキ/ミガキ/ヨコナデ	ミガキ/ミガキ/ヨコナデ			
217-15	PL138	SD31	F11サブトレ・E11～F11サブトレ	—	古式土師器	低脚坏	小片	(17.8)	—	—	灰白 7.5YR 8/2		ヨコナデ/ハケメ・ナデ	ヨコナデ/ケズリ			外面に煤付着
217-16	PL138	SD31	F12，1層，0層	4898 7719	古式土師器	高坏	ほぼ完形	21.5	14.1	14.0	浅黄橙 10YR 8/4		ミガキ・ナデ/ミガキ・ナデ・ハケメ/ハケメ	ナデ・ミガキ/ケズリ/ハケメ	脚部：円形の透孔（残存2方向）		
217-17	PL139	SD31	G15，0層	9098	古式土師器	高坏	小片	—	(4.7) 残存	—	浅黄橙 7.5YR 8/6		ミガキ/ミガキ	ミガキ・ナデ/ナデ・指頭圧痕			
217-18	PL139	SD31	F12，1層	7649	古式土師器	鼓形器台	1/2以下	—	(2.5) 残存	—	淡黄橙色		ヨコナデ/ヨコナデ	ミガキ/ケズリ	台部に円形の穿孔あり		
217-19	PL139	SD31	F12，上面	—	古式土師器	鼓形器台	1/2以下	(11.0)	—	—	橙褐色		ハケメのちナデ・ハケメ	ミガキ/ミガキ			
217-20	PL139	SD31	F12，1層	7555	古式土師器	鼓形器台	小片	(8.4)	—	—	淡橙色		ナデ・ナデのちミガキ	ナデのちミガキ			
217-21	—	SD31	F13，1層	7394	古式土師器	鼓形器台	小片	—	—	(19.6)	橙 5YR 7/6		ヨコナデ/ヨコナデ	ミガキ/ケズリ・ヨコナデ			
217-22	—	SD31	F12，1層	7560	古式土師器	鼓形器台	1/2以上	—	—	19.0	にぶい黄橙 10YR 7/4		ヨコナデ/ヨコナデ	ミガキ/ミガキ			
217-23	PL139	SD31	F12，1層	7771	古式土師器	鼓形器台	小片	—	—	(16.4)	にぶい黄橙 10YR 7/4		ヨコナデ	ケズリ・ヨコナデ		台部：ヘラ状工具による刺突文（3つ）	
217-24	PL139	SD31	F12，1層	7478	古式土師器	鼓形器台	小片	(19.0)	—	—	浅黄橙 7.5YR 8/6		ヨコナデ・ハケメ	ヨコナデ			

217-25	—	SD31	F12，1層	7688	古式土師器	鼓形器台	1/2以上	21.0	—		外 にぶい黄橙 10YR 7/4 内 にぶい橙 7.5YR 7/4		ヨコナデ/ヨコナデ	ヨコナデ・ミガキ/ケズリ			
218-1	PL138	SD31	F12，1層	7679	古式土師器	鼓形器台	1/2以上	18.5	10.4	16.0	浅黄橙 7.5YR 8/4		ヨコナデ/ヨコナデ/ヨコナデのちミガキ	ミガキ/ナデ/ケズリ・ヨコナデ	台部に円形の透孔（残存2方向）		
218-2	—	SD31	F11，北1層	7792	古式土師器	鼓形器台	1/2以下	—	(7.5) 残存	—	にぶい黄橙 10YR 7/4		ヨコナデ/ヨコナデ/ヨコナデ	ミガキ/ナデ/ケズリ			
218-3	PL138	SD31	F11，北1層	7793 7805	古式土師器	鼓形器台	1/2以下	(14.4)	8.9	(13.3)	にぶい黄橙 10YR 7/4		ヨコナデ・ミガキ/ヨコナデ/ヨコナデ・ミガキ	ケズリのちミガキ/ナデ/ケズリ・ナデ			
218-4	—	SD31	F13，1層	7394	古式土師器	鼓形器台	1/2以下	(21.0)	10.4	(19.0)	浅黄橙 7.5YR 8/4		ヨコナデ/ヨコナデ/ヨコナデ	ミガキ・ミガキのちナデ/ナデ/ケズリ・ナデ			
218-5	—	SD31	F12，1層	7474	古式土師器	鼓形器台	1/2以上	18.5	9.6	16.5	浅黄橙 7.5YR 8/3		ヨコナデ/ヨコナデ/ヨコナデ	ミガキ/ケズリ/ケズリ・ヨコナデ・ナデ			
218-6	PL138	SD31	F11，北1層	8888	弥生土器	鼓形器台	1/2以上	22.8	33.4	29.6	浅黄橙 10YR 8/3		ヨコナデ/ミガキ・ケズリのちミガキ/ヨコナデ	ミガキ/ケズリ/ヨコナデ	筒部に透4方向	受部・脚部：貝殻状工具による擬凹線文	
218-7	PL139	SD31	F12，1層	8582	弥生土器	鼓形器台	1/2以下	—	(6.9) 残存	—	外 浅黄橙 5YR 6/4 内 にぶい黄橙 10YR 6/6 10YR 6/4		ヨコナデ/ヨコナデ	ヨコナデ/ケズリ		台部：櫛状工具による羽状文・平行線文	
218-8	PL139	SD31	F12	—	古式土師器	鼓形器台	小片	—	(3.5) 残存	—	淡橙灰色		ヨコナデ/ヨコナデ	ミガキ/ケズリ		頸部：ヘラ状工具による沈線文（3条）・貝殻状工具による刺突文	
218-9	—	SD31	F12，1層	7492 8526	弥生土器	鼓形器台	小片	—	—	(17.4)	灰白 10YR 8/2		ミガキ/ヨコナデ	ケズリ/ケズリ・ナデ		脚部：擬凹線文	
218-10	PL139	SD31	—	9403	弥生土器	短頸壺	1/2以下	(9.8)	—	—	外 浅黄橙 10YR 8/3 内 淡黄 2.5Y 8/4		ミガキ/ミガキ・ナデ	ナデ/ナデ・ミガキ		口縁部：沈線文(2条)/頸部：肩部：ヘラ状工具による沈線文(8条)(4条)(5条)(3条)/肩部：ヘラ状工具による刺突文	
218-11	PL139	SD31	F12 1	8207	古式土師器	直口壺か	1/2以下	(14.2)	—	—	橙色		ナデのちミガキ	ヨコナデ・ケズリ			外面全体に煤付着
218-12	—	SD31	F11，北1層	8003	古式土師器	甑	1/2以上	10.8	—	—	浅黄橙 10YR 8/3		ヨコナデ/ハケメ 把手：ナデ・指頭圧痕	ヨコナデ/絞り			
218-13	—	SD31	F12	9430	弥生土器	高坏	小片	—	—	(11.5)	淡茶褐色		ヨコナデ	ヨコナデ	脚部に透孔(残存2方向)		
219-1	—	SD31	F11，北1層・F12,1層,2層・F13，2層	7473 7479 7485 7691 7791 8760	弥生土器	甕	1/2以下	29.0	—	—	にぶい橙 7.5YR 6/4		ヨコナデ/ハケメ	ヨコナデ/ケズリ		口縁部：擬凹線文（10条）/肩部：刺突文	
219-2	PL139	SD31	E12	—	弥生土器	甕	小片	(16.4)	—	—	外 にぶい橙 7.5YR 7/3 内 にぶい黄橙 10YR 7/3		ヨコナデ/ハケメ	ヨコナデ・ナデ/ケズリ		口縁部：櫛状工具による平行線文/肩部：貝殻状工具または櫛状工具による刺突文	
219-3	PL139	SD31	F11，北1層	8665 8666	弥生土器	甕	1/2以下	(19.4)	—	—	にぶい黄橙 10YR 7/4		ヨコナデ/ナデ・ミガキ・ハケメ	ミガキ/ケズリ		口縁部：擬凹線文/肩部：貝殻状工具による刺突文	
219-4	PL139	SD31	E11,北2層下・F12,3層・F13・E12,2層	—	弥生土器	甕	小片	(18.8)	—	—	浅黄橙 10YR 8/4		ヨコナデ/ヨコナデ	ミガキ/ケズリ		口縁部：擬凹線文（8～9条）	
219-5	PL139	SD31	G14，0層	8991	弥生土器	甕	小片	(19.2)	—	—	橙 7.5YR 7/6		ヨコナデ/ナデ	ヨコナデ/ナデ・ケズリ		口縁部：凹線文(10条)/肩部：櫛状工具による刺突文?	

219-6	PL139	SD31	F11，北1層・F12，1層	8668 8460 8529	弥生土器	甕	1/2以下	(19.2)	—	—	外 灰黄橙 10YR 6/2 内 浅黄橙 10YR 8/3 灰黄褐 10YR 6/2		ヨコナデ/ハケメ	ヨコナデ/ナデ・ケズリ		口縁部：凹線文（9～10条）/肩部：貝殻状工具による刺突文	
219-7	—	SD31	F12,1層・F13，1層・F13,2層	7545 8797 8794 8806 7934 8624	弥生土器	甕	1/2以下	17.2	—	—	橙 5YR 7/6		ヨコナデ/ナデ	ヨコナデ/ケズリ		口縁部:擬凹線文(6条)	
219-8	PL139	SD31	F11，北2層	8832	弥生土器	甕	小片	(22.0)	—	—	にぶい黄橙 10YR 6/3		ヨコナデ/ナデ	ヨコナデ/ケズリ		口縁部:擬凹線文(5条)	外面全体に煤付着
219-9	—	SD31	F11，北1層	8455	弥生土器	甕	1/2以下	(18.2)	—	—	にぶい黄橙 10YR 7/2		ヨコナデ/ヨコナデ	ヨコナデ/ケズリ		口縁部:擬凹線文(4条)/肩部：ヘラ状工具による刺突文	
219-10	—	SD31	F12,上面,1層・F12,1層・F13，1層	7950	弥生土器	甕	1/2以下	(21.6)	—	—	橙 5YR 7/8		ヨコナデ/ナデ	ヨコナデ/ケズリ		口縁部：擬凹線文5条/肩部：貝殻状工具による刺突文	
219-11	—	SD31	F12，2層	8868	弥生土器	甕	小片	(22.0)	—	—	黄橙 10YR 8/6		ヨコナデ/ヨコナデ	ヨコナデ/ケズリ		口縁部:擬凹線文(5条)/頸部:ヘラ状工具？による刺突文・ヘラ状工具による沈線文(3条)	
219-12	—	SD31	F11，北	—	弥生土器	甕	1/2以下	(15.4)	—	—	にぶい黄橙 10YR 7/2		ヨコナデ/ナデ	ヨコナデ/ケズリ		口縁部:擬凹線文(3条)/頸部:ヘラ状工具による刺突文	
220-1	PL141	SD31	F13，1層	8639	弥生土器	壺	小片	(16.9)	—	—	浅黄橙 7.5YR 8/3		ヨコナデ/ヨコナデ	ヨコナデ/ナデ・ケズリ		口縁部:擬凹線文(3条)/肩部:櫛状工具による刺突文	
220-2	—	SD31	12区，3層	9277 9279	弥生土器	甕	1/2以下	16.6	—	—	淡黄褐色		ヨコナデ/ナデ	ヨコナデ/ケズリ・指頭圧痕		口縁部:擬凹線文(2条)	
220-3	—	SD31	F12	—	弥生土器	甕	1/2以下	(17.0)	—	—	にぶい橙 5YR 7/4		ヨコナデ/ハケメ	ナデ・ハケメ/ケズリ		口縁部:擬凹線文(2条)/肩部:櫛状工具による刺突文	
220-4	PL140	SD31	F12,3層・F13，2層・F13,3層	9443 9457	弥生土器	甕	1/2以下	(19.0)	—	—	浅黄橙 7.5YR 8/3		ヨコナデ/ハケメ・ミガキ	ヨコナデ/ケズリ		口縁部:擬凹線文(3条)/肩部:櫛状工具による刺突文	
220-5	PL141	SD31	F12	—	弥生土器	壺	小片	(17.0)	—	—	にぶい橙 7.5YR 7/3		ヨコナデ/ナデ	ナデ/ケズリ		口縁部:擬凹線文(2条)/胴部:櫛状工具による刺突文	
220-6	PL141	SD31	E11，3層	—	弥生土器	甕	1/2以下	(26.4)	—	—	にぶい黄橙 10YR 7/4		ナデ/ナデ	ヨコナデ・ナデ/ケズリ		肩部：貝殻状工具による刺突文	
220-7	—	SD31	F12,2層・F13，2層	8720 8774 9436	弥生土器	甕	1/2以下	(30.2)	—	—	浅黄橙 7.5YR 8/4		ヨコナデ/ハケメ	ヨコナデ/ケズリ		口縁部:擬凹線文(3条)/頸部：ヘラ状工具による刺突文・沈線文	
220-8	—	SD31	F12，2層	8718 8751	弥生土器	甕	1/2以下	(22.0)	—	—	浅黄橙 10YR 8/3		ヨコナデ/ハケメ・ナデ	ヨコナデ/ナデ・ハケメ・指頭圧痕・ケズリ		口縁部:凹線文(3条)/肩部:櫛状工具による刺突文	
220-9	PL140	SD31	13区，3層	9452	弥生土器	甕	1/2以下	(14.2)	10.2	6.6	浅黄橙 10YR 8/3		ヨコナデ/ヨコナデ・ハケメ・ミガキ	ヨコナデ/ケズリ		口縁部:擬凹線文(4条)/櫛状工具による刺突文	
220-10	PL140	SD31	F11，北2層	8824	弥生土器	甕	完形	11.5	11.4	6.0	にぶい黄橙 10YR 7/4		ヨコナデ/ヨコナデ・ミガキ・ナデ/ナデ	ヨコナデ/ケズリ・ナデ/ナデ・指頭圧痕		口縁部：凹線文（3条）/櫛状工具による刺突文	肩部より下にかけて煤付着
220-11	PL140	SD31	F12，2層	8885 8878	弥生土器	甕	1/2以下	10.4	—	—	浅黄橙 7.5YR 8/4		ヨコナデ/ミガキ	ヨコナデ/ナデ・ケズリ	頸部に2孔1対の円形の穿孔あり	口縁部:擬凹線文(4条)	

220-12	PL141	SD31	13区，3層	9451	弥生土器	甕	小片	(13.4)	—	—	浅黄橙 7.5YR 8/3		ヨコナデ/ハケメ	ヨコナデ/ケズリ		肩部：櫛状工具による刺突文	
220-13	PL141	SD31	F13，2層	9437	弥生土器	小型壺	1/2以下	(7.2)	—	—	橙灰色		ナデ/ナデ	ナデ/ケズリ		口縁部:擬凹線文(３条)/胴部：貝殻状工具？による刺突文	
220-14	PL141	SD31	E11-F11 サブトレ	—	弥生土器	小型壺	1/2以下	(12.0)	—	—	にぶい褐 7.5YR 5/3		ナデ/ミガキ	ナデ/ケズリ		肩部：櫛状工具による刺突文	
220-15	PL140	SD31	F12，1層	8597	古式土師器	甕	1/2以下	13.2	—	—	外 灰黄褐 10YR 4/2 10YR 6/2 内 にぶい黄橙 10YR 7/3		ナデ/ナデ・タタキ？・ケズリ？	ナデ/ケズリ			外面全体に煤付着
221-1	—	SD31	F13，1層	8618	弥生土器	甕	小片	(17.8)	—	—	淡黄褐色		ヨコナデ/ハケメ	ヨコナデ/ハケメ		口縁部:擬凹線文(４条)	
221-2	PL140	SD31	F12,2層･12区，3層	8733 9280	弥生土器	壺	小片	(16.2)	—	—	にぶい黄橙 10YR 7/4		ヨコナデ/ハケメ	ヨコナデ/ハケメ･ケズリ		口縁部:擬凹線文(４条)/肩部：ヘラ状工具による沈線文(４条)	
221-3	PL141	SD31	13区，3層	9456	弥生土器	甕	小片	(19.0)	—	—	外 にぶい橙 10YR 7/4 内 にぶい黄橙 10YR 5/4		ヨコナデ/ハケメ	ヨコナデ・ナデ/ハケメ		口縁部：凹線文(４条)	
221-4	—	SD31	12区，3層	9270	弥生土器	甕	1/2以下	(14.4)	—	—	外 にぶい黄橙 10YR 7/3 内 にぶい黄橙 10YR 7/4		ヨコナデ/ハケメ・一部ミガキ？	ヨコナデ/ナデ・ハケメ・ケズリ		口縁部：凹線文(３条)/胴部：櫛状工具による刺突文	外面の一部に煤付着
221-5	—	SD31	12区，3層	9271	弥生土器	甕	1/2以下	(15.4)	—	—	浅黄橙 10YR 8/4		ヨコナデ/ハケメ・ミガキ	ヨコナデ/ハケメのちナデ・ケズリ		口縁部:凹線文(２条)/肩部:櫛状工具による刺突文	外面全体に煤付着
221-6	PL141	SD31	F13，2層・F12，2層下	9430	弥生土器	甕	1/2以下	(15.0)	—	—	外 灰黄橙 10YR 6/2 内 にぶい橙 2.5YR 6/4 にぶい黄橙 10YR 7/3		ヨコナデ/ナデ？・ハケメ・ミガキ？	ヨコナデ・ナデ/ハケメのちナデ・ケズリ		口縁部:凹線文(２条)/肩部:櫛状工具による刺突文	
221-7	PL140	SD31	F11，北1層 F12，1層	8564 8675	弥生土器	甕	1/2以下	(21.2)	—	—	淡橙茶褐色		ヨコナデ/ナデ	ヨコナデ/ナデ・ハケメ			
221-8	PL141	SD31	F11，北2層	8851	弥生土器	甕	小片	(18.8)	—	—	にぶい黄橙 10YR 7/3		ヨコナデ/ハケメ	ヨコナデ/ハケメ			
221-9	PL141	SD31	F13，1層，2層	8773	弥生土器	甕	小片	(28.4)	—	—	黄橙 10YR 8/6 にぶい黄橙 10YR 7/2		ヨコナデ/ハケメ	ヨコナデ/ハケメ・指頭圧痕	頸部に刻み目貼付突帯	口縁部：凹線文(２条)	
221-10	PL141	SD31	F13，3層	—	弥生土器	甕	小片	(25.0)	—	—	にぶい橙 7.5YR 7/4		ヨコナデ/ハケメ	ヨコナデ/ハケメ	頸部に貼付突帯		外面全体･内面口縁部に煤付着
221-11	PL141	SD31	F11，北3層	9429	弥生土器	甕	小片	(31.4)	—	—	浅黄橙 10YR 8/3		ヨコナデ/ハケメ	ヨコナデ	頸部に貼付突帯	口縁部:擬凹線文(３条)	
221-12	—	SD31	11区，3層	9254	弥生土器	甕	小片	(31.0)	—	—	外 浅黄橙 10YR 8/3 内 淡黄 2.5Y 8/4		ヨコナデ/ナデ・ハケメ	ヨコナデ/ケズリのちハケメ・指頭圧痕	頸部に貼付突帯		
222-1	—	SD31	F11，北	—	弥生土器	甕	小片	(25.0)	—	—	にぶい橙 7.5YR 7/4		ヨコナデ	ヨコナデ	頸部に貼付突帯	口縁部：斜格子文	
222-2	—	SD31	F12，1層	7946	弥生土器	甕	小片	(17.6)	—	—	にぶい橙 5YR 7/3		ヨコナデ	ヨコナデ/ミガキ		口縁部：ヘラ状工具による刻み目・円形浮文	

222-3	—	SD31	F12，上面	—	弥生土器	広口壺（口縁部）	小片	(16.6)	—	—	橙褐色		ヨコナデ/ハケメ	ヨコナデ/ハケメ			
222-4	—	SD31	F11，北1層	8416	弥生土器	壺	小片	(17.6)	—	—	浅黄橙 10YR 8/4		ヨコナデ/ハケメのちナデ	ヨコナデ/ハケメのちナデ・一部ミガキ	頸部に刻み目貼付突帯	頸部：貼付突帯文にヘラ状工具による刺突文	
222-5	—	SD31	F12，3層	9400 9567	弥生土器	壺	1/2以下	(34.0)	—	—	灰白 10YR 8/2		ヨコナデ/ハケメ	ヨコナデ/ハケメ		口縁部：凹線文・櫛状工具による刺突文/頸部：ヘラ状工具による沈線文	
222-6	PL142	SD31	F11，北1層・2層	8462 9110 9155	土師器	壺	1/2以下	(30.6)	—	—	淡黄褐色		ヨコナデ/ハケメ	ヨコナデ/ハケメ		口縁部：擬凹線文（3条）/頸部：ヘラ状工具による鋸歯文/内面口縁部：ヘラ状工具による鋸歯文	
222-7	—	SD31	F12，2層	8734	弥生土器	壺	小片	(34.2)	—	—	明黄褐 10YR 6/6		ヨコナデ/ハケメ	ヨコナデ/ハケメのちナデ		口縁部：斜線文・ヘラ状工具による刺突文	
222-8	PL142	SD31	F11，北1層，2層・南2層・F12，3層	8387 8457 8690 8705 8843 9166 9548	土師器	壺	1/2以下	(25.4) 残存	—	—	にぶい黄橙 10YR 7/4		ハケメ	ヨコナデ・ハケメ・ミガキ/指頭圧痕・ケズリ		頸部：凹線文（5条）・櫛状工具による刺突文・ヘラ状工具による羽状文・沈線文	
222-9	—	SD31	F11，北1層，P400	7298 7310	土師器	坏	小片	(15.0)	—	—	明赤褐 5YR 5/8		ヨコナデ/ナデ	ヨコナデ/ナデ			外面・内面に赤色顔料塗布
222-10	PL142	SD31	E12，3層	—	土製品	土玉状	完形か				ナデ						詳細は土製品観察表
222-11	PL142	SD31	F12，1層	—	土製品	土玉状	完形か				ナデ						詳細は土製品観察表
222-12	PL142	SD31	F12	—	土製品	分銅形土製品	1/2以下										詳細は土製品観察表
222-13	PL142	SD31	F12	—	土製品	分銅形土製品	1/2以下										詳細は土製品観察表
223-1	PL165	SD31	F11	7887	三韓系土器	甕底部	1/2以下				灰色		タタキ	ナデ・指頭圧痕			
223-2	PL165	SD31	F11	—	三韓系土器	短頸壺	小片						タタキ	ナデ			
223-3	PL165	SD31	F11，北	—	三韓系土器	短頸壺	小片				灰白 7.5YR 7/1		タタキ	ナデ			
223-4	—	SD31	F11，北1層	7887	三韓系土器	短頸壺	小片				灰白 7.5YR 7/1		タタキ	ナデ			
223-5	—	SD31	F12，1層	8212	三韓系土器	短頸壺	小片				灰白 7.5YR 7/1		タタキ	ナデ			
223-6	PL165	SD31	F11，北1層	8479	三韓系土器	短頸壺	小片				青灰色		タタキ	ナデ			
223-7	PL161	SD31	G13，上層	—	金属器	鉄鏃か	小片										詳細は金属器観察表
223-8	PL161	SD31	E12，上面	—	金属器	鉄鏃	小片										詳細は金属器観察表
223-9	PL161	SD31	F13，3層	9550	金属器	不定形鉄片（棒状）	小片										詳細は金属器観察表
223-10	PL161	SD31	F12，1層	7689	金属器	不定形鉄片	小片										詳細は金属器観察表
223-11	PL161	SD31	F12，3層	9552	金属器	不明鉄器（棒状素材の可能性）	小片										詳細は金属器観察表
223-12	PL161	SD31	F11，北2層	9167	金属器	不明鉄器（棒状素材の可能性）	小片										詳細は金属器観察表
223-13	PL161	SD31	F13，1層	7407	金属器	鎌か	小片										詳細は金属器観察表

223-14	PL161	SD31	F13，4層	—	金属器	不明鉄器(棒状素材の可能性)	小片										詳細は金属器観察表
223-15	PL161	SD31	F11，北1層	8459	金属器	不明鉄器	小片										詳細は金属器観察表
223-16	PL161	SD31	F11，北	—	金属器	不明鉄器(釣針状)	小片										詳細は金属器観察表
223-17	PL161	SD31	F11，北1層	—	金属器	不明鉄器(棒状)	小片										詳細は金属器観察表
223-18	PL143 PL164	SD31	F12，1層		鍛冶関連	椀形鍛冶滓(羽口付)	小片										詳細は第6章1節
223-19	PL143 PL164	SD31	—	7608	鍛冶関連	羽口(鍛冶炉炉壁付)	小片										詳細は第6章1節
223-20	PL143 PL164	SD31	F12，上面	7231	鍛冶関連	椀形鍛冶滓	小片										詳細は第6章1節
224-1	PL143 PL164	SD31	F12,上面・1層	—	鍛冶関連	羽口（通風孔部～体部)	小片										詳細は第6章1節
224-2	PL164	SD31	F12，上面	7603	鍛冶関連	羽口(体部)	小片										詳細は第6章1節
224-3	PL143 PL164	SD31	F12-②	—	鍛冶関連	羽口(通風孔部)	小片										詳細は第6章1節
224-4	PL164	SD31	F12，上面	—	鍛冶関連	羽口(体部)	小片										詳細は第6章1節
224-5	—	SD31	F12-②，上面	—	鍛冶関連	羽口(通風孔部)	小片										詳細は第6章1節
225-1	PL142	SD31	F13，1層	7415	石製品	打製石鏃	完形										詳細は石製品観察表
225-2	PL142	SD31	F12，1層	—	石製品	打製石鏃	完形										詳細は石製品観察表
225-3	PL142	SD31	1層	7604	石製品	磨製石斧(太型蛤刃)	小片										詳細は石製品観察表
225-4	PL142	SD31	F12，1層	8176	石製品	石錘	完形										詳細は石製品観察表
225-5	PL142	SD31	F13，3層	—	石製品	敲石・磨石	完形										詳細は石製品観察表
225-6	PL142	SD31	1層	8609	石製品	敲石・磨石	完形										詳細は石製品観察表
225-7	PL142	SD31	E11，北1層	7908	石製品	敲石・磨石か	完形										詳細は石製品観察表
225-8	PL142	SD31	1層	8606	石製品	敲石・磨石	完形										詳細は石製品観察表
225-9	PL142	SD31	1層	8644	石製品	敲石・磨石	完形										詳細は石製品観察表
226-1	PL142	SD31	F13，3層	9600	石製品	砥石	1/2										詳細は石製品観察表
226-2	PL142	SD31	1層	8601	石製品	砥石	1/2										詳細は石製品観察表
226-3	PL142	SD31	F13，2層	8819	石製品	砥石	1/2										詳細は石製品観察表
226-4	PL142	SD31	1層	8588	石製品	砥石	小片										詳細は石製品観察表
226-5	PL142	SD31	F13，3層	—	石製品	石皿様石器	完形										詳細は石製品観察表

226-6	PL142	SD31	E11，北1層	7910	石製品	石器未製品か	小片									詳細は石製品観察表
226-7	PL142	SD31	E12-1，上面	—	石製品	管玉の未製品	完形									詳細は石製品観察表

第227図 SD35出土遺物観察表

挿図番号	写真図版	SD	出土地点	P No.	種別	器種	遺存度	法量（cm）			色調	胎土	手法の特徴		形態の特徴	文様の特徴	備考
								口径	器高	底径			外（口縁／肩／胴）	内（口縁／胴／底）			
227-1	PL158	SD35	2区，E12	—	弥生土器	甕	小片	(19.5)	—	—	褐色		ヨコナデ/ヨコナデ	ヨコナデ/ケズリ		口縁部：凹線文	
227-2	PL158	SD35	2区，E12	—	弥生土器	甕	小片	(16.0)	—	—	褐色		ヨコナデ/ヨコナデ	ミガキ・ヨコナデ/ケズリ		口縁部：凹線文	
227-3	PL158	SD35	2区，E11 北	—	弥生土器	甕	小片	(13.5)	—	—	明褐色		ヨコナデ	ヨコナデ			
227-4	PL158	SD35	2区，E11 北	—	古式土師器	甕	小片	—	—	—	橙褐色		ヨコナデ/ハケメ	ヨコナデ・ケズリ		肩部：櫛状工具による波状文・貝殻状工具による刺突文	
227-5	PL158	SD35	2区，E12	—	古式土師器	甕	小片	(17.6)	—	—	明褐色		ヨコナデ/ハケメ	ヨコナデ/指頭圧痕・ケズリ			
227-6	PL158	SD35	2区，E11 北	—	弥生土器	高坏	小片	(19.7)	—	—	褐色		ミガキ	ミガキのちヨコナデ/ミガキ			
227-7	PL158	SD35	2区，E11 北	—	弥生土器	把手	小片	—	—	—	褐色		ナデ				

第228図～第229図 SD36・SD37出土遺物観察表

挿図番号	写真図版	SD	出土地点	P No.	種別	器種	遺存度	法量（cm）			色調	胎土	手法の特徴		形態の特徴	文様の特徴	備考
								口径	器高	底径			外（口縁／肩／胴）	内（口縁／胴／底）			
228-1	PL145	SD36	2区	—	弥生土器	甕（口縁）	小片	(15.6)	—	—	橙茶灰色		ヨコナデ/ナデ・ハケメ	ナデ			
228-2	PL144	SD36	2区，1層	—	弥生土器	甕	1/2以上	9.4	—	—	淡橙褐色		ナデ（敲きの痕跡？あり）/底部未調整	ヨコナデ/ケズリ			
228-3	PL145	SD36	2区	—	弥生土器	甕	1/2以下	14.9	—	—	淡黄褐色		ヨコナデ/ハケメ/ハケメのちミガキ	ヨコナデ/ケズリハケメのちナデ/ケズリ		口縁部：凹線文/胴部：貝殻刺突文	
228-4	PL145	SD36	2区,E11 南1層	—	弥生土器	高坏	小片	—	—	—	橙色		ヨコナデ	ケズリのちナデ		脚部：凹線文・刻み目	
228-5	PL145	SD36	2区，E12	—	弥生土器	高坏	1/2以下	—	—	—	淡橙茶灰色		ミガキ	ミガキ/ナデ			
228-6	PL144	SD36	2区，E11	—	弥生土器	甕	1/2以上	16.1	—	—	淡黄褐色		ヨコナデ/ハケメ・ミガキ/底部ナデ	ヨコナデ・ミガキ/ケズリ		口縁部：平行線文/肩部・ヘラ状工具による刺突文・平行線文・刺突文	全体に煤付着
228-7	PL145	SD36	2区 F11,南1層	9119	弥生土器	甕	1/2以下	20.0	—	—	暗茶灰褐色		ヨコナデ・ナデ/ハケメのちミガキ	ヨコナデ/ケズリ		口縁部：平行線文/肩部：貝殻刺突文	
228-8	PL145	SD36	2区 F11,北1層	9105	弥生土器	甕	1/2以下	19.6	—	—	橙茶褐色		ヨコナデ	ミガキ/ミガキ・ケズリ		口縁部：平行線文	
228-9	PL145	SD36	2区 F11,南1層	9116	弥生土器	鼓形器台	1/2以下	17.2	—	—	淡橙色		ミガキ	ナデ・ミガキ		受部：平行線文	
228-10	PL144	SD36	2区 G14，0層	9326	手捏ね	鉢	完形	3.8	3.9	—	淡褐色		ナデ	ナデ	平底		
228-11	—	SD36	2区	—	弥生土器	甕（口縁）	小片	(27.4)	—	—	橙灰色		ナデ	ナデ		口縁部：刻み目・凹線文	
228-12	PL144	SD36	2区,E11 南1層	9120	弥生土器	壺	1/2以下	37.4	—	—	淡黄茶色		ヨコナデ・ハケメ	ヨコナデ/ケズリ		口縁部：凹線文/頸部：ヘラ描沈線文	
228-13	—	SD36	2区 F11,南1層	9119	弥生土器	甕（底部）	小片	—	—	—	灰茶色		ナデ？	ケズリのちナデ	平底		
228-14	—	SD36	2区 F11,南1層	9121	弥生土器	甕（底部）	1/2以下	—	—	—	灰茶色		ハケメ・ナデ/底部ハケメ	ケズリのちナデ	平底		
229-1	PL145	SD37	2区，1層	8897	弥生土器	甕	小片	(23.6)	—	—	褐色		ヨコナデ/ナデ・ハケメ	ヨコナデ/ケズリ		口縁部・凹線文	
229-2	PL145	SD37	2区，1層	8916	弥生土器	甕	小片	(25.5)	—	—	明橙褐色		ヨコナデ/ナデか	ヨコナデ/ケズリ			
229-3	PL145	SD37	2区	8917	弥生土器	甕	小片	(25.0)	—	—	明褐色		ヨコナデ/ナデ	ヨコナデ/ケズリ			
229-4	PL145	SD37	2区，1層	8899	弥生土器	甕	小片	(15.8)	—	—	淡褐色		ヨコナデ	ヨコナデ/ハケメ・ナデ/ケズリ		口縁部・凹線文	
229-5	PL145	SD37	2区，1層	8905	弥生土器	甕	小片	(24.4)	—	—	褐色		ヨコナデ	ヨコナデ・ハケメのちケズリ		平行沈線文/ハケ状工具による連続刺突文	

229-6	PL144	SD36	Ⅱ区 F11,南1層	9113	弥生土器	直口壺	完形	9.2	19.5	5.9	淡黄褐色		ヘラミガキ・ナデ/ミガキ/底部ナデ	ミガキ/ケズリ	平底	肩部：沈線文・貝殻刺突文/胴部：施文後突帯を貼り付ける	外面胴部下半に煤付着
229-7	—	SD37	2区，1層	8908	弥生土器	壺	小片	(33.7)	—	—	明橙褐色		ヨコナデ/ハケメ・ナデ	ヨコナデ/ハケメのちナデ		口縁部：平行沈線文/肩部・ハケ状工具による連続刺突文	
229-8	PL145		2区，1層	8918	弥生土器	小型壺	小片	—	—	—	淡褐色		ヨコナデ/ナデ	ナデ	頸部に焼成前の円形の透孔２方向	口縁部：凹線文	
229-9	—	SD37	2区，E11南	—	弥生土器	壺	小片	—	—	—	淡褐色		ヨコナデ	ナデ		口縁部：凹線文	
229-10	PL145	SD37	2区，1層	8912	弥生土器	壺か	小片	—	—	—	淡褐色		ナデ/底部ナデ・ミガキ	ヨコナデ/ハケメ			
229-11	PL145	SD37	2区，1層	8921	弥生土器	甕（底部）	小片	—	—	(5.6)	褐色		ミガキ/底部 ナデ	不明	中央がくぼむ平底		
229-12	PL145	SD37	2区，1層	8909	弥生土器	甕（底部）	小片	—	—	(5.8)	褐色		ナデ/底部 ナデ	ナデ	平底		
229-13	PL145	SD37	2区，1層	8900	弥生土器	高坏	小片	—	—	—	淡褐色		ミガキか	ケズリ		外面：沈線文	
229-14	PL145	SD37	2区，E11南	—	弥生土器	高坏か	小片	—	—	(7.0)	赤褐色		ナデ	ナデ		脚端部：凹線文	
229-15	PL145	SD37	2区，1層	8913	弥生土器	高坏	小片	(22.7)	—	—	明褐色		ヨコナデ/ミガキ	ヨコナデ/ハケメ		口縁端部：刻み目あり	
229-16	—	SD36	K2区	—	石製品	敲石・磨石	完形										詳細は石製品観察表

第230図～第239図　SD38出土遺物観察表

挿図番号	写真図版	SD	出土地点	P No.	種別	器種	遺存度	法量（cm）			色調	胎土	手法の特徴		形態の特徴	文様の特徴	備考
								口径	器高	底径			外（口縁／肩／胴）	内（口縁／胴／底）			
230-1	PL146	SD38	1層	9475	古式土師器	甕	1/2以上	14.8	—	—	浅黄橙 10YR 8/4		ヨコナデ/ハケメ・ナデ	ヨコナデ/ケズリ		口縁部：櫛状工具による平行線文/肩部：貝殻状工具？による羽状文	外面肩部より下にかけて煤付着
230-2	PL146	SD38	1層	9530	古式土師器	甕	1/2以上	15.4	—	—	浅黄橙 10YR 8/3		ヨコナデ/ハケメ	ヨコナデ/ケズリ		肩部：櫛状工具による平行線文・貝殻状工具による刺突文	外面肩部より下に煤付着
230-3	PL150	SD38	1層	—	古式土師器	甕	小片	(14.6)	—	—	外 にぶい黄橙 10YR 7/3 灰黄褐 10YR 5/2 内 浅黄橙 10YR 8/3		ヨコナデ/ハケメ	ヨコナデ・ナデ/ケズリ		肩部：櫛状工具による平行線文	
230-4	PL146	SD38	1層	9471	古式土師器	甕	1/2以上	15.3	—	—	にぶい黄橙 10YR 7/3		ヨコナデ/ハケメ	ヨコナデ/ケズリ		肩部：櫛状工具による平行線文・貝殻状工具による刺突文	
230-5	PL150	SD38	1層	9355	古式土師器	甕	1/2以下	—	7.9 (残存)	—	浅黄橙 10YR 8/3・8/4		ハケメ	指頭圧痕・ケズリ		肩部：櫛状工具による平行線文・波状文	
230-6	PL146	SD38	1層	9545	古式土師器	甕	1/2以上	—	10.0 (残存)	—	浅黄橙 7.5YR 8/4 橙 7.5YR 7/6		ヨコナデ/ヨコナデ・ハケメ・ナデ	ヨコナデ/指頭圧痕・ケズリ・ナデ		肩部：櫛状工具による波状文・平行線文	外面肩部より下にかけて煤付着
230-7	PL146	SD38	1層	9519 9538	古式土師器	甕	1/2以上	14.0	18.5	—	浅黄橙 10YR 7/4		ヨコナデ/ハケメ	ヨコナデ/ケズリ・指頭圧痕	痕跡的な平底	肩部：櫛状工具による波状文・貝殻状工具による刺突文	外面肩部より下にかけて煤付着
230-8	PL146	SD38	1層	9534 9435 9536	古式土師器	甕	1/2以上	15.8	21.9	—	内 灰黄褐 10YR 6/2 外 にぶい黄橙 10YR 6/3		ヨコナデ/ハケメ/ハケメ	ヨコナデ・ナデ/ケズリ・指頭圧痕/指頭圧痕		肩部：櫛状工具による波状文・平行線文	外面全体・内面底部に煤付着
230-9	PL146	SD38	1層	9517 9542	古式土師器	甕	1/2以下	16.9	—	—	外 橙 5YR 7/6 内 にぶい黄橙 10YR 7/4		ヨコナデ・ナデ/ハケメ	ヨコナデ/ケズリ		肩部：貝殻状工具による波状文・櫛状工具による平行線文	

230-10	PL147	SD38	1層	9544	古式土師器	甕	1/2以下	(17.0)	—	—	浅黄橙 7.5YR 8/3		ヨコナデ/ヨコナデ・ハケメ	ヨコナデ/ケズリ		肩部：櫛状工具による波状文・平行線文	胴部の一部に煤付着
230-11	PL147	SD38	1層	9485	古式土師器	甕	1/2以上	17.5	—	—	浅黄橙 10YR 8/3		ヨコナデ/ヨコナデ・ハケメ	ヨコナデ/ケズリ		肩部：櫛状工具による波状文・平行線文	
231-1	PL147	SD38	1層	9532	古式土師器	甕	1/2以下	(16.0)	—	—	外 灰白 10YR 8/2 内 にぶい黄橙 10YR 7/3		ヨコナデ/ハケメ	ヨコナデ・ナデ/ハケメ		肩部：櫛状工具による平行線文・ヘラ状工具による刺突文	外面胴部の一部に煤付着
231-2	PL147	SD38	1層	9495 9530	古式土師器	甕	1/2以下	17.4	—	—	外 淡黄 2.5Y 8/3 内 灰黄 2.5Y 7/2		ヨコナデ/ハケメ	ヨコナデ/ケズリ		肩部：櫛状工具による平行線文・貝殻状工具による刺突文	
231-3	PL147	SD38	1層	9520 9524 9539	古式土師器	甕	1/2以上	17.0	—	—	浅黄橙 10YR 8/3・8/4		ヨコナデ/ハケメ	ヨコナデ/ケズリ		肩部：櫛状工具による平行線文・ヘラ状工具による沈線文・刺突文	
231-4	PL147	SD38	1層	9517 9542	古式土師器	甕	1/2以下	18.1	—	—	外 橙 5YR 7/6 内 橙 5YR 7/6 にぶい黄橙 10YR 7/3		ヨコナデ/ハケメ	ヨコナデ・ナデ/ハケメ		肩部：櫛状工具による波状文・平行線文	
231-5	PL147	SD38	G14，0層，1層	9352 9517 9541	古式土師器	甕	1/2以上	19.0	—	—	浅黄橙 7.5YR 8/6 にぶい黄橙 10YR 7/3		ヨコナデ/ハケメ	ヨコナデ・指頭圧痕/ケズリ		肩部：櫛状工具による平行線文・波状文	外面口縁・胴部の一部に煤付着
231-6	PL150	SD38	G14，0層・G14-1，上面	8983	古式土師器	甕	1/2以下	16.4	—	—	外 にぶい黄橙 10YR 7/4 内 灰黄 2.5YR 6/2		ヨコナデ/ヨコナデ・ハケメ	ヨコナデ/ケズリ		肩部：ヘラ状工具による沈線文	
231-7	PL148	SD38	1層	9533	古式土師器	甕	ほぼ完形	(19.7)	26.2	—	にぶい黄橙 10YR 7/4		ヨコナデ/ハケメ/ハケメ・ナデ	ヨコナデ/ケズリ/ケズリ・指頭圧痕	痕跡的な平底 胴部に円形の穿孔1つあり	肩部:櫛状工具による平行線文・ヘラ状工具による刺突文	土圧?により楕円に変形している
231-8	PL150	SD38	G14，0層	9348	古式土師器	甕	1/2以下	(16.4)	—	—	浅黄 2.5Y 7/3		ヨコナデ/ハケメ	ヨコナデ/ケズリ		肩部：櫛状工具による平行線文	布留系
231-9	PL150	SD38	G15，0層	9388	古式土師器	甕	小片	(12.2)	—	—	にぶい橙 5YR 7/4 にぶい橙 7.5YR 7/4		ヨコナデ/ハケメ	ヨコナデ/ケズリ		肩部：櫛状工具？または貝殻状工具？による刺突文	布留系
231-10	PL148	SD38	G14，0層	9044	古式土師器	甕	1/2以下	14.0	—	—	明赤褐 2.5YR 5/6 浅黄橙 7.5YR 8/4		ヨコナデ/ハケメ	ヨコナデ/ケズリ			外面全体・内面口縁部に赤色顔料塗布
231-11	PL150	SD38	G14，0層		古式土師器	甕	小片	(17.0)	—	—	にぶい黄橙 10YR 7/3		ヨコナデ/ハケメのちナデ	ヨコナデ・ナデ/ケズリ			布留系
232-1	PL148	SD38	1層	9536	古式土師器	甕	1/2以上	24.6	36.3	—	浅黄橙 10YR 8/3		ヨコナデ/ハケメ・タタキ？/ハケメ	ヨコナデ/ケズリ・指頭圧痕/ケズリ・指頭圧痕	痕跡的な平底	肩部：櫛状工具による波状文・平行線文	外面肩部より下にかけて煤付着
232-2	PL148	SD38	1層，上面	9500 9505 9507 9509 9511 9517	古式土師器	壺	1/2以上	20.0	36.5	—	橙 7.5YR 7/6		ヨコナデ/ハケメ/ハケメ	ヨコナデ/絞り・ケズリ・指頭圧痕/ケズリ	痕跡的な平底	肩部：櫛状工具による平行線文・波状文	

232-3	PL151	SD38	G14，0層 G15，0層	9019 9093	古式土師器	鉢	1/2以下	(16.8)	—	—	明赤褐 2.5YR 5/6 橙 5YR 6/6		ヨコナデ・ハケメ	ヨコナデ・ハケメ			外面・内面に赤色顔料塗布
232-4	PL149	SD38	G14，0層	9520	古式土師器	低脚坏	1/2以上	16.2	6.8	7.8	黄橙 10YR 8/6		ヨコナデ/ハケメ・ミガキ/ヨコナデ	ヨコナデ/ミガキ/指頭圧痕・ヨコナデ			
232-5	PL151	SD38	G15，0層		古式土師器	脚付鉢	小片	(11.2)	—	—	淡黄 2.5Y 8/4		ヨコナデ	ヨコナデ			
232-6	PL151	SD38	G15，0層	9391	古式土師器	脚付鉢	1/2以下	(12.0)	—	—	浅黄橙 10YR 8/4		ヨコナデ・ミガキ	ヨコナデ・ナデ			
232-7	PL150	SD38	1層	9509	古式土師器	高坏	小片	(26.4)	—	—	浅黄橙 7.5YR 8/6		ヨコナデ・ミガキ	ミガキ			
232-8	PL149	SD38	1層	9471 9475 9485	古式土師器	高坏	1/2以上	25.8	—	—	橙 7.5YR 7/6 にぶい黄橙 10YR 8/3		ミガキ	ミガキ			外面口縁部・内面全体にかけて煤付着
232-9	PL149	SD38	1層	9543	古式土師器	高坏	1/2以下	(20.6)	—	—	浅黄橙 7.5YR 8/6・8/3		ヨコナデ/ミガキ・ケズリ	ヨコナデ・ミガキ/ミガキ			
232-10	PL149	SD38	G15，0層	9098	古式土師器	高坏	1/2以上	—	—	17.6	浅黄橙 10YR 8/4		ハケメ・ミガキ/ハケメ	絞り・ケズリ/ハケメ	円形の透孔3方向		
232-11	PL151	SD38	G14，0層		古式土師器	鼓形器台	小片	—	2.4 (残存)	—	橙 5YR 7/6		ミガキ	ミガキ/ナデ/ケズリ			
233-1	PL148	SD38	G14，1層	9358 9490 9491 9492 9522 9523	古式土師器	甕	1/2以上	32.8	45.9	6.4	外 にぶい黄橙 10YR 6/3・7/3 内 にぶい橙 7.5YR 7/4		ヨコナデ/ハケメ/ハケメ	ヨコナデ/ケズリ/ケズリのちナデ・指頭圧痕・ハケメ？	痕跡的な平底	肩部：櫛状工具による平行線文・貝殻状工具または櫛状工具による刺突文	
233-2	PL148	SD38	1層	9449 9503 9504 9505	古式土師器	甕	1/2以上	28.6	44.0	—	外 灰白 10YR 8/2 灰黄褐 10YR 6/2 内 にぶい橙 7.5YR 7/4		ヨコナデ/ハケメ/ハケメ	ヨコナデ/ケズリ・指頭圧痕/ケズリ・指頭圧痕	痕跡的な平底	肩部：櫛状工具による平行線文・貝殻状工具による刺突文	外面全体に煤付着
234-1	—	SD38	G14，0層	9297	土師器	甕	1/2以上	21.2	—	—	にぶい黄橙 10YR 7/4		ヨコナデ/ハケメ	ヨコナデ/ケズリ	肩部に円形の刺突文1つ（透孔ではない）		
234-2	—	SD38	G14，0層	9298 9311	土師器	甕	1/2以下	(20.1)	—	—	外 にぶい黄橙 10YR 6/3 にぶい橙 7.5YR 7/4 内 にぶい黄橙 10YR 7/4		ヨコナデ/ハケメ	ヨコナデ・ナデ/ケズリ			
234-3	PL150	SD38	1層	9540	古式土師器	鼓形器台	1/2以上	(23.2)	13.5	19.8	橙 5YR 7/6		ヨコナデ／ヨコナデ／ヨコナデ	ヨコナデ・ミガキ/ナデ/ケズリ・ヨコナデ			
234-4	PL150	SD38			古式土師器	鼓形器台	1/2以下	21.6	—	—	灰白 10YR 8/2		ヨコナデのちミガキ/ヨコナデ/ヨコナデのちミガキ	ケズリのちミガキ/ナデ・ミガキ/ケズリ			
234-5	—	SD38	1層	9508	古式土師器	鼓形器台	1/2以下	(21.4)	—	—	浅黄橙 10YR 8/4 橙 7.5YR 7/6		ヨコナデ・ミガキ/ヨコナデ・ハケメ/ミガキ	ミガキ/ミガキ/ケズリ			
234-6	—	SD38	G14，0層・1層	9531	古式土師器	甑	1/2以下	35.2	35.3 (残存)	—	外 浅黄橙 10YR 8/4 内 にぶい橙 7.5YR 6/4		ハケメ・ハケのちヨコナデ・指頭圧痕・ナデ	ケズリ・ヨコナデ			

234-7	PL151	SD38	G14		古式土師器	注口土器	1/2以下	—	5.2 (残存)	—	淡橙黄色		ナデ/ミガキ/ハケメ	ケズリ		胴部：貝殻状工具による刺突文	
235-1	PL150	SD38	G14，0層・1層	9517 9050	弥生土器	甕	1/2以上	18.6	—	—	橙 5YR 6/6 明黄橙 10YR 7/6		ヨコナデ/ヨコナデ/ハケメ	ヨコナデ・ミガキ/ケズリ		口縁部：櫛状工具による平行線文/肩部：櫛状工具による波状文(列点文のよう)/胴部：ヘラ状工具による沈線文３条(波状)	
235-2	PL151	SD38	G14，0層	—	弥生土器	甕	小片	(22.8)	—	—	茶褐色		ヨコナデ/ヨコナデ	ヨコナデ		口縁部：擬凹線文	外面・内面全体に赤色顔料あり
235-3	PL151	SD38	1層	9549	弥生土器	甕	小片	(18.0)	—	—	浅黄橙 10YR 8/6		ヨコナデ/ヨコナデ	ヨコナデ/ケズリ		口縁部：擬凹線文	
235-4	PL150	SD38	1層	9498	弥生土器	甕	1/2以下	(27.2)	—	—	橙 7.5YR 7/6 浅黄橙 7.5YR 8/6 橙 5YR 7/6		ヨコナデ/ヨコナデ/ハケメ	ヨコナデ/ハケメ・ケズリ		口縁：平行線文/肩部：刺突文	胴部より下にかけて煤付着
235-5	PL151	SD38	1層	9495	弥生土器	甕	小片	(35.0)	—	—	橙 5YR 6/6 橙 7.5YR 7/6 にぶい黄橙 10YR 7/4		ヨコナデ/ハケメ	ヨコナデ/ケズリ			把手の痕あり
235-6	PL151	SD38	1層	—	弥生土器	甕	1/2以下	(21.8)	—	—	橙灰色		ヨコナデ/ハケメ	ヨコナデ/ナデ		口縁部：沈線（２条）	
235-7	PL151	SD38	1層	9520	弥生土器	甕	小片	—	—	—	淡橙色		ヨコナデ	ナデ	頸部に刻み目貼付突帯	口縁部：沈線（２条）・貝殻状工具による刺突文	
235-8	PL151	SD38	1層	—	弥生土器	甕	小片	(26.8)	—	—	橙灰色		ヨコナデ	ヨコナデ	頸部に貼付突帯文		
236-1	PL151	SD38	1層	—	弥生土器	壷	1/2以下	(16.0)	—	—	橙色		ヨコナデ/ヨコナデ・ハケメ	ヨコナデ/ナデ			
236-2	—	SD38	G14，0層	9316	弥生土器	壷	1/2以下	(25.2)	—	—	橙色		ヨコナデ・ナデ/ハケメ	ナデ/ハケメ		口縁部：ヘラ状工具による刺突文	
236-3	PL151	SD38	G14，0層	9325	弥生土器	壷	小片	(34.4)	—	—	暗茶色		ヨコナデ/ハケメ	ヨコナデ		外面口縁部：沈線文(２条)・ヘラ状工具による刺突文/内面口縁部：櫛状工具による格子文・刺突文	
236-4	PL151	SD38	1層	9536	弥生土器	広口壷	小片	(36.2)	—	—	淡黄色		ヨコナデ/ヨコナデ	ヨコナデ		口縁部：ヘラ状工具による格子文・櫛状工具による刺突文	
236-5	PL151	SD38	1層	—	弥生土器	高坏	1/2以下	(30.8)	—	—	淡茶橙色		ナデ・ミガキ	ミガキ/ナデ・ハケメのちミガキ			
236-6	PL151	SD38	1層	9494	弥生土器	高坏	小片	(26.6)	—	—	淡茶橙色		ミガキ/ミガキ・ハケメのちミガキ	ミガキ/ミガキ		口縁部：沈線（４条）	
236-7	PL151	SD38	1層	—	弥生土器	高坏	1/2以下	—	—	(11.8)	淡黄灰色		ミガキ/ミガキ	ケズリ/ナデ・指頭圧痕		脚部：ヘラ状工具による沈線文(6条)(5条)(9条)	
236-8	PL151	SD38	G14，0層 G15，0層	—	土師器	甕	1/2以下	(11.0)	—	—	にぶい黄橙 10YR 7/4 灰黄褐 10YR 6/2		ヨコナデ/ハケメ・指頭圧痕	ヨコナデ/ハケメ・ケズリ			外面の一部に煤付着
236-9	—	SD38	G15，0層	9379 9380	土師器	甕	1/2以上	16.0	—	—	にぶい黄橙 10YR 7/3		ヨコナデ/ハケメ・ナデ	ヨコナデ/ケズリ			外面全体に煤付着

236-10	—	SD38	G14，0層	9021	土師器	鉢	1/2以下	22.8	—	—	明赤褐 2.5YR 5/6 にぶい黄橙 7.5YR 7/4		ヨコナデ/ハケメ・指頭圧痕またはケズリ？	ヨコナデ/ナデ			外面・内面に赤色顔料あり
236-11	—	SD38	G15，0層	—	土師器	甑	1/2以下	(30.0)	—	—	浅黄橙 10YR 8/4 にぶい黄橙 10YR 7/4		ヨコナデ/ハケメ	ヨコナデ/ケズリ		胴部：櫛状工具による刺突文	
236-12	—	SD38	—	9082	土師器	甑	1/2以下	—	14.7 (残存)	(14.0)	浅黄橙 7.5YR 8/4		ハケメ・ヨコナデ	ケズリ/ケズリ	底部に円形の透孔あり		
237-1	—	SD38	G15，0層	9370	土師器	竈	ほぼ完形	25.4	38.1	49.2	浅黄橙 10YR 8/4		ヨコナデ/ハケメ・ナデ/指頭圧痕・ナデ/庇：指頭圧痕のちナデ	ヨコナデ/指頭圧痕・ケズリ/庇：指頭圧痕・ナデ・ハケメ			
238-1	—	SD38	G14，0層	9064	土師器	高坏	1/2以上	(13.0)	9.35	9.8	赤褐 2.5YR 4/8 浅黄橙 7.5YR 8/6		ヨコナデ/ハケメ・ナデ/ヨコナデ	ヨコナデ・ナデ/ナデ・ハケメ？/ヨコナデ		内面坏部：放射状の暗文	外面・内面全体（脚部内面は一部）に赤色顔料あり
238-2	—	SD38	—	9295 9367	土師器	低脚坏か	1/2以上	(17.2)	8.2	9.7	橙 2.5YR 6/6 浅黄橙 7.5YR 8/4		ヨコナデ・ケズリ/ミガキ/ヨコナデ	ヨコナデ・ナデ/ナデ・指頭圧痕			外面・内面全体（脚部内面は無し）に赤色顔料あり
238-3	—	SD38	G14，0層	9363	土師器	高坏	1/2以下	—	8.4 (残存)	10.0	赤褐 2.5YR 4/8 明黄橙 10YR 7/6		ミガキ？・ナデ/ヨコナデ	ナデ/ナデ/ヨコナデ			外面全体・内面の一部に赤色顔料あり/内面脚部に工具痕？あり
238-4	—	SD38	G14，0層	9066	土師器	坏	1/2以下	(14.0)	4.3	—	明赤褐 2.5YR 5/6 橙 2.5YR 6/8		ヨコナデ・ハケメ/ハケメ・ケズリ	ヨコナデ/ヨコナデ		内面底部：放射状の暗文	外面・内面全体に赤色顔料あり
238-5	—	SD38	G14，0層	9000	土師器	坏	1/2以上	(14.0)	5.0	—	にぶい黄橙 10YR 7/4 明赤褐 2.5YR 5/6		ヨコナデ・ナデ・指頭圧痕/ナデ・指頭圧痕	ヨコナデ・ナデ/ナデ			外面・内面全体に赤色顔料あり
238-6	—	SD38	G14，0層	9293	土師器	坏	1/2以上	15.0	4.9	—	橙 2.5YR 6/6 浅黄橙 10YR 8/4		ヨコナデ・ハケメ/指頭圧痕・ハケメ	ヨコナデ/ヨコナデ・ナデ		内面底部：放射状の暗文	外面・内面全体に赤色顔料あり
238-7	—	SD38	G14，0層	8996 9005	土師器	坏	1/2以上	14.4	6.5	—	明赤褐 2.5YR 5/6		ヨコナデ・ハケメ/ヨコナデ・ナデ	ヨコナデ・ナデ/ナデ・指頭圧痕			外面・内面全体に赤色顔料あり
238-8	—	SD38		9069	土師器	坏	1/2以下	(13.8)	4.2	—	明赤褐 2.5YR 5/6		ヨコナデ/指頭圧痕・ハケメ・ナデ	ヨコナデ/ナデ			外面・内面全体に赤色顔料あり
238-9	—	SD38	G14，0層	9028	土師器	坏	1/2以上	(14.0)	4.2	—	明赤褐 2.5YR 5/6 にぶい黄橙 10YR 7/3		ヨコナデ/ケズリ	ヨコナデ			外面・内面全体に赤色顔料あり
238-10	—	SD38	G14，0層	9040 9069	土師器	坏	1/2以上	11.8	4.9	—	明赤褐 2.5YR 5/6 にぶい黄橙 10YR 7/3		ヨコナデ/指頭圧痕・ケズリ	ヨコナデ/ヨコナデ			外面のケズリ以外の部分と内面に赤色顔料あり

238-11	—	SD38	G14，0層	9290	土師器	坏	1/2以上	(13.4)	5.4	—	赤褐 2.5YR 4/8 橙 7.5YR 7/6		ナデ・ケズリ/ケズリ	ヨコナデ/ヨコナデ		内面底部:放射状の暗文	外面・内面全体に赤色顔料あり
238-12	—	SD38	G14，0層		須恵器	坏蓋	1/2以下	(15.2)	4.7	—	灰 N 5/		ヨコナデ/回転ヘラケズリ	ヨコナデ/ナデ			
238-13	—	SD38	G14，0層		須恵器	坏蓋	小片	(12.4)	—	—	黄灰 2.5YR 6/1		ヨコナデ/回転ヘラケズリ	ヨコナデ			
238-14	—	SD38	G14，0層	9302	須恵器	坏蓋	小片	—	4.45 (残存)	—	外 黒褐 10YR 3/1 褐灰 10YR 5/1 内 黄灰 2.5YR 5/1		ヨコナデ/回転ヘラケズリ	ヨコナデ/ナデ			外面に自然釉付着
238-15	—	SD38	G14，0層	9301	須恵器	坏蓋	1/2以上	(15.0)	5.1	—	灰 5Y 5/1		ヨコナデ/回転ヘラケズリ	ヨコナデ/ヨコナデ・タタキの際の同心円状の当て具痕			
238-16	PL152	SD38	1層	9487	石製品	磨製石斧 (扁平片刃)	完形										詳細は石製品観察表
238-17	PL152	SD38	2層	9579	石製品	石包丁様 石器か	完形										詳細は石製品観察表
238-18	PL152	SD38	1層	9496	石製品	砥石	完形										詳細は石製品観察表
238-19	PL152	SD38	1層	9486	石製品	砥石	1/2以上										詳細は石製品観察表
238-20	PL152	SD38	1層	9472	石製品	砥石	小片										詳細は石製品観察表
238-21	PL152	SD38	—	—	石製品	敲石・磨石	完形										詳細は石製品観察表
239-1	PL152	SD38	1層・上面	9474	石製品	石皿か	完形										詳細は石製品観察表
239-2	PL152	SD38	1層・上面	9480	石製品	石皿様石器か	完形										詳細は石製品観察表

第242図　SD01出土遺物観察表

挿図番号	写真図版	SD	出土地点	P No.	種　別	器　種	遺存度	法　量（cm）			色　調	胎　土	手法の特徴		形態の特徴	文様の特徴	備　考
								口径	器高	底径			外（口縁／肩／胴）	内（口縁／胴／底）			
242-1	PL153	SD01	1区，6層	— —	陶器 (肥前系)	皿	小片	(14.0)	—	(4.7)	緑灰色			蛇の目釉剥			肥前系
242-2	PL153	SD01	1区，3層	—	磁器 (肥前系)染付	染付け皿	小片	(12.4)	—	—	灰白色						肥前系
242-3	PL153	SD01	1区，6層	—	陶器 (肥前系)	碗	小片	(9.5)	—	—	淡褐色						肥前系
242-4	PL153	SD01	1区，3層	—	磁器 (青磁)	碗	小片	—	—	(5.4)	緑灰色						龍泉窯系
242-5	PL153	SD01	1区，6層	—	陶器 (肥前系)	碗	小片	—	—	(4.3)	茶褐色						肥前系
242-6	PL153	SD01	2区	—	陶器 (瓷器系)	甕	小片	—	—	—	茶褐色		回転ナデ	回転ナデ			
242-7	PL153	SD01	1区，2層	—	弥生土器	不明	小片	—	—	—	淡赤褐色	緻密	ヨコナデ	ヨコナデ		内外面に波状文	
242-8	PL153	SD01	2区，G13	—	土師器か	甕か壺 (底部)	小片	—	—	—	淡黄褐色		ナデ	ナデ	焼成後の穿孔あり		
242-9	PL153	SD01	2区	—	土師器	甕	小片	(21.0)	—	—	内 灰白色		ヨコナデ	ヨコナデ/ケズリ			赤色顔料あり

242-10	PL153	SD01	1区，3層	—	須恵器	甕	小片	—	—	—	暗灰色		回転ナデ	回転ナデ	円形の透孔あり		
242-11	—	SD01	1区，3層	—	土師器	竈	小片	—	—	—	淡褐色		ナデ・ハケメ/ヘラケズリ	ヘラケズリ			
242-12	PL153	SD01	2区	—	弥生土器	壺か	小片	—	—	—	淡黄褐色		ヨコナデ	ナデ/ケズリ・ナデ		凹線文・ヘラ描鋸歯文・刺突文	
242-13	PL153	SD01	2区	—	中近世土師器	小皿	1/2以上	7.5	1.3	—	橙褐色		回転ナデ・底部 回転糸切り	回転ナデ・ナデ			
242-14	PL153	SD01	2区	—	中近世土師器	小皿	完形	7.3	1.9	4.5	橙褐色		回転ナデ/底部 回転糸切り	回転ナデ・ナデ			
242-15	PL153	SD01	2区	—	中近世土師器	坏	ほぼ完形	10.6	4.3	5.8	橙褐色		回転ナデ・底部 回転糸切り	回転ナデ			
242-16	PL153	SD01	2区	—	土師器	碗	小片	(15.5)	—	—	内 灰白色		ナデ/底部・ナデ	ヨコナデ/ヘラケズリ			内外面に赤色顔料あり 外面に黒班あり
242-17	PL153	SD01	1区，2層		中世瓦質土器	捏鉢	小片	—	—	—	淡灰褐色		回転ナデ/ナデ	ハケメ	口縁・玉縁状		
242-18	PL153	SD01	K1区	—	土製品	土錘：管状	完形										詳細は土製品観察表
242-19	PL153	SD01	K1区	—	土製品	土錘：管状	完形										詳細は土製品観察表
242-20	PL153	SD01	K1区，2層	—	土製品	土錘：管状	不明										詳細は土製品観察表
242-21	PL153	SD01	K1区，2層	—	土製品	土錘：管状	1/2以下										詳細は土製品観察表
242-22	PL153	SD01	K1区，ベルト	—	土製品	土錘：管状	1/2以上										詳細は土製品観察表
242-23	PL153	SD01	K1区，1層	—	土製品	土錘：管状	1/2以下										詳細は土製品観察表
242-24	PL153	SD01	K1区,2層,C19	—	土製品	土錘：管状	小片										詳細は土製品観察表
242-25	PL153	SD01	K1区，4層	—	土製品	土錘：管状	1/2以上										詳細は土製品観察表
242-26	PL153	SD01	K1区，2層	—	土製品	土錘：管状	1/2以下										詳細は土製品観察表
242-27	PL162	SD01	SD01，3層	—	金属器	不明鉄器（釘状）	1/2以上										詳細は金属器観察表
242-28	PL162	SD01	SD01，茶褐色砂質土	—	金属器	鉄製釣針か	完形										詳細は金属器観察表
242-29	PL162	SD01	SD01，1層	—	金属器	不明鉄片	ほぼ完形										詳細は金属器観察表
242-30	PL162	SD01	SD01，1層	—	金属器	不明鉄器（釘状）	小片										詳細は金属器観察表
242-31	PL162	SD01	SD01，3層	—	金属器	不明鉄器（棒状）	小片										詳細は金属器観察表
242-32	PL162	SD01	SD01，3層	—	金属器	不明	小片										詳細は金属器観察表
242-33	PL162	SD01	SD01，1層	—	金属器	袋状鉄斧	完形										詳細は金属器観察表

第244図　SD08出土遺物観察表

挿図番号	写真図版	SD	出土地点	P No.	種別	器種	遺存度	法量（cm）			色調	胎土	手法の特徴		形態の特徴	文様の特徴	備考
								口径	器高	底径			外（口縁／肩／胴）	内（口縁／胴／底）			
244-1	—	SD08	2区	—	古式土師器	甕（口縁）	小片	(16.5)	—	—	褐色		ヨコナデ	ヨコナデ/ケズリ			

244-2	—	SD08	2区	—	古式土師器	甕（口縁）	小片	—	—	—	明褐色		ヨコナデ/ハケメのちヨコナデ	ヨコナデ/ケズリ		肩部：櫛状工具による平行線文	
244-3	—	SD08	2区	—	古式土師器	甕（底部）	小片	—	—	—	淡茶褐色		ハケメ・ナデ	不明（指頭圧痕あり）	痕跡的平底		内外面に煤付着
244-4	—	SD08	2区	—	古式土師器	甕（底部）	小片	—	—	—	淡褐色		ハケメ	ケズリ・ユビオサエ	痕跡的平底		
244-5	—	SD08	2区	—	弥生土器	甕	小片	—	—	—	淡褐色		ハケメ・ミガキ	ハケメ		刺突文	
244-6	—	SD08	2区	—	弥生土器	甕	小片	—	—	—	明褐色		ハケメ	ハケメ			
244-7	—	SD08	2区	—	弥生土器	甕	小片	—	—	—	淡褐色		ハケメ	ハケメ			
244-8	—	SD08	2区	—	中世瓦質土器	不明	小片	—	—	—	淡灰褐色		ナデ	ナデ		外面に菊文様のスタンプ	
244-9	—	SD08	Ⅱ区，F10，サブトレ	—	弥生土器	甕	小片	—	—	—	褐色		ヨコナデ・ハケメ	ナデ・ハケメ			
244-10	—	SD08	3区	1141	古式土師器	甕	小片	(12.8)	—	—	橙褐色		ヨコナデ/ハケメ	ヨコナデ/ケズリ			
244-11	—	SD08	3区	—	弥生土器	鼓形器台	小片	—	—	—	淡褐色		ヨコナデ/ナデ	ヨコナデ		受部：平行線文	内面に赤色顔料か

第245図　SD19出土遺物観察表

挿図番号	写真図版	SD	出土地点	P No.	種別	器種	遺存度	法量（cm）			色調	胎土	手法の特徴		形態の特徴	文様の特徴	備考
								口径	器高	底径			外（口縁／肩／胴）	内（口縁／胴／底）			
245-1	PL154	SD19	2区	—	弥生土器	壺か	小片	—	—	—	淡褐色		ハケメ	ハケメ			
245-2	PL154	SD19	2区	—	弥生土器	甕（胴部）	小片	—	—	—	淡黄褐色		ハケメのちミガキ	ハケメ			
245-3	PL154	SD19	2区	—	弥生土器	甕	小片	(14.4)	—	—	淡黄白色		ヨコナデ/ハケメ	ハケメのちヨコナデ/ハケメ			
245-4	PL154	SD19	2区	—	弥生土器	甕	小片	—	—	—	淡灰褐色		ヨコナデ	ケズリ		刺突文	
245-5	PL154	SD19	2区	—	弥生土器	甕（底部）	小片	—	—	(5.0)	淡灰茶色		ヘラミガキ・ナデ	ナデ			
245-6	PL154	SD19	2区	—	弥生土器	壺	小片	(8.2)	—		淡灰茶色		ヨコナデ/ハケメ	ヨコナデ/ナデ			
245-7	PL154	SD19	2区	—	三韓系土器	短頸壺	小片	—	—		灰白 7.5Y 7/1		タタキ	ナデ			

第246図　SD20出土遺物観察表

挿図番号	写真図版	SD	出土地点	P No.	種別	器種	遺存度	法量（cm）			色調	胎土	手法の特徴		形態の特徴	文様の特徴	備考
								口径	器高	底径			外（口縁／肩／胴）	内（口縁／胴／底）			
246-1	PL154	SD20	2区	—	弥生土器	甕	小片	(17.0)	—	—	褐色		ヨコナデ/ハケメ	ヨコナデ/ハケメ			
246-2	PL154	SD20	2区	—	弥生土器	甕	小片	(14.2)	—	—	淡灰茶褐色		ヨコナデ/ハケメ	ヨコナデ・ナデ		口縁部：凹線文	
246-3	—	SD20	2区	—	弥生土器	甕	小片	(12.0)	—	—	淡褐色		ヨコナデ	ヨコナデ		口縁部：凹線文	
246-4	PL154	SD20	2区，1層	5035	弥生土器	甕	小片	(15.5)	—	—	明褐色		ミガキ	ミガキ/ケズリ		口縁部：ヘラ描き沈線（3条）	外面に煤付着
246-5	—	SD20	2区，1層	5059	弥生土器	甕	小片	(15.5)	—	—	明褐色		ヨコナデ	ヨコナデ/ヘラケズリ		口縁部：凹線文	
246-6	PL154	SD20	2区	—	弥生土器	甕	小片	—	—	—	褐色		ヨコナデ	ヨコナデ/ケズリ		口縁部：凹線文	
246-7	—	SD20	2区，1層	5037	弥生土器	甕	小片	(16.0)	—	—	淡褐色		ヨコナデ	ヨコナデ/ケズリ		口縁：凹線文・ヘラ描沈線文	外面に煤付着
246-8	—	SD20	2区，1層	5030	弥生土器	甕	小片	(15.5)	—	—	淡褐色		ヨコナデ	ヨコナデ/ケズリ		口縁部：凹線文	外面に煤付着
246-9	PL154	SD20	2区	5056	弥生土器	甕	小片	—	—	—	明褐色		ヨコナデ	ヨコナデ		口縁部：凹線文	外面に煤付着
246-10	—	SD20	2区	—	弥生土器	甕	小片	(16.0)	—	—	褐色		ヨコナデ	ヨコナデ/ケズリ		口縁部：凹線文	
246-11	—	SD20	2区，1層	5135	弥生土器	甕	小片	(25.0)	—	—	淡褐色		ヨコナデ	ヨコナデ		口縁部：凹線文（4条）	外面に煤付着
246-12	—	SD20	2区	4045	弥生土器	甕	小片	—	—	—	淡褐色		ヨコナデ	ヨコナデ/ケズリ		口縁：貝殻腹縁による平行線文	
246-13	—	SD20	2区，1層	5064	弥生土器	甕	小片	—	—	—	淡褐色		ヨコナデ	ミガキ		口縁：貝殻腹縁による平行線文	内外面に煤付着
246-14	PL154	SD20	2区	—	弥生土器	甕	小片	(15.5)	—	—	淡褐色		ヨコナデ	ヨコナデ/ケズリ		口縁：貝殻腹縁による平行線文	外面に煤付着
246-15	—	SD20	2区	—	弥生土器	甕	小片	(15.3)	—	—	褐色		ヨコナデ	ミガキ		口縁：貝殻腹縁による平行線文	

246-16	—	SD20	2区，1層	5063	弥生土器	甕	小片	(13.5)	—	—	淡褐色		ヨコナデ	ミガキ		口縁：貝殻腹縁による平行線文	内外面に煤付着
246-17	PL154	SD20	2区，1層	5040	弥生土器	甕	小片	—	—	—	褐色		ヨコナデ	ミガキ/ケズリ		口縁：貝殻腹縁による平行線文	外面に煤付着
246-18	PL154	SD20	2区，1層	5058	弥生土器	甕	小片	(26.5)	—	—	明褐色		ヨコナデ	ヨコナデ/ケズリ・ミガキ			外面に煤付着
246-19	PL153	SD20	2区，1層	5048 5051 5054	弥生土器	甕	1/2以下	16.5	—	—	褐色		ミガキ	ミガキ/ケズリ		肩部：爪状工具による刺突文	
246-20	PL154	SD20	2区	—	弥生土器	甕	小片	(15.5)	—	—	明褐色		ヨコナデ	ミガキ/ケズリ			
246-21	—	SD20	2区	—	弥生土器	甕	小片	(14.0)	—	—	淡褐色		ミガキ・ナデ	ミガキ/ケズリ			内外面に煤付着
246-22	—	SD20	2区	4044	弥生土器	甕	小片	(17.3)	—	—	明褐色		不明・ヨコナデ	ミガキ/ケズリ			
246-23	PL153	SD20	2区，1層	5029 5031 5036	弥生土器	甕	1/2以下	26.3	—	—	褐色		ヨコナデ/ナデ	ヨコナデ/ヘラケズリ			
246-24	—	SD20	2区	—	弥生土器	壺	小片	—	—	—	淡褐色		ナデ	ナデ		口唇端面：刻み目文	
246-25	PL154	SD20	2区，1層	5023	弥生土器	甕	小片	—	—	—	淡褐色		ミガキ/底部 ナデ	ナデ			
246-26	PL154	SD20	2区	—	弥生土器	甕	小片	—	—	(7.2)	淡褐色		ナデ？・底部　ナデ	ケズリ			
246-27	PL154	SD20	2区，1層	5044	弥生土器	甕	小片	—	—	(4.5)	淡褐色		ミガキ？/ナデ	ケズリ？/ナデ			
246-28	PL154	SD20	2区	—	弥生土器	高杯	小片	(11.5)	—	—	赤褐色		ヨコナデ	ミガキ		口縁部：ヘラ描沈線（6条）	内外面に赤色顔料あり
246-29	PL154	SD20	2区，1層	5047	弥生土器	高杯	小片	—	—	(7.0)	淡褐色		ヨコナデ	ケズリ/ナデ		脚端部：凹線文（3条）	
246-30	PL154	SD20	2区，1層	5033	弥生土器	高杯か台付鉢	1/2以下	—	—	—	淡褐色		ミガキ	坏部ナデ/脚部 ケズリ			坏・脚内面黒斑あり
246-31	PL154	SD20	2区	—	弥生土器	鉢か	小片	—	—	—	褐色		ヨコナデ/ハケメ・ヨコナデ	ヨコナデ・ナデ		外面：ヘラ描沈線文	

第247図　SD22出土遺物観察表

挿図番号	写真図版	SD	出土地点	P No.	種別	器種	遺存度	法量（cm）			色調	胎土	手法の特徴		形態の特徴	文様の特徴	備考
								口径	器高	底径			外（口縁／肩／胴）	内（口縁／胴／底）			
247-1	—	SD22	2区，1層	—	古式土師器か	不明（底部）	小片	—	—	(3.7)	暗黒色		ミガキ	ナデ			内外面に煤付着

第248図　SD25出土遺物観察表

挿図番号	写真図版	SD	出土地点	P No.	種別	器種	遺存度	法量（cm）			色調	胎土	手法の特徴		形態の特徴	文様の特徴	備考
								口径	器高	底径			外（口縁／肩／胴）	内（口縁／胴／底）			
248-1	PL154	SD25	2区	—	土師器	甕	1/2以下	(18.2)	—	—	淡黄橙色		ヨコナデ/ハケメ	ヨコナデ/ケズリ			外面に煤付着
248-2	PL154	SD25	2区	—	土師器	甕	小片	(29.0)	—	—	外 暗赤褐色 内 暗黄褐色		ヨコナデ	ハケメ/ケズリ			外面に煤付着
248-3	PL154	SD25	2区	—	土師器	坏	1/2以下	(19.4)	—	—	外 淡橙色 内 淡黄橙色		ヨコナデ/ヘラケズリ	ヨコナデ			
248-4	PL154	SD25	2区	7246	須恵器	高坏	1/2以下	—	—	—	淡黄灰色		回転ナデ	回転ナデ			
248-5	PL154	SD25	2区	—	須恵器	高坏	小片	—	—	—	淡灰色		回転ナデ	回転ナデ			
248-6	PL154	SD25	2区	—	須恵器	坏	小片	(12.0)	—	—	淡黄灰色		回転ヘラケズリ/回転ナデ	回転ナデ			
248-7	PL154	SD25	2区	7237	須恵器	坏蓋	1/2以下	—	—	—	淡青灰色		回転ヘラケズリ/回転ナデ	回転ナデ			
248-8	PL154	SD25	2区	—	須恵器	高台付坏	小片	—	—	(7.6)	淡黄灰色		回転ナデ	ナデ			
248-9	PL154	SD25	2区	—	手捏ね	壺形	1/2以下	(6.2)	4.5	—	淡黄褐色		ナデ	ナデ			
248-10	PL154	SD25	2区	7240	弥生土器	器台（脚台部）	1/2以下	—	—	(20.0)	外 淡橙褐色 内 暗黄褐色		ナデ/ヨコナデ	ヘラケズリ・ナデ			内面に煤付着

第249図　SD27出土遺物観察表

挿図番号	写真図版	SD	出土地点	P No.	種別	器種	遺存度	法量（cm）			色調	胎土	手法の特徴		形態の特徴	文様の特徴	備考
								口径	器高	底径			外（口縁／肩／胴）	内（口縁／胴／底）			
249-1	PL155	SD27	2区，E11	—	弥生土器	甕	小片	(20.8)	—	—	淡褐色		ヨコナデ	ヨコナデ・ミガキ/ケズリ		口縁部：凹線文	
249-2	PL155	SD27	2区	—	弥生土器	甕	小片	(9.8)	—	—	明褐色		ヨコナデ・ナデ	ヨコナデ/ケズリのちナデ		口縁部：凹線文	
249-3	PL155	SD27	2区，E11	—	弥生土器	甕	小片	(23.0)	—	—	明褐色		ヨコナデ/ハケメ	ヨコナデ/ケズリのちハケメ		口縁部：凹線文	
249-4	PL155	SD27	2区，E11北	—	弥生土器	甕	小片	(27.0)	—	—	橙褐色		ヨコナデ・ナデ	ヨコナデ・ミガキ/ケズリ		口縁部：凹線文	
249-5	PL155	SD27	2区	—	弥生土器	甕（底部）	小片	—	—	(10.6)	明褐色		ナデ	ナデ	平底		
249-6	PL155	SD27	2区，E11北	—	弥生土器	甕（底部）	小片	—	—	(6.4)	暗褐色		ナデ	ナデ	平底		
249-7	PL155	SD27	2区，E11	—	弥生土器	甕（底部）	小片	—	—	(6.5)	褐色		ナデ	ケズリ・ナデ	平底		
249-8	PL155	SD27	2区，E11	—	弥生土器	甕（底部）	小片	—	—	(8.3)	褐色		ナデ	ケズリ・ナデ			
249-9	PL155	SD27	2区	—	弥生土器	甕	小片	—	—	—	明褐色		ヨコナデ	ヨコナデ		口縁部：凹線文	
249-10	PL155	SD27	2区，E11	—	弥生土器	高坏	小片	—	—	—	赤褐色		ナデ	ナデ・一部未調整		外面：沈線文	
249-11	PL155	SD27			石製品	砥石	小片										詳細は石製品観察表

第251図　SD28・SD42出土遺物観察表

挿図番号	写真図版	SD	出土地点	P No.	種別	器種	遺存度	法量（cm）			色調	胎土	手法の特徴		形態の特徴	文様の特徴	備考
								口径	器高	底径			外（口縁／肩／胴）	内（口縁／胴／底）			
251-1	—	SD28	—	—	弥生土器	壺	小片	—	—	—	淡灰色		ヨコナデ	ヨコナデ		口唇端面・凹線文のち刻み目文	
251-2	—	SD28	—	—	弥生土器	甕（口縁）	小片	—	—	—	淡黄白色		ヨコナデ	ヨコナデ		口縁・凹線文	
251-3	PL156	SD28	—	—	弥生土器	壺	小片	—	—	—	淡灰茶色		ハケメ	ナデ？		頸部・貼付突帯に刻み目文	
251-4	PL156	SD28	—	—	土師器	坏	小片	—	—	—	内にぶい黄橙色		回転ナデ/ヘラキリ	回転ナデ			内外面に赤色顔料あり
251-5	PL156	SD28	—	—	須恵器	坏	小片	—	—	—	淡青灰色		回転ナデ	回転ナデ			
251-6	PL155	SD42	—	—	弥生土器か	壺か甕（肩部）	小片	—	—	—	淡黄褐色		ヨコナデ	ナデ		繊細な線刻あり（絵画か）	外面に煤付着
251-7	PL156	SD42	—	—	土師器	甕	小片	(16.4)	—	—	淡黄褐色	—	ヨコナデ	ヨコナデ/ケズリ			外面に煤付着
251-8	PL156	SD42	—	—	須恵器	坏か	1/2以下	—	—	—	青灰色		回転ナデ？	回転ナデ			自然釉付着
251-9	PL156	SD42	—	—	中近世土師器	坏	1/2以下	(12.0)	3.4	—	黄褐色		回転ナデ/底部 回転糸切り	回転ナデ			
251-10	PL155	SD42 ,0層	—	—	土製品	紡錘車形土製品	完形										詳細は土製品観察表

第252図　SD34・SD40出土遺物観察表

挿図番号	写真図版	SD	出土地点	P No.	種別	器種	遺存度	法量（cm）			色調	胎土	手法の特徴		形態の特徴	文様の特徴	備考
								口径	器高	底径			外（口縁／肩／胴）	内（口縁／胴／底）			
252-1	PL158	SD34	2区，SD34	9187	中近世土師器	坏	小片	(10.2)	2.7	—	淡橙色		回転ナデ/底部回転糸切り	回転ナデ			
252-2	PL158	SD34	2区，SD34	9189	中近世土師器	坏	小片	—	—	—	薄褐色		回転ナデ/底部回転糸切り	回転ナデ			
252-3	—	SD34	2区，SD40	—	弥生土器	甕（口縁）か	小片	(13.2)	—	—	黄褐色		ヨコナデ	ヨコナデ		口縁部：凹線文	外面に煤付着
252-4	PL158	SD34	2区，SD34	9188	古式土師器	低脚坏	1/2以下	—	—	(8.2)	淡黄褐色		ヨコナデ	ナデ・ヨコナデ			
252-5	PL158	SD34	2区，SD34	9186	埴輪か	形象埴輪か	1/2以下	—	—	—	淡褐色		ハケメ	ナデ	外面・タガ剥離痕あり、透かし（楕円形か）あり		

第253図　SD30・SD39出土遺物観察表

挿図番号	写真図版	SD03・44	出土地点	P No.	種別	器種	遺存度	法量（cm）			色調	胎土	手法の特徴		形態の特徴	文様の特徴	備考
								口径	器高	底径			外（口縁／肩／胴）	内（口縁／胴／底）			
253-1	PL157	SD30	2区	9221	弥生土器	鉢か	小片	(12.6)	—	—	淡黄褐色		ヨコナデ/ケズリのちナデ	ヨコナデ/ケズリ			外面に煤付着

253-2	PL159	SD30	2区	—	弥生土器	甕（口縁）	小片	—	—	—	淡褐色		ヨコナデ	ヨコナデ		口縁部:ヘラ描沈線文(2条)	
253-3	—	SD30	2区	—	弥生土器	甕（口縁）	小片	—	—	—	褐色		ヨコナデ	ヨコナデ		口縁部:ヘラ描沈線文(3条)	
253-4	PL157	SD30	2区	—	弥生土器	高杯	1/2以下	(18.2)	—	—	黄褐色		ヨコナデ/ミガキ	ヨコナデ/ハケメ・ミガキ		口縁部：凹線文	内外面に黒斑あり
253-5	PL159	SD30	2区	9226	弥生土器	甕（底部）	小片	—	—	(8.0)	橙茶色		ミガキ/底部 ナデ底部　ナデ	ハケメ・ナデ			外面に黒斑あり
253-6	—	SD30	2区	9228	弥生土器	甕（底部）	小片	—	—	(6.0)	灰黄褐色		ナデ	ナデ			
253-7	PL157	SD30	2区	—	弥生土器	甕（底部）	小片	—	—	(5.6)	暗茶色		ナデ/底部 ナデ	ナデ			内外面に煤付着
253-8	PL159	SD30	2区	9233	弥生土器	甕（底部）	小片	—	—	—	橙茶色		ミガキ/底部 ナデ	ナデ			内外面に煤付着
253-9	—	SD30	2区	—	弥生土器	甕（底部）	小片	—	—	(6.4)	淡茶色		ミガキ/底部 ナデ	ナデ			
253-10	PL157	SD30	2区	9232	弥生土器	甕（底部）	小片	—	—	(6.4)	淡茶褐灰色		ナデ/底部 ナデ	ナデ			内外面に煤付着
253-11	—	SD30	2区	9225	弥生土器	壺（底部）	小片	—	—	—	淡橙褐色		ナデ	ミガキ・ナデ			
253-12	PL157	SD30	2区	—	弥生土器	甕	小片	—	—	—	にぶい黄橙色		ヨコナデ	ケズリ		肩部：貝殻刺突文	
253-13	PL157	SD30	2区	—	弥生土器	甕	小片	—	—	—	にぶい黄橙色		ヨコナデ	ケズリ		肩部：貝殻刺突文	
253-14	PL157	SD30	2区	—	弥生土器	壺	小片		—	—	明黄褐色		ハケメ	ナデ		頸部：貼付突帯文に刻み目文	
253-15	PL157	SD30	2区	—	弥生土器	甕	小片	—	—	—	浅黄橙色		ヨコナデ	ナデ		肩部：貝殻刺突文	
253-16	PL157	SD30	2区	9220	弥生土器	壺	小片	—	—	—	灰黄褐色		ハケメのちナデ	ナデ		頸部:ヘラ描き沈線文(5条)	
253-17	PL157	SD30	K2区	—	石製品	敲石・磨石か	小片										詳細は石製品観察表
253-18	PL154	SD39	2区	9425	弥生土器	甕	小片	(20.0)	—	—	浅黄橙色 10YR 8/3		ヨコナデ/ハケメ/ミガキ	ヨコナデ/ハケメ・指頭圧痕		胴部：貝殻刺突文	内外面に煤付着
253-19	PL154	SD39	2区	—	弥生土器	甕	小片	—	—	—	暗黄褐色		ヨコナデ/ハケメ	ヨコナデ/ハケメ		口縁部：凹線文	外面に煤付着
253-20	—	SD39	2区,G15	—	弥生土器	甕（口縁）	小片	—	—	—	黄褐色		ヨコナデ	ヨコナデ			外面に煤付着
253-21	PL154	SD39	2区	—	弥生土器	甕	1/2以下	(19.0)	—	—	黄褐色		ヨコナデ/ハケメ・ナデ	ヨコナデ/ハケメ			
253-22	PL154	SD39	2区	9291	弥生土器	壺（頸部）	小片	—	—	—	赤黄褐色		ハケメ	ヨコナデ/ハケメ		頸部:貼付突帯文・刻目文	
253-23	—	SD39	2区	—	弥生土器	甕（底部）	小片	—	—	(5.6)	暗黄褐色		ミガキ/ナデ	ミガキ？			内外面に煤付着
253-24	—	SD39	2区	9238	弥生土器	甕（底部）	小片	—	—	(11.2)	黄褐色		ミガキ/底部 ナデ	ミガキ/ナデ			外面に煤付着
253-25	PL154		K2区	—	石製品	砥石											詳細は石製品観察表

第254図　SD41出土遺物観察表

挿図番号	写真図版	SD	出土地点	P No.	種　別	器　種	遺存度	法　量（cm）			色　調	胎　土	手法の特徴		形態の特徴	文様の特徴	備　考
								口径	器高	底径			外（口縁／肩／胴）	内（口縁／胴／底）			
254-1	PL159	SD41	2区	—	弥生土器	甕	小片	(14.6)	—	—	外 茶褐色 内 淡橙色		ヨコナデ	ヨコナデ/ナデ			内外面に煤付着
254-2	PL159	SD41	2区，G16	—	弥生土器	甕（底部）	小片	—	—	6.4	橙灰褐色		風化のため不明	ナデ			
254-3	PL159	SD41	2区	—	弥生土器	甕	小片	—	—	—	茶褐色		ミガキ	ナデ		肩部：貝殻刺突文	
254-4	PL159	SD41	2区,上面	—	弥生土器	甕	小片	—	—	—	淡黄茶色		ハケメ	ナデ		貝殻刺突文	
254-5	PL159	SD41	2区	—	弥生土器	壺か	小片	—	—	—	外 淡茶色 内 淡黒色		ハケメ	ハケメ		綾杉文か	

第255図　SD29出土遺物観察表

挿図番号	写真図版	SD	出土地点	P No.	種　別	器　種	遺存度	法　量（cm）			色　調	胎　土	手法の特徴		形態の特徴	文様の特徴	備　考
								口径	器高	底径			外（口縁／肩／胴）	内（口縁／胴／底）			
255-1	PL157	SD29	2区	—	弥生土器	甕	小片	(11.8)	—	—	淡黄白色		ヨコナデ/ハケメ・ナデ	ヨコナデ/ナデ		口縁部：凹線文	
255-2	PL157	SD29	2区	—	弥生土器	甕	小片	—	—	—	黄褐色		ヨコナデ/ハケメ	ヨコナデ/ナデ		口縁部：凹線文/肩部：貝殻刺突文	
255-3	PL157	SD29	2区	9211	弥生土器	甕	小片	(18.8)	—	—	淡黄白色		ヨコナデ/ハケメ	ヨコナデ/ナデ/ケズリ		口縁部：凹線文	
255-4	PL157	SD29	2区	9212	弥生土器	甕	小片	(23.0)	—	—	黄褐色		ヨコナデ	ヨコナデ/ハケメ・ヨコナデ		口縁部：凹線文（2条）	外面に煤付着
255-5	—	SD29	2区	9201	弥生土器	甕	小片	—	—	—	淡黄白色		ヨコナデ/ハケメ	ヨコナデ/ハケメ		口縁部：凹線文	

255-6	PL157	SD29	2区	9196	弥生土器	甕	小片	—	—	—	黄褐色		ヨコナデ/ハケメ	ヨコナデ/ナデ			
255-7	PL157	SD29	2区	—	弥生土器	甕	小片	(30.0)	—	—	暗黄褐色		ヨコナデ	ヨコナデ		口唇部:爪による刻目文	
255-8	PL157	SD29	2区	9215	弥生土器	甕	小片	—	—	—	黄褐色		ヨコナデ/ハケメ	ヨコナデ/ハケメ			外面に煤付着
255-9	PL157	SD29	2区	9199	弥生土器	壺	小片	(29.5)	—	—	黄褐色		ヨコナデ/ハケメ	ヨコナデ		口縁部：ヘラ描沈線文（5条）	
255-10	PL157	SD29	2区	9191	弥生土器	壺	小片		—	—	暗黄褐色		ヨコナデ	ハケメ	円形の穿孔あり	頸部：貝殻刺突文・頸部綾杉文	
255-11	PL157	SD29	2区	—	弥生土器	壺または鉢	小片	—	—	—	黄褐色		ヨコナデ	ナデ		凹線文	
255-12	—	SD29	2区	9202	弥生土器	甕（底部）	小片	—	—	(7.4)	暗黄褐色		不明	ナデ			内外面に煤付着
255-13	PL157	SD29	2区	—	弥生土器	甕（底部）	小片	—	—	5.6	赤黄褐色		ミガキ・ナデ/底部　ナデ	ナデ			内外面に煤付着
255-14	PL157	SD29	2区	—	弥生土器	甕（底部）	小片	—	—	4.3	赤黄色		ナデ	不明			
255-15	PL157	SD29	2区	9205 9213	弥生土器	甕（底部）	1/2以下	—	—	(5.7)	淡黄褐色		ミガキ・ナデ/底部　ナデ	ケズリ・ナデ			内外面に煤付着
255-16	—	SD29	2区	—	弥生土器	甕（底部）	小片	—	—	(9.2)	暗黄褐色		ミガキ・ヨコナデ/底部　ナデ	ケズリ/ナデ			外面に煤付着
255-17	PL156	SD29	2区	9214	弥生土器	高杯（脚部）	小片	—	—	(9.9)	黄褐色		ヨコナデ	ケズリ		外面:ヘラ描平行沈線文	
255-18	PL156	SD29	2区	—	弥生土器	甕	小片	—	—	—	淡茶灰色		ナデ	ナデ・ハケメ		肩部：貝殻刺突文	
255-19	PL156	SD29	2区	—	弥生土器	甕	小片	—	—	—	暗茶褐色		ナデ	ナデ		肩部：貝殻刺突文	
255-20	PL156	SD29	2区	—	弥生土器	甕か	小片	—	—	—	淡茶色		ハケメのちナデ	ナデ		肩部：貝殻刺突文	
255-21	PL156	SD29	2区	9211	弥生土器	甕	小片	—	—	—	淡橙灰色		ナデ	ナデ		肩部：貝殻刺突文	
255-22	PL156	SD29	2区	—	弥生土器	甕	小片	—	—	—	外 橙灰色 内 暗茶色		ナデ	ナデ		肩部：貝殻刺突文	
255-23	PL156	SD29	2区	—	弥生土器	甕	小片	—	—	—	外 暗茶灰色 内 橙茶色		ハケメ・ミガキ	ハケメ		肩部：貝殻刺突文	
255-24	PL156	SD29	2区	—	弥生土器	甕	小片	—	—	—	暗茶色		ナデ/ハケメ	ナデ		肩部：貝殻刺突文	
255-25	PL156	SD29	2区	—	弥生土器	甕	小片	—	—	—	淡茶橙色		ナデ	ハケメ		肩部：貝殻刺突文	
255-26	PL156	SD29	2区	—	弥生土器	甕	小片	—	—	—	茶褐色		ハケメのちナデ	ナデ		肩部：貝殻刺突文	
255-27	PL156	SD29 ～30	2区		石製品	砥石	小片										詳細は石製品観察表

※「石製品観察表」、「金属器観察表」、「土製品観察表」、「古銭観察表」は第1分冊巻末に掲載
※鍛冶関連遺物は本文編第2分冊第6章1節に付表あり
※三韓系土器は本文編第2分冊第6章4節に付表あり

斐伊川放水路建設予定地内埋蔵文化財発掘調査報告書ⅩⅦ

古志本郷遺跡Ⅵ

── K区の調査 ──

（本文編・第2分冊）

発行　2003年3月

編集　島根県埋蔵文化財調査センター
島根県松江市打出町33番地

印刷　㈱谷口印刷