

第45图 ⑦区Ⅳ层出土石器(10) (S=2/3)

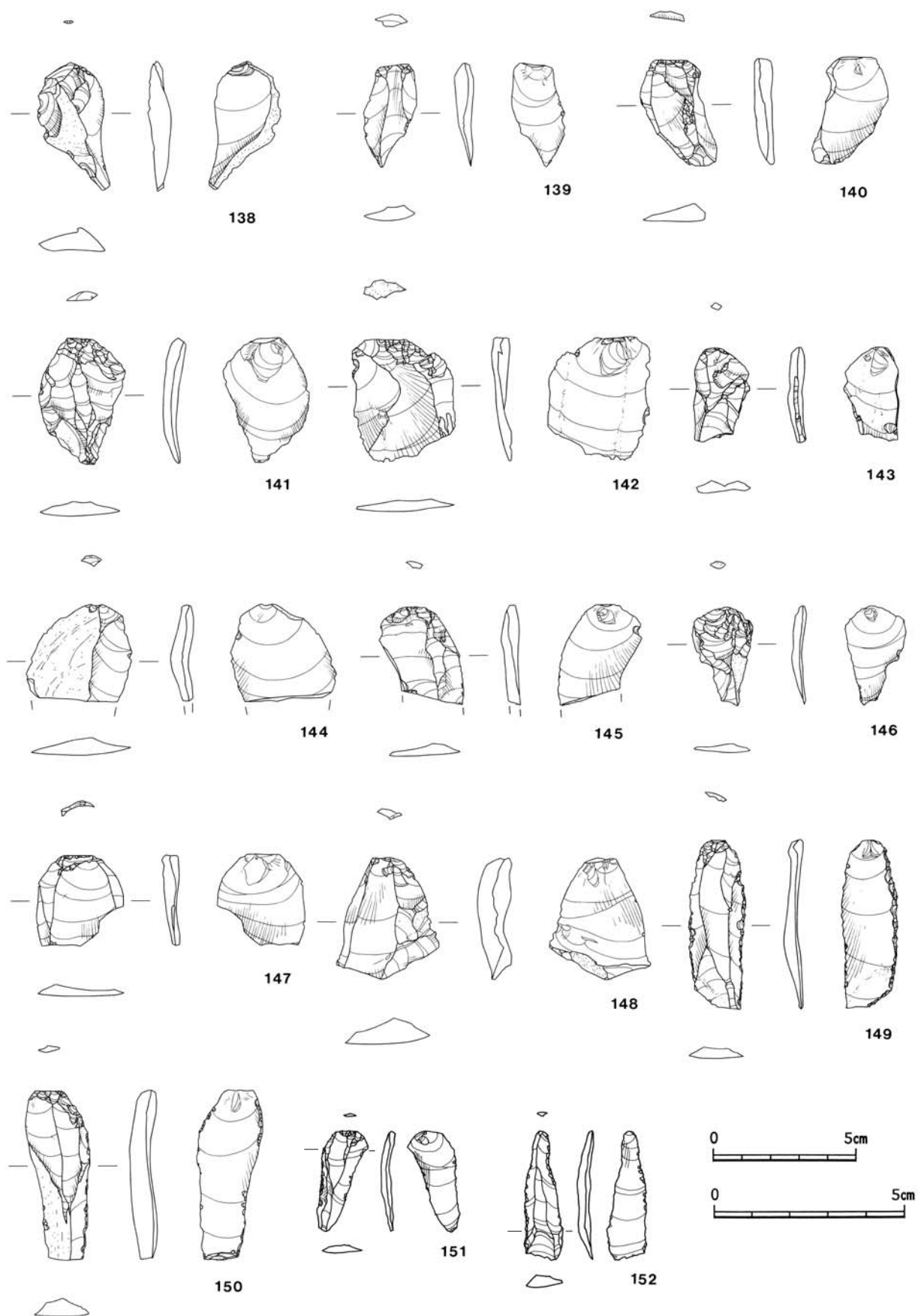

第46図 ⑦区Ⅳ層出土石器(11) (S=2/3、151・152はS=1/2)

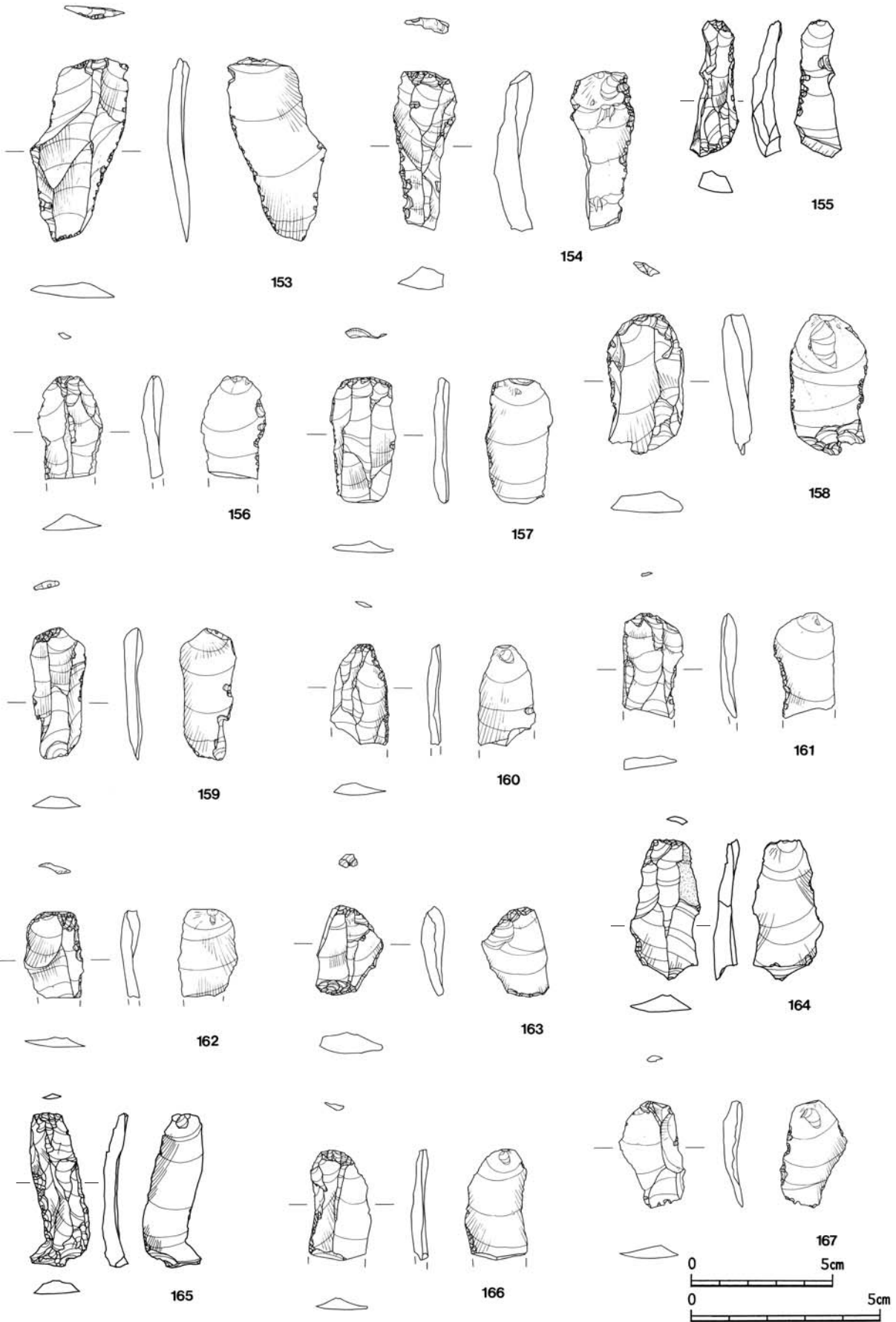

第47图 ⑦区IV層出土石器(12) (S=2/3、155·164·165(≠S=1/2))

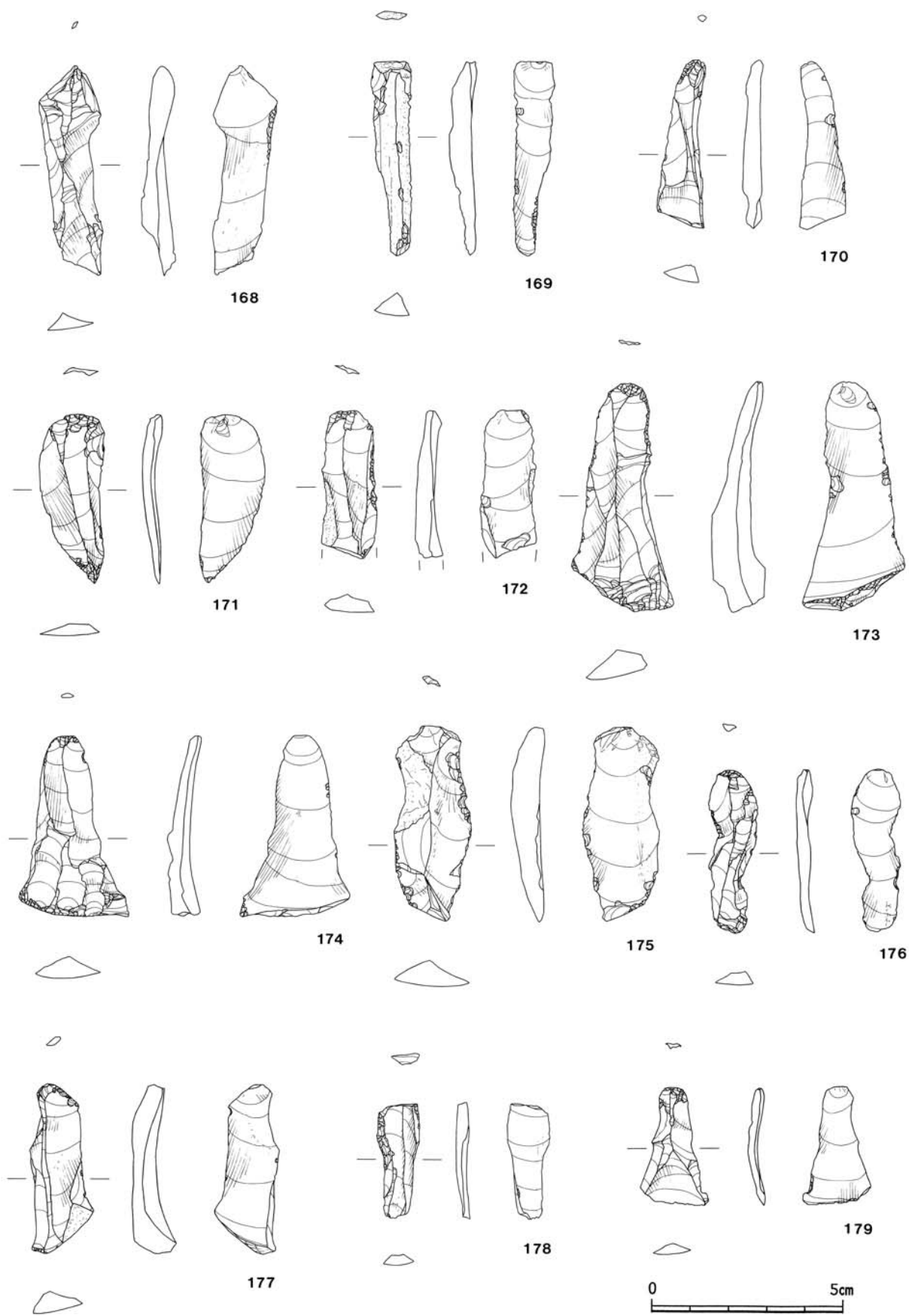

第48图 ⑦区Ⅳ层出土石器(13) (S=2/3)

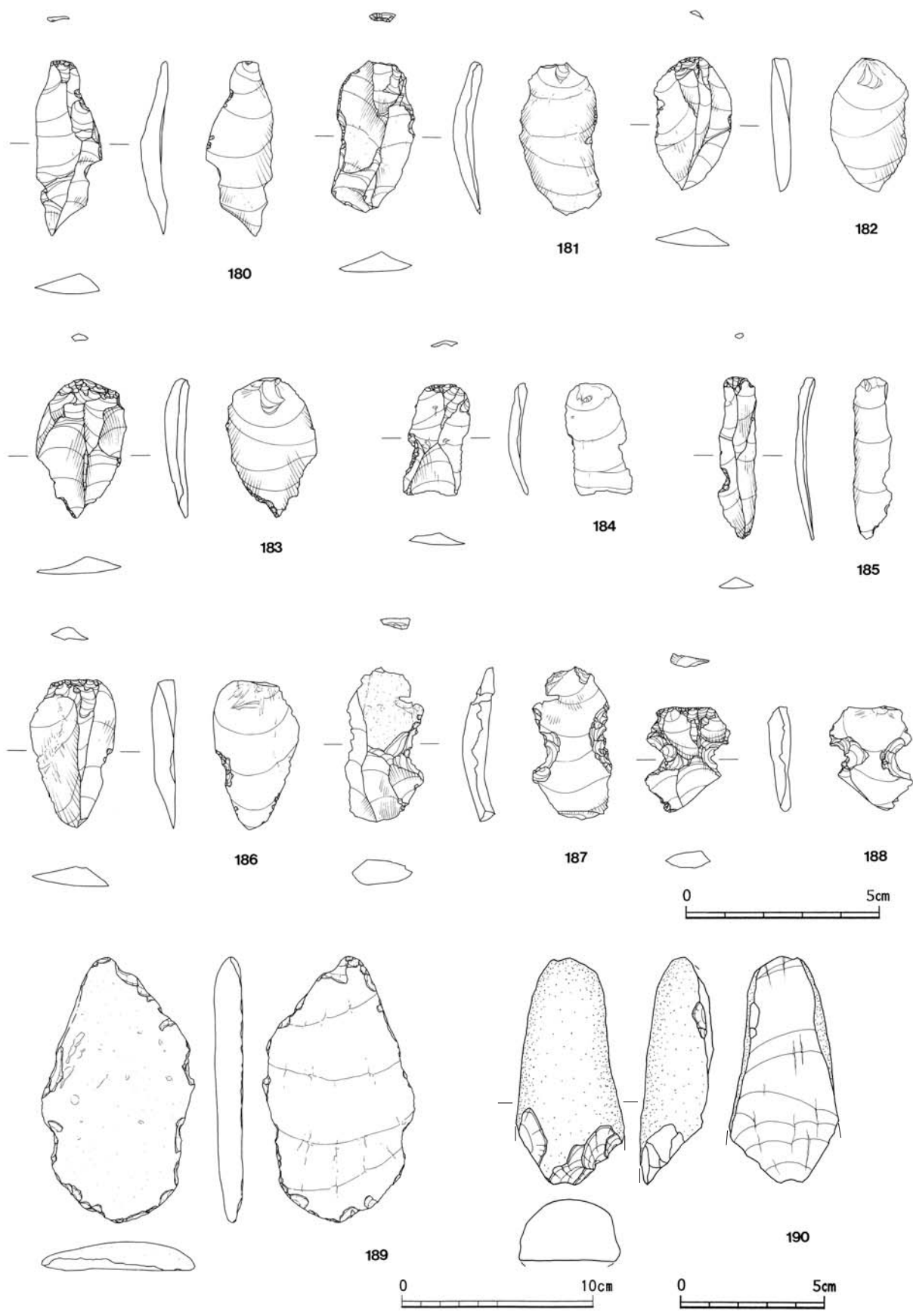

第49图 ⑦区Ⅳ層出土石器(14) (S=2/3、189はS=1/3、190はS=1/2)

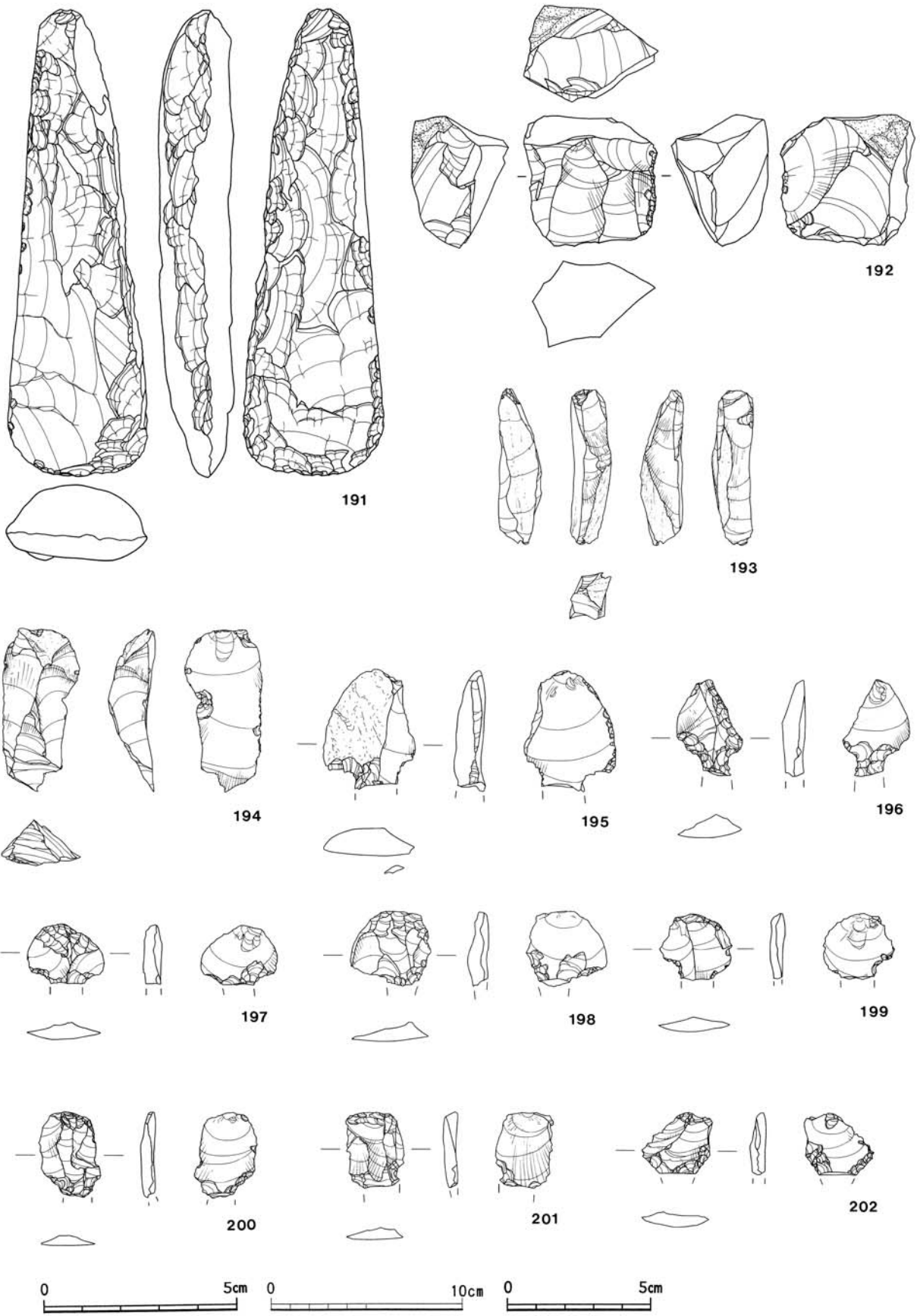

第50図 ⑦区Ⅳ層出土石器(15) (S=2/3、191はS=1/3、192~194はS=1/2)

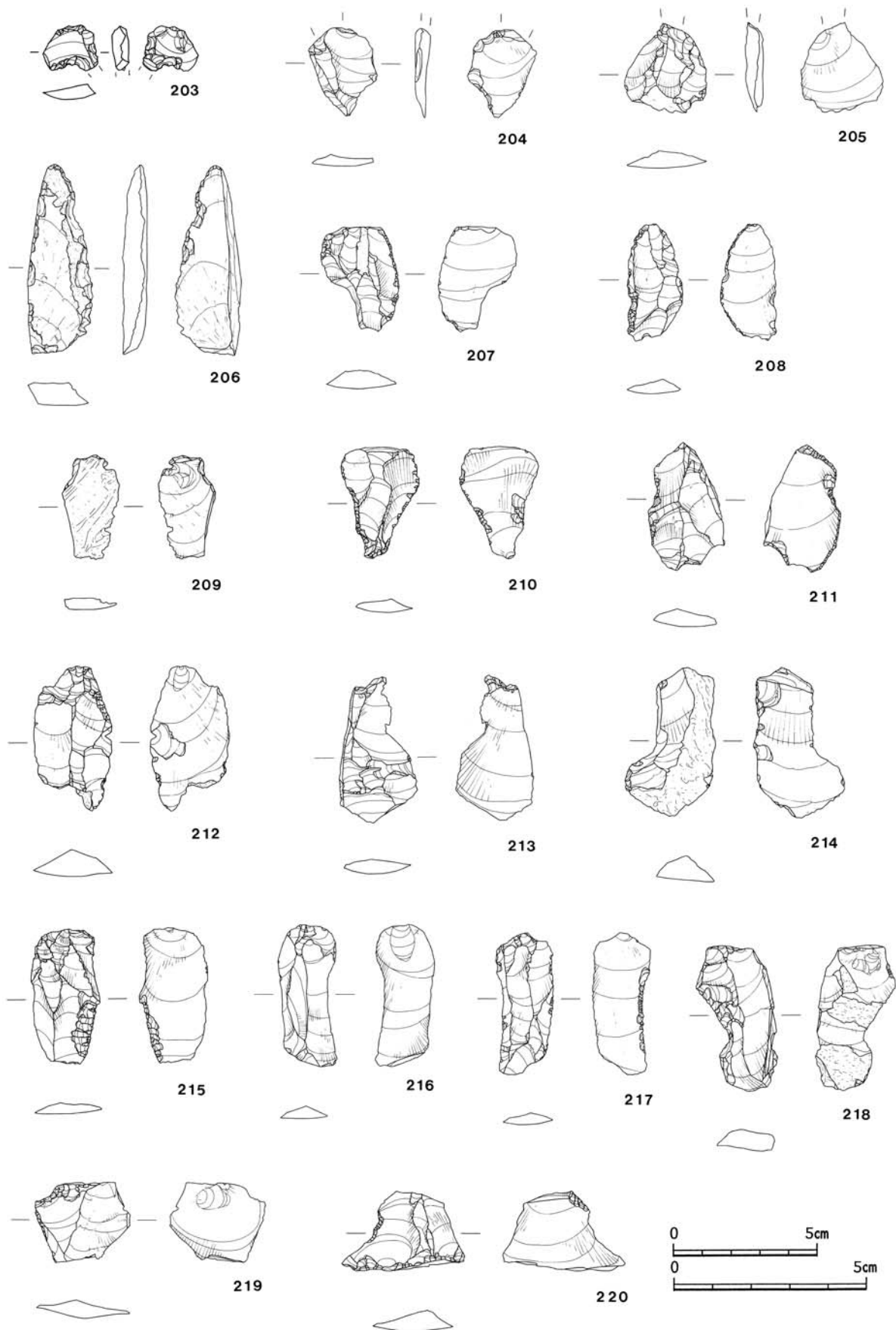

第51図 ⑦区Ⅳ層出土石器(16) (S=2/3、203・206はS=1/2)

われる。189～191は打製石斧である。190は基部のみであるが、全面に細かい調整を施している。192～194は石核。195～205はつまみ形石器。204・205は一般的なつまみ形石器とは反対側に抉りがあるため、図の向きを変えている。剥片の可能性あり。206は石槍。207～227は剥片である。

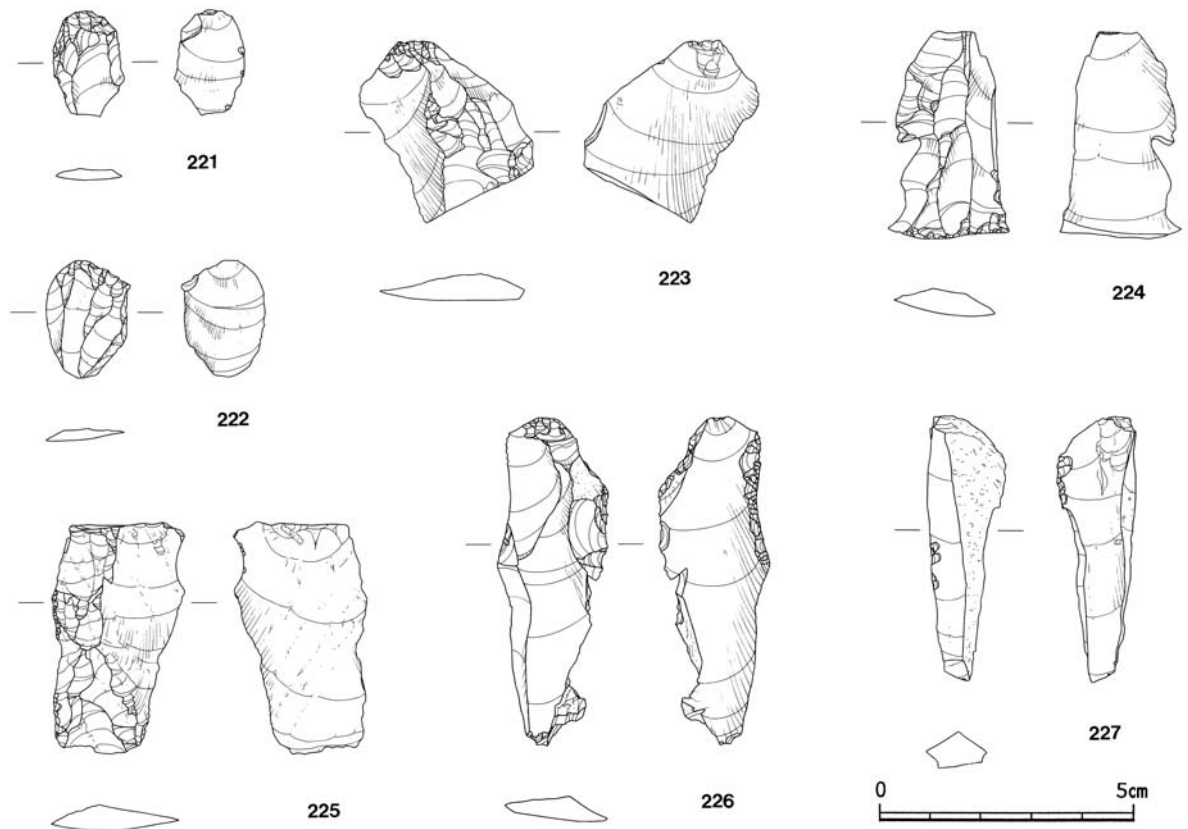

第52図 ⑦区Ⅳ層出土石器(17) (S=2/3)

図版 番号	器種	出土地区	層位	石種	最大長(mm)	最大幅(mm)	最大厚(mm)	重さ(g)	備考
1	石鏃	A-2-23㉿	4	黒曜石	21.0	17.0	3.5	0.63	
2	石鏃	A-2-23㉿	4	黒曜石	20.5	12.5	2.5	0.60	
3	剥片鏃	A-2-23㉿	4	黒曜石	29.5	21.5	3.0	1.10	
4	剥片鏃	A-2-23㉿	4	黒曜石	21.5	17.6	3.5	0.79	
5	剥片鏃	A-2-23㉿	4	黒曜石	25.0	16.5	2.5	0.82	
6	剥片鏃	A-2-23㉿	4	黒曜石	22.0	17.5	3.0	0.94	
7	剥片鏃	A-2-23㉿	4	黒曜石	27.0	24.5	4.0	1.37	未製品
8	剥片鏃	A-2-23㉿	4	黒曜石	19.0	19.8	3.0	0.89	
9	剥片鏃	A-2-23㉿	4	黒曜石	17.8	19.5	3.0	0.82	
10	剥片鏃	A-2-23㉿	4	黒曜石	18.0	16.0	2.5	0.54	
11	剥片鏃	A-2-23㉿	4	黒曜石	21.0	17.0	2.5	0.53	
12	剥片鏃	A-2-23㉿	4	黒曜石	25.0	12.5	3.5	0.81	
13	剥片鏃	A-2-23㉿	4	黒曜石	28.0	18.5	3.0	0.91	
14	スクレーパー	A-2-23㉿	4	安山岩	66.5	48.0	8.5	49.25	
15	スクレーパー	A-2-23㉿	4	安山岩	82.0	52.5	13.0	66.64	
16	スクレーパー	A-2-23㉿	4	安山岩	95.0	34.0	15.0	42.75	
17	スクレーパー	A-2-23㉿	4	安山岩	46.0	86.5	15.0	64.02	
18	スクレーパー	A-2-23㉿	4	安山岩	77.0	45.0	12.5	32.76	
19	スクレーパー	A-2-23㉿	4	黒曜石	44.0	51.5	18.5	38.93	
20	スクレーパー	A-2-23㉿	4	黒曜石	57.0	35.5	10.0	25.61	
21	スクレーパー	A-2-23㉿	4	安山岩	66.2	50.2	13.0	26.96	
22	スクレーパー	A-2-23㉿	4	黒曜石	44.0	43.0	10.5	19.04	
23	スクレーパー	A-2-23㉿	4	黒曜石	40.0	47.0	18.5	42.01	
24	スクレーパー	A-2-23㉿	4	安山岩	48.0	57.0	12.0	30.35	
25	スクレーパー	A-2-23㉿	4	黒曜石	46.0	49.0	12.0	27.19	
26	スクレーパー	A-2-23㉿	4	安山岩	77.0	53.0	15.0	63.76	
27	スクレーパー	A-2-23㉿	4	安山岩	56.0	42.0	14.0	32.72	
28	スクレーパー	A-2-23㉿	4	黒曜石	33.0	28.0	8.0	5.92	
29	スクレーパー	A-2-23㉿	4	安山岩	70.0	45.0	10.0	28.83	
30	スクレーパー	A-2-23㉿	4	安山岩	73.0	45.0	18.0	77.03	両側に挟りがあることから石鏃の可能性あり
31	スクレーパー	A-2-23㉿	4	安山岩	116.5	87.0	25.0	146.00	鎌崎型スクレーパー
32	スクレーパー	A-2-23㉿	4	安山岩	80.0	96.0	28.0	188.00	未製品
33	スクレーパー	A-2-23㉿	4	安山岩	68.0	61.5	17.0	38.96	未製品
34	スクレーパー	A-2-23㉿	4	黒曜石	46.0	28.0	5.5	7.00	未製品
35	スクレーパー	A-2-23㉿	4	黒曜石	35.2	21.0	6.0	4.82	未製品
36	スクレーパー	A-2-23㉿	4	黒曜石	37.0	30.5	12.5	13.72	未製品
37	スクレーパー	A-2-23㉿	4	黒曜石	38.5	13.0	3.5	2.10	未製品
38	スクレーパー	A-2-23㉿	4	安山岩	86.0	81.0	25.5	147.00	未製品
39	スクレーパー	A-2-23㉿	4	黒曜石	25.5	25.5	4.0	2.21	未製品
40	スクレーパー	A-2-23㉿	4	黒曜石	34.5	33.5	8.5	7.71	未製品
41	スクレーパー	A-2-23㉿	4	黒曜石	32.2	48.0	4.0	7.41	未製品
42	スクレーパー	A-2-23㉿	4	黒曜石	58.5	41.5	15.5	28.13	未製品
43	スクレーパー	A-2-23㉿	4	安山岩	60.0	80.5	15.5	72.56	未製品
44	スクレーパー	A-2-23㉿	4	安山岩	50.8	42.5	17.0	45.12	未製品
45	スクレーパー	A-2-23㉿	4	安山岩	42.0	35.0	9.0	8.56	未製品
46	スクレーパー	A-2-23㉿	4	黒曜石	37.0	30.5	5.0	4.98	未製品
47	スクレーパー	A-2-23㉿	4	安山岩	76.0	85.5	17.0	116.00	未製品
48	スクレーパー	A-2-23㉿	4	黒曜石	44.5	28.5	5.5	5.74	未製品
49	スクレーパー	A-2-23㉿	4	安山岩	70.5	49.0	14.0	47.55	未製品
50	スクレーパー	A-2-23㉿	4	黒曜石	34.5	36.0	13.5	16.44	未製品
51	スクレーパー	A-2-23㉿	4	黒曜石	33.5	24.0	7.5	5.79	未製品
52	スクレーパー	A-2-23㉿	4	黒曜石	35.0	38.5	5.0	4.76	未製品
53	スクレーパー	A-2-23㉿	4	黒曜石	57.2	43.0	11.5	28.83	未製品
54	スクレーパー	A-2-23㉿	4	黒曜石	42.0	35.0	15.0	22.43	未製品
55	スクレーパー	A-2-23㉿	4	黒曜石	33.5	35.0	12.0	10.81	未製品
56	スクレーパー	A-2-23㉿	4	黒曜石	35.5	23.0	3.0	2.54	未製品
57	スクレーパー	A-2-23㉿	4	黒曜石	41.5	28.5	4.5	4.77	未製品
58	スクレーパー	A-2-23㉿	4	黒曜石	30.0	38.0	7.0	6.88	未製品
59	スクレーパー	A-2-23㉿	4	黒曜石	28.5	29.0	7.0	5.61	未製品
60	スクレーパー	A-2-23㉿	4	黒曜石	18.0	24.5	5.5	1.88	未製品

第13表 ⑦区Ⅳ層遺物観察表(石器)(1)

図版 番号	器種	出土地区	層位	石種	最大長(mm)	最大幅(mm)	最大厚(mm)	重さ(g)	備考
61	スクレーパー	A-2-23ア	4	黒曜石	58.5	31.0	11.5	21.45	未製品
62	スクレーパー	A-2-23ア	4	黒曜石	44.0	27.5	13.5	14.39	未製品
63	スクレーパー	A-2-23ウ	4	黒曜石	39.5	38.5	13.0	16.76	未製品
64	スクレーパー	A-2-23ウ	4	黒曜石	24.0	28.0	7.0	4.73	未製品
65	スクレーパー	A-2-23ア	4	黒曜石	32.5	21.0	2.5	1.81	未製品
66	スクレーパー	A-2-23ウ	4	安山岩	56.0	67.5	20.0	67.37	未製品
67	スクレーパー	A-2-23ウ	4	黒曜石	37.0	37.0	17.0	23.70	コアスクレーパー
68	スクレーパー	A-2-23ウ	4	黒曜石	38.0	39.0	17.5	29.62	コアスクレーパー
69	スクレーパー	A-2-23ウ	4	黒曜石	42.0	41.0	21.0	34.08	コアスクレーパー
70	スクレーパー	A-2-23ウ	4	黒曜石	58.0	57.5	31.0	70.44	コアスクレーパー
71	スクレーパー	A-2-23ア	4	黒曜石	41.0	48.0	21.0	47.92	コアスクレーパー
72	鈴桶型石刃	A-2-23ウ	4	黒曜石	49.8	12.5	4.8	2.34	
73	鈴桶型石刃	A-2-23ウ	4	黒曜石	51.0	9.5	6.0	2.63	
74	鈴桶型石刃	A-2-23ウ	4	黒曜石	49.0	16.0	10.5	4.01	
75	鈴桶型石刃	A-2-23ウ	4	黒曜石	65.0	15.0	12.0	6.54	
76	鈴桶型石刃	A-2-23ウ	4	黒曜石	49.5	11.5	6.0	2.26	
77	鈴桶型石刃	A-2-23ウ	4	黒曜石	53.0	20.5	8.0	4.17	
78	鈴桶型石刃	A-2-23ウ	4	黒曜石	65.0	17.0	12.0	7.33	
79	鈴桶型石刃	A-2-23ア	4	黒曜石	57.0	20.5	10.0	5.25	
80	鈴桶型石刃	A-2-23ウ	4	黒曜石	45.0	11.5	7.0	2.36	
81	鈴桶型石刃	A-2-23ウ	4	黒曜石	56.0	14.5	3.5	2.45	
82	鈴桶型石刃	A-2-23ウ	4	黒曜石	56.5	22.0	5.0	5.26	
83	鈴桶型石刃	A-2-23ウ	4	黒曜石	69.0	23.0	4.5	7.66	
84	鈴桶型石刃	A-2-23ウ	4	黒曜石	33.5	11.0	4.0	0.89	
85	鈴桶型石刃	A-2-23ウ	4	黒曜石	88.0	21.5	4.5	14.99	
86	鈴桶型石刃	A-2-23ウ	4	黒曜石	55.5	21.0	8.0	4.05	
87	鈴桶型石刃	A-2-23ウ	4	黒曜石	78.0	22.0	8.0	14.70	
88	鈴桶型石刃	A-2-23ウ	4	黒曜石	46.0	14.5	9.8	4.07	
89	鈴桶型石刃	A-2-23ウ	4	黒曜石	48.2	20.0	6.0	3.06	
90	鈴桶型石刃	A-2-23ウ	4	黒曜石	55.0	24.0	8.0	6.01	
91	鈴桶型石刃	A-2-23ウ	4	黒曜石	66.0	20.0	9.0	5.34	
92	鈴桶型石刃	A-2-23ウ	4	黒曜石	52.5	18.5	7.0	3.06	
93	鈴桶型石刃	A-2-23ウ	4	黒曜石	45.0	17.0	5.0	1.73	
94	鈴桶型石刃	A-2-23ウ	4	黒曜石	35.5	15.8	6.0	2.61	
95	鈴桶型石刃	A-2-23ア	4	黒曜石	45.0	15.0	7.0	3.47	
96	鈴桶型石刃	A-2-23ウ	4	黒曜石	35.0	14.5	4.0	1.32	
97	鈴桶型石刃	A-2-23ウ	4	黒曜石	36.8	15.0	5.5	2.30	
98	鈴桶型石刃	A-2-23ウ	4	黒曜石	45.5	18.0	6.0	2.77	
99	鈴桶型石刃	A-2-23ウ	4	黒曜石	41.5	17.0	6.0	0.23	
100	鈴桶型石刃	A-2-23ア	4	黒曜石	52.0	19.5	7.0	3.54	
101	鈴桶型石刃	A-2-23ウ	4	黒曜石	26.5	14.0	4.5	1.53	
102	鈴桶型石刃	A-2-23ウ	4	黒曜石	44.2	21.5	8.0	4.12	
103	鈴桶型石刃	A-2-23ウ	4	黒曜石	44.0	17.0	10.0	7.81	
104	鈴桶型石刃	A-2-23ウ	4	黒曜石	52.0	24.5	6.5	3.66	
105	鈴桶型石刃	A-2-23ウ	4	黒曜石	36.0	18.0	5.0	2.53	
106	鈴桶型石刃	A-2-23ウ	4	黒曜石	51.0	2.0	6.0	2.70	
107	鈴桶型石刃	A-2-23ウ	4	黒曜石	37.0	15.0	4.5	1.41	
108	鈴桶型石刃	A-2-23ウ	4	黒曜石	37.0	20.0	5.5	3.54	
109	鈴桶型石刃	A-2-23ウ	4	黒曜石	36.5	18.0	5.5	2.21	
110	鈴桶型石刃	A-2-23ウ	4	黒曜石	46.0	21.5	5.5	3.58	
111	鈴桶型石刃	A-2-23ウ	4	黒曜石	29.0	15.5	6.0	1.66	
112	鈴桶型石刃	A-2-23ウ	4	黒曜石	37.0	24.0	4.5	3.43	
113	鈴桶型石刃	A-2-23ウ	4	黒曜石	27.5	16.5	4.0	1.92	
114	鈴桶型石刃	A-2-23ウ	4	黒曜石	30.2	19.0	5.0	2.24	
115	鈴桶型石刃	A-2-23ウ	4	黒曜石	36.0	17.5	6.0	3.09	
116	鈴桶型石刃	A-2-23ウ	4	黒曜石	44.5	24.0	5.5	3.72	
117	鈴桶型石刃	A-2-23ア	4	黒曜石	28.0	10.0	4.0	0.58	
118	鈴桶型石刃	A-2-23ウ	4	黒曜石	27.0	13.0	4.0	1.01	
119	鈴桶型石刃	A-2-23ウ	4	黒曜石	32.0	11.9	4.5	1.32	
120	鈴桶型石刃	A-2-23ウ	4	黒曜石	30.5	11.0	4.0	0.71	

第14表 ⑦区Ⅳ層遺物観察表(石器)(2)

図版 番号	器種	出土地区	層位	石種	最大長(mm)	最大幅(mm)	最大厚(mm)	重さ(g)	備考
121	鈴桶型石刃	A-2-23㉿	4	黒曜石	54.0	26.0	7.0	6.14	
122	鈴桶型石刃	A-2-23㉿	4	黒曜石	61.0	34.0	9.5	11.80	
123	鈴桶型石刃	A-2-23㉿	4	黒曜石	42.0	22.0	8.0	5.18	
124	鈴桶型石刃	A-2-23㉿	4	黒曜石	42.0	20.0	6.5	2.43	
125	鈴桶型石刃	A-2-23㉿	4	黒曜石	36.5	19.5	5.0	2.18	
126	鈴桶型石刃	A-2-23㉿	4	黒曜石	39.0	18.8	4.0	1.59	
127	鈴桶型石刃	A-2-23㉿	4	黒曜石	48.8	30.5	8.0	6.49	
128	鈴桶型石刃	A-2-23㉿	4	黒曜石	34.0	15.0	5.0	1.74	
129	鈴桶型石刃	A-2-23㉿	4	黒曜石	41.0	18.0	4.5	2.01	
130	鈴桶型石刃	A-2-23㉿	4	黒曜石	32.5	14.2	4.0	0.88	
131	鈴桶型石刃	A-2-23㉿	4	黒曜石	37.5	16.5	5.0	2.15	
132	鈴桶型石刃	A-2-23㉿	4	黒曜石	34.5	20.0	6.0	3.41	
133	鈴桶型石刃	A-2-23㉿	4	黒曜石	33.0	20.0	4.0	1.36	
134	鈴桶型石刃	A-2-23㉿	4	黒曜石	21.0	12.2	4.0	0.94	
135	鈴桶型石刃	A-2-23㉿	4	黒曜石	17.0	14.0	4.0	1.01	
136	鈴桶型石刃	A-2-23㉿	4	黒曜石	24.0	15.5	4.0	1.37	
137	鈴桶型石刃	A-2-23㉿	4	黒曜石	20.8	15.5	3.5	0.73	
138	鈴桶型石刃	A-2-23㉿	4	黒曜石	34.0	19.0	6.0	2.63	
139	鈴桶型石刃	A-2-23㉿	4	黒曜石	27.2	14.0	5.0	1.13	
140	鈴桶型石刃	A-2-23㉿	4	黒曜石	28.0	20.0	5.0	2.33	
141	鈴桶型石刃	A-2-23㉿	4	黒曜石	33.0	22.5	6.0	2.50	
142	鈴桶型石刃	A-2-23㉿	4	黒曜石	32.5	26.8	5.0	3.21	
143	鈴桶型石刃	A-2-23㉿	4	黒曜石	25.0	15.0	4.5	1.56	
144	鈴桶型石刃	A-2-23㉿	4	黒曜石	25.5	28.0	6.0	3.30	
145	鈴桶型石刃	A-2-23㉿	4	黒曜石	26.0	22.0	5.0	2.07	
146	鈴桶型石刃	A-2-23㉿	4	黒曜石	26.0	16.0	4.0	0.86	
147	鈴桶型石刃	A-2-23㉿	4	黒曜石	24.0	23.0	4.5	1.60	
148	鈴桶型石刃	A-2-23㉿	4	黒曜石	32.0	27.0	9.0	5.44	
149	鈴桶型石刃	A-2-23㉿	4	黒曜石	44.5	15.0	4.5	2.46	
150	鈴桶型石刃	A-2-23㉿	4	黒曜石	45.0	17.0	7.5	4.03	
151	鈴桶型石刃	A-2-23㉿	4	黒曜石	35.5	18.0	4.5	1.30	
152	鈴桶型石刃	A-2-23㉿	4	黒曜石	45.5	13.5	5.5	1.90	
153	鈴桶型石刃	A-2-23㉿	4	黒曜石	49.0	26.5	6.0	4.96	
154	鈴桶型石刃	A-2-23㉿	4	黒曜石	42.5	17.0	10.0	4.31	
155	鈴桶型石刃	A-2-23㉿	4	黒曜石	48.5	17.0	7.5	4.77	
156	鈴桶型石刃	A-2-23㉿	4	黒曜石	27.5	17.0	6.0	2.05	
157	鈴桶型石刃	A-2-23㉿	4	黒曜石	33.5	17.5	4.0	2.47	
158	鈴桶型石刃	A-2-23㉿	4	黒曜石	37.5	20.5	8.0	5.38	
159	鈴桶型石刃	A-2-23㉿	4	黒曜石	35.0	15.0	5.0	1.87	
160	鈴桶型石刃	A-2-23㉿	4	黒曜石	26.8	15.2	4.5	1.52	
161	鈴桶型石刃	A-2-23㉿	4	黒曜石	28.0	16.0	4.0	1.88	
162	鈴桶型石刃	A-2-23㉿	4	黒曜石	23.0	16.0	5.0	1.26	
163	鈴桶型石刃	A-2-23㉿	4	黒曜石	24.0	18.0	6.0	1.99	
164	鈴桶型石刃	A-2-23㉿	4	黒曜石	50.0	25.0	8.5	5.98	
165	鈴桶型石刃	A-2-23㉿	4	黒曜石	54.5	21.5	5.0	5.78	つまみを作ろうとした痕跡あり
166	鈴桶型石刃	A-2-23㉿	4	黒曜石	29.5	16.5	4.5	1.65	
167	鈴桶型石刃	A-2-23㉿	4	黒曜石	28.5	17.5	5.0	1.46	
168	鈴桶型石刃	A-2-23㉿	4	黒曜石	55.5	16.5	9.0	3.37	
169	鈴桶型石刃	A-2-23㉿	4	黒曜石	51.0	11.0	7.0	2.22	
170	鈴桶型石刃	A-2-23㉿	4	黒曜石	44.0	12.0	5.0	1.94	
171	鈴桶型石刃	A-2-23㉿	4	黒曜石	44.4	17.0	5.0	2.44	
172	鈴桶型石刃	A-2-23㉿	4	黒曜石	39.0	14.5	7.0	3.15	
173	鈴桶型石刃	A-2-23㉿	4	黒曜石	60.5	27.5	14.0	10.84	
174	鈴桶型石刃	A-2-23㉿	4	黒曜石	47.5	29.0	9.0	5.20	
175	鈴桶型石刃	A-2-23㉿	4	黒曜石	51.8	20.5	9.0	6.96	
176	鈴桶型石刃	A-2-23㉿	4	黒曜石	43.0	13.0	4.5	1.81	
177	鈴桶型石刃	A-2-23㉿	4	黒曜石	44.5	17.0	11.5	4.57	
178	鈴桶型石刃	A-2-23㉿	4	黒曜石	30.5	11.3	3.5	1.27	
179	鈴桶型石刃	A-2-23㉿	4	黒曜石	31.0	18.0	4.5	1.13	
180	鈴桶型石刃	A-2-23㉿	4	黒曜石	46.0	17.5	7.0	2.79	

第15表 ⑦区Ⅳ層遺物観察表(石器)(3)

図版 番号	器種	出土地区	層位	石種	最大長(mm)	最大幅(mm)	最大厚(mm)	重さ(g)	備考
181	鈴桶型石刃	A-2-23㉿	4	黒曜石	40.0	21.0	7.5	3.72	
182	鈴桶型石刃	A-2-23㉿	4	黒曜石	35.0	20.5	5.5	3.32	
183	鈴桶型石刃	A-2-23㉿	4	黒曜石	36.5	23.5	6.5	3.35	
184	鈴桶型石刃	A-2-23㉿	4	黒曜石	29.2	17.5	5.0	1.42	
185	鈴桶型石刃	A-2-23㉿	4	黒曜石	42.5	10.0	5.0	1.14	
186	鈴桶型石刃	A-2-23㉿	4	黒曜石	39.0	22.0	6.5	4.13	
187	鈴桶型石刃	A-2-23㉿	4	黒曜石	40.5	20.5	8.5	5.01	
188	鈴桶型石刃	A-2-23㉿	4	黒曜石	27.8	22.0	6.0	2.62	
189	打製石斧	A-2-23㉿	4	安山岩	140.0	80.0	15.0	186.01	
190	打製石斧	A-2-23㉿	4	硬質砂岩	79.0	38.0	21.5	83.17	基部のみ
191	打製石斧	A-2-23㉿	4	頁岩	248.0	72.0	39.0	828.00	
192	石核	A-2-23㉿	4	黒曜石	45.0	46.2	33.3	65.56	
193	石核	A-2-23㉿	4	黒曜石	54.0	14.0	16.0	11.28	
194	石核	A-2-23㉿	4	黒曜石	56.5	27.0	16.0	14.60	
195	つまみ形石器	A-2-23㉿	4	黒曜石	31.5	24.0	8.0	5.93	
196	つまみ形石器	A-2-23㉿	4	黒曜石	25.0	17.0	6.0	1.78	
197	つまみ形石器	A-2-23㉿	4	黒曜石	15.5	20.0	4.5	1.36	
198	つまみ形石器	A-2-23㉿	4	黒曜石	19.6	21.0	5.4	1.87	
199	つまみ形石器	A-2-23㉿	4	黒曜石	17.0	18.5	4.0	1.07	
200	つまみ形石器	A-2-23㉿	4	黒曜石	22.5	16.0	4.0	1.29	
201	つまみ形石器	A-2-23㉿	4	黒曜石	19.8	15.0	3.5	0.89	
202	つまみ形石器	A-2-23㉿	4	黒曜石	16.0	18.0	4.0	1.01	
203	つまみ形石器	A-2-23㉿	4	黒曜石	19.0	15.5	6.0	1.28	
204	つまみ形石器	A-2-23㉿	4	黒曜石	23.0	18.0	4.0	1.25	剥片の可能性あり
205	つまみ形石器	A-2-23㉿	4	黒曜石	23.5	21.5	4.5	2.03	剥片の可能性あり
206	石槍	A-2-23㉿	4	安山岩	66.5	23.0	8.5	14.82	
207	剥片	A-2-23㉿	4	黒曜石	27.5	20.5	5.0	2.43	
208	剥片	A-2-23㉿	4	黒曜石	30.5	14.5	4.0	1.38	
209	剥片	A-2-23㉿	4	黒曜石	27.5	15.0	3.0	1.58	
210	剥片	A-2-23㉿	4	黒曜石	29.5	20.5	3.5	2.21	
211	剥片	A-2-23㉿	4	黒曜石	34.0	20.0	4.5	2.94	
212	剥片	A-2-23㉿	4	黒曜石	38.0	20.5	7.0	4.49	
213	剥片	A-2-23㉿	4	黒曜石	38.0	20.5	3.5	1.82	
214	剥片	A-2-23㉿	4	黒曜石	39.5	23.5	7.0	6.29	
215	剥片	A-2-23㉿	4	黒曜石	35.5	18.0	3.0	2.11	
216	剥片	A-2-23㉿	4	黒曜石	37.5	15.5	3.5	2.61	
217	剥片	A-2-23㉿	4	黒曜石	37.2	15.0	3.0	1.81	
218	剥片	A-2-23㉿	4	黒曜石	38.0	21.0	6.0	4.75	
219	剥片	A-2-23㉿	4	黒曜石	21.0	25.0	4.5	2.31	
220	剥片	A-2-23㉿	4	黒曜石	21.0	32.0	5.5	3.09	
221	剥片	A-2-23㉿	4	黒曜石	20.8	14.0	2.5	0.83	
222	剥片	A-2-23㉿	4	黒曜石	23.5	16.5	2.5	0.92	
223	剥片	A-2-23㉿	4	黒曜石	36.0	34.5	5.5	4.64	
224	剥片	A-2-23㉿	4	黒曜石	41.0	24.0	6.5	4.82	
225	剥片	A-2-23㉿	4	黒曜石	46.0	26.0	5.0	6.59	
226	剥片	A-2-23㉿	4	黒曜石	65.0	22.0	5.0	6.71	
227	剥片	A-2-23㉿	4	黒曜石	52.8	16.5	7.0	5.96	

第16表 ⑦区Ⅳ層遺物観察表(石器)(4)

3 旧河道跡

(1) SR-31出土遺物(第53図、第17表、図版17・18)

出土遺物は、石器・土師器・須恵器・黒色土器・製塩土器・瓦質土器・貿易陶磁器等約267点である。そのうち24点を掲載する。

① SR-31 1層出土遺物

1～5は土師器。1～3は土師器の壺である。1は頸部で、「く」の字状に屈曲し、内面には輪積み痕が残る。2は胴部上半で、内面に輪積み痕が残る。3は口縁部で、外面に深めにヘラ削りが施される。内面には、炭化物がわずかに残っている。4は壺の口縁部で、ほぼ直立している。5は皿の口縁部で、体部から口縁部にかけて内彎し、外面に沈線が施される。6～8は黒色土器A類の壺である。6は口縁部で、わずかに外反する。内面の炭化物はほとんど残っていない。7は底部で、内面にはわずかに炭化物が残っている。8も底部で、高台は低く小さめである。内面にはわずかに炭化物が残っている。9～11は瓦質土器の壺。詳しくは、後述のSR-32 1層出土遺物を参照。9は口縁部で、外面に複数の沈線を施す。口縁部はわずかに外反する。10は底部で、外面に丹塗りの痕跡が認められる。11は底部で、高台は低く小さめである。12は須恵器の坏蓋である。天井部に膨らみを持つと思われる。13は白磁Ⅷ類碗で、内・外面ともに灰白色の釉葉が掛けられ、口縁部は内彎する。14・15は越州窯系青磁の碗。14は口縁部で、わずかに外反する。貫入が著しい。15は底部で、見込みと畳付けに白色土による目跡が残る。16は黒曜石製のスクレーパーである。

② SR-31 2層出土遺物

17～24は土師器。17・18は甕である。17は口縁部から頸部が残存し、口縁部は外反し、頸部外面にはハケ目ナデ消しが施される。18は頸部でほぼ直立し、口縁部は外側に開くと思われる。内面にはハケ目が施され、粘土を貼り付けた痕が残っている。外面にはハケ目ナデ消しが施される。19は壺で、頸部から胴部にかけて残存する。胴部上半に著しく膨らみを持つ。20～23は である。20は口縁部で、わずかに外反する。21は口縁部で、先端に向かって器壁が薄くなり外反する。22は口縁部で、やや外反する。23は口縁部で、ゆるやかに内彎する。24は高坏の坏部で、内面に施されたハケ目をナデ消そうとした痕跡が認められるが、ハケ目は多く残る。

(2) SR-32出土遺物(図版18～21)

① SR-32 1層出土遺物(第54～61図、第18～21表)

出土遺物は土師器・黒色土器・瓦質土器・製塩土器・須恵器・貿易陶磁器・石製品の1,766点。そのうち192点を図化した。1～25は土師器の甕・壺である。1は胴部内面にハケ目をナデ消した痕が残る。また、口縁部内面と胴部外面にハケ目が残る。2・4～6・16～18・24は外面に炭化物が付着する。3は胴部内面に輪積み痕と胴部外面にはハケ目をナデ消した痕が残る。5は内外面にハケ目をナデ消した痕が残る。6は口縁部が短い甕。体部内面にヘラ削りをナデ消した痕と、外面にハケ目が残る。7・19は内面に炭化物が付着する。8は口縁部内面にハケ目をナデ消した痕が残る。9は頸部内面にハケ目が残る。10は頸部内面にヘラ削りの痕が残る。11は口縁部内面にハケ目をナデ消した痕と胴部内面にヘラ削りの痕が残る。12は口縁部内面にハケ目をナデ消した痕と胴部内面にヘラ削りをナデ消した痕が残る。13は口縁部から頸部の内面にハケ目をナデ消した痕が残る。14・15は口縁部の短い甕と思われる。16は口縁部外面にハケ目をナデ消した痕が残る。18は口縁部に轆轤もしくは回転台を用いて

整形した際の指の痕と思われる段がある。19は胴部外面にハケ目が残る。20は広口の壺である。頸部内面にハケ目が残る。21は小型の広口の壺と思われる。22は口縁部がわずかに内彎し、そのまま胴部につながり、口縁部内面に粘土帯を貼り付けて厚みを持たせている。また、内面はハケ目をナ

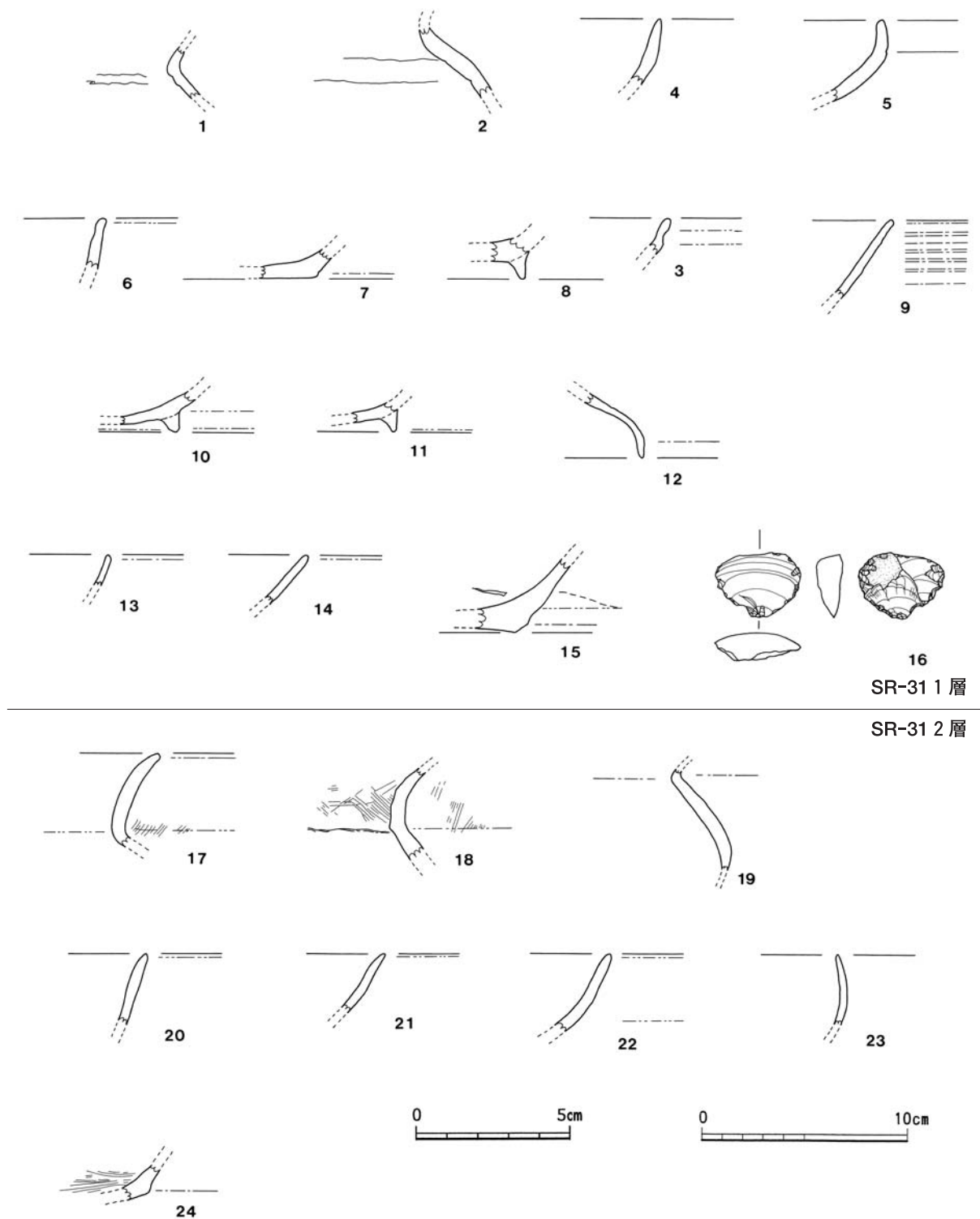

SR-31 1層

SR-31 2層

第53図 SR-31 1・2層出土遺物 (S=1/3、16はS=1/2)

デ消した痕と、ヘラ削りをナデ消した痕跡が残る。23・24は壺の底部である。回転ヘラ切りの痕が残る。23は円板状のものを貼り付けて二重にしている。25は壺の頸部から胴部である。内面にヘラ削りの痕と外面にハケ目痕が残る。26～47は土師器の坏・皿である。26はゆるやかに立ち上がる。底部にヘラ起しの痕があるがナデ消されてほとんど見えない。27～29・31・33～36・38・44・45は内彎気味に立ち上がる。28・29・31～38・43・46・47の底部には回転ヘラ切りの痕が残る。29は体部に轆轤もしくは回転台を用いて整形した痕である段が見える。また、底部は拓本により回転糸切りのように見えなくもないが、同心円状で幅のある痕が他のものと似ているので回転ヘラ切りと思われる。30は底部から体部にかけて屈曲したように立ち上がる。底部にヘラ起しの痕が残る。38は底部から口縁部にかけて浅い坏もしくは皿である。39は直線的に立ち上がる浅い坏もしくは皿の口縁部である。40～42はゆるやかに立ち上がる。40～42・44・45は底部にヘラで切り離れた後にヘラで起した痕が残る。43は内彎気味に立ち上がり、口縁部が直線的である。44・45は内面にヘラ削りの後にナデ調整をした痕が残る。46・47は内彎気味に立ち上がり、口縁部がやや外反する。48～106は土師器の埴である。48～53・55・56・60～63・65・66・69・71は口縁部がやや外反する。49は内外面に炭化物が付着する。54は口縁部が外反し、外面に炭化物が付着する。57は54と同一個体であることが後に判明した。58・59・67は口縁部が外反する。59は内外面にハケ目をナデ消した痕が残る。60は口縁部内面にハケ目をナデ消した痕と体部内面にハケ目とナデ調整の痕と腰部にはナデ調整の痕が残る。62は外面に三条の沈線を

図版番号	種類	器種	出土地区	層位	法量(cm) ()は復元			調整		色調		焼成	胎土	備考
					口径	器高	底径	外面	内面	外面	内面			
1	土師器	壺	SR-31	1	-	2.6	-	ナデ	ナデ	にぶい橙色	にぶい黄橙色	不良	粗雑(白色粒子・黒色粒子・赤色粒子)	
2	土師器	壺	SR-31	1	-	3.5	-	ナデ	ナデ	浅黄橙色	橙色	やや良好	粗雑(赤色粒子・黒色粒子・白色粒子)	
3	土師器	壺	SR-31	1	-	1.8	-	ナデ/ヘラ削り	ナデ	淡黄色	明黄褐色	やや良好	やや粗雑(白色粒子・赤色粒子・雲母)	
4	土師器	埴	SR-31	1	-	3.2	-	ナデ	ナデ	橙色	橙色	やや良好	やや粗雑(白色粒子・黒色粒子・赤色粒子)	
5	土師器	皿	SR-31	1	-	4.0	-	ナデ	ナデ	黄橙色	オリーブ褐色	不良	やや粗雑(白色粒子・雲母)	
6	黒色土器	埴	SR-31	1	-	2.5	-	ナデ	ナデ	灰白色	オリーブ黒色	やや良好	やや精緻(雲母・黒色粒子)	A類
7	黒色土器	埴	SR-31	1	-	1.5	-	ナデ	ナデ	にぶい黄色	灰色	やや良好	やや粗雑(白色粒子・赤色粒子・黒色粒子・雲母・角閃石)	A類
8	黒色土器	埴	SR-31	1	-	2.0	-	ナデ	ナデ	橙色	黄灰色	やや良好	やや粗雑(赤色粒子・白色粒子・黒色粒子・雲母)	A類
9	瓦質土器	埴	SR-31	1	-	3.8	-	ナデ	ナデ	にぶい橙色	にぶい橙色	良好	精緻(白色粒子・黒色粒子・赤色粒子・雲母)	
10	瓦質土器	埴	SR-31	1	-	2.0	-	ナデ	ナデ	灰白色	黒色	良好	精緻(黒色粒子・白色粒子・赤色粒子・雲母)	丹塗り
11	瓦質土器	埴	SR-31	1	-	1.4	-	ナデ	ナデ	淡黄色	黄灰色	やや良好	やや粗雑(白色粒子・黒色粒子・雲母)	
12	須恵器	坏蓋	SR-31	1	-	3.1	-	ナデ	ナデ	灰色	灰白色	良好	やや精緻(黒色粒子)	
13	白磁	碗	SR-31	1	-	1.5	-	施釉	施釉	灰白色	灰白色	良好	精緻	
14	青磁	碗	SR-31	1	-	2.4	-	施釉	施釉	灰白色	浅黄色	良好	精緻(黒色粒子)	越州II
15	青磁	碗	SR-31	1	-	3.6	-	施釉/露胎	施釉	灰オリーブ色	にぶい黄色	良好	精緻(黒色粒子)	越州II
図版番号	器種	出土地区	層位	石種	最大長(mm)	最大幅(mm)	最大厚(mm)	重さ(g)	備考					
16	スクレーパー	SR-31	1	黒曜石	21.0	47.5	8.0	4.35						
図版番号	種類	器種	出土地区	層位	法量(cm) ()は復元			調整		色調		焼成	胎土	備考
					口径	器高	器径	外面	内面	外面	内面			
17	土師器	甕	SR-31	2	-	4.6	-	ナデ/ハケ目ナデ消し	ナデ	にぶい黄褐色	橙色	やや不良	やや粗雑(赤色粒子・黒色粒子・白色粒子)	
18	土師器	甕	SR-31	2	-	4.5	-	ハケ目ナデ消し	ナデ/ハケ目	にぶい黄褐色	にぶい橙色	やや良好	やや粗雑(長石・石英)	
19	土師器	壺	SR-31	2	-	4.9	-	ナデ	ナデ	橙色	橙色	やや不良	粗雑(赤色粒子・白色粒子・黒色粒子)	
20	土師器	埴	SR-31	2	-	3.5	-	ナデ	ナデ	にぶい橙色	橙色	やや良好	やや粗雑(赤色粒子・黒色粒子・白色粒子)	
21	土師器	埴	SR-31	2	-	2.9	-	ナデ	ナデ	にぶい褐色	にぶい黄褐色	やや良好	やや精緻(黒色粒子・白色粒子)	
22	土師器	埴	SR-31	2	-	3.8	-	ナデ	ナデ	にぶい黄褐色	黒褐色	やや良好	精緻(赤色粒子・雲母)	
23	土師器	埴	SR-31	2	-	3.5	-	ナデ	ナデ	橙色	橙色	やや良好	やや粗雑(赤色粒子・黒色粒子・白色粒子)	
24	土師器	高坏	SR-31	2	-	1.7	-	ナデ	ハケ目ナデ消し	にぶい橙色	橙色	やや良好	やや粗雑(白色粒子・黒色粒子・赤色粒子)	

第17表 SR-31 1・2層遺物観察表

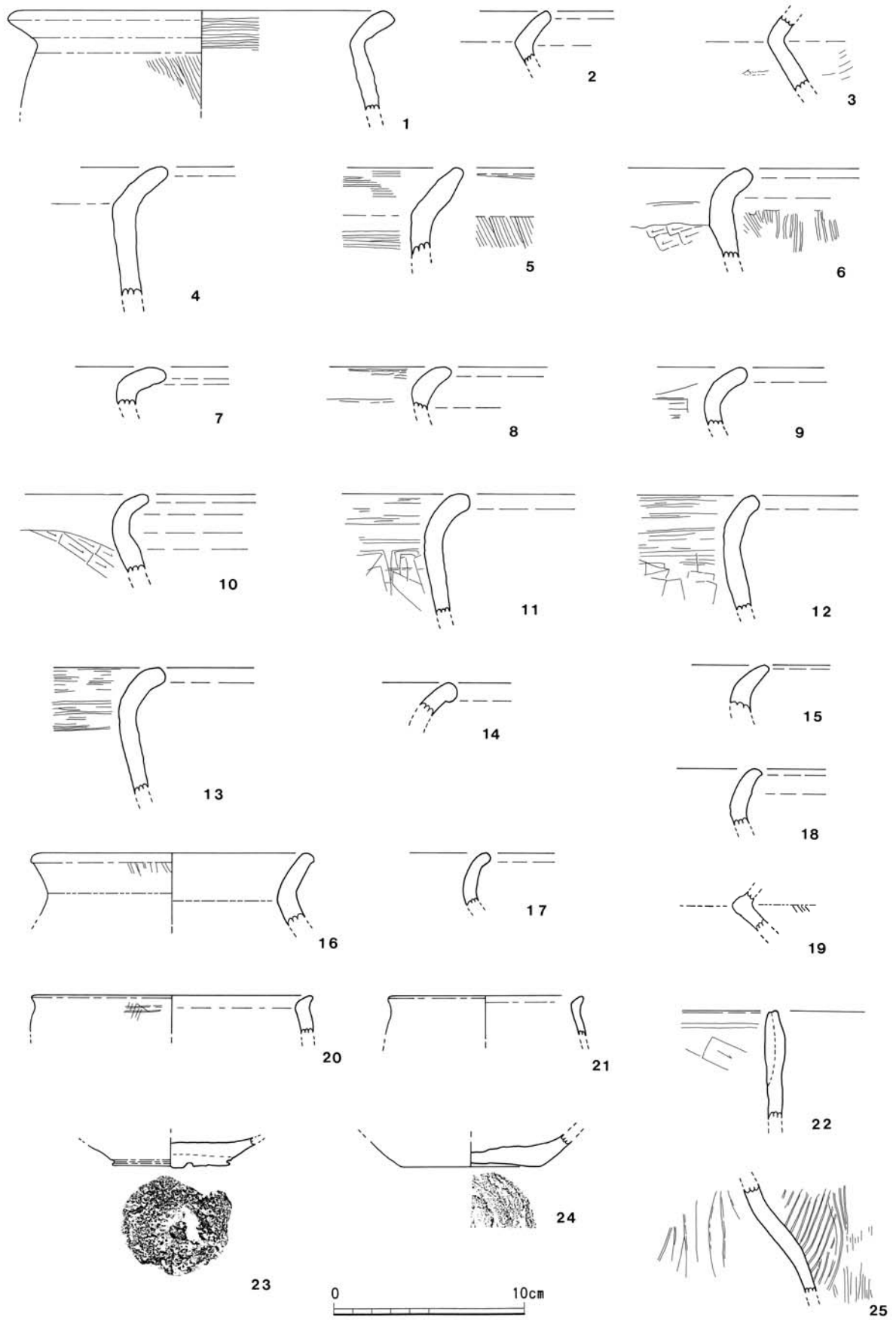

第54图 SR-32 1層出土遺物(1) (S=1/3)

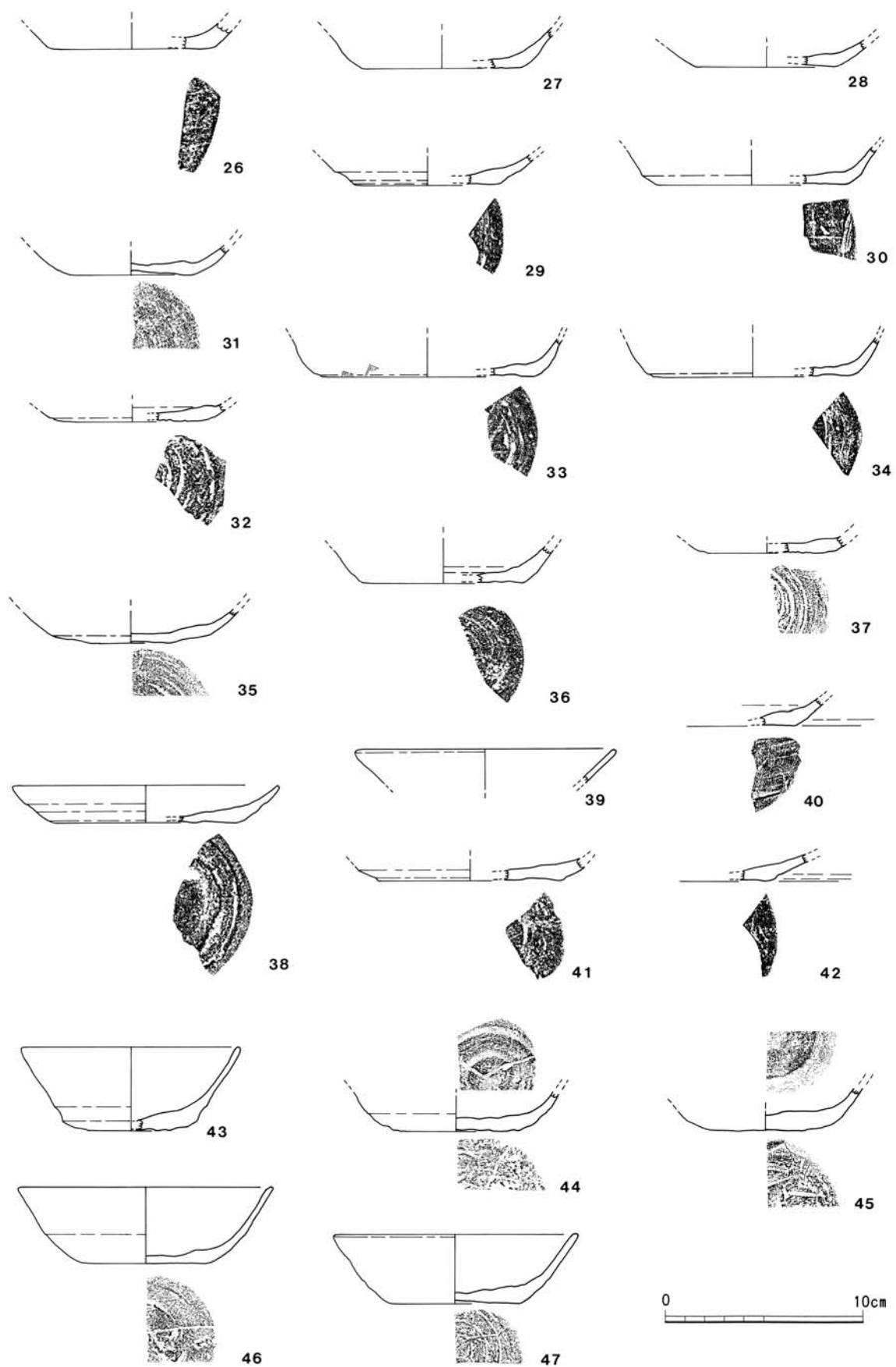

第55図 SR-32 1層出土遺物(2) (S=1/3)

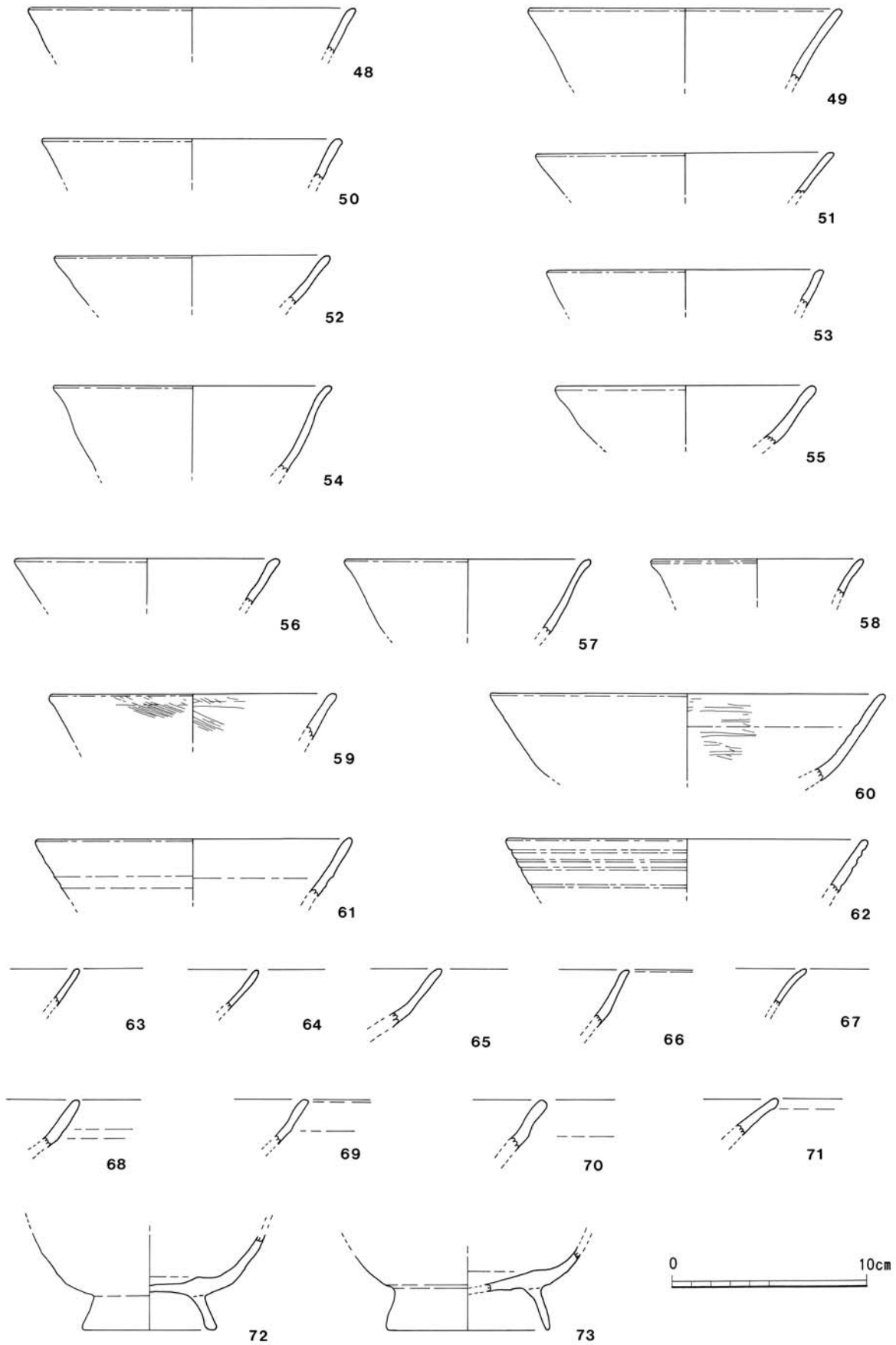

第56図 SR-32 1層出土遺物(3) (S=1/3)

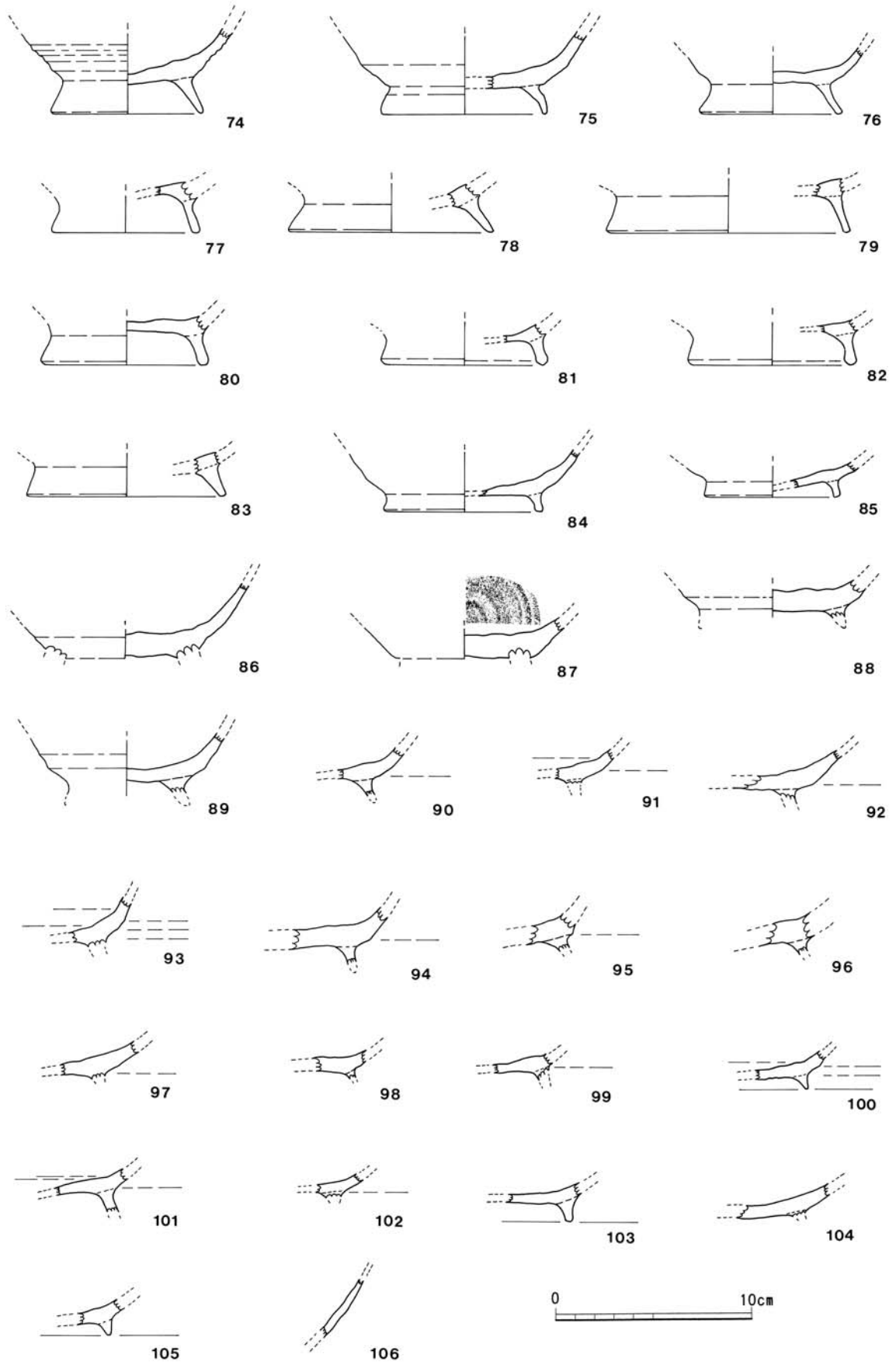

第57图 SR-32 1層出土遺物(4) (S=1/3)

巡らす。64は口縁部がやや内彎する。68は内彎気味に立ち上がり、口縁部が直線的である。70は内彎気味に立ち上がり、口縁部が外反する。また、轆轤もしくは回転台を用いて整形した際の指の痕と思われる段が残る。72～76・84・86・87・89・90・92・98・101・102・105は内彎気味に立ち上がる。72～74・76～79は高台が高く外側に広がる。73・74・85・88・92・94・95・97は底部に回転ヘラ切りの痕が残る。75は高台が高く内彎気味に外側に広がる。78は外面にハケ目をナデ消した痕が残る。80の高台は高く高い。外面に炭化物が付着する。81・82の高台は畳付けにかけて太くなる。83の高台はわずかに外側に広がる。84・100は高台が低い。85は高台が低く角張った形をしている。外面には炭化物が付着する。86～88・94～96は底部に厚みがある。87は内面にヘラ削りの後にナデ調整をした痕が残る。91・93～95・100は底部から体部にかけて屈曲するように立ち上がる。96は外面に炭化物が付着する。97・104はゆるやかに立ち上がる。97は内面にハケ目をナデ消した痕が残る。98は高台が細く外側へ広がるようである。99は底部外面にわずかに炭化物が付着する。101は高台が外側に広がる。103は高台が低くほぼ垂直に付けられる。内面に炭化物が付着するが風化している。105は高台がほぼ垂直に付けられる。106は壙の体部で、外面にわずかに炭化物が付着する。107～132は黒色土器A類の壙である。107～111・113・115～119・123～130・132は内面にミガキの痕が残る。107・116～122は高台が低い。107は内彎して立ち上がり、体部から口縁部にかけては直線的である。底部には回転糸切りの痕が残る。108は内彎して立ち上がり、口縁部がやや外反する。高台は低く、畳付けにかけて太くなり、外側に広がる。109・112～118・120・123・127・128・132は内彎気味に立ち上がる。112・114・121・131は内面に炭化物が付着するが、風化してミガキの痕は見えない。113・116・118・119・129は底部に回転ヘラ切りの痕が残る。113は高台が高く外側に広がり、端部が外反する。114は高台が高く外側に広がる。115の高台は外側に広がる。120・122は内外面に炭化物が付着するが風化している。124・125・129・131はゆるやかに立ち上がる。126・127は高台が低くほぼ垂直に付く。130は底部から体部にかけて屈曲するように立ち上がる。132は壙の体部である。外面には轆轤もしくは回転台を用いて整形した際の痕跡と思われる段が残る。133・134は黒色土器B類の壙である。133は内彎して立ち上がり、口縁部は直線的に広がる。内外面に炭化物が付着するが風化している。高台は高く外側に広がる。134は口縁部がやや外反する。内面にミガキの痕が残るが、外面は炭化物がわずかに付着していることを確認できるのみである。135～151は瓦質土器の壙である。土師器より胎土が細やかであり、低い温度で焼成され軟質であるが、色調はいわゆる瓦器のような灰色ではなく、灰白色や灰黄色のものが主体であり土師器に近い。当報告書ではこの一群の遺物を瓦質土器として分類した。前述の⑦区Ⅱ層31～36、SR-31 1層9～11、および後述のSR-32 2層17、3層32～34についても同様。135・141～143・145・147・148・151は内彎気味に立ち上がる。135・141・145・146・149・151は底部に回転ヘラ切りの痕が残る。135・151は腰部に沈線を一条巡らす。内外面に炭化物が付着するが、風化によりミガキの痕は確認できない。136・141～145は内面にミガキの痕が残る。136・142・143・148は高台が低い。136は底部から体部にかけて屈曲するように立ち上がり、口縁部はやや外反する。体部外面には轆轤もしくは回転台を用いて整形したと思われる痕跡である段が残る。137は内彎して立ち上がり、口縁部にわずかに厚みがある。内面は炭化物が付着しミガキの痕跡が弱冠残る。高台は低く外側に広がる。138・140は口縁部がやや外反する。138は外面に轆轤もしくは回転台を用いて整形した際の指の痕が残る。139・149は外面にわずかに炭化物が付着する。139は口縁部に三条の沈線を

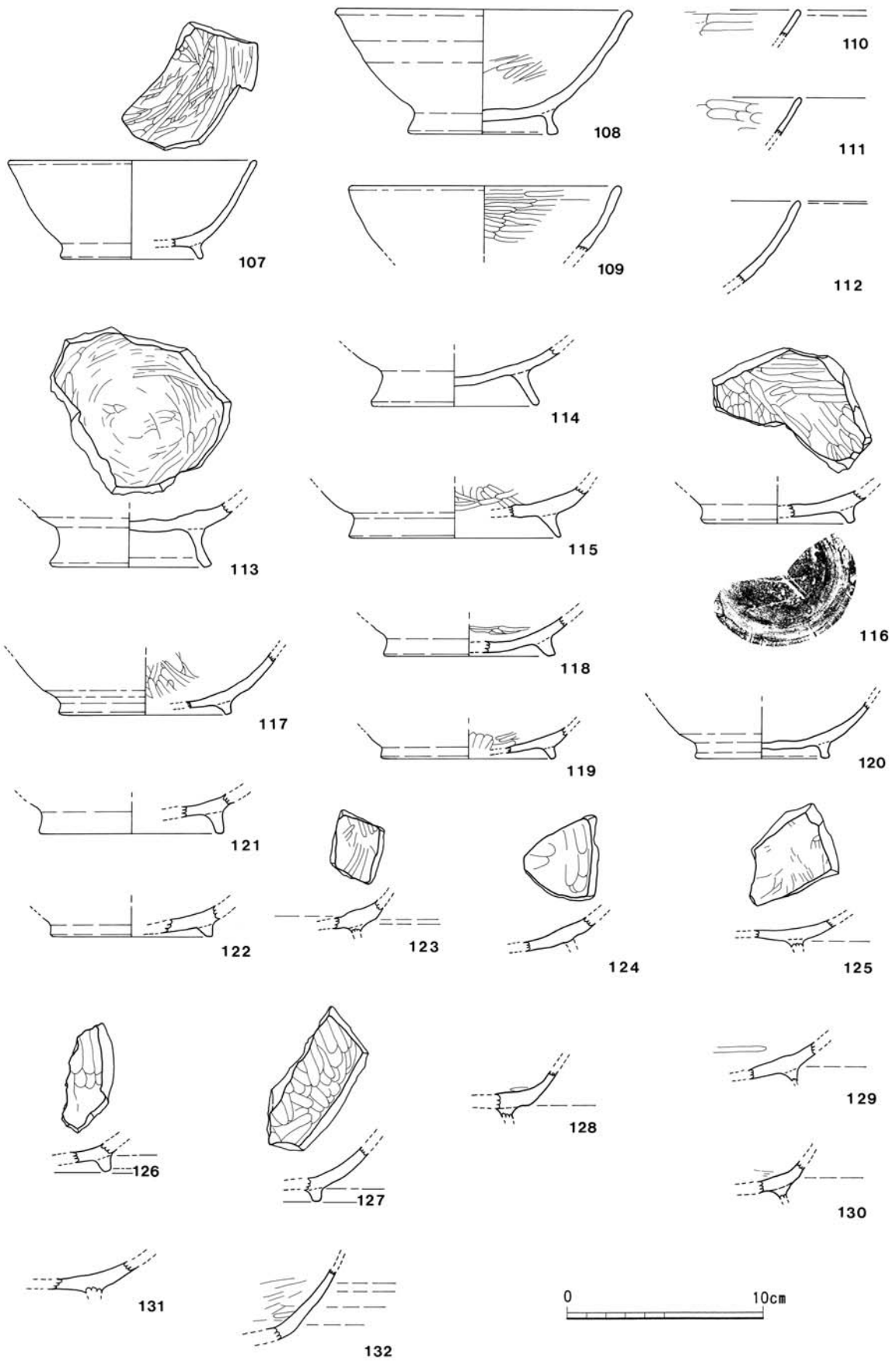

第58图 SR-32 1層出土遺物(5) (S=1/3)

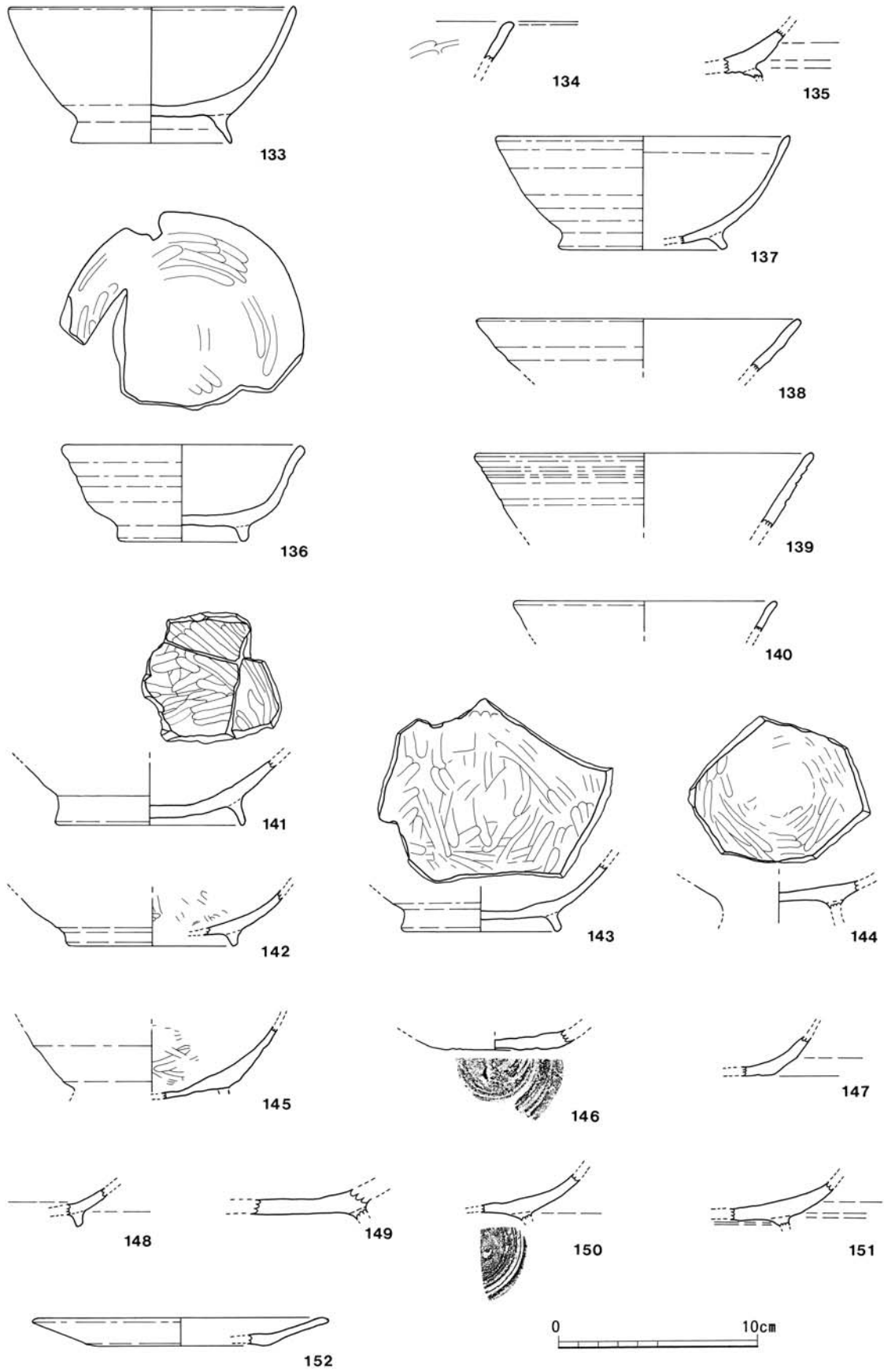

第59圖 SR-32 1層出土遺物(6) (S=1/3)

巡らせる。146・147は内外面にわずかに炭化物が付着する。148・150は内面に炭化物が付着するが、風化によりミガキの痕跡は確認できない。150はゆるやかに立ち上がる。152は瓦質土器の皿である。底部から口縁部までが浅く、直線的に立ち上がる。153～157は土師器の高坏である。153は坏部である。ゆるやかに外反する。外面にハケ目をナデ消した痕がかすかに残る。内外面に丹塗りの痕跡がある。154は坏底部である。155は坏部から脚部である。156・157は脚部である。「ハ」の字状に広がる。156は残存する部分は全体的に厚みがある。裾部は幅が広い。内面にヘラ削りの痕が残る。158は土製品の注口と思われるが土錘とも考えられる。使用した痕跡はない。159・160は玄界灘式製塩土器である。いずれも外面にタタキの痕が残る。胎土は砂粒を多く含む。161～169は須恵器である。161は壺の胴部である。内面に当て具痕と、外面にタタキ調整の後にカキ目を施した痕が残る。162は鉢である。内彎して立ち上がり、口縁部はほぼ垂直になる。底部にヘラ起しの痕が残る。163・164は坏蓋である。体部から口縁部にかけて内彎し、口縁部に段が有りほぼ垂直に下がる。163は天井部外面に回転ヘラ切りの痕が残る。また、内面にはヘラ削りの後にナデ調整をした痕が残る。165～169は坏身である。165は蓋受け立ち上がりが内傾し、口縁部は尖る。体部からかえりにかけてはほぼ直線的で、かえりと体部の境に沈線を二条巡らせる。外面に自然釉がかかるが風化している。166は蓋受け立ち上がりが内傾する。かえりはやや突出し、体部に沈線を巡らせる。内外面に自然釉がかかる。167・169は蓋受け立ち上がりが内傾し、口縁部は丸みを帯びる。かえりはやや突出する。168は蓋受け立ち上がりがやや内傾し、段を有する。体部からかえりにかけてはほぼ直線的である。体部外面に自然釉がかかる。169は内外面に自然釉がかかる。170～184・187は越州窯系青磁である。170は胴部上方で強く内側に彎曲する肩の張った器形から壺と思われる。内面には横方向に平行な稜線が見える。内外面に施釉され、釉薬にはわずかに光沢がある。171～181・183・187はⅡ類に分類される碗である。171～175・177・180は内外面に施釉される。171・172は口縁端部が輪花を呈し、体部外面には縦線文がある。171は内彎気味に立ち上がり口縁部が外反する。172は口縁部が外反する。173・177・178・180は口縁部が直線的である。174は口縁部を削って整形している。釉薬は灰オリーブ色で光沢がある。175は内彎気味に立ち上がり、口縁部は直線的である。176・178・179は内外面に施釉されるが貫入が甚だしい。176は口縁部がやや内彎している。179は口縁部が外反する。181は内彎気味に立ち上がる。底部は上げ底風で、外面に回転糸切りの痕跡が見える。内外面に施釉されるが、外面の腰部より下は露胎となっている。見込に白色土の目跡が残る。182はⅠ類に分類される碗である。底部外面がほぼ水平に削られて、幅が広い畳付けの形から蛇の目高台と思われる。胎土は精緻で、内外面とも露胎である。183は内彎気味に立ち上がる。内外面に施釉されるが、外面の高台より下は露胎となっている。見込みに白色土の目跡が残る。底部は上げ底風で、畳付けには目跡の痕跡がある。184は170と同一個体であることが後に判明した。185は朝鮮系磁器の碗の腰部である。胎土は黒色粒子を多く含み、やや粗雑である。灰オリーブ色の釉薬を厚くかけられる。186は朝鮮系磁器の碗の腰部と思われる。内外面に施釉されるが貫入が甚だしい。187は175と同一個体であることが後に判明した。188・189は滑石製石鍋である。188は内彎気味に立ち上がる口縁部である。口縁端部は平坦に整えられる。189は内彎気味に立ち上がる底部から体部である。外面に炭化物が付着し、ノミの痕が残る。190～192は石鍋を転用した二次加工品である。190・191は内外面から穿孔されており、石錘かと思われる。190は石鍋として使用されていた際の外面に炭化物が付着し、ノミの痕が残る。また、側面を滑らかに整えている。

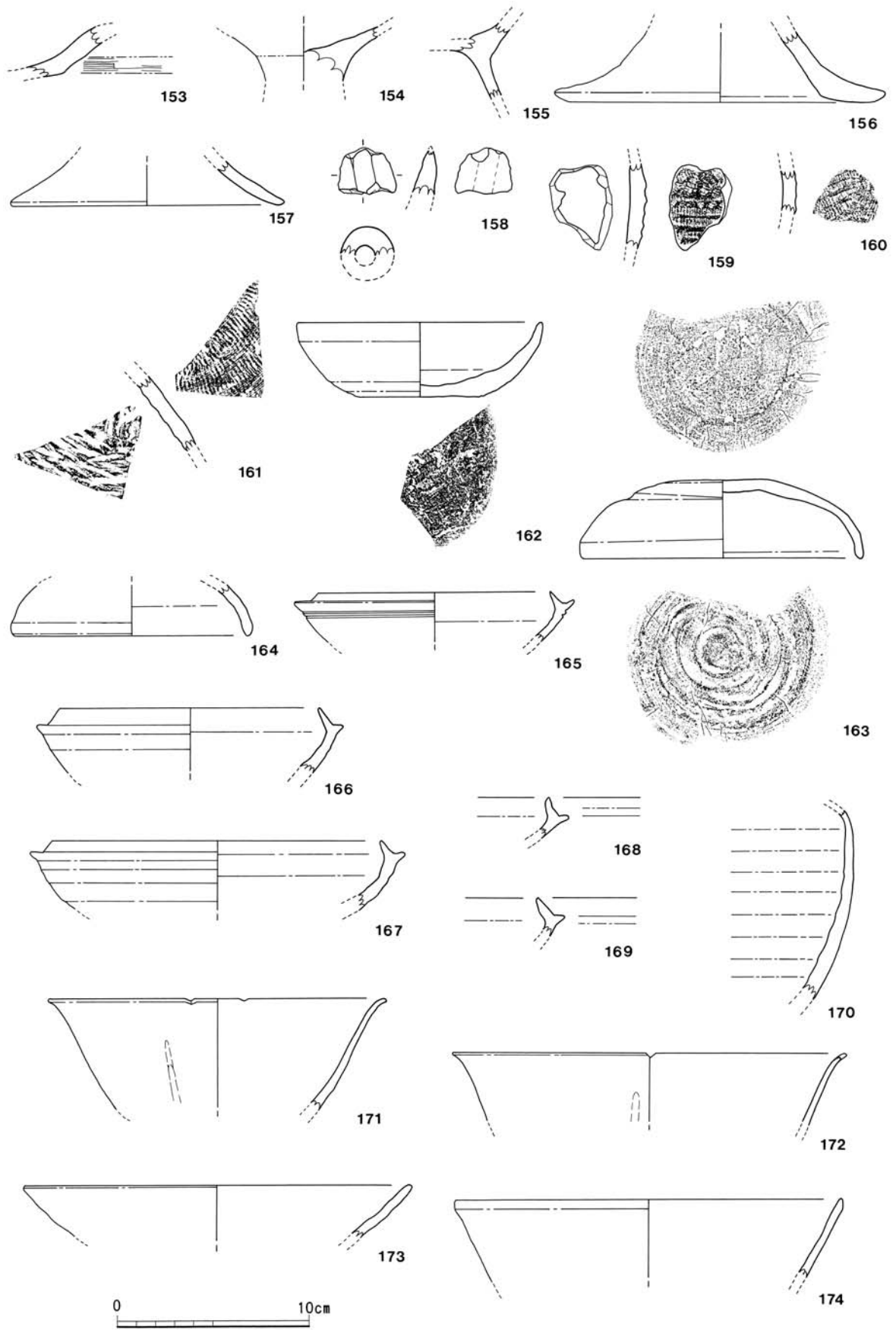

第60图 SR-32 1層出土遺物(7) (S=1/3)

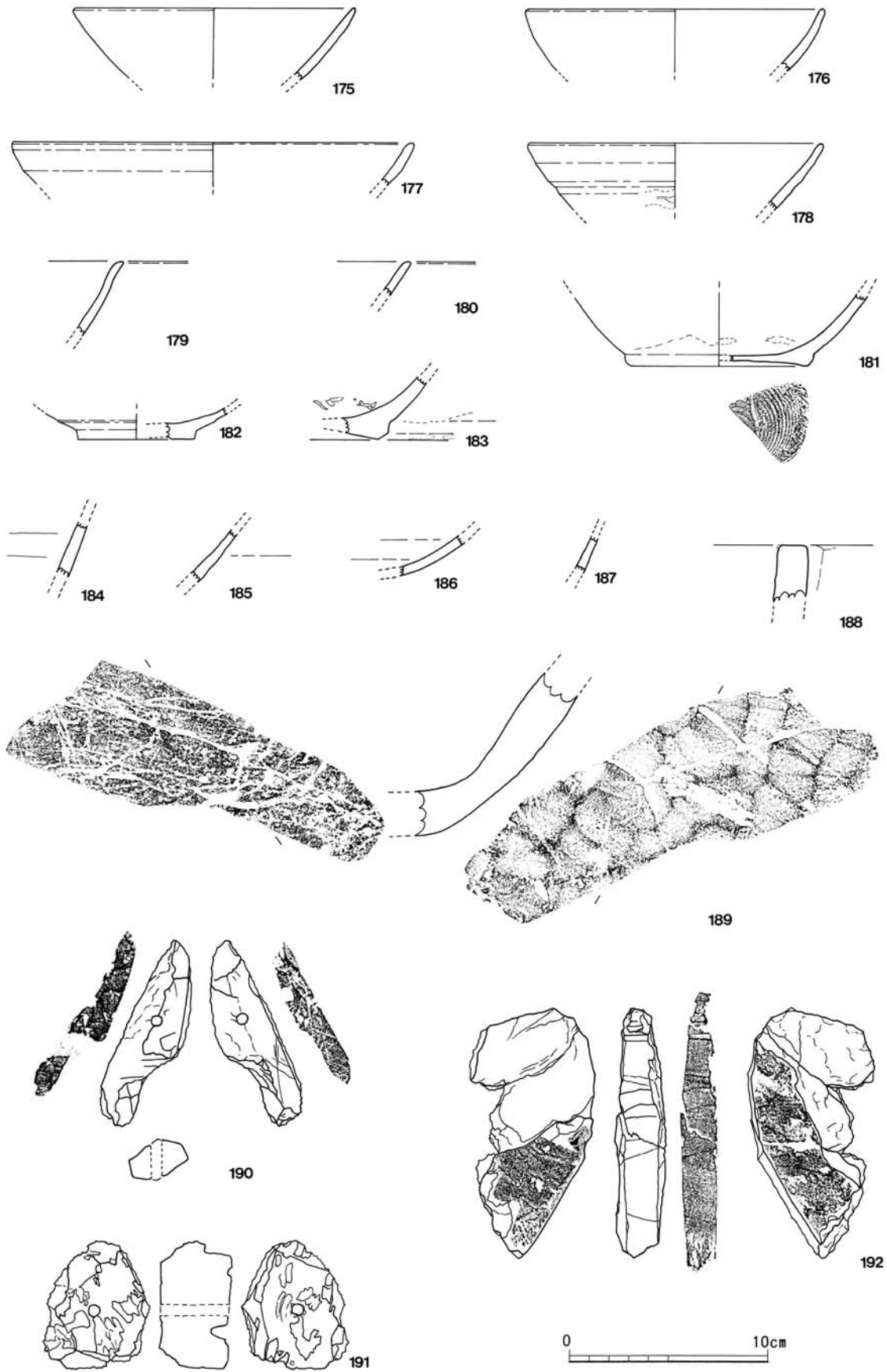

第61図 SR-32 1層出土遺物(8) (S=1/3)

図版 番号	種類	器種	出土地区	層位	法量 (cm) ()は復元			調整		色調		焼成	胎土	備考
					口径	器高	底径	外面	内面	外面	内面			
1	土師器	甕	SR-32	1	(18.8)	5.2	-	ナデ/ハケ目	ハケ目/ ハケ目ナデ消し	にぶい黄橙色	にぶい橙色	やや良好	やや粗雑(長石・角閃石・雲母)	
2	土師器	甕	SR-32	1	-	2.8	-	ナデ	ナデ	にぶい黄橙色	浅黄褐色	やや良好	やや粗雑 (長石・雲母・角閃石・赤色粒子)	
3	土師器	甕・壺	SR-32	1	-	3.9	-	ハケ目ナデ消し	ナデ	浅黄色	浅黄色	やや不良	やや粗雑 (赤色粒子・黒色粒子・白色粒子・雲母)	
4	土師器	甕	SR-32	1	-	6.7	-	ナデ	ナデ	橙色	橙色	やや良好	やや粗雑(長石・石英・雲母)	
5	土師器	甕	SR-32	1	-	4.7	-	ハケ目/ナデ	ハケ目/ナデ	黄灰色	にぶい黄橙色	やや良好	やや精緻(長石・石英)	
6	土師器	甕	SR-32	1	(32.8)	4.7	-	ハケ目	ナデ/ヘラ削り	褐灰色	明黄褐色	やや良好	やや粗雑(長石・石英・雲母・角閃石)	
7	土師器	甕	SR-32	1	-	2.0	-	ナデ	ナデ	橙色	オリブ黒色	やや良好	やや粗雑 (雲母・石英・白色粒子・赤色粒子)	
8	土師器	甕	SR-32	1	-	2.2	-	ナデ	ハケ目ナデ消し	浅黄色	浅黄色	やや不良	やや粗雑(長石・石英・角閃石・雲母)	
9	土師器	甕	SR-32	1	(26.6)	3.0	-	ナデ	ナデ/ハケ目	灰黄色	灰黄色	やや良好	やや粗雑(長石・石英・雲母・角閃石)	
10	土師器	甕	SR-32	1	-	4.1	-	ナデ	ナデ/ヘラ削り	浅黄色	浅黄色	やや不良	やや精緻(長石・雲母)	
11	土師器	甕	SR-32	1	-	6.3	-	ナデ	ハケ目ナデ消し/ ヘラ削り	にぶい黄橙色	にぶい橙色	やや良好	やや粗雑 (長石・石英・雲母・小礫・黒色粒子)	
12	土師器	甕	SR-32	1	-	6.0	-	ナデ	ハケ目ナデ消し/ ヘラ削りナデ消し	にぶい橙色	にぶい褐色	やや良好	やや粗雑 (長石・石英・雲母・黒色粒子・小礫)	
13	土師器	甕	SR-32	1	(26.8)	6.7	-	ナデ	ナデ/ ハケ目ナデ消し	にぶい黄橙色	にぶい橙色	やや良好	やや粗雑(長石・雲母・小礫)	
14	土師器	甕	SR-32	1	-	1.7	-	ナデ	ナデ	にぶい橙色	にぶい褐色	やや良好	やや粗雑 (石英・長石・白色粒子・赤色粒子)	
15	土師器	甕	SR-32	1	-	2.5	-	ナデ	ナデ	赤褐色	赤褐色	やや良好	やや粗雑(石英・長石・雲母・角閃石)	
16	土師器	壺	SR-32	1	(14.8)	3.7	-	ナデ/ ハケ目ナデ消し	ナデ	にぶい黄橙色	にぶい黄褐色	やや良好	やや精緻(長石・雲母)	
17	土師器	壺	SR-32	1	-	2.7	-	ナデ	ナデ	黒褐色	にぶい黄褐色	やや良好	やや粗雑(長石・石英・角閃石・雲母)	
18	土師器	甕・壺	SR-32	1	-	2.9	-	ナデ	ナデ	灰黄褐色	にぶい黄褐色	やや良好	やや精緻(長石・石英・雲母)	
19	土師器	壺	SR-32	1	-	2.2	-	ハケ目	ナデ	にぶい黄褐色	褐灰色	やや良好	やや精緻(雲母)	
20	土師器	壺	SR-32	1	(14.6)	2.0	-	ナデ	ナデ/ハケ目	にぶい黄褐色	にぶい黄褐色	やや良好	やや粗雑(長石・黒色粒子)	
21	土師器	壺	SR-32	1	(10.0)	2.1	-	ナデ	ナデ	橙色	にぶい褐色	やや良好	やや粗雑 (雲母・長石・石英・黒色粒子・赤色粒子)	
22	土師器	甕・壺	SR-32	1	-	5.7	-	ナデ	ハケ目ナデ消し/ ヘラ削りナデ消し	にぶい橙色	にぶい褐色	やや良好	やや粗雑(長石・石英・角閃石・雲母)	
23	土師器	壺	SR-32	1	-	2.0	(3.0)	ナデ	ナデ/ 回転ヘラ切り	橙色	にぶい褐色	良好	やや精緻(長石・石英・雲母)	
24	土師器	壺	SR-32	1	-	1.3	7.2	ナデ	ナデ/ 回転ヘラ切り	褐色	灰褐色	やや不良	やや粗雑(雲母)	
25	土師器	壺	SR-32	1	-	5.8	-	ハケ目	ヘラ削り	にぶい黄褐色	灰黄褐色	良好	精緻(長石・雲母・黒色粒子)	
26	土師器	坏	SR-32	1	-	1.3	-	ナデ/ヘラ起し	ナデ	にぶい褐色	にぶい褐色	やや良好	やや精緻(赤色粒子・白色粒子)	
27	土師器	坏	SR-32	1	-	1.7	8.0	ナデ	ナデ	明褐灰色	にぶい褐色	やや不良	やや粗雑(雲母・長石・白色粒子)	
28	土師器	坏	SR-32	1	-	1.0	7.2	ナデ/ 回転ヘラ切り	ナデ	にぶい黄褐色	にぶい黄褐色	やや良好	やや精緻(雲母・赤色粒子)	
29	土師器	坏	SR-32	1	-	1.5	-	ナデ/ 回転ヘラ切り	ナデ	灰白色	褐色	やや良好	やや精緻(長石・雲母)	
30	土師器	坏	SR-32	1	-	1.9	(9.6)	ナデ/ ヘラ起し	ナデ	浅黄褐色	明黄褐色	良好	やや精緻(長石・赤色粒子)	
31	土師器	坏	SR-32	1	-	1.3	6.2	ナデ/ 回転ヘラ切り	ナデ	褐色	褐色	やや良好	やや精緻(雲母・長石・白色粒子)	
32	土師器	坏	SR-32	1	-	0.9	(6.8)	ナデ/ 回転ヘラ切り	ナデ	にぶい黄褐色	灰白色	良好	やや精緻(雲母・長石・石英・角閃石)	
33	土師器	坏	SR-32	1	-	1.9	(10.8)	ナデ/ 回転ヘラ切り	ナデ	浅黄褐色	にぶい黄褐色	良好	やや精緻(雲母・長石・赤色粒子)	
34	土師器	坏	SR-32	1	-	2.0	(10.0)	ナデ/ 回転ヘラ切り	ナデ	浅黄褐色	にぶい褐色	良好	やや精緻(長石・角閃石・石英・雲母)	
35	土師器	坏	SR-32	1	-	1.6	8.0	ナデ/ 回転ヘラ切り	ナデ	浅黄褐色	浅黄褐色	やや良好	やや精緻(雲母)	
36	土師器	坏	SR-32	1	-	1.9	-	ナデ/ 回転ヘラ切り	ナデ	にぶい黄褐色	褐色	やや不良	やや粗雑(長石・石英・雲母・赤色粒子)	
37	土師器	坏	SR-32	1	-	0.9	6.0	ナデ/ 回転ヘラ切り	ナデ	にぶい褐色	明褐色	やや不良	やや粗雑(雲母・白色粒子・赤色粒子)	
38	土師器	坏・皿	SR-32	1	-	1.9	(9.2)	ナデ/ 回転ヘラ切り	ナデ	にぶい黄褐色	にぶい黄褐色	やや良好	やや粗雑(長石・石英)	
39	土師器	坏・皿	SR-32	1	(13.0)	1.7	-	ナデ	ナデ	にぶい黄褐色	灰白色	やや良好	やや精緻(長石・石英・赤色粒子・雲母)	
40	土師器	坏	SR-32	1	-	1.3	-	ナデ/ 回転ヘラ切り	ナデ	にぶい褐色	灰白色	やや良好	やや精緻(雲母・白色粒子・石英)	
41	土師器	坏	SR-32	1	-	1.1	(9.2)	ナデ/ 回転ヘラ切り	ナデ	浅黄褐色	にぶい褐色	良好	やや精緻(長石・赤色粒子)	
42	土師器	皿	SR-32	1	-	1.4	-	ナデ/ 回転ヘラ切り	ナデ	浅黄褐色	浅黄褐色	良好	やや精緻(雲母・長石・石英・角閃石)	
43	土師器	坏・皿	SR-32	1	11.0	4.2	4.0	ナデ/ 回転ヘラ切り	ナデ	にぶい褐色	明褐色	やや良好	やや精緻 (雲母・長石・赤色粒子・白色粒子)	
44	土師器	坏	SR-32	1	-	2.0	5.4	ナデ/ 回転ヘラ切り	ナデ/ヘラ削り	浅黄褐色	浅黄褐色	やや不良	やや粗雑(雲母・赤色粒子)	
45	土師器	坏	SR-32	1	-	2.1	7.6	ナデ/ 回転ヘラ切り	ナデ/ヘラ削り	浅黄褐色	浅黄褐色	やや良好	やや精緻(雲母・赤色粒子・白色粒子)	
46	土師器	皿	SR-32	1	12.8	3.9	6.2	ナデ/ 回転ヘラ切り	ナデ	褐色	浅黄褐色	やや良好	やや精緻(雲母・石英・赤色粒子)	
47	土師器	皿	SR-32	1	-	3.5	6.8	ナデ/ 回転ヘラ切り	ナデ	にぶい黄褐色	にぶい黄褐色	やや良好	やや精緻 (雲母・長石・白色粒子・赤色粒子)	
48	土師器	壺	SR-32	1	(16.6)	2.3	-	ナデ	ナデ	にぶい黄褐色	にぶい褐色	良好	やや精緻(雲母・長石・角閃石)	
49	土師器	壺	SR-32	1	(16.2)	3.7	-	ナデ	ナデ	灰褐色	褐色	やや良好	やや精緻(長石・雲母・赤色粒子)	
50	土師器	壺	SR-32	1	(14.4)	2.1	-	ナデ	ナデ	にぶい黄褐色	にぶい黄褐色	良好	やや精緻 (雲母・長石・石英・角閃石・赤色粒子)	

第18表 SR-32 1層遺物観察表(1)

図版 番号	種類	器種	出土地区	層位	法量(cm) ()は復元			調整		色調		焼成	胎土	備考
					口径	器高	底径	外面	内面	外面	内面			
51	土師器	埴	SR-32	1	(15.2)	2.1	-	ナデ	ナデ	橙色	橙色	良好	やや精緻(雲母・長石)	
52	土師器	埴	SR-32	1	(14.0)	2.5	-	ナデ	ナデ	にぶい黄橙色	にぶい黄橙色	良好	やや精緻(雲母・長石・石英・赤色粒子)	
53	土師器	埴	SR-32	1	(14.0)	2.0	-	ナデ	ナデ	にぶい橙色	にぶい橙色	良好	やや精緻(雲母・長石・黒色粒子)	
54	土師器	埴	SR-32	1	(14.0)	4.4	-	ナデ	ナデ	にぶい褐色	にぶい橙色	良好	やや精緻(雲母・長石・赤色粒子)	
55	土師器	埴	SR-32	1	(13.2)	3.0	-	ナデ	ナデ	浅黄色	浅黄色	やや良好	やや粗雑 (雲母・長石・角閃石・赤色粒子)	
56	土師器	埴	SR-32	1	(13.6)	2.3	-	ナデ	ナデ	にぶい黄橙色	にぶい黄橙色	良好	やや精緻(雲母・長石)	
57	土師器	埴	SR-32	1	(12.6)	3.8	-	ナデ	ナデ	にぶい橙色	にぶい橙色	やや良好	やや精緻(雲母・長石)	54と 同一個体
58	土師器	埴	SR-32	1	(10.8)	2.0	-	ナデ	ナデ	灰白色	灰白色	良好	やや精緻(長石・石英)	
59	土師器	埴	SR-32	1	(14.6)	2.4	-	ハケ目ナデ消し	ハケ目ナデ消し	にぶい橙色	にぶい橙色	やや良好	やや粗雑(長石・石英・赤色粒子)	
60	土師器	埴	SR-32	1	(20.0)	4.5	-	ナデ	ハケ目ナデ消し/ ハケ目/ナデ	にぶい褐色	にぶい褐色	やや良好	やや粗雑(雲母・長石・黒色粒子)	
61	土師器	埴	SR-32	1	(16.0)	3.0	-	ナデ	ナデ	橙色	浅黄褐色	良好	やや精緻(雲母・長石・赤色粒子)	
62	土師器	埴	SR-32	1	(18.4)	2.8	-	ナデ	ナデ	にぶい褐色	にぶい黄褐色	良好	やや精緻 (雲母・長石・角閃石・赤色粒子)	
63	土師器	埴	SR-32	1	-	1.9	-	ナデ	ナデ	明黄褐色	褐色	やや不良	やや精緻(白色粒子・赤色粒子・雲母)	
64	土師器	埴	SR-32	1	-	2.1	-	ナデ	ナデ	灰白色	灰白色	やや不良	やや粗雑(雲母・白色粒子・赤色粒子)	
65	土師器	埴	SR-32	1	-	3.0	-	ナデ	ナデ	にぶい黄褐色	にぶい黄褐色	やや良好	やや精緻(雲母・石英・長石・白色粒子)	
66	土師器	埴	SR-32	1	-	3.0	-	ナデ	ナデ	灰白色	浅黄褐色	やや良好	やや精緻(雲母・白色粒子・石英)	
67	土師器	埴	SR-32	1	-	1.9	-	ナデ	ナデ	灰黄色	灰黄色	やや良好	やや精緻(雲母・白色粒子・赤色粒子)	
68	土師器	埴	SR-32	1	-	2.5	-	ナデ	ナデ	褐色	褐色	やや良好	やや粗雑 (黒色粒子・白色粒子・赤色粒子)	
69	土師器	埴	SR-32	1	(22.2)	2.3	-	ナデ	ナデ	にぶい黄褐色	灰黄色	良好	やや精緻(長石・赤色粒子)	
70	土師器	埴	SR-32	1	-	2.7	-	ナデ	ナデ	にぶい褐色	にぶい褐色	やや良好	やや精緻(雲母・長石・石英・白色粒子)	
71	土師器	埴	SR-32	1	-	1.9	-	ナデ	ナデ	淡褐色	淡褐色	やや良好	やや粗雑(白色粒子)	
72	土師器	埴	SR-32	1	-	4.9	6.7	ナデ	ナデ	褐色	にぶい褐色	やや良好	やや精緻(雲母・長石・白色粒子)	
73	土師器	埴	SR-32	1	-	3.8	8.2	ナデ/ 回転ヘラ切り	ナデ	にぶい褐色	淡黄色	やや良好	やや精緻(雲母・赤色粒子)	
74	土師器	埴	SR-32	1	-	4.1	7.5	ナデ/ 回転ヘラ切り	ナデ	浅黄褐色	にぶい褐色	やや良好	やや精緻(雲母・赤色粒子・白色粒子)	
75	土師器	埴	SR-32	1	-	4.0	8.4	ナデ	ナデ	にぶい褐色	灰褐色	やや不良	やや粗雑(雲母・赤色粒子)	
76	土師器	埴	SR-32	1	-	3.1	7.1	ナデ	ナデ	褐色	褐色	やや良好	やや精緻(雲母・赤色粒子・白色粒子)	
77	土師器	埴	SR-32	1	-	2.4	-	ナデ	ナデ	にぶい褐色	にぶい褐色	やや良好	やや精緻(雲母・赤色粒子)	
78	土師器	埴	SR-32	1	-	2.4	(10.2)	ナデ/ ハケ目ナデ消し	ナデ	灰白色	灰白色	やや良好	やや粗雑(長石・雲母・赤色粒子)	
79	土師器	埴	SR-32	1	-	2.7	(12.2)	ナデ	ナデ	にぶい褐色	にぶい褐色	良好	やや精緻(雲母・長石)	
80	土師器	埴	SR-32	1	-	2.5	8.2	ナデ	ナデ	にぶい褐色	にぶい褐色	やや良好	やや精緻(雲母・長石・白色粒子)	
81	土師器	埴	SR-32	1	-	2.1	-	ナデ	ナデ	褐色	灰白色	やや良好	やや精緻(雲母・長石・赤色粒子)	
82	土師器	埴	SR-32	1	-	2.3	-	ナデ	ナデ	褐色	淡褐色	やや良好	やや精緻(長石・石英・雲母・赤色粒子)	
83	土師器	埴	SR-32	1	-	2.2	(10.0)	ナデ	ナデ	褐色	褐色	やや良好	やや精緻(長石・石英・角閃石)	
84	土師器	埴	SR-32	1	-	2.9	8.0	ナデ	ナデ	灰白色	浅黄褐色	やや良好	やや精緻(雲母・長石)	
85	土師器	埴	SR-32	1	-	1.5	6.8	ナデ/ 回転ヘラ切り	ナデ	にぶい褐色	にぶい褐色	やや良好	やや精緻(雲母・長石・白色粒子)	
86	土師器	埴	SR-32	1	-	3.7	6.0	ナデ	ナデ	浅黄褐色	にぶい黄褐色	やや不良	やや粗雑(雲母・赤色粒子)	
87	土師器	埴	SR-32	1	-	1.6	-	ナデ	ナデ/ヘラ削り	にぶい褐色	浅黄褐色	やや良好	やや精緻 (雲母・長石・赤色粒子・白色粒子)	
88	土師器	埴	SR-32	1	-	1.5	-	ナデ/ 回転ヘラ切り	ナデ	にぶい褐色	にぶい褐色	やや良好	やや精緻(雲母・長石・赤色粒子)	
89	土師器	埴	SR-32	1	-	2.8	-	ナデ	ナデ	にぶい褐色	褐色	やや良好	やや精緻(雲母・赤色粒子・長石)	
90	土師器	埴	SR-32	1	-	2.5	-	ナデ	ナデ	にぶい褐色	にぶい褐色	やや不良	やや粗雑(雲母・角閃石・長石・石英・ 白色粒子・赤色粒子)	
91	土師器	埴	SR-32	1	-	1.7	-	ナデ	ナデ	灰白色	灰白色	やや良好	やや粗雑(雲母・石英)	
92	土師器	埴	SR-32	1	-	2.4	-	ナデ/ 回転ヘラ切り	ナデ	にぶい黄褐色	にぶい黄褐色	やや良好	やや精緻(雲母・赤色粒子)	
93	土師器	埴	SR-32	1	-	2.6	-	ナデ	ナデ	にぶい黄褐色	にぶい黄褐色	やや良好	やや精緻(長石・雲母・黒色粒子)	
94	土師器	埴	SR-32	1	-	2.9	-	ナデ/ 回転ヘラ切り	ナデ	褐色	褐色	やや不良	やや粗雑(雲母・赤色粒子)	
95	土師器	埴	SR-32	1	-	2.0	-	ナデ/ 回転ヘラ切り	ナデ	にぶい褐色	褐色	やや良好	やや精緻(雲母・赤色粒子)	
96	土師器	埴	SR-32	1	-	2.2	-	ナデ	ナデ	にぶい褐色	褐色	やや良好	やや精緻(雲母・赤色粒子・白色粒子)	
97	土師器	埴	SR-32	1	-	1.9	-	ナデ/ 回転ヘラ切り	ナデ/ハケ目	明黄褐色	褐色	やや不良	やや粗雑 (雲母・角閃石・長石・赤色粒子)	
98	土師器	埴	SR-32	1	-	1.5	-	ナデ	ナデ	にぶい褐色	褐色	やや良好	やや精緻 (雲母・長石・赤色粒子・白色粒子)	
99	土師器	埴	SR-32	1	-	1.4	-	ナデ	ナデ	褐灰色	浅黄褐色	やや良好	やや精緻(長石・石英・雲母・黒色粒子)	
100	土師器	埴	SR-32	1	-	2.0	-	ナデ	ナデ	褐色	褐色	やや良好	やや精緻(長石・雲母・角閃石)	

第19表 SR-32 1層遺物観察表(2)

図版 番号	種類	器種	出土地区	層位	法量(cm) ()は復元			調整		色調		焼成	胎土	備考
					口径	器高	底径	外面	内面	外面	内面			
101	土師器	埴	SR-32	1	-	2.2	-	ナデ	ナデ	灰白色	浅黄橙色	良好	やや精緻(雲母・石英・白色粒子)	
102	土師器	埴	SR-32	1	-	1.2	-	ナデ	ナデ	にぶい橙色	橙色	やや良好	やや精緻(石英・雲母・白色粒子)	
103	土師器	埴	SR-32	1	-	1.5	-	ナデ	ナデ	にぶい黄橙色	褐灰色	やや良好	やや精緻(雲母・白色粒子・黒色粒子)	
104	土師器	埴	SR-32	1	-	1.7	-	ナデ	ナデ	にぶい黄橙色	にぶい黄橙色	やや良好	やや精緻(赤色粒子・白色粒子・雲母)	
105	土師器	埴	SR-32	1	-	1.8	-	ナデ	ナデ	灰白色	灰白色	やや不良	やや粗雑 (雲母・長石・白色粒子・赤色粒子)	
106	土師器	埴	SR-32	1	-	2.9	-	ナデ	ナデ	にぶい橙色	浅黄橙色	やや良好	やや精緻(雲母・滑石)	
107	黒色土器	埴	SR-32	1	-	5.0	7.0	ナデ/回転ヘラ切り	ミガキ	浅黄橙	暗灰色	やや良好	やや精緻(石英・雲母・白色粒子)	A類
108	黒色土器	埴	SR-32	1	(14.8)	6.3	(7.4)	ナデ	ミガキ	浅黄橙色	黒色	やや良好	やや精緻(長石・赤色粒子)	A類
109	黒色土器	埴	SR-32	1	(13.6)	3.3	-	ナデ	ミガキ	浅黄色	オリーブ黒色	やや良好	やや精緻(長石・石英・雲母)	A類
110	黒色土器	埴	SR-32	1	-	1.4	-	ナデ	ミガキ	浅黄橙色	黒色	やや良好	やや精緻(長石・雲母)	A類
111	黒色土器	埴	SR-32	1	-	1.9	-	ナデ	ミガキ	浅黄橙色	黒色	やや良好	やや精緻(雲母・長石)	A類
112	黒色土器	埴	SR-32	1	-	4.2	-	ナデ	ナデ	浅黄橙色	オリーブ黒色	やや良好	やや粗雑(長石・石英・雲母)	A類
113	黒色土器	埴	SR-32	1	-	3.2	10.0	ナデ/ 回転ヘラ切り	ミガキ	にぶい橙色	黒褐色	やや良好	やや粗雑(長石・石英・雲母)	A類
114	黒色土器	埴	SR-32	1	-	3.0	8.2	ナデ	ナデ	灰白色	黄灰色	やや良好	やや精緻(雲母・長石・石英)	A類
115	黒色土器	埴	SR-32	1	-	2.6	(10.6)	ナデ	ミガキ	浅黄橙色	オリーブ黒色	やや良好	やや粗雑(長石・雲母)	A類
116	黒色土器	埴	SR-32	1	-	1.6	(7.4)	ナデ/ 回転ヘラ切り	ミガキ	浅黄橙色	オリーブ黒色	良好	やや精緻(長石・石英・雲母)	A類
117	黒色土器	埴	SR-32	1	-	3.1	(8.2)	ナデ	ミガキ	浅黄橙色	オリーブ黒色	良好	やや精緻(長石・雲母)	A類
118	黒色土器	埴	SR-32	1	-	1.6	8.6	ナデ/ 回転ヘラ切り	ミガキ	浅黄橙色	黒色	やや良好	やや精緻(雲母・白色粒子・赤色粒子)	A類
119	黒色土器	埴	SR-32	1	-	1.6	-	ナデ/ 回転ヘラ切り	ミガキ	橙色	灰色	良好	やや精緻(長石・雲母)	A類
120	黒色土器	埴	SR-32	1	-	2.8	6.8	ナデ	ナデ	浅黄橙色	褐灰色	やや良好	やや精緻(石英・長石・雲母)	A類
121	黒色土器	埴	SR-32	1	-	1.6	9.2	ナデ	ナデ	にぶい黄橙色	褐灰色	やや良好	やや精緻 (雲母・長石・赤色粒子・白色粒子)	A類
122	黒色土器	埴	SR-32	1	-	1.5	-	ナデ	ナデ	淡黄色	オリーブ黒色	良好	やや精緻(雲母・長石)	A類
123	黒色土器	埴	SR-32	1	-	1.6	-	ナデ	ミガキ	浅黄橙色	暗灰色	やや良好	やや粗雑(雲母・石英・白色粒子)	A類
124	黒色土器	埴	SR-32	1	-	1.8	-	ナデ	ミガキ	にぶい黄橙色	黒褐色	やや良好	やや精緻(雲母・石英・白色粒子)	A類
125	黒色土器	埴	SR-32	1	-	1.3	-	ナデ	ミガキ	浅黄橙色	黒褐色	良好	やや精緻(雲母・石英・白色粒子)	A類
126	黒色土器	埴	SR-32	1	-	1.4	-	ナデ	ミガキ	灰白色	黒褐色	やや良好	やや精緻(石英・長石・雲母)	A類
127	黒色土器	埴	SR-32	1	-	2.8	-	ナデ	ミガキ	にぶい橙色	黒褐色	やや良好	やや精緻(石英・長石・雲母)	A類
128	黒色土器	埴	SR-32	1	-	2.5	-	ナデ	ミガキ	にぶい黄橙色	黒褐色	やや良好	やや精緻(雲母・白色粒子)	A類
129	黒色土器	埴	SR-32	1	-	2.0	-	ナデ/ 回転ヘラ切り	ナデ/ミガキ	灰黄色	黄灰色	良好	やや精緻 (雲母・長石・石英・角閃石・赤色粒子)	A類
130	黒色土器	埴	SR-32	1	-	2.0	-	ナデ	ミガキ	浅黄橙色	黒褐色	やや良好	やや精緻 (雲母・長石・白色粒子・赤色粒子)	A類
131	黒色土器	埴	SR-32	1	-	1.4	-	ナデ	ナデ	にぶい橙色	褐灰色	やや良好	やや精緻 (雲母・長石・白色粒子・赤色粒子)	A類
132	黒色土器	埴	SR-32	1	-	3.6	-	ナデ	ミガキ	にぶい橙色	黒色	良好	精緻(雲母・白色粒子)	A類
133	黒色土器	埴	SR-32	1	(14.2)	6.8	(7.9)	ナデ	ナデ	灰黄褐色	にぶい黄橙色	やや良好	やや精緻(長石)	B類
134	黒色土器	埴	SR-32	1	-	2.1	-	ナデ	ナデ/ミガキ	灰黄褐色	灰オリーブ色	良好	やや精緻(雲母・長石)	B類
135	瓦質土器	埴	SR-32	1	-	2.5	-	ナデ/ 回転ヘラ切り	ナデ	黒褐色	黒褐色	やや良好	やや精緻(雲母・白色粒子)	
136	瓦質土器	埴	SR-32	1	-	4.8	6.2	ナデ	ミガキ	浅黄橙色	黄灰色	やや良好	やや精緻(雲母・石英・長石)	
137	瓦質土器	埴	SR-32	1	-	5.7	8.0	ナデ	ミガキ	浅黄橙色	黒褐色	やや良好	やや精緻(雲母・石英・白色粒子)	
138	瓦質土器	埴	SR-32	1	(16.6)	2.6	-	ナデ	ナデ	黄灰色	にぶい黄色	良好	やや精緻(雲母・白色粒子・赤色粒子)	
139	瓦質土器	埴	SR-32	1	(16.8)	3.8	-	ナデ	ナデ	にぶい橙色	にぶい橙色	良好	やや精緻(雲母・長石・石英・黒色粒子)	
140	瓦質土器	埴	SR-32	1	(13.0)	1.5	-	ナデ	ナデ	浅黄色	淡黄色	良好	やや精緻(長石・石英・雲母)	
141	瓦質土器	埴	SR-32	1	-	3.2	(9.2)	ナデ/ 回転ヘラ切り	ミガキ	浅黄橙色	灰色	やや良好	やや精緻(長石・石英・雲母)	
142	瓦質土器	埴	SR-32	1	-	2.8	8.2	ナデ	ミガキ	浅黄橙色	オリーブ黒色	やや良好	やや精緻(石英・長石・雲母・白色粒子)	
143	瓦質土器	埴	SR-32	1	-	3.4	7.7	ナデ	ミガキ	にぶい黄橙色	黒褐色	やや良好	やや精緻(石英・長石・雲母)	
144	瓦質土器	埴	SR-32	1	-	1.4	-	ナデ	ミガキ	灰黄色	黒褐色	やや良好	やや粗雑(石英・雲母・白色粒子)	
145	瓦質土器	埴	SR-32	1	-	3.7	-	ナデ/ 回転ヘラ切り	ミガキ	灰白色	黒褐色	やや良好	やや精緻(石英・雲母・白色粒子)	
146	瓦質土器	埴	SR-32	1	-	1.0	4.6	ナデ/ 回転ヘラ切り	ナデ	灰黄褐色	黒褐色	やや良好	やや精緻(雲母)	
147	瓦質土器	埴	SR-32	1	-	1.9	-	ナデ	ナデ	にぶい黄橙色	にぶい黄橙色	やや良好	やや精緻(雲母・白色粒子・赤色粒子)	
148	瓦質土器	埴	SR-32	1	-	2.0	-	ナデ	ナデ	灰白色	黒褐色	良好	やや精緻(雲母・石英・白色粒子)	
149	瓦質土器	埴	SR-32	1	-	1.5	-	ナデ/ 回転ヘラ切り	ナデ	灰黄褐色	にぶい黄橙色	やや不良	やや粗雑(雲母・赤色粒子)	
150	瓦質土器	埴	SR-32	1	-	2.4	-	ナデ	ナデ	にぶい黄橙色	褐灰色	良好	精緻(長石・石英・雲母)	

第20表 SR-32 1層遺物観察表(3)

図版 番号	種類	器種	出土地区	層位	法量(cm) ()は復元			調整		色調		焼成	胎土	備考
					口径	器高	底径	外面	内面	外面	内面			
151	瓦質土器	埴	SR-32	1	-	2.3	-	ナデ/ 回転ヘラ切り	ナデ	にぶい黄橙色	黒色	良好	やや精緻(雲母・白色粒子)	
152	瓦質土器	皿	SR-32	1	(16.4)	1.9	-	ナデ	ナデ	にぶい橙色	にぶい橙色	良好	やや精緻(雲母・長石・石英・黒色粒子)	
153	土師器	高坏	SR-32	1	-	2.7	-	ハケ目ナデ消し	ナデ	橙色	橙色	やや良好	やや粗雑 (黒色粒子・赤色粒子・白色粒子)	
154	土師器	高坏	SR-32	1	-	2.8	-	ナデ	ナデ	橙色	橙色	やや良好	やや精緻(長石・角閃石・雲母)	
155	土師器	高坏	SR-32	1	-	4.1	-	ナデ	ナデ	にぶい褐色	にぶい橙色	やや良好	やや精緻(雲母・長石・白色粒子)	
156	土師器	高坏	SR-32	1	-	3.7	-	ナデ	ヘラ削り	橙色	橙色	やや良好	やや粗雑(長石・石英・雲母・小礫)	
157	土師器	高坏	SR-32	1	-	2.3	-	ナデ	ナデ	にぶい黄橙色	橙色	やや不良	やや精緻 (長石・角閃石・赤色粒子・小礫)	
158	土製品	注口?	SR-32	1	-	2.4	-	ナデ	-	にぶい黄橙色	灰黄褐色	やや不良	やや粗雑(雲母・長石・石英・赤色粒子)	
159	女界灘式 製埴土器	-	SR-32	1	-	4.4	-	タタキ目	ナデ	明赤褐色	明赤褐色	不良	粗雑(長石・石英)	
160	女界灘式 製埴土器	-	SR-32	1	-	2.4	-	タタキ目	ナデ	にぶい橙色	灰褐色	やや良好	やや粗雑(雲母・白色粒子)	
161	須恵器	壺	SR-32	1	-	3.9	-	タタキ目/カキ目	当て具痕	灰色	赤灰色	良好	精緻	
162	須恵器	鉢	SR-32	1	(12.6)	3.9	-	ナデ/ヘラ起し	ナデ	灰白色	灰色	やや良好	やや粗雑(長石・石英・黒色粒子)	
163	須恵器	坏蓋	SR-32	1	14.3	4.1	-	ナデ/ 回転ヘラ切り	ナデ/ヘラ削り	青灰色	灰色	やや良好	やや精緻(長石)	
164	須恵器	坏蓋	SR-32	1	(12.0)	2.7	-	ナデ	ナデ	灰色	灰白色	良好	やや精緻(長石・黒色粒子)	
165	須恵器	坏身	SR-32	1	(12.0)	2.6	-	風化による劣化	ナデ	灰白色/ 暗灰黄色	灰白色	良好	やや精緻(長石・石英)	
166	須恵器	坏身	SR-32	1	(13.4)	3.4	-	ナデ	ナデ	灰色	灰色	やや良好	やや精緻(長石・黒色粒子)	
167	須恵器	坏身	SR-32	1	(17.0)	3.6	-	ナデ	ナデ	灰白色	灰白色	良好	やや精緻(長石)	
168	須恵器	坏身	SR-32	1	-	2.2	-	ナデ	ナデ	灰色	灰色	やや良好	やや精緻(長石・石英)	
169	須恵器	坏身	SR-32	1	-	2.0	-	ナデ	ナデ	灰色	灰色	やや良好	やや精緻(長石・石英)	
170	青磁	壺?	SR-32	1	-	9.8	-	施釉	施釉	灰白色	灰白色	良好	やや精緻(白色粒子・黒色粒子)	越州II
171	青磁	碗	SR-32	1	(17.4)	5.8	-	施釉	施釉	灰白色	灰白色	良好	やや精緻(黒色粒子・白色粒子)	越州II
172	青磁	碗	SR-32	1	20.0	3.6	-	施釉	施釉	灰色	灰オリブ色	良好	精緻(黒色粒子)	越州II
173	青磁	碗	SR-32	1	(20.0)	2.7	-	施釉	施釉	灰白色	灰白色	良好	精緻(黒色粒子)	越州II
174	青磁	碗	SR-32	1	20.0	4.0	-	施釉	施釉	灰オリブ色	オリブ灰色	良好	精緻	越州II
175	青磁	碗	SR-32	1	(14.0)	3.6	-	施釉	施釉	灰オリブ色	灰黄色	良好	精緻(白色粒子)	越州II
176	青磁	碗	SR-32	1	(15.0)	3.1	-	施釉	施釉	灰黄色	灰白色	良好	やや精緻(黒色粒子・赤色粒子)	越州II
177	青磁	碗	SR-32	1	(20.0)	2.2	-	施釉	施釉	灰白色	灰白色	良好	精緻(黒色粒子)	越州II
178	青磁	碗	SR-32	1	(14.6)	3.4	-	施釉	施釉	灰白色	灰黄色	やや良好	やや精緻(黒色粒子)	越州II
179	青磁	碗	SR-32	1	-	3.7	-	施釉	施釉	灰オリブ色	灰オリブ色	良好	やや精緻(黒色粒子)	越州II
180	青磁	碗	SR-32	1	-	1.7	-	施釉	施釉	灰オリブ色	灰オリブ色	良好	やや精緻(黒色粒子・白色粒子)	越州II
181	青磁	碗	SR-32	1	-	3.5	9.0	施釉/露胎/ 回転系切り	施釉	灰白色	灰白色	良好	やや精緻(黒色粒子)	越州II
182	青磁	碗	SR-32	1	-	1.6	(5.8)	露胎	露胎	灰色	灰色	良好	精緻(黒色粒子)	越州I
183	青磁	碗	SR-32	1	-	3.2	-	施釉/露胎	施釉	オリブ黄色	灰オリブ色	良好	精緻(黒色粒子)	越州II
184	青磁	壺?	SR-32	1	-	2.8	-	施釉	施釉	灰白色	灰白色	良好	精緻	170と 同一個体
185	青磁	碗	SR-32	1	-	2.7	-	施釉	施釉	灰オリブ色	灰オリブ色	良好	やや粗雑(黒色粒子・白色粒子)	朝鮮系
186	青磁	碗	SR-32	1	-	2.1	-	施釉	施釉	灰オリブ色	灰オリブ色	良好	やや精緻(白色粒子・黒色粒子)	朝鮮系?
187	青磁	碗	SR-32	1	-	1.9	-	施釉	施釉	灰オリブ色	灰オリブ色	良好	やや精緻(白色粒子・黒色粒子)	175と 同一個体
図版 番号	器種	出土地区	層位		石種	最大長(mm)	最大幅(mm)	最大厚(mm)	重さ(g)	備考				
188	石鍋	SR-32	1		滑石	29.0	20.0	16.0	20.79					
189	石鍋	SR-32	1		滑石	88.0	137.0	280.0	584.00					
190	石鍋二次加工品	SR-32	1		滑石	930.0	30.0	22.0	73.55	石鍾か?				
191	石鍋二次加工品	SR-32	1		滑石	640.0	540.0	360.0	135.00	石鍾か?				
192	石鍋二次加工品	SR-32	1		滑石	125.0	62.0	22.0	192.00	未製品				

第21表 SR-32 1層遺物観察表(4)

未製品と思われる。

② SR-32 2・3層出土遺物(第62～64 図、第22 表)

2・3層からは古墳時代後期の土師器、須恵器を中心に、黒色土器、瓦質土器、石製品など453点の遺物が出土した(瓦質土器については、前目①を参照のこと)。そのうちの43点と参考として平成23年度調査で出土した遺物1点を掲載する。

・2層出土遺物

1～15は土師器。1～10は甕または壺であるが、残存が少ないため、甕か壺かを判断することが難しい。1は口縁部が外反して大きく開いている。外面はハケ目を施した後にナデ消している。2は口縁部がゆるやかに外反する。口縁は歪んでおり、外面に指の痕らしきものが見られることから、指でナデ調整したと思われる。胴部外面は縦位のハケ目を施した後に一部をナデ消しており、全体的に炭化物が付着している。内面は凹凸があるが、起伏がなだらかなことから、斜位のヘラ削りを施した後に指でナデ調整をしたと思われる。3は口縁部から胴部まで残存する資料である。頸部の屈曲が小さく、胴部はなだらかに立ち上がる。4は口縁部片。内外面にハケ目を施した後にナデ消している。外面の一部には吹きこぼれの痕と思われる炭化物が付着している。5は外反する口縁部片。外面はハケ目を施した後にナデ消しており、一部に炭化物が付着している。内面はナデ調整されている。6は頸部の屈曲が小さく、外反する口縁部片。口縁部はナデ、胴部外面はハケ目を施している。7はゆるやかに外反しながら立ち上がり、口縁に向かって薄くなる。内外面ともナデ調整されている。8は口縁部がゆるやかに外反する。頸部の屈曲が非常に小さく、肩部も張り出さずなだらかである。外面はハケ目を施した後に指オサエで調整し、内面はハケ目を施した後にナデ消している。9は頸部から肩部あたりの胴部片で、内面に輪積み痕を残す。頸部の屈曲が大きく、肩部も大きく張り出している。外面は丹塗りの可能性あり。10は底部が失われた胴下半部片。11・12は高坏である。11は坏部底部片。12は脚柱部片で、内面にヘラ削りの痕がみられる。13～15は埴の口縁部片である。13は口縁部がわずかに内彎する。14は口縁部が外側にまっすぐ伸びている。15は口縁部がわずかに外反する。16は黒色土器A類の埴で、内面はミガキが施されている。17は瓦質土器の埴の口縁部片。内面はミガキが施されている。18は土師器だが、器種は不明。19は土師質須恵器である。器種は不明。外面はハケ目を施した後にナデ消しており、内面には当て具痕が見られる。20～23は須恵器である。20・21は坏身である。2点とも蓋受け立ち上がりが内傾する。20はかえりが直線的に立ち上がる。内面の蓋受け立ち上がりとは深い凹みが見られる。21はかえり直下部に浅い凹みがある。内面の蓋受け立ち上がりとは境界は丁寧にナデ調整している。体部はナデ調整されているが、段があることから、回転ヘラ削りの後にナデ調整を行ったと思われる。22は皿である。底部外面はヘラ起しの痕がわずかに残る。23は甗の口縁部片と思われる。

・3層出土遺物

24～30は土師器。24～27は壺である。24は口縁部が外反して外側に大きく開く。内外面ともハケ目を施した後にナデ消している。外面には粘土を継ぎ足した時の接合痕が完全にナデ消されずに残っている。25は口縁部が非常に短く、なだらかに外反し、口唇部はナデで平たく仕上げている。頸部の屈曲が小さく、肩部も張り出さずなだらかである。胴部外面には斜位のハケ目を施している。内面には輪積み痕と胴部にヘラ削りが見られる。内面の一部に炭化物が付着している。26は胴部片である。頸部の

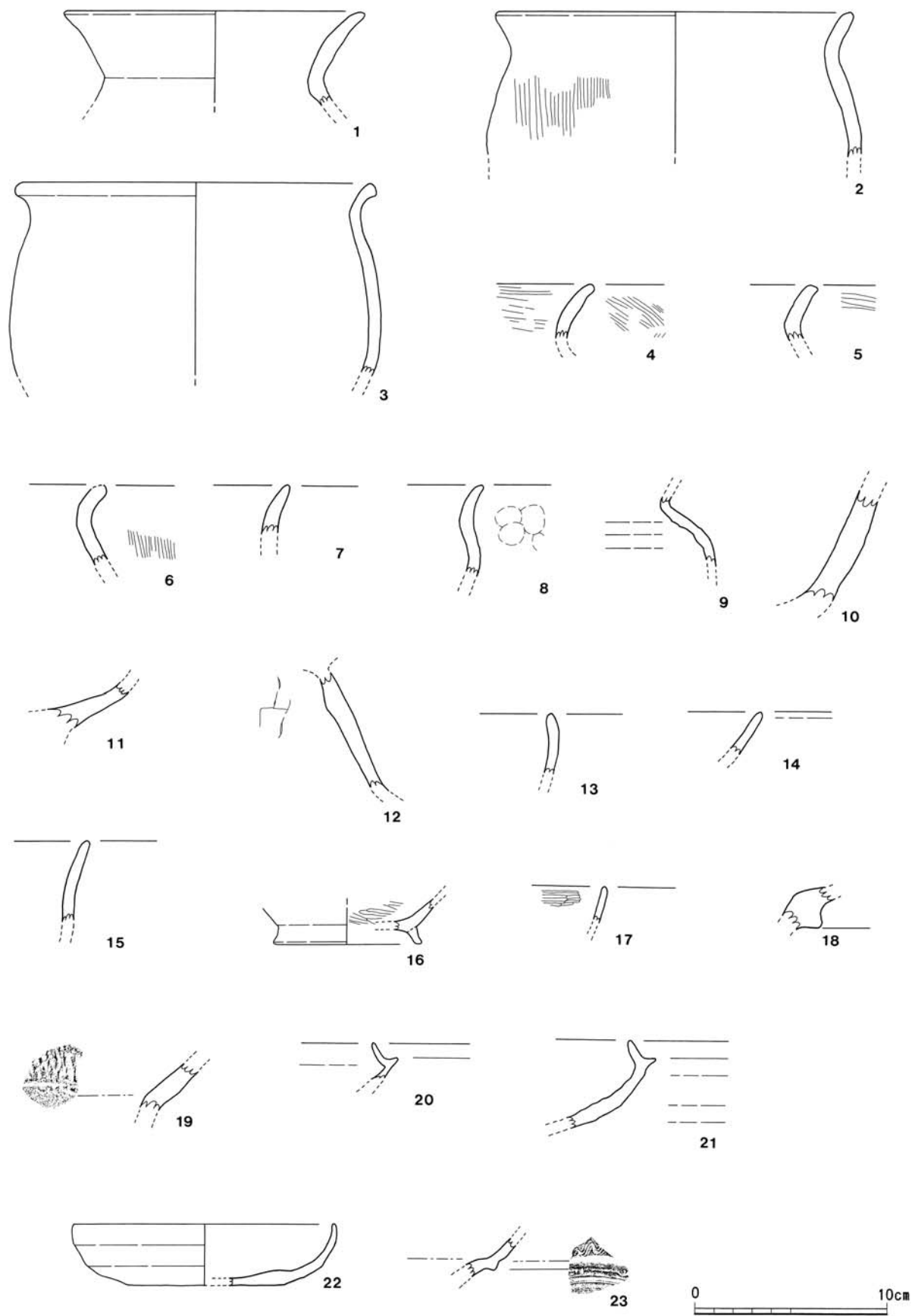

第62圖 SR-32 2層出土遺物 (S=1/3)

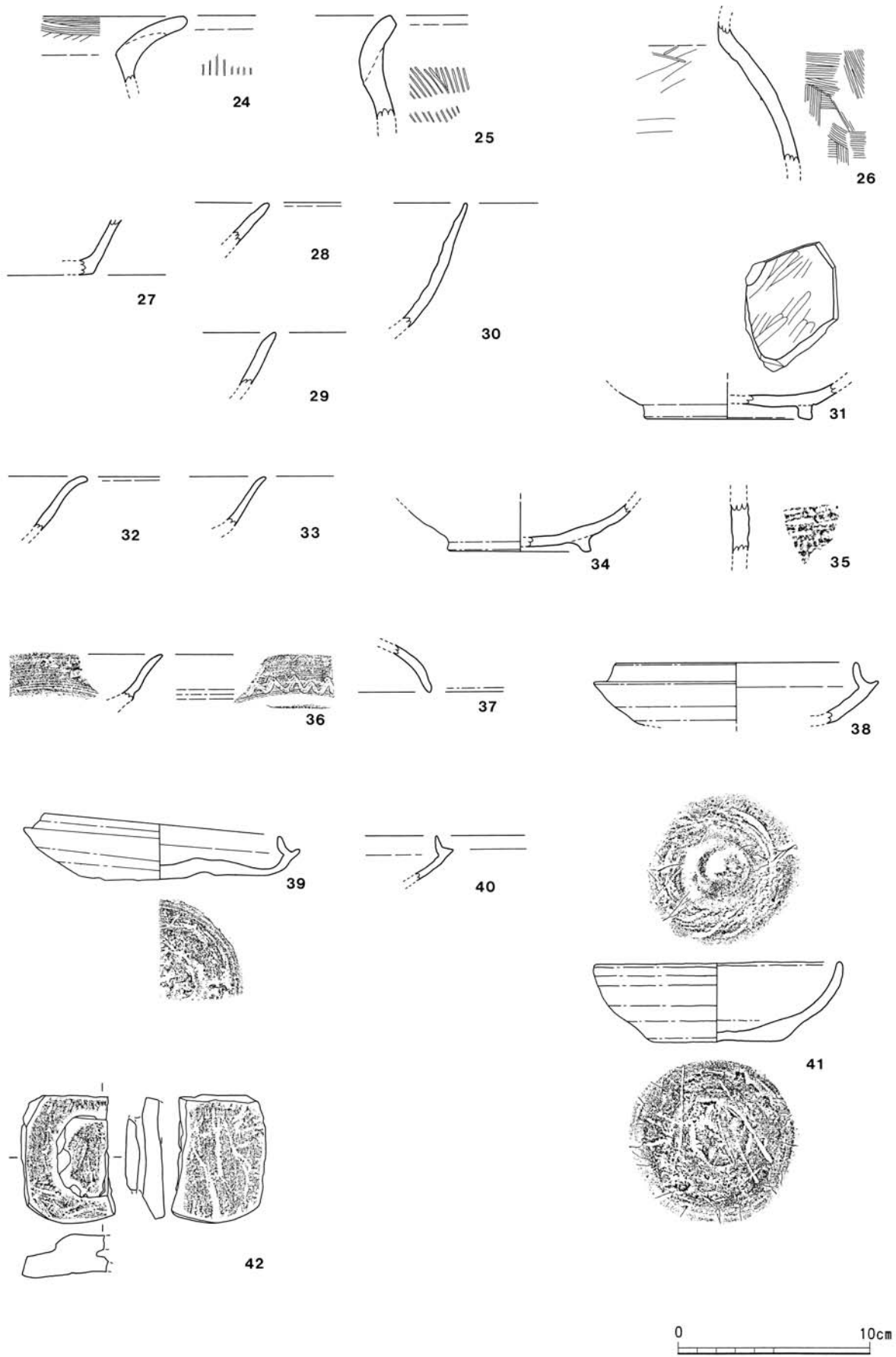

第63図 SR-32 3層出土遺物(1) (S=1/3)

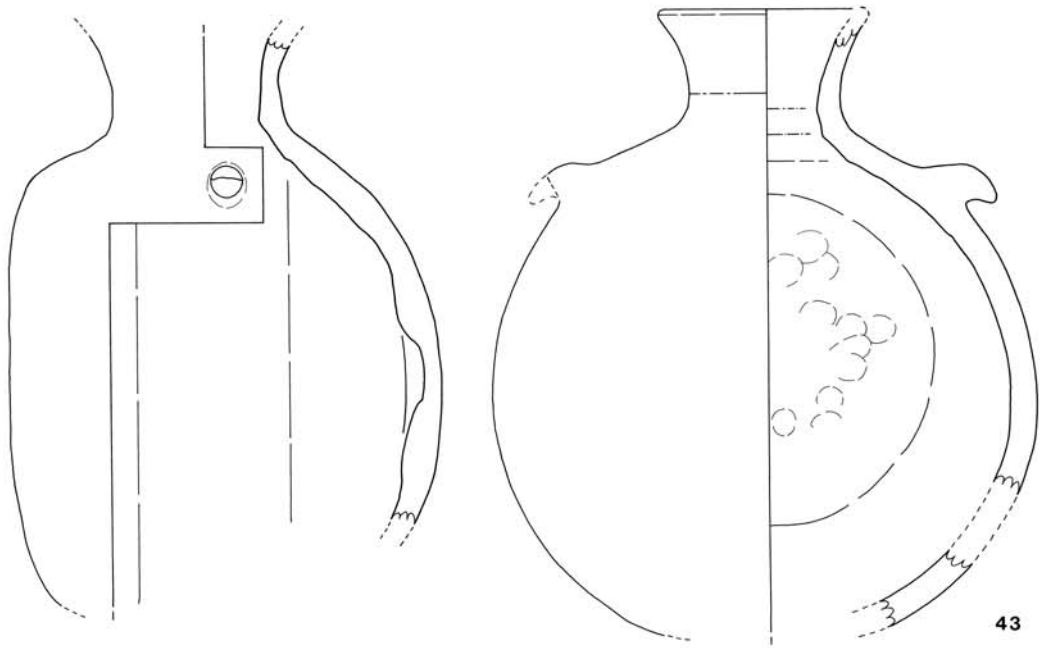

SR-32 3層出土遺物

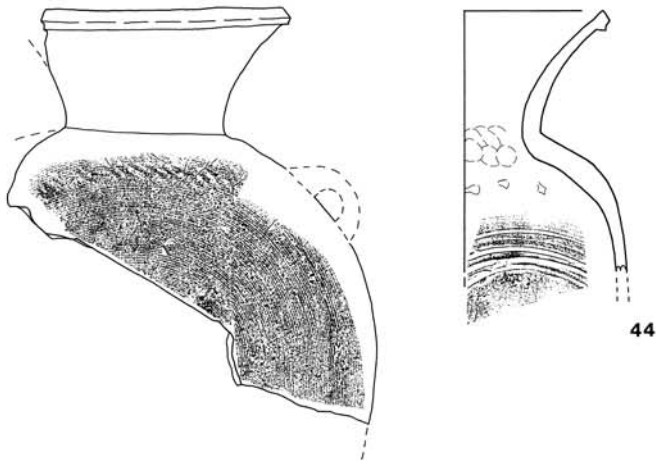

⑥区Ⅱ層出土遺物



第64図 SR-32 3層出土遺物(2)・⑥区Ⅱ層出土遺物(S=1/3)

屈曲は小さく、肩部もあまり張り出さずなだらかである。外面は横位・斜位のハケ目が施され、一部はナデ消されている。内面の上部はヘラ削り、下部はハケ目を施した後にナデ消している。27は底部片。28～30は埴である。28は埴の口縁部片。外反しながら口縁直下内面でわずかに薄くなり、そのまま外側へ開いている。29の口縁部外面はなだらかに外反するが、内面は急激に強く外反する。30はゆるやかに外反しながら立ち上がり、口縁直下で薄くなり、わずかに内彎する。外面の口縁部付近はナデ調整が施されているが、他の部分は凹凸が目立つ。31は黒色土器A類の埴である。高台は低く、端部のみわずかに外方へ開く。内面にはミガキが残っている。32～34は瓦質土器の埴である。32・33は口縁部片。32はなだらかに立ち上がり、口縁付近で大きく外彎する。胎土はやや精緻で、非常に軟質である。内外面とも青灰色を呈している。33は口縁付近で急激に外反する。34は底部片である。高台は端部のみわずかに外方へ開いている。外面には高台を貼り付けた痕跡が完全にナデ消されずに残っている。内面に炭化物が付着しているが、ミガキは残っていない。35は玄界灘式製塩土器の胴部片と思われる。外面はタタキ目、内面はナデ調整を施している。36～41は須恵器。36は壺である。頸部に1条の沈線が刻まれ、口縁部はゆるやかに外反する。内外面ともカキ目を施し、さらに外面には櫛描波状文を施している。37は坏蓋である。口縁がわずかに外反する。38～40は坏身である。3点とも蓋受け立ち上がりが内傾する。38から順に蓋受け立ち上がりが短くなっている。38はかえりが直線的に立ち上がり、縁を丸く整えている。内面の蓋受け立ち上がりと体部の境界は丁寧にナデている。39は蓋受け立ち上がりの中ごろに段差を有する。かえり部直下に凹みを有し、縁は内側に丸め込むような形になっている。内面の蓋受け立ち上がりと体部の境界には深い凹みが見られる。内外面とも回転ヘラ削りを施した後にナデ消している。また、体部がひどく歪んでいる。40はかえり部直下にわずかな凹みを有する。内面の蓋受け立ち上がりと体部の境界には深い凹みが見られる。内外面とも丁寧なナデ調整が行われている。41は皿で、接合によりほぼ完形の状態にまで復元できた。底部は回転ヘラ切りで切り離し、内外面は回転ヘラ削りで調整した後にナデ消している。42はバレン状石製品である。43・44は須恵器の提瓶である。44は平成23年度発掘調査の際、⑥区Ⅱ層から出土したもの。前回の報告書には未掲載だったが、今回の調査で類似品が出土したため、参考として掲載した。43は肩部に鉤状の双耳が付されている形態である。体部外面には全体に同心円状のカキ目を施しているが、風化により磨耗している。口縁部は胴体の上部にラップ状に開いており、口縁に近いほど外反している。口縁部と胴部の境には、口縁部の接合痕が完全にナデ消されずに残っている。内面はヘラ削り調整を行っている。胴部平面側の内面には指オサエの痕がある。44は肩部に半環状の双耳が付されている形態であると思われる。耳自体は失われているが、肩部に二点の接着面が残っていることから、半環状の耳の両端が接合されていたと考えられる。体部外面に同心円状のカキ目が施されており、こちらは明瞭に残っている。口縁部は43よりも大きく外側に開いており、口唇部には1条の沈線を巡らしている。胴部平面側の内面には円状にヘラを回転させた痕跡と刺突状の痕が残っており、外面肩部付近には一部に当て具痕が残っている。九州の須恵器編年では、半環状双耳がⅡ期、鉤状双耳がⅢ期であることから、44が43よりも古手のものと考えられる^①。また、雲仙市の龍王遺跡からは双耳が付されない形態の提瓶が出土している^②。

^①石野博信・他 1988 雄山閣 『古墳時代の研究』6 土師器と須恵器

^②長崎県雲仙市教育委員会 2006 『龍王遺跡(倉地川古墳)』雲仙市文化財調査報告(概報)第1集

図版 番号	種類	器種	出土地区	層位	法量(cm) ()は復元			調整		色調		焼成	胎土	備考
					口径	器高	底径	外面	内面	外面	内面			
1	土師器	甕・壺	SR-32	2	(15.5)	4.7	-	ハケ目ナデ消し	ナデ	橙色	にぶい橙色	不良	粗雑(長石・雲母・赤色粒子・白色粒子)	
2	土師器	甕・壺	SR-32	2	(18.4)	7.4	-	ナデ/ ハケ目ナデ消し	ナデ/ ヘラ削りナデ消し	灰黄褐色	にぶい黄褐色	やや不良	粗雑 (長石・石英・雲母・白色粒子・赤色粒子)	外面に 炭化物付着
3	土師器	甕・壺	SR-32	2	(18.8)	10.0	-	ナデ	ナデ	橙色	浅黄褐色	やや不良	やや粗雑(長石・石英・角閃石・雲母 白色粒子・赤色粒子)	
4	土師器	甕・壺	SR-32	2	-	2.8	-	ハケ目ナデ消し	ハケ目ナデ消し	にぶい橙色	橙色	やや不良	やや粗雑(雲母・白色粒子・赤色粒子)	外面に 炭化物付着
5	土師器	甕・壺	SR-32	2	-	3.0	-	ナデ/ ハケ目ナデ消し	ナデ	にぶい黄褐色	にぶい黄褐色	やや不良	やや粗雑(長石・雲母)	外面に 炭化物付着
6	土師器	甕・壺	SR-32	2	-	4.2	-	ナデ/ハケ目	ナデ	にぶい黄褐色	灰黄褐色	やや不良	やや粗雑(長石・雲母・白色粒子)	
7	土師器	甕・壺	SR-32	2	-	2.6	-	ナデ	ナデ	橙色	橙色	やや不良	やや粗雑 (長石・雲母・白色粒子・赤色粒子)	
8	土師器	甕・壺	SR-32	2	-	4.7	-	ハケ目ナデ消し/ 指オサエ	ハケ目ナデ消し	にぶい黄褐色	にぶい黄褐色	やや不良	やや粗雑(長石・雲母・赤色粒子)	
9	土師器	甕・壺	SR-32	2	-	3.6	-	ナデ	ナデ	橙色	橙色	やや良好	やや精緻 (長石・雲母・白色粒子・赤色粒子)	丹塗り
10	土師器	甕・壺	SR-32	2	-	5.8	-	ナデ	ナデ	橙色	にぶい橙色	やや良好	やや精緻(長石・石英)	
11	土師器	高坏	SR-32	2	-	2.3	-	ナデ	ナデ	にぶい褐色	橙色	やや良好	やや精緻(長石・雲母・黒色粒子)	
12	土師器	高坏	SR-32	2	-	6.1	-	ナデ	ナデ/ヘラ削り	橙色	橙色	やや良好	やや精緻(長石・赤色粒子)	
13	土師器	埴	SR-32	2	-	3.2	-	ナデ	ナデ	橙色	橙色	やや不良	やや粗雑(雲母・赤色粒子)	
14	土師器	埴	SR-32	2	-	2.2	-	ナデ	ナデ	にぶい黄褐色	にぶい橙色	やや良好	やや精緻(長石・雲母・赤色粒子)	
15	土師器	埴	SR-32	2	-	4.3	-	ナデ	ナデ	にぶい黄褐色	橙色	やや不良	やや粗雑(長石・雲母・赤色粒子)	
16	黒色土器	埴	SR-32	2	-	1.9	(7.6)	ナデ	ミガキ	にぶい橙色	黒褐色	やや良好	やや精緻(雲母・白色粒子)	A類
17	瓦質土器	埴	SR-32	2	-	1.9	-	ナデ	ミガキ	にぶい黄褐色	黒褐色	やや良好	やや精緻(雲母・白色粒子)	
18	土師器	不明	SR-32	2	-	2.2	-	ナデ	ナデ	灰白色	にぶい黄褐色	やや不良	やや粗雑(雲母・赤色粒子)	
19	土師質 須恵器	不明	SR-32	2	-	2.4	-	ハケ目ナデ消し	ナデ/当て具痕	にぶい黄褐色	灰白色	やや良好	やや精緻 (長石・石英・黒色粒子・赤色粒子)	
20	須恵器	坏身	SR-32	2	-	1.9	-	ナデ	ナデ	灰色	灰色	やや良好	精緻	
21	須恵器	坏身	SR-32	2	-	4.6	-	ナデ	ナデ	灰色	灰色	良好	精緻(白色粒子)	
22	須恵器	皿	SR-32	2	(13.6)	3.2	(7.4)	ナデ/ヘラ起し	ナデ	明青灰色	青灰色	良好	精緻(長石・雲母・白色粒子)	
23	須恵器	甕	SR-32	2	-	2.0	-	ナデ/ 櫛描波状文	ナデ	灰白色	灰白色	やや良好	やや精緻(長石・石英・黒色粒子)	
24	土師器	壺	SR-32	3	-	3.4	-	ナデ/ ハケ目ナデ消し	ナデ/ ハケ目ナデ消し	橙色	にぶい橙色	やや良好	やや精緻(長石・石英・雲母)	
25	土師器	壺	SR-32	3	-	5.4	-	ナデ/ ハケ目ナデ消し	ナデ/ヘラ削り	橙色	にぶい黄褐色	やや良好	やや精緻(長石・雲母・赤色粒子)	内面に 炭化物付着
26	土師器	壺	SR-32	3	-	7.3	-	ナデ/ハケ目	ナデ/ヘラ削り/ ハケ目ナデ消し	暗灰黄色	黒褐色	やや良好	やや精緻(長石・雲母・黒色粒子)	
27	土師器	壺	SR-32	3	-	2.8	-	ナデ	ナデ	橙色	灰白色	やや良好	やや精緻(赤色粒子)	
28	土師器	埴	SR-32	3	-	2.2	-	ナデ	ナデ	にぶい橙色	にぶい黄褐色	やや良好	やや精緻(長石・雲母・赤色粒子)	
29	土師器	埴	SR-32	3	-	2.7	-	ナデ	ナデ	橙色	明赤褐色	やや良好	やや精緻(長石・雲母・赤色粒子)	
30	土師器	埴	SR-32	3	-	6.4	-	ナデ	ナデ	にぶい橙色	にぶい橙色	やや良好	やや精緻(長石・雲母・黒色粒子)	
31	黒色土器	埴	SR-32	3	-	1.9	(8.5)	ナデ	ミガキ	にぶい橙色	黒色	やや良好	やや精緻(長石)	A類
32	瓦質土器	埴	SR-32	3	-	2.7	-	ナデ	ナデ	青灰色	青灰色	やや良好	やや精緻(長石・石英)	
33	瓦質土器	埴	SR-32	3	-	2.5	-	ナデ	ナデ	灰白色	灰白色	やや良好	やや精緻(長石・雲母・赤色粒子)	
34	瓦質土器	埴	SR-32	3	-	2.6	(7.0)	ナデ	ナデ	灰白色	暗灰色	やや良好	やや精緻(長石・雲母・赤色粒子)	内面に 炭化物付着
35	玄界灘式 製埴土器	-	SR-32	3	-	2.6	-	タタキ目	ナデ	橙色	明赤褐色	やや良好	やや精緻(長石・石英)	
36	須恵器	壺	SR-32	3	-	2.4	-	ナデ/カキ目/ 櫛描波状文	ナデ	灰白色	灰白色	やや良好	やや精緻(長石)	
37	須恵器	坏蓋	SR-32	3	-	2.5	-	ナデ	ナデ	灰白色	灰白色	やや良好	やや精緻(長石・黒色粒子)	
38	須恵器	坏身	SR-32	3	(12.4)	3.2	-	ナデ	ナデ	にぶい橙色	にぶい黄褐色	やや良好	やや精緻(長石)	
39	須恵器	坏身	SR-32	3	(12.2)	3.5	(3.3)	ナデ/回転ヘラ 削りナデ消し	ナデ	灰白色	灰白色	やや良好	やや精緻(長石)	
40	須恵器	坏身	SR-32	3	-	2.3	-	ナデ	ナデ	褐灰色	にぶい赤褐色	やや良好	やや精緻(長石)	
41	須恵器	皿	SR-32	3	12.5	4.1	6.0	ナデ/ 回転ヘラ切り	ナデ	赤灰色	赤灰色	やや良好	やや精緻(長石)	
図版 番号	器種	出土地区	層位	石種	最大長(mm)	最大幅(mm)	最大厚(mm)	重さ(g)	備考					
42	パレン状石製品	SR-32	3	滑石	66.0	49.0	22.0	93.66						
図版 番号	種類	器種	出土地区	層位	法量(cm) ()は復元			調整		色調		焼成	胎土	備考
図版 番号	種類	器種	出土地区	層位	口径	器高	底径	外面	内面	外面	内面			
43	須恵器	提瓶	SR-32	3	(8.0)	17.0	(7.5)	ナデ/カキ目	ナデ/指オサエ	灰白色	灰白色	やや良好	やや精緻(長石・黒色粒子)	
44	須恵器	提瓶	B-2-9イ、 B-2-10ア	2	-	12.6	-	ナデ/カキ目/ 当て具痕	ナデ/指オサエ	赤灰色	灰白色	やや良好	やや精緻(白色粒子)	⑥区II層 出土

第22表 SR-32 2・3層遺物観察表

V まとめ(第23表)

平成21～23年度の調査では、縄文時代～近世までの出土遺物の点数(破片点数、以下同様)は約54,600点確認した。平成25年度調査した⑦区の調査において出土した縄文時代～近世までの遺物点数は、約9,200点に及ぶ。平成21～23年度の調査面積18,700㎡、1㎡たりの平均遺物出土数約2.9個に対し、⑦区は2,400㎡であり、1㎡あたりの平均遺物出土数は約3.8個であった。この結果は、⑦区とその周辺が他の調査地区以上に、遺跡内において歴史的重要性を有する事を示している。後述するが、⑦区は、古代においては北に中世以降「今福浦」と呼ばれる港津と面し、西には今福浦から山麓に「宇野御厨」に関わる官衙的施設が存在したと考えられる。縄文時代の遺物約2,700点、古墳～中世の遺物約6,500点であった。このうち貿易陶磁器は、これまでの調査により10～13世紀前半の白磁(碗Ⅳ類中心)、越州窯系青磁(碗Ⅰ・Ⅱ類中心)、龍泉窯系青磁(碗Ⅰ類中心)、同安窯系青磁(碗・皿Ⅰ類中心)、高麗陶磁などが出土し、出土量は12世紀後半以降急減することが分かっていたが、平成25年度の調査では100点に及ぶ越州窯系青磁が出土した。越州窯系青磁はこれまでに37点出土していたが、合わせて137点となり、佐世保市門前遺跡に次ぐ大量の出土となった。松浦市教委の調査では16点が確認されている。門前遺跡は県内最多160点の越州窯系青磁の出土、緑釉陶器25点などの出土からその周辺は10世紀には彼杵郡の「郡津」、11世紀後半～12世紀前半には畿内産瓦器埴156点の出土などにより摂関家領彼杵荘の「外港」として栄えたと考えられる。緑釉陶器は今福遺跡でも松浦市教委の調査で確認されている。貿易陶磁器の年代は、今福遺跡と共通して10世紀・11世紀末～13世紀前半であるが、12世紀後半以降やはり出土量は減少し、13世紀後半以降のものは確認できない。両遺跡とも海上交通・交易に立脚し、中央の権威に依存した古代以前の在地勢力の拠点と推定できるが、今福遺跡の場合は歴史的・地理的に考えて狭義の「宇野御厨」の中心地であり、今福遺跡で畿内産瓦器埴が確認されないのは、領主権の違いによることも考えられる。一方、隣接する中ノ瀬遺跡の貿易陶磁器は、歴史的環境でも述べたが、丘陵部に11世紀末から現れ12世紀後半～13世紀前半をピークに13世紀後半以降減少する。また出土する滑石製石鍋は今福遺跡では11世紀の縦耳型を主とし、中ノ瀬遺跡では12世紀後半以降の鏝付型を主とする。以上のことから、10世紀には古墳時代以来の在地勢力が支配する港津(中世以降の文献に登場する「今福浦」)や、今福浦から今福遺跡西側山麓に「宇野御厨」に関わる官衙的施設が存在して中国との交易も行われたが、その後御厨の実権は「執行職」である宗家松浦氏に移り、12世紀後半新たな交易拠点が宗家松浦氏によって中ノ瀬の丘陵部以東に成立したことを示していると考えられる。11世紀以前の中ノ瀬遺跡における人的活動の痕跡は、弥生時代中期前葉(須玖Ⅰ式古段階)～弥生時代後期前半(高三瀧式)の一時期だけである。現在も多く残る、ぎぎが浜や今福神社(歳の宮)、梶谷城跡など宗家松浦氏関係の遺跡・遺構は、旧宛陵寺跡などを除き、中ノ瀬遺跡から東側にその多くが展開している。恐らく、今福川の氾濫原を境に、その西側に旧勢力が所在し、東側に宗家松浦氏が遅れて進出したものであろう。しかし、今福が宇野御厨の中心地であったことに、宗家松浦氏が当地に進出し根拠地とした必然があると考えられるのである。

遺構は、これまでの調査と同じく平成25年度の調査でも確認できなかったが、⑦区において2条の旧河道跡(SR-31・32)と、個別の旧河道跡としては確認できなかったが複数の旧河道跡の集合体である遺物包含層を確認した。SR-31では、古墳時代や古代の土師器を主体とする、縄文時代の石器と

遺跡名	白磁		越州窯系青磁		龍泉窯系青磁		同安窯系青磁		高麗・朝鮮系		合計	
	213	5	37	100	38	2	5	0	15	0	308	107
今福遺跡	218 (52.5%)		137 (33.0%)		40 (9.7%)		5 (1.2%)		15 (3.6%)		415 (100%)	
中ノ瀬遺跡	518 (27.0%)		1 (0.1%)		1227 (64.0%)		23 (1.2%)		147 (7.7%)		1916 (100%)	
門前遺跡	594 (68.8%)		160 (18.5%)		88 (10.2%)		14 (1.6%)		8 (0.9%)		864 (100%)	
[備考] ※1 数字は破片点数 ※2 今福遺跡各項目 上段左：平成21～23年度調査出土数 上段右：平成25年度調査出土数 下段：今福遺跡調査出土総数，（ ）内は合計に対する割合												

第23表 貿易陶磁器出土状況比較

土器、弥生土器、土師器、須恵器、貿易陶磁器等、約300点の遺物が出土した。SR-32からは、縄文時代の石器、土師器、貿易陶磁器等、約2,200点の遺物が出土した。埋土層1層は平安時代後期(10～12世紀ころ)、2・3層は古墳時代後期(6～7世紀ころ)の遺物を主体とするため、異なる時代の河道が重複している可能性が考えられる。遺物包含層である⑦区第Ⅱ層は縄文時代～近世に至る遺物を包含し、同じく第Ⅲ層は縄文時代～中世の遺物を包含していた。いずれも狭い範囲で水平方向や垂直方向(河道傾斜角度の違いによる)に複雑に切り合い、非常に類似した埋土であったため、個別に旧河道跡を確認することは困難であった。地理的環境でも述べたように、今福遺跡は、土層断面が鱗状堆積を呈し、遺跡一帯は長らく今福川旧河道跡とその支流跡の氾濫原であった。今福町西部は三方を山と丘陵で囲まれ、唯一北にのみ開口部を持つため、短時間でもまとまった雨量があると、すぐに雨水が挿り鉢の底のような狭い平地に殺到して、用排水路などは水を捌けきれずに溢れ出し、河川は激流と化す。土地は削られて様々な時代の遺物が河道に混入し、遺物片は激しいローリングによりその度に新たな割れを生じる。このような環境が旧河道跡の時代特定を困難にしている。しかし、狭く限定されている地域だからこそ、時代を特定できない旧河道跡の埋土に包含された遺物であっても、この地域の歴史的環境を考察するために有効である。

また、平成22年度調査②区、平成23年度調査⑥区に続き、両者の中間に位置する⑦区中央部において第Ⅳ層縄文時代後・晩期遺物包含層を確認した。同層からは土器約700点と石器約1,700点が出土した。多くの鈴桶型石刃、これを素材とするつまみ型石器、剥片鏃、彫器、製作時に生じた石材等の破片が集中して見られ、これまでに当該遺跡で確認した縄文時代の遺物包含層と同様に、石器製作場として利用されたことが考えられる。この層も新しい河道に水平・垂直方向ともに複雑に切られており、正確な範囲は確認できなかった。

平成20年秋の中ノ瀬遺跡の調査から始まり、足掛け6年に及んだ一般国道497号西九州自動車道(伊万里松浦道路)埋蔵文化財発掘調査委託事業の発掘調査は、平成25年度の今福遺跡発掘調査をもって終了した。今福遺跡における総調査面積21,400㎡からは、遺構は残念ながら確認できなかったものの、多くの旧河道跡と遺物包含層、約65,000点にのぼる遺物を発見し、松浦市今福町、延いては西北九州の歴史的様相の解明にとって、大きな成果を上げることができた。

VI 図版

※図版内の番号は、Ⅳの出土遺物実測図の遺物番号とリンクする。



図版1 平成25年度発掘調査地区及び今福港遠景(南東から)



平成25年度⑦区調査風景(北から)



平成25年度⑧区調査風景(西から)

図版2 調査風景



平成25年度⑦区北壁土層(上から3段目Ⅳ層)



平成25年度⑧区横断土層(北から)

図版3 調査区土層

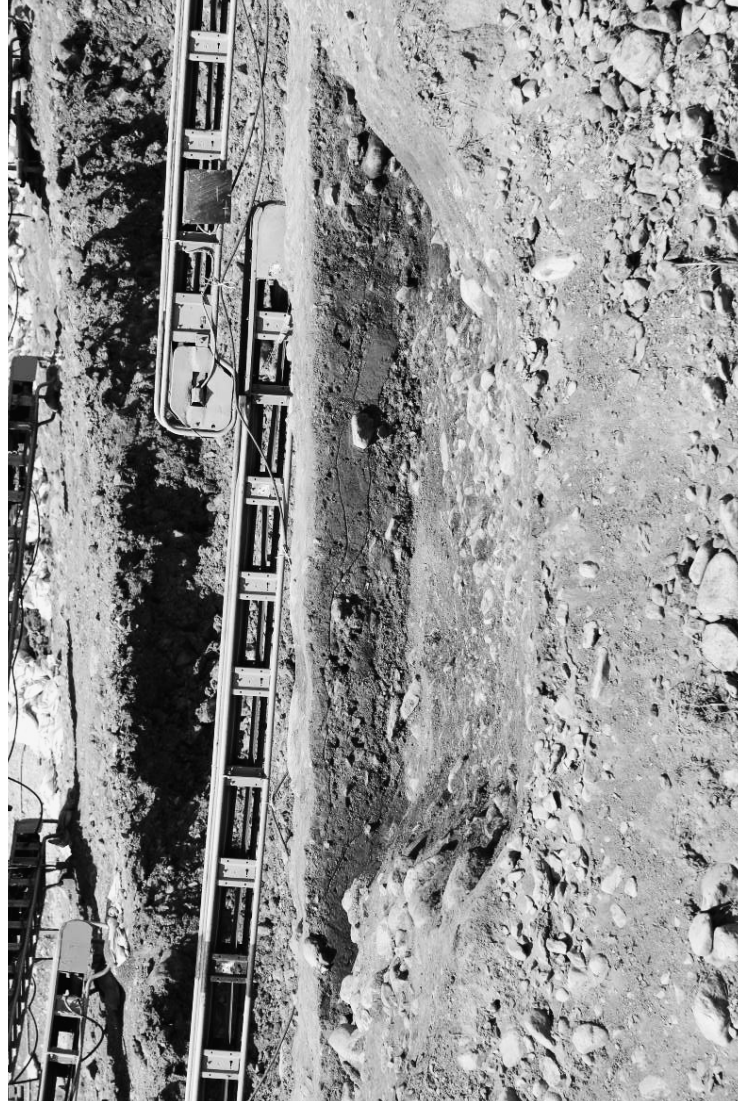

SR-31 完掘状況・横断土層(東から)



SR-32 完掘状況・横断土層(東から)

図版4 旧河道跡完掘状況・横断土層



⑦区Ⅳ層遺物出土状況(1)



⑦区Ⅳ層遺物出土状況(2)

図版5 遺物出土状況(1)



SR-32 2層遺物出土状況(1)



SR-32 2層遺物出土状況(2)

図版6 遺物出土状況(2)

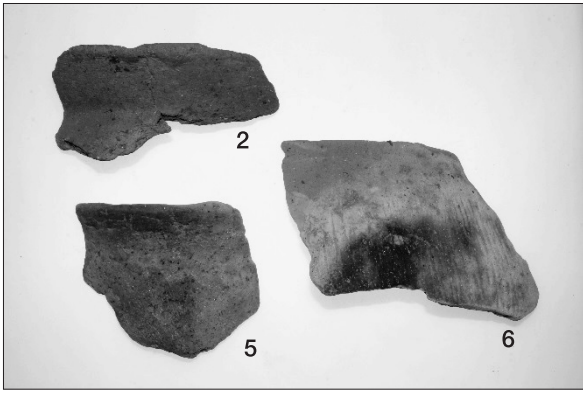

④区Ⅲ層 出土 土器(1)

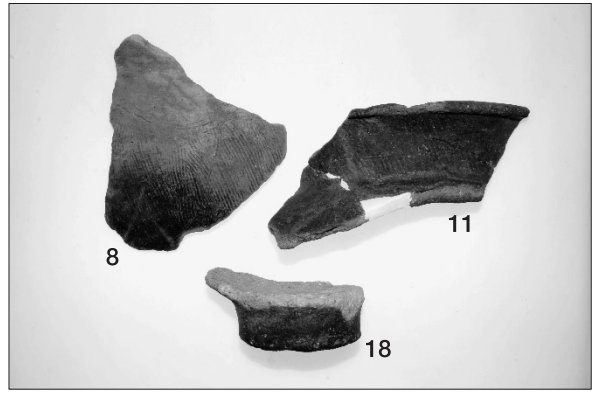

④区Ⅲ層 出土 土器(2)

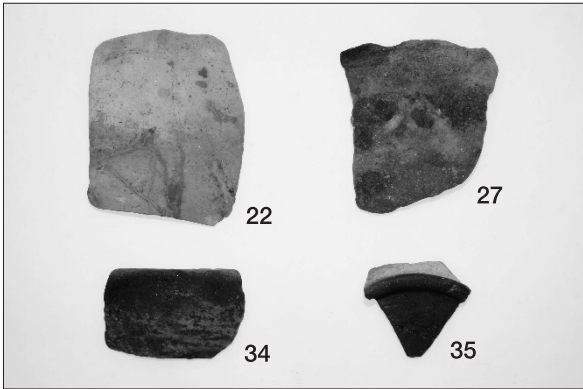

④区Ⅲ層 出土 土器(3)

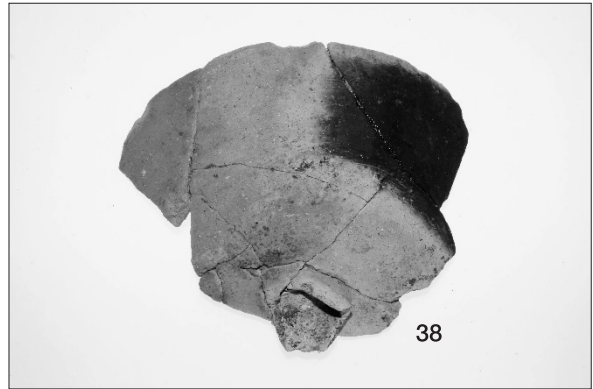

④区Ⅲ層 出土 土器(4)



④区Ⅲ層 出土 土器(5)



④区Ⅲ層 出土 土器(6)

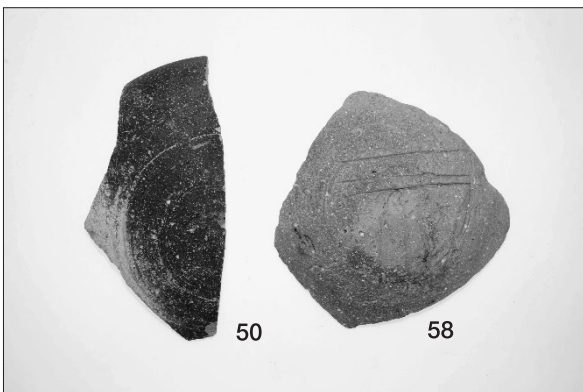

④区Ⅲ層 出土 土器(7)

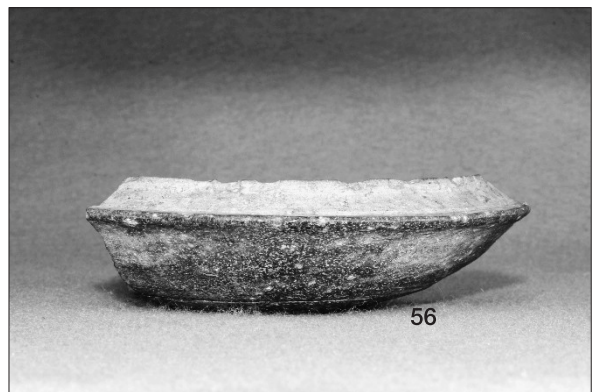

④区Ⅲ層 出土 土器(8)

图版7 ④区Ⅲ層出土遺物

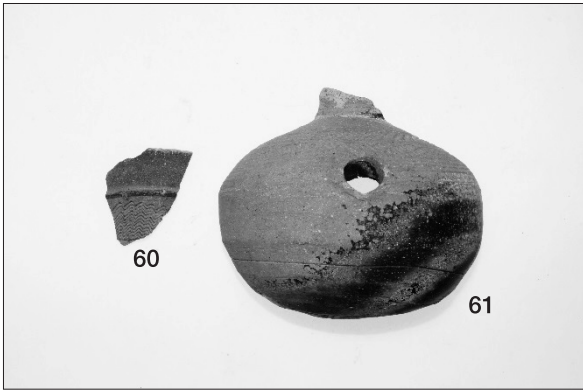

④区Ⅲ層 出土 土器(9)

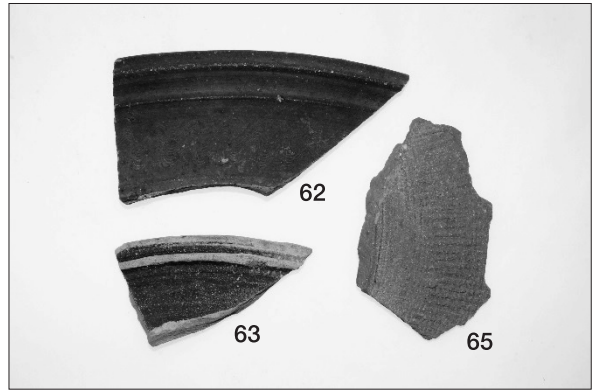

④区Ⅲ層 出土 土器(10)

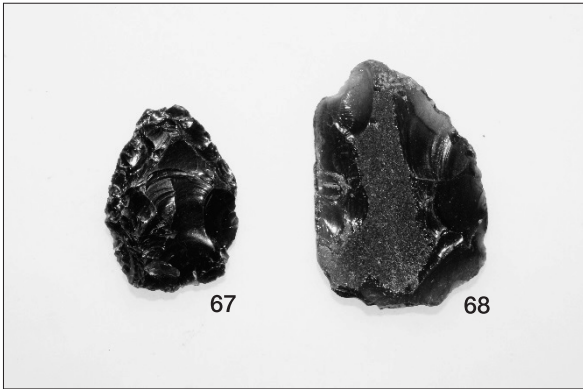

④区Ⅲ層 出土 石器

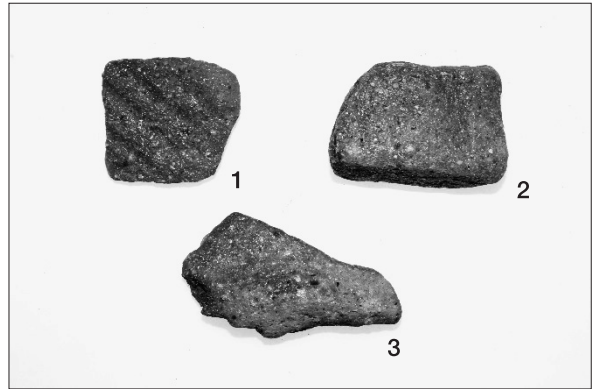

④区Ⅳ層 出土 土器(1)

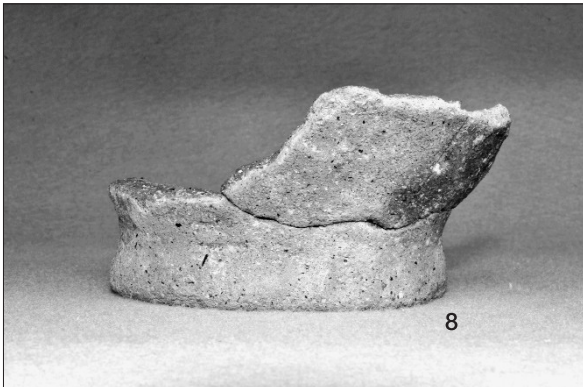

④区Ⅳ層 出土 土器(2)

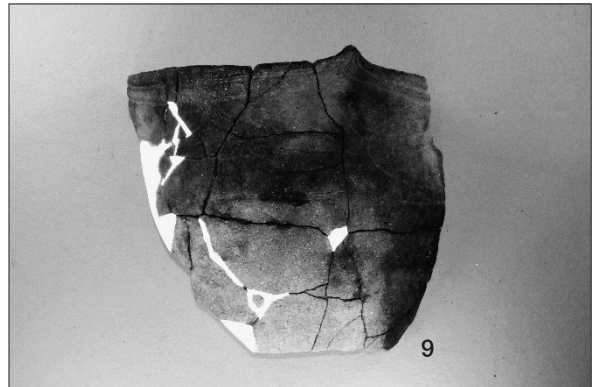

④区Ⅳ層 出土 土器(3)



④区Ⅳ層 出土 土器(3) 口縁部拡大

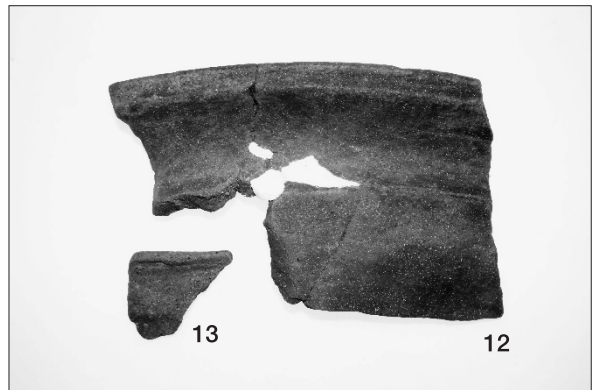

④区Ⅳ層 出土 土器(4)

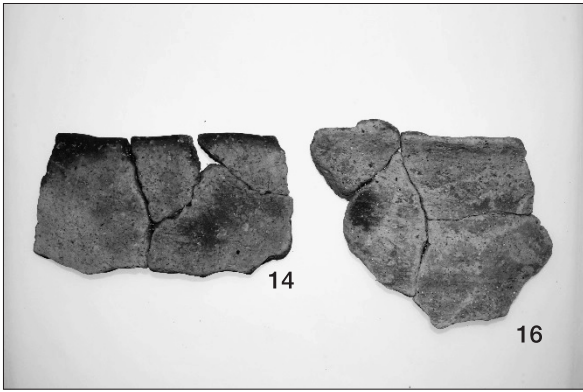

④区Ⅳ層 出土 土器(5)

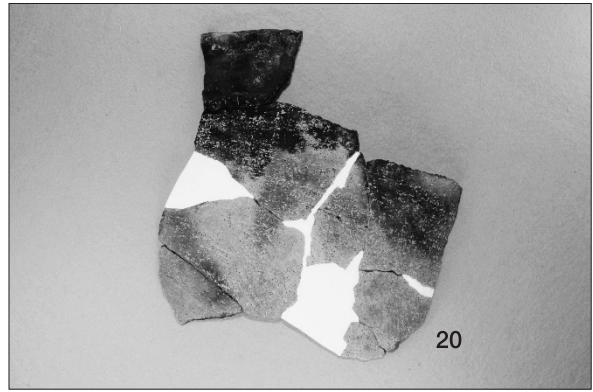

④区Ⅳ層 出土 土器(6)

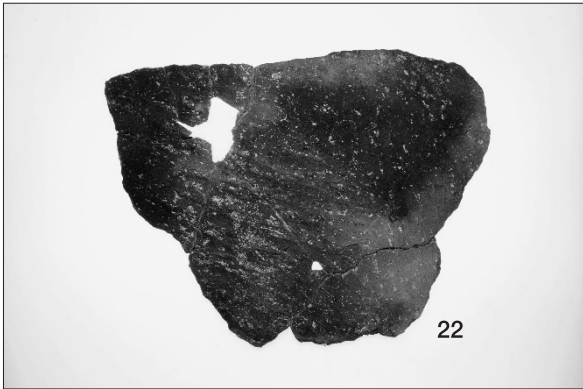

④区Ⅳ層 出土 土器(7)

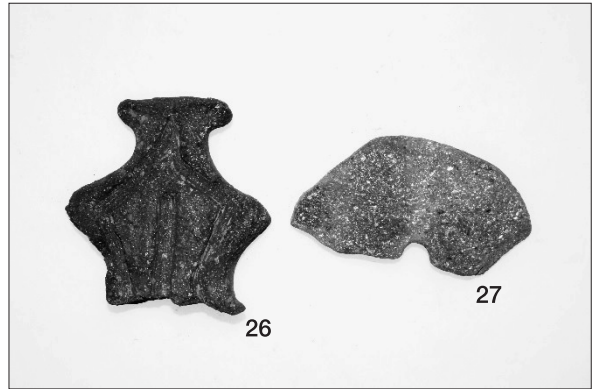

④区Ⅳ層 出土 土器(8)

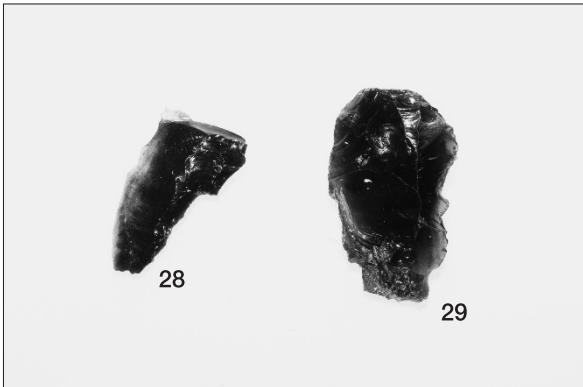

④区Ⅳ層 出土 石器(1)

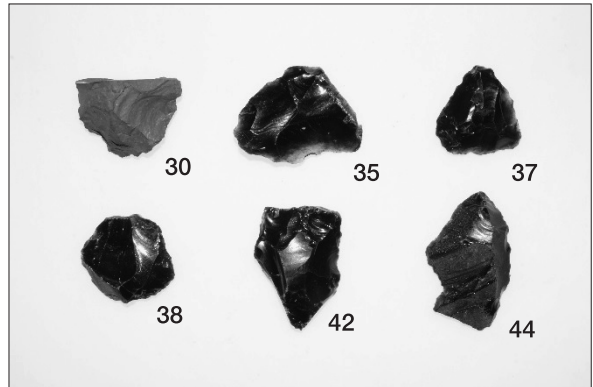

④区Ⅳ層 出土 石器(2)

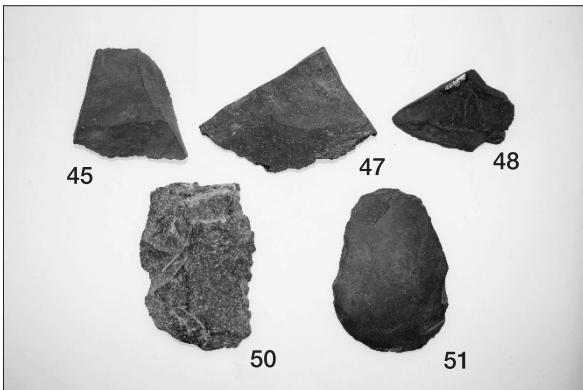

④区Ⅳ層 出土 石器(3)

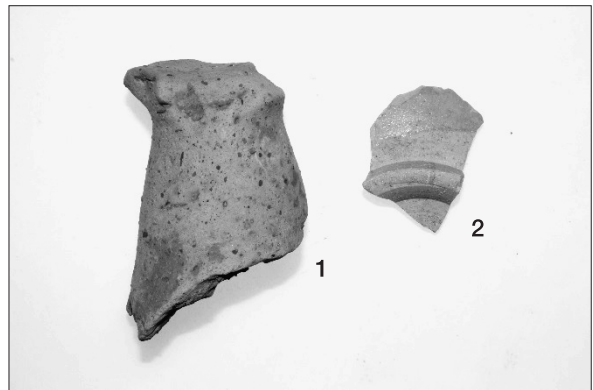

⑤区Ⅲ層 出土 土器

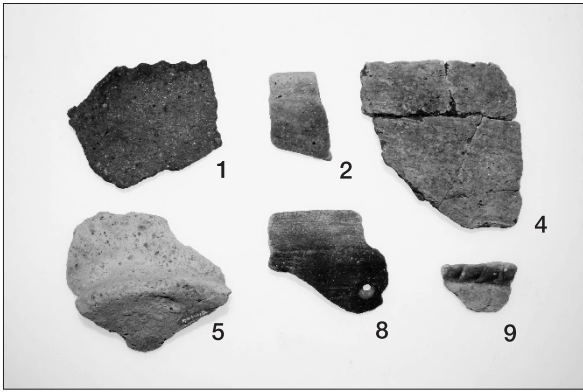

⑥区Ⅲ層 出土 土器(1)

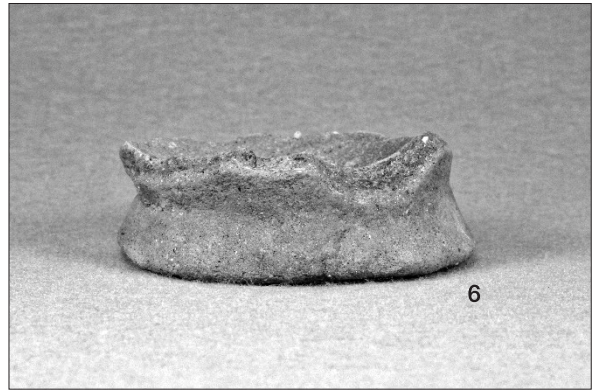

⑥区Ⅲ層 出土 土器(2)

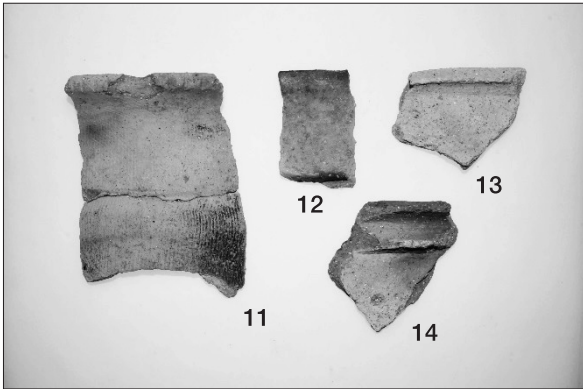

⑥区Ⅲ層 出土 土器(3)

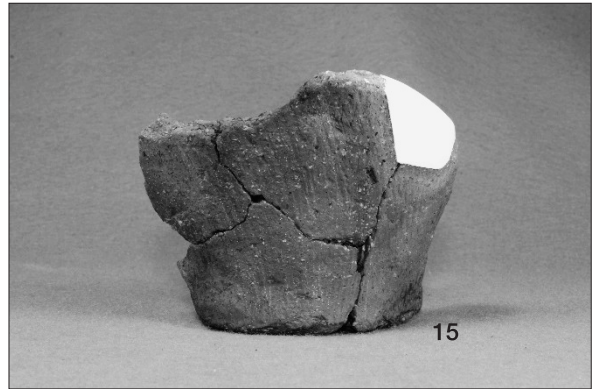

⑥区Ⅲ層 出土 土器(4)

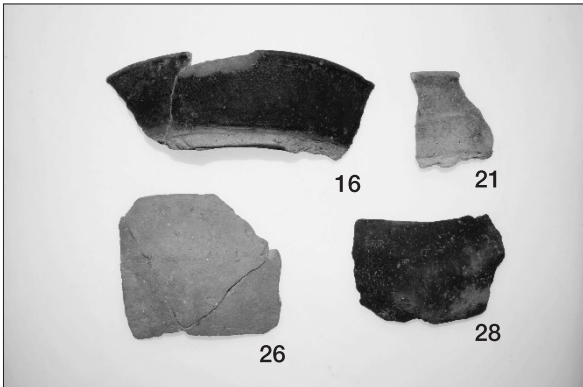

⑥区Ⅲ層 出土 土器(5)



⑥区Ⅲ層 出土 土器(6)

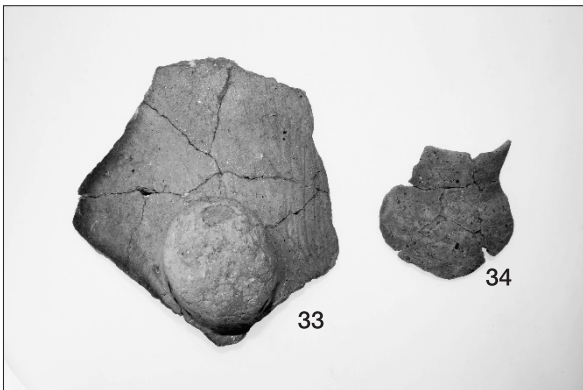

⑥区Ⅲ層 出土 土器(7)

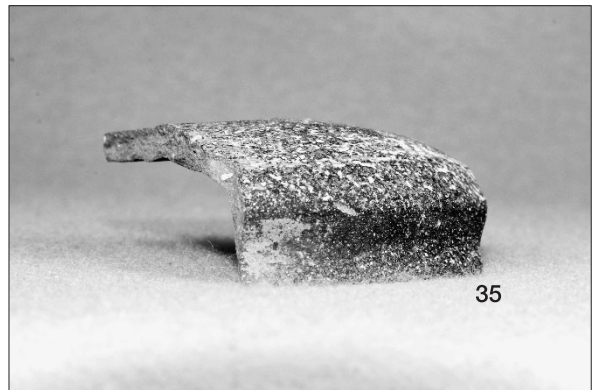

⑥区Ⅲ層 出土 土器(8)

图版10 ⑥区Ⅲ層出土遺物(1)

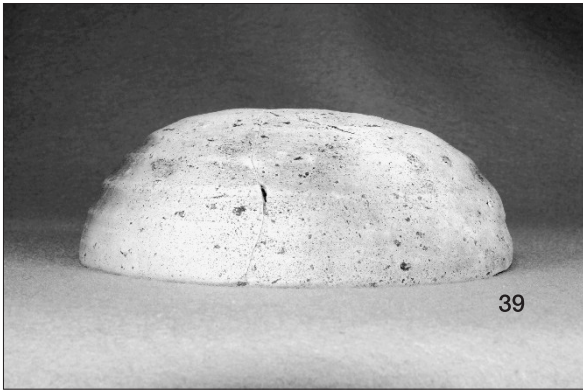

⑥区Ⅲ層 出土 土器(9)



⑥区Ⅲ層 出土 土器(10)



⑥区Ⅲ層 出土 土器(11)

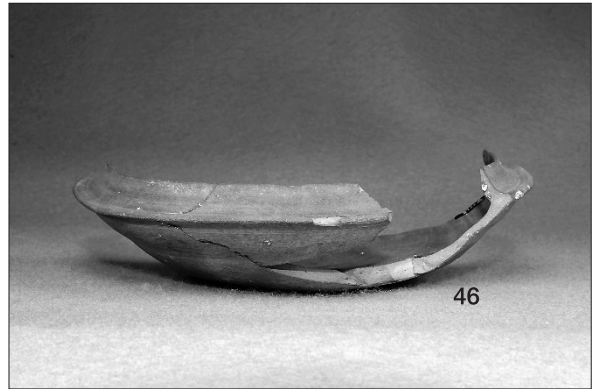

⑥区Ⅲ層 出土 土器(12)

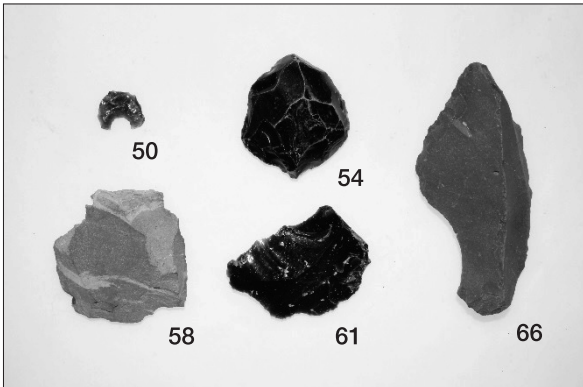

⑥区Ⅲ層 出土 石器(1)

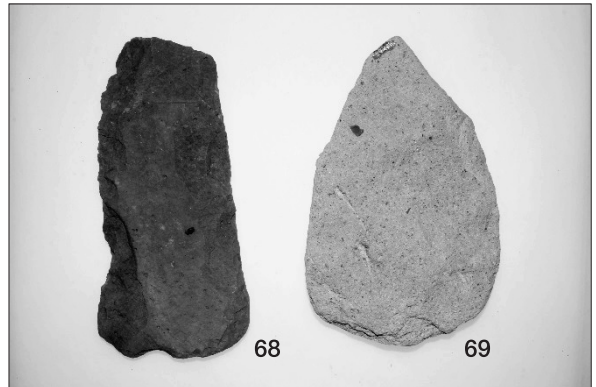

⑥区Ⅲ層 出土 石器(2)

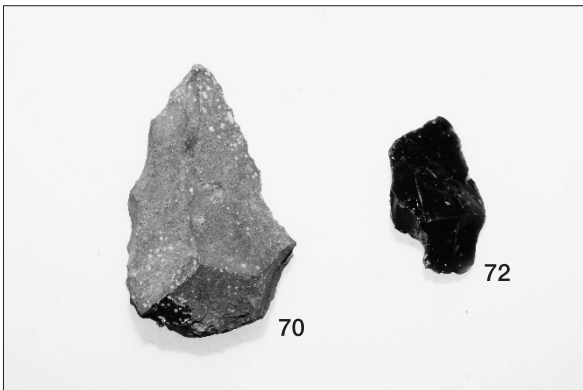

⑥区Ⅲ層 出土 石器(3)



⑥区Ⅲ層 出土 石器(4)

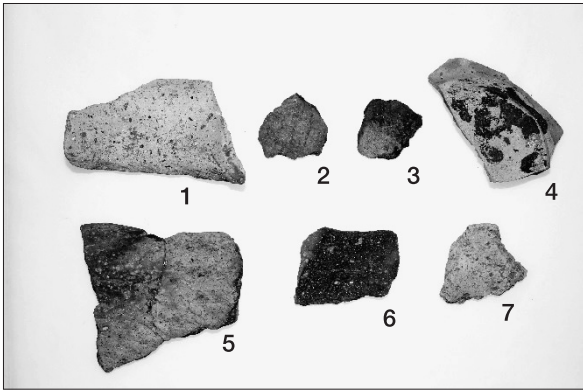

⑦区I·II層 出土 土器

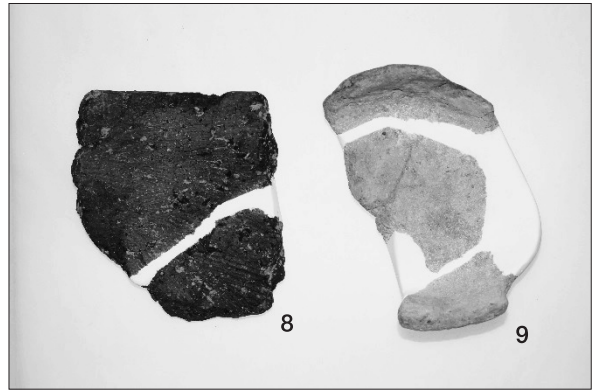

⑦区II層 出土 土器(1)

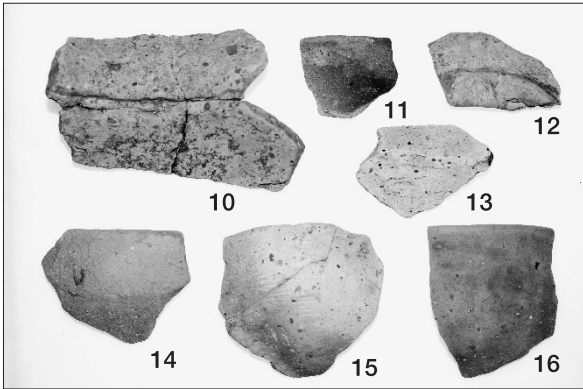

⑦区II層 出土 土器(2)

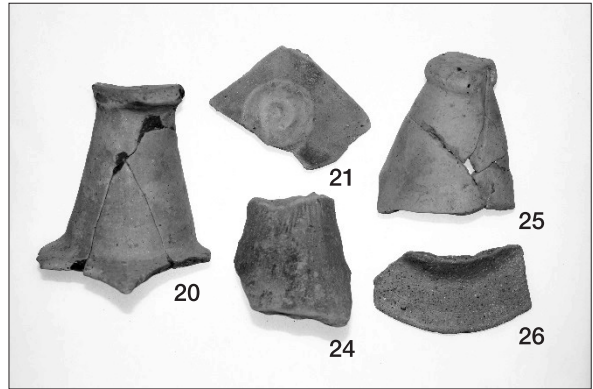

⑦区II層 出土 土器(3)

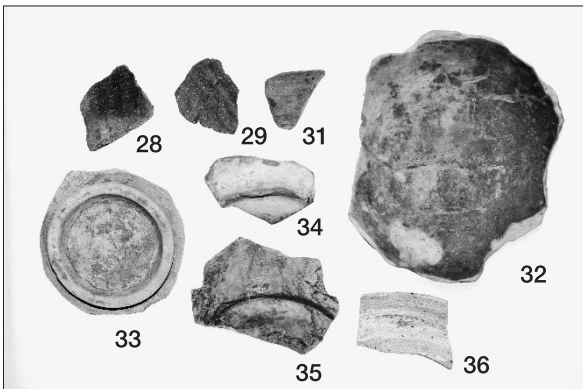

⑦区II層 出土 土器(4)

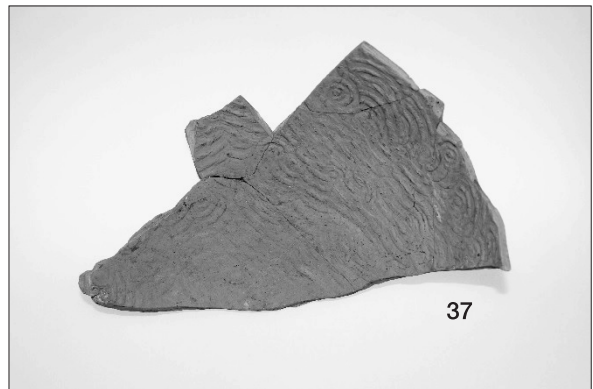

⑦区II層 出土 土器(5)

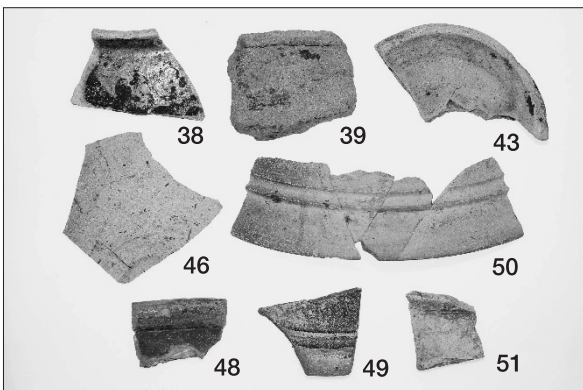

⑦区II層 出土 土器(6)

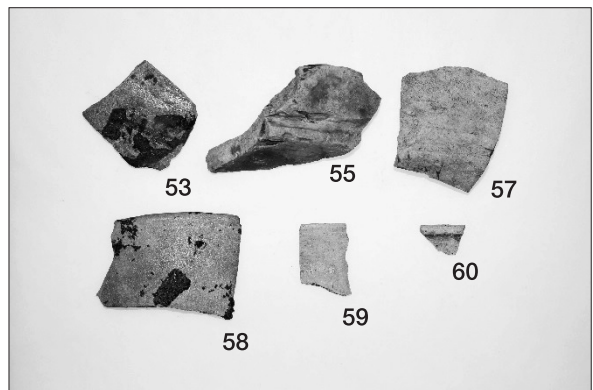

⑦区II層 出土 磁器(1)

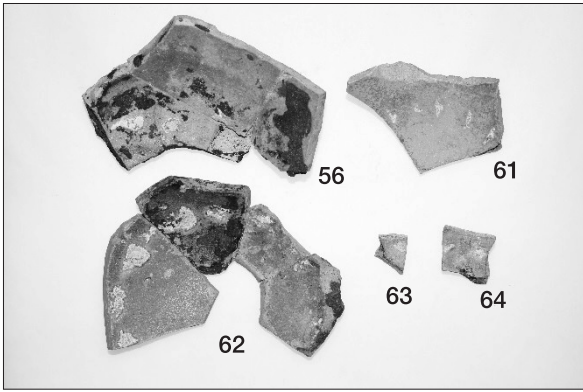

⑦区Ⅱ層 出土 磁器(2)

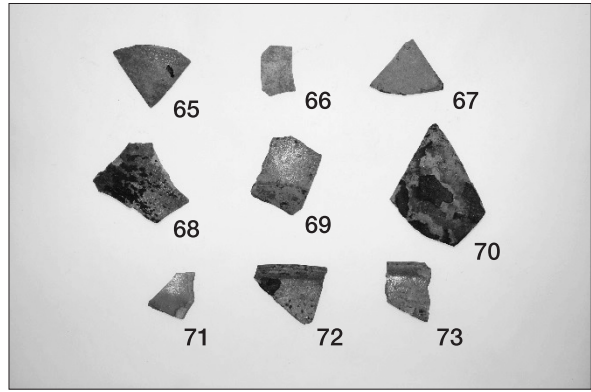

⑦区Ⅱ層 出土 磁器(3)

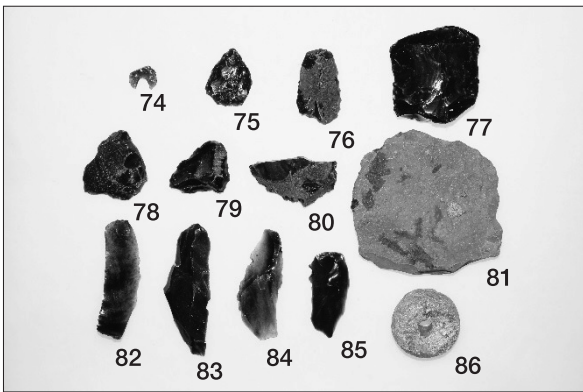

⑦区Ⅱ層 出土 石器・石製品(表)

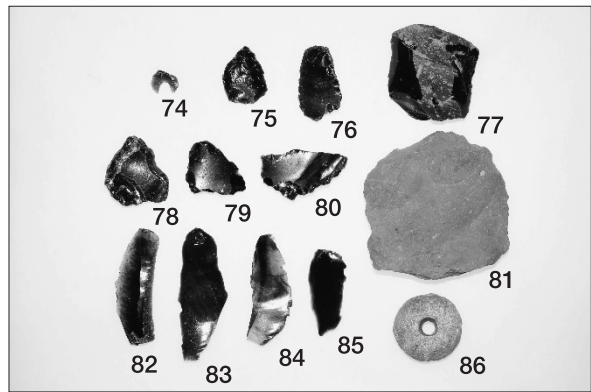

⑦区Ⅱ層 出土 石器・石製品(裏)

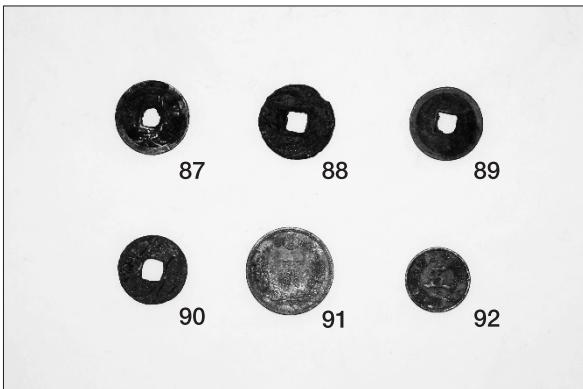

出土錢貨

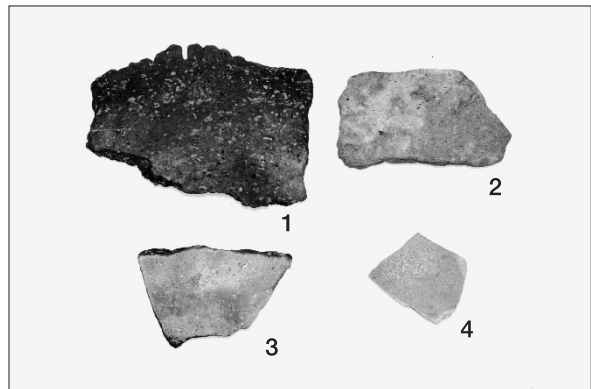

⑦区Ⅲ層 出土 土器

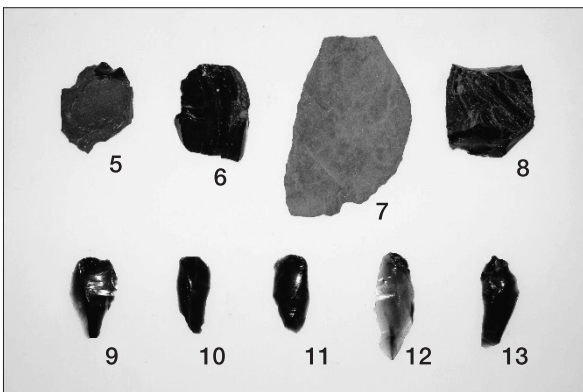

⑦区Ⅲ層 出土 石器(1)

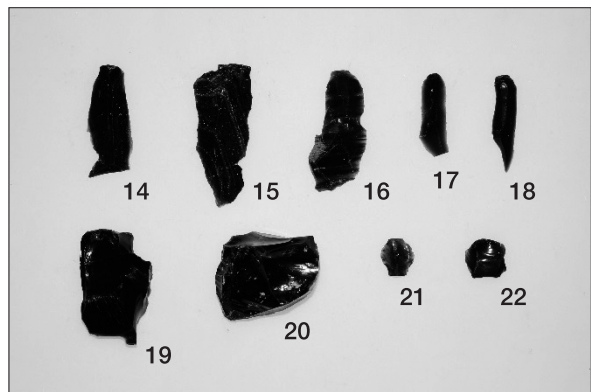

⑦区Ⅲ層 出土 石器(2)

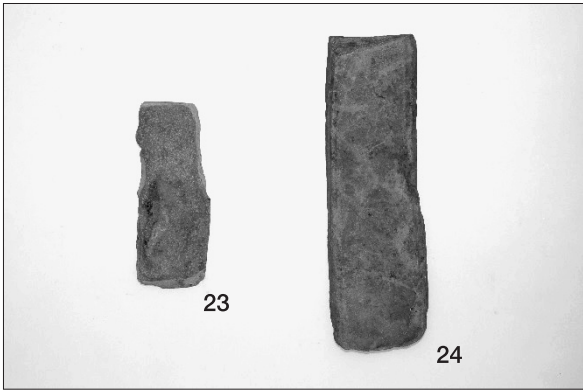

⑦区Ⅲ層 出土 石器(3)

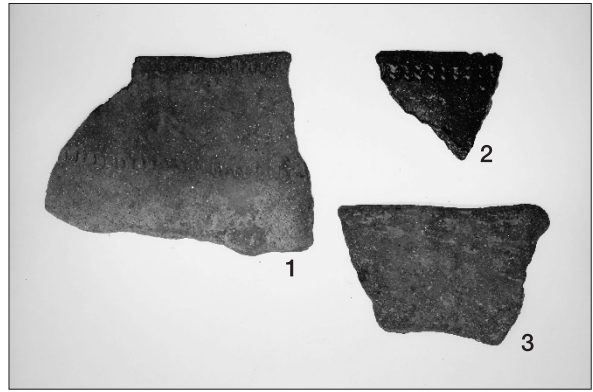

⑦区Ⅳ層 出土 縄文土器(後期)(1)



⑦区Ⅳ層 出土 縄文土器(後期)(2)

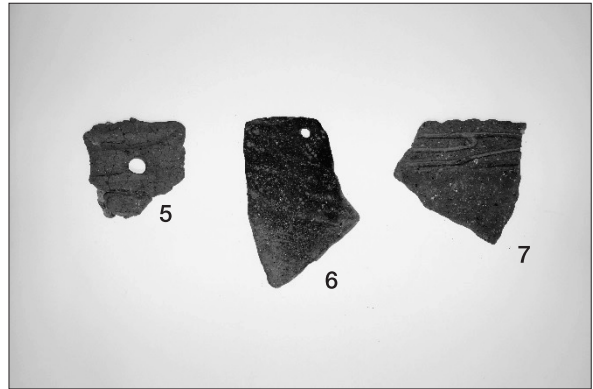

⑦区Ⅳ層 出土 縄文土器(後期)(3)

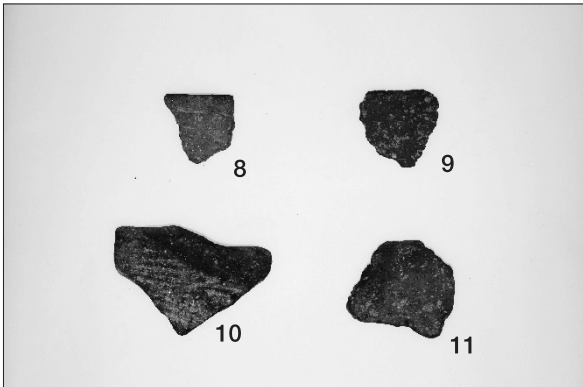

⑦区Ⅳ層 出土 縄文土器(後期)(4)

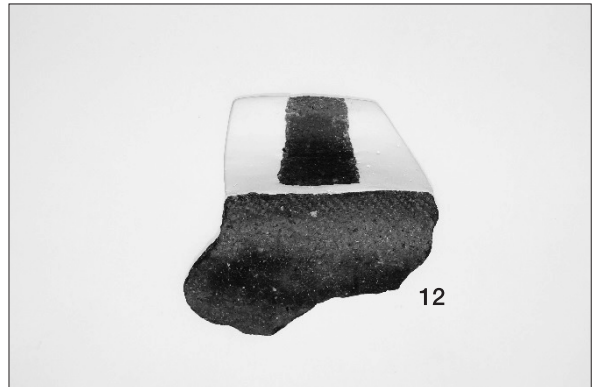

⑦区Ⅳ層 出土 縄文土器(後期)(5)

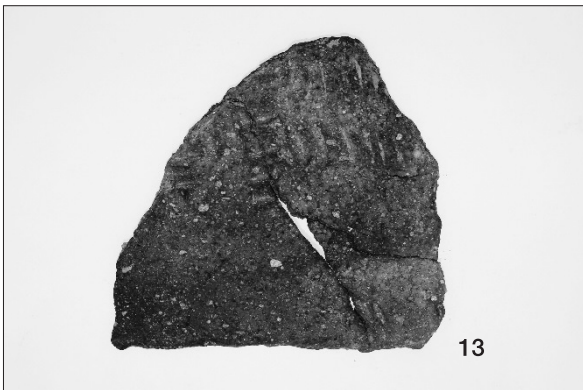

⑦区Ⅳ層 出土 縄文土器(後期)(6)

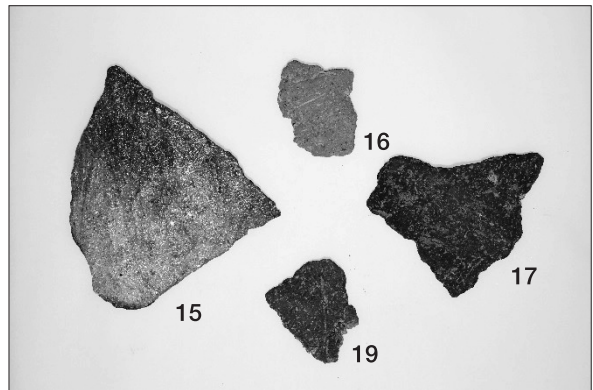

⑦区Ⅳ層 出土 縄文土器(後期)(7)

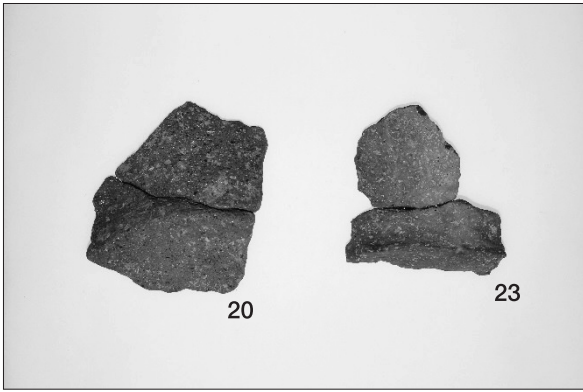

⑦区Ⅳ層 出土 縄文土器(後期) (8)

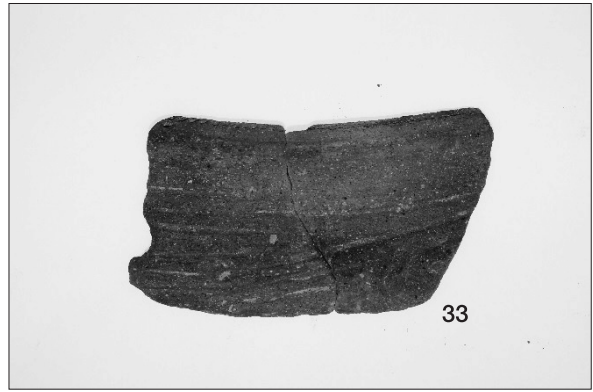

⑦区Ⅳ層 出土 縄文土器(後期) (9)

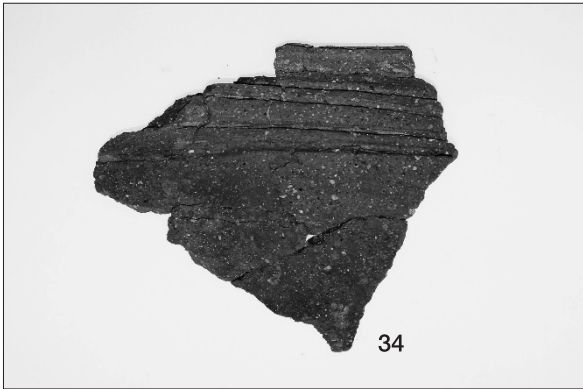

⑦区Ⅳ層 出土 縄文土器(後期) (10)



⑦区Ⅳ層 出土 縄文土器(後期) (11)

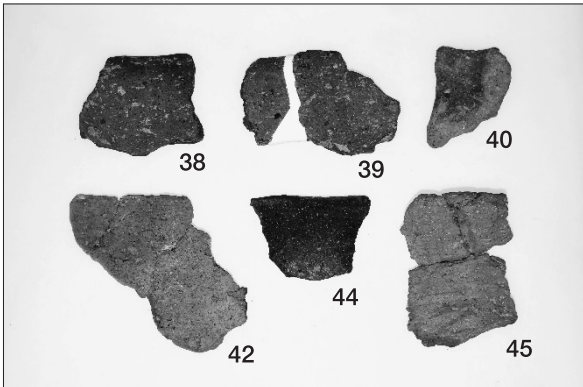

⑦区Ⅳ層 出土 縄文土器(晩期) (1)

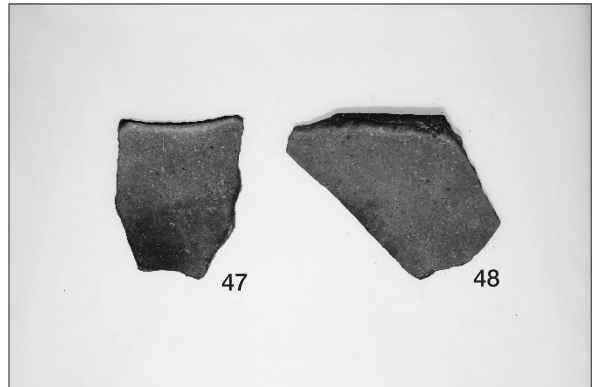

⑦区Ⅳ層 出土 縄文土器(晩期) (2)

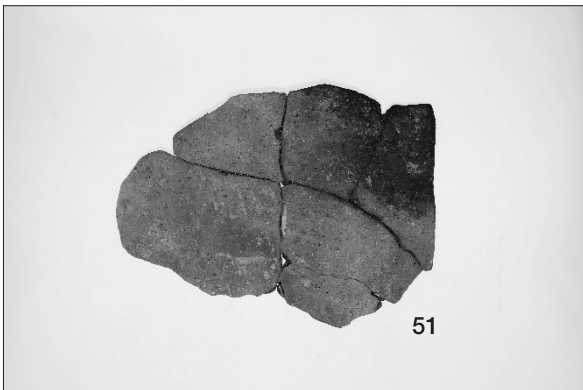

⑦区Ⅳ層 出土 縄文土器(晩期) (3)

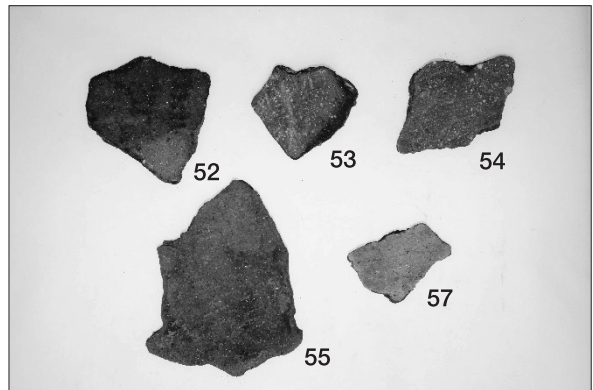

⑦区Ⅳ層 出土 縄文土器(晩期) (4)

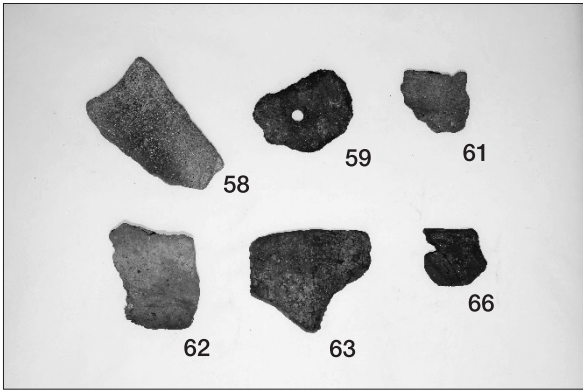

⑦区Ⅳ層 出土 縄文土器(晩期) (5)

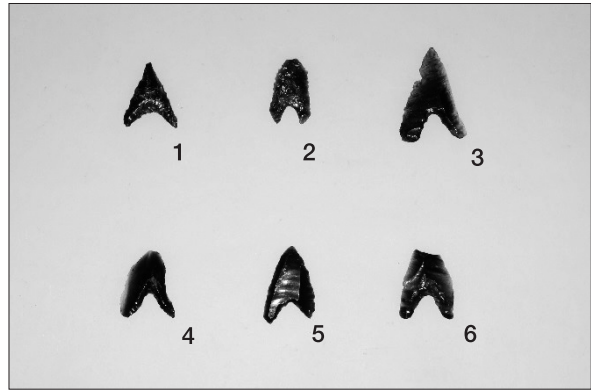

⑦区Ⅳ層 出土 石鏃・剥片鏃

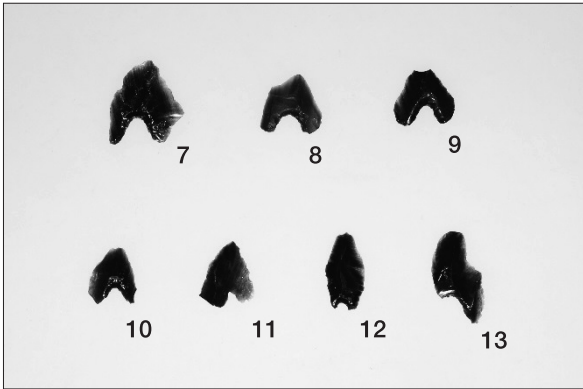

⑦区Ⅳ層 出土 剥片鏃

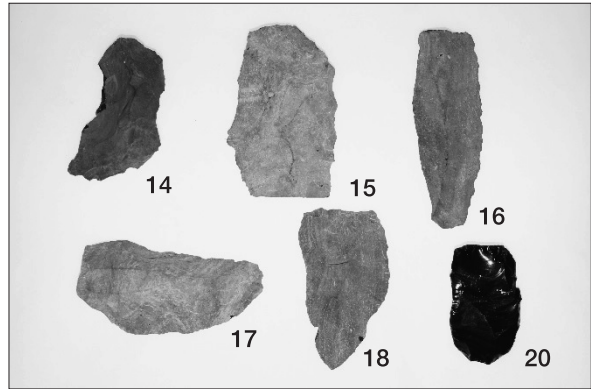

⑦区Ⅳ層 出土 スクレーパー(1)

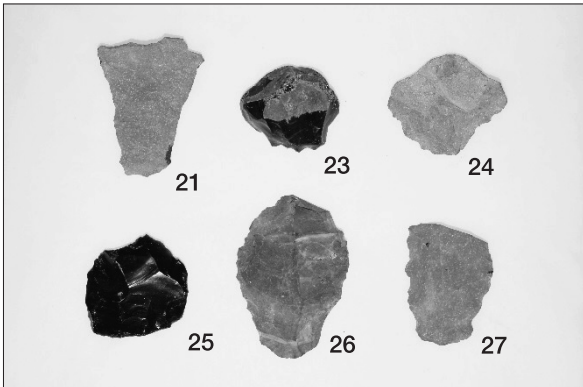

⑦区Ⅳ層 出土 スクレーパー(2)

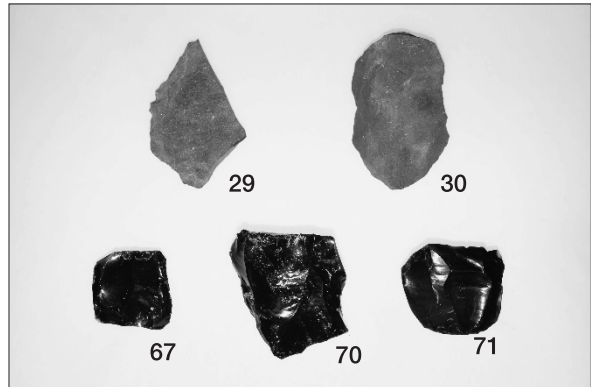

⑦区Ⅳ層 出土 スクレーパー(3)

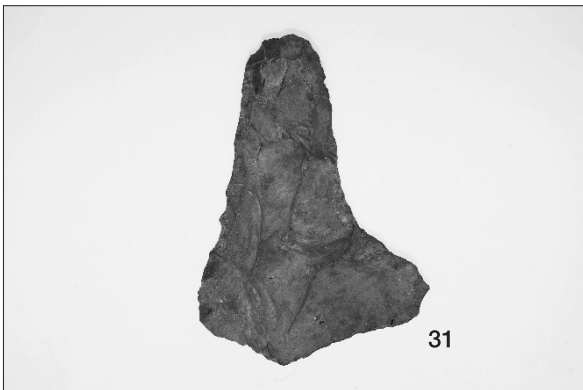

⑦区Ⅳ層 出土 鎌崎型スクレーパー

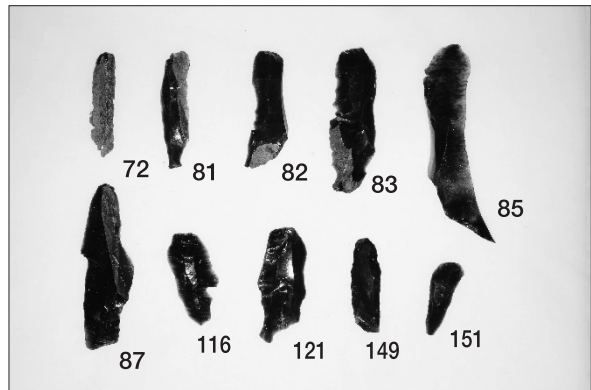

⑦区Ⅳ層 出土 鈴桶型石刃(1)

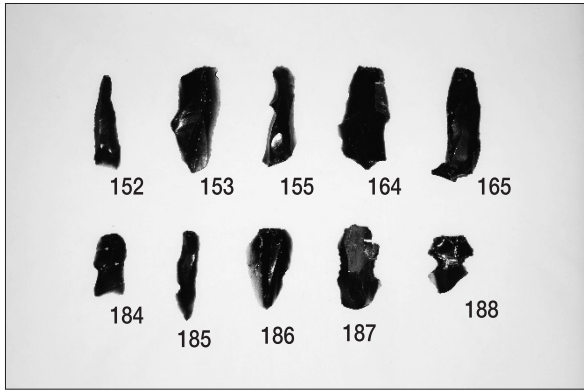

⑦区Ⅳ層 出土 鈴桶型石刃(2)

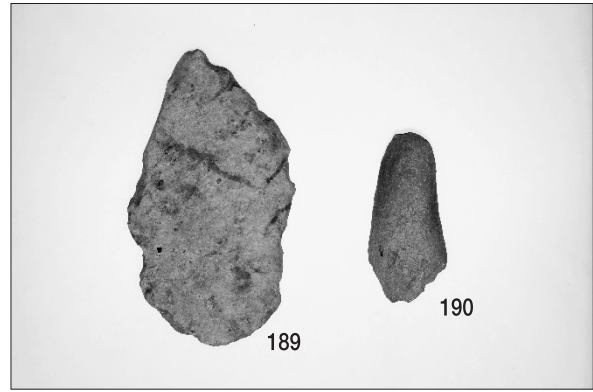

⑦区Ⅳ層 出土 打製石斧(1)

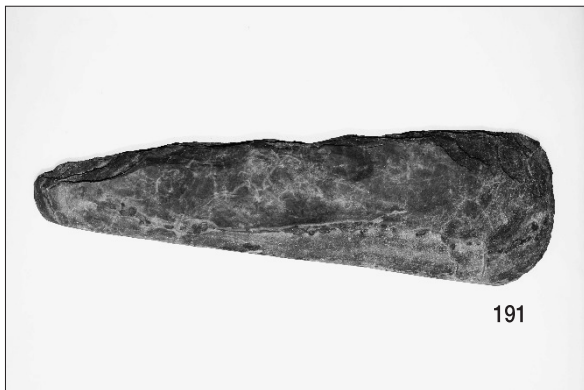

⑦区Ⅳ層 出土 打製石斧(2)

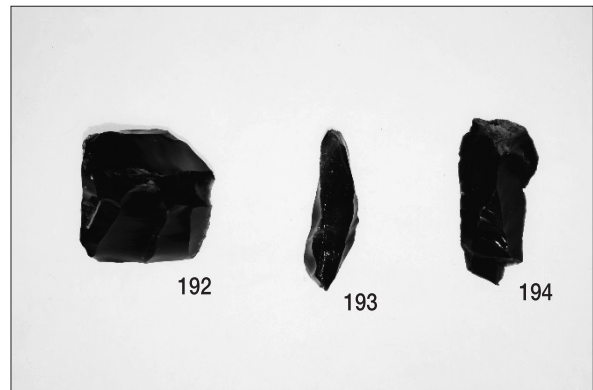

⑦区Ⅳ層 出土 石核

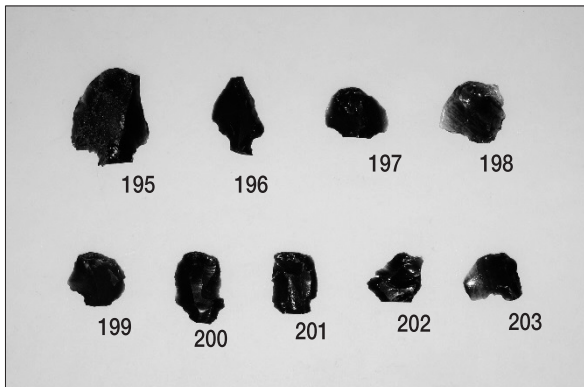

⑦区Ⅳ層 出土 つまみ形石器

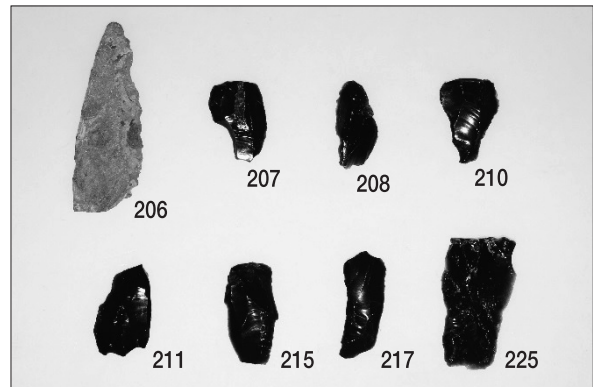

⑦区Ⅳ層 出土 石槍・剥片

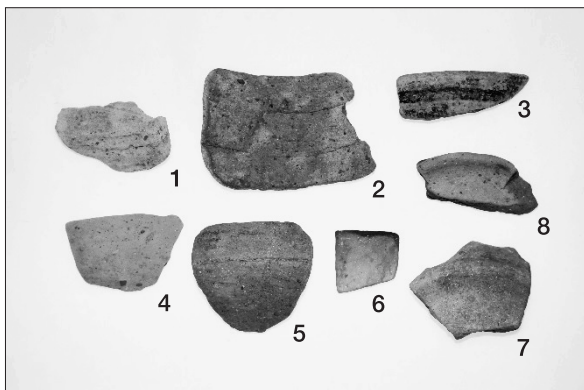

SR-31 出土 土器

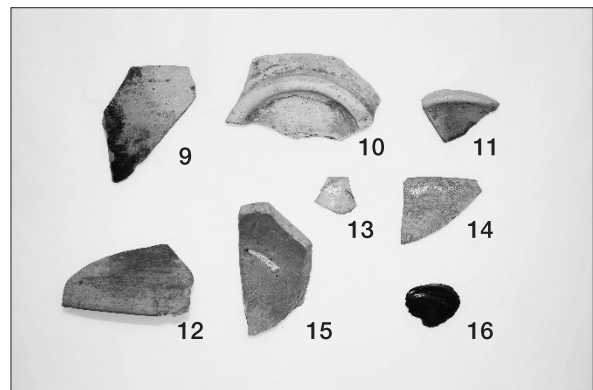

SR-31 出土 土器・スクレーパー