

番号	登録番号	種類	樹種	木取り	出土地点	層位	全長	全幅	高さ	厚さ	特徴
753	W0153	すくい具		縦木取り	河3	下	(23.0)	(6.9)	-	1.3	身の縦半分の破片で、柄を欠く。側面を持たない。
754	W0220	すくい具	クスノキ	縦木取り	河1	14	(13.9)	(14.8)	-	5.2	前面と把手の破片。
755	W5373	すくい具		縦木取り	F 7・8	河・中4 対応	16.3	(10.5)	2.9	2.4	側面を持たない。把手端部には球形の頭部。加工痕顕著。先端炭化。
756	W6069	すくい具		炬目	G 1・2	河・下・下	(17.8)	(5.6)	3.1	0.9	縦割れした先端側の破片。
757	W0145	自在鉤		枝分かれ	河3	13	(44.0)	16.9	-	3.5	直径約3.5cmの心持ち材の枝木を利用。頭部を欠く。
758	W5377	自在鉤		枝分かれ	トレンチ1・2	13~14	35.0	18.5	-	2.8	ほぼ完形品。
759	W0028	自在鉤	ケヤキ	枝分かれ	河1	14	28.6	11.8	-	0.5	鉤手は先を細くし、先端は丸い。又部はややずれている。
760	W5212	自在鉤		心持ち	C	14・下	19.3	(10.6)	-	2.4	鉤の先端を欠く。
761	W5211	自在鉤		心持ち	C	14・下	21.6	12.9	-	1.5	小型の自在鉤の完形品。
762	W6373	鉤状木製品		枝分かれ	F	河・中2・低上	(54.6)	(16.0)	-	1.4	上下2箇所枝分かれ部分を残している。
763	W7047	鉤状木製品		枝分かれ	F 7	河・中4~5	(40.5)	(28.9)	-	(7.2)	幹と太い枝、細い枝各1本を利用。全体に炭化。
764	W5760	鉤状木製品		枝分かれ	F 1	河・中2・低下	26.6	17.2	-	3.2	鉤は枝3本を利用し、先端を尖らせる。ほぼ完形品。
765	W6033	自在鉤		枝分かれ	E 3	河・中5・下	(12.0)	9.3	-	2.4	小型品。
766	W5859	自在鉤		枝分かれ	E 2	河・中2・低上	(12.0)	2.6	-	1.2	小型の自在鉤状。
767	W5666	多枝付木製品		枝分かれ	S D 162		25.8	(17.7)	-	1.9	上下に頭部を作る。一面を平坦加工し、枝3本を利用。
768	W5940	多枝付木製品		心持ち	F 7	河・中4~5	(17.0)	3.3	-	3.0	棒の一端に1.1cm四方の方形孔を持つ。他端は欠損。
769	W5029	多枝付木製品	イヌガヤ属	心持ち	B	14・最下	21.8	15.7	-	2.5	裏側全面に平坦面を作り、枝3本を利用。全体に細かな加工痕が残存。
770	W5928	多枝付木製品		枝分かれ	F 7	河・中4~5	(19.5)	(16.0)	-	3.0	1本は折れているが隣り合わせの枝2本を利用。全体に加工痕顕著。
771	W0260	竿受け		枝分かれ	河1	14・最下	66.7	17.0	-	2.6	完形品。
772	W6403	竿受け		心持ち	B	14・最下	(107.7)	(15.0)	-	(2.2)	頭部と枝部先端を欠損。一面を平坦加工。縄かけは1つ。
773	W5515	竿受け	クスノキ科	又部	F 8	河・下・下	97.3	16.7	-	2.7	完形品。枝の先端と幹の縄かけを、燃ったつるでつなく。樹皮が残る。
774	W5514	竿受け	クスノキ	又部	F 7	河・下・下	67.5	17.5	-	2.1	ほぼ完形品。枝の先端と幹の縄かけを、燃ったつるでつなく。樹皮が残る。
775	W5555	竿受け		枝分かれ	E 1	河・中2・低上	(22.4)	20.7	-	(2.2)	又部の破片。
776	W6026	竿受け		枝分かれ	E 3	河・中5・下	(31.5)	(3.5)	-	2.1	又部の破片。
777	W0115	竿受け		枝分かれ	河1	14	(52.0)	(5.5)	-	3.3	上部及び枝部欠損。
778	W5686	竿受け		枝分かれ	F 7	河・中4~5	90.7	18.3	-	3.65	ほぼ完形品。
779	W6316	竿受け		枝分かれ	B	14・下	32.25	4.45	-	3.3	又部から上部の破片で、両端を欠損。
780	W6430	竿受け		枝分かれ	B	14・最下	(39.3)	(16.2)	-	1.7	両端欠損。
781	W6048	竿受け		枝分かれ	F 8	河・中5	(33.8)	(5.8)	-	3.2	両端欠損の小片。
782	W6047	竿受け		心持ち	F 8	河・中5	(38.2)	(3.4)	-	(2.4)	縄かけが2箇所残存。
783	W5450	竿受け		枝分かれ	F 7・8	河・最下砂	73.0	(5.2)	-	2.8	節帯をつくって縄かけとする。
784	W7154	竿受け		心持ち	F 8	河・中5 対応上	130.2	5.5	-	5.2	竿受けよりも太く長い木を使用。
785	W7180	竿受け		心持ち			(82.1)	3.9	-	3.3	上部と枝部を欠損。
786	W5587	竿受け		枝分かれ	F 5	河・下・下	(56.2)	(5.8)	-	3.2	上部、枝部欠損。
787	W7065	竿受け		又部			(63.7)	(13.5)	-	3.8	加工痕顕著。
788	W0116	竿受け		枝分かれ	河1	14	(66.0)	(4.4)	-	2.3	上下端及び枝木を欠損。
789	W0117	竿受け		枝分かれ	河1	14	(61.0)	5.1	-	3.7	加工痕のある棒。直径約3.5cmの枝木を利用。竿受けでない可能性あり。
790	W6170	竿受け		枝分かれ	D・S D 162	下	(48.5)	(5.0)	-	2.0	上下・枝部の先端欠損。
791	W6046	竿受け		枝分かれ	F 8	河・中5	(50.0)	(6.9)	-	(3.0)	上部と枝部を欠く。
792	W6164	竿受け		枝分かれ	G 1・2	河・中4~5	(56.1)	(7.8)	-	(4.3)	下端部に縄かけあり。
793	W0114	竿受け		枝分かれ	河1	14	(68.3)	17.8	-	4.2	背面の加工はわずか。
794	W0112	竿受け		枝分かれ	河1	14	62.0	15.5	-	4.1	完形品。又上部をU字型に加工。背面は平滑。又線りは顕著。縄かけ4箇所。

番号	登録番号	種類	樹種	木取り	出土地点	層位	全長	全幅	高さ	厚さ	特徴
795	W5563	竿受け		枝分かれ	E	河・上・有機	(68.3)	(5.2)	-	3.3	下端と枝部を欠損。
796	W5949	竿受け		枝分かれ	F 7	河・中 4 ~ 5	(60.0)	(5.9)	-	3.7	両端及び枝部を欠損。
797	W6027	竿受け		枝分かれ	E 3	河・中 5・下	(62.8)	5.8	-	2.7	欠損著しい。
798	W5425	竿受け		枝分かれ	F 2	河・下・上	(41.5)	(16.0)	-	3.0	上端部と下端部を欠損。枝部先端に頭部を作る。
799	W5569	竿受け		枝分かれ	E	河・上・有機	(33.6)	18.1	-	2.0	上端部が顕著。枝部の先端は球形の頭部を作る。両面を平坦加工。
800	W6320	竿受け		心持ち	B	14・下	(36.25)	(7.55)	-	3.1	又部から下の破片。背面の平坦加工や又繰りを施している。
801	W5950	竿受け		心持ち	F 7	河・中 4 ~ 5	(11.5)	3.5	-	2.5	一端は縄かけで折損。片面を平坦加工している。
802	W5502	竿受け		心持ち	トレンチ 5	河道埋土	(39.0)	(5.0)	-	4.0	片面平坦加工。縄かけは 2箇所。
803	W5401	竿受け		心持ち	F 2	河・中 5	(43.0)	3.7	-	2.6	縄かけが 4箇所ある。片面を平坦加工。
804	W5861	竿受け		枝分かれ	E 2	河・中 2・低上	70.8	6.4	-	2.3	枝部を欠損。断面三角形に加工。頭部の形状も三角形。
805	W7084	竿受け		又部			(67.9)	(5.5)	-	3.4	又繰りは丸い。加工痕顕著。
806	W0257	器具部材		心持ち	河 1	14	(23.5)	11.1	-	2.5	完形品。緩い山形の形状。
807	W5800	器具部材		榫目	F 1	河・中 2・低下	(32.3)	(1.9)	-	(1.4)	断面五角形の棒状品の端部にほぞを設ける。
808	W5937	器具部材		心持ち	F 7	河・中 4 ~ 5	(18.35)	2.15	-	1.95	一部に樹皮が残る。一端を欠損。
809	W5542	はしご		榫目	E 1	河・中 2・中	(163.3)	(9.2)	-	(5.3)	下端は二又にする。左側欠損。
810	W6382	はしご		半載材	F	河・中 2・低上	(37.6)	13.2	-	(3.55)	足かけが 1段残存。
811	W5423	はしご		榫目	F 2	河・下・上	(15.8)	(7.2)	-	(4.4)	足かけの部分の破片。
812	W5255	はしご		半載材	E 3	河・中 2 ~ 3 集積 1	(59.0)	(10.0)	-	5.6	右側の破片。足かけが 1つ残存。
813	W5254	はしご		半載材	E 3	河・中 2 ~ 3 集積 2	(122.4)	(9.2)	-	4.3	縦割れした左側上部の破片。
814	W5557	はしご		半載材	E 1	河・中 2・低上	(99.9)	(8.2)	-	5.3	下端は二又になる。809と同一個体の可能性あり。
815	W5829	はしご		半載材	B	14・上	(122.2)	16.5	-	5.0	上半分の破片。足かけは 3段分。
816	W7059	扉板		榫目			(90.1)	21.6	-	3.0	軸部は幅 36cm 厚 1.4cm。
817	W7022	柱		又部			(99.2)	29.5	-	10.8	又部上部の幹側内面を長さ 12cm 幅 6cm でし状に切り落とす。
818	W7028	柱		又部	G 2	河・下・下	(41.5)	14.3	-	11.0	又部の幹の内側を幅 3.8cm 長さ 14.4cm 以上にし字型に切り落とす。
819	W7009	柱		又部			67.4	20.5	-	8.6	下端を切り落とす。
820	W7003	柱		枝分かれ			122.5	8.0	-	3.5	節の部分は未加工。
821	W7021	柱		又部			(90.5)	31.2	-	12.9	又部は幹側をし字型に加工する。下端は切断されている。
822	W7034	柱		又部	A	14・下	(96.0)	16.4	-	8.0	樹皮残る。又部をわずかに加工。
823	W7129	柱		心持ち			(57.8)	12.6	-	7.8	一端は切断。
824	W7010	柱		又部			53.8	15.2	-	10.8	細い枝別れを利用。又部から 18 ~ 30cm の所に深さ約 1cm の欠込あり。
825	W7188	柱		心持ち	E	河・上・有機	(58.8)	12.4	-	9.8	広葉樹の心持ち材。一端が炭化し細くなる。炭化部に 3.5cm 角の欠込あり。
826	W7091	柱		心持ち	C	14・下	(64.8)	12.4	-	7.8	下端を欠損。
827	W7008	柱		又部			68.2	15.2	-	9.1	上端・下端とも切断している。
828	W7093	柱		心持ち	A	14・最下	(121.0)	13.6	-	11.8	一端は切断痕がある。樹皮付き。
829	W7164	柱		心持ち			(118.0)	8.1	-	5.8	一端切断、他端は欠損。樹皮が残る。
830	W7071	柱		心持ち			(102.2)	12.8	-	10.6	全体に炭化。両端欠損。
831	W7012	柱		心持ち			67.4	19.7	-	17.2	上端を箱形に加工する。下端は切断されている。
832	W7146	柱		心持ち			(60.1)	8.7	-	7.8	一端切断。欠込あり。
833	W6174	柱		心持ち	D・SD 162	下	(45.3)	7.5	-	6.5	上端は貫孔ないし輪漣込の部分で欠損。
834	W7117	柱		心持ち			(148.8)	12.0	-	11.2	一部炭化している。
835	W7186	柱		心持ち			173.3	(14.5)	-	12.8	広葉樹。駆用のため切り取られた残りか? 残存部分の表面に加工痕。
836	W7018	建築部材		榫目	河 3	上	(125.3)	11.8	-	1.9	一端を斜めに切断する。方形孔 2つあり。

番号	登録番号	種類	樹種	木取り	出土地点	層位	全長	全幅	高さ	厚さ	特徴
837	W7042	建築部材		柱目			(137.7)	8.0	-	4.0	幅8cm厚さ4cmの角材で一端欠損。
838	W7037	建築部材		柱目			(83.2)	(8.6)	-	2.9	両端にほぞ孔あり。
839	W7181	建築部材		板目	C	14	(65.8)	(8.1)	-	(5.9)	一端は方形孔で折損。13cm離れて円孔あり。
840	W5929	建築部材		板目	F7	河・中4~5	(24.0)	(7.5)	-	3.5	一端は欠損、他端は焼損。幅5cm深さ3cmほどの欠込あり。
841	W7055	建築部材		板目			(73.4)	(6.0)	-	1.9	小口から10.5cmのところ長さ5.8cmの方形孔あり。
842	W5253	建築部材		心持ち	E3	河・中2~3・集積1	(82.7)	4.0	-	3.6	一端欠損。欠込3箇所あり。枝払いなど表面加工は雑。
843	W5359	建築部材		心持ち	F3・4	貝中3~4・有機	(116.5)	5.0	-	2.1	一端に幅1.8cm深さ1.5cmの溝あり。他端は欠損。
844	W7103	建築部材		心持ち			(121.1)	5.1	-	5.0	一端は幅4.5cmで段状加工。
845	W7038	建築部材		心持ち			(76.3)	4.2	-	3.8	両端に長さ4.5cmと3.1cm断面逆台形の切り込みあり。
846	W7143	建築部材		心持ち	C	13	(141.7)	5.0	-	4.7	台形の欠込あり。
847	W7185	建築部材		心持ち			82.9	8.0	-	7.3	一端に欠込あり。
848	W7046	建築部材		心持ち			(69.4)	5.2	-	5.1	両端に溝状欠込あり。
849	W7171	建築部材		心持ち			75.4	3.8	-	3.8	一端に斜め方向の欠込あり。
850	W7140	建築部材		板目			(110.2)	(9.1)	-	(3.1)	端部に斜めにあげた3.5×1cmの方形孔1つあり。
851	W6168	建築部材		柱目	D・S D162	下	19.7	(13.5)	-	5.0	端部から5cmはなれて幅4.5cm深さ1.3cmの溝あり。
852	W7072	建築部材		板目			(150.9)	7.0	-	2.5	一端を薄く削り、中央に縦3cm以上横2.2cmの方形孔あり。
853	W7015	建築部材		柱目	C	14・上	(160.2)	9.8	-	5.6	一端にほぞをつける。
854	W7162	建築部材		半裁材			(118.0)	10.6	-	5.4	広葉樹の半裁材で、両端欠損。
855	W7184	建築部材		半裁材			73.3	12.8	-	5.3	広葉樹の半裁材。半裁面に加工痕あり。
856	W5956	建築部材		半裁材	F7	河・中4~5	(38.75)	8.2	-	4.0	一端は鉋筆状に削っている。他端は炭化し、一部欠損。
857	W5930	建築部材		半裁材	F7	河・中4~5	(71.3)	5.8	-	3.6	一端をわずかに欠損。両端には表裏両面から欠込あり。
858	W6016	建築部材		板目	F8	河・下	(39.4)	(9.0)	-	4.1	端部近くに幅4cmの溝が画面にある。
859	W5454	建築部材		心持ち	E3・4	河・下・上	(55.0)	5.7	-	1.6	両端欠損。長辺沿いに楕円孔5つと残存端部側中央に円孔1つ残存。
860	W7004	有孔板材		板目	C	14・上	91.1	17.0	-	3.0	長辺沿いの中央と両端に円形孔を持つ。
861	W7023	有孔板材		板目			(84.6)	11.5	-	1.1	広葉樹板目材。円孔4つあり。
862	W7030	有孔板材		板目			93.5	8.2	-	1.7	広葉樹の板目材。1.7×1.3cmの方形孔1つあり。
863	W5911	有孔板材		柱目	C・S D163		16.1	(15.0)	-	2.5	長辺側の角を三角形に落とした木製品。落とした角の内側に楕円形の孔。
864	W6228	有孔板材		柱目	A・S D162		(37.1)	(7.1)	-	2.3	割れ口に大きさ不明の孔が1つあり。
865	W6227	有孔板材		柱目	A・S D162		(17.5)	(8.8)	-	(2.5)	側面と小口面は孔で折損。一方の小口面には画面からの切断痕。
866	W7001	有孔板材		板目	E1	河・中2・低上	(88.8)	28.5	-	2.8	長辺沿いに円孔、方形孔。その中間の材中央に不整形円孔をあげ、表裏に溝。
867	W7050	有孔板材		板目			(79.4)	(15.1)	-	2.7	不整形孔一カ所あり。断面は樹心側にやや湾曲している。
868	W6003	有孔板材		板目	G2	河・下・上	(26.7)	(24.3)	-	3.2	2.2×4.7cmの方形孔あり。割れ口にも幅の広い方形孔がある。
869	W7024	有孔板材		板目	トレンチ4	有機質層	(86.0)	14.8	-	2.0	3×2cm位の方形孔4つあり。幅3cm以上の加工痕が認められるが不明瞭。
870	W7095	板材		板目			(90.7)	11.0	-	1.0	針葉樹の板目材。一端欠損。
871	W7035	板材		柱目			(84.9)	16.6	-	1.8	成形段階。片面は割裂き様の凹凸を削っている途中。短辺は後世の切断か？
872	W7104	板材		柱目			(73.8)	12.0	-	3.2	針葉樹の柱目材。表面を平滑にしている段階。
873	W7006	板材		柱目	D	14・上	111.0	13.2	-	3.0	表裏面の加工痕顕著。
874	W5521	有孔板材		柱目	E2	河・下・上	(21.5)	(10.7)	-	2.6	一端には粗い切断痕がある。不整形円孔1つあり。
875	W5292	有孔板材		柱目	G	河・最下	(36.9)	9.5	-	2.5	大小の孔2あり。一端は切断、他端は折損。
876	W7070	有孔板材		板目	河3	中	(80.4)	(9.4)	-	(2.3)	不整形円孔あり。全体的に炭化している。
877	W7041	有孔板材		板目	F1	河・中2・低上	(60.2)	(13.8)	-	1.7	2.5×5cmほどの方形孔が3つある。
878	W6266	有孔板材		柱目	トレンチ4	河道埋土	(39.3)	(9.5)	-	1.6	方形孔5つを持つ。

番号	登録番号	種類	樹種	木取り	出土地点	層位	全長	全幅	高さ	厚さ	特徴
879	W5618	有孔板材		柵目	F 1	河・中2・低下	38.8	12.9	-	2.0	方形孔3つあり。小口面は一端は平坦で、他端は画面から切断。
880	W5995	有孔板材		柵目	E 3・4	河・下・上	(27.2)	(12.0)	-	2.2	中央に6.5×2.3cmの方形孔がある。
881	W5778	有孔板材		柵目	F 1	河・中2・低下	(34.8)	(6.3)	-	(1.0)	角に1cm角の方形孔が1つある。
882	W5570	有孔板材		柵目	E	河・上・有機	(42.8)	9.8	-	1.5	方形孔が2つ、方形刻り込み1つあり。
883	W5364	有孔板材		柵目	F 3・4	貝・中3~4・有機	(52.8)	9.1	-	0.8	円孔4つと非貫通孔1つあり。
884	W7032	有孔板材		柵目			205.3	(21.9)	-	2.5	長辺の一方を長いC字上に割る。4×6.5cmの方形孔1つ、2~3cmの方形孔4つ。
885	W5400	有孔板材		柵目	E 1~4	河・最下砂	(53.5)	(18.7)	-	1.7	小口付近に一边が8.7cmの方形孔とその横に円孔あり。一部炭化。
886	W6251	有孔板材		柵目	F 1	河・下・上	57.0	14.7	-	1.0	板材で、3孔あり。
887	W5571	有孔板材		柵目	E	河・上・有機	(53.1)	9.0	-	1.5	方形孔2つ。片面小口に段あり。
888	W5597	有孔板材		柵目	D	河3・上	(40.9)	13.5	-	1.6	方形孔1つあり。
889	W6127	有孔板材		柵目	F 7	河・中5	(35.3)	(17.4)	-	3.0	孔1つあり。転用。
890	W7017	有孔板材		柵目	西区	河道上	107.5	12.0	-	1.2	不整円孔2つあり。
891	W7025	有孔板材		柵目			(107.5)	(12.1)	-	2.1	一端を繊維方向に対し斜めに相欠き。円形孔と方形孔5つ。加工痕顕著。
892	W7026	有孔板材		柵目	F 1	河・中2・低下	(98.2)	(15.6)	-	1.9	側縁片側は斜めに落とす。表裏画面とも3~4cm程度の加工痕が残る。
893	W7005	有孔板材		柵目			88.9	28.0	-	2.6	長辺沿いに楕円孔1つと方形孔2つあり。
894	W5336	有孔板材		柵目	F 7	河・下	(25.4)	(7.6)	-	1.2	不整円孔1つあり。
895	W7016	有孔板材		柵目			(44.0)	43.0	-	1.5	方形孔を持つ大型板材。長い板を切断している。
896	W7049	垂木		心持ち			(90.2)	7.6	-	7.8	一端欠損。一部炭化している。
897	W5095	垂木		心持ち	B	14・下	74.0	4.9	-	2.8	両端に頭部を持つ。
898	W5087	垂木		心持ち	C	河3・上	(65.7)	3.8	-	3.0	一端を欠損。樹皮が残る。
899	W5761	垂木		心持ち	F 1	河・中2・低下	(24.6)	(6.6)	-	(4.3)	幅6.5cmの方形の頭部を持つ。
900	W5259	垂木	エノキ属	心持ち	D	14・下、上面集積1	(29.3)	5.8	-	(4.2)	垂木の端部か。
901	W5960	垂木		心持ち	F 7	河・中4~5	(37.6)	5.0	-	4.55	一端は先端がわずかに折損している。加工痕が残る。
902	W7039	垂木		心持ち			(57.2)	7.7	-	4.5	長さ5cmの頭部を持つ。頭部の付け根は徐々に細く加工。現状では半載。
903	W7153	垂木		心持ち	B	14・上	161.4	5.3	-	5.2	弧状に湾曲している。一端にレ字形の欠込あり。
904	W7048	垂木		心持ち			(141.7)	6.6	-	5.8	一端欠損。頭部から60cmの所に長さ10cm幅6cm深さ1.8cmのレ字形の欠込。
905	W7061	垂木		心持ち			(149.5)	7.5	-	7.7	一端を欠く。小さなレの字状の切れ込みを4箇所施す。
906	W7173	垂木		心持ち	D	河3・上	(143.1)	6.1	-	4.6	方形の頭部を持つ。一端はレ字の欠込部分で折損。
907	W7075	垂木		心持ち			(112.0)	5.5	-	4.1	卵形の頭部を持つ。一端欠損。一部に樹皮がついている。
908	W7090	垂木		心持ち	D	木材集積2	(225.1)	2.8	-	2.9	垂木材か？半載されている。
909	W7156	垂木		心持ち	B	14・上	(115.9)	5.3	-	5.3	枝の根元は未加工。
910	W7119	垂木		心持ち			(122.5)	3.6	-	2.7	一端は先端をわずかに欠く。全面に加工痕顕著。
911	W7170	垂木		心持ち	14		(86.2)	3.8	-	3.7	長三角形の頭部。一端は縄かけで折損。長軸方向の幅の狭い加工痕。
912	W7060	垂木		心持ち			125.1	2.7	-	2.5	一端は球形の頭部を持つ。他端は鉛筆状に尖らせる。
913	W7108	垂木		心持ち			(70.8)	4.4	-	4.5	一端をやや細く加工している。あるいは頭部の付け根で折れたものか？
914	W7130	垂木		心持ち	B	14・上	(81.6)	6.8	-	4.8	一端欠損。接合しない3点。
915	W6390	垂木		心持ち	F	河・中2・低下	(68.1)	5.8	-	3.6	端部と表面に加工痕が残る。一端欠損。
916	W7045	垂木		心持ち			(117.7)	4.2	-	4.2	一端を欠く。端部に向かいやや細く削っている。加工痕は顕著に残る。
917	W7067	垂木		心持ち			(118.8)	(3.8)	-	(3.7)	表面には細長い加工痕が顕著にみられる。
918	W6010	垂木		心持ち	G 2	河・下・上	(29.1)	3.2	-	2.7	断面長方形。縄かけ部分の断面台形。
919	W6363	垂木		心持ち	F・S D550		(21.05)	5.85	-	4.8	一端を丸く加工している。
920	W6204	栓		柵目	B	14・上	20.25	(11.6)	-	6.7	ほぼ完形品。結合部には約3.5cm四方の孔が2つある。

番号	登録番号	種類	樹種	木取り	出土地点	層位	全長	全幅	高さ	厚さ	特 徴
921	W5006	栓		半裁材	C	河3・上	20.4	8.6	-	5.0	3.2×2.6cmの方形孔は結合部のほぼ中央にある。
922	W0254	栓		心持ち	河1	14	17.0	7.5	-	7.0	ほぞ孔は1cm四方と1×2.2cmの2つ。完形品。
923	W5793	栓		榎目	F1	河・中2・低下	(13.6)	(6.3)	-	(2.6)	結合部分の破片。6.5×3.2cmの方形孔あり。
924	W5061	栓	オニグルミ	心持ち	A	14・下	22.9	10.5	-	5.3	身の中央やや先端よりには3.2×2.8cmの方形孔がある。
925	W5546	栓		板目	F6	貝・中2対芯	(12.9)	6.8	-	4.5	基部は楕長方形。結合部はほぞ孔で折れる。
926	W5067	栓		榎目	トレンチ1	河道埋土	10.0	3.5	-	2.6	栓の基部を落としたもの。3.7×1.8cmの方形孔を持つ。
927	W0253	栓		板目	河1	14	18.5	6.1	-	4.7	ほぞ孔は3×1.5cmの方形。
928	W5273	栓		心持ち	C	14・中	19.2	5.9	-	3.5	完形品。方形の基部に長さ13cm幅3.7cmの結合部がつく。
929	W5209	栓		板目	C	14・下	17.6	7.2	-	6.1	組合せ筋中央付近に2×2.5cmの方形孔あり。
930	W5011	栓		半裁材	B	14・上	19.6	8.6	-	4.0	基部は約1/4欠損。結合せ部の先端側1/3の所に2×2.5cmの方形孔。
931	W5285	栓		板目	G	河・最下	(16.9)	(5.1)	-	4.1	結合部はほぞ孔部分で欠損。
932	W6126	栓		心持ち	F7	河・中5	18.6	5.4	-	3.7	基部は平面長方形。結合部にはほぞ孔なし。
933	W5704	栓		榎目	E1	河・中2・低下	(13.3)	(3.6)	-	(2.9)	結合部は孔の部分で折れ。
934	W5363	栓		榎目	F3・4	貝・中3~4・有機	(9.3)	3.4	-	(2.2)	結合部に1.2cm四方の方形孔を持つ。
935	W5334	栓		板目	F7	河・下	(10.0)	4.1	-	(2.5)	先端は欠損。ほぞ孔なし。
936	W5752	栓		榎目	E	河・上	(9.9)	(4.1)	-	(2.2)	結合部の破片。2cm四方の方形孔を持つ。
937	W6276	栓		板目	トレンチ4	河道埋土	(10.4)	(3.3)	-	(2.0)	基部を欠く。結合部中央に2.8×1.6cmの方形孔を持つ。
938	W5558	栓		板目	E	河・上・有機	9.0	4.7	-	2.2	結合部の破片で、1.3×2cmの方形孔がある。
939	W5559	栓		板目	E	河・上・有機	7.4	5.1	-	1.4	結合部の破片で、1.5cm四方の方形孔がある。
940	W6125	建築部材		心持ち	F7	河・中5	35.8	14.9	-	12.0	完形品。基部の平面形は方形で、組合せ部に孔を持たない。
941	W6293	建築部材		心持ち	E~G	12・下	(44.0)	10.2	-	7.0	横縫状。
942	W5757	建築部材		心持ち	E	河・上	45.0	10.0	-	8.1	横縫状。突起部は断面2cm四方で長さ21.5cm。
943	W7098	建築部材		心持ち			80.3	4.4	-	4.0	分枝部分に2.5×1.8×0.5cmの欠込あり。
944	W6121	建築部材		枝分かれ	E5	貝・中3・C	(99.8)	7.1	-	3.7	又部を箱形に加工している。一方の枝は短く偏球形の頭部を持つ。
945	W5764	建築部材		心持ち	F1	河・中2・低下	(40.3)	(5.0)	-	(5.2)	棒状品の一端を断面方形に削り、3.5×1.7cmの方形孔をあげる。
946	W7191	建築部材		板目			(52.3)	(15.3)	-	3.1	針葉樹の板目材で樹心側に湾曲している。方形孔1つあり。
947	W7079	建築部材		板目			(62.3)	17.3	-	2.1	広葉樹の板目材。樹心側に湾曲している。
948	W5786	建築部材		板目	F3	河・下・上	48.5	29.0	-	3.9	ほぼ完形品。断面は長軸方向は緩い山形、短軸方向は長三角形。
949	W6081	建築部材		榎目	B	14・下	25.9	11.6	-	2.1	粗い方形孔を持つ。一方の小口には両面からの切断痕が残る。
950	W7019	建築部材		板目	E	河・上・有機	67.9	9.6	-	7.1	頭部と軸部は約20度の角度。軸部の長い栓状の木製品。ほぞ孔なし。
951	W5019	建築部材		榎目	B	14・最下	(27.5)	15.5	-	2.0	鉄未成品か？
952	W7110	建築部材		榎目	D	河3(14・上)	99.9	9.0	-	5.9	側面中央にレ字状の欠込あり。
953	W7002	建築部材		板目	F2	河・中5	75.1	12.9	-	4.9	小口から1/3の所に長さ11cmのレ字状の加工あり。
954	W5270	建築部材		板目	C	14・中	13.4	31.2	-	1.8	ほぼ完形品。半月形の長辺中央に不整形円孔あり。
955	W6166	建築部材		半裁材	D・S D 162	下	(39.5)	12.8	-	4.7	長楕円形の貫孔あり。転用材。
956	W5525	建築部材		半裁材	E2	河・下・上	(60.7)	(6.5)	-	(9.0)	はしごに例えると足かけにあたる部分の上部にくぼ加工がある。
957	W7125	建築部材		心持ち	C	14・上	72.0	11.9	-	6.2	樹心側を軸部を中心で長軸方向に段を作る。
958	W7085	建築部材		心持ち	E	河・上・有機	45.0	21.5	-	18.0	広葉樹の切断丸太材。
959	W7043	建築部材		榎目			(36.8)	16.9	-	18.8	樹心をさげた1/4分銅材に近い。表面は全体に炭化している。
960	W7020	建築部材		心持ち			34.5	23.1	-	16.5	両端に切断痕が残る。
961	W7094	建築部材		心持ち			(127.4)	2.8	-	2.3	端部は約17cmほど炭化し、その部分には加工痕が残る。
962	W7150	建築部材		心持ち			(103.0)	2.7	-	2.7	一端は切断している。枝が根元から残っている。

番号	登録番号	種類	樹種	木取り	出土地点	層位	全長	全幅	高さ	厚さ	特徴
963	W7007	建築部材		柁目			102.7	5.5	-	4.8	両端に半球形か方形の頭部。長軸方向の幅の狭い加工痕顕著。
964	W7087	建築部材		心持ち			108.8	4.0	-	4.3	完形品。一端に向け徐々に細くなる。全体に加工痕顕著。
965	W7145	建築部材		板目			(113.3)	2.0	-	2.7	針葉樹の板目の細い割刺。
966	W7102	建築部材		心持ち			(85.7)	6.3	-	5.7	残存する端部付近を面取りしている。
967	W7057	建築部材		心持ち			(75.9)	3.7	-	3.2	両端欠損。樹皮が残っている。
968	W5741	建築部材		心持ち		河・中2・低上	(27.6)	(8.2)	-	5.3	一端の上面に6.8×4.3×1.7cmの欠込を施す。
969	W7013	建築部材		心持ち		河3・上	95.8	15.7	-	11.0	両端20cmを残して厚さ6cmに加工。裏面両端に方形の欠込あり。
970	W5672	建築部材	クスノキ	心持ち		河3・上(13・下舎)	49.1	8.9	-	5.2	完形品。32.8×4.5cmの方形孔と25×0.7cmの細長い孔を持つ。
971	W5442	建築部材	ケヤキ	柁目		14・下	20.4	(10.3)	-	5.9	容器状。一端を焼損。
972	W7014	建築部材		心持ち			104.8	16.0	-	10.9	両端15cmほどを残して間を半分厚さまで削っている。
973	W6052	建築部材		心持ち		河・中4~5対心・上	93.5	13.7	-	9.1	断面楕円形の丸太を両端を残して角の丸い箱形に加工。
974	W6367	建築部材		心持ち		F・S D550	(27.7)	4.7	-	2.8	断面方形の棒状部分に頭部をつける。一端欠損。加工痕顕著。
975	W6082	建築部材		心持ち		14・下	(28.4)	7.1	-	5.4	3.7×2.6cmの方形孔と、長軸に沿って方形孔に連なる溝。
976	W5698	建築部材		柁目		B・S D162	(87.0)	9.8	-	3.9	樹心側の端部に一部加工痕あり。
977	W7157	建築部材		柁目			(93.9)	8.7	-	8.4	断面はミカン割材の樹心側を切り取った形。
978	W7174	建築部材		板目			(60.2)	8.6	-	1.7	針葉樹の板目材で、一端折損。
979	W7137	建築部材		板目		14・上	(59.0)	(3.3)	-	(2.5)	約3cm角に加工した棒状。一端欠損。
980	W7122	建築部材		柁目			(62.8)	4.1	-	1.5	一端を薄く加工している。
981	W7074	建築部材		板目			(63.8)	5.3	-	1.8	広葉樹の板目材。
982	W7033	建築部材		柁目		河・上・有機	(87.5)	3.7	-	1.5	板材の分割品。一部炭化。
983	W7159	建築部材		柁目			(59.2)	2.9	-	1.8	針葉樹の板目材で一端を側面から尖らせる。
984	W7187	建築部材		柁目			76.6	14.1	-	5.9	炭化が著しい。
985	W7178	建築部材		板目			(79.5)	10.7	-	4.7	針葉樹の板目材で一端欠損。
986	W7190	建築部材		柁目		14・上	(72.7)	11.3	-	4.9	両端欠損。
987	W7144	建築部材		板目		河・上・有機	(76.8)	15.2	-	7.3	一端欠損。炭化している。
988	W7131	建築部材		柁目		14・上	(69.8)	(10.3)	-	4.5	両端欠損。
989	W7134	建築部材		柁目			(70.3)	10.9	-	3.4	裏面は炭化している。
990	W7179	建築部材		板目			(67.9)	(18.4)	-	(6.7)	針葉樹の板目材で両端欠損。側面にも加工痕あり。
991	W7158	建築部材		柁目			(76.1)	10.3	-	2.2	広葉樹の板目材で両端欠損。
992	W7123	建築部材		柁目		14	(63.0)	(9.0)	-	(3.0)	両端欠損。
993	W7169	建築部材		板目			(74.4)	9.4	-	3.7	角材を割っている。一部炭化。
994	W7099	建築部材		板目			(75.0)	(10.9)	-	1.8	針葉樹の板目材。表面を平滑にしている段階。
995	W7168	建築部材		板目		14・下	(49.6)	10.2	-	5.2	突帯状の削りだしあり。
996	W6365	建築部材		柁目		F・S D550	(52.2)	5.0	-	1.6	断面台形の加工材。
997	W7062	建築部材		柁目		14	85.4	7.3	-	2.7	裏面ほぼ中央部に1箇所圧痕あり。
998	W7109	建築部材		板目		14	(112.1)	(6.4)	-	1.2	針葉樹の板目材。欠損著しい。
999	W7053	建築部材		板目			(102.0)	(9.2)	-	4.3	角柱の転用か？
1000	W7029	建築部材		板目			106.3	6.1	-	2.3	一端を斜めに切り落としている。
1001	W7051	建築部材		板目			(139.9)	(14.2)	-	(1.5)	広葉樹の板目材。
1002	W7116	建築部材		柁目		14・上	(258.1)	14.0	-	2.5	針葉樹の柁目材。
1003	W7080	建築部材		柁目		14・上	(77.3)	(21.0)	-	3.3	表裏ともに加工痕が観察される。全体に炭化。
1004	W7177	建築部材		板目			(60.1)	(18.0)	-	3.2	広葉樹。一端欠損。

番号	登録番号	種類	樹種	木取り	出土地点	層位	全長	全幅	高さ	厚さ	特徴
1005	W7073	建築部材		板目	B	14・上	(63.5)	12.7	-	1.4	針葉樹。両端欠損。
1006	W7120	建築部材		板目		14	(54.6)	7.9	-	2.0	針葉樹。両端欠損。
1007	W7044	建築部材		板目			(58.1)	(9.8)	-	2.5	広葉樹の板目材。
1008	W7128	建築部材		板目			(65.0)	(4.6)	-	(2.6)	針葉樹。両端欠損。
1009	W7058	建築部材		板目			(119.2)	17.0	-	1.9	表面が荒れて加工痕が判別しにくい。
1010	W7069	建築部材		板目	D	14・上	108.0	(15.3)	-	2.4	表裏とも幅4cm程度の加工痕跡が戻る。
1011	W7113	建築部材		板目			(86.4)	14.0	-	2.4	針葉樹の板目材。表面を平滑にしている段階。
1012	W7068	建築部材		板目			92.6	13.9	-	1.5	針葉樹の板目材。一端欠損。
1013	W7165	建築部材		板目			79.4	11.6	-	6.2	一端を徐々に細く加工。先端は折損。広い方の小口をほぞ状に削りだす。
1014	W5954	建築部材		板目	F 7	河・中4～5	12.5	12.5	-	3.5	両端を切り落とした残り。長辺沿いに幅6mm深さ1.3cmの溝がある。
1015	W5984	建築部材		板目	F 5・6	貝・上2・B	(15.5)	(11.6)	-	2.8	必要部分を取られた残りか。
1016	W5427	建築部材		板目	F 2	河・中4対応	(56.5)	(7.5)	-	2.6	両端折損。一端を幅を狭くし側面をなで肩状に加工する。
1017	W5372	建築部材		板目	F 7・8	河・中4対応	22.1	7.0	-	3.8	転用品の可能性あり。
1018	W5314	建築部材		板目	F 5・6	河・下・下	6.2	6.0	-	1.8	完形品。5角形の頂部に縦長の長方形の頭部を作る。
1019	W0126	建築部材		板目	河3	砂中	(11.2)	9.8	-	1.1	加工板材の残片。一端に切断痕跡あり。
1020	W5349	建築部材		板目	F 6・sec1	貝・中3②③	(15.3)	(7.8)	-	1.0	片面中央部に7条の線刻あり。
1021	W5918	建築部材		板目	B・北壁	14	(26.2)	4.4	-	2.1	一端に頭部状の加工を施す。
1022	W0171	種状木製品		心持ち	河3	下	35.5	8.8	6.0	2.5	一方の側縁下には小孔2あり。
1023	W0258	種状木製品		心持ち	河1	14	28.6	10.0	5.5	3.1	ほぼ完形品。端部から1/3のところで側部に凹孔がある。
1024	W6036	種状木製品		半截材	E 3	河・中5・下	28.5	(10.4)	-	6.1	側部は土圧により変形している。
1025	W6183	種状木製品		板目	B	14・下	(32.0)	9.2	-	3.0	端部近くの側面に小さな欠込あり。
1026	W5031	種状木製品		心持ち	B	14・最下	(31.0)	10.0	-	5.4	一方の外側面には欠込があり、上端に凹孔をあける。
1027	W5223	種状木製品		心持ち	C	14・下	44.0	9.4	-	6.7	完形品。
1028	W5706	種状木製品		板目	E 1	河・中2・低上	53.5	10.4	-	6.0	完形品。溝部の深さは1.5cm。
1029	W5581	種状木製品		板目	E 3	河・中5	22.6	8.2	-	5.3	片側面に小孔2つ。
1030	W6031	種状木製品		板目	E 3	河・中5・下	(30.6)	(10.0)	-	2.4	底部の破片。中央に稜あり。加工痕跡著。
1031	W6129	透かし入り鋳状		板目	F 7	河・中5	(20.5)	13.0	-	1.4	上半の破片。中央に稜あり。加工痕跡著。
1032	W5030	透かし入り鋳状		板目	B	14・最下	(31.3)	(11.7)	-	1.4	先端部及び右側1/3欠損。
1033	W0164	透かし入り鋳状		板目	河3	上	(20.7)	(6.1)	-	0.9	先端を欠損。加工痕は明瞭。
1034	W0068	透かし入り鋳状		板目	河1	14	29.0	11.6	-	1.2	ほぼ完形。
1035	W6097	透かし入り鋳状		板目	B	14・下	(15.8)	(6.4)	-	(1.0)	上半部の破片。
1036	W0160	透かし入り鋳状		板目	河3	上	(17.5)	(12.0)	-	0.9	透かし孔から上の破片。
1037	W5516	透かし入り鋳状		板目	E 2	河・下・上	(23.0)	10.4	-	1.3	透かし孔から上半の破片。
1038	W6155	透かし入り鋳状		板目	G 1・2	河・中4～5	(16.2)	(8.4)	-	1.2	透かし孔から上の破片。
1039	W0163	透かし入り鋳状		板目	河3	上	(19.3)	(6.9)	-	0.8	透かし孔から上の破片。中央の稜は明瞭。
1040	W5763	透かし入り鋳状		板目	F 1	河・中2・低下	(23.8)	(6.0)	-	(1.3)	透かし孔から上部の破片。
1041	W5386	透かし入り鋳状		板目	E 2	河・下・下	(26.6)	(9.8)	-	0.9	正三角形の透かし孔から上半部の破片。細かな加工痕が顕著。
1042	W5076	透かし入り鋳状		板目	B	14・上	(37.7)	(9.4)	-	1.2	先端を欠く。表面中央には稜がある。加工痕跡著。
1043	W6400	透かし入り鋳状		板目	B	14・最下	(18.3)	(9.8)	-	(1.1)	透かし孔から上部の破片。
1044	W5057	透かし入り鋳状		板目	C	河3・上	(20.0)	10.6	-	1.5	透かし孔から上側の破片。頭部に縄かけ状の突起が付く。
1045	W0162	透かし入り鋳状		板目	河3	上	(20.0)	(8.3)	-	1.0	透かし孔から上の破片。
1046	W0239	透かし入り鋳状	エノキ属	板目	河3	下	(19.9)	(9.2)	-	1.2	透かし孔から上半の破片。

番号	登録番号	種類	樹種	木取り	出土地点	層位	全長	全幅	高さ	厚さ	特徴
1047	W5495	透かし入り銅状		板目	トレンチ 5	河道埋土	(27.2)	(9.3)	-	1.5	透かし孔から上部の破片。
1048	W0235	透かし入り銅状	クスノキ	板目	河 3	下	(20.7)	(10.9)	-	1.1	透かし孔から上半の破片。
1049	W5059	透かし入り銅状	クスノキ	板目	A	14・下	(17.8)	(11.6)	-	1.6	透かし孔から基部側の破片。着柄軸を欠く。
1050	W6359	透かし入り銅状		板目	B	14・下	(14.95)	(5.7)	-	1.4	透かし孔から上半の破片。中央に稜が通り裏面は内湾する。
1051	W6273	透かし入り銅状		板目	トレンチ 4	河道埋土	(18.4)	(7.0)	-	(1.0)	上半分の破片。半球状の頭部が直接付く。中央に稜あり。
1052	W0179	透かし入り銅状		板目	河 1	14	(11.4)	(4.3)	-	1.1	基部の破片。
1053	W5439	透かし入り銅状	クスノキ	板目	B	14・下	(11.5)	(13.7)	-	(1.3)	透かし孔から上半の破片。
1054	W5380	透かし入り銅状		板目	E 1	河・下・下	(19.7)	(4.4)	-	1.2	透かし孔から左上半部の破片。細かい加工痕顕著。
1055	W0109	透かし入り銅状		板目	河 1	14	(23.2)	10.0	-	1.5	透かし孔から下の破片。身の中央に稜が走る。表面の加工痕顕著。
1056	W5204	透かし入り銅状		板目	C	14・下	(21.7)	(10.7)	-	1.2	透かし孔から下側1/2程度の破片。
1057	W0066	透かし入り銅状	クスノキ	板目	河 1	14	(23.5)	(10.8)	-	1.8	透かし孔から下半の破片。中央に稜あり。
1058	W0079	透かし入り銅状		板目	河 1	14	(24.0)	(9.0)	-	1.8	透かし孔から下半分の破片。先端部が荒れている。
1059	W0090	透かし入り銅状		板目	河 1	14	(23.5)	(12.3)	-	1.2	透かし孔から下半分の破片。中央の稜は不明瞭。
1060	W0089	透かし入り銅状		板目	河 1	14	(25.0)	(10.5)	-	1.3	透かし孔から下半分の破片。身の中央に稜が走る。先端は摩滅。
1061	W0067	透かし入り銅状		板目	河 1	14	(32.2)	(12.0)	-	2.2	透かし孔から下半分の破片。中央の稜は不明瞭。
1062	W0080	透かし入り銅状		板目	河 1	14	(22.5)	(12.9)	-	1.5	透かし孔から下半分の破片。先端は直線的でやや摩滅が。
1063	W0074	透かし入り銅状		板目	河 1	14	(25.0)	(8.9)	-	1.2	透かし孔から下半分の破片。先端部の摩滅が著しい。
1064	W0110	透かし入り銅状		板目	河 1	14	(31.3)	(9.9)	-	1.5	透かし孔から下の破片。中央の稜は不明瞭。
1065	W0252	透かし入り銅状		板目	河 1	14	(25.5)	(9.7)	-	1.3	透かし孔から下半分の破片。中央に稜あり。
1066	W5421	透かし入り銅状		板目	F 2	河・下・上	(26.9)	(12.6)	-	1.6	三角形の透かし孔から下半の破片。不明瞭だが中央に稜あり。
1067	W6098	透かし入り銅状		板目	B	14・下	(27.5)	(7.7)	-	(1.2)	下半部の破片。1.5cm以下の加工痕が残る。
1068	W0251	透かし入り銅状		板目	河 1	14	(23.1)	10.0	-	1.6	透かし孔から下半の破片。
1069	W5075	透かし入り銅状		板目	B	14・上	(21.0)	(9.4)	-	1.5	透かし孔から下の破片。
1070	W5428	透かし入り銅状		板目	F 7・8	河・中 4 対応	(20.3)	(6.7)	-	1.2	透かし孔周囲の破片。
1071	W6398	透かし入り銅状		板目			(28.3)	(12.65)	-	1.05	透かし孔から下半の破片。
1072	W5272	透かし入り銅状		板目	C	14・中	26.2	(7.5)	-	1.4	透かし孔から下部の破片。中央に稜あり。
1073	W5379	透かし入り銅状		板目	E 1	河・下・下	(22.7)	(10.3)	-	1.0	透かし孔から下半の破片。
1074	W0236	透かし入り銅状	クスノキ	板目	河 3	下	(23.1)	(13.6)	-	1.3	透かし孔から下半の破片。
1075	W6357	透かし入り銅状	クスノキ	板目	B	14・下	(21.6)	(6.9)	-	1.2	透かし孔から下半の破片。中央に稜を持ち、裏面は内湾する。
1076	W0238	透かし入り銅状	クスノキ	板目	河 3	下	(15.1)	(11.6)	-	1.2	透かし孔から下側の破片。
1077	W5042	透かし入り銅状		板目	C	河 3・上	(18.0)	(10.5)	-	1.2	透かし孔から下側の破片。
1078	W6401	透かし入り銅状		板目	B	14・最下	(11.4)	(10.4)	-	1.1	透かし孔から下部の破片。刃部先端を欠く。
1079	W0180	透かし入り銅状		板目	河 1	14	(15.2)	(10.6)	-	1.2	刃部側の破片と思われる。平坦で鈍も顕著でなく表裏は不明。
1080	W5382	透かし入り銅状		板目	E 1	河・下・下	(17.1)	(9.9)	-	1.2	透かし孔から欠損。破片。
1081	W5220	透かし入り銅状		板目	C	14・下	(9.3)	(9.7)	-	1.1	透かし孔から下半の破片で、先端を欠く。
1082	W5205	透かし入り銅状		板目	C	14・下	(12.5)	(7.8)	-	1.3	透かし孔から先端側の破片。一部残損。中央に稜あり。
1083	W0181	透かし入り銅状		板目	河 1	14	(24.7)	(10.2)	-	1.2	透かし孔から先端部の破片。身の中央の稜は顕著でなく平板。
1084	W0237	透かし入り銅状	クスノキ	板目	河 3	下	(15.7)	(7.2)	-	1.3	透かし孔から上半の破片。
1085	W0177	透かし入り銅状		板目	河 1	14	(13.7)	(7.7)	-	1.3	透かし孔から上半の破片。
1086	W5257	透かし入り銅状	クスノキ	板目	D	14・下・上面集積 1	(19.1)	(9.3)	-	1.2	透かし孔から下半の破片。中央に稜あり。
1087	W0184	透かし入り銅状		板目	河 1	14	(23.6)	(8.0)	-	1.2	透かし孔から下半の破片。
1088	W0204	透かし入り銅状		板目	河 1	14	(20.3)	(4.9)	-	1.0	先端部分の破片で、両側部は欠損。

番号	登録番号	種類	樹種	木取り	出土地点	層位	全長	全幅	高さ	厚さ	特徴
1089	W5206	透かし入り鋸状		板目	C	14・下	(189)	(6.1)	-	1.1	刃部側1/3の破片。側縁と上半を欠く。
1090	W5922	透かし入り鋸状		柵目	B・北壁	14	(150)	(5.8)	-	1.3	刃部先端付近の破片。一部炭化している。
1091	W5517	透かし入り鋸状		板目	E 2	河・下・上	(290)	(8.6)	-	1.0	先端部側の破片で、先端はやや磨滅。
1092	W0176	透かし入り鋸状		柵目	河 1	14	(17.8)	(6.0)	-	1.3	先端部の破片。身の中央に低い稜がはしる。透かし孔の形状は不明。
1093	W0175	透かし入り鋸状		柵目	河 1	14	(15.0)	(3.5)	-	0.8	左側部の破片。
1094	W0182	透かし入り鋸状		柵目	河 1	14	(40)	(7.3)	-	1.3	天地不明の破片。中央に稜あり。
1095	W5376	透かし入り鋸状		柵目	トレンチ 1・2	13~14	(50.4)	10.2	-	1.4	基部欠損。
1096	W5271	透かし入り鋸状		柵目	C	14・中	34.0	(7.5)	-	0.7	軸頭は半球形。身の中央に稜が走る。
1097	W5062	透かし入り鋸状		板目	B	14・最下	(35.9)	(12.1)	-	1.0	透かし孔の下の方に方形孔をもつ。左上半部と軸部を欠く。
1098	W0161	透かし入り鋸状		板目	河 3	上	(19.6)	(8.0)	-	1.0	透かし穴から上の破片。透かし穴は楕円形に穿孔している。
1099	W5176	透かし入り鋸状		柵目	B・C	13・下	(20.4)	8.3	-	1.1	先端側1/2程度の破片。先端は磨滅している。
1100	W5736	透かし入り鋸状		柵目	E 2	河・中 2・低上	(25.0)	(9.1)	-	1.2	透かし孔から下半の破片。刃部先端は平たい。
1101	W5415	透かし入り鋸状		柵目	F 2	河・中 5	(23.1)	(8.1)	-	1.1	透かし孔から下半の破片。
1102	W5927	透かし入り鋸状			E 5	河・下・上	(14.6)	12.1	-	0.8	透かし孔から下半の破片。
1103	W5350	透かし入り鋸状		板目	F 6・sec 1	具・中 3②③	(14.1)	(14.0)	-	1.2	透かし孔から下部の破片。先端欠損。
1104	W0178	透かし入り鋸状		柵目	河 1	14	(13.5)	(6.6)	-	1.0	先端部の破片。
1105	W5381	透かし入り鋸状		柵目	E 1	河・下・下	(10.4)	(6.9)	-	1.0	先端部の破片。
1106	W5422	有孔板		柵目	F 2	河・下・上	41.7	10.1	-	1.0	長辺沿いに 3、長軸に沿って短い短辺中央に 2、それぞれ小孔あり。加工痕明瞭。
1107	W6436	有孔板		板目	F 1	河・中 2・低下	24.8	8.4	-	0.7	ほぼ完形品。4隅と長辺中央、短辺中央に小孔あり。
1108	W5938	有孔板		柵目	F 7	河・中 4~5	28.7	12.8	-	0.4	長辺に沿って小孔 3つあり。
1109	W6119	有孔板		板目	E 5	具・中 3・C	9.6	(3.8)	-	0.5	甲片か?上下辺にそれぞれ 2つ小孔が残る。
1110	W5035	有孔板		板目	C	河 3・上	(11.6)	(2.1)	-	0.8	小片。小孔 4つあり。
1111	W0259	有孔板		板目	河 1	14	25.1	5.1	-	1.1	完形品。小孔 5つあり。
1112	W5261	有孔板	エノキ属	柵目	D	14・中~下上面	26.5	7.7	-	0.6	両長辺沿いに小孔 3つと 4つあり。
1113	W5189	有孔板		板目	A	14・上	23.3	5.0	-	0.9	1短辺に小孔 2つ。
1114	W5315	有孔板		板目	F 5・6	河・下・下	(20.1)	5.5	-	1.0	長軸に沿って小孔 2つあり。
1115	W0198	有孔板		柵目	河 1	14	(24.7)	(8.9)	-	0.6	角に小孔 1つあり。
1116	W6113	有孔板		板目	E 5	河・下・上 2	(19.8)	(5.1)	-	0.6	長軸方向に小孔列がある。
1117	W5358	板材		柵目	F 5・6	具・中 3・A⑥	20.9	6.4	-	1.0	柵目の薄板材。
1118	W6064	有孔板		板目	F 8	河・中 4~5 両心・上	(26.4)	(4.5)	-	(0.7)	小孔 4つあり。
1119	W5583	有孔板		板目	E 3	河・中 5	(20.2)	(4.9)	-	0.5	植物質の紐が通る小孔 4つあり。
1120	W5476	不明			F 3・sec 1	具・中 3②③	(34.3)	(3.9)	-	0.6	一端を細くして側面から 2 段の紐かけ状の加工あり。両端欠損。
1121	W6324	不明		柵目	B	14・下	(48.3)	(10.8)	-	1.0	板状製品。
1122	W0165	有孔板		柵目	河 3	上	(9.9)	(28.1)	-	0.6	下半分の破片、補修孔あり。
1123	W0246	不明	アカガシ亜属	柵目	河 3	下	33.7	7.4	-	1.0	
1124	W6377	不明		半截材	F	河・中 2・低上	(23.3)	(6.6)	-	5.2	1/4の分割材を使用。
1125	W5402	不明		柵目	F 2	河・中 5	(21.8)	(7.5)	-	2.9	一端を両側から尖らせている。
1126	W5925	不明		板目	E 5	河・下・上	(20.6)	(4.7)	-	1.2	一端がとがり気味。
1127	W5712	不明		柵目	E 1	河・中 2・低上	(12.6)	(1.7)	-	(0.4)	尖った端部に頭部を作る。
1128	W6028	不明		柵目	E 3	河・中 5・下	(40.5)	(7.3)	-	2.2	中央にごく浅い弧状の縁取りを持つ。
1129	W5860	不明		板目	E 2	河・中 2・低上	(41.7)	5.2	-	1.0	口縁部に小孔が 5つあけられている。
1130	W5305	不明		心持ち	E 4	河・中 5・下	(7.0)	0.7	-	0.8	2本の棒を植物の紐で結合。緊縛部分のみ残存。

番号	登録番号	種類	樹種	木取り	出土地点	層位	全長	全幅	高さ	厚さ	特徴
1131	W5351	不明		心持ち	F 6・sec1	貝・中3④	(5.2)	1.1	-	(0.6)	端部にほぞ状の突起を持つ棒状の小片。
1132	W6197	不明		榎目	D	14・中	(11.4)	1.0	-	0.5	一面を平坦加工し、端部に頭部を作る。
1133	W5252	不明		心持ち	E 3	河・中2～3,集積1	(9.0)	2.2	-	1.5	柄か加工様の可能性あり?
1134	W5915	不明		榎目	C・S・D163		(10.2)	(5.3)	-	4.2	4 cmほどの方形孔を持つ木製品の破片。加工は丁寧。
1135	W5003	不明		心持ち	B	14・上	6.7	2.2	-	1.9	有頭棒の頭だけを切ったようなもの。裏面全面を平滑に削る。
1136	W0113	不明		心持ち	河1	14	(5.1)	2.9	-	2.1	加工痕のある棒状製品の頭部ないし基部。
1137	W6292	不明		榎目	E		(56.7)	(7.0)	-	(0.8)	中央の楕円孔で折れている。接合しない。
1138	W6122	不明		榎目	A	14・下	40.1	4.5	-	2.4	ほぼ完形。柄の転用と思われる。
1139	W5676	不明	ニレ属	榎目	D	河3・上(13・下含)	(55.05)	(5.15)	-	(2.7)	断面は方形で、菱形に近い頭部を持つ。全体に炭化している。
1140	W5219	不明		心持ち	C	14・下	(54.4)	3.3	-	2.6	断面方形で、丁寧な加工。現状下端に貫孔。
1141	W0203	不明		榎目	河1	14	28.6	14.3	-	1.5	両端がやや広くなり片面に1.5～2 cmの帯状の高まりがある。
1142	W5947	不明		榎目	F 7	河・中4～5	(18.7)	(4.2)	-	2.2	一端を薄くしたこけし様の木製品。
1143	W6128	不明		榎目	F 7	河・中5	(34.8)	(18.0)	-	(1.2)	円盤の破片か?孔が1つ残る。
1144	W6192	不明		榎目	E 3	河・中5・下	(35.3)	(5.6)	-	(2.6)	未完成品。やや扁平な滴形の断面形。一端欠損。他端は蓋状に細くする。
1145	W6197	不明		心持ち	D	14・中	9.2	2.2	-	1.9	完形品。一端に紐かけを回す。中心に直径7 mmの円孔。
1146	W5711	不明		榎目	E 1	河・中2・低上	(15.1)	7.8	-	1.0	長方形の板の小口付近に1.2cm四方の孔を2つあけ、小口にはぞ。
1147	W0207	不明		心持ち	河1	14	22.2	7.8	-	6.7	圧迫痕がある。木鏝あるいは浮子のようなものか?
1148	W5438	不明	モミ属	枝分かれ	B	14・下	16.0	19.0	-	4.5	4方向にあった枝を1本のみ残し切断している。
1149	W5194	不明		心持ち	A	14・上	12.4	4.2	-	4.1	短い棒材を断面四角形に削り、両端は四角から細くとがらせている。
1150	W5344	不明		榎目	トレンチ1・2	13～14	17.8	11.5	-	1.0	両小口部に挟りあり。挟りの横に一方は2つ、他方は1つ円孔あり。
1151	W0123	不明		心持ち	河3	砂中	(25.0)	3.5	-	3.5	両端欠損。樹皮が一部に残る。
1152	W6268	不明		心持ち	トレンチ4	河道埋土	(20.4)	5.1	-	4.5	横槌状。握部は折損。
1153	W5410	不明		心持ち	F 2	河・中5	(16.9)	(6.7)	-	(4.0)	横槌状。炭化が著しい。
1154	W6045	不明		心持ち	F 8	河・中5	(13.4)	2.0	-	1.8	断面円形の握部に1 cm四方の方形の身が付く。身の先端は折損。
1155	W5326	不明		心持ち	F 3・4	河・下・下	11.7	2.5	-	2.3	完形品。
1156	W5584	不明		榎目	E 3	河・中5	9.4	3.1	-	2.5	完形品。一端を全周から尖らせる。
1157	W5519	不明		心持ち	E 2	河・下・上	7.1	3.5	-	2.6	栓の可能性あり。
1158	W0024	不明	イスガヤ	心持ち	河1	14	12.9	2.7	-	2.7	横槌状。掲き面の使用痕はあまり顕著ではない。
1159	W0023	不明	ヤマザクラ	心持ち	河1	14	(16.1)	3.2	-	3.0	横槌状。掲き部に使用によるつぶれあり。つぶし具か。
1160	W5518	不明		心持ち	E 2	河・下・上	23.6	2.8	-	2.2	完形品。
1161	W5440	不明	イスマキ	心持ち	B	14・下	18.0	3.4	-	1.6	小型の槌形。使用痕等は認められない。加工痕明瞭。
1162	W5287	不明		心持ち	G	河・最下	10.0	3.7	-	2.4	完形品。頭部の下を鉛筆状に削った栓状。
1163	W6159	不明		榎目	G 1・2	河・中4～5	(8.8)	(3.7)	-	(2.7)	端部の破片。裏面は平坦加工。端部を薄く加工している。
1164	W5047	不明		榎目	C	河3・上	6.4	3.9	-	1.2	中央に紐かけ状のへこみあり。
1165	W6254	不明		榎目	F 1	河・下・上	12.9	7.0	-	4.1	上面から方形の穴をあけかけている。転用品か?
1166	W6158	不明		榎目	G 1・2	河・中4～5	(14.8)	(5.3)	-	(0.9)	縁杓子の柄端部に似る。頭部の根元を切断しようとしている。
1167	W5251	不明		榎目	E 3	河・中2～3,集積1	(11.3)	(7.4)	-	0.7	縁杓子頭部の再加加工品か。
1168	W0221	不明		心持ち	河1	14	(8.8)	5.3	-	4.0	有頭棒の頭に似る。両端部は痛んでいる。
1169	W5106	縁刻板	ヒノキ属	榎目	E 3・4	河・下・上	20.0	5.8	-	0.9	一間四方の建物線刻絵画あり。
1170	W5069	不明	モミ属	榎目	B	14・最下	17.4	(6.0)	-	0.9	長辺の上下に小孔があり、縛った樹皮が残る。
1171	W5748	不明		榎目	F 2・3	河・中2・有機	(21.0)	(7.8)	-	1.4	両端欠損。中央には両側からM字状の切り込みあり。
1172	W0205	不明		榎目	河1	14	(24.5)	(3.8)	-	0.6	二弦琴か?

番号	登録番号	種類	樹種	木取り	出土地点	属位	全長	全幅	高さ	厚さ	特徴
1173	W5738	不明		根目	E 2	河・中2・低上	(29.3)	(3.7)	-	2.0	完形品。やや幅を広げた一端に4.5×1.8cmの方形孔あり。
1174	W5810	不明		枝分かれ	E 3・トレンチ6	河・中4～5	36.6	17.8	-	3.5	幹部は断面方形に加工。上下に縄かけを持つ。
1175	W6075	不明		枝分かれ	G 1・2	河・下・下	(32.0)	(14.8)	-	2.0	V字に枝分かれした部分を利用。端部はすべて欠損。
1176	W5754	不明		根目	E	河・上	46.8	(12.2)	-	2.9	板の中央に隆起を作り、隆起の左右に円孔をうがつ。
1177	W5278	不明		根目	C	14・中	(27.7)	(10.0)	-	2.2	縦割れした1/2の破片。直往方向に幅2.2cm深さ1cmの溝。
1178	W5403	不明		根目	F 2	河・中5	(25.4)	(9.7)	-	1.0	木の葉形の形状か？
1179	W5933	不明		根目	F 7	河・中4～5	13.6	(9.3)	-	0.6	長方形の板の長辺側の角2つを丸く落としている。
1180	W5932	不明		根目	F 7	河・中4～5	11.5	(6.3)	-	1.2	長方形の板の長辺中央に1.3×1cmの孔1つあり。
1181	W5184	不明		根目	G・S D550		25.5	8.2	-	1.6	両短辺に片側穿孔の円孔を1対持つ。
1182	W5383	不明		根目	E 1	河・下・下	(58.7)	(13.2)	-	1.4	両端欠損。一端はやや細い。広い方に2つの孔が軸を少しずらして並ぶ。
1183	W6337	不明		根目	B	14・下	(26.1)	(11.95)	-	1.8	板状製品。
1184	W0189	不明		根目	河1	14	(25.4)	(9.7)	-	0.9	L型に3つの孔がある。両端部は欠損。
1185	W0106	不明		又部	河1	14	(7.9)	(7.0)	-	2.1	枝の付け根を利用。鳥の頭状。小型の膝柄杓の未成品か？
1186	W6330	不明		根目	B	14・下	(32.9)	6.2	-	0.9	縦に長い台形状の板状製品。土丘による変形あり。
1187	W6055	不明		根目	F 8	河・中4～5部感・上	53.9	9.3	-	1.3	ほぼ完形品。両短辺中央にはそれぞれ楕円孔をあける。
1188	W0185	不明		根目	河1	14	(11.0)	(3.9)	-	0.8	一端は方形孔の部分で折れ、他端は又部状のところで折れている。
1189	W6405	不明		根目	B	14・最下	(26.0)	(6.1)	-	1.6	一辺4cmの方形孔が2つ残存。
1190	W5296	不明		根目	E 4	河・中5・下	(20.9)	4.0	-	1.2	両端は円孔部分で折損している。
1191	W5037	不明		根目	C	河3・上	(17.5)	6.4	-	0.7	小孔1つあり。
1192	W6185	不明		心持ち	B	14・下	(21.3)	4.0	-	2.0	間隔約10cmの方形孔2つあり。1つは1.8×4.2cm、他方は途中で折れる。
1193	W6388	不明		根目	F	河・中2・低上	(15.4)	6.1	-	0.8	短辺両角と方形孔溝の側面に凹状の加工。方形孔は2.9×2.1cm。
1194	W7175	不明		心持ち			(27.1)	16.6	-	14.8	両端を切断し、一端に突起が残る。
1195	W6380	不明		根目	F	河・中2・低上	37.2	(11.4)	-	3.2	中央が細くなっているが、孔の痕跡か？
1196	W0255	不明		心持ち	河1	14	13.0	9.7	-	7.2	断面方形で一端が厚くなる。加工痕顕著。
1197	W5796	不明		根目	F 1	河・中2・低下	16.4	(3.6)	-	(1.4)	断面かまぼこ形。両端を側面から細くする。柄の転用品の可能性あり。
1198	W5175	不明		根目	B・C	13・下	(11.5)	5.8	-	1.6	くさび状の木製品。幅4.5cmの刃部は側面から薄く仕上げられている。
1199	W5931	不明		根目	F 7	河・中4～5	(14.0)	6.5	-	4.0	楕円形の残核状。
1200	W5453	加工棒		心持ち	E 3・4	河・下・上	52.0	4.4	-	3.5	ほぼ完形だが全体の約7割が炭化。一端をやや細くする。
1201	W6407	加工棒		心持ち	B	14・最下	53.5	4.4	-	3.5	ほぼ完形。両端は丸く加工している。
1202	W5327	加工棒		心持ち	F 3・4	河・下・下	(26.3)	3.9	-	3.1	一端欠損。長軸方向の幅の狭い加工痕が顕著。
1203	W6023	加工棒		心持ち	E 3	河・中5・下	(12.3)	2.9	-	2.1	全体に細かい刃物の跡あり。炭化している。
1204	W5866	加工棒		心持ち	E 2	河・中2・低上	(17.5)	(3.0)	-	(1.8)	断面長方形に加工した棒状品で、端部は丸く加工している。
1205	W6314	加工棒		根目	B	14・下	87.4	4.45	-	3.5	広葉樹の加工材に使った棒。柄の可能性あり。
1206	W5448	加工棒		心持ち	F 7・8	河・最下砂	60.7	4.3	-	(3.6)	ほぼ完形品。一端がやや細くなる。表面は縦方向の加工痕が残る。
1207	W6199	加工棒		心持ち	B	14・上	(26.5)	2.7	-	2.8	加工痕明瞭。一端は焼損している。
1208	W6256	加工棒		心持ち	F 1	河・下・上	(33.0)	(3.7)	-	(2.3)	端部は丸く加工する。
1209	W7151	加工棒		心持ち			(83.2)	2.2	-	2.4	一端欠損。
1210	W6374	加工棒		根目	F	河・中2・低上	46.6	4.25	-	2.35	完形品。断面楕円形で、一端に向けやや細くなっている。
1211	W5385	加工棒		根目	E 1	河・下・下	39.5	3.4	-	2.3	ほぼ完形品。断面楕円形。
1212	W6162	加工棒		心持ち	G 1・2	河・中4～5	(36.8)	(4.3)	-	(2.8)	一端を細く加工している。断面は楕円形。
1213	W5996	加工棒		根目	E 3・4	河・下・上	(32.5)	4.1	-	2.7	断面方形の棒状品の端部。
1214	W5589	加工棒		心持ち	F 5	河・下・下	34.0	4.0	-	3.0	一端はわずかに残存。

番号	登録番号	種類	樹種	木取り	出土地点	層位	全長	全幅	高さ	厚さ	特徴
1215	W6084	加工棒		心持ち	B	14・下	4.1	4.1	-	2.9	完形品。断面はやや扁平な円形。
1216	W0097	加工棒	コナラ節	心持ち	河1	14	(47.2)	3.4	-	2.3	端部の破片。斧の膝柄か？
1217	W5550	加工棒		心持ち	E	河・下・下	(54.2)	4.2	-	3.8	加工痕は明瞭。一端残存。
1218	W5504	加工棒		心持ち	トレンチ5	河道埋土	(20.7)	3.6	-	2.2	丸く加工した端部の破片。
1219	W5317	加工棒		心持ち	F5・6	河・下・下	(12.8)	3.2	-	2.8	柄の端部か。
1220	W5306	加工棒	イヌマキ	心持ち	E5	貝・上	(53.4)	4.3	-	4.5	ほぼ全面に加工痕。一端を欠損。
1221	W6372	加工棒		心持ち	F	河・中2・低下	(47.85)	2.5	-	1.55	一端には加工痕あり。表面は丁寧に加工されている。
1222	W5398	加工棒		心持ち	E1~4	河・最下砂	(33.1)	2.4	-	1.6	一端欠損。加工痕は端部に残るが、他は未加工。
1223	W5806	加工棒		榎目	F1	河・中2・低下	(58.4)	2.1	-	2.2	両端欠損。全周を縦に長く面を作り加工している。全周に面加工。
1224	W5804	加工棒		心持ち	F1	河・中2・低下	(29.2)	(2.5)	-	(2.1)	両端欠損。一端は頭部の付け根で折れる。全周に面加工。
1225	W6371	加工棒		心持ち	F	河・中2・低下	23.5	2.8	-	2.1	ほぼ完形。一端は両面から削り薄く加工。中央部には腐皮が残る。
1226	W5803	加工棒		心持ち	F1	河・中2・低下	(58.5)	(3.5)	-	(2.5)	両端欠損するが、一端が細くなっている。全周を長軸方向に加工。
1227	W6074	加工棒		心持ち	G1・2	河・下・下	(12.2)	2.0	-	1.6	先端を鉛筆状にとがらせている。
1228	W6088	加工棒		心持ち	B	14・下	74.0	3.6	-	2.6	完形品。断面は扁平な円形。
1229	W7189	加工棒		心持ち	B	14・中	(69.7)	(4.5)	-	3.9	広葉樹の心持ち材で、一端欠損。長軸方向の幅の狭い加工痕顕著。
1230	W5258	加工棒	アカガシ亜属	心持ち	D	14・下、上面集積1	72.8	4.2	-	2.6	一端は全周から尖らせる。頭部は痛んでいるが小さい球形である。
1231	W5479	加工棒		心持ち	F3・sec1	貝・中1・C	44.0	4.1	-	3.1	頭部下部を三方から削りだす。中央付近に縄かけあり。一面を面取り。
1232	W5084	加工棒		心持ち	B	14・最下	52.9	3.3	-	3.0	中程と基部近くに欠込状の加工を施す。
1233	W5279	加工棒		榎目	C	14・中	(41.1)	2.5	-	2.7	一端を端部付近から細くする。長軸方向の加工痕が顕著。
1234	W5263	加工棒		心持ち	F	河・中付近	(41.5)	3.1	-	3.4	一端を細くとがらす。全周に幅の狭い加工あり。
1235	W6408	加工棒		榎目	B	14・最下	(52.3)	(3.8)	-	2.7	片端部は鉤状。反対面には15cmの間隔をおいて縄かけを2つ加工。
1236	W0208	加工棒		心持ち	河1	14	(59.5)	2.3	-	2.2	後面を端部から約11cmまで面取りし、中央部は右側面を面取り。
1237	W5934	加工棒		榎目	F7	河・中4~5	(35.2)	2.0	-	0.7	一端を欠損。他端は表面を縄かけ状に裏面を一段落としている。
1238	W5499	加工棒		榎目	トレンチ5	河道埋土	(28.2)	2.4	-	2.0	織機などの部材か？
1239	W9112	加工棒		心持ち	C・S D163		(18.5)	3.0	-	2.2	裏面を平坦加工。半球状の頭部を持つ。
1240	W7114	加工棒		心持ち			62.2	4.7	-	4.0	両端に頭部を作り出す。
1241	W5530	加工棒		板目	F		(32.5)	2.6	-	1.3	断面方形で一端に頭部を作る。接合しない2破片。
1242	W5457	加工棒		榎目	E3・4	河・下・上	(35.9)	3.1	-	2.8	端部から10cmの所に境をつけて頭部状にする。
1243	W5291	加工棒		榎目	G	河・最下	(52.2)	(4.1)	-	(1.6)	長台形の頭部を持つ。加工は細かく丁寧。
1244	W6265	加工棒		榎目	トレンチ4	河道埋土	(48.6)	3.2	-	2.0	截頭円錐形の頭部を持つ。
1245	W6043	加工棒		心持ち	F8	河・中5	44.5	4.0	-	3.7	長さ9cmの平面長方形の頭部を持つ。
1246	W0102	加工棒	ツバキ属	心持ち	河1	14	70.5	3.2	-	3.0	完形品。両端に長さ2~3cmの頭部を作っている。
1247	W5801	加工棒		板目	F1	河・中2・低下	89.5	3.3	-	2.0	完形品。一端に半球形の頭部を持つ。
1248	W7086	加工棒		心持ち			72.6	2.8	-	2.8	一端にノの字の加工をして頭部を作る。
1249	W6429	加工棒		心持ち	B	14・最下	(49.6)	(3.4)	-	1.5	一端は側面から欠込を施し頭部を形成。両面を平坦加工。一部炭化。
1250	W5797	加工棒		榎目	F1	河・中2・低下	(39.7)	(2.8)	-	(2.1)	平面方形の頭部を持つ。
1251	W5697	加工棒		心持ち	B・S D162		(42.2)	4.4	-	4.45	一端に長さ2.2cmの短いほぞをつける。
1252	W6322	加工棒		心持ち	B	14・下	48.2	2.15	-	1.1	断面に頭部を持つ。組合せの吊り棚のようなものの部材か？
1253	W6409	加工棒		心持ち	B	14・最下	(26.3)	(2.95)	-	1.9	断面長方形に加工。加工痕は顕著。
1254	W5506	加工棒		心持ち	トレンチ5	河道埋土	(23.0)	3.6	-	4.0	端部の破片。
1255	W5347	加工棒		心持ち	貝・中3①		(26.6)	2.4	-	2.4	一端に平面方形の頭部がつく。他端は頭部の付け根で折損か。
1256	W5948	加工棒		心持ち	F7	河・中4~5	(12.5)	2.5	-	2.0	頭部の小片。

番号	登録番号	種類	樹種	木取り	出土地点	層位	全長	全幅	高さ	厚さ	特徴
1257	W6089	加工棒		心持ち	B	14・下	(14.6)	(2.7)	-	(2.2)	平面方形の頭部を持つ端部の破片。
1258	W5332	加工棒		板目	F 7	河・下	9.9	4.1	-	(2.2)	有頭棒の頭部から下5cmで切り離したものの背面を平坦加工する。頭部を作っている。
1259	W6351	加工棒		心持ち	河1	14	(59.6)	2.5	-	3.1	一端を欠損。
1260	W0212	加工棒		心持ち	E 3・4	河・下・上	(18.4)	3.9	-	2.0	端部の破片。断面は横長の6角形。
1261	W5458	加工棒		心持ち	G 1・2	河・下・下	(16.5)	1.7	-	1.2	頭部付近の加工痕は明瞭。
1262	W6072	加工棒		半截材	B	14・下	(21.6)	(2.3)	-	(2.2)	先端の尖る頭部を持つ。一面に平坦加工を施す。
1263	W6091	加工棒		心持ち	F 6	貝・中2対応	(12.7)	1.7	-	1.7	端部の破片。
1264	W5547	加工棒		心持ち	E	河・中2	(10.6)	1.9	-	1.5	球形の頭部を持った端部の破片。
1265	W5733	加工棒		心持ち	E・トレンチ6	河・中5~貝	(13.5)	2.6	-	1.8	半球形の頭部を持つ端部の破片。一端を平坦加工する。加工痕顕著。
1266	W5969	加工棒		心持ち	F 7・8	河・最下砂	32.8	3.6	-	2.5	一端欠損。縄かけは3箇所。片面取り。
1267	W5452	加工棒		心持ち	F 7・8	河・最下砂	38.7	4.8	-	2.9	片面取り。一端は表面から薄くしている。縄かけが2箇所ある。
1268	W6184	加工棒		心持ち	B	14・下	13.0	3.2	-	2.4	完形。一端は粗い球形の頭部で、他端は鉛筆状にとがらせている。
1269	W6184	加工棒		心持ち	E 5	河・下・上	(23.0)	2.9	-	2.6	片面に平坦加工を施す。
1270	W5926	加工棒		心持ち	F 7	河・下	18.5	2.8	-	2.0	一端欠損か？
1271	W5333	加工棒		心持ち	B	14・下	(23.2)	(3.7)	-	(3.2)	偏球形の頭部の下に縄かけ。平坦加工を施し、断面は不整5角形。
1272	W6090	加工棒		心持ち	B	14・下	(15.25)	(2.95)	-	2.2	背面の平坦加工と円形の頭部加工が見られる。
1273	W6321	加工棒		心持ち	G 1・2	河・中4~5	(7.5)	(3.4)	-	(2.0)	方形の頭部を持つ小片。
1274	W6160	加工棒		半截材	F 5	貝・中3	(8.4)	4.5	-	(2.0)	頭部の小片。
1275	W5322	加工棒		心持ち	F 5・sec6	貝・中3	18.9	2.7	-	1.8	完形品。一端は半球形の頭部、他端は鉛筆状に削る。一面を平坦加工。
1276	W5346	加工棒		心持ち	F 1~4	河・最下砂	(10.9)	3.9	-	2.4	両端を切り落とし。一面を平坦に削っている。樹皮が残る。
1277	W5138	加工棒		心持ち	E 3	河・下・上	(13.2)	2.0	-	1.4	端部の破片。
1278	W6247	加工棒		板目	E 2	河・中2・低上	(19.1)	(2.7)	-	(2.5)	一面を平坦に削りだしている。一端に球形の頭部を持つ。
1279	W5868	加工棒		心持ち	F	河・中2・低上	(63.7)	4.8	-	3.6	表裏面とも平坦面を持たせている。
1280	W6379	加工棒		心持ち	E 3・4	河・下・上	(13.2)	4.7	-	2.9	残存端部付近両面に溝状切り込みあり。一面を平坦加工。
1281	W5466	加工棒		心持ち	F 7	河・中4~5	(34.1)	(7.0)	-	4.0	一面に縄かけを作り、反対面に平坦加工を施す。一部樹皮が残る。
1282	W5946	加工棒		枝分かれ	E 3・4	河・下・上	39.4	7.3	-	3.6	一面受けの又部から下の転用か。縄かけが1つある。
1283	W5469	加工棒		心持ち	B	14・下	(55.4)	(5.7)	-	3.5	背面に平坦加工を施し面を持たせている。
1284	W6319	加工棒		心持ち	F 3・sec1	貝・中1・C	(29.4)	4.1	-	2.5	縄かけが1つ残存。一端は縄欠け部分で折損。一面を平坦加工。
1285	W5478	加工棒		心持ち	B	14・最下	(26.8)	(3.2)	-	1.8	両面に平坦加工を施す。一端は細くしている。
1286	W6411	加工棒		心持ち	B	14・最下	(24.1)	(4.1)	-	2.7	端部の破片。一端は縄かけ部から折損。他に縄かけを1つ持つ。
1287	W6410	加工棒		心持ち	B	14・最下	(24.1)	(3.2)	-	1.6	一面を平坦加工する。10cmと幅の広い縄かけを1つ持つ。
1288	W6412	加工棒		心持ち	B	14・最下	(16.5)	(3.5)	-	2.0	両端欠損。一面を平坦加工。
1289	W6414	加工棒		心持ち	F	河・中2・低上	(13.15)	2.5	-	1.55	一端を斜めに切り落としている。
1290	W6376	加工棒		半截材	トレンチ4	河・道埋土	(4.6)	2.3	-	2.1	端部の小片で、円孔あり。
1291	W6274	加工棒		心持ち	B	14・下	(54.0)	(4.4)	-	2.3	端部から11cmの所に紐かけの段を作る。
1292	W6318	加工棒		半截材	B	14・下	(46.1)	(3.5)	-	2.9	両端を欠損。竿受けのないしその再加工品か？
1293	W6315	加工棒		心持ち	C	14・下	(35.8)	3.5	-	3.1	幅3~5cmの縄かけ状の溝が2つある。
1294	W5214	加工棒		心持ち	G 1・2	河・下・下	(28.0)	4.5	-	3.2	半截面を平坦加工している。縄かけが2箇所あり。
1295	W6070	加工棒		半截材	F	河・中2・低上	(27.8)	3.85	-	2.6	縄かけ状の加工を3箇所施す。一端を欠損。
1296	W6370	加工棒		心持ち	F 1	河・中2・低下	64.3	6.6	-	2.8	縄かけの下方にはレの字に加工した段々がある。
1297	W5762	加工棒		心持ち	G 2	河・下・上	(47.5)	3.5	-	2.8	一面を平坦加工。
1298	W6011	加工棒		心持ち							

登録番号	種類	樹種	木取り	出土地点	層位	全長	全幅	高さ	厚さ	特徴
1299	加工棒		心持ち	B	14・最下	(24.8)	(3.4)	-	2.1	両面を平坦加工。両端は折損しているが、幅・厚さとも減じている。
1300	加工棒		心持ち	F 1	河・中2・低下	(22.5)	(3.6)	-	(2.6)	端部の破片。全周を平坦加工する。縄かけが一つ残存。
1301	加工棒		心持ち	G 1・2	河・中4～5	(32.9)	(2.5)	-	(2.2)	端部の下にレ字状の欠込を施し頭部とする。長軸方向に削っている。
1302	加工棒		心持ち	G	河・最下	(45.6)	2.0	-	2.0	両端欠損。端部付近のみに加工を施し、他には枝の根元が残る。
1303	加工棒		心持ち	E 1	河・中2・低下	47.3	3.1	-	2.8	一端はレ字状の加工部分で折損。中間に縄かけあり。
1304	加工棒		心持ち	C	河・中2・有機	49.5	3.5	-	(3.5)	両端に加工を施しているが、枝の付け根の残存箇所あり。
1305	加工棒		心持ち	E 2	河・中2・低下	(50.2)	(3.3)	-	(2.5)	両端欠損。レ字の欠込3箇所、他に縄かけ1箇所あり。
1306	加工棒		心持ち	E 5	河・下・上2	(37.1)	2.7	-	(2.4)	一端はぼぞ状に細くする。加工痕顕著。
1307	加工棒		心持ち	E 2	河・中2・低下	(23.2)	(3.2)	-	(3.0)	側面から切り込んだ縄かけ1つ。一端は表裏両面から平坦加工。
1308	加工棒		心持ち	B	14・最下	(20.2)	(3.45)	-	2.0	端部は幅・厚さとも減じ、一面を平坦加工している。
1309	加工棒		心持ち	E 2	河・下・下	(15.4)	3.8	-	2.7	小片。一面に平坦加工。縄かけ1つあり。
1310	加工棒		心持ち	トレンチ5	河道埋土	37.8	2.9	-	3.0	樹皮残存、片面を面取り。
1311	加工棒		心持ち	F 2	河・中5	(27.0)	3.4	-	2.1	端部の破片。一面を平坦加工。
1312	加工棒		心持ち	F 2	河・中5	(23.3)	2.9	-	1.8	両端欠損。縄かけが1つ残る。表面の加工は部分的。
1313	加工棒		心持ち	E 3	河・下・上	(45.0)	1.5	-	1.0	平坦加工を施す。2本の棒を合わせ、つる状の紐を巻き付けている。
1314	加工棒		心持ち	D	河3・上(14・上)	(68.9)	2.6	-	2.0	端部は両側から薄く加工し、一端はU字形部分で折れている。網杵。
1315	残核		半截材	F 7	河・中4～5	20.5	11.6	-	6.0	一端は両側から細く削っている。他端は欠損。
1316	残核		榎目	F 7	河・下	6.7	5.4	-	3.8	完形品。コマ状残核。
1317	残核		心持ち	F 7	河・下	6.8	4.4	-	3.9	完形。
1318	残核		心持ち	トレンチ4	河道埋土	8.7	4.6	-	3.8	完形。
1319	残核		心持ち	トレンチ5	河道埋土	16.7	9.8	-	7.8	丸太の両端加工。コマ状の残核。
1320	残核		榎目	C	河3・上	9.6	7.5	-	6.7	両端切断。
1321	残核		榎目	B	14・下	8.3	5.2	-	(4.4)	欠損著しい。
1322	残核		心持ち	B	14・上	9.5	5.1	-	5.8	両端切断。
W5663	斧直柄		榎目	S D 162		(29.2)	7.2	-	2.9	未成品か? 装着孔から下部の破片で基部を欠く。
W5845	斧直柄			E	河・中2・低下					
W5998	斧直柄			F 4	河・中4～5 対応	(14.0)	6.5	-	(3.0)	
W0046	鍬	アカガシ亜属	榎目	河1	14	(11.6)	(9.0)	-	0.9	鍬あるいは鋤の刃部の破片。
W0058	鍬		榎目	河1	14	(7.5)	(2.9)	-		着柄隆起部の破片。
W5221	鍬		榎目	C	14・下	(5.4)	(11.3)	-	0.8	鍬の刃部の破片か。
W5237	直柄広鍬	アカガシ亜属	榎目	E 3	河・中2～3・集積1	(12.3)	(5.0)	-	(2.8)	柄孔隆起部の破片。
W5294	直柄広鍬		榎目	E 4	河・中5・下	(8.7)	(5.3)	-	1.9	刃縁の小片。端部に段あり。着柄隆起の端部が段にいたる。
W5455	直柄広鍬		榎目	E 3・4	河・下・上	(22.9)	(7.5)	-	0.6	右肩部の破片。泥除け緊縛用の孔あり。
W5782	直柄鍬			S K 562	上					
W5487	直柄広鍬		榎目	F	河・上	(10.2)	(9.0)	-	1.1	小片。
W5833	直柄広鍬			E	河・中2・低下					
W6148	直柄広鍬			G 1・2	河・中4～5	(19.2)	17.5	-	1.2	
W6190	直柄鍬			D	14・中	(14.3)	(13.0)	-	1.3	
W0081	曲柄又鍬		榎目	河1	14	(29.3)	(4.6)	-	0.6	曲柄二又鍬の刃の破片。
W0082	曲柄鍬		榎目	河1	14	(23.9)	(4.8)	-	1.0	又鍬の刃先の破片。先端には使用による剥離がみられる。
W0084	曲柄鍬		榎目	河1	14	(18.9)	(4.0)	-	0.8	又鍬の刃先の破片。先端部欠損。
W0085	曲柄二又鍬		榎目	河1	14	(11.7)	(5.1)	-	1.1	又鍬の刃先の破片。

番号	登録番号	種類	樹種	木取り	出土地点	層位	全長	全幅	高さ	厚さ	特徴
	W0086	曲柄鉄		柱目	河1	14	(9.2)	(5.4)	-	1.5	刃部?の破片。
	W0087	曲柄鉄		柱目	河1	14	(11.1)	(5.1)	-	1.2	着柄軸上半の破片。頭部は円形。装着面は平滑。
	W0172	直柄鉄		柱目	河3	砂中	(12.3)	(5.1)	-	0.5	泥除との繋縛孔周辺の破片。
	W0190	又鉄		柱目	河1	14	(9.0)	(2.9)	-	1.4	又鉄の先と考えられる。
	W0193	曲柄又鉄		柱目	河1	14	(18.5)	(4.6)	-	1.3	三又の刃部片。
	W0240	曲柄鉄	アカガシ亜属	柱目	河3	下	(11.8)	(5.0)	-	1.7	着柄軸部の破片。
	W5045	曲柄鉄		柱目	C	河3・上	(15.0)	(5.6)	-	1.5	縦割れした左又部の破片。
	W5046	曲柄鉄		柱目	C	河3・上	(18.6)	(9.8)	-	0.8	刃部上部の破片。
	W5048	曲柄鉄		柱目	C	河3・上	(9.6)	(4.7)	-	0.9	軸部の小片。
	W5049	曲柄鉄		柱目	C	河3・上	(11.0)	(3.7)	-	1.1	曲柄鉄の小片。
	W5072	曲柄鉄		柱目	B	14・下	(13.9)	(4.1)	-	0.8	刃部先の破片。
	W5073	曲柄鉄		柱目	B	14・下	(20.3)	(5.2)	-	1.3	軸部の破片か?
	W5197	曲柄鉄		柱目	A	14・上	(21.7)	(5.6)	-	1.4	曲柄二又鉄の又部の破片。
	W5325	曲柄鉄		柱目	F 2	河・下・下	(6.0)	(2.5)	-	1.4	軸頭の小片。
	W5409	曲柄鉄		柱目	F 2	河・中5	(26.8)	(11.2)	-	1.1	外縁部の炭化が著しい。
	W5411	曲柄鉄		柱目	F 2	河・中5	(11.2)	4.6	-	1.2	曲柄鉄の基部の破片。
	W5414	曲柄鉄		柱目	F 2	河・中5	(11.9)	3.5	-	0.7	薄く細長い板材。又鉄の刃か?
	W5434	曲柄鉄		柱目	F 2	河・中4	(4.8)	(4.8)	-	1.3	ナスビ形の肩部の破片か?
	W5459	曲柄鉄		柱目	E 3・4	河・下・上	(12.9)	5.0	-	1.0	着柄軸の破片。
	W5462	曲柄又鉄		柱目	E 3・4	河・下・上	(13.7)	(3.9)	-	0.5	刃部的小片。
	W5467	曲柄鉄		柱目	E 3・4	河・下・上	(14.2)	(3.8)	-	0.6	小片。
	W5507	曲柄鉄		柱目	トレンチ5	河邊埋土	(11.3)	3.7	-	1.6	基部の破片か?
	W5572	ナスビ形二又鉄		柱目	E 4	河・中5・上	(23.1)	(10.4)	-	1.2	軸部下端から又部の破片。
	W5573	曲柄又鉄		柱目	E 4	河・中5・上	(25.5)	4.2	-	0.7	刃部の破片。
	W5625	曲柄鉄		柱目	F 1	河・下・上(東)	(25.6)	(4.7)	-	0.9	三又の刃部片。肩はなで肩。
	W5626	曲柄又鉄		柱目	F 1	河・下・上(東)	(25.9)	(4.3)	-	1.0	転用品か?
	W5627	曲柄又鉄		柱目	F 1	河・下・上(東)	(26.8)	4.0	-	0.9	刃部の破片。
	W5628	曲柄鉄		柱目	F 1	河・下・上(東)	(10.7)	6.9	-	1.2	焼損が激しい。
	W5629	曲柄鉄		柱目	F 1	河・下・上(東)	(30.3)	6.4	-	1.1	着柄軸を欠く。刃部先端は摩滅している。
	W5633	曲柄二又鉄		柱目	F 1	河・下・上(東)	(21.1)	10.2	-	1.1	又部の破片。
	W5639	曲柄鉄		柱目	F 1	河・下・上(東)	(50.0)	(11.0)	-	(1.1)	右側部の破片。着柄軸には紐かけなし。なで肩。
	W5657	直柄鉄		柱目	E 3・4	河・下・下	30.4	(8.2)	-	1.2	左側部を欠く。着柄孔は3.5×3.8cmの隅丸方形。
	W5669	又鉄		柱目	SD162		(15.0)	(4.4)	-	0.7	刃の破片。
	W5679	又鉄		柱目	F 5	河・中5・下	(18.0)	(4.8)	-	(1.0)	刃部的小片。W5680、5681と同一個体か?
	W5680	又鉄		柱目	F 5	河・中5・下	(12.5)	(4.9)	-	(1.2)	小片。W5679、5681と同一個体か?
	W5681	又鉄		柱目	F 5	河・中5・下	(8.1)	(5.6)	-	(6.5)	小片。W5679、5680と同一個体か?
	W5683	曲柄鉄		柱目	F 5・6	河・下・上	(22.9)	(8.2)	-	(1.0)	着柄軸から刃部にかけての小片。
	W5727	曲柄二又鉄		柱目	E	河・中2・上	(16.7)	(3.7)	-	1.1	又部右側の破片。
	W5731	ナスビ形二又鉄		柱目	E	河・中2・上	(39.5)	(4.7)	-	1.1	左側の破片。接合しないが刃部の破片あり。
	W5747	ナスビ形鉄		柱目	F 2・3	河・中2・有機	(40.9)	(12.3)	-	0.9	刃部先端を欠く。軸頭の紐かけはない。
	W5769	又鉄		柱目	F 1	河・中2・低下	(11.7)	(4.9)	-	(1.2)	又鉄の刃部の破片。
	W5817	ナスビ形鉄		柱目	G	河・中2・低上			-		

番号	登録番号	種類	樹種	木取り	出土地点	層位	全長	全幅	高さ	厚さ	特徴
	W5826	鉄			F 5・6	具・中3・A⑧					
	W5834	直柄狭鉄			E	河・中2・低上					
	W5849	曲柄又鉄			E	河・中2・低上					
	W5864	曲柄鉄		榎目	E 2	河・中2・低上	(9.1)	(6.4)	-	(0.9)	曲柄鉄の小片。
	W5880	ナスビ形二又鉄			F	河・中2・低上	34.5	5.8	-	1.6	
	W5902	鉄			E	河・上	(27.5)	(5.2)	-	0.8	
	W5910	曲柄鉄			G	河・中3～4対芯	(46.5)	(10.5)	-	1.0	
	W5916	直柄鉄		榎目	C・SD163		(11.5)	(11.0)	-	2.0	着柄隆起下端部から下の破片。
	W5942	曲柄又鉄		榎目	F 7	河・中4～5	(18.0)	5.0	-	0.7	刃先の破片
	W5943	曲柄鉄		榎目	F 7	河・中4～5	(5.3)	(2.7)	-	0.5	刃部先端の小片。
	W5962	鉄		榎目	F 7	河・中4～5	(6.5)	10.0	-	0.5	刃部先端の小片。
	W5963	又鉄		榎目	F 7	河・中4～5	(17.5)	(3.8)	-	1.2	刃部の破片。
	W5964	又鉄		榎目	F 7	河・中4～5	(16.1)	(3.5)	-	0.7	刃部の破片。
	W5974	ナスビ形二又鉄		榎目	E・トレンチ6	河・中5～具	(14.6)	(6.5)	-	1.3	軸部的小片。
	W5976	曲柄二又鉄		榎目	E・トレンチ6	河・中5～具	(41.3)	(5.0)	-	(0.6)	曲柄又鉄の右側の破片。
	W5977	鉄		榎目	E・トレンチ6	河・中5～具	(21.0)	(2.0)	-	(1.1)	鉄の小片。
	W5983	鉄		榎目	F 5・6	具・上2・B	(12.9)	7.7	-	0.7	小片。一部炭化。
	W6005	曲柄鉄		榎目	G 2	河・下・上	(19.1)	(4.4)	-	0.9	小片。
	W6017	曲柄又鉄		榎目	F 8	河・下	(28.0)	(5.4)	-	1.0	刃部の破片。
	W6018	鉄		榎目	F 8	河・下	(15.8)	(15.2)	-	1.0	刃部中央の破片。
	W6042	曲柄鉄		榎目	F 8	河・中5	(16.3)	(8.0)	-	(1.1)	軸部の破片。長さ6cmの切り込みを入れて紐かけとする。
	W6051	鉄		榎目	F 8	河・中5	(10.5)	(5.3)	-	1.2	狭鉄の刃部先端の破片。
	W6057	鉄		榎目	F 8	河・中4～5対芯上	(23.5)	(7.3)	-	0.4	
	W6078	又鉄		榎目	G 1・2	河・下・下	(10.0)	(2.5)	-	1.7	
	W6079	鉄片		榎目	G 1	河・下・上	(16.3)	(3.7)	-	1.2	
	W6101	鉄		榎目	B	14・下	(27.3)	(9.0)	-	(1.1)	鉄の刃部の破片。
	W6102	鉄		榎目	B	14・下	(25.0)	(7.5)	-	(1.5)	鉄の破片か。
	W6103	曲柄鉄		榎目	B	14・下	(23.7)	(6.6)	-	(0.6)	曲柄鉄の軸部から刃部にかけての破片。
	W6105	曲柄鉄		榎目	B	14・下	(13.0)	(4.2)	-	0.6	軸頭部の破片。
	W6106	又鉄		榎目	B	14・下	(11.5)	(4.2)	-	0.7	刃部の破片。
	W6107	鉄		榎目	B	14・下	(30.5)	(11.6)	-	1.0	木の葉形で全体が炭化している。
	W6108	鉄		榎目	B	14・下	(14.0)	(10.3)	-	1.1	刃部の破片で、全体に炭化している。
	W6109	鉄		榎目	B	14・下	(22.3)	(6.0)	-	1.4	鉄の小片か。炭化している。
	W6110	鉄		榎目	B	14・下	(12.1)	(6.0)	-	1.0	鉄の小片か。全体に炭化している。
	W6115	鉄片		榎目	E 5	河・下・上2	(8.9)	(4.6)	-	(1.1)	鉄か鋸の小片。
	W6116	鉄		榎目	E 5	河・下・上2	(20.2)	(4.9)	-	1.2	鉄の小片。
	W6117	鉄		榎目	E 5	河・下・上2	(12.9)	(1.4)	-	0.7	鉄の小片。
	W6118	鉄		榎目	E 5	河・下・上2	(18.7)	(4.7)	-	0.6	鉄か鋸の小片。
	W6135	曲柄鉄		榎目	F 7	河・中5	(17.0)	(5.2)	-	(1.3)	軸部の破片。一部炭化している。
	W6136	曲柄又鉄		榎目	F 7	河・中5	(10.4)	(4.9)	-	(0.9)	又部の破片。
	W6137	曲柄鉄		榎目	F 7	河・中5	(25.9)	(6.0)	-	(1.0)	又鉄の刃部の破片。
	W6146	鉄片		榎目	F 7	河・中5	(22.5)	(5.6)	-	(1.3)	全体に炭化している鉄の小片。

番号	登録番号	種類	樹種	木取り	出土地点	層位	全長	全幅	高さ	厚さ	特徴
	W6180	鋳片			E~F・北壁	河道埋土	(12.0)	(3.5)	-	1.0	
	W6208	曲柄鋳		証目	B	14・上	(7.2)	(3.0)	-	1.0	小片。
	W6213	曲柄鋳		証目	G	河・上	(30.4)	(6.5)	-	(0.9)	曲柄鋳の又部の破片。
	W6269	鋳		証目	トレンチ4	河道埋土	(23.2)	(7.8)	-	0.6	鋳右側の破片。着柄隆起を欠く。下向き三角形の緊縛孔を持つ。
	W6270	曲柄二又鋳		証目	トレンチ4	河道埋土	(22.8)	(5.2)	-	1.0	曲柄鋳軸部から刃部にかけての破片。
	W6277	鋳		証目	トレンチ4	河道埋土	(13.7)	(8.5)	-	(0.7)	鋳の刃部の破片。
	W6278	鋳		証目	トレンチ4	河道埋土	(23.1)	(10.5)	-	0.6	鋳ないし組合せ鋳の破片。
	W6280	二又鋳		証目	トレンチ4	河道埋土	(13.6)	(6.6)	-	1.0	曲柄二又鋳の又部右側の破片。
	W6304	曲柄二又鋳			D	14・下	(24.0)	(5.5)	-	1.0	
	W6305	曲柄鋳			D	14・下	(14.0)	(5.3)	-	1.0	
	W6307	鋳片			D	14・下	(7.7)	(5.2)	-	1.0	
	W6331	曲柄又鋳		証目	B	14・下	(13.4)	(4.0)	-	0.9	又鋳ないし又鋳の刃部先端の破片。
	W6332	曲柄鋳		証目	B	14・下	(11.3)	(5.8)	-	0.9	着柄軸部の破片。
	W6348	鋳		証目	B	14・下	(9.5)	(7.1)	-	1.0	右肩部の破片。
	W6355	鋳		証目	B	14・下	(13.1)	(7.1)	-	0.7	全体に炭化している。
	W6388	曲柄又鋳		証目	F	河・中2・低上	(21.5)	(4.8)	-	0.9	着柄軸部から又部の破片。
	W6402	鋳		証目	B	14・最下	(4.2)	(4.1)	-	1.2	鋳か鋳の肩部の小片。
	W6418	曲柄鋳		証目	B	14・最下	(32.6)	(6.0)	-	0.9	刃部の破片。
	W6419	又鋳		証目	B	14・最下	(12.7)	(4.7)	-	0.7	刃部先端の小片。
	W5908	泥除		証目	G	河・中3~4対応	(6.0)	(21.0)	-	1.0	
	W6222	泥除		証目	A・S・D162		(21.3)	(8.5)	-	(0.9)	柄孔から上の破片。
	W6301	泥除			D	14・下	(16.2)	(7.1)	-	0.8	
	W6302	泥除			D	14・下	(28.2)	(7.0)	-	0.5	
	W0059	組合せ鋳		証目	河1	14	(13.0)	(10.0)	-	1.5	着柄軸部から着柄孔にかけての細い破片。
	W0196	組合せ鋳		証目	河1	14	(8.8)	(5.6)	-	1.8	着柄溝部の破片。
	W0197	組合せ鋳		証目	河1	14	(5.9)	(3.0)	-	1.2	着柄軸部の破片。
	W0202	小型鋳状木製品		証目	河1	14	(18.2)	(7.5)	-	1.2	小型鋳状木製品が基部で折れたものを再加工したものか？
	W0232	組合せ鋳		証目	河1	14	(5.3)	3.1	-	1.1	軸部の破片。
	W0242	組合せ鋳	アカガシ亜属	証目	河3	下	(21.3)	(14.8)	-	0.9	上端と刃縁を欠損。
	W0243	組合せ鋳	アカガシ亜属	証目	河3	下	(23.8)	(8.3)	-	1.5	左側部の破片。右側部と着柄軸を欠く。
	W0244	組合せ鋳	アカガシ亜属	証目	河3	下	(15.2)	(10.5)	-	1.1	着柄軸部から左肩部の破片。紐かけは前面のみ。なで肩で突出しない。
	W5044	組合せ鋳		証目	C	河3・上	(13.5)	(7.0)	-	0.7	刃部の小片。
	W5050	組合せ又鋳		証目	C	河3・上	(18.2)	(4.5)	-	1.1	左刃部の破片。
	W5191	組合せ鋳		証目	A	14・上	(25.1)	(3.6)	-	0.9	側部の破片。
	W5192	組合せ鋳		証目	A	14・上	(12.6)	(7.5)	-	2.0	組合せ鋳の着柄溝付近の破片。なで肩。
	W5267	組合せ鋳		証目	C	14・中	21.5	14.8	-	1.0	刃縁側の破片。
	W5429	組合せ鋳		証目	F7・8	河・中4対応	(13.8)	(6.3)	-	1.0	右肩部の破片。
	W5472	組合せ鋳		証目	E3・4	河・下・上	(32.0)	(7.1)	-	0.6	縦割れした右側の破片。刃縁は丸。
	W5482	組合せ鋳		証目	F3・sec1	貝・下・3	(12.8)	(8.7)	-	0.5	側部の破片。接合しない3点。
	W5493	組合せ鋳		証目	トレンチ5	河道埋土	(22.1)	(7.9)	-	1.0	基部側左側部の破片。
	W5497	組合せ三又鋳		証目	トレンチ5	河道埋土	(36.7)	(4.6)	-	0.9	右側部の破片。肩は突出する。
	W5508	組合せ又鋳		証目	トレンチ5	河道埋土	(6.9)	(3.0)	-	1.0	刃先の小片

番号	登録番号	種類	樹種	木取り	出土地点	層位	全長	全幅	高さ	厚さ	特徴
	W5568	組合せ鋤		板目	E	河・上・有機	(13.8)	(6.9)	-	0.6	小片。
	W5591	組合せ又鋤		框目	D	河3・上	(15.7)	3.6	-	1.8	刃の先端部分の破片。
	W5593	組合せ鋤		框目	D	河3・上	(9.5)	(11.8)	-	1.8	左肩部の破片で、着柄軸は欠損。
	W5604	組合せ鋤		框目	F1	河・中2・低下	(27.9)	17.1	-	1.0	着柄軸を欠損。肩はわずかに平肩でやや突出。刃縁は丸。
	W5610	組合せ鋤		框目	F1	河・中2・低下	(29.3)	(15.9)	-	1.9	右半部分及び刃縁を欠損。紐かけは前面のみ。いかり肩で突出。
	W5611	組合せ鋤		框目	F1	河・中2・低下	(11.3)	(6.4)	-	1.9	右肩部の小片。なで肩。
	W5612	組合せ鋤		框目	F1	河・中2・低下					左側部の破片。
	W5614	組合せ鋤		框目	F1	河・中2・低下	(12.2)	(5.6)	-	1.2	小片。
	W5620	組合せ鋤		框目	F1	河・中2・低下	(13.4)	4.2	-	0.5	接合しない刃の破片2つ。
	W5623	組合せ鋤		板目	G	河・最下砂	(23.3)	(9.6)	-	1.6	二側面が残る。平肩で突出しない。側面は直線的。
	W5640	組合せ鋤		框目	F1	河・下・上(東)	(33.8)	15.3	-	2.3	軸頭の紐かけは前面のみ。いかり肩でとがる。
	W5641	組合せ鋤		框目	F5	河・中5・下	(33.2)	(8.7)	-	(1.1)	縦割れした左側部の破片。
	W5650	組合せ鋤柄		框目	F5・6	河・下・上	(8.9)	3.5	-	1.5	先端部。端部は斜めに角を落とす。着柄孔との掛かりは不明瞭。
	W5654	組合せ鋤		框目	F3・6	貝・下・3	27.5	(8.8)	-	1.1	両肩と左側部を欠く。刃部先端は摩滅しているか？
	W5660	組合せ鋤		框目	トレンチ1~3	13~14	(23.1)	(13.4)	-	0.5	上端部を除き着柄軸や外周を欠損。
	W5710	組合せ鋤		框目	E1	河・中2・低下	(23.6)	(6.3)	-	(1.2)	左肩部の破片。
	W5714	組合せ平鋤		框目	E1	河・中2・低下					
	W5716	組合せ鋤		框目	E1	河・中2・低下	(25.2)	(4.2)	-	1.3	左肩部の破片。平肩で突出する。側面は肩の下からやや内湾。
	W5717	組合せ又鋤		框目	E1	河・中2・低下	(31.4)	(4.7)	-	1.1	左側部の破片。三又か。なで肩でやや突出する。
	W5719	組合せ三又鋤		框目	E1	河・中2・低下					
	W5744	組合せ鋤		框目	F2・3	河・中2・有機	(22.5)	18.3	-	1.5	着柄軸の紐かけは前面のみ。肩は平肩で、わずかに面を持って突出。
	W5767	組合せ又鋤		框目	F1	河・中2・低下	(34.5)	(4.8)	-	(1.0)	右側部の破片。三又とみられる。平肩で、側部は肩の下でやや内湾する。
	W5768	組合せ鋤		框目	F1	河・中2・低下	(35.7)	(8.9)	-	(0.9)	右半分の破片。平肩でやや突出する。刃縁は丸。
	W5770	鋤		框目	F1	河・中2・低下	(36.5)	(4.0)	-	(0.9)	又鋤の左側部の破片。
	W5779	鋤		板目	F1	河・中2・低下	(5.7)	(5.9)	-	(1.0)	左肩部の破片。
	W5780	鋤		框目	F1	河・中2・低下	(7.1)	(5.2)	-	(0.6)	又鋤刃部の破片。
	W5781	鋤		框目	F1	河・中2・低下	(11.3)	(3.5)	-	(1.1)	又鋤刃部の破片。
	W5792	組合せ又鋤		框目	C	河3・上	(13.3)	(4.0)	-	(1.0)	先端部の破片。
	W5825	組合せ平鋤			G・西壁						
	W5876	組合せ平鋤			F	河・中2・低下	29.5	14.5	-	1.8	
	W5881	組合せ三又鋤		框目	F	河・中2・低下	37.5	13.7	-	2.0	右肩部から刃部を欠く。軸部の紐かけは前面のみ。平肩で突出しない。
	W5905	組合せ平鋤			G	河・中3~4対応	(36.3)	6.2	-	0.4	
	W5944	組合せ鋤			F7	河・中4~5	(6.8)	(3.0)	-	0.5	着柄軸の破片。
	W5997	組合せ平鋤			F1	河・中5対応	(30.0)	(10.6)	-	1.0	
	W6002	組合せ鋤			F4	河・中4~5対応	(17.7)	(8.4)	-	0.7	右側部、柄孔から下の破片。
	W6029	組合せ鋤		框目	E3	河・中5・下	(25.6)	(9.4)	-	1.0	柄孔・紐を加工する前の未成品。右半分の破片。
	W6050	組合せ鋤		框目	F8	河・中5	28.8	(7.5)	-	0.8	柄孔・紐を加工する前の未成品。右半分の破片。
	W6058	組合せ鋤		框目	F8	河・中4~5対応上	(12.3)	(5.5)	-	(0.4)	組合せ鋤の破片か。
	W6099	組合せ鋤		框目	B	14・下	(22.7)	(6.9)	-	(1.2)	左肩部の破片。平肩で突出しない。側面は直線的。
	W6100	組合せ鋤		框目	B	14・下	(8.3)	(7.9)	-	(1.0)	着柄孔下端から左側部の破片。
	W6149	組合せ鋤		框目	G1・2	河・中4~5	(15.0)	(10.2)	-	(1.6)	右肩部の破片。軸頭の紐かけは不明瞭。平肩で突出なし。炭化。
	W6212	組合せ鋤			G	河・上					

番号	登録番号	種類	樹種	木取り	出土地点	層位	全長	全幅	高さ	厚さ	特徴
	W6221	組合せ鋤		柵目	A・S・D162		(280)	(8.2)	-	1.1	左側部から刃縁にかけての破片。側面は直線的で刃縁は丸。
	W6223	組合せ鋤		柵目	A・S・D162		(136)	(6.0)	-	0.5	右刃部の小片。
	W6224	組合せ鋤		柵目	A・S・D162		(7.7)	(6.3)	-	(0.7)	刃縁の小片。
	W6225	組合せ鋤		柵目	A・S・D162		(220)	(12.5)	-	0.6	右刃部の小片。
	W6237	組合せ鋤		E1	河・下・上		(31.3)	(16.0)	-	1.4	
	W6253	又鋤		F1	河・下・上		(23.6)	(5.8)	-	(1.1)	右刃部の破片。216と同一個体か？
	W6258	組合せ鋤		F1~4	河・最下砂		(16.0)	(8.4)	-	0.8	
	W6334	組合せ鋤		B	14・下		(22.5)	(7.4)	-	0.9	組合せ鋤左肩部の破片。平肩で突出しない。側面は直線的。
	W6347	組合せ鋤		B	14・下		(16.1)	(7.6)	-	1.3	右肩部の破片。平肩で突出しない。
	W6353	組合せ鋤柄		B	14・下		(11.4)	3.1	-	1.6	組合せ鋤の柄先端部の破片で、端部を斜めに加工している。
	W6406	鋤		B	14・最下		(11.5)	(7.4)	-	1.3	小型の一本鋤の破片か？
	W5872	鍬膝柄		F	河・中2・低上		24.5	4.5	-	3.5	
	W5813	鍬反柄		G	河・中2・低上						
	W5814	鍬反柄		G	河・中2・低上						
	W5391	柄		B	河・下・下		(21.4)	3.8	-	2.8	両端欠損。一方が細くなる。
	W5592	柄		D	河3・上		(25.4)	3.8	-	1.8	先端側に平たくなる。
	W5713	柄		E1	河・中2・低上		(20.5)	3.0	-	2.2	鍬か鋤の柄。
	W5759	柄		E	河・上		(11.7)	2.4	-	1.2	断面略長方形。両端折損。
	W5819	柄		G	河・中2・低上						
	W5823	柄		G	河・中2・低上						
	W6024	柄		E3	河・中5・下		(16.1)	3.0	-	1.9	端部の破片。
	W6086	柄		B	14・下		(31.9)	3.7	-	2.6	両端欠損。断面凹形。
	W6087	柄		B	14・下		(35.7)	3.8	-	2.1	両端欠損。断面筒円形。
	W6163	柄		G1・2	河・中4~5		(53.9)	(3.5)	-	(2.5)	両端折れ。断面筒円形。一端に向け徐々に細くなっている。
	W6260	柄		F1~4	河・最下砂		(50.0)	2.8	-	-	
	W6308	柄		D	14・下		(40.8)	2.4	-	2.3	
	W6350	柄		B	14・下		(8.3)	3.2	-	1.7	小片。
	W5827	白片		F5・6	具・中3・A⑧						
	W5598	小型白		G	河・中2・低下		(5.8)	(5.1)	-	(2.5)	底部の小片。
	W5831	小型白		E	河・中2・低上						
	W5898	小型白		F・トレンチ	河・下		11.5	(15.8)	-	3.8	
	W5903	小型白		G	河・中3~4対芯		6.9	13.3	-	12.2	
	W6173	小型白			D・S・D162		-	(4.5)	-	(6.2)	小片。
	W6288	小型白		心持ち	トレンチ4	河道埋土	(6.8)	(4.4)	-	-	小片。
	W5899	横槌			F・トレンチ6	河・中3対芯より西	(38.0)	7.0	-	5.0	
	W5999	横槌		F4	河・中4~5対芯		(21.2)	7.0	-	(3.0)	
	W6012	横槌未成品		G2	河・下・上		(36.1)	7.0	-	4.0	両端欠損。
	W6217	横槌			A・S・D162		(34.0)	7.0	-	5.2	
	W5540	経(布)巻具片		B	E4	河・中2・有	(13.8)	4.9	-	0.7	両端欠損。
	W5888	織襪		心持ち	F・トレンチ6	河道埋土	(30.2)	3.1	-	-	
	W5481	網杵		心持ち	F3	具・中1	(18.1)	1.5	-	-	端部の破片。
	W5473	權		柵目	F3・sec1	具・中3・B	(13.7)	(7.7)	-	2.0	小片。断面がレンズ形でやや厚い。

番号	登録番号	種類	樹種	木取り	出土地点	層位	全長	全幅	高さ	厚さ	特徴
	W5901	櫛			E	河・上	(69.5)	(6.2)	-	1.7	身と柄が接合しないが、同一個体と思われる。
	W6198	弓		柁目	B	14・上	(106)	-	-	2.4	柁種あり。
	W5277	楯		板目	C	14・中	(15.3)	(2.8)	-	0.8	小孔1つのみ。
	W5281	楯		板目	G・西壁	河道埋土	(100)	(3.8)	-	0.8	小片。
	W5301	楯		板目	E 4	河・中5・下	(111)	(2.9)	-	0.7	小片。
	W5432	楯		板目	F 2	河・中4	(17.9)	(3.0)	-	0.7	列間7cmの小孔列2つあり。
	W5433	楯		板目	F 2	河・中4	(6.8)	(2.6)	-	0.8	小片。
	W5049	楯		板目	F 5・6	河・下・上	(31.7)	(5.0)	-	(1.1)	小孔はまばら。紐が残存している小孔あり。
	W5745	楯		板目	F 2・3	河・中2・有機	(20.4)	(3.6)	-		小孔はまばら。
	W5846	楯		E	E	河・中2・低上					
	W5847	楯		E	E	河・中2・低上					
	W5848	楯		E	E	河・中2・低上					
	W6175	楯		E~F・北壁		河道埋土	(23.3)	(3.4)	-	0.9	
	W6235	楯		E 1		河・下・上	(10.5)	(3.8)	-	0.8	
	W6249	楯		板目	F 1	河・下・上	(21.3)	(5.5)	-	0.8	小片。小孔列が3つ残存。
	W6341	楯		板目	B	14・下	(12.0)	(2.0)	-	0.8	小片。
	W6342	楯		板目	B	14・下	(11.8)	(3.9)	-	0.8	小孔列のない小片。
	W6343	楯		板目	B	14・下	(14.1)	(4.1)	-	1.0	小孔列のない破片。下端部か？
	W6344	楯		板目	B	14・下	(10.7)	(2.6)	-	0.9	小片。
	W5651	かんざし		F 5・6		河・下・上	(7.1)	(0.5)	-	(0.2)	先端部の破片。
	W5605	さじ		柁目	F 1	河・中2・低下	(15.3)	(7.3)	-	(0.9)	身から柄にかけての破片。表面は黒色。
	W5897	さじ		F・トレンチ6		河道埋土	(25.0)	(10.0)	-	0.6	
	W6133	さじ		柁目	F 7	河・下・上	(12.5)	(8.0)	-	0.5	浅い円形の身で柄を欠く。
	W5787	横杓子		柁目	F 3	河・下・上	37.9	6.4	4.6	2.8	ほぼ完形。乾燥により変形。身の先端は注ぎ口となる。
	W5853	横杓子		E		河・中2・低上					
	W5873	横杓子		F		河・中2・低上	31.0	7.6	-	0.6	
	W5709	縦杓子		柁目	E 1	河・中2・低上	(21.0)	(4.1)	-	0.9	柄の破片。前面の稜を取りやや丸く仕上げている。
	W5877	縦杓子か椀		F		河・中2・低上	9.0	9.0	-	2.8	
	W5907	縦杓子		G		河・中3~4対応	(13.5)	5.5	-	1.0	柄の破片。
	W6062	杓子か椀		F 8		河・中4~5対応・上	(7.3)	(3.3)	-	1.0	
	W6209	杓子		柁目	G	河・上	(18.0)	(9.6)	-	(2.0)	
	W6257	縦杓子		柁目	F 1	河・下・上	(7.6)	(11.2)	-	(1.7)	縦杓子の底部の破片。
	W5561	ジョッキ		柁目	E	河・上・有機	(14.3)	(4.5)	-	0.5	口縁部の小片。
	W5869	ジョッキ		E 2		河・中2・低上					
	W6296	コップ		D		14・下	20.0	13.5	-	11.0	未成品。
	W5774	高杯		柁目	F 1	河・中2・低下	(11.0)	(3.2)	-	(0.8)	小片。
	W5588	合子		柁目	F 5	河・下・(下?)	18.8	(4.9)	-	-	口縁部1/2程度の破片。
	W6165	尖底椀		柁目	G 1・2	河・中4~5	-	-	(4.3)	1.5	小片。
	W5857	鉢		E 1		河・中2・低下					
	W5879	鉢		F		河・中2・低上	13.0	19.2	-	1.0	
	W5630	小皿		柁目	F 1	河・下・上(東)?	7.0	7.7	2.0	0.7	六角形状の平面形。
	W5665	皿		柁目	S D 162		(15.9)	(7.7)	(3.0)	1.1	小形の皿の破片。底部の形状からすると方形に近いのか？

番号	登録番号	種類	樹種	木取り	出土地点	層位	全長	全幅	高さ	厚さ	特徴
	W5788	皿		柱目	F 3・4	河・下・上	(16.7)	(7.0)	-	(0.7)	底部から体部にかけての小片。
	W6061	皿		柱目	F 8	河・中4~5対応・上	(11.3)	(2.8)	-	1.2	
	W6187	大皿		柱目	D	14・中	(36.0)	(21.0)	(8.1)	(0.8)	復原直径39cmの大皿の口縁部の破片。口縁部は拡張しない。
	W6194	皿		柱目	D	14・中	(20.7)	(7.8)	-	(0.6)	円形ないし楕円形の皿。器壁は底部から緩やかに立ち上がる。
	W6264	皿状		柱目	F 1~4	河・最下砂	(19.3)	(18.5)	-	1.0	
	W5724	盤		柱目	A・S D 162		(20.0)	(16.7)	-	2.3	大型の盤の底部の破片。
	W5765	盤		板目	F 1	河・中2・低下	(24.0)	(13.3)	(2.8)	(2.0)	角部の小片。一部炭化あり。
	W5900	盤		板目	E	河・上	(94.0)	(45.0)	-	1.3	
	W6030	盤		板目	E 3	河・中5・下	(16.4)	8.3	-	1.7	小片。
	W6236	盤		板目	E 1	河・下・上	(25.5)	(17.0)	-	1.1	
	W5783	槽			S K 562	上					
	W5894	把手付槽			F・トレンチ6	河道埋土	(27.0)	(10.5)	-	1.1・4.7	
	W6013	槽		板目	G 2	河・下・上	(11.8)	(8.0)	-	3.2	大形槽の小口部分の小片。
	W6215	槽		G		河・上	(12.0)	(3.0)	-	1.8	
	W6303	槽		D		14・下	(11.5)	(12.5)	-	3.5	
	W5828	槽		半裁材	B	14・上	(13.4)	(17.6)	-	(4.0)	大形槽の小口部分の破片。
	W5906	舟形容器			G	河・中3~4対応	(21.0)	(9.5)	-	0.5	
	W0262	容器		縦木取り	河3	下	(7.0)	(4.3)	-	0.5	円形の容器の口縁部の破片。口縁部は炭化している。
	W5488	容器		柱目	F	河・上	(4.7)	(1.9)	-	1.7	小片。
	W5510	容器		柱目	トレンチ5	河道埋土	(9.9)	(3.5)	-	(2.8)	さじあるいは容器。
	W5524	小型容器		柱目	E 2	河・下・上	-	(4.4)	-	-	底部付近の小破片。口径の復原不可。
	W5596	容器		D		河3・上	(11.0)	(4.0)	-	3.1	底部付近の破片。
	W5883	容器		F		河・中2・低下	5.5	5.6	-	1.0	
	W6092	容器		柱目	B	14・下	(7.6)	(3.5)	-	(0.7)	口縁部の破片。
	W6259	容器			F 1~4	河・最下砂	(12.0)	(3.2)	-	0.5	
	W6354	容器		柱目	B	14・下	(4.9)	(9.3)	-	1.2	小片。炭化部分あり。
	W6366	容器		柱目	F・S D 550		(4.6)	(4.0)	-	1.5	小片。
	W5855	蓋		E		河・中2・低下					
	W5776	箱		柱目	F 1	河・中2・低下	(11.0)	(4.7)	-	(0.8)	小片。
	W5789	刳抜式箱		心持ち	F 3・4	河・下・上	-	(7.9)	-	(4.6)	接合しない小片2つ。
	W5885	箱か槽			F・トレンチ6	河道埋土	40.5	(12.3)	-	1.5	未成品。
	W5980	箱			E 5	河・下・上	(42.5)	(6.5)	-	1.4	
	W6335	刳抜式箱		板目	B	14・下	(15.5)	(3.6)	-	1.4	687と接合。
	W5388	すくい具		板目	E 2	河・下・下	(14.5)	(5.1)	-	2.8	すくい具の基部削の破片か。
	W5634	すくい具		柱目	F 1	河・下・上(東)	19.7	8.5	3.2	(0.9)	縦割れしている。把手を欠く。
	W5836	すくい具		E		河・中2・低下	48.5	29.0	-	3.9	
	W5785	多枝付木製品		枝分かれ	F 3	河・下・上	29.5	14.3	-	1.9	頭部に幅1cmの溝あり。枝5本中1本のみ完存。先端はとがる。
	W5642	竿受け		枝分かれ	F 5	河・中5・下	(46.8)	(63.0)	-	(3.3)	一面を平坦加工。縄かけは2箇所。上端は縄かけで折損。又繰りあり。
	W5838	竿受け		E		河・中2・低下					
	W5839	竿受け		E		河・中2・低下					
	W5840	竿受け		E		河・中2・低下					
	W5889	竿受け			F・トレンチ6	河道埋土	(30.0)	3.2	-	-	

番号	登録番号	種類	樹種	木取り	出土地点	層位	全長	全幅	高さ	厚さ	特徴
	W5951	竿受け			F 7	河・中4～5	(15.0)	3.0	-	2.7	
	W6176	竿受け			E～F・北壁	河道埋土	(17.0)	4.0	-	3.5	
	W6263	竿受け			F 1～4	河・最下砂	(49.5)	3.5	-		
	W6306	竿受け			D	14・下	(43.5)	3.5	-	3.5	
	W5619	柱		板目	F 1	河・中2・低下	(27.8)	10.4	-	9.5	輪雑さないし貫穴の部分で焼損。
	W6229	柱		板目	A・S・D162		27.5	8.0	-	5.0	
	W7052	柱		板目			(71.5)	(10.0)	-	(4.0)	柱材が年輪に沿ってはかかれている。
	W7064	柱		心持ち			(80.1)	9.5	-	5.4	両端欠損。
	W6310	柱			D	14・下	(16.0)	10.0	-	3.6	
	W5867	垂木		心持ち	E 2	河・中2・低上	(85.5)	(6.5)	-	(4.7)	直径7cmの円形に近い頭部を持つ。接合しない6点。
	W5043	栓			F 5	河・中5・下	(18.8)	(5.9)	-	(5.1)	結合部に1.8×1.3cmの方形孔あり。
	W5858	栓		榫目	E 2	河・中2・低上	14.6	4.3	-	2.6	結合部分の破片。結合部先端を丸く加工。基部を欠く。
	W5878	栓			F	河・中2・低上	16.0	4.6	-	2.7	
	W5890	栓			F・トレンチ6	河道埋土	(12.8)	5.3	-	3.0	
	W6032	栓		榫目	E 3	河・中5・下	(7.8)	9.4	-	(3.0)	基部側の破片。結合部分を欠く。
	W6267	栓		板目	トレンチ4	河道埋土	(19.0)	9.1	-	5.2	平面半円形の基部を持つ。ほぞ孔から折れている。全面炭化。
	W6297	栓			D	14・下	(21.0)	4.0	-	2.5	
	W6298	栓			D	14・下	(12.5)	(5.6)	-	3.4	
	W5461	部材		心持ち	E 3・4	河・下・上	(7.5)	5.0	-	2.3	
	W5509	部材		心持ち	トレンチ5	河道埋土	(6.9)	(5.6)	-	(2.6)	部材が建築材の先端部分。
	W5532	部材		榫目	F 1	河・下・上(東)	(27.2)	6.3	-	3.1	両端欠損。一端は円孔で折れる。
	W5636	部材		榫目	F 1		15.0	(9.5)	-	1.4	角に小孔1つあり。
	W5696	部材		榫目	B・S・D162		(17.2)	6.7	-	2.8	端部の破片。方形孔の部分から折損。
	W5699	部材		榫目	B・S・D162		(34.0)	(34.0)	-	(3.4)	一端に長さ2.6cmの段を設ける。
	W5824	部材			G	河・中2・低上			-		
	W5985	部材		心持ち	F 5・6	貝・上2・B	25.4	7.6	-	(4.5)	両端には切断痕跡が顕著に残る。
	W6009	部材		榫目	G 2	河・下・上	(11.9)	(3.0)	-	2.7	小片。
	W6120	部材			E 5	貝・中3・C	(16.0)	4.0	-	3.0	
	W6241	部材			F 1	河・下・下(東)	(47.0)	(6.1)	-	1.0	
	W7160	部材		板目			(15.6)	(14.4)	-	2.3	針葉樹の板目材で一端は両面に溝を彫った部分で折れている。
	W0118	板材		榫目	河 3	砂中	(23.6)	7.8	-	2.0	幅7.8cmの証目板材で、一端は焼失。
	W5412	板材			F 2	河・中5	(15.6)	2.8	-	0.4	薄く細長い板材。
	W5424	板材		榫目	F 2	河・下・上	(27.6)	7.4	-	1.2	両端欠損。
	W5426	板材		榫目	F 2	河・下・上	(48.7)	(3.8)	-	(1.4)	加工痕明瞭。
	W5664	板材		板目	S・D162		(19.5)	9.1	-	2.0	破片。一部炭化している。
	W5700	板材		榫目	B・S・D162		(22.2)	(2.5)	-	1.3	接合しない破片2つ。
	W5749	板材		板目	F 2・3	河・中2・有機	18.3	14.5	-	3.2	必要部分を取った残りか？
	W5773	板材		榫目	F 1	河・中2・低下	(18.2)	(7.0)	-	(2.5)	小片。
	W5961	板材		榫目	F 7	河・中4～5	(28.0)	(10.3)	-	1.3	破片。加工痕が部分的に残る。
	W6073	板材		榫目	G1・2	河・下・下	(22.5)	4.6	-	0.7	破片。
	W6234	板材			E 1	河・下・上	21.5	(2.7)	-	1.0	
	W6239	板材			E 1	河・下・上	43.0	19.5	-	6.5	

番号	登録番号	種類	樹種	木取り	出土地点	層位	全長	全幅	高さ	厚さ	特徴
	W6240	板材			E 1	河・中 2・中	(240)	(13.5)	-	0.5	
	W7105	板材		柵目	B	14・上	136.3	9.3	-	2.7	針葉樹柵目材。
	W7111	板材		板目			(86.1)	(4.0)	-	2.0	一端欠損。
	W7112	板材		板目			(96.9)	6.0	-	2.3	針葉樹板目材。両端欠損。
	W7121	板材		板目	D	木材集積 2	(56.3)	(7.3)	-	(0.9)	針葉樹の板目材。両端欠損。
	W7124	板材		板目			(44.7)	(5.3)	-	(2.8)	針葉樹の板目材。
	W7147	板材		板目	B	14・上	82.8	5.2	-	2.8	針葉樹の板目材。
	W7149	板材		柵目	C	14・上	(56.6)	7.3	-	4.8	広葉樹の柵目材。
	W7176	柱材転用?		板目			(26.4)	(10.5)	-	(5.9)	両端欠損。
	W7182	板材		板目			(93.7)	(15.0)	-	3.3	広葉樹の板目材。
	W7183	板材		板目	B	14・上	(62.3)	(11.8)	-	2.9	針葉樹の板目材。
	W5034	板材		柵目	C	河 3・上	(14.1)	(4.7)	-	1.1	小片。
	W5036	板材		柵目	C	河 3・上	(10.5)	4.5	-	1.0	小片。
	W5297	板材		柵目	E 4	河・中 5・下	(21.9)	(3.1)	-	1.9	小片。
	W5818	加工材			G	河・中 2・低上					
	W5820	加工材			G	河・中 2・低上					
	W5821	加工材			G	河・中 2・低上					
	W5822	加工材			G	河・中 2・低上					
	W5835	加工材			E	河・中 2・低上					
	W5837	加工材			E	河・中 2・低上					
	W5852	加工材			E	河・中 2・低上					
	W5854	加工材			E	河・中 2・低上					
	W5893	加工材			F・トレンチ 6	河遺埋土	(8.2)	5.6	-	4.5	
	W6096	加工材		柵目	B	14・下	(9.7)	(3.8)	-	(2.5)	偏球形の頭部を作り出している。
	W6364	加工材			F・S D 550		(6.4)	(5.4)	-	(3.5)	端部の小片。
	W6381	加工材		板目	F	河・中 2・低上	(41.0)	(5.3)	-	2.0	粗い加工痕が残る。
	W6387	加工材		枝分かれ	F	河・中 2・低上	(9.6)	(5.3)	-	1.9	枝分かれ部分から下を切り番としたもの。
	W7066	建築材		心持ち	B	14・上	(74.3)	8.0	-	6.5	樹皮が全体に残る。片端部は炭化している。
	W7081	加工材		心持ち		14	(67.0)	5.1	-	3.3	切断痕がみられる。
	W7088	加工材		心持ち			(99.8)	4.3	-	4.1	枝の根元が残り加工は粗い。切断痕がみられる。
	W7092	加工材		心持ち			(85.9)	9.1	-	8.3	全体に樹皮が残る。切断痕がみられる。
	W7133	角材		柵目	B	14・上	(87.5)	(5.7)	-	(3.7)	両端欠損。
	W5955	ミカン割材		柵目	F 7	河・中 4 ~ 5	(59.6)	(6.4)	-	2.3	部材を割り裂いた残りか?
	W6332	ミカン割材		柵目	A・S D 162		(30.6)	(8.0)	-	2.8	
	W6362	ミカン割材		板目	F・S D 550		(47.9)	7.5	-	4.5	両端欠損。
	W7101	割材		板目			(60.8)	8.8	-	4.6	一端欠損。
	W7127	素材		心持ち			89.2	3.5	-	3.3	両端切断。
	W7132	素材		心持ち			(115.0)	3.0	-	2.8	伐採して皮を取った程度。
	W7135	素材		心持ち	B	14・上	(62.4)	3.4	-	3.0	一端に切断痕あり。
	W7136	素材		心持ち			(35.8)	2.5	-	1.8	一端欠損。
	W7076	丸太		心持ち	C	14・下	(100.7)	6.9	-	6.6	全体に樹皮が残っている。
	W7089	丸太		心持ち			(60.3)	14.5	-	10.5	一端に切断痕が残る。

番号	登録番号	種類	樹種	木取り	出土地点	層位	全長	全幅	高さ	厚さ	特徴
	W5667	榎木木製品		板目	SD162		(31.0)	(10.4)	5.3	1.5	両端と一側部を欠損。
	W0183	透かし入り脚状		板目	河1	14	(6.0)	(6.0)	-	1.2	先端部の破片。
	W5606	透かし入り脚状		板目	F1	河・中2・低下	23.0	6.0	-	(1.4)	三角形の透かし孔から下部の破片。中央に稜あり。
	W5646	透かし入り脚状		板目	F5	河・中5・下	(15.5)	(8.3)	-	(1.2)	三角形の透かし孔から下半の破片。表面中央に稜。裏面はやや内湾。
	W5658	透かし入り脚状		板目	トレンチ1~3	13~14	(8.3)	(6.6)	-	1.5	三角形の透かし孔から下部の破片。中央には明瞭に稜がはいる。
	W5639	透かし入り脚状		板目	トレンチ1~3	13~14	(7.4)	(3.6)	-	1.3	小片。
	W5685	透かし入り脚状		板目	F7	河・中4~5	(15.5)	(11.1)	-	(1.1)	台形状の透かし孔から上部の破片。
	W5841	透かし入り脚状		板目	E	河・中2・低上					
	W5842	透かし入り脚状		板目	E	河・中2・低上					
	W5843	透かし入り脚状		板目	E	河・中2・低上					
	W5895	透かし入り脚状		板目	F・トレンチ6	河道埋土	(15.0)	(12.5)	-	1.2	
	W5896	透かし入り脚状		板目	F・トレンチ6	河道埋土	(13.5)	(11.0)	-	0.7	
	W5970	透かし入り脚状		板目	E・トレンチ6	河・中5~貝	(21.5)	(9.4)	-	1.0	透かし孔から下半分の破片。
	W5971	透かし入り脚状		板目	E・トレンチ6	河・中5~貝	(15.5)	(7.3)	-	1.1	三角形の透かし孔から左下部分の破片。
	W5972	透かし入り脚状		板目	E・トレンチ6	河・中5~貝	(14.7)	(7.3)	-	(1.3)	透かし孔から上部の破片。
	W6000	透かし入り脚状		板目	F4	河・中4~5対応	(26.0)	(12.5)	-	0.9	
	W6001	透かし入り脚状		板目	F4	河・中4~5対応	(14.2)	(3.2)	-	1.2	
	W6006	透かし入り脚状		板目	G2	河・下・上	(13.7)	(7.7)	-	1.5	上半部の破片か。
	W6150	透かし入り脚状		板目	G1・2	河・中4~5	(15.3)	(7.4)	-	(1.2)	三角形の透かし孔から端部への破片。上下不明。
	W6179	透かし入り脚状		板目	E~F・北壁	河道埋土	(23.3)	(6.5)	-	1.3	
	W6299	透かし入り脚状		板目	D	14・下	(10.6)	(11.5)	-	1.0	
	W6300	透かし入り脚状		板目	D	14・下	(19.0)	(15.0)	-	1.2	
	W6358	透かし入り脚状		板目	B	14・下	(19.1)	(10.3)	-	1.0	身の下半部の破片。
	W6380	透かし入り脚状		板目	B	14・下	(8.8)	(4.5)	-	0.7	透かし孔周辺の破片。
	W6361	透かし入り脚状		板目	B	14・下	(4.5)	(4.4)	-	0.9	透かし孔周辺の破片。
	W5777	有孔板		板目	F1	河・中2・低下	(23.1)	(4.0)	-	(1.3)	長辺沿いに8~12cm間隔で小孔をあけている。
	W5794	有孔板		板目	F1	河・中2・低下					
	W5865	有孔板		板目	E2	河・中2・低上	(33.5)	(8.2)	-	(0.3)	楕円形孔が1つある。欠損著しい。
	W5887	部材		板目	F・トレンチ6	河道埋土	7.8	16.4	-	1.4	転用品。
	W0060	不明		板目	河1	14	7.2	1.7	-	0.9	スプーンのなどの柄の破片か？
	W0088	不明		板目	河1	14	(19.8)	5.0	-	1.4	又鞆の再加工作品か？
	W0121	不明		板目	河3	砂中	(11.5)	(20.3)	-	0.6	泥除けに類似するが装着孔と脚縁の幅が狭く別器種の可能性あり。
	W0261	不明		板目	河3	下	(6.2)	(5.2)	-	0.5	小片。
	W5313	不明		板目	F5・6	河・下・下	35.9	(5.5)	-	0.9	一端を幅4cmの頭部とた木札状の形状。身の断面は三角形。
	W5345	不明		板目	F5・sec6	貝・中3	(18.6)	4.3	-	1.3	曲柄鉄の基部か刃の可能性あり。
	W5389	不明		板目	E2	河・下・下	(17.7)	6.5	-	2.1	両端欠損。
	W5404	不明		板目	F2	河・中5	(16.4)	(5.2)	-	1.1	透かし入り脚状の一部か？
	W5470	不明		板目	E3・4	河・下・上	(8.3)	(4.0)	-	0.8	小片。
	W5471	不明		板目	E3・4	河・下・上	(19.1)	(3.8)	-	1.7	両端欠損だが、一端はなで肩状に細くなる。断面は三角形。
	W5474	不明		板目	F3・sec1	貝・中3・A	10.9	(7.3)	-	1.0	小片。
	W5484	不明		板目	F5	貝・下2	(11.9)	6.0	-	2.0	小片。
	W5486	不明		板目	F	河・上	(13.0)	(12.1)	-	3.7	大きなものの小片。

番号	登録番号	種類	樹種	木取り	出土地点	層位	全長	全幅	高さ	厚さ	特徴
	W5541	不明		板目	E 4	河・中2・有機	(19.7)	(6.7)	-	0.8	小片。
	W5574	不明		板目	E 4	河・中5・上	(15.2)	(5.6)	-	0.9	又働かあるいは泥除の破片。
	W5586	不明		板目	F 5	河・下・下	6.6	2.4	-	1.6	頭部の破片。
	W5599	不明		心持ち	G	河・中2・低下	(20.5)	3.3	-	1.5	断面方形に加工した棒の小片。
	W5621	不明		板目	F 1	河・中2・低下	36.3	10.6	-	1.6	中央やや狭端部より表裏から切断使用としている。加工痕顕著。
	W5637	不明		板目	F 1	河・下・上(東)	14.7	3.5	1.7	0.9	小形の刃抜式箱状。ほぼ完形。加工痕明瞭。外面小口には刃こぼれ痕あり。
	W5665	不明		半截材	F 3~6	貝・下・3	25.4	(6.4)	-	1.6	幅1.7cmの方形孔の部分で縦割れしている。
	W5661	不明	マツ科モミ属	板目	E 5	貝・中3・A	(32.0)	(5.2)	-	1.4	断面半円形。一端に向け細くなり、円孔部分から割れている。
	W5695	不明		板目	B・S D 162		(15.0)	6.9	-	1.3	一端を丸く加工。
	W5726	不明		板目	A・S D 162		(38.3)	(5.4)	-	(1.0)	曲柄線の転用品か？
	W5798	不明		板目	F 1	河・中2・低下	(18.7)	(7.5)	-	2.4	組合せ鋤の左肩部のような形状。
	W5812	不明		板目	E 3・トレンチ6	河・中4					
	W5856	不明			E	河・中2・低上					
	W5844	不明			E	河・中2・低上					
	W5882	不明			F	河・中2・低上	12.2	8.6	-	1.0	
	W5909	不明			G	河・中3~4対芯	(26.5)	(6.8)	-	0.9	炭化している。
	W5952	不明		板目	F 7	河・中4~5	(10.4)	(4.7)	-	1.7	端部の折れた丁字状。全面炭化。
	W5963	不明		板目	F 7	河・中4~5	(3.7)	(5.0)	-	1.8	内縁のある円形の木製品の破片。
	W5959	不明		板目	F 7	河・中4~5	9.7	6.5	-	5.3	小片。
	W5965	不明		板目	F 7	河・中4~5	(15.8)	(3.6)	-	1.8	小片だが加工痕顕著。
	W5978	不明			E・トレンチ6	河・中5~貝	(11.2)	(3.4)	-	(0.8)	小片。端部は扁平な玉縁状。径の大きな容器の口縁部か。
	W6021	不明		板目	E 3	河・中5・下	(25.1)	3.2	-	2.0	先端に向け細く作る。基部には基状に一段細くなる。
	W6104	不明		板目	B	14・下	16.1	4.8	-	1.2	曲柄線の軸部の再加工か？
	W6144	不明		板目	F 7	河・中5	(6.5)	(3.6)	-	1.5	不明小片。加工痕あり。
	W6177	不明			E~F・北壁	河邊埋土	27.3	6.0	-	3.2	竿受けの転用品。
	W6189	不明			D	14・中	22.2	2.3	-	2.0	
	W6214	不明			G	河・上					
	W6231	不明			A・S D 162		(10.6)	(4.8)	-	1.1	
	W6248	不明		板目	E 3	河・下・上	(11.0)	(6.0)	-	0.5	容器の一部か？
	W6279	不明		心持ち	トレンチ4	河邊埋土	(12.8)	2.9	-	2.5	柄の未成品か？一部に樹皮が残る。
	W6295	不明			D	14・下	15.0	(9.1)	-	2.4	
	W6369	不明		板目	F	河・中2・低上	(13.5)	4.9	-	1.1	表面は丁寧加工、端部には加工痕が残る。
	W6378	不明		半截材	F	河・中2・低上	(18.4)	(8.9)	-	5.8	一端を片ほぞ状に加工している。
	W6383	不明		板目	F	河・中2・低上	(11.7)	(5.8)	-	3.0	はしごの一部か？
	W6384	不明		板目	F	河・中2・低上	(12.4)	3.7	-	1.2	端部を弧状に加工。
	W6385	不明		板目	F	河・中2・低上	(18.5)	4.0	-	1.3	幅の狭い板状製品。
	W6386	不明		板目	F	河・中2・低上	(26.6)	4.0	-	0.9	一端に向けやや細くなっている。
	W6389	不明		板目	F	河・中2・低上	(10.1)	3.8	-	1.5	断面長方形の小片。
	W6391	不明		板目	F	河・中2・低上	(11.1)	4.9	-	4.7	全体が炭化。
	W6404	不明		板目	B	14・最下	(16.7)	(7.0)	-	1.3	中央が両側からやや幅を減じる。
	W6421	不明		板目	B	14・最下	(20.3)	(3.5)	-	0.9	又鋸の刃部小片か？
	W6422	不明		板目	B	14・最下	(5.8)	(3.4)	-	0.8	小片。

番号	登録番号	種類	樹種	木取り	出土地点	層位	全長	全幅	高さ	厚さ	特徴
	W6423	不明		柁目	B	14・最下	(8.4)	(2.9)	-	0.7	端部の小片。
	W6425	不明		板目	B	14・最下	(14.4)	(1.2)	-	1.0	断面円形の棒状。
	W6431	不明		柁目	B	14・最下					線の小片か？
	W6432	不明		柁目	B	14・最下	(9.1)	(8.6)	-	0.6	小片。
	W5346	加工棒		心持ち	F 5・sec 6	貝・中 3	18.9	2.7	-	-	完形品。一端に球形の頭部を作り、他端は鉛筆状に短く削る。
	W5365	加工棒		柁目	F 3・4	貝・中 3~4・有機	(7.6)	2.7	-	-	加工、仕上げともに丁寧。端部の小片。
	W5392	加工棒		心持ち	E 2	河・下・下	(12.3)	3.1	-	2.5	小片。前面に平坦加工する。端部近くにレ字の欠込あり。
	W5464	加工棒		心持ち	E 3・4	河・下・上	(11.8)	4.2	-	2.3	さし未成品か？
	W5465	加工棒		心持ち	E 3・4	河・下・上	(10.5)	4.1	-	2.9	小片。一面を平坦加工。
	W5601	加工棒		心持ち	G	河・中 2・低下	20.8	2.0	-	1.5	一端は平坦に、他端は面を持たせて細く加工している。
	W5602	有頭棒		心持ち	G	河・中 2・低下	(10.5)	1.9	-	1.5	端部の小片。
	W5603	加工棒		心持ち	G	河・中 2・低下	49.0	2.2	-	2.5	ほぼ完形品。一端は面を持たせて細く加工している。
	W5608	加工棒		心持ち	F 1	河・中 2・低下	33.4	2.9	-	1.9	頭部は長三角形状。縄かけ状の部分で折損。
	W5635	加工棒		板目	F 1	河・下・上(東)	(18.3)	3.2	-	2.6	端部の破片で、一面を平坦加工。
	W5647	加工棒		心持ち	F 6	貝・中 1・B	(44.1)	(2.5)	-	(2.7)	先端は両面から削り断面くさび状。他端は頭部の付け根で折損か？
	W5682	加工棒		心持ち	F 5・6	河・下・上	(47.8)	4.0	-	3.5	両端欠損。表裏面とも平坦加工。全体に加工痕がよく残る。
	W5689	加工棒		柁目	F 7	河・中 4~5	(35.9)	(2.9)	-	(2.4)	一端を断面方形に加工。
	W5693	加工棒		心持ち	B・S D I62		(12.6)	(4.2)	-	(3.1)	端部の小片。
	W5694	加工棒		心持ち	B・S D I62		(11.8)	(6.8)	-	(4.3)	端部の破片。一部に樹皮残る。
	W5701	加工棒		心持ち	B・S D I62		(26.1)	3.7	-	2.9	両端折損。断面楕円形。
	W5725	加工棒		心持ち	A・S D I62		(11.7)	4.6	-	3.2	先端加工あり。
	W5750	加工棒		心持ち	E	河・上	(45.4)	2.3	-	2.3	一端を欠く。欠損著しい。
	W5751	加工棒		心持ち	E	河・上	(41.6)	(2.9)	-	(2.0)	一端を欠く。欠損著しい。
	W5758	有頭棒		柁目	E	河・上	(8.3)	2.6	-	1.2	断面三角形の長三角形の頭部を持つ。
	W5775	加工棒		F 1	河・中 2・低下	(17.0)	(2.3)			(1.7)	端部の破片。
	W5816	刻み棒		G	河・中 2・低上						
	W5850	加工棒		E	河・中 2・低上						
	W5851	加工棒		E	河・中 2・低上						
	W5891	加工棒		F・トレンチ 6	河道埋土		(21.0)	4.2	-	3.0	
	W5892	加工棒		F・トレンチ 6	河道埋土		(10.0)	4.0	-	3.3	
	W5904	加工棒		G	河・中 3~4 対応		(63.5)	3.2	-	2.5	
	W5913	加工棒		心持ち	C・S D I63		(9.2)	(3.2)	-	(2.0)	両端欠損。樹皮残る。
	W5988	有頭棒		心持ち	F 3・sec 1	貝・上 2・B	(30.5)	3.0	-	-	端部から 3 cm の所に加工を施し頭部を作り出す。
	W6007	加工棒		心持ち	G 2	河・下・上	(39.3)	5.4	-	4.5	両端欠損。
	W6020	加工棒		心持ち	E 3	河・中 5・下	(40.7)	3.6	-	2.4	頭部の下に長さ 5 cm ほどの縄かけよりの段をもうける。
	W6025	加工棒		柁目	E 3	河・中 5・下	(26.8)	3.3	-	1.7	端部の破片。柄か？
	W6049	加工棒		心持ち	F 8	河・中 5	(12.0)	3.0	-	2.3	端部の破片。縄かけ部分で折損。
	W6085	加工棒		心持ち	B	14・下	(47.9)	3.5	-	3.0	両端欠損。断面円形。
	W6139	加工棒		心持ち	F 7	河・中 5	(31.0)	3.3	-	3.2	両端折損。
	W6140	加工棒		心持ち	F 7	河・中 5	(7.0)	3.0	-	2.0	両端折損。
	W6141	加工棒		心持ち	F 7	河・中 5	(9.0)	1.8	-	1.5	一面を平坦加工。両端折損。
	W6142	加工棒		心持ち	F 7	河・中 5	(10.1)	1.4	-	0.9	一面を平坦加工している。両端折損。

番号	登録番号	種類	樹種	木取り	出土地点	層位	全長	全幅	高さ	厚さ	特徴
	W6143	有頭棒		心持ち	F7	河・中5	(4.5)	(2.1)	-	1.5	球形の頭部を持つ破片。軸部は断面四角形に近い。
	W6156	有頭棒		心持ち	G1・2	河・中4~5	(14.9)	(3.1)	-	(1.6)	長さ2cmの頭部を持つ。一端欠損。
	W6161	加工棒		柵目	G1・2	河・中4~5	(7.2)	(3.4)	-	(2.7)	加工棒の先端片。
	W6178	有頭棒		心持ち	E~F・北壁	河・埋土	(47.0)	4.0	-	(1.9)	
	W6210	有頭棒		心持ち	G	河・上	(27.7)	(3.6)	-	(2.6)	先端欠損。長さ5.5cmの頭部の下に縄かけを作る。
	W6218	刻み棒			A・S D I62		(11.5)	(2.8)	-	(2.2)	
	W6219	加工棒			A・S D I62		(28.3)	3.1	-	2.5	
	W6220	加工棒			A・S D I62		32	1.8	-	1.5	
	W6255	加工棒		柵目	F1	河・下・上	(42.3)	(3.9)	-	(2.3)	断面楕円形。両端欠損。
	W6233	加工棒			E1	河・下・上	13.0	5.5	-	-	
	W6238	加工棒			E1	河・下・上	(49.5)	3.5	-	2.5	
	W6242	加工棒			F1	河・下・下(東)	(35.0)	4.0	-	3.0	
	W6261	有頭棒			F1~4	河・最下砂	(35.5)	3.3	-	-	
	W6262	加工棒			F1~4	河・最下砂	(24.0)	3.0	-	2.5	
	W6281	加工棒		心持ち	トレンチ4	河・埋土	14.6	2.2	-	1.8	完形。中央に緊縛痕がある。
	W6283	加工棒		心持ち	トレンチ4	河・埋土	(5.0)	2.1	-	1.8	棒の破片で一端を丸く仕上げ、他端は炭化している。
	W6284	加工棒		心持ち	トレンチ4	河・埋土	(10.8)	3.4	-	1.8	一端を欠く。紐かけ状の溝を1本めぐらす。
	W6285	加工棒		心持ち	トレンチ4	河・埋土	(12.5)	3.3	-	2.0	一端を欠く。他端は四方から削る。
	W6286	加工棒		心持ち	トレンチ4	河・埋土	(7.1)	(7.2)	-	(4.0)	一端炭化。欠損著しい。
	W6294	加工棒			E~G	12・下	(18.0)	2.8	-	1.7	
	W6309	加工棒			D	14・下	29.0	4.0	-	3.0	
	W6311	加工棒			D	14・下	42.0	3.0	-	3.0	
	W6312	加工棒			D	14・下	35.5	2.2	-	1.8	
	W6424	加工棒		心持ち	B	14・最下	(8.1)	(3.2)	-	1.5	端部の小片。
	W6426	加工棒		心持ち	B	14・最下	(11.4)	(2.5)	-	1.5	端部の小片。
	W7054	加工棒		心持ち			(69.8)	3.5	-	3.4	両端欠損。表面加工あり。
	W7056	加工棒		心持ち			(62.4)	2.7	-	2.6	一端欠損。
	W7096	加工棒		心持ち			(80.3)	4.8	-	4.8	一端は桁状にとがり炭化している。
	W7097	加工棒		心持ち			(80.6)	9.3	-	4.9	枝の根元が残る。
	W7100	加工棒		心持ち	B	14・上	(89.8)	6.1	-	4.6	両端欠損。
	W7107	加工棒		心持ち			131.3	3.6	-	2.8	両端欠損。
	W7138	加工棒		心持ち		14	(73.7)	5.0	-	3.8	先端は一面から尖らせる。
	W7142	加工棒		心持ち			69.9	5.6	-	4.3	一端は両面から尖らせる。他端は炭化。
	W7152	加工棒		心持ち			(57.9)	4.1	-	1.5	広葉樹の心持ち材で両端欠損。
	W7161	加工棒		心持ち		西側河道上	(82.3)	3.3	-	3.0	両端欠損。一端が徐々に細くなる。
	W7166	加工棒		心持ち			59.3	3.4	-	3.1	枝の根元が残る。
	W5688	残核		心持ち	F7	河・中4~5	12.8	10.0	-	8.4	コマ状の残核。加工痕は明瞭。
	W5958	残核		柵目	F7	河・中4~5	7.2	7.0	-	5.0	一端は平坦。他端は鉛筆状。
	W6153	残核		心持ち	G1・2	河・中4~5	(6.1)	(7.5)	-	(4.3)	加工を施した心持ち材の端部。
	W6230	残核			A・S D I62		12.5	6.0	-	4.5	
	W5884	ひょうたん			F	河・中2・低上	10.0	6.0	-	0.2	
	W6063	ひょうたん			F8	河・中4~5対応上	(9.5)	(3.3)	-	0.3	

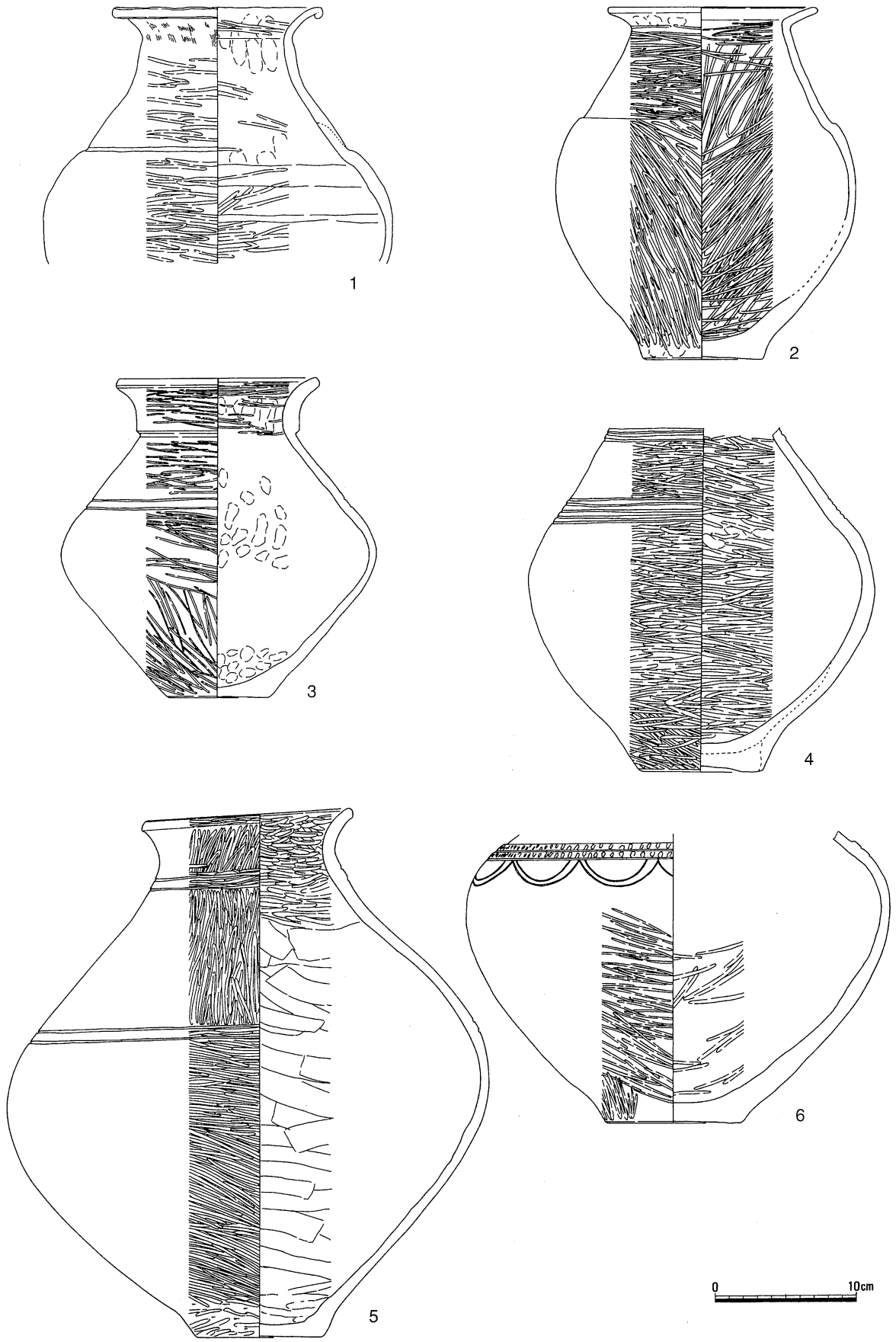

第203図 土器(1)

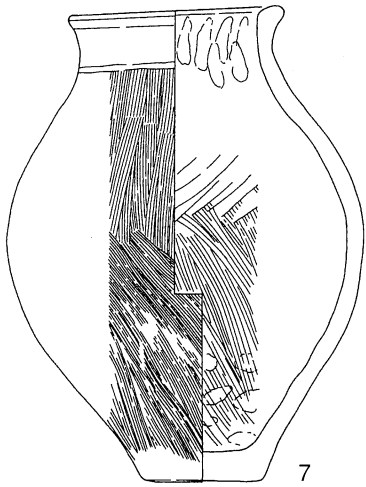

7

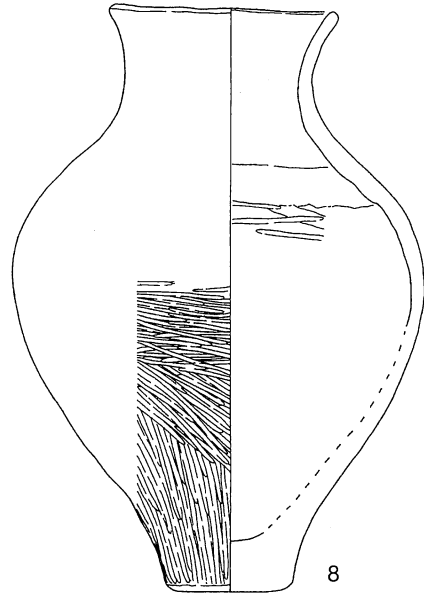

8

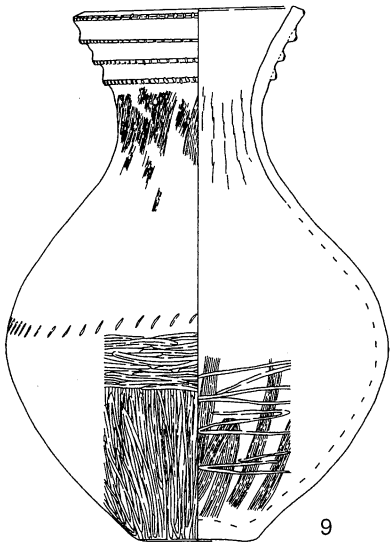

9

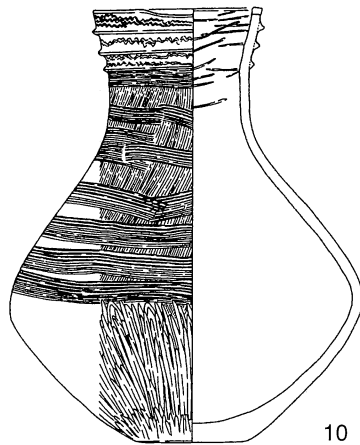

10

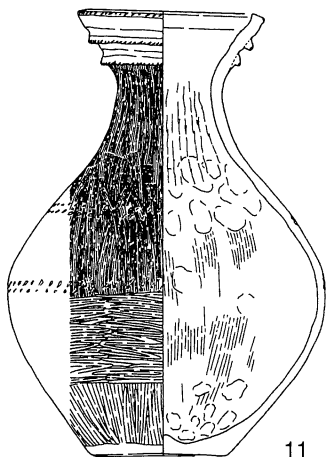

11

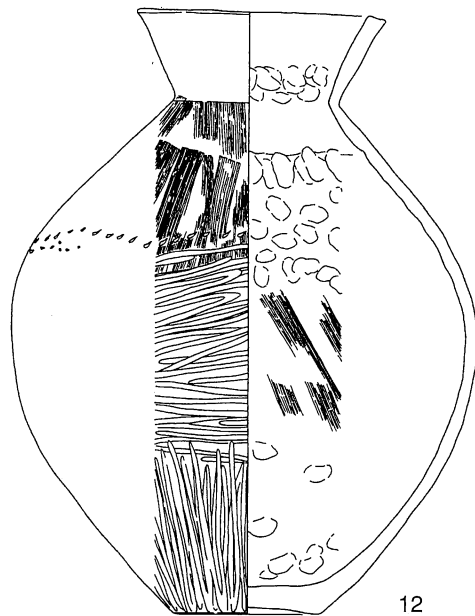

12

0 10 cm

第204図 土器(2)

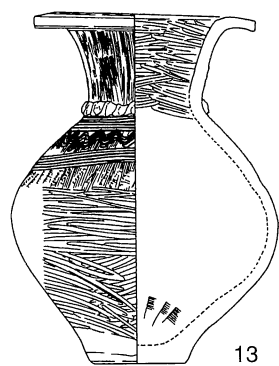

13

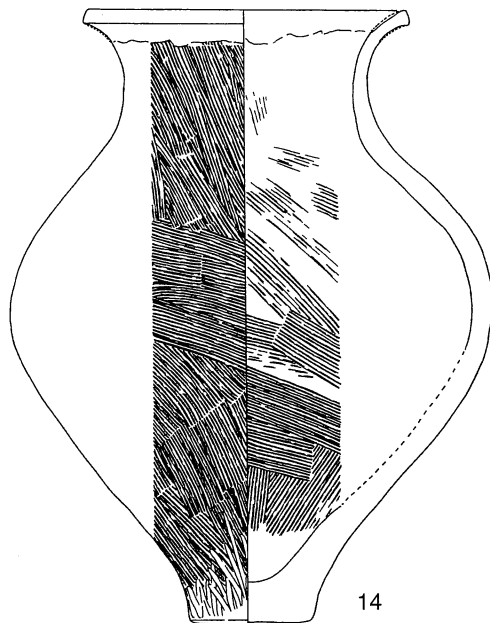

14

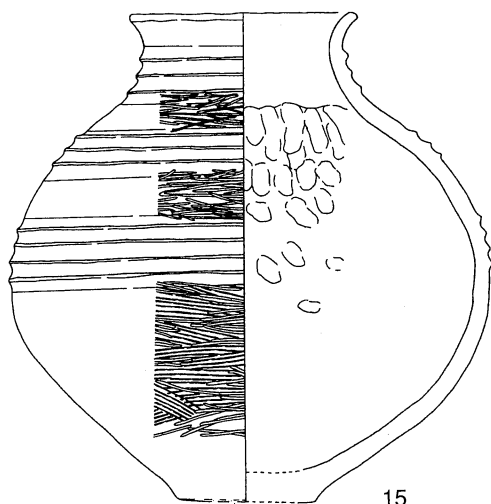

15

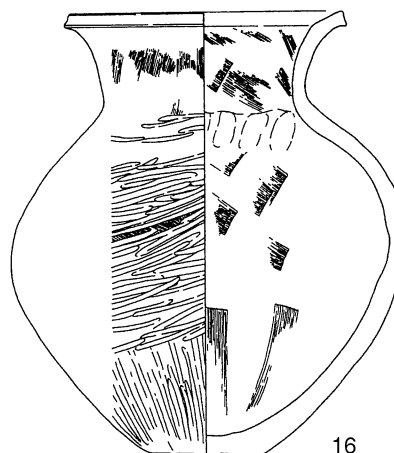

16

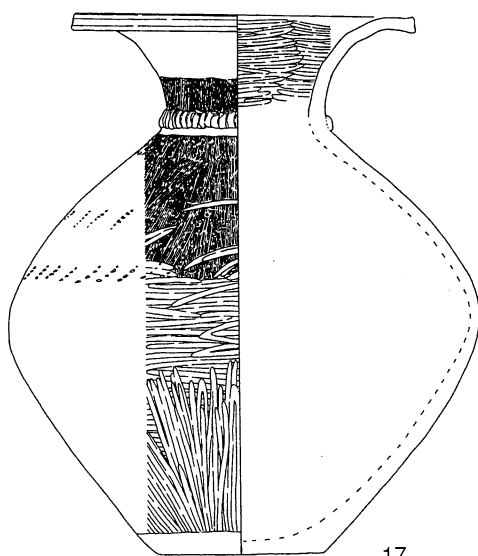

17

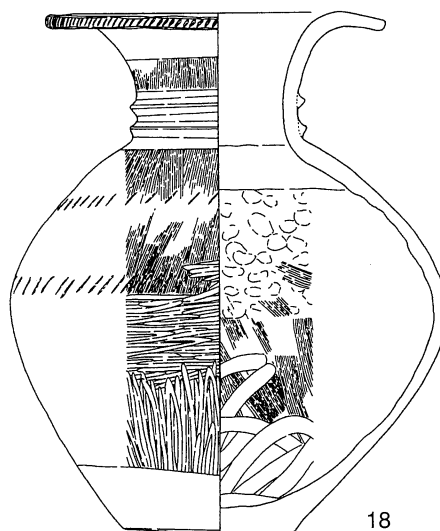

18



第205図 土器(3)

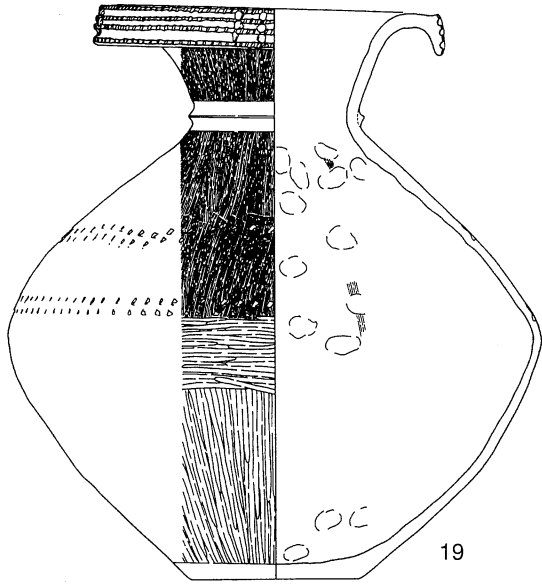

19

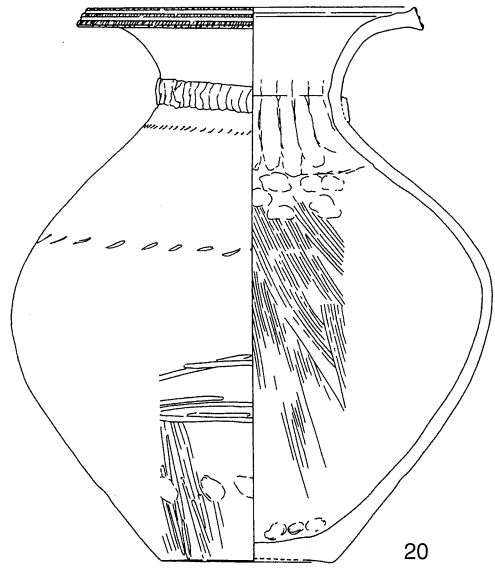

20

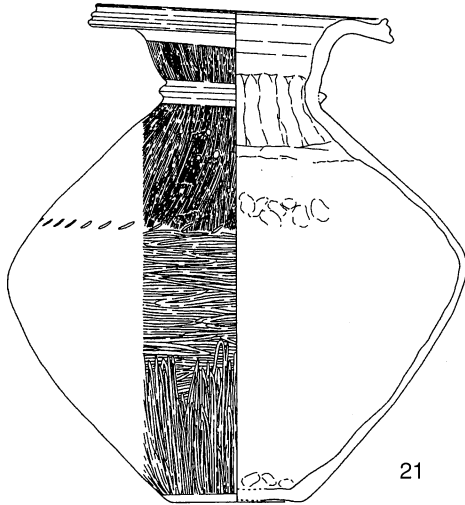

21

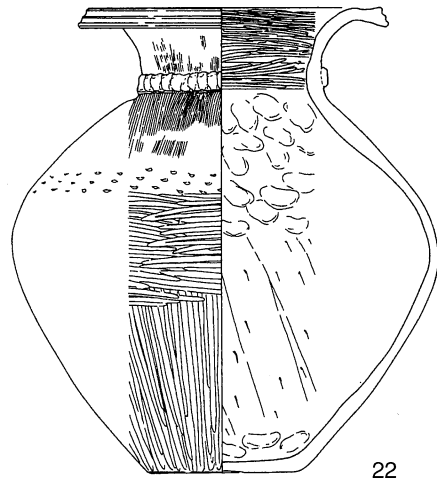

22

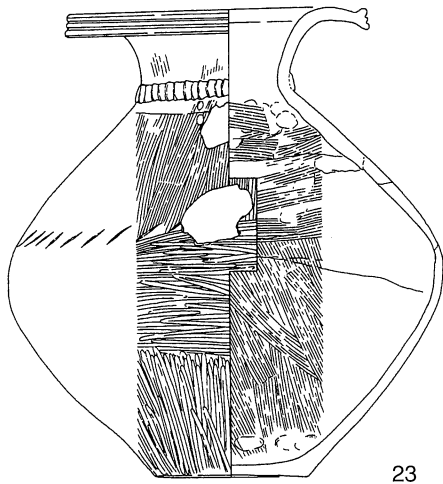

23

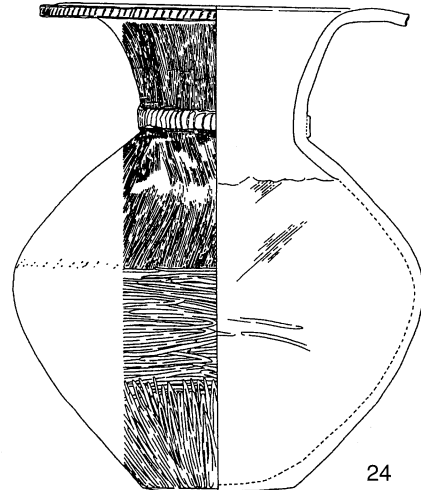

24

0 10cm

第206图 土器(4)

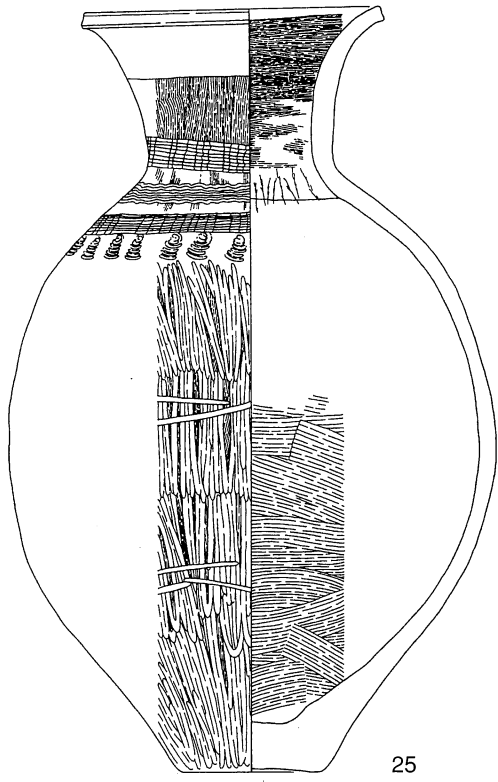

25

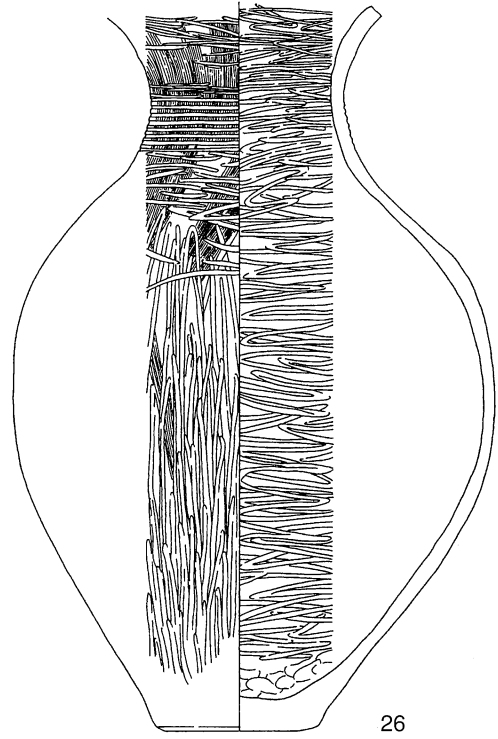

26

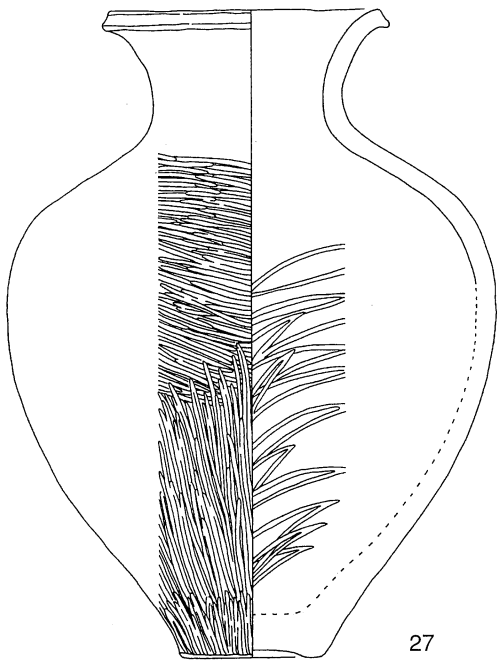

27

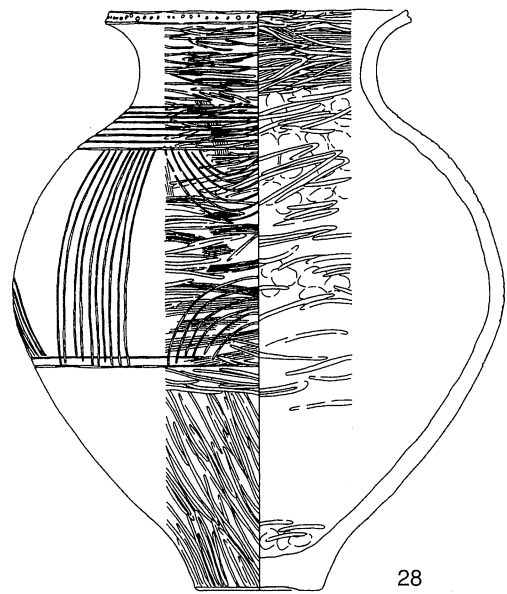

28



第207图 土器(5)

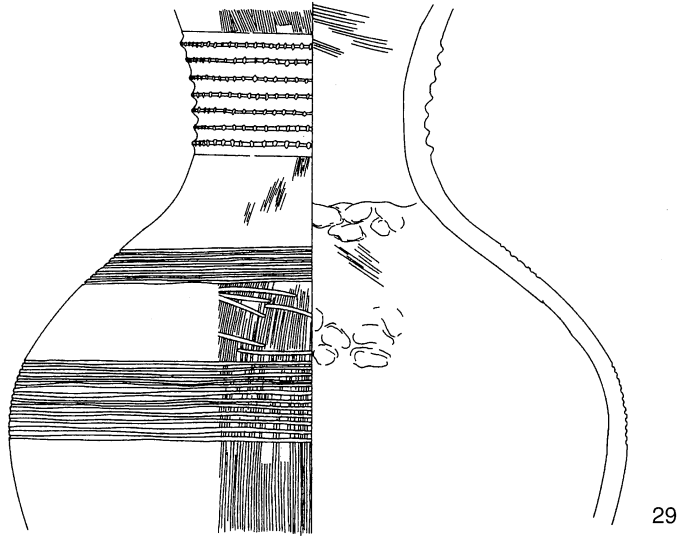

29

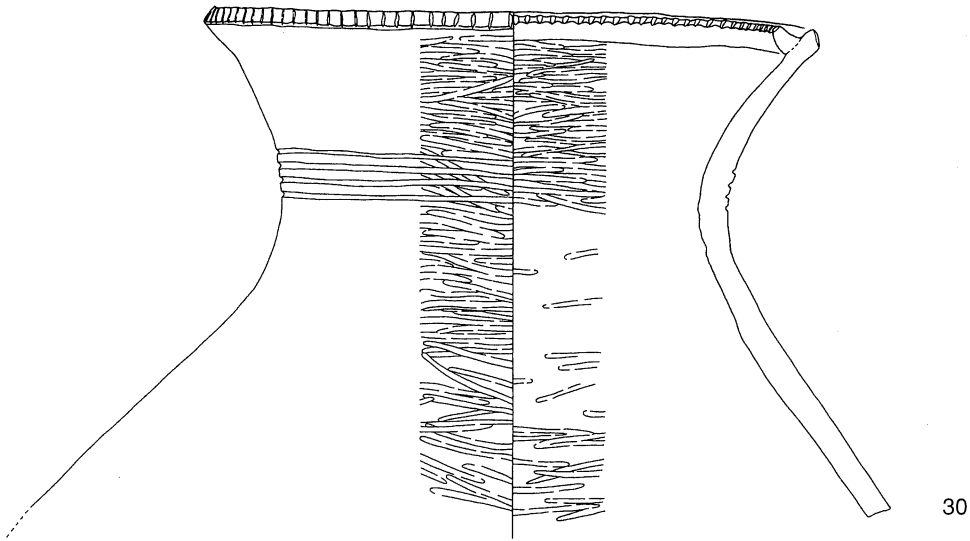

30

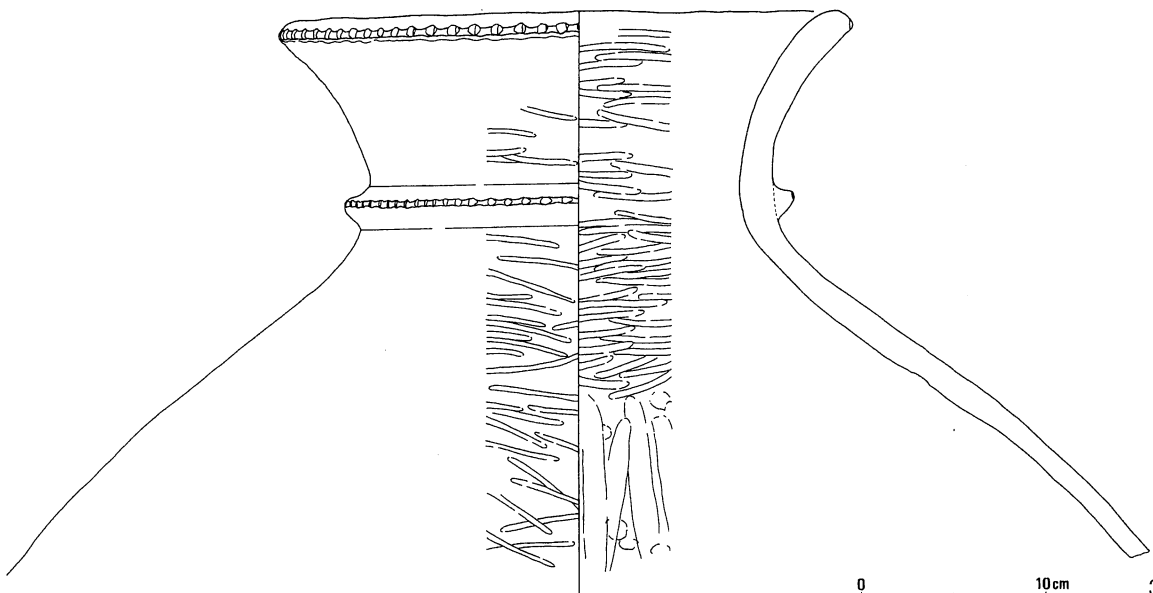

0 10 cm

31

第208図 土器(6)

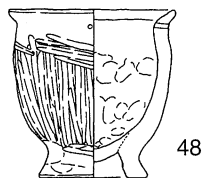
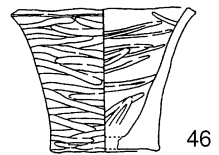
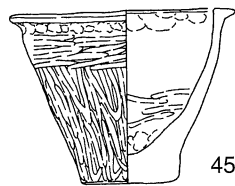
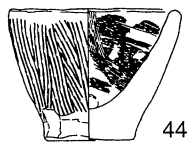
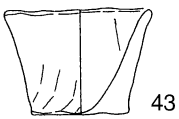
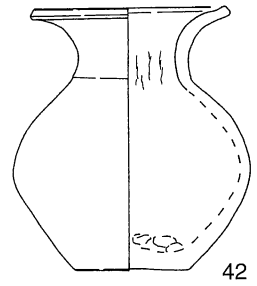
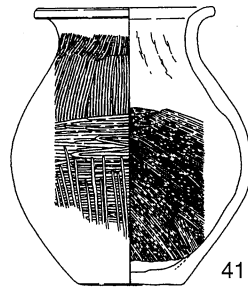
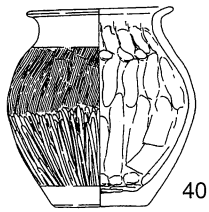
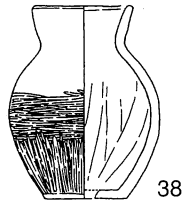
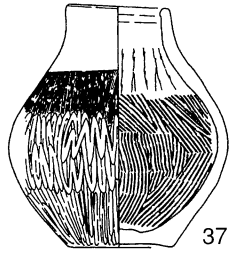
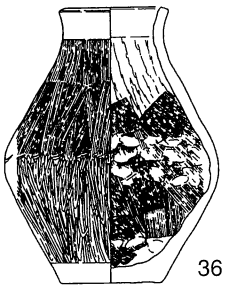
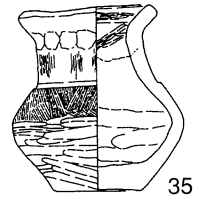
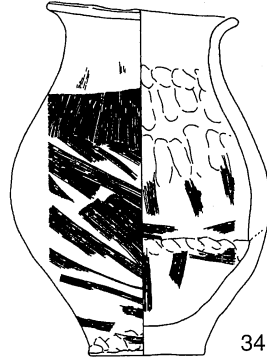
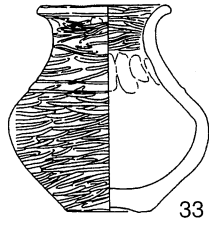
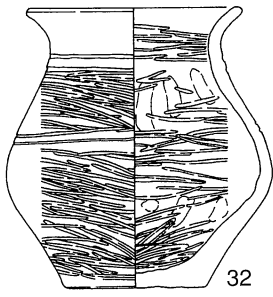

第209图 土器(7)

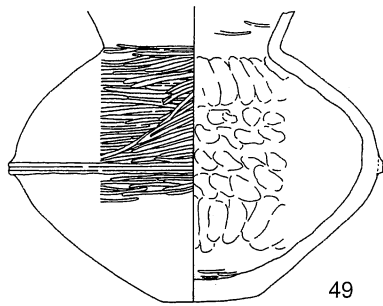

49

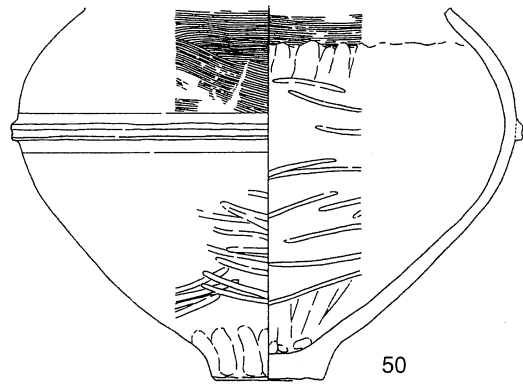

50

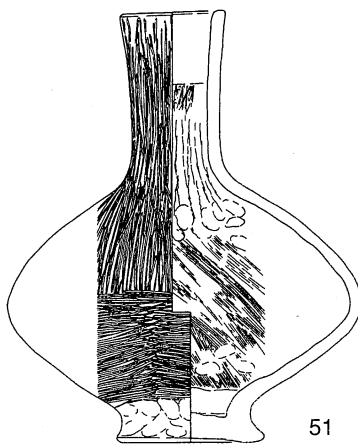

51

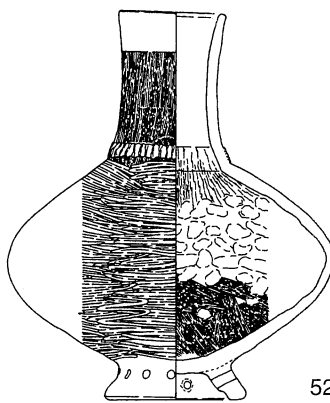

52

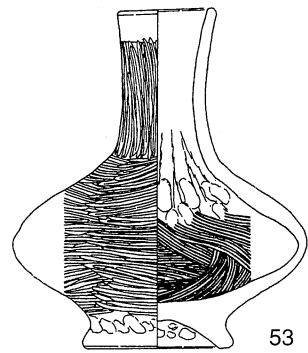

53

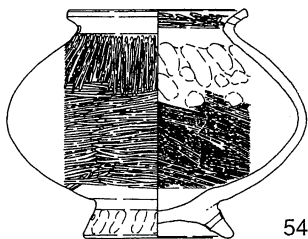

54

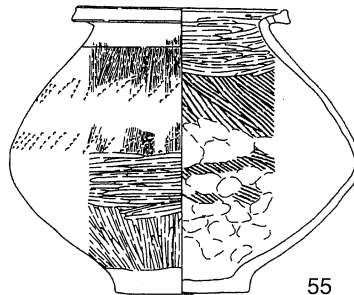

55

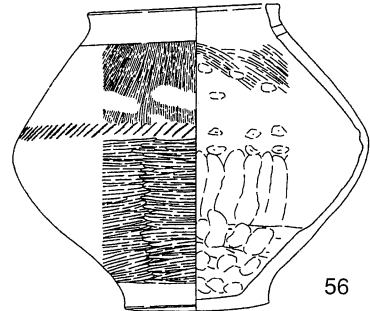

56

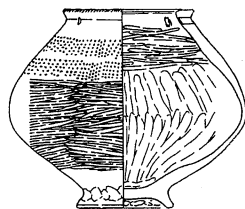

57

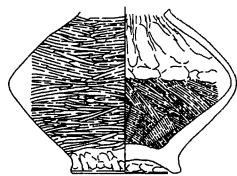

58



第210图 土器(8)

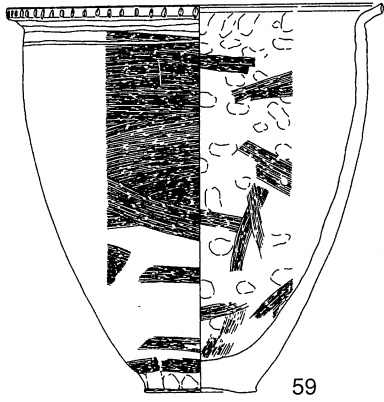

59

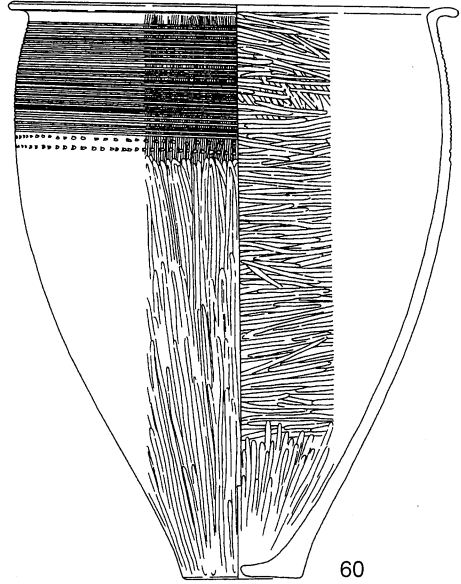

60

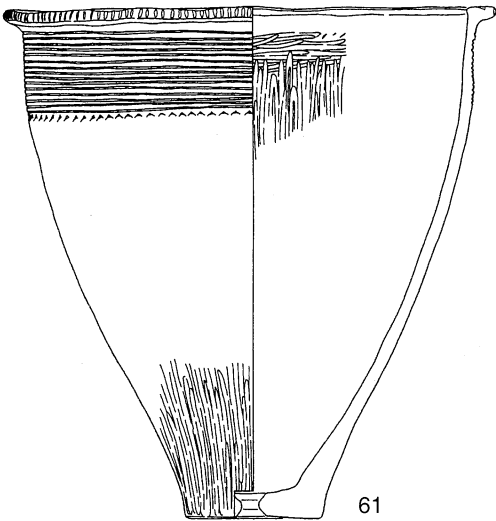
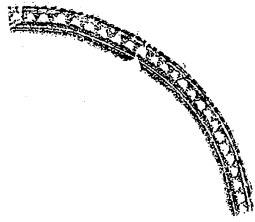

61

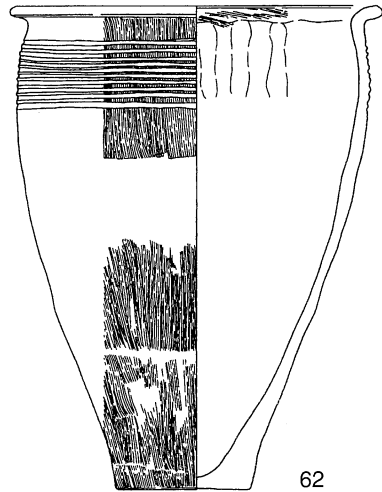

62

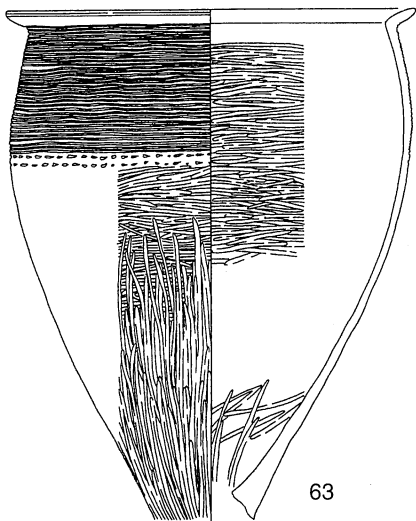

63

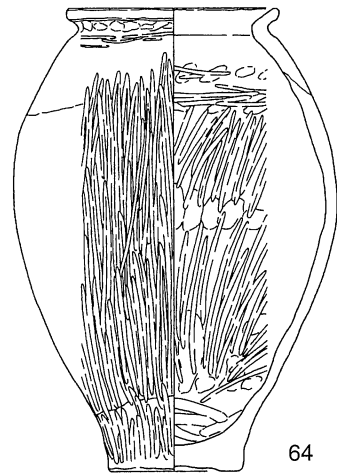

64

0 10cm

第211图 土器(9)

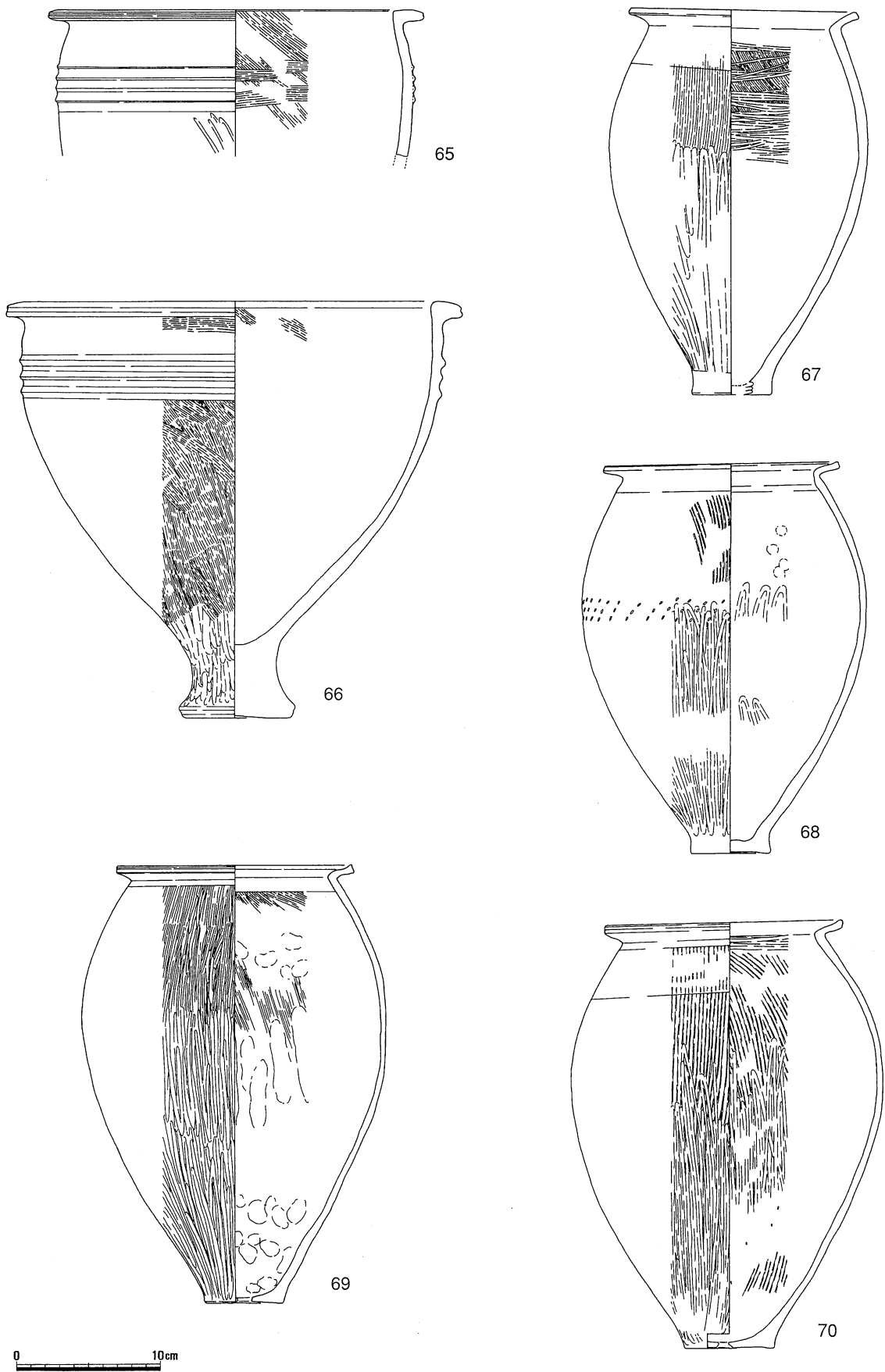

第212图 土器(10)

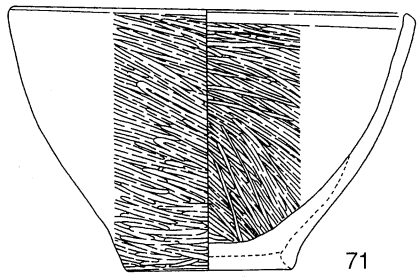

71

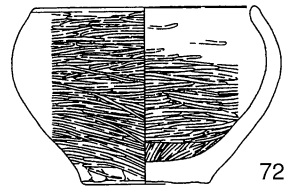

72

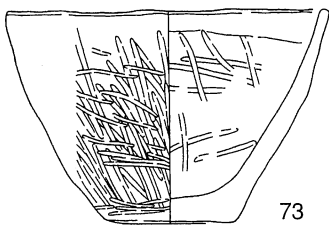

73

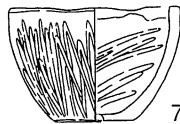

74

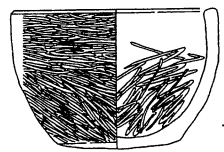

75

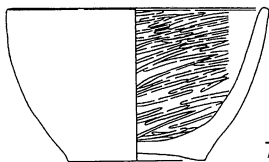

76

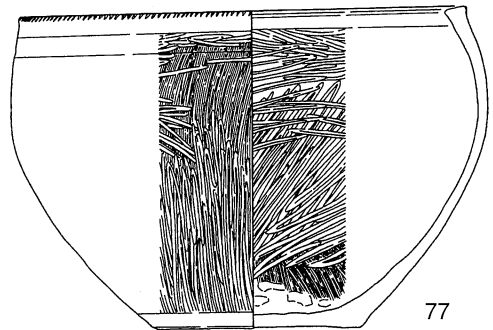

77

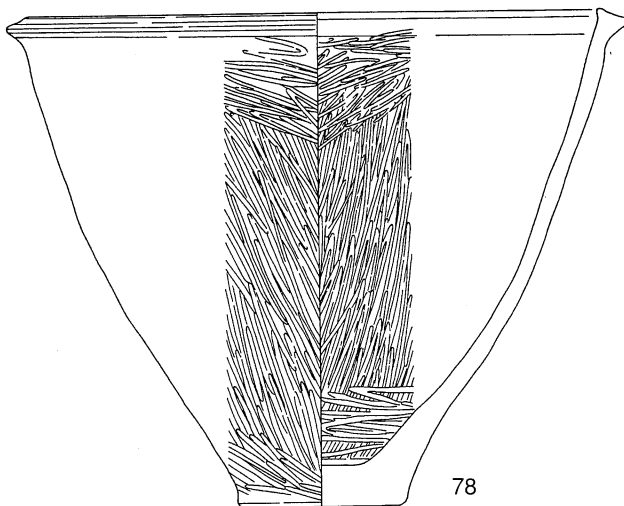

78

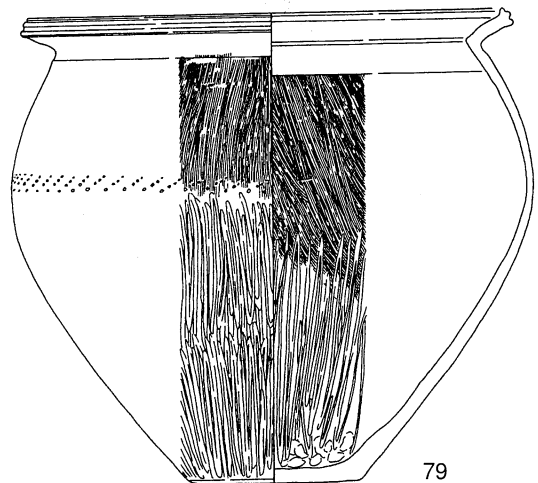

79

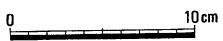

第213图 土器(11)

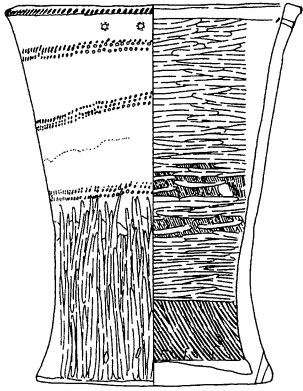

80

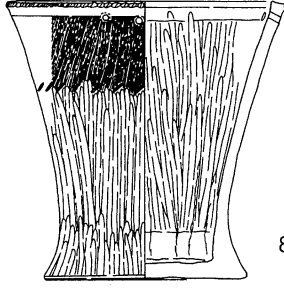

81

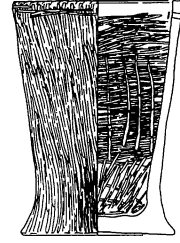

82

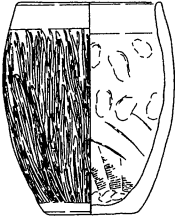

83

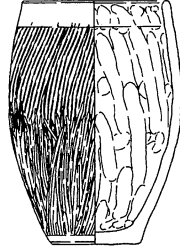

84

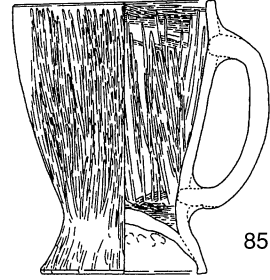

85

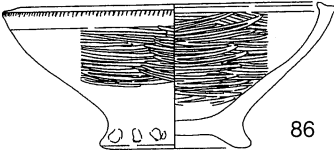

86

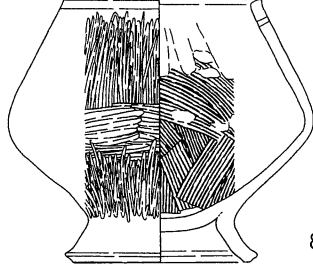

88

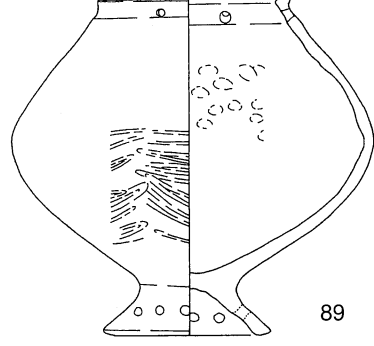

89

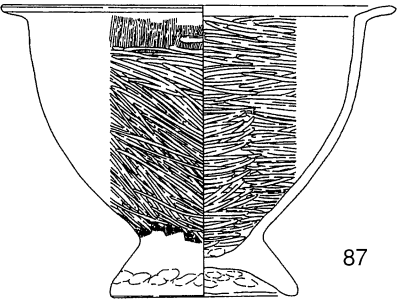

87

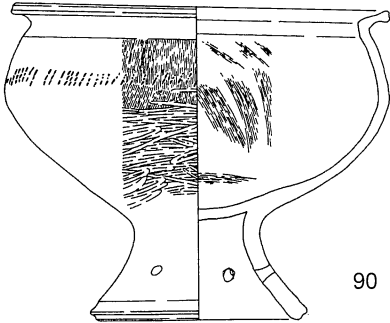

90

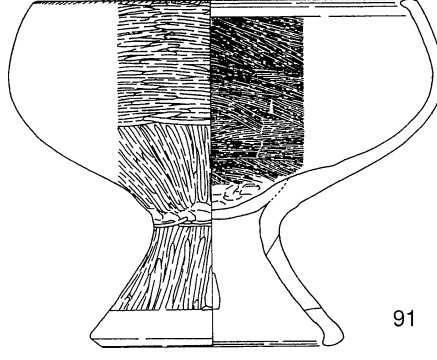

91

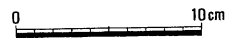

第214图 土器(12)

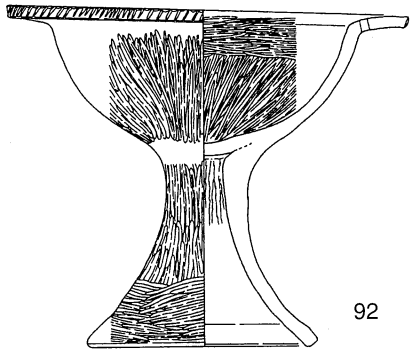

92

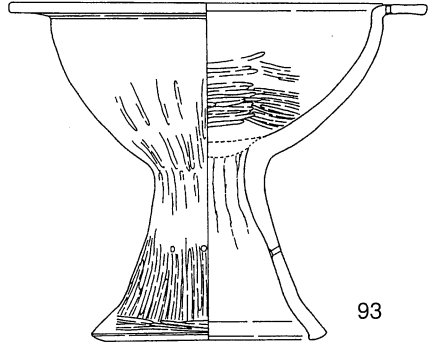

93

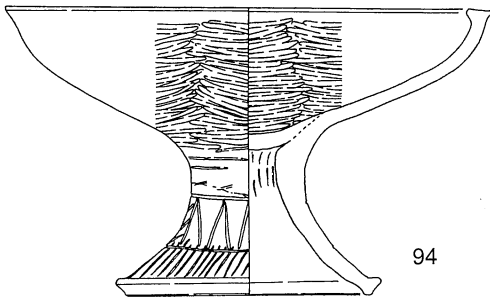

94

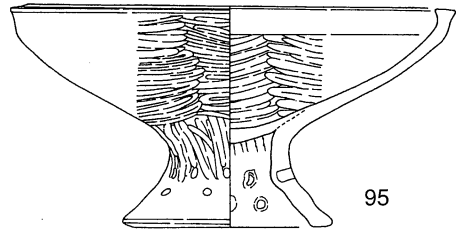

95

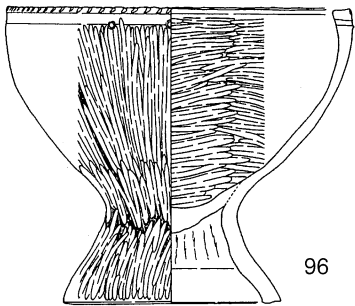

96

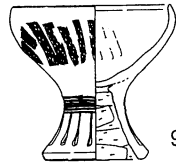

97

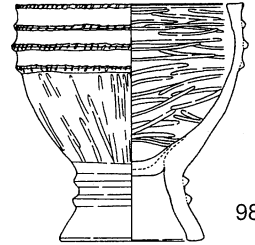

98

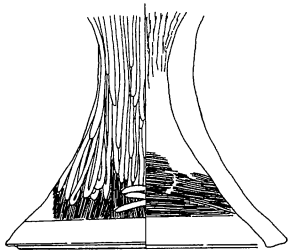

99

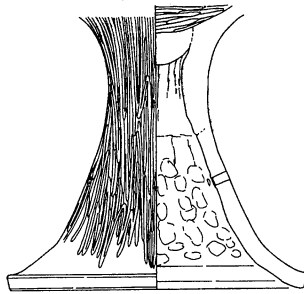

100

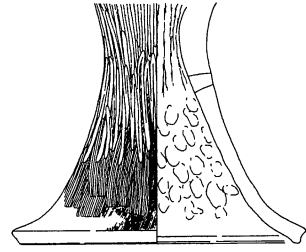

101

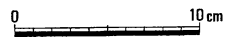

第215图 土器(13)

土器観察表

番号	地点	層位	器種	口径(cm)	器高(cm)	底径(cm)	調整	胎土	色調
1	南壁	前期斜面堆積	壺	14.8	不明	不明	外面：ミガキ 内面：ミガキ	粗砂(長石、石英)	内面：にぶい黄橙10YR7/2 外面：にぶい黄橙10YR7/2 断面：にぶい黄橙10YR7/2
2	南壁	前期斜面堆積	壺	14.7	24.8	8.4	外面：ミガキ 内面：ミガキ	粗砂(長石、石英)	内面：黄灰25Y6/1 外面：灰黄25Y7/2 断面：灰白25Y7/1
3	F・SD550	上	壺	13.8	22.4	6.9	外面：ミガキ 内面：頸部ミガキ、胴部指押さえ	粗砂(長石、石英)	内面：にぶい橙7.5YR7/3 外面：にぶい黄橙10YR7/3 断面：にぶい黄橙10YR7/2
4		前期斜面堆積	壺	不明	不明	8.5	外面：ミガキ 内面：ミガキ	粗砂(長石、石英)	内面：にぶい橙7.5YR7/3 外面：にぶい橙7.5YR7/3 断面：にぶい橙7.5YR7/3
5	南壁	前期斜面堆積	壺	14.8	35.7	8.8	外面：ミガキ 内面：ナデ	粗砂(長石、石英)	内面：灰黄褐10YR6/2 外面：灰黄褐10YR6/2 断面：灰黄褐10YR6/2
6	南壁	前期斜面堆積	壺	不明	不明	8.6	外面：ミガキ 内面：ミガキ	粗砂(長石、石英)	内面：灰黄25Y6/2 外面：灰黄褐10YR6/2 断面：灰黄25Y6/2
7		13	壺	11.4	25.0	6.2	外面：ハケメ 内面：ハケメ	粗砂(長石、石英)	内面：灰黄褐10YR6/2 外面：灰黄褐10YR6/2 断面：灰黄褐10YR6/2
8	トレンチ2	14	甕	12.3	31.0	6.6	外面：ミガキ 内面：一部ミガキ	粗砂(長石、石英)	内面：灰黄25Y7/2 外面：灰黄25Y7/2 断面：灰黄25Y7/2
9	E	河・中3	壺	12.3	28.5	6.2	外面：ミガキ 内面：ミガキ	粗砂(長石、石英)	内面：灰黄25Y6/2 外面：灰黄25Y6/2 断面：黄灰25Y6/1
10	C	13・上	壺	9.0	23.3	6.0	外面：ミガキ 内面：不明	粗砂(長石、石英)	内面：灰白10YR7/1 外面：灰白10YR7/1 断面：灰白10YR7/1
11	D	14・中	壺	10.0	23.7	7.3	外面：肩部ハケメ、以下ミガキ 内面：指押さえ、ハケメ	粗砂(長石、石英)	内面：黄灰25Y6/1 外面：灰黄25Y7/2 断面：暗灰3N
12	D	14	壺	13.3	32.3	8.0	外面：肩部ハケメ、以下ミガキ 内面：指押さえ、ハケメ	粗砂(長石、石英)	内面：灰白25Y7/1 外面：灰黄25Y7/2 断面：黄灰25Y6/1
13	D	14・斜	壺	11.8	18.7	4.8	外面：胴下部ミガキ、頸部ハケメ 内面：頸部ミガキ	粗砂(長石、石英)	内面：明褐灰7.5YR7/1 外面：明褐灰7.5YR7/1 断面：黒N2
14	B	14・上	壺	17.1	32.8	6.5	外面：ハケメ、最下部ミガキ 内面：ハケメ	粗砂(長石、石英)	内面：灰黄25Y7/2 外面：灰黄25Y7/2 断面：灰黄25Y7/2
15	SD299	下	壺	12.0	26.2	不明	外面：ミガキ 内面：指押さえナデ	粗砂(長石、石英)	内面：灰白5YR7/2 外面：灰白5YR7/2 断面：灰白5YR7/2
16	E3	河・中2・中	壺	14.8	23.9	6.0	外面：ミガキ 内面：ハケメ	粗砂(長石、石英)	内面：にぶい黄橙10YR7/2 外面：にぶい黄橙10YR7/2 断面：にぶい黄橙10YR7/2
17	E3	河・中2・中	壺	18.4	28.8	8.8	外面：肩部ハケメ、以下ミガキ 内面：ハケメ	粗砂(長石、石英)	内面：灰黄25Y7/2 外面：黄灰25Y6/1 断面：黄灰25Y6/1
18	E3	河・中3・上・中	壺	18.1	27.7	9.0	外面：ハケメ、最下部ミガキ 内面：ハケメ	粗砂(長石、石英)	内面：にぶい黄橙10YR7/2 外面：にぶい黄橙10YR7/2 断面：にぶい橙7.5YR6/4
19	トレンチ2	14	壺	18.1	30.4	9.0	外面：肩部ハケメ、以下ミガキ 内面：指押さえ	粗砂(長石、石英)	内面：褐灰7.5YR4/1 外面：褐灰7.5YR4/1 断面：灰黄25Y7/2
20	A	13・下	壺	17.6	29.5	9.0	外面：ミガキ 内面：ハケメ	粗砂(長石、石英)	内面：にぶい黄橙10YR6/3 外面：にぶい黄橙10YR6/3 断面：にぶい黄橙10YR6/3
21	E	河・中2	壺	15.7	26.3	7.0	外面：ミガキ 内面：ナデ	粗砂(長石、石英)	内面：灰黄25Y7/2 外面：灰黄25Y7/2 断面：黒N2
22	C	13・上	壺	15.7	25.0	8.0	外面：胴部ミガキ、頸部ハケメ 内面：ケズリ、頸部指押さえ	粗砂(長石、石英)	内面：灰黄25Y7/2 外面：灰黄25Y7/2 断面：灰黄25Y5/1
23	E	河・中2・上	壺	11.6	25.0	8.2	外面：胴部ミガキ、頸部ハケメ 内面：ハケメ、頸部ナデ	粗砂(長石、石英)	内面：灰黄褐10YR5/2 外面：灰黄褐10YR5/2 断面：灰黄25Y7/2
24	E	12	壺	19.6	26.0	8.0	外面：肩部ハケメ、以下ミガキ 内面：ミガキ	粗砂(長石、石英)	内面：灰白10YR8/2 外面：灰白10YR8/2 断面：灰黄25Y7/2

番号	地点	層位	器種	口径(cm)	器高(cm)	底径(cm)	調整	胎土	色調
25	トレンチ4	河道溝埋土	壺	15.8	40.8	7.7	外面：ハケメ後ミガキ 内面：ハケメ	粗砂(長石、石英)	内面：褐灰10YR4/1 外面：にぶい橙5YR6/3 断面：にぶい橙10YR6/3
26	SD249		壺	不明	不明	8.6	外面：ミガキ 内面：ミガキ	粗砂(長石、石英)	内面：灰褐7.5YR6/2 外面：灰褐7.5YR6/2 断面：灰褐7.5YR6/2
27	B	14・下	壺	14.3	34.5	7.5	外面：ミガキ 内面：ミガキ	粗砂(長石、石英)	内面：にぶい橙7.5YR7/3 外面：にぶい橙7.5YR7/3 断面：にぶい橙7.5YR7/3
28	Fトレンチ	河中埋土	壺	16.0	30.9	6.5	外面：ミガキ 内面：ミガキ	粗砂(長石、石英、 角閃石)	内面：黄灰2.5Y5/1 外面：黒褐2.5Y7/1 断面：灰黄2.5Y7/2
29	SD249	下	壺	不明	不明	不明	外面：ミガキ 内面：ハケメ	粗砂(長石、石英)	内面：灰白2.5Y7/1 外面：灰白2.5Y7/1 断面：灰白2.5Y7/1
30	SD249	礫群	壺	33.0	不明	不明	外面：ミガキ 内面：ミガキ	粗砂(長石、石英)	内面：にぶい褐7.5YR6/3 外面：にぶい黄橙10YR7/2 断面：にぶい黄橙10YR7/2
31	G	溝埋土・上	壺	不明	不明	不明	外面：ミガキ 内面：ミガキ	粗砂(長石、石英)	内面：灰黄2.5Y7/2 外面：にぶい橙5YR6/4 断面：にぶい橙7.5YR7/3
32	南壁	前期斜面堆積	甕	11.5	14.9	7.5	外面：ミガキ 内面：ミガキ	粗砂(長石、石英)	内面：にぶい黄橙10YR6/3 外面：にぶい黄橙10YR6/3 断面：にぶい黄橙10YR6/3
33	E5	河下(下) 基盤くぼみ	壺	7.2	11.0	4.5	外面：ミガキ 内面：一部ミガキ	粗砂(長石、石英)	内面：灰黄2.5Y7/2 外面：灰黄2.5Y7/2 断面：灰黄2.5Y7/2
34	東壁		壺	10.2	18.4	6.2	外面：ハケメ 内面：ハケメ	粗砂(長石、石英)	内面：浅黄2.5Y7/3 外面：浅黄2.5Y6/1 断面：浅黄2.5Y6/1
35		前期斜面堆積	壺	7.3	9.7	4.7	外面：ミガキ 内面：ナデ	粗砂(長石、石英)	内面：浅黄2.5Y7/4 外面：浅黄2.5Y7/4 断面：浅黄2.5Y7/4
36	F	河・中3	壺	5.8	14.7	5.4	外面：ミガキ 内面：ハケメ	粗砂(長石、石英)	内面：黄灰2.5Y6/1 外面：黄灰2.5Y6/1 断面：暗灰3N
37	E5	河・中3・下	壺	5.5	12.9	5.6	外面：ミガキ 内面：ハケメ	粗砂(長石、石英)	内面：灰黄2.5YR7/2 外面：灰黄2.5YR7/2 断面：灰黄2.5YR7/2
38	A	13・下	甕	5.3	10.3	4.3	外面：ミガキ 内面：ナデ	粗砂(長石、石英)	内面：黄灰2.5Y5/1 外面：黄灰2.5Y5/1 断面：黄灰2.5Y5/1
39	F	河道上	壺	4.2	7.2	2.9	外面：肩部ハケメ、以下ミガキ 内面：不明	粗砂(長石、石英)	内面：灰白5Y7/2 外面：灰白5Y7/2 断面：灰白5Y7/2
40	F	河・中1	甕	7.8	10.7	4.9	外面：ミガキ 内面：ナデ	粗砂(長石、石英)	内面：にぶい黄橙10YR7/2 外面：にぶい黄橙10YR7/3 断面：にぶい黄橙10YR7/2
41	F2	河・中2・下	甕	9.7	14.9	5.6	外面：肩部ハケメ、以下ミガキ 内面：ハケメ	粗砂(長石、石英)	内面：灰白2.5Y7/1 外面：灰白2.5Y7/2 断面：灰白2.5Y7/1
42	B	13・上	壺	10.2	14.1	6.1	外面：不明 内面：不明	粗砂(長石、石英)	内面：灰黄2.5Y7/2 外面：灰黄2.5Y7/2 断面：灰黄2.5Y7/2
43	E1~4	河最下砂	鉢	8.0	5.5	5.2	外面：ナデ 内面：ナデ	粗砂(長石、石英)	内面：にぶい黄橙10YR7/4 外面：にぶい黄橙10YR7/4 断面：にぶい黄橙10YR7/4
44	SK562		鉢	9.2	7.0	4.9	外面：ハケメ 内面：ハケメ	粗砂(長石、石英)	内面：にぶい黄橙10YR7/2 外面：にぶい黄橙10YR7/2 断面：にぶい黄橙10YR7/2
45	C・SD161		鉢	12.0	9.2	5.3	外面：ミガキ 内面：一部ミガキ	粗砂(長石、石英)	内面：にぶい黄橙10YR7/2 外面：にぶい黄橙10YR7/2 断面：灰白10YR7/1
46	F7・8	河最下砂	鉢	9.9	7.7	5.8	外面：ミガキ 内面：ミガキ	粗砂(長石、石英)	内面：灰黄2.5Y6/2 外面：灰黄2.5Y6/2 断面：黄灰2.5Y6/2
47	A	14・下	台付鉢	7.6	8.4	4.4	外面：ミガキ 内面：ハケメ	粗砂(長石、石英、 金雲母)	内面：暗灰黄2.5Y5/2 外面：暗灰黄2.5Y5/2 断面：暗灰黄2.5Y5/2
48	E	河道上(有機)	台付鉢	9.0	14.0	5.8	外面：ミガキ 内面：指押さえナデ	粗砂(長石、石英)	内面：にぶい黄橙10YR7/3 外面：にぶい黄橙10YR7/3 断面：にぶい黄橙10YR7/3
49	F2・3	河・中2(有機)	壺	不明	不明	5.2	外面：ミガキ 内面：頸部ミガキ、胴部指押さえ	粗砂(長石、石英、 雲母)	内面：灰黄2.5Y7/2 外面：黒褐2.5Y3/1 断面：灰黄2.5Y7/2
50	B	14・下	壺	不明	不明	6.0	外面：肩部ハケメ、以下ミガキ 内面：ミガキ	粗砂(長石、石英、 角閃石)	内面：灰赤2.5RY6/2 外面：灰赤2.5YR6/2 断面：赤灰2.5YR4/1

番号	地点	層位	器種	口径(cm)	器高(cm)	底径(cm)	調 整	胎 土	色 調
51	D	河3・上	壺	5.7	13.2	7.9	外面：ミガキ 内面：頸部ミガキ、胴部ハケメ	粗砂(長石、石英)	内面：褐灰10YR4/1 外面：褐灰10YR4/1 断面：にぶい黄橙10YR6/3
52	G	河・中2	壺	5.7	20.9	7.6	外面：ミガキ 内面：ハケメ	粗砂(長石、石英)	内面：黒褐10YR3/2 外面：黒褐10YR3/2 断面：にぶい黄橙10YR7/2
53	F	河・中1	壺	5.3	18.2	8.0	外面：ミガキ 内面：ハケメ	粗砂(長石、石英)	内面：灰黄2.5Y7/2 外面：灰黄2.5Y7/2 断面：灰黄2.5Y7/2
54	F	河・中1	壺	9.7	12.3	8.1	外面：ミガキ 内面：ハケメ	粗砂(長石、石英)	内面：灰黄褐10YR6/2 外面：灰黄褐10YR6/2 断面：灰黄褐10YR6/2
55	A	14・上	壺	11.2	15.4	7.2	外面：肩部ハケメ、以下ミガキ 内面：肩部ミガキ、指押さえ、ハケメ	粗砂(長石、石英)	内面：灰黄褐10YR6/2 外面：灰黄褐10YR6/2 断面：黒褐10YR3/1
56		河・中1	甕	10.2	16.2	7.7	外面：肩部ハケメ、以下ミガキ 内面：ケズリ指押さえ	粗砂(長石、石英)	内面：にぶい黄橙10YR7/2 外面：にぶい黄橙10YR7/2 断面：褐灰10YR6/1
57	C	13・上	壺	7.0	10.6	5.2	外面：ミガキ 内面：ミガキ	粗砂(長石、石英)	内面：灰黄2.5Y7/2 外面：灰黄2.5Y7/2 断面：灰黄2.5Y7/2
58	南壁	前期斜面堆積	甕	20.2	20.8	6.0	外面：ハケメ 内面：ハケメ	粗砂(長石、石英)	内面：灰白2.5Y7/1 外面：浅黄橙7.5YR8/3 断面：にぶい黄橙10YR7/2
59	F	河・中1	壺	不明	不明	5.8	外面：ミガキ、指押さえ 内面：ハケメ、指押さえ	粗砂(長石、石英)	内面：暗灰3N 外面：灰黄2.5Y7/2 断面：暗灰3N
60	SD249	上	甕	14.2	30.8	6.5	外面：ミガキ 内面：ミガキ	粗砂(長石、石英)	内面：灰黄2.5Y7/2 外面：灰黄2.5Y7/2 断面：灰白2.5Y7/1
61	SD161		甕	26.3	27.5	7.3	外面：ミガキ 内面：ミガキ	粗砂(長石、石英)	内面：灰褐7.5YR6/2 外面：灰褐7.5YR6/2 断面：にぶい黄橙10YR7/2
62	SD249	上	甕	20.0	不明	不明	外面：ハケメ 内面：ナデ	粗砂(長石、石英)	内面：灰黄2.5YR7/2 外面：灰黄2.5YR7/2 断面：灰黄2.5YR7/2
63		13	甕	22.0	不明	不明	外面：ミガキ 内面：ミガキ	粗砂(長石、石英)	内面：灰黄褐10YR6/2 外面：灰黄褐10YR6/2 断面：灰黄褐10YR6/2
64	G・SD551		甕	11.2	24.7	7.2	外面：ミガキ 内面：ミガキ	粗砂(長石、石英)	内面：にぶい黄橙10YR7/2 外面：にぶい黄橙10YR7/2 断面：褐灰10YR5/1
65	B	14	甕	25.8	不明	不明	外面：ミガキ 内面：ハケメ	粗砂(雲母、金雲母)	内面：橙5YR6/6 外面：橙5YR6/6 断面：にぶい褐7.5YR6/3
66	D	14・斜	甕	61.0	28.5	7.5	外面：ミガキ後ナデ 内面：ナデ	粗砂(長石、石英)	内面：灰黄褐10YR5/2 外面：にぶい黄橙10YR7/2 断面：灰黄褐10YR5/2
67	D	木材集積2	甕	15.3	26.5	5.3	外面：肩部ハケメ、以下ミガキ 内面：ミガキ	粗砂(長石、石英)	内面：浅黄橙10YR8/3 外面：灰白2.5Y8/2 断面：灰白2.5Y8/2
68	1区	13	甕	15.8	21.9	5.2	外面：肩部ハケメ、以下ミガキ 内面：指押さえ、ミガキ	粗砂(長石、石英)	内面：灰褐7.5YR6/2 外面：明褐灰7.5YR7/1 断面：灰白7.5YR8/1
69	C	13・上	甕	16.2	30.0	5.3	外面：ミガキ 内面：ハケメ	粗砂(長石、石英)	内面：にぶい黄橙10YR7/2 外面：橙2.5YR6/6 断面：黒褐10YR3/1
70	トレンチ1	14・上	甕	16.1	29.3	6.0	外面：肩部ハケメ、以下ミガキ 内面：ハケメ、ミガキ	粗砂(長石、石英)	内面：黄灰2.5Y6/1 外面：灰白5Y7/1 断面：灰白2.5Y8/1
71		前期斜面堆積	鉢	21.8	13.9	8.9	外面：ミガキ 内面：ミガキ	粗砂(長石、石英)	内面：にぶい黄橙10YR7/4 外面：にぶい黄橙10YR7/4 断面：にぶい黄橙10YR7/4
72	南壁	前期斜面堆積	鉢	11.7	9.4	6.8	外面：ミガキ 内面：ミガキ	粗砂(長石、石英)	内面：黄灰2.5Y6/1 外面：灰黄2.5Y7/2 断面：灰黄2.5Y7/2
73	D・SD162		鉢	17.3	11.4	7.0	外面：ミガキ 内面：ミガキ	粗砂(長石、石英)	内面：黒褐10YR2/2 外面：黒褐10YR3/1 断面：にぶい褐7.5YR6/3
74	B	14・下	鉢	9.2	6.1	4.4	外面：ミガキ 内面：ミガキ	粗砂(長石、石英)	内面：浅黄2.5Y7/3 外面：にぶい黄橙10YR7/2 断面：暗灰N3
75	E	河・中1	鉢	11.0	7.4	6.6	外面：ミガキ 内面：ミガキ	粗砂(長石、石英)	内面：褐灰10YR4/1 外面：褐灰10YR4/1 断面：褐灰10YR4/1
76	F・SD550	上	鉢	14.0	8.2	7.2	外面：不明 内面：ミガキ	粗砂(長石、石英)	内面：浅黄2.5Y7/3 外面：にぶい黄橙10YR7/3 断面：灰白10YR7/1

番号	地点	層位	器種	口径(cm)	器高(cm)	底径(cm)	調整	胎土	色調
77	F	河・中1	鉢	24.0	17.0	10.8	外面：ミガキ 内面：ミガキ	粗砂(長石、石英)	内面：灰黄2.5Y7/2 外面：灰黄2.5Y7/3 断面：灰黄2.5Y7/1
78	SD249	上	鉢	3.7	26.4	8.3	外面：ミガキ 内面：ミガキ	粗砂(長石、石英)	内面：灰黄2.5Y6/2 外面：灰黄2.5Y6/2 断面：灰黄2.5Y7/2
79	E	河・中2	鉢	15.6	25.1	9.0	外面：ミガキ 内面：ミガキ	粗砂(長石、石英)	内面：灰黄2.5Y7/2 外面：灰黄2.5Y7/2 断面：黄灰2.5Y4/1
80	A	14・最下	筒形土器	15.8	20.3	12.7	外面：ミガキ 内面：ハケメ後ミガキ	粗砂(長石、石英)	内面：浅黄2.5Y7/3 外面：浅黄2.5Y7/3 断面：浅黄2.5Y7/3
81	D	13・下	筒形土器	14.9	14.8	10.8	外面：肩部ハケメ、以下ミガキ 内面：ミガキ	粗砂(長石、石英)	内面：にぶい黄橙10YR7/2 外面：にぶい黄橙10YR7/2 断面：灰黄2.5Y7/2
82	A	14・下	筒形土器	9.2	12.5	8.2	外面：ミガキ 内面：ミガキ	粗砂(長石、石英)	内面：黒褐2.5Y3/1 外面：黒褐2.5Y3/1 断面：黒褐2.5Y3/1
83	F	河・中2	鉢	7.7	11.3	4.8	外面：ミガキ 内面：ナデ	粗砂(長石、石英)	内面：灰黄2.5Y7/2 外面：灰黄2.5Y7/2 断面：灰黄2.5Y7/2
84	F	河・中1	鉢	7.9	13.0	4.7	外面：ミガキ 内面：ナデ	粗砂(長石、石英)	内面：にぶい黄橙10YR7/2 外面：にぶい黄橙10YR7/2 断面：にぶい黄橙10YR6/2
85	B	13・下	把手付土製品	10.8	14.4	8.9	外面：ミガキ、ナデ 内面：ハケメ後ミガキ	粗砂(長石)	内面：灰黄2.5Y7/2 外面：灰黄2.5Y7/2 断面：灰黄褐10YR5/2
86	E	河・中2	鉢	18.0	7.8	8.1	外面：ミガキ 内面：ミガキ	粗砂(長石、石英)	内面：浅黄2.5Y7/3 外面：浅黄2.5Y7/3 断面：浅黄2.5Y7/3
87	SD102	上	台付鉢	21.2	11.5	10.1	外面：ミガキ 内面：ミガキ	粗砂(長石、石英)	内面：灰黄褐10YR6/2 外面：灰黄褐10YR6/2 断面：灰黄2.5Y7/2
88	E	河・中1	台付鉢	10.6	14.2	9.5	外面：ミガキ 内面：ハケメ	粗砂(長石、石英)	内面：灰黄2.5Y7/2 外面：浅黄2.5Y7/3 断面：灰白2.5Y7/1
89	A	14・上	台付鉢	10.2	18.1	7.8	外面：ミガキ、ナデ 内面：指押さえ、ナデ	粗砂(長石)	内面：浅黄2.5Y7/3 外面：浅黄2.5Y4/1 断面：不明
90	B	13・下	台付鉢	19.7	16.5	10.6	外面：ハケ、ミガキ、ナデ 内面：ハケ、ナデ	粗砂(長石、雲母)	内面：にぶい黄橙10YR6/3 外面：にぶい黄橙10YR6/3 断面：浅黄橙10YR8/4
91	北壁	14・上半	台付鉢	25.0	18.5	12.4	外面：ミガキ 内面：ハケメ	粗砂(長石、石英)	内面：浅黄2.5Y7/3 外面：浅黄2.5Y7/2 断面：黄灰2.5Y6/1
92	F	河・中4	高坏	21.5	18.0	12.3	外面：ミガキ 内面：ミガキ	粗砂(長石、石英)	内面：黄灰2.5Y4/1 外面：灰黄2.5Y7/2 断面：黄灰2.5Y4/1
93	D	木材集積2	高杯	21.9	18.1	12.6	外面：ミガキ 内面：ミガキ	粗砂(長石、石英)	内面：黄灰2.5Y6/1 外面：黄灰2.5Y5/1 断面：黄灰2.5Y6/1
94	トレンチ2	13・14・上	高杯	26.0	15.4	13.2	外面：ミガキ 内面：ミガキ	粗砂(長石、石英)	内面：灰白10YR8/2 外面：灰白2.5Y8/2 断面：黄灰2.5Y4/1
95	A	14・上	高杯	23.8	11.9	11.2	外面：ミガキ 内面：ミガキ	粗砂(長石、石英)	内面：灰黄2.5Y6/2 外面：灰黄2.5Y6/2 断面：黄灰10YR7/2
96	A	14・最下	高杯	18.5	15.4	11.8	外面：ミガキ 内面：ミガキ	粗砂(長石、石英)	内面：灰黄2.5Y7/2 外面：灰黄2.5Y7/2 断面：黒褐2.5Y3/1
97	SK549		高杯	8.4	8.3	5.3	外面：ハケメ 内面：ナデ	粗砂(長石、石英)	内面：にぶい褐7.5YR6/3 外面：にぶい褐7.5YR6/3 断面：黄灰2.5Y5/1
98	B	14・下	高杯	12.3	12.7	7.6	外面：ミガキ 内面：ミガキ	粗砂(長石、石英)	内面：灰黄褐10YR5/2 外面：灰黄褐10YR5/2 断面：黒褐10YR3/1
99	E	河・中1	高坏	不明	不明	15.1	外面：ミガキ 内面：ハケメ	粗砂(長石、石英)	内面：灰黄褐10YR5/2 外面：灰黄褐10YR5/2 断面：灰黄2.5Y7/2
100	F	サブトレ	高坏	不明	不明	15.8	外面：ミガキ 内面：ナデ	粗砂(長石、石英)	内面：灰黄2.5Y7/2 外面：暗灰黄2.5Y7/2 断面：黄灰2.5Y6/1
101	F 3 Sec 1	貝・中3・B	高坏	不明	不明	15.0	外面：ミガキ 内面：ナデ	粗砂(長石、石英)	内面：褐灰10YR5/1 外面：褐灰10YR5/2 断面：褐灰10YR4/1

圖 版

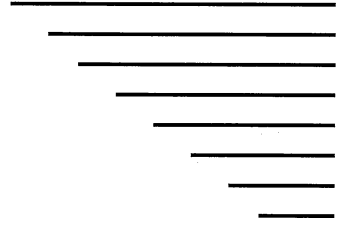



1. 北東部全景



2. 北西部全景



3. 南東部全景

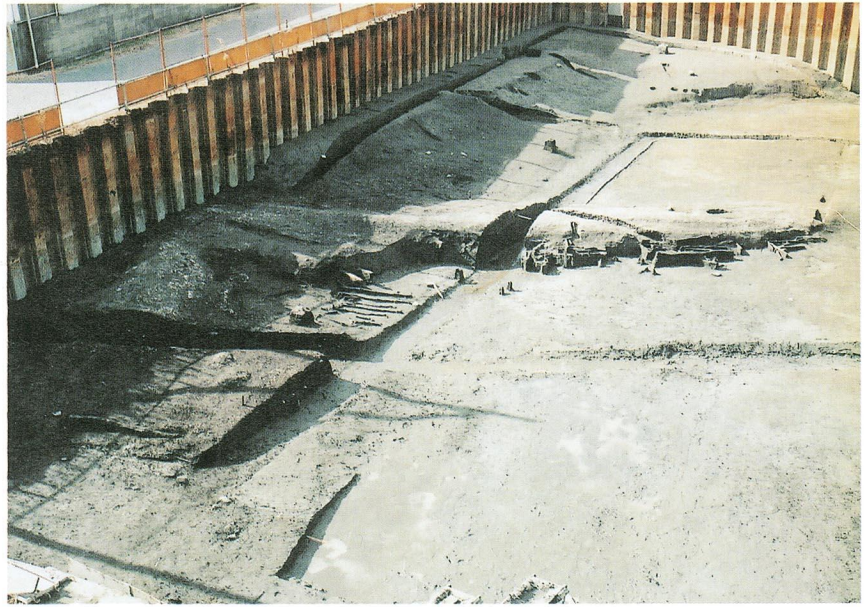

1. 南西部全景



2. 鋤(52)出土状況



3. 鋤(56)出土状況



1. 鍬(65)出土状況



2. 一木鋤(218)
出土状況



3. 一木鋤(219)
出土状況

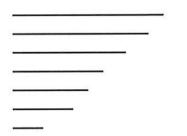

1. 櫂(327)出土状況



2. 戈の柄(443)
出土状況



3. 戈の柄(443)
出土状況細部



1. 楯(421)出土状況



2. コップ(559)
出土状況



3. 皿(608)出土状況

1. 竿受け(773)
出土状況

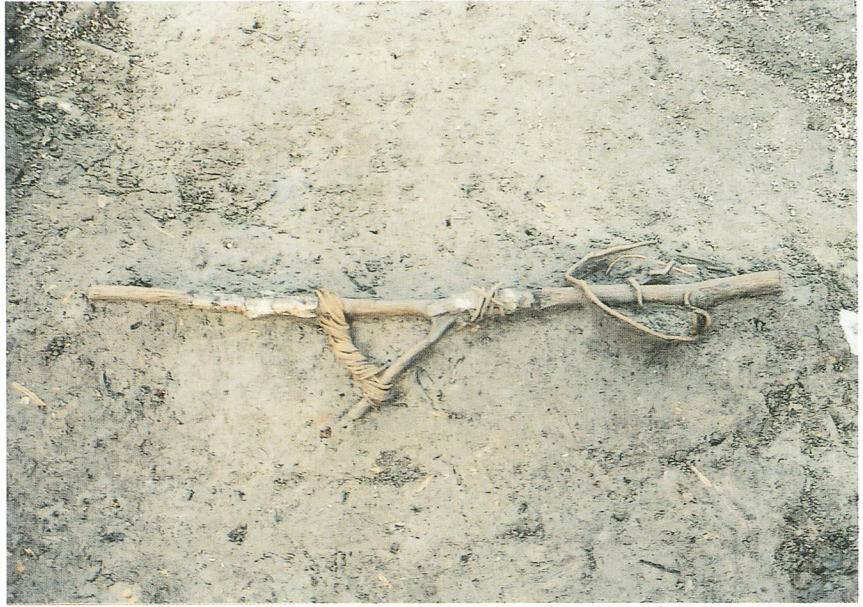

2. 建築部材
出土状況 1

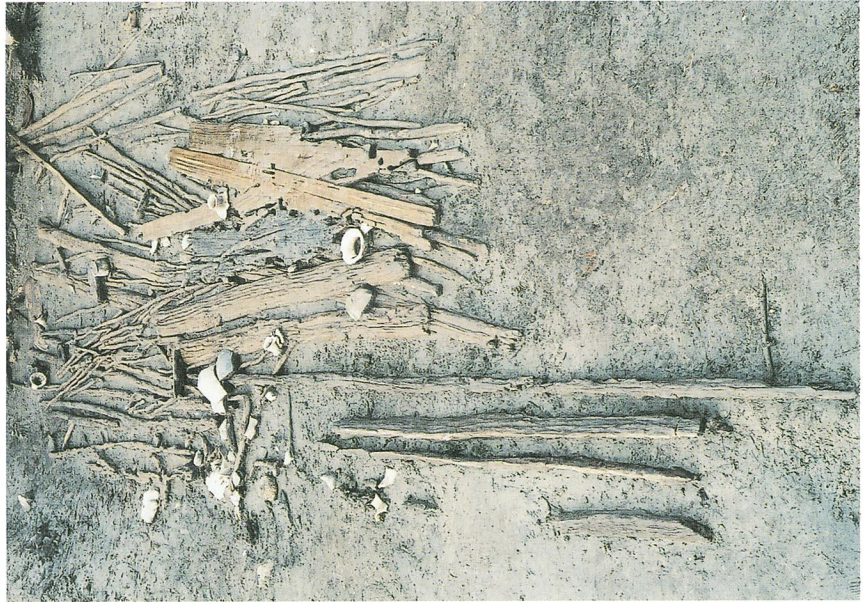

3. 建築部材
出土状況 2

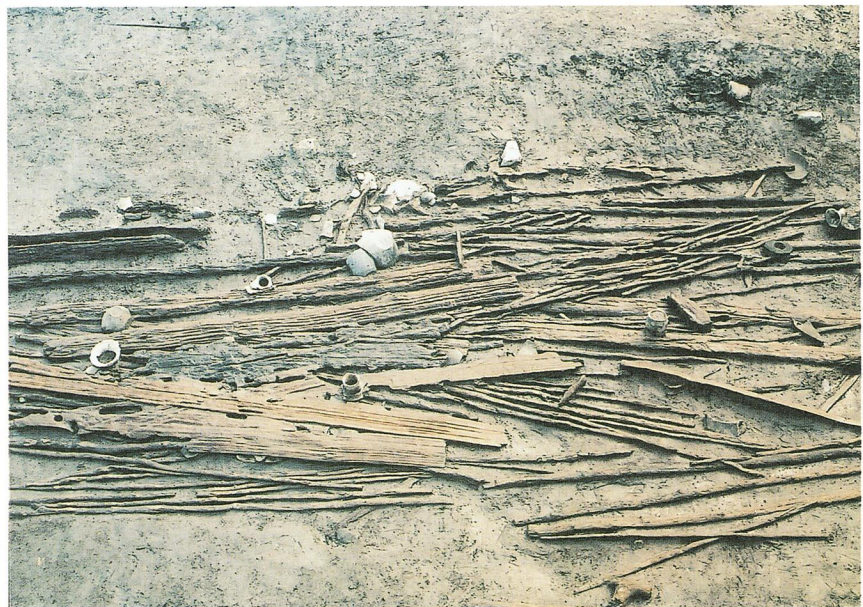



1. 建築部材(866)
出土状況



2. 建築部材(884)
出土状況



3. 棚? 出土状況

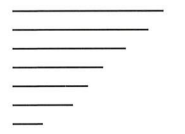

1. 編物出土状況



2. つる出土状況



3. 土器・木器
出土状況



1. 斧直柄(3)

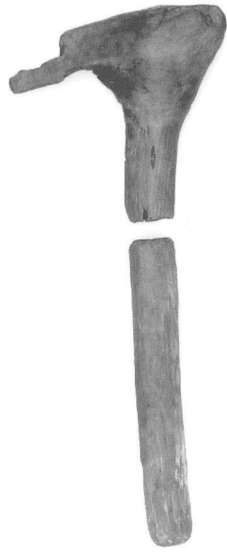

2. 斧膝柄(23)



4. のみ形(34)



3. 斧膝柄(29)



5. 直柄広鋤未成品(38)



6. 組合せ鋤未成品(166)



1. 直柄広鍬(77)出土状況



2. 曲柄平鍬(92)出土状況

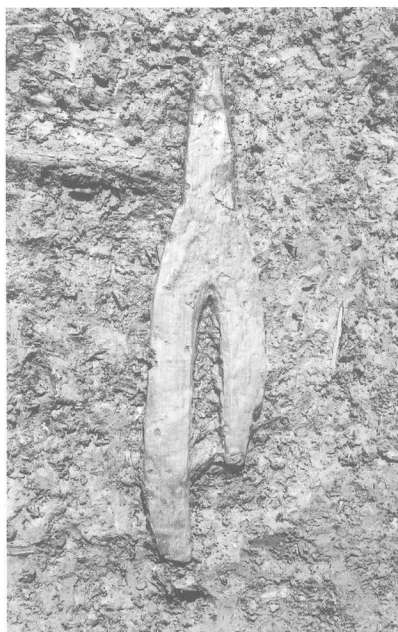

3. 曲柄二又鍬(117)出土状況



4. 組合せ平鍬(199)出土状況



5. 組合せ三又鍬(214)出土状況



6. えぶり(89)

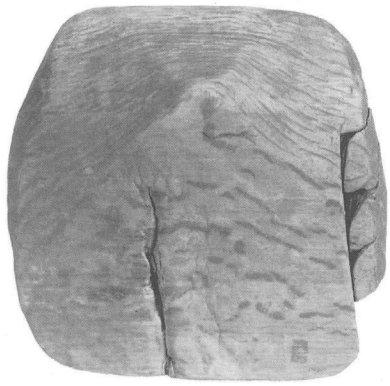

1. 泥除未成品(152)



2. 織機(314)



3. 臼(252)出土状況

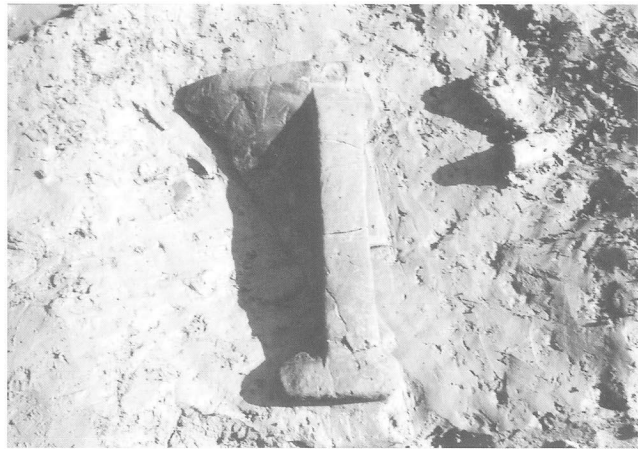

4. 臼(253)出土状況

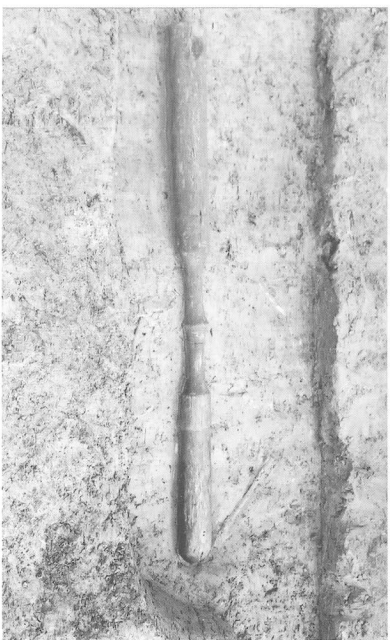

5. 豎杵(281)出土状況



6. 豎杵(283)出土状況

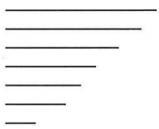

1. 木鎌(307)

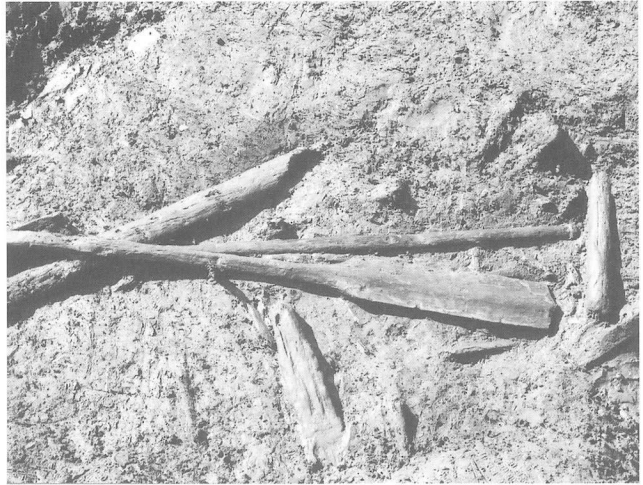

3. 櫂(340)出土状況



2. 木鎌(307)拡大

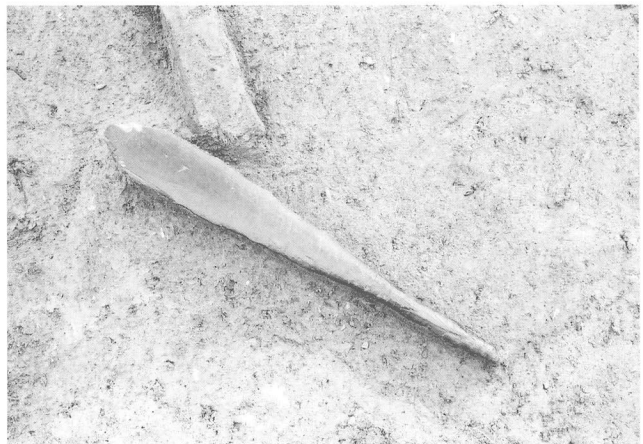

4. 櫂(343)出土状況

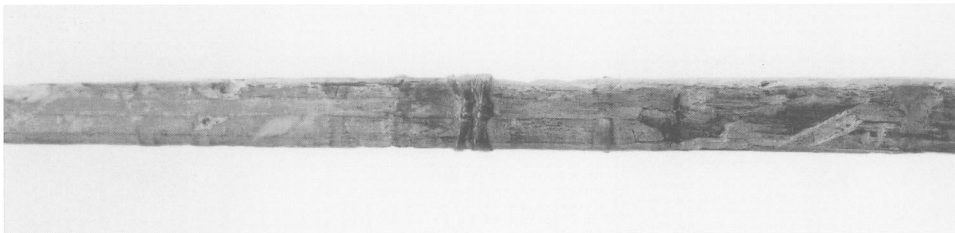

5. 弓(350)結び目



6. 弓(350)骨角器

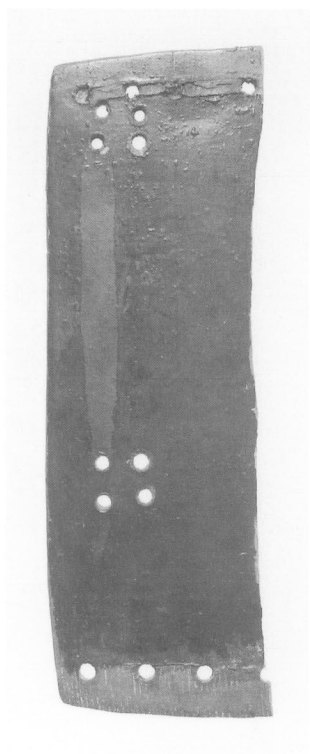

1. 木甲(369)

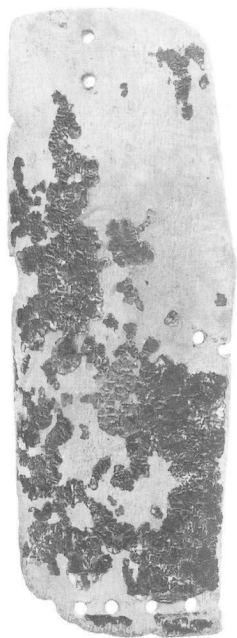

2. 木甲(370)



3. 木甲(371)

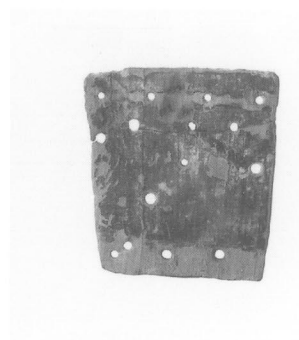

4. 木甲(376)



5. 木甲(372)



6. 木甲(379)

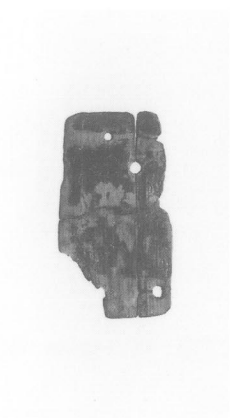

7. 木甲(378)

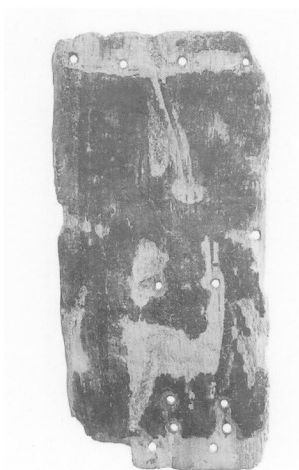

8. 木甲(380)

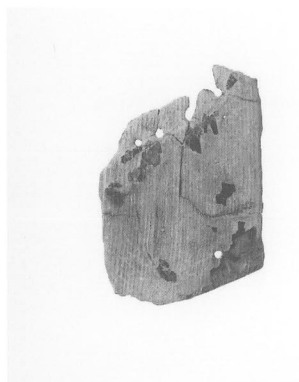

9. 木甲(382)

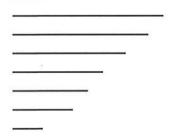

1. 木甲(383)



2. 木甲(404)



3. 楯(416)表



4. 楯(416)裏



1. 石鏃の刺さった楯(434)表



2. 石鏃の刺さった楯(434)裏



3. 槍形(445)

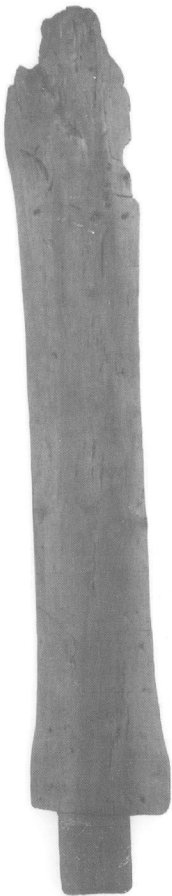

4. 戈形(442)



5. 戈の柄(443)装着部

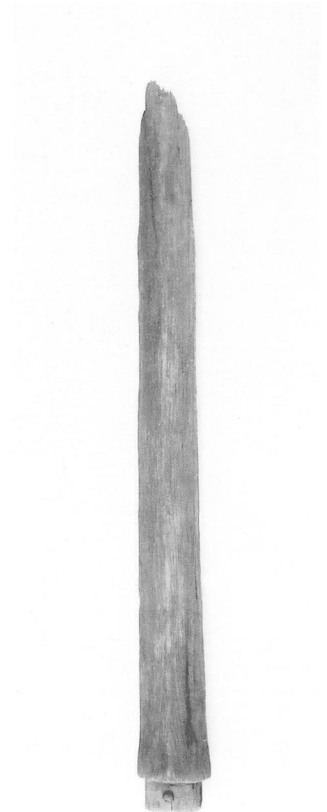

6. 鉄剣形(446)



1. 劍形(444)表

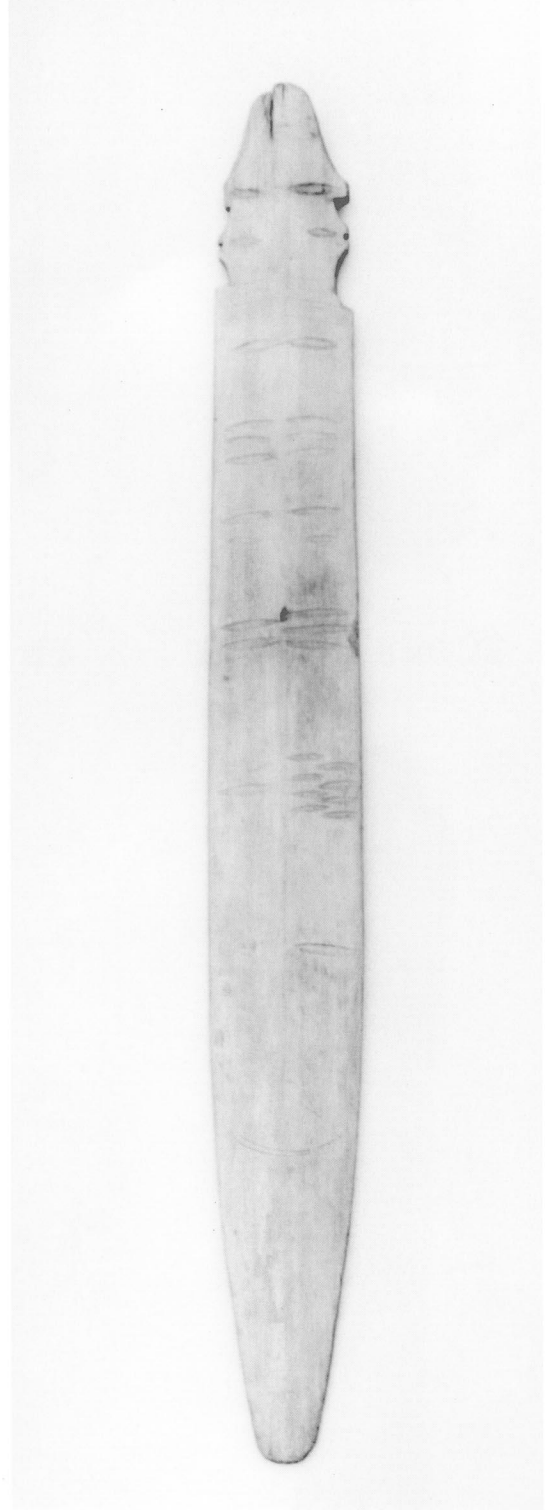

2. 劍形(444)裏



1. 刀形(447)



2. 刀形(450)

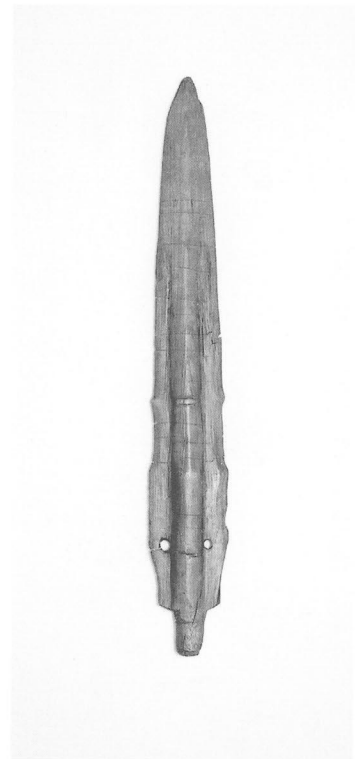

3. 銅劍形(451)



4. 銅劍形(453)



5. 銅劍形(454)

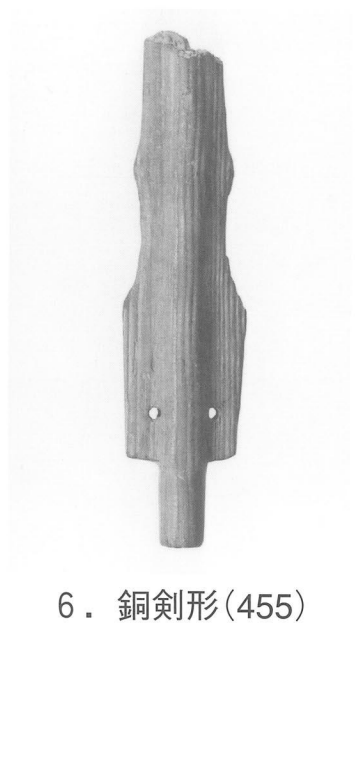

6. 銅劍形(455)



1. 劍把 (457)

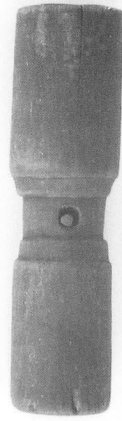

2. 劍把 (458)

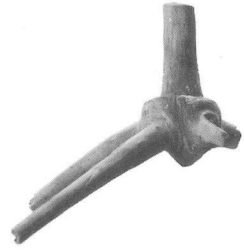

3. 衣笠 (479)



4. 棍棒 (459)



5. 棍棒 (464)



6. 棍棒 (465)

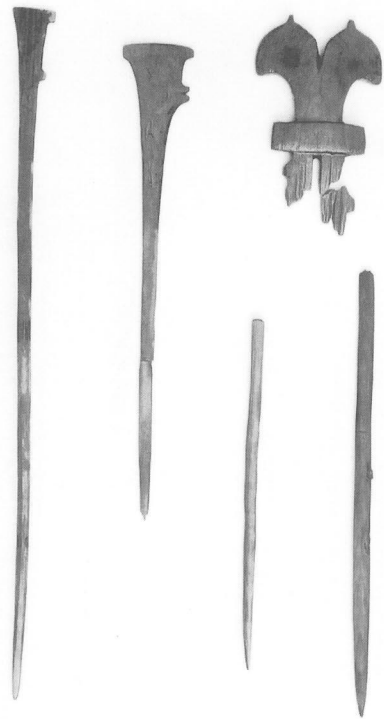

1. かんざし



2. かんざし(468)



3. さじ(481)



4. さじ(497)



5. さじ(490)

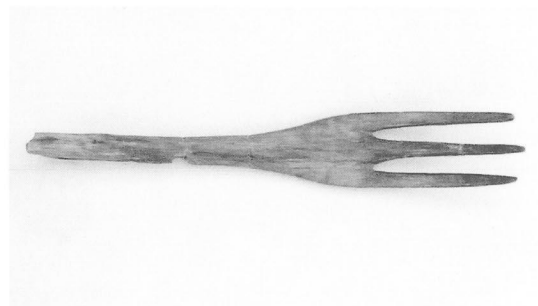

6. フォーク(496)

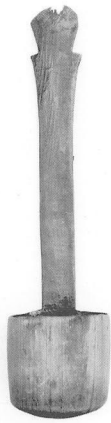
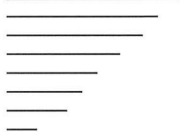

1. 縦杓子(525)

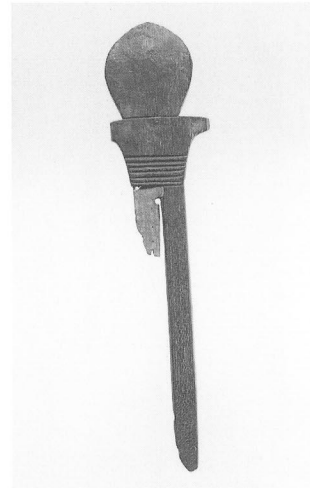

2. 縦杓子柄(526)



3. 赤彩紋縦杓子(532)



4. 異形杓子(557)



5. 黒漆塗りジョッキ(545)外



6. 黒漆塗りジョッキ(545)内



1. ジョッキ(546)外

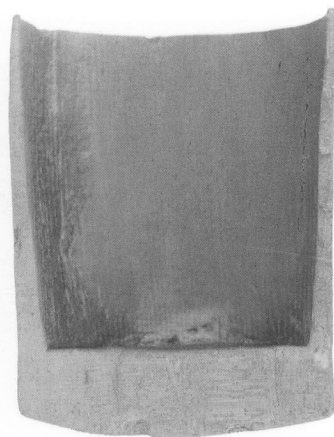

2. ジョッキ(546)内



3. ジョッキ(546)出土状況

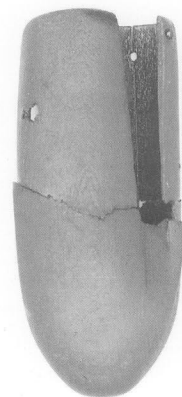

4. コップ(559)



5. 脚付カップ(560)



6. コップ(563)

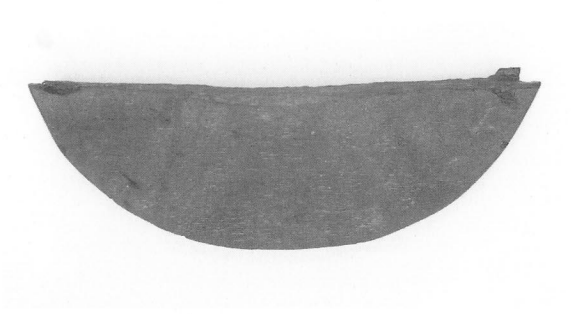

1. 合子盖(584)外

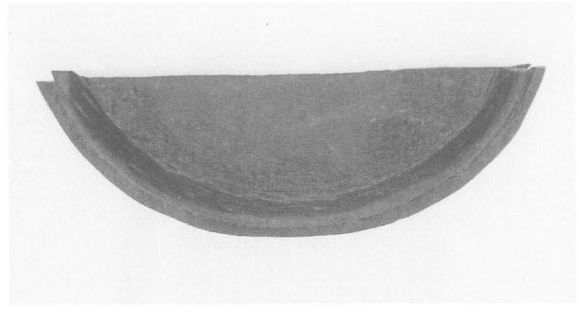

2. 合子盖(584)内



3. 合子(581)外

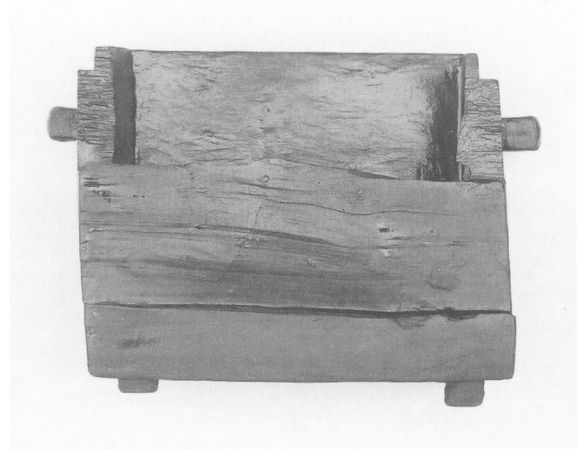

4. 合子(581)内



5. 合子(585)外

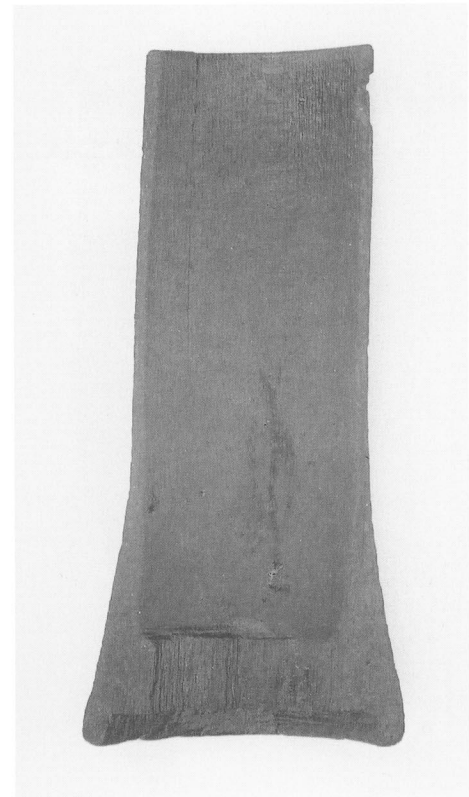

6. 合子(585)内



1. 高杯(578)出土状况



2. 皿(609)出土状况



3. 皿(607)



4. 皿(612)



5. 皿(619)



6. 大皿(626)



1. 大皿(628)



2. 赤彩紋皿(629)



3. 脚付盤(634)



4. 底(659)

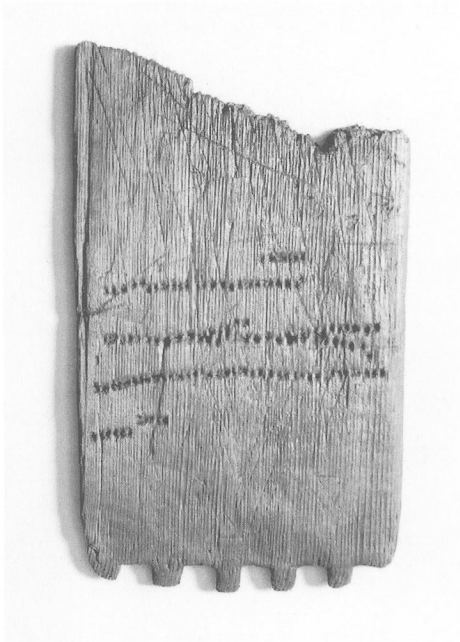

5. 琴(670)表



6. 琴(670)裏

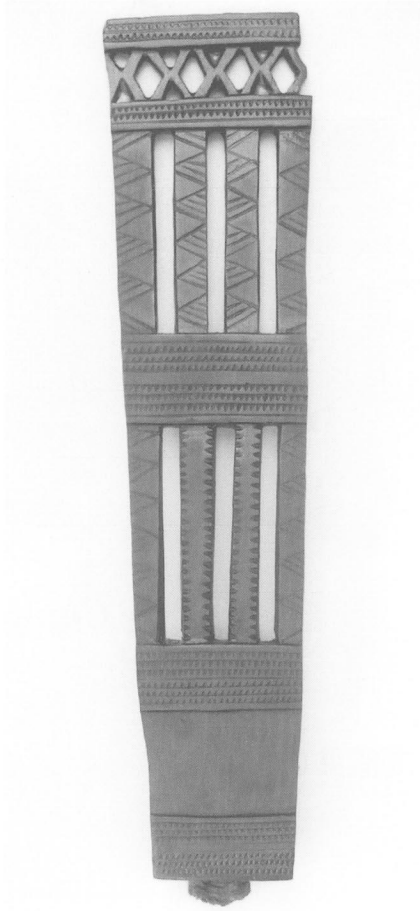

1. 威儀具(672)表

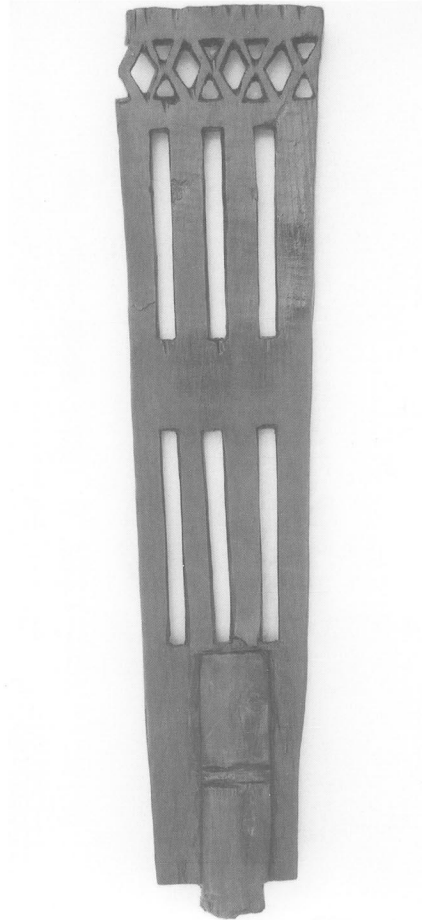

2. 威儀具(672)裏



3. 威儀具(672)下

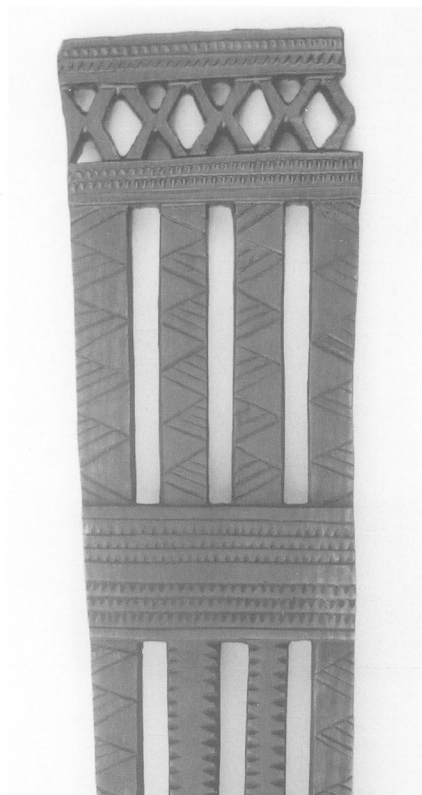

4. 威儀具(672)上

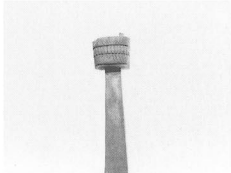

1. 威儀具(673)



2. 威儀具(674)

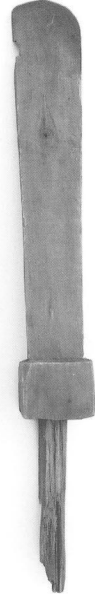

3. 威儀具(675)



4. 陽物形(677)

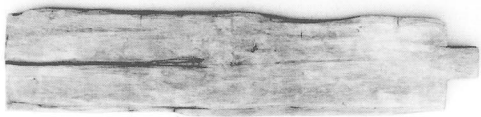

5. 箱の蓋(683)



6. 刳拔式箱(684)

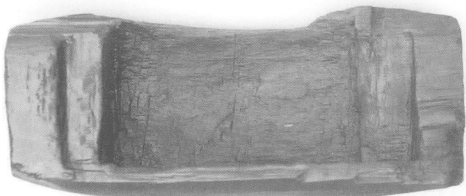

7. 刳拔式箱(691)

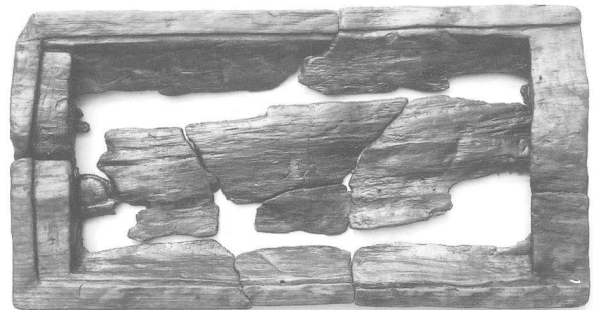

8. 刳拔式箱(689)

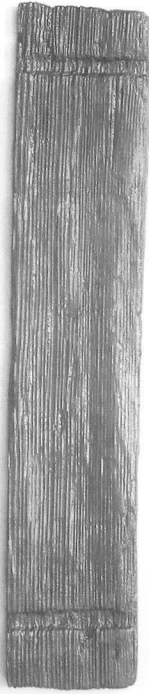

1. 組合せ式箱(695)

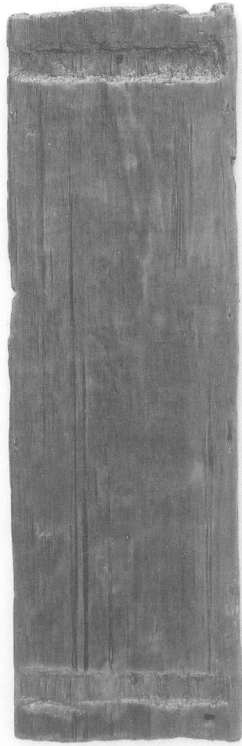

2. 組合せ式箱(696)



3. 組合せ式箱(699)



4. 火きり臼(737)



5. 腰掛け(706)

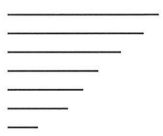

1. ヘラ状(720)

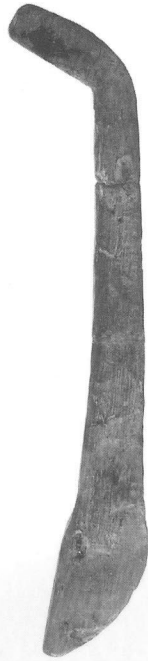

2. ヘラ状(716)

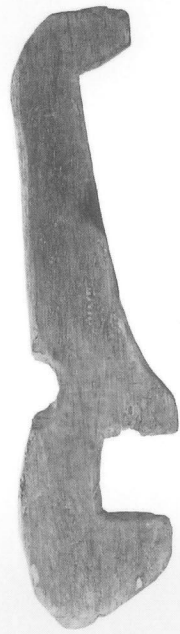

3. ヘラ状(724)

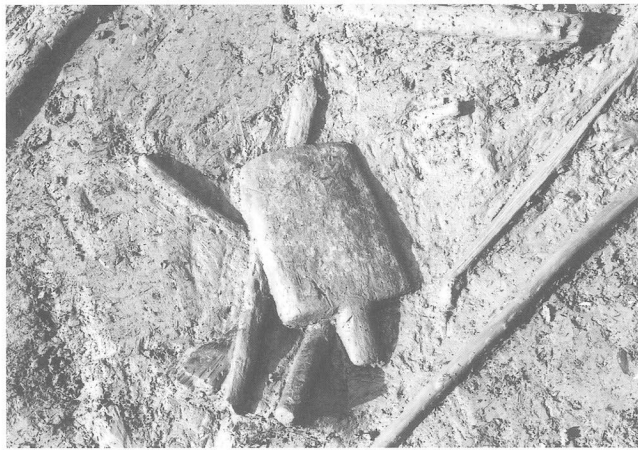

4. すくい具(747) 出土状況

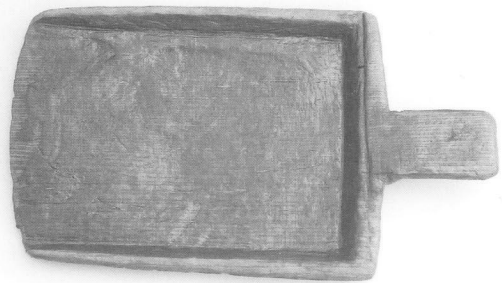

5. すくい具(747)



6. すくい具(752)



7. 多枝付木製品(769)



1. 自在鉤(759)



2. 自在鉤(761)

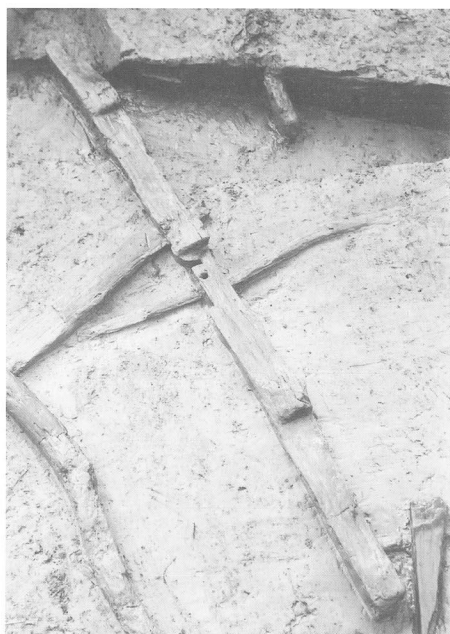

3. はしご(809)出土状況



4. 栓(924)



5. 竿受け(771)出土状況



6. 竿受け(774)出土状況

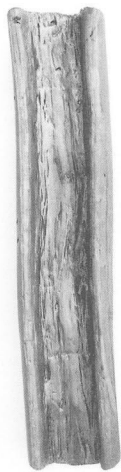

1. 槌状木製品(1027)



2. 建物線刻板(1169)



3. 透かし入り鋤状(1034)



4. 有孔板材(893)出土状況



5. 編物出土状況

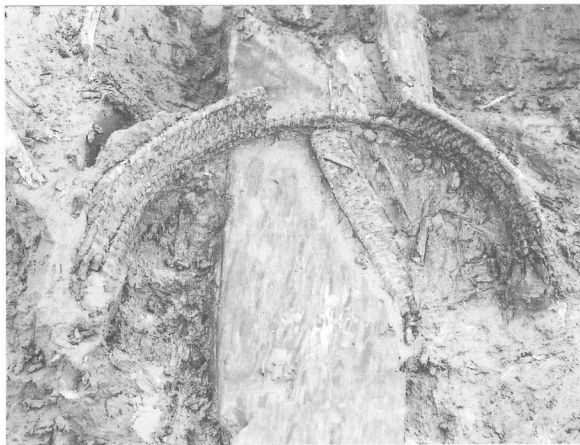

6. 編物出土状況