OPEN NICOL

CROSS NICOL+鋭敏検板

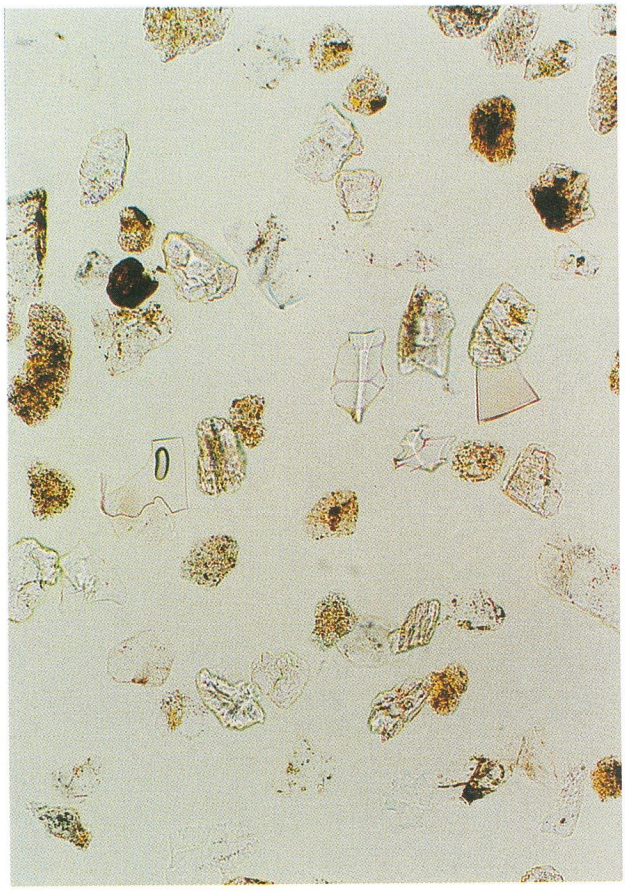

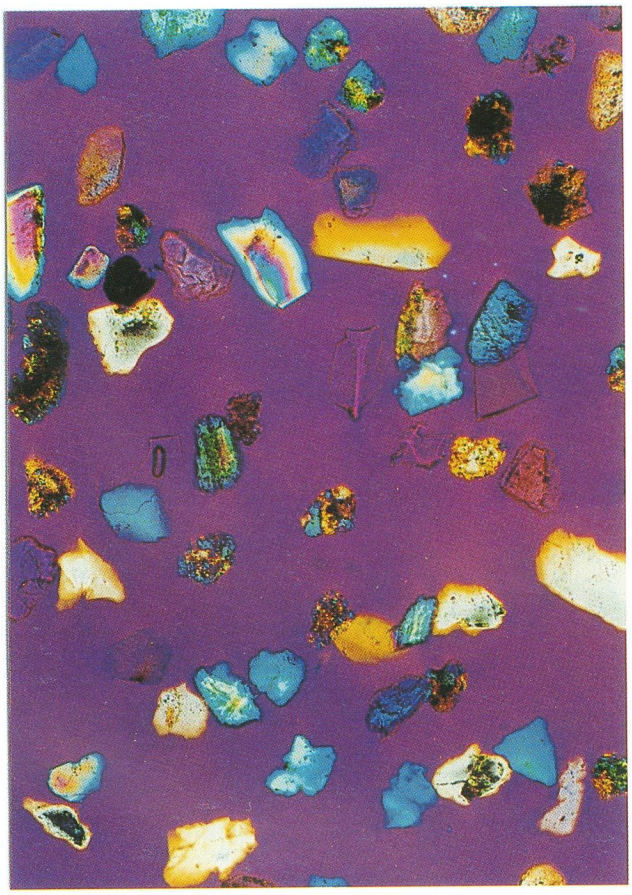

正箱遺跡Ｂ地区北壁④

（同　　左）

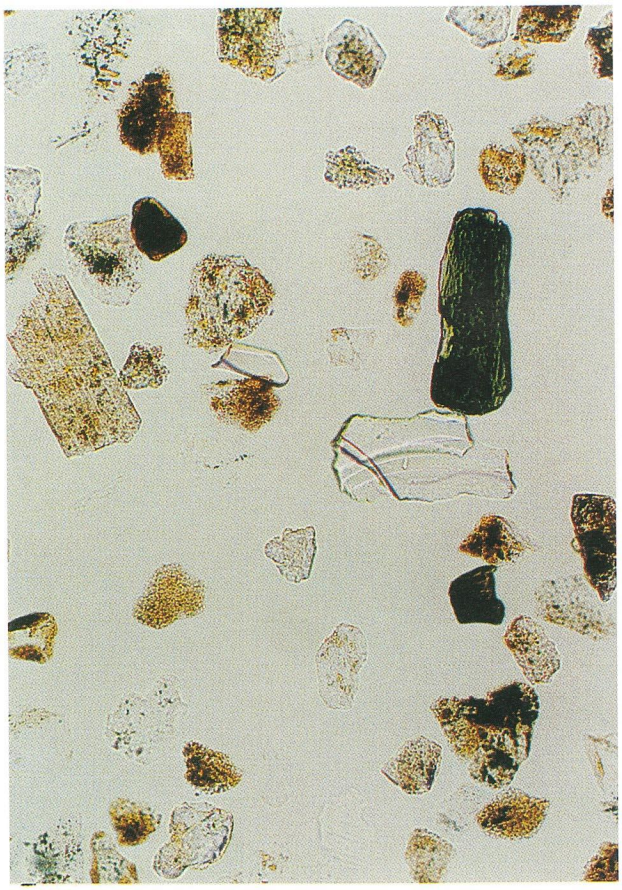

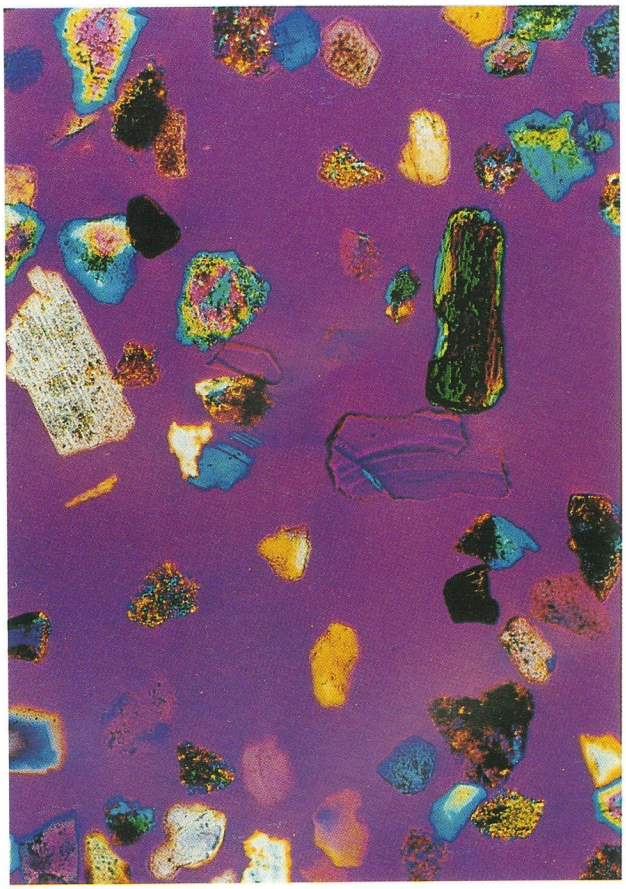

正箱遺跡Ｂ地区北壁⑥

（同　　左）

図 98

OPEN NICOL

CROSS NICOL+鋭敏検板

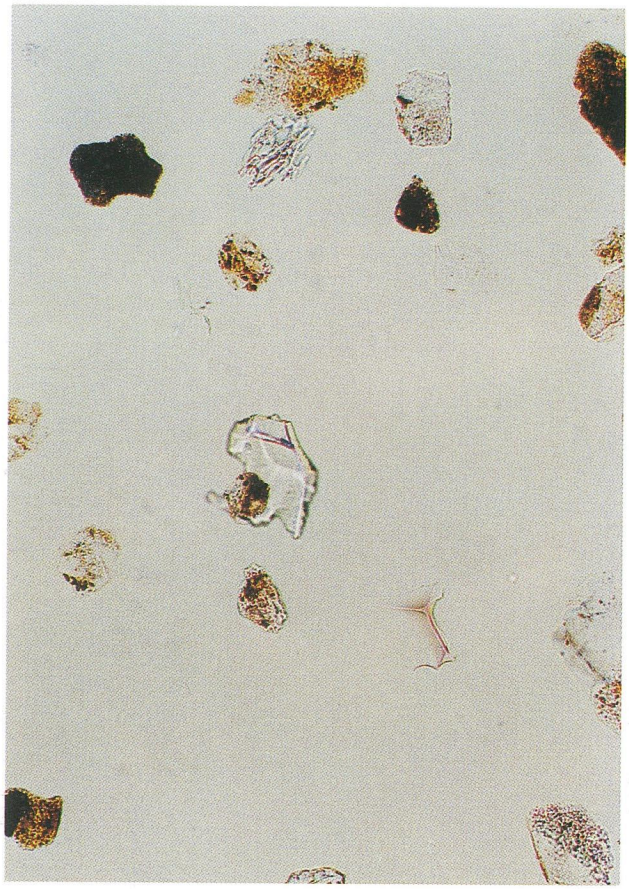

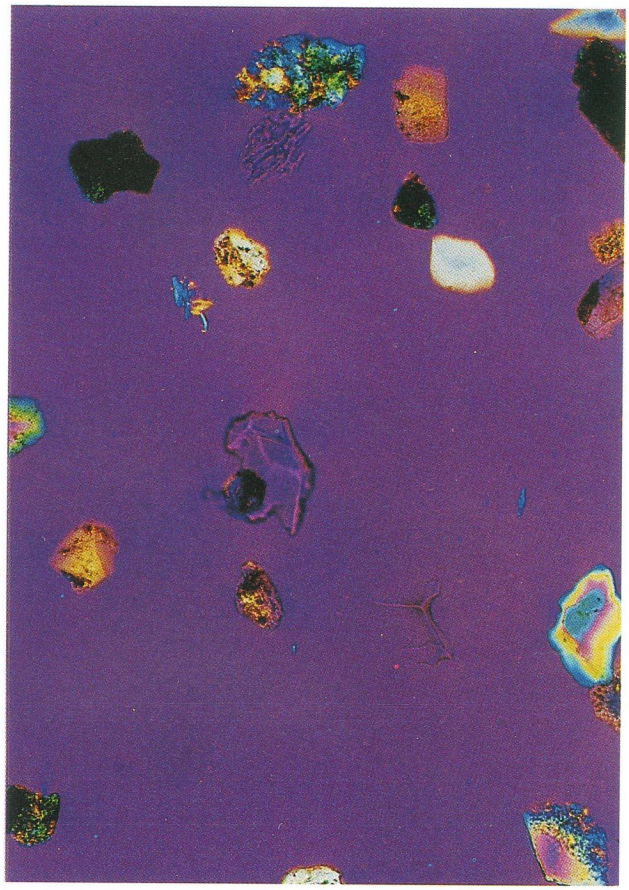

正箱遺跡C－２区①

（同　　左）

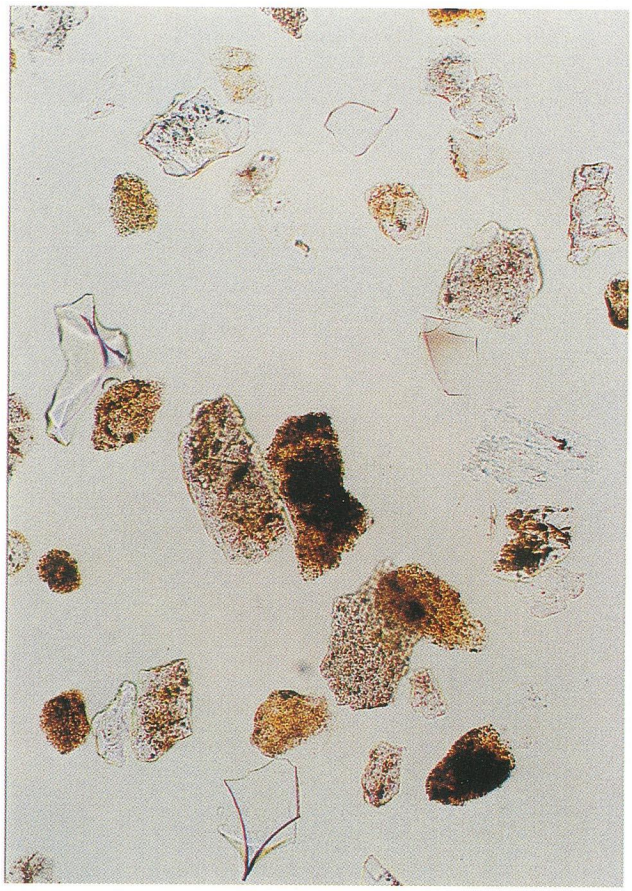

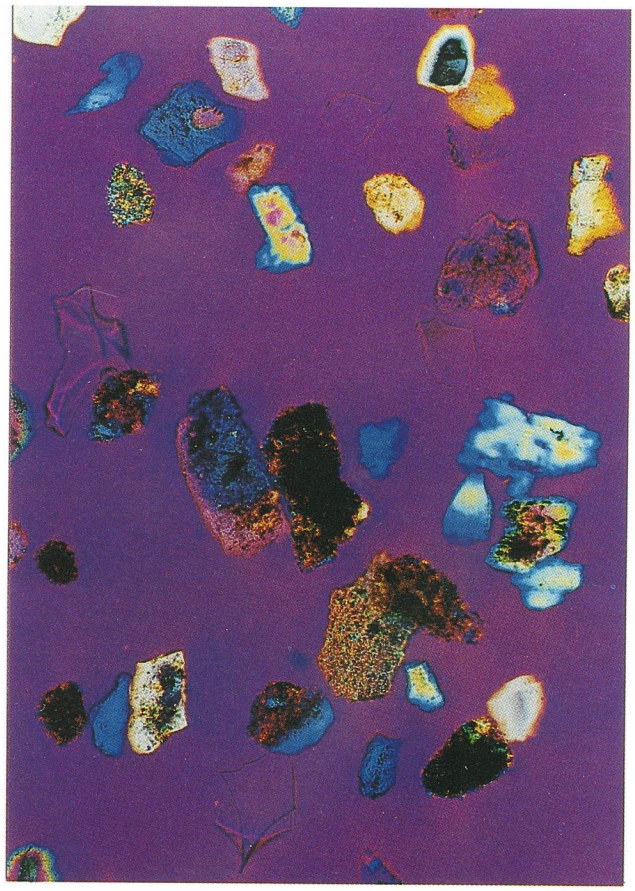

正箱遺跡C－２区④

（同　　左）

図 99

OPEN NICOL

CROSS NICOL+鋭敏検板

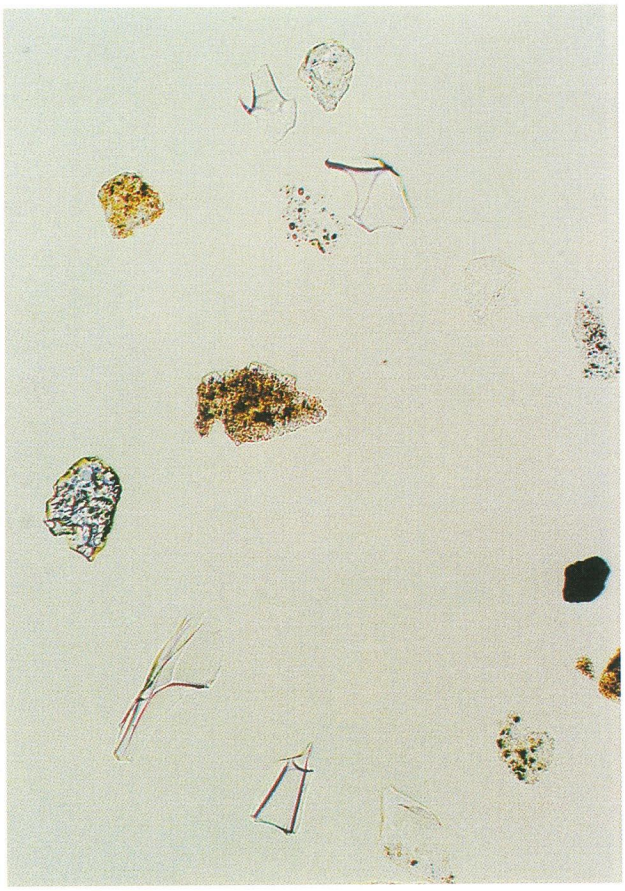

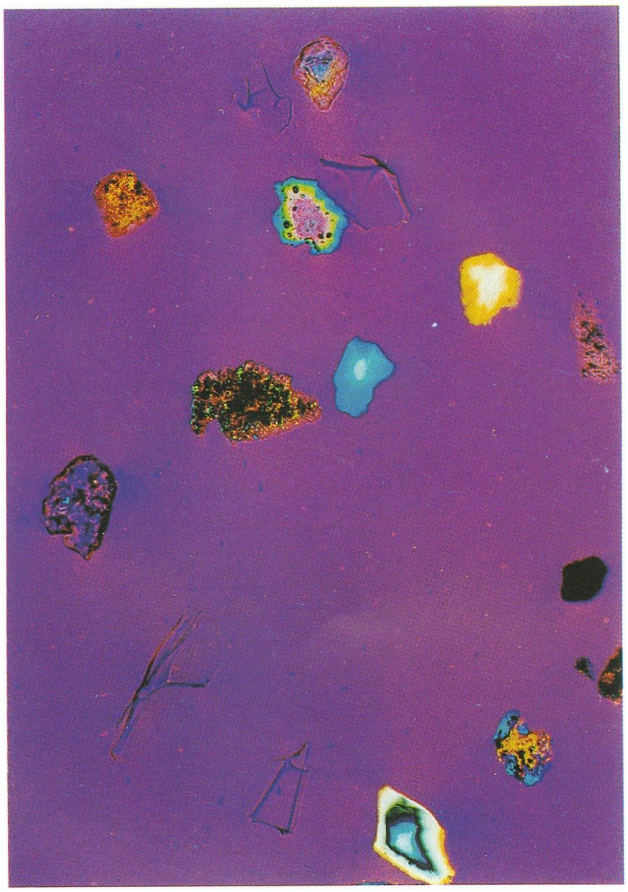

中間東井坪遺跡　Ⅰ

（同　　左）

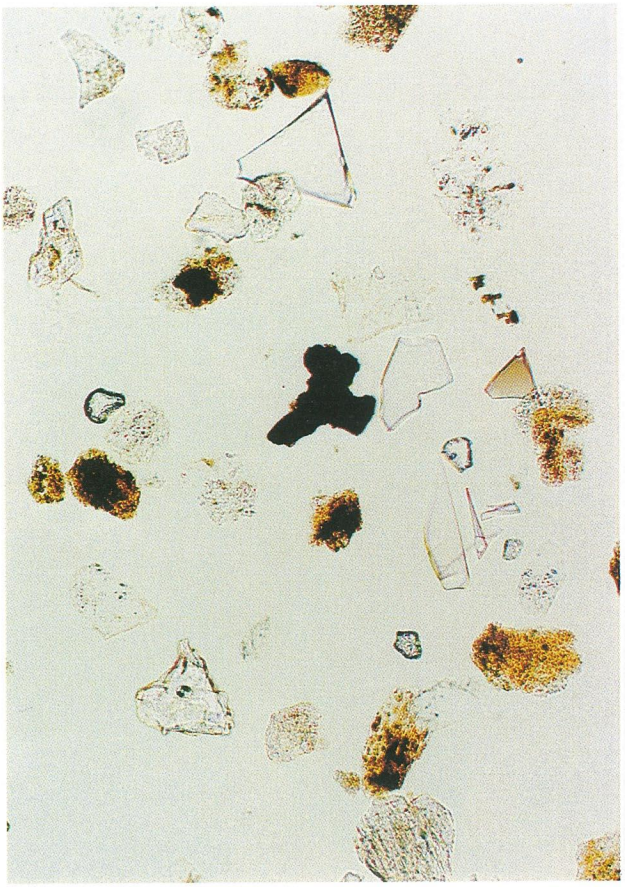

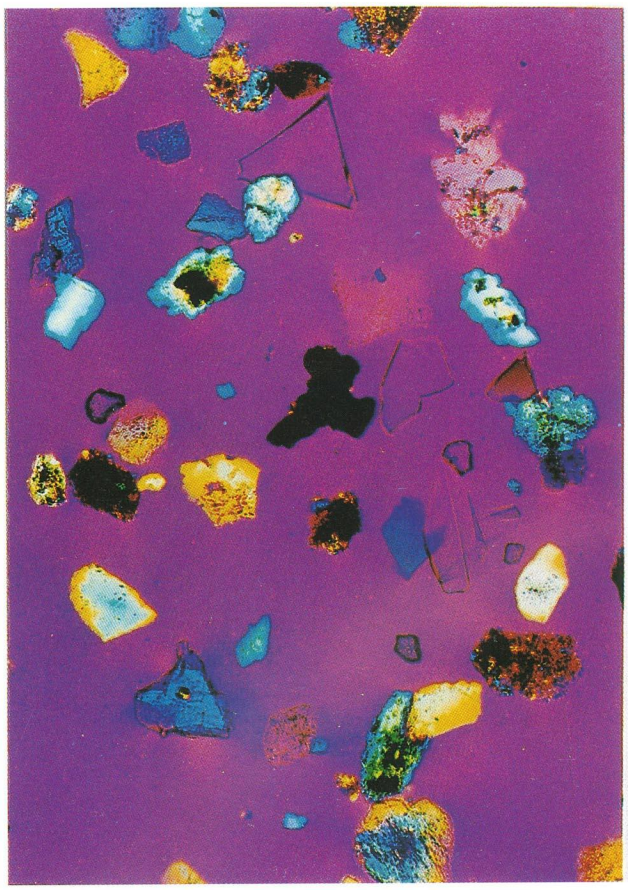

中間東井坪遺跡　Ⅲ

（同　　左）

図 100

OPEN NICOL　　CROSS NICOL+鋭敏検板

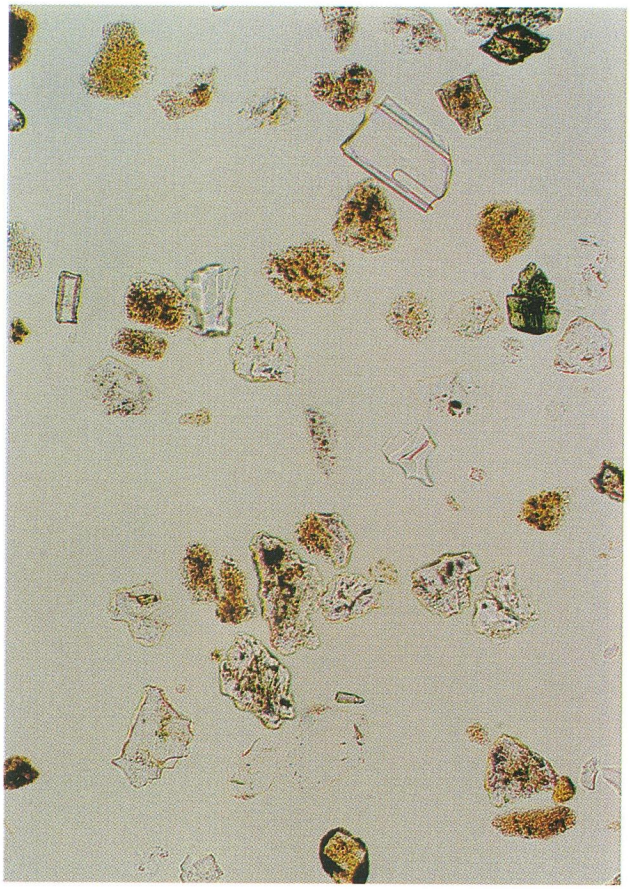

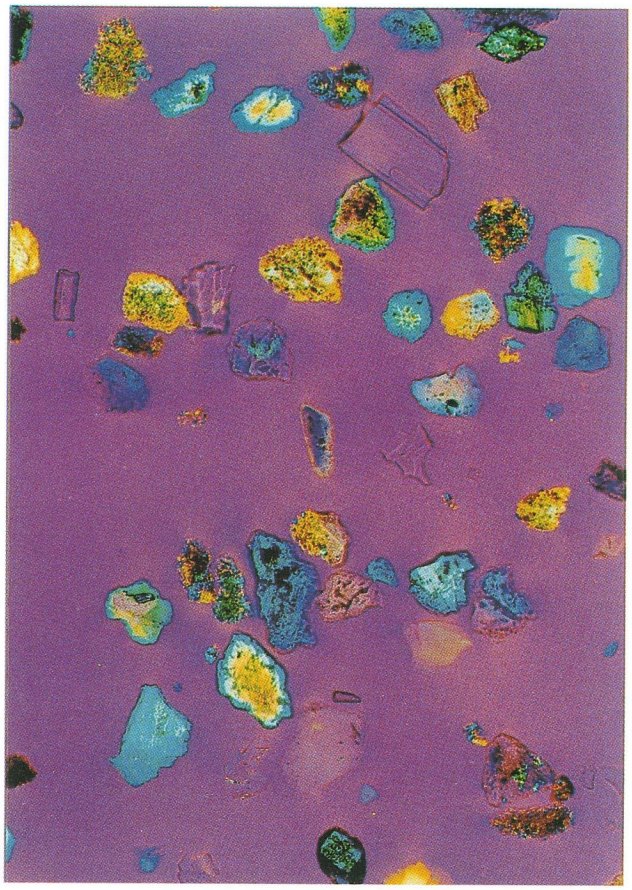

中間東井坪遺跡　Ⅵ　　（同　　左）

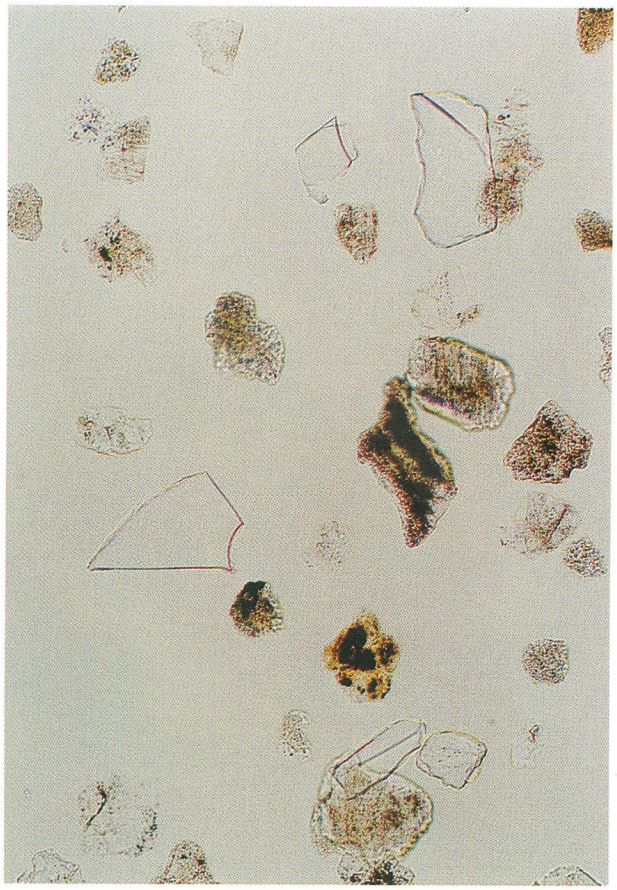

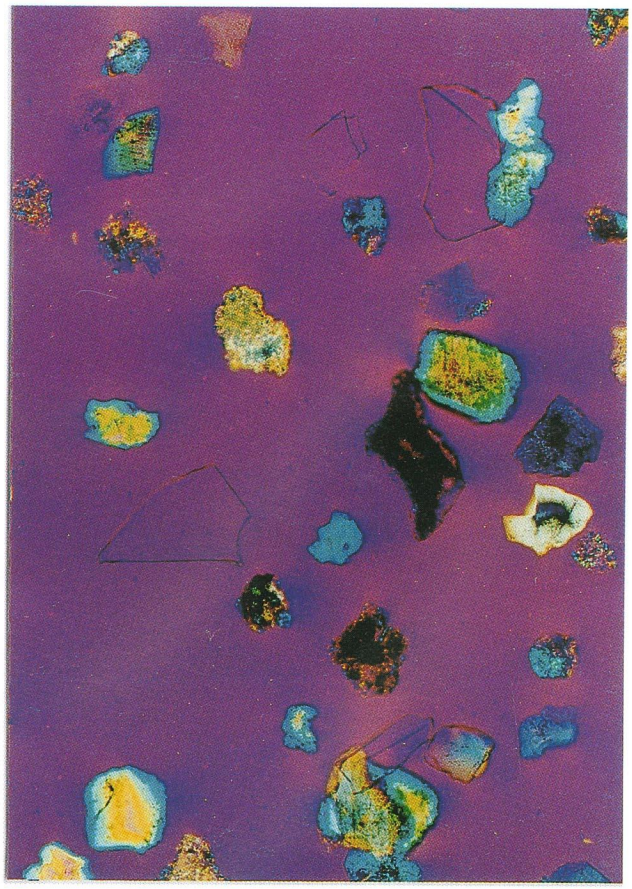

中間東井坪遺跡　Ⅸ　　（同　　左）

図 101

2 中間東井坪遺跡の放射性炭素年代測定

パリノ・サーヴェイ株式会社

はじめに

中間東井坪遺跡は、高松平野西部を流れる香東川の支流古川流域に立地する。本遺跡では発掘調査により、旧石器包含層、縄文時代と想定される土坑状の遺構 (SX01,SX02)、8 世紀代遺物を伴う自然流路跡 (SD01) 等が確認されている。今回の調査は、検出された土坑や堆積層から出土した炭化材の加速器による放射性炭素年代測定 (AMS 法) を実施し、年代資料を得る。

1. 試料

試料は、縄文時代と想定される土坑 (SX01) 内より出土した炭化材 1 点、後期旧石器時代の遺物が出土する層準 (グリッド D1 b 層№ 196) から出土した炭化材 1 点、縄文時代の遺物が出土する層準 (グリッド G3 b 層№ 98) から出土した炭化材 1 点の計 3 点である。これら全点を対象に、加速器による放射性炭素年代測定 (AMS 法) を実施する。

2. 分析方法

測定は株式会社加速器研究所の協力を得て、AMS 法により行った。なお、放射性炭素の半減期は LIBBY の半減期 5,568 年を使用する。また、測定年代は 1950 年を基点とした年代 (BP) であり、誤差は標準偏差 (One Sigma) に相当する年代である。なお、暦年較正は、RADIOCARBON CALIBRATION PROGRAM CALIB REV4.4(Copyright 1986-2002 M Stuiver and PJ Reimer) を用い、いずれの試料も北半球の大気圏における暦年校正曲線を用いる条件を与えて計算させている。

3. 結果

結果を表 1・2 に示す。試料の測定年代 (補正年代) は、SX01 出土炭化材が約 3800 年前、グリッド D1 出土炭化材が約 3700 年前、グリッド G3 出土炭化材が約 2400 年前の値を示す。

遺構名	層位名	試料の質	補正年代 BP	δ 13C (‰)	測定年代 BP	Code. №.
SK01	No.106	炭化材	3810 ± 30	-22.73 ± 0.64	3770 ± 30	IAAA-30914
グリッド D1	b 層 No.196	炭化材	3720 ± 40	-32.94 ± 0.80	3860 ± 40	IAAA-30915
グリッド G3	b 層 No.98	炭化材	2370 ± 30	-25.04 ± 0.79	2370 ± 30	IAAA-30916

1) 年代値の算出には、Libby の半減期 5568 年を使用。
2) BP 年代値は、1950 年を基点として何年前であるかを示す。
3) 付記した誤差は、測定誤差δ (測定値の 68%が入る範囲) を年代値に換算した値。

表 20 放射性炭素年代測定結果

遺構名	層位名	補正年代(BP)	暦年較正年代(cal)			相対比	Code No.
SX01	No.106	3805±31	cal AD -2289	cal AD -2199	cal BP 4,239 - 4,149	0.976	IAAA-30914
			cal AD -2156	cal AD -2153	cal BP 4,106 - 4,103	0.024	
グリッドD1	b層No.196	3724±40	cal AD -2197	cal AD -2165	cal BP 4,147 - 4,115	0.251	IAAA-30915
			cal AD -2145	cal AD -2116	cal BP 4,095 - 4,066	0.228	
			cal AD -2099	cal AD -2038	cal BP 4,049 - 3,988	0.521	
グリッドG3	b層No.98	2368±33	cal AD -505	cal AD -463	cal BP 2,455 - 2,413	0.373	IAAA-30916
			cal AD -451	cal AD -439	cal BP 2,401 - 2,389	0.106	
			cal AD -428	cal AD -421	cal BP 2,378 - 2,371	0.052	
			cal AD -414	cal AD -391	cal BP 2,364 - 2,341	0.470	

計算には、RADIOCARBON CALIBRATION PROGRAM CALIB REV4.4(Copyright 1986-2002 M Stuiver and PJ Reimer)を使用
計算には表に示した丸める前の値を使用している。
付記した誤差は、測定誤差δ(測定値の60%が入る範囲)を年代値に換算した値。

表 21　暦年較正結果

3. 八幡遺跡の花粉分析

パリノ・サーヴェイ株式会社

はじめに

扇状地性海岸平野である高松平野の地下地質は、領家花こう岩類を基盤とし（長谷川・斉藤，1989）、鮮新～更新統の三豊層群、上部更新統が重なって、最上位に沖積層が堆積するとされている（須鎗，1991）。本遺跡は、高松平野の西部、香東川と古川に挟まれた沖積地上に位置し、弥生時代後期前葉～末の基幹水路（SD02）、中世（14 世紀後半～ 16 世紀末）の条里坪界溝と平地式城館に伴う堀状遺構（Ⅰb-1トレンチ SX01）などが検出されている。

弥生時代後期から中世までの間、遺構が全く検出されない状況は、隣接する遺跡でも認められることから、土地的条件の制約を受けていた可能性があると指摘されている。また、中世の堀は、土層断面観察所見から帯水状態が想定されている。そこで、弥生時代後期および中世における古植生に関する情報を得るとともに堀内の水域環境について検討するために、花粉分析を実施する。

1. 試料

図 1 に、試料採取地点の土層断面を示す。弥生時代後期前葉～末の基幹水路であるⅠb-1トレンチ SD02 は、上面幅 1.2 ～ 1.5m、深さ 0.5 ～ 0.7m を計り、黒灰色シルトと地山の崩落土である黄灰色粘質土により埋積されている。試料は、黒灰色シルトから2点（試料番号1・2）が採取された。

中世（14 世紀後半～ 16 世紀末）の平地式城館に伴う堀状遺構（Ⅰb-1トレンチ SX01）は、幅9m 以上、深さ 0.5m を計る。試料採取地点の層序は8層に分層されており、8層が地山、7層～4層が堀埋積物、3層～1層が床土・耕作土となる。試料は、5層～7層の各層から3点（試料番号1～3）採取された。

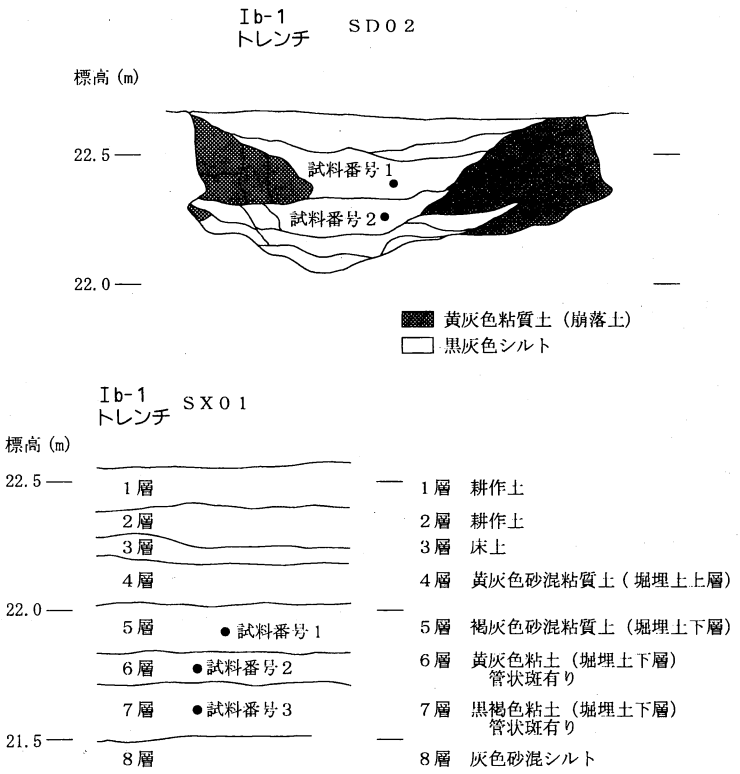

図 102　試料採取地点の土層断面

2. 分析方法

試料を湿重約 10g 秤量し、水酸化カリウム処理、篩別、重液分離（臭化亜鉛，比重 2.3）、フッ化水素酸処理、アセトリシス処理（無水酢酸：濃硫酸=9：1）の順に物理・化学的な

処理を施して花粉・胞子化石を分離・濃集する。処理後の残渣をグリセリンで封入してプレパラートを作製した後、光学顕微鏡下でプレパラート全面を走査し、出現する全ての種類を同定・計数する。

結果は、同定・計数結果の一覧表と主要花粉化石群集の層位分布図として表示する。図中の各種類の出現率は木本花粉が木本花粉総数を、草本花粉・シダ類胞子が総数より不明花粉を除いた数を基数とした百分率で算出する。なお、図表中で複数の種類をハイフォン（-）で結んだものは、種類間の区別が困難なものを示す。

3. 結果

結果を表1、図2に示す。

＜Ⅰb-1トレンチ SD02＞

試料番号1・2とも花粉化石の保存状態が悪く、外膜が溶けて薄くなっている。木本花粉ではツガ属が多産し、次いでマツ属が検出される。この他、マキ属・モミ属・ヤマモモ属・クマシデ属ーアサダ属・コナラ属コナラ亜属・コナラ属アカガシ亜属などが検出される。草本花粉では、イネ科・カヤツリグサ科・ワレモコウ属・オミナエシ属などが検出される。

＜Ⅰb-1トレンチ SX01＞

花粉化石は、3試料とも比較的良好に検出される。主な木本花粉の出現傾向は3試料とも類似しており、マツ属が最も高率に出現し、次いでツガ属が検出される。この他、スギ属・クマシデ属ーアサダ属・コナラ亜属・アカガシ亜属・ニレ属ーケヤキ属を伴う。

草本花粉では、イネ科・カヤツリグサ科が多産する。この他、ガマ属・サナエタデ節ーウナギツカミ節・ソバ属・スイレン属・ヒシ属・フサモ属・ヨモギ属などが検出される。

4. 考察

Ⅰb-1トレンチ SD02 ではツガ属が多産し、次いでマツ属が検出される。しかし、全体的に花粉化石の保存状態が悪いものが多く含まれる。一般的に花粉化石は、針葉樹に由来する花粉やシダ類胞子の方が、広葉樹に由来する花粉よりも分解し難いとされている（例えば、徳永・山内，1971）。このことを考慮

種　類	SX01			SD02	
試料番号	1	2	3	1	2
木本花粉					
マキ属	-	-	-	2	1
モミ属	1	-	12	3	25
ツガ属	38	21	49	92	127
マツ属	138	154	143	9	53
コウヤマキ属	1	-	1	-	3
スギ属	3	4	5	-	6
イチイ科ーイヌガヤ科ーヒノキ科	-	-	1	-	-
ヤマモモ属	-	9	1	1	4
サワグルミ属	-	-	-	-	1
クマシデ属ーアサダ属	3	13	6	1	5
ハンノキ属	1	2	1	-	-
ブナ属	3	6	2	-	-
コナラ属コナラ亜属	4	14	10	1	7
コナラ属アカガシ亜属	3	11	7	3	6
クリ属	-	1	-	-	-
シイノキ属	1	2	3	-	1
ニレ属ーケヤキ属	2	5	7	-	2
ヤドリギ属	-	-	-	-	1
シラキ属	-	-	-	-	1
モチノキ属	-	1	-	-	-
ツツジ科	-	1	-	-	-
カキ属	1	-	-	-	-
ハイノキ属	-	1	-	-	-
スイカズラ属	-	1	-	-	-
草本花粉					
ガマ属	-	2	1	-	-
オモダカ属	-	-	1	-	-
イネ科	56	92	64	2	4
カヤツリグサ科	49	69	68	-	4
ユリ属	-	-	-	-	2
クワ科	-	1	3	-	-
サナエタデ節ーウナギツカミ節	1	2	1	5	1
タデ属	-	1	-	-	-
ソバ属	5	12	7	-	-
アカザ科	-	1	2	-	-
スイレン属	6	12	3	-	-
アブラナ科	-	1	-	-	-
ワレモコウ属	1	1	-	-	3
バラ科	1	-	2	-	1
マメ科	-	-	1	-	-
ヒシ属	-	8	2	-	-
アリノトウグサ属	-	1	-	-	2
フサモ属	11	9	3	-	-
アサザ属	1	-	-	-	-
ヤエムグラ属ーアカネ属	1	-	-	-	-
オミナエシ属	-	-	-	-	4
ヨモギ属	1	13	10	-	-
キク亜科	1	2	9	5	2
タンポポ亜科	-	-	1	-	-
不明花粉	1	3	3	-	3
シダ類胞子					
シダ類胞子	18	34	19	77	23
合　計					
木本花粉	199	247	248	112	243
草本花粉	134	227	178	12	23
不明花粉	1	3	3	0	3
シダ類胞子	18	34	19	77	23
総計（不明を除く）	351	508	445	201	289

表 22　花粉分析結果

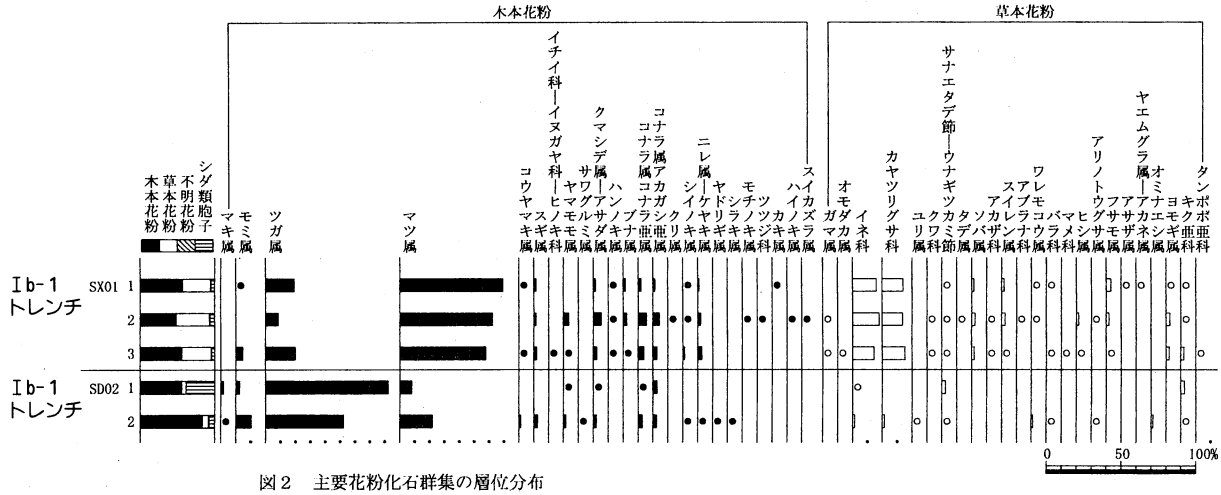

図2　主要花粉化石群集の層位分布
出現率は、木本花粉は木本花粉化石総数、草本花粉・シダ類胞子は総数より不明花粉を除く数を基数として百分率で算出した。なお、●○は1％未満を示す。

表23　主要花粉化石群集の層位分布

すると、本群集組成は歪曲しており、弥生時代の植生を十分に反映していない可能性もある。今回検出された花粉化石は、当時周辺に生育していた母植物に由来する可能性があるが、以上を考慮して、ここでは当時の周辺植生の検討を差し控える。

Ib-1トレンチSX01では、マツ属が優占する。これより、中世頃、周辺にはマツ属を主体とした植生が存在していたと考えられる。高松平野に位置する林・坊城遺跡で実施された調査では、縄文時代晩期以降カシ類・ナラ類を主体とする暖温帯性の森林が存在していたが、弥生時代以降になると、二次林としてマツ林が分布を拡大したと推定されている（パリノ・サーヴェイ株式会社，1993）。また、丸亀平野に位置する下川津遺跡でも、平安時代以降になると、同様にマツ属が分布を拡大するとされている（パリノ・サーヴェイ株式会社，1990）。これらのことを考慮すると、本地域では中世になると、マツ類を中心とした植生が存在していたと考えられる。これは、人間の周辺植生に対する干渉が極めて著しくなり、二次林としてマツ林が分布・拡大していたことを反映しているとみられる。この他、温帯性針葉樹のツガ属・スギ属、落葉広葉樹のクマシデ属−アサダ属・コナラ亜属・ニレ属−ケヤキ属、常緑広葉樹のアカガシ亜属やシイノキ属なども生育していたと推定される。

一方、草本では、ガマ属・オモダカ属・スイレン属・ヒシ属・フサモ属などの水生植物に由来する花粉化石が、特徴的に検出されている。これらの種類の中で、スイレン属・ヒシ属が水面に葉を浮かべて生活する浮葉植物、フサモ属が水中で生活する沈水植物である。このような水生植物の産状から、堀内部は水の流れがほとんどない淀んだ状態であったか、そのような水域から導水されていたことなどが考えられる。このような水域内に、先に示した水生植物がそれぞれの生育環境に適した場所に棲み分けていたとみられる。いずれにしても堀は空掘でなく、内部に水域が存在していたと考えられる。また、堀の周辺には、イネ科・カヤツリグサ科・サナエタデ節−ウナギツカミ節・ヨモギ属・キク亜科などの草本類が生育していたと考えられる。また、畑作植物とされるソバ属が検出された。ソバ属の花粉は、生産域から離れると、その出現率が極端に低下することが知られている（中村ほか，1981）。これより、本遺跡付近では、当時ソバ栽培などの畑作が行われていたと推定される。以上のことから、中世頃になると本遺跡周辺の低地は、流れが滞った水域が存在する安定した環境となっており、居住域・生産域など人間の活動の場として利用されていたのであろう。

本遺跡周辺地域は、先述の通り、土地的条件の制約により弥生時代後期から中世まで微高地上の開発ができなかったと想定されている。今回、花粉分析により弥生時代後期と中世の古環境について検討を行ったが、上記の問

題点を十分に解明できたとは言い難い。今後、同一試料を用いて、水域環境を反映する珪藻分析やイネ科植物相を検討するために植物珪酸体分析を行って、より局地的な環境復元を試みることが望まれる。また、周辺遺跡でも同様な調査を実施し、古環境変遷について、地域的に比較・検討したい。

引用文献

長谷川修一・斉藤 実（1989）讃岐平野の生いたち．アーバンクボタ，28，p.52-59，久保田鉄工株式会社．

中村 純・畑中健一・三好教夫・山中三男（1981）農耕史の花粉分析学的研究．「古文化財に関する保存科学と人文・自然科学 昭和55年度年次報告書」，p.147-153，文部省科学研究費特定研究「古文化財」総括班．

パリノ・サーヴェイ株式会社（1990）下川津遺跡における花粉・珪藻分析委託報告．瀬戸大橋建設に伴う埋蔵文化財発掘調査報告Ⅶ「下川津遺跡－第2分冊－」，p.479-518，香川県教育委員会・（財）香川県埋蔵文化財調査センター・本州四国連絡橋公団．

パリノ・サーヴェイ株式会社（1993）花粉分析とプラント・オパール分析．高松東道路建設に伴う埋蔵文化財発掘調査報告「林・坊城遺跡」，p.239-263，香川県埋蔵文化財研究会．

須鎗和巳（1991）完新統．日本の地質8「四国地方」，p.143-144，共立出版株式会社．

徳永重元・山内輝子（1971）花粉・胞子．化石研究会編「化石の研究法」，p.50-73，共立出版株式会社．

花粉化石（1）

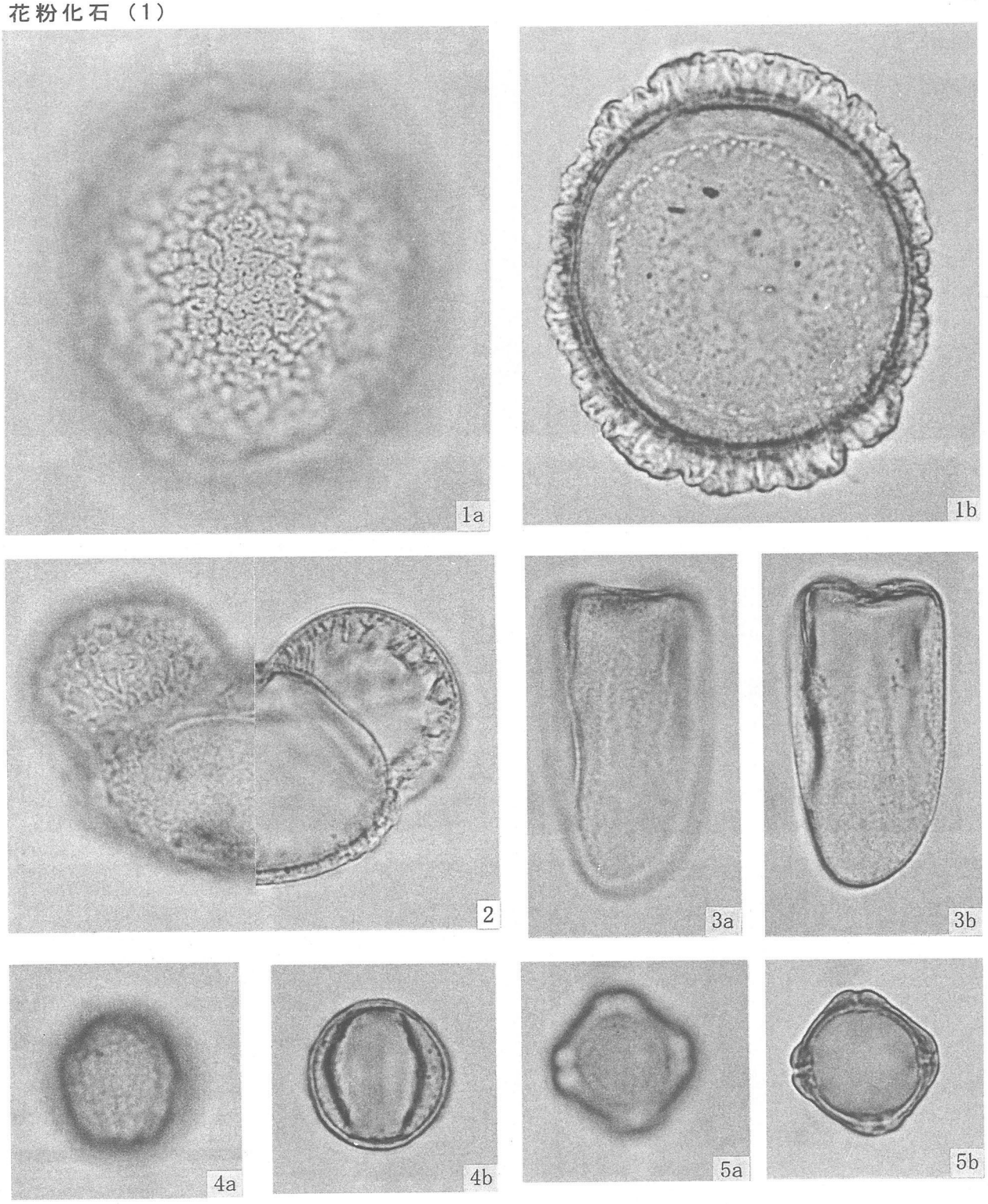

1. ツガ属（SX01；2）
2. マツ属（SX01：2）
3. カヤツリグサ（SX01；2）
4. コラナ属コラナ亜属（SX01；2）
5. フサモ属（SX01；2）

図 103

花粉化石（2）

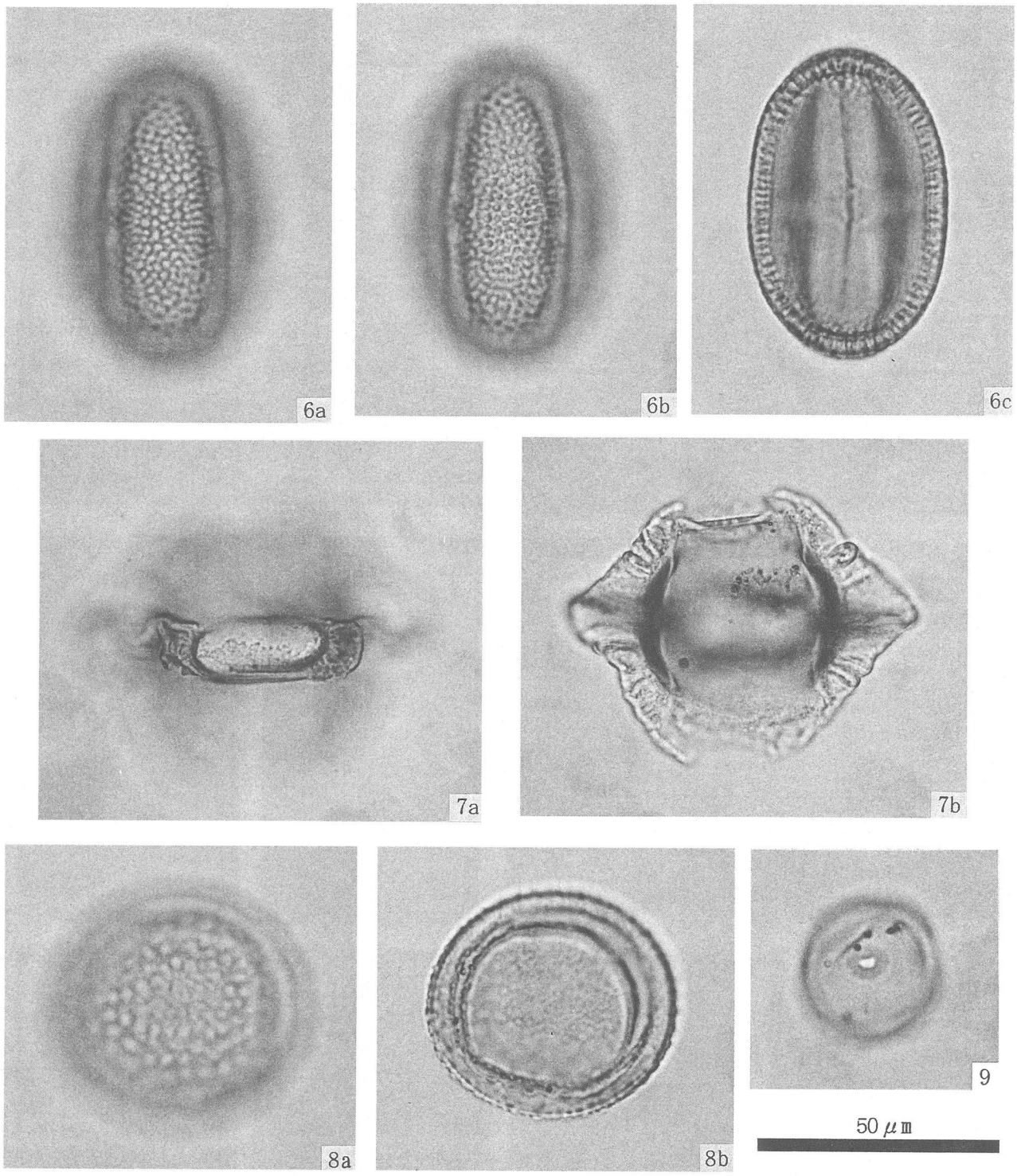

6. ソバ科（SX01；2）　7. ヒシ科（SX01；2）
8. スイレン属（SX01；2）　9. イネ科（SX01；2）

図 104

第4章　まとめ

1. 中間東井坪遺跡出土の石器について

中間東井坪遺跡では、古代期の検出面下位から旧石器から縄文期の石器群が総数で以下のものが出土している。

	ナイフ形石器	翼状剥片	翼状剥片石核	剥片・砕片（微小な石片を含む）	抉入石器	楔形石器	スクレイパー	石鏃	石錐	土器片
数量	7	7	8	86	1	1	1	4	1	22

第24表　下層出土遺物一覧（縄文期のものを含む）

一部に縄文晩期のものとの層位的区分できなかったことや、接合資料が確認できなかったことなどの障害があるものの、旧石器類は単一の直径約10m程度の範囲からまとまって出土している。石器群の様相は、片面単一剥離の翼状剥片石核や、翼状剥片を素材とした一側縁加工のナイフ形石器でほぼ占められていることから、瀬戸内技法を忠実に反映したものと見られる。また、翼状剥片にはファーストフレイクと考えられるものや、剥片類にブランティングチップと見られるものを含み、翼状剥片の剥取からナイフ形石器の製作までの瀬戸内技法の第2・3工程を一貫して行っていたことは確実と考えられる。瀬戸内技法第1工程の存在を示す盤状剥片石核の出土が見られないことと、10cm以下の小形ナイフ形石器を主体とし、出土石器総数が少数にとどまる点から見て、第1工程や積極的に石材消費を行った痕跡は見られない。石器群は小規模なキャンプサイト的な性格を反映しているものと考えられる。角錐状石器と瀬戸内技法の変異過程を基準とした本地域での編年に照らせば、森下英治の提示している瀬戸内技法を主体とした①類型に該当し、ナイフ形石器文化期でも古相に属すると考えられる（藤好・森下・小野 2000）。

2. 正箱遺跡の古代掘立柱建物の変遷

正箱遺跡では既往の調査で8世紀中葉から9cの掘立柱建物を中心とした集落が確認されているが、西接する今回の調査B・Cトレンチでも集落の延長を検出している。ここでは、既往調査分を含めて建物群の変遷を整理しておきたい。

既往調査分の建物については、2案の変遷観が提示されている（西村 1994. 佐藤 1999）。前者の検討では、8世紀中葉～8世紀末までを3時期、9世紀代を1時期に分けて提示されている。掘立柱建物からの遺物の出土が殆ど期待できないことから時期決定材料に乏しいことと、切り合い関係を優先することにより、細別時期内で異なった主軸方位をもつものが共存するという問題点が残る。集落の最小単位を把握する作業としては評価できるが、時期決定の材料は建物主軸に頼らざるを得ない。また、掘立柱建物と同一方向を示し、比較的遺物の出土量が多い溝を参考にして建物変遷を提示する必要があると考えられる。以下、今回の調査分を結合した掘立柱建物群の変遷を提示しておく。

8世紀中葉～9世紀前葉

主軸を真北から10°東へ振るもしくはそれに直交する建物を当該期に比定しておく。時期決定の根拠は、建物主軸方位と合致するSD 02（今回報告分のCトレンチ SD04）の出土遺物が示す年代であり、これらの溝は、8世紀中葉以前の開削が想定され、現状の条里型地割坪界線に合致するものである。溝の掘開に伴って出現する掘立柱建物群は、SD 02と北側のSD 10によって3つの単位に分割されている。建物配置に厳密な規則性や単位間での建物規模など明確な格差を読み取ることは困難である。区画3西側の建物51～52が直線的に配置される状況が注意されていたが（佐藤 1999）、今回の調査成果から建物52は南北棟ではなく東西棟である可能性が高くなったことから、3棟による直線的な配置は想定しがたい。区画3北側の建物22.23.25は30㎡を越える床面積から、中心的な建

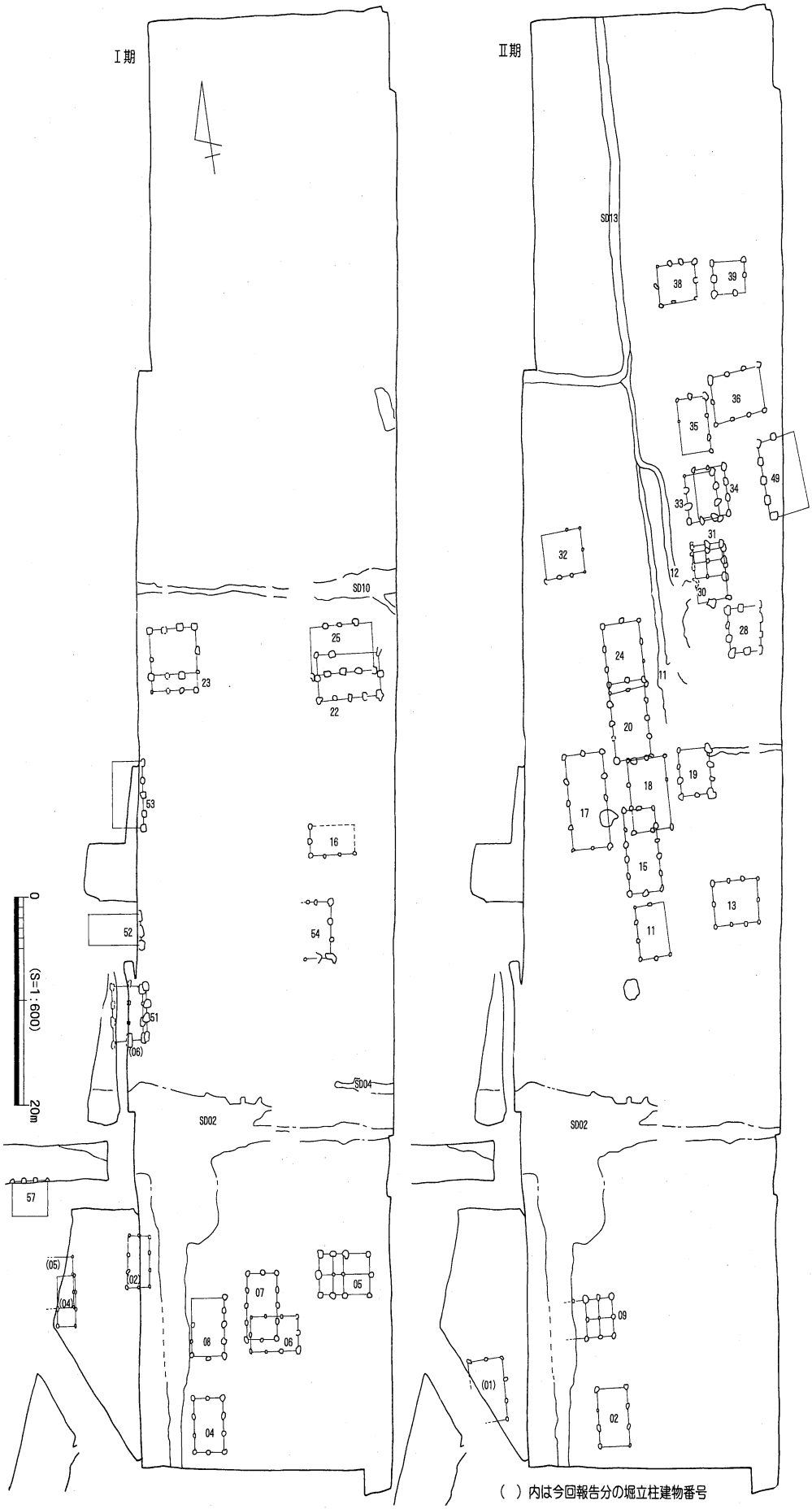

図105　正箱遺跡遺構変遷図

物であることは動かないであろう。

9世紀中葉～末葉

建物主軸を真北から1～5°前後東へ振ったもしくは直交する建物を当該期の建物と推定する。根拠はこの建物主軸方向に合致する形で新たに掘開されたSD 11 ～ 13 の年代観による。前段階の条里坪界溝であるSD 02 も引き続いて機能していると考えられるが、建物群の主要な分布域が北東部側へ移動し、新たに区画4.5 が出現する。区画1.2 も継続して建物が営まれるものの少数に留まり、区画 4.5 との格差が顕著となる。厳密な同時性は検証できないが、区画4の建物 15.20.24 は直線的に配置される状況が見られる。この区画4の建物 17 の含めた建物群は、他の区画 1.2.5 と比較して大形の建物が集中しており、当該期の中心的な機能を推定できる。建物 17 の想定床面積は、本遺跡で最も大きい 44.64 ㎡を測るものである。

3. 八幡遺跡の堀状遺構の性格について

八幡遺跡のⅠb-1.Ⅰc-1トレンチで検出した堀状を呈する遺構（Ⅰb-1トレンチ SX01. Ⅰc-1トレンチ SX02）の性格について検討する。同遺構は 14 c中葉頃に掘開され、長期間の滞水状況下で 16c には埋没したと考えられる。Ⅰc-1トレンチSX 02 に関しては、調査段階では条里型地割の坪界溝の可能性を考えたが、坪界溝と考えられる遺構（Ⅰc-1トレンチ SD03）が見られることと、遺跡内や周辺の既往の調査における坪界溝の規模から判断して、単なる土地区画や灌漑を目的とした溝と捉えることはできない。

全体形の推定

Ⅰb-1トレンチSX 01は、東側の大半が調査範囲外となることから、全体形の復元は困難である。Ⅰc-1トレンチSX 02 に関しては、Ⅰc-3トレンチでもその延長部が確認されおり、条里型地割に合致する形で東西方向へ伸びる状況を復元できる。しかし、調査範囲ではこれ以上の広がりを推測することが困難なことから、周辺の地割を参考にして検討することにしたい。

図 106 は、明治 19 年の公図を 1000 分の1に縮小し、発掘調査成果を合成したものである。当時の地割は、現状地割と比較して条里型地割が良好に表現されている。調査で確認した地下遺構との関係は、Ⅰb-1トレンチSD 01やⅠc-1.3トレンチのSX 02 に関して合致する地割が図中に確認できることから、検出遺構をある程度反映したものと考えられる。注意されるのは、Ⅰc-1.3トレンチSX 02 を西側に延伸した部分に「L」字状にクランクする帯状の地割が見られることである。帯状の地割はクランクする部分から南へ 60 m程の地点で途切れており、延長上のⅠa-3.4トレンチで存在が確認されないことから、地割に表現された部分で途切れるか、東西どちらかに屈曲して伸びる可能性がある。　Ⅰb-3.4トレンチでその延長が確認できないことから、東へ屈曲する可能性は低い。

東側に関しては、西側のようにクランクした帯状の地割は確認できないが、SX 02 南側のラインにほぼ合致する形で、直径2m高さ1m程の八幡3号塚が現状でも確認できる。塚そのものの履歴には不明な点が多いものの、地下遺構と何らかの関係があるものと考えられ、八幡3号塚の位置で西側と同様にクランクした可能性が指摘できる。また、南へどの程度伸びていたかは不明とせざるを得ない。

以上のようにⅠc-1.3トレンチSX 02 は、コの字形の平面形をもち、囲郭施設であるである可能性が想定できるのである。

Ⅰc-1.3トレンチSX 02 に内部に位置するⅠb-1トレンチSX 01 に関しては、地割などの復元材料は見られないが、Ⅰc-1.3トレンチSX 02 の幅等の規模を参考にすると、調査区外で二股状に分岐する可能性が高いと考えられる。しかし、SX 02 の東辺とどのような接続がありえたのかは不明である。

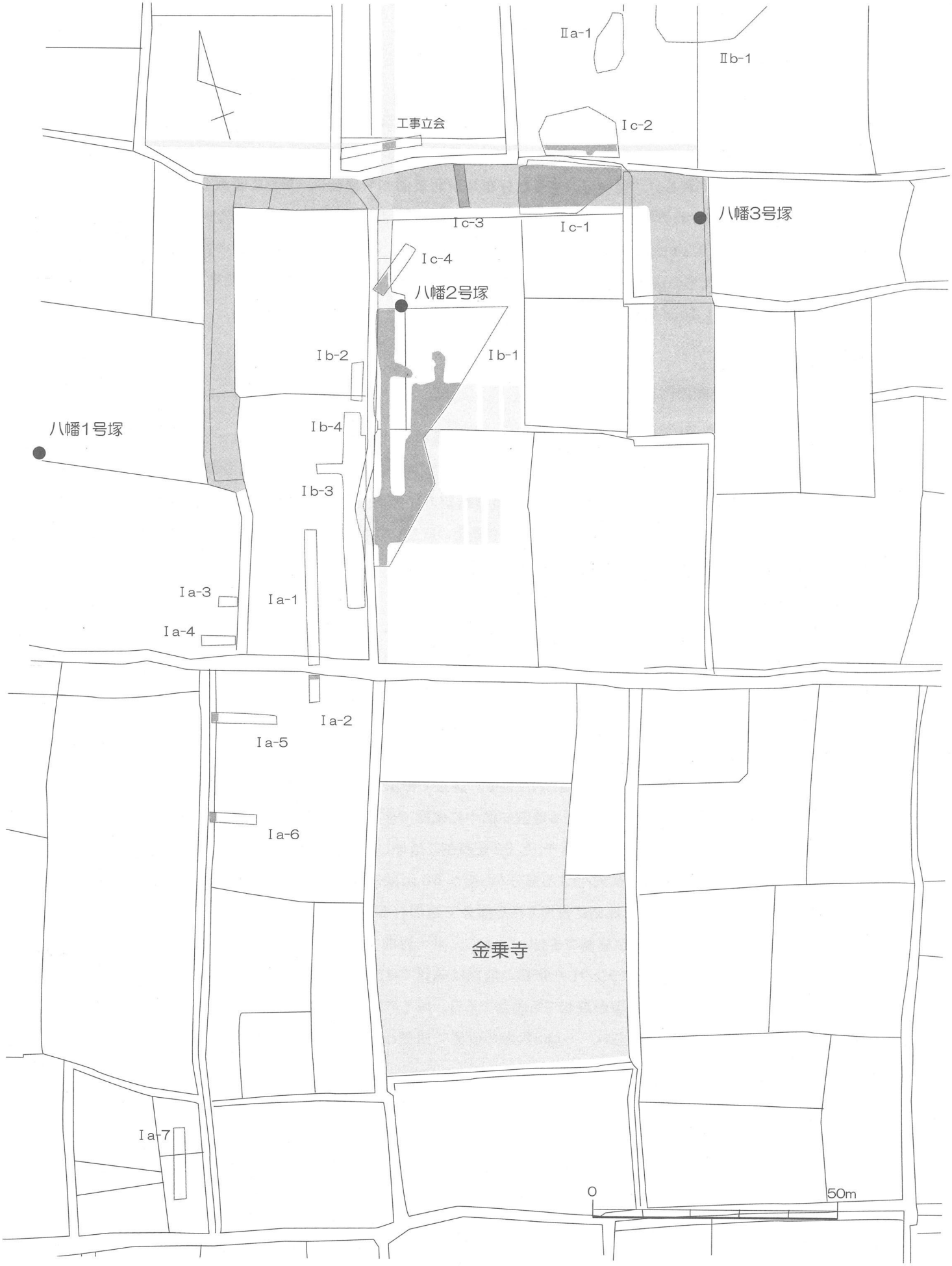

図 106　公図と検出遺構の関係

平地式城館の可能性と関連する事項

Ⅰb-1トレンチSX 01. Ⅰc-1.3トレンチSX 02は、想定される平面形から囲繞施設である可能性が高いと言える。時期的に見て、該当する囲繞施設として可能性があるものには、平地式城館址が挙げられる。平地城館址が推定される土地には、小字名や通称地名に関連または示唆するような地名が残されていることが多いが、遺跡周辺での聞き取り調査では、このような地名は採集されていない。

文字資料には、約500m南方に香西氏配下の植松氏の居城とされる檀紙城跡(讃岐国名勝図会,讃陽古城記,香川県教育委員会編2003)が存在する。この現地比定が正確とするならば、調査地と離れすぎていることとなり今回確認した堀跡と考えられる遺構に対して、該当する城址は見出すことができない(図107参照)。

関連すると思われる事項には、調査地南側には、応仁年間の開創が伝えられる金乗寺が挙げられる(高橋編1986,徳山・丸尾1989)が存在している。応仁以前は天台宗で金乗院と号した後、応仁年間に改宗して浄土真宗本願寺派となったとする説(高橋編1996)もあるが、詳細は明らかではない。寺域が現在地を大きく移動していないとすると、出土遺物からは囲繞施設としたSX 01.02との年代的な矛盾は無く、両者は同時並存した可能性が高い。他県での平地城館址と寺院がセットとなって確認される事例も多い(小島1989)ことを踏まえると、堀状の囲繞施設は、平地城館跡の可能性が高く、両者は密接な関係をもっていたと考えられるのである。今回検出した堀と考えられる囲繞施設そのものが、領主的な存在であった寺院に伴うものである可能性と、開発領主の城館に隣接して宗教施設の寺院が造られたという二つの推測が成り立つが、現時点では結論を出すことはできない。

遺跡周辺の条里型地割溝の施工に伴う耕地開発との関連

遺跡周辺の条里型地割溝の検出事例から、八幡遺跡の城館に伴う掘と考えられる囲繞施設が出現している背景について検討してみたい。

古代以前の耕地開発を示す資料として、今回の八幡遺跡Ⅰ・Ⅱ区で確認した弥生後期後半段階の灌漑水路SD 02.76が存在するが、灌漑水路等の検出例は余り多くない。耕地開発が再び活発化すると想定されるのは、条里地割の施工後の8世紀以降の段階である。図107には現状で見られる条里型地割と、発掘調査において確認された坪界線及び集落跡の検出地点を表現している。

面的に検討するには、未だ調査例が不足しているが、調査地周辺で古相を示す条里型地割溝は、正箱遺跡で確認されるに留まり、●で表現した八幡・中森・兀塚遺跡などは、遡っても13世紀以降に掘開される事例が多く、条里型地割溝が段階的に施工された可能性がある。この背景には、この微地形変化は、古川の最終的な下刻に伴う段丘崖・氾濫原の形成が前提となっている可能性が考えられる(高橋1994)。調査地周辺の段丘面上には、複数の旧河道が確認できるが、中間東井坪遺跡や兀塚遺跡では8世紀以降に埋没した旧河道を水田として利用している状況が見られる。段丘上の平坦化と高燥化が進む中で条里型の灌漑網が面的に整備されたと可能性が高い。八幡遺跡で見られた堀と考えられる遺構は、条里型地割溝に規制を受ける形で検出されている。また、条里型地割溝と同時に出現していることから見て、耕地開発に深く関係した遺構であると考えられる。

耕地開発と城館址との関連や、用水を管理できる場所に城館が立地している事例は、県下で仲多度郡満濃町の大堀館の例(木下1995)や全国的にも指摘されている(服部1979.大山1993)ことであり、本書で堀状の囲繞施設を平地式城館址と考えた材料として指摘しておきたい。

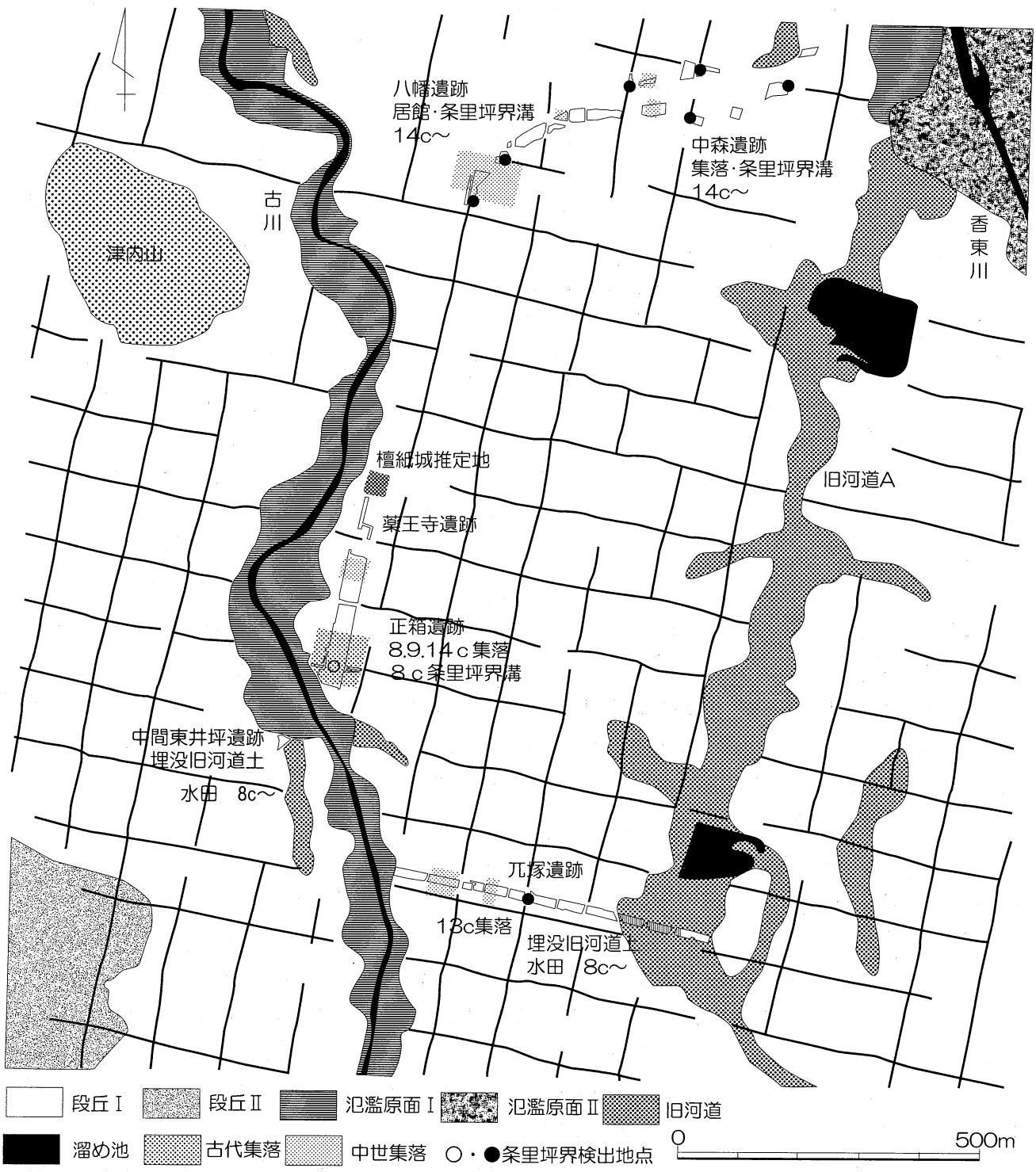

図 107　遺跡周辺の地形分類図と条里地割

参考文献

大山喬平 1993「荘園制」『岩波講座　日本通史』第７巻　岩波書店

香川県教育委員会編「檀紙城跡」『香川県中世城館跡詳細分布調査報告』香川県教育委員会

木下晴一 1995「空中写真判読を中心とする中世平地城館址の分布調査―香川県丸亀平野の事例（第一報）―」『財団法人香川県埋蔵文化財調査センター研究紀要Ⅲ』財団法人香川県埋蔵文化財調査センター

小島道裕 1986「平地城館址調査の方法と課題」『滋賀県中世城郭分布調査４（旧蒲生・神崎郡の城）』滋賀県教育委員会

佐藤竜馬 1993「香川県十瓶山窯跡群における須恵器編年」『関西大学考古学研究室開設四十周年記念考古学論叢』関西大学考古学研究室

佐藤竜馬 1995「楠井産土器の編年」『四国横断自動車道建設に伴う埋蔵文化財発掘調査報告第 18 冊国分寺楠井遺跡』香川県教育委員会　財団法人香川県埋蔵文化財調査センター

佐藤竜馬 1998「讃岐における官衙関連遺跡と集落動向」『律令国家における地方官衙遺構研究の現状と課題―南海道を中心に―』古代学協会四国支部第 12 回大会発表資料

佐藤竜馬 2000「第５章まとめ　高松平野と周辺地域における土器編年」『空港跡地整備事業に伴う埋蔵文化財発掘調査報告第四冊　空港跡地遺跡Ⅳ』香川県教育委員会　財団法人香川県埋蔵文化財調査センター

佐藤竜馬・濱野圭司 1995「近世讃岐における土器生産」『財団法人香川県埋蔵文化財調査センター紀要Ⅲ』財団法人香川県埋蔵文化財調査センター

千田嘉博・小島道裕・前川要 1993『城郭調査ハンドブック』新人物往来社

竹内理三編 1985『角川日本地名大辞典　香川県』角川書店

高橋　忠編 1986『檀紙村誌』檀紙村誌研究会　檀紙村誌編集委員会

高橋　学 1992「高松平野の地形環境」『讃岐国弘福寺領の調査』高松市教育委員会

徳山久夫・丸尾寛 1989「香川郡」『香川県の地名』平凡社

西村尋文 1994「第４章おわりに　正箱遺跡における古代集落の展開」『県道山崎御厨線道路改良工事に伴う埋蔵文化財発掘調査報告　正箱遺跡・薬王寺遺跡』香川県教育委員会　財団法人香川県埋蔵文化財調査センター

藤好史郎・森下英治・小野秀幸 2000「備讃瀬戸地方におけるナイフ形石器文化後半期研究の現状と課題」『財団法人香川県埋蔵文化財調査センター研究起用Ⅷ』財団法人香川県埋蔵文化財調査センター

服部英雄 1979「史跡の見方・調べ方―地名・城館・荘園―」『文化財保護の実務』上巻　柏書房

松藤和人 1979「第２節再び瀬戸内技法について―瀬戸内技法第１工程について―」『奈良県史跡名勝天然記念物調査報告第 38 冊　二上山・桜ヶ丘遺跡―第１地点の発掘調査報告―』奈良県橿原考古学研究所

松本和彦 2003「第４節　西の丸地区出土の陶磁器について」『サンポート高松総合整備事業に伴う埋蔵文化財発掘調査報告第５冊　高松城跡（西の丸地区）Ⅲ』香川県教育委員会　財団法人香川県埋蔵文化財調査センター

松本和彦・佐藤竜馬 2001「高松城出土土器・陶磁器の変遷　様相の把握」『第３回四国徳島城下町研究会　四国と周辺の土器―焙烙の生産と流通―佐藤発表追加資料』四国徳島城下町研究会

観　察　表

報告書番号	報告書地区名	報告書遺構名	報告書層位名	器種名	長さ(mm)	厚さ(mm)	幅(mm)	重量(g)	剥離角(°)	石材	備考
10	予備調トレンチ	トレンチ1	―	使用痕の有る剥片	34	5	33	3.51	―	サヌカイト	
44	Aトレンチ	遺構外	a層	ナイフ形石器	15	4	10	0.56	―	サヌカイト	
45	予備調トレンチ	トレンチ3	a層	ナイフ形石器	27	6	14	2.17	―	サヌカイト	
46	Aトレンチ	遺構外	a層	ナイフ形石器	17	4	16	1.11	―	サヌカイト	
47	Aトレンチ	遺構外	a層	ナイフ形石器	23	9	24	4.38	―	サヌカイト	
48	Aトレンチ	SK02	―	ナイフ形石器	27	8	15	2.43	―	サヌカイト	
49	Aトレンチ	遺構外	b層	ナイフ形石器	29	7	18	3.59	―	サヌカイト	
50	Aトレンチ	遺構外	a層	ナイフ形石器	48	8	19	6.38	―	サヌカイト	
51	Aトレンチ	遺構外	a層	翼状剥片	13	7	33	1.91	125	サヌカイト	
52	Aトレンチ	遺構外	a層	翼状剥片	22	8	31	3.84	135	サヌカイト	
53	Aトレンチ	遺構外	b層下位	翼状剥片	18	12	40	3.48	121	サヌカイト	
54	Aトレンチ	遺構外	b層	翼状剥片	22	9	59	8.49	110	サヌカイト	
55	Aトレンチ	遺構外	b層	翼状剥片	35	15	56	14.56	123	サヌカイト	
56	Aトレンチ	遺構外	a層	翼状剥片石核	67	17	51	36.55	141	サヌカイト	
57	Aトレンチ	遺構外	b層	翼状剥片石核	62	12	55	34.80	125	サヌカイト	
58	Aトレンチ	遺構外	a層	翼状剥片石核	72	13	49	26.10	124	サヌカイト	
59	Aトレンチ	遺構外	a層	翼状剥片石核	39	13	46	19.57	110	サヌカイト	
60	Aトレンチ	遺構外	a層	翼状剥片石核	27	11	44	12.38	148	サヌカイト	
61	Aトレンチ	遺構外	b層上位	翼状剥片石核	42	27	55	41.12	132	サヌカイト	
62	Aトレンチ	遺構外	a層	翼状剥片石核	74	24	51	59.21	102～122	サヌカイト	
63	Aトレンチ	遺構外	a層	抉入石器	28	7	11	1.23	―	サヌカイト	
64	Aトレンチ	遺構外	a層	剥片	9	6	28	0.53	118	サヌカイト	
65	Aトレンチ	SK01	下層	剥片	21	6	10	0.58	52	サヌカイト	
66	Aトレンチ	遺構外	b層	剥片	24	9	41	7.38	134	サヌカイト	
67	Aトレンチ	遺構外	―	使用痕の有る剥片	17	4	30	1.46	60	サヌカイト	
68	Aトレンチ	遺構外	a層	使用痕の有る剥片	25	5	38	5.33	―	サヌカイト	
69	Aトレンチ	遺構外	b層	使用痕の有る剥片	23	5	42	4.02	21	サヌカイト	
70	Aトレンチ	遺構外	b層	剥片	21	6	41	4.18	126	サヌカイト	
71	Aトレンチ	SK02	a層	剥片	23	5	30	2.79	118	サヌカイト	
72	Aトレンチ	遺構外	礫層直上	剥片	15	3	15	0.45	110	サヌカイト	
73	Aトレンチ	遺構外	b層	剥片	14	2	19	0.48	不明	サヌカイト	
74	Aトレンチ	遺構外	b層下位	剥片	12	4	15	0.49	130	サヌカイト	
75	Aトレンチ	遺構外	b層	剥片	9	3	16	0.38	130	サヌカイト	
76	Aトレンチ	遺構外	―	剥片	14	5	18	0.82	110	サヌカイト	
77	Aトレンチ	遺構外	b'層	剥片	13	5	23	1.10	98	サヌカイト	
78	予備調トレンチ	トレンチ3	―	剥片	18	9	18	1.61	130	サヌカイト	
79	Aトレンチ	遺構外	a層	剥片	16	4	22	0.71	115	サヌカイト	
80	Aトレンチ	遺構外	―	剥片	16	3	25	0.94	142	サヌカイト	
81	Aトレンチ	SK02	a層	剥片	11	4	24	0.85	―	サヌカイト	
82	Aトレンチ	遺構外	b'層	剥片	13	2	22	0.82	―	サヌカイト	
83	Aトレンチ	遺構外	a層	剥片	18	3	23	1.06	―	サヌカイト	
84	予備調トレンチ	トレンチ3	―	剥片	17	5	22	1.10	―	サヌカイト	
85	Aトレンチ	遺構外	a層	剥片	13	3	23	0.82	―	サヌカイト	
86	Aトレンチ	遺構外	a層	剥片	13	3	17	0.66	―	サヌカイト	
87	Aトレンチ	遺構外	a層	剥片	13	4	18	0.62	―	サヌカイト	
88	Aトレンチ	遺構外	b'層	剥片	18	5	19	1.14	―	サヌカイト	
89	Aトレンチ	遺構外	b'層	剥片	20	5	21	1.79	―	サヌカイト	
90	Aトレンチ	遺構外	a層	剥片	22	6	23	2.31	129	サヌカイト	
91	Aトレンチ	遺構外	―	剥片	10	3	21	0.43	―	サヌカイト	
92	Aトレンチ	遺構外	―	二次加工の有る剥片	54	10	44	18.18	―	サヌカイト	
93	Aトレンチ	遺構外	b層上位	剥片	43	16	25	12.64	―	サヌカイト	

報告書番号	報告書地区名	報告書遺構名	報告書層位名	器種名	長さ(mm)	厚さ(mm)	幅(mm)	重量(g)	剥離角(°)	石材	備考
94	Aトレンチ	遺構外	―	剥片	48	13	40	25.98	―	サヌカイト	
95	Aトレンチ	SR01	―	翼状剥片	19	8	38	3.64	120	サヌカイト	
96	Aトレンチ	SR01	―	翼状剥片(ファストフレイク)	21	17	58	19.39	157	サヌカイト	
97	Aトレンチ	SR01	―	横長剥片	20	9	29	4.25	―	サヌカイト	
98	Aトレンチ	SR01	―	翼状剥片石核	44	15	65	31.48	133	サヌカイト	
99	Aトレンチ	SR01	―	横長剥片	25	9	35	7.32	128	サヌカイト	
100	Aトレンチ	SR01	―	剥片	20	9	36	4.96	―	サヌカイト	
101	Aトレンチ	SR01	―	剥片	24	7	33	3.45	―	サヌカイト	
102	Aトレンチ	SR01	―	剥片	17	3	17	0.90	140	サヌカイト	
103	Aトレンチ	SR01	―	剥片	15	4	23	1.06	―	サヌカイト	
104	Aトレンチ	SR01	―	剥片	15	5	21	1.30	111	サヌカイト	
105	Aトレンチ	SR01	―	石鏃	12	4	14	0.44	―	サヌカイト	
106	Aトレンチ	SR01	―	石錘	30	4	27	3.95	―	サヌカイト	
107	Aトレンチ	SR01	―	石鏃	30	5	21	3.05	―	サヌカイト	
108	Aトレンチ	SR01	最下層	スクレイパー	64	19	68	69.64	―	サヌカイト	
110	Aトレンチ	SK02	a層	石鏃	29	4	17	1.46	―	サヌカイト	
111	Aトレンチ	SK02	b'層	剥片	19	5	22	1.58	136	サヌカイト	
112	Aトレンチ	SK02	a層	剥片	11	3	16	0.31	45	サヌカイト	
113	Aトレンチ	遺構外	a層	石鏃	12	2	12	0.22	―	サヌカイト	
114	Aトレンチ	遺構外	a層	石鏃	10	3	14	0.32	―	サヌカイト	
115	Aトレンチ	遺構外	a層	石鏃	25	5	13	1.34	―	サヌカイト	
116	Aトレンチ	遺構外	b'層	楔形石器	30	8	10	2.31	―	サヌカイト	

報告書番号	報告書地区名	報告書遺構名	報告書層位名	器種名	口径	器高	底部(高台)径	残存率	色調(外)	色調(内)	調整外	調整内	調整3	胎土	備考
1	予備調トレンチ	トレンチ1		縄文土器　浅鉢				1/8	10YR5/3にぶい黄褐色	10YR3/2黒褐色	マメツ	マメツ		1～3mm程の石英粒を多く含む。やや粗	
2	予備調トレンチ	トレンチ7		弥生土器　広口壺	17.0			1/8	10YR3/1黒褐色	5YR5/6明赤褐色	マメツ	マメツ		1～3mm程の石英粒をやや多く含む。やや粗	
3	予備調トレンチ	トレンチ1		弥生土器　広口壺				1/8	10YR4/3にぶい黄褐色	10YR5/3にぶい黄褐色	タテミガキ	ヨコミガキ		1～5mm程の石英粒をやや多く含む。やや粗	
4	予備調トレンチ	トレンチ8		須恵器　杯	16.3			1/8	7.5YR7/4にぶい橙色	10YR7/6明黄褐色	マメツ	マメツ		1mm以下の石英粒を少量含む。密	
5	予備調トレンチ	トレンチ8		須恵器　杯			10.9	1/8	10YR7/6明黄褐色	7.5YR7/6橙色	マメツ	マメツ		1mm程の石英粒を少量含む。密	
6	予備調トレンチ	トレンチ2		須恵器　長頸壷			9.0	3/8	N3/暗灰色	N4/灰色	回転ナデ、回転ケズリ	ナデ		1～2mm程の石英粒をやや多く含む。やや粗	
7	予備調トレンチ	トレンチ9		須恵器　皿				1/8	2.5Y8/1灰白色	2.5Y8/1灰白色	回転ナデ	回転ナデ		1mm程の石英粒を少量含む。密	
8	予備調トレンチ	トレンチ1		須恵器　甕				1/8	N5/灰色	N6/灰色	平行タタキ、カキ目、自然釉	青海波文		1～2mm程の石英粒を少量含む。密	
9	予備調トレンチ	トレンチ1		須恵器　壺				1/8	2.5Y5/1黄灰色	2.5Y6/1黄灰色	平行タタキ	青海波文、ナデ		1～2mm程の石英粒を少量含む。密	
11	予備調トレンチ	トレンチ9		肥前系陶器　碗	12.2	3.9	4.2	2/8	5Y7/2灰白色	不明	ケズリ、青緑釉	青緑釉、蛇の目釉はぎ、胎土目		―	
12	予備調トレンチ	トレンチ9		瓦質土器　羽釜	11.6			1/8	10YR3/1黒褐色	10YR3/1黒褐色	タテハケ、板ナデ、ナデ	ヨコハケ、板ナデ、ナデ		1～2mm程の石英粒、赤色斑粒をやや多く、1mm以下の雲母片を多く含む。やや粗	
13	予備調トレンチ	トレンチ9		瓦質土器　羽釜	13.8			8/8	5Y4/1灰色	5Y4/1灰色	ナデ	ヨコハケ、ナデ		1～2mm程の石英粒を少量、1mm以下の雲母片・角閃石をやや多く含む。密	
14	予備調トレンチ	トレンチ9		瓦質土器　羽釜	15.9			2/8	5Y4/1灰色	10YR6/3にぶい黄橙色	ヨコハケ、ナデ	タテハケ、ナデ		1～2mm程の石英粒・赤色斑粒を少量、1mm以下の雲母片・角閃石を多く含む。やや	
15	予備調トレンチ	トレンチ9		瓦質土器 羽釜	15.6			6/8	7.5Y6/1灰色	7.5Y5/1灰色	ヨコハケ、ナデ	タテハケ、ヨコハケ、ナデ		1mm以下の石英粒を少量、雲母片・角閃石をやや多く含む。密	
16	予備調トレンチ	トレンチ9		瓦質土器　羽釜				6/8	2.5Y3/1黒褐色	2.5Y5/1黄灰色	ヨコハケ、ナデ	ヨコハケ、ナデ		1mm以下の石英粒・雲母片・角閃石をやや多く含む。や	
17	予備調トレンチ	トレンチ9		瓦質土器　羽釜	19.8			7/8	10YR4/1褐灰色	10YR5/3にぶい黄褐色	タテハケ、ヨコナデ、ナデ	ヨコハケ、ナデ		1mm以下の石英粒・雲母片・角閃石をやや多く含む。や	
18	予備調トレンチ	トレンチ9		土師質土器　焙烙	34.0			1/8	10YR3/2黒褐色	10YR4/2灰黄褐色	ナデ、ヨコナデ	ヨコハケ、ヨコナデ		1mm程の石英粒を少量、1mm以下の雲母片・角閃石を多く含む。密	
19	予備調トレンチ	トレンチ9		土師質土器　焙烙	38.7			1/8	10YR3/2黒褐色	2.5Y4/1黄灰色	ナデ、板ナデ	板ナデ、ナデ		1mm以下の石英粒・長石粒・雲母片・角閃石をやや多く含む。やや粗	
20	Aトレンチ	遺構外		土師器　椀			5.5	1/8	10YR8/3浅黄橙色	10YR7/4にぶい黄橙色	ミガキ	マメツ		砂粒含まず	
21	Aトレンチ	SP01		焼土塊				―	2.5Y6/4にぶい黄色	―	―	―		―	
22	Aトレンチ	SR01	上層	須恵器　蓋				7/8	N6/灰色	N6/灰色	回転ケズリ、回転ナデ	ナデ		1～2mm程の石英粒を少量含む。密	

報告書番号	報告書地区名	報告書遺構名	報告書層位名	器種名	口径	器高	底部(高台)径	残存率	色調(外)	色調(内)	調整外	調整内	調整3	胎土	備考
23	Aトレンチ	SR01	上層	須恵器　蓋	16.0			1/8	N7/灰白色	N6/灰色	回転ナデ	回転ナデ		1mm以下の石英粒を少量含む。密	
24	Aトレンチ	SR01	上層	須恵器　皿	17.0			1/8	7.5Y7/1灰白色	7.5Y7/1灰白色	回転ナデ	回転ナデ		1mm程の石英粒を少量含む。密	
25	Aトレンチ	SR01	上層	須恵器　甕	18.4			1/8	N3/暗灰色	N4/灰色	回転ナデ、自然釉	回転ナデ、自然釉		1mm以下の石英粒を極少量含む。密	
26	Aトレンチ	SR01	上層	須恵器　杯				1/8	N6/灰色	N5/灰色	回転ナデ、火だすき	回転ナデ、火だすき		砂粒含まず	
27	Aトレンチ	SR01	上層	須恵器　甕				1/8	N7/灰白色	N8/灰白色	カキ目	青海波文、ナデ		1～3mm程の石英粒を少量含む。密	
28	Aトレンチ	SR01	上層	土師器　甕				1/8	10YR7/4にぶい黄橙色	10YR7/3にぶい黄橙色	ヨコナデ	ヨコナデ		1～3mm程の石英粒をやや多く含む。やや粗	
29	Aトレンチ	SR01	上層	土師器　甕				1/8	10YR4/3にぶい黄褐色	10YR4/1褐灰色	ヨコナデ	ヨコナデ		1～3mm程の石英粒・長石粒を多く含む。粗	
30	Aトレンチ	SR01	上層	須恵器　甕				1/8	5PB5/1青灰色	5P6/1紫灰色	平行タタキ、カキ目	青海波文		1～3mm程の石英粒をやや多く含む。やや粗	
31	Aトレンチ	SR01	中層	須恵器　蓋	15.0			1/8	5Y7/1灰白色	N7/灰白色	回転ナデ、自然釉	回転ナデ		砂粒含まず	
32	Aトレンチ	SR01	中層	須恵器　蓋	16.3			1/8	N5/灰色	N6/灰色	回転ナデ	回転ナデ		1mm程の石英粒を少量含む。密	
33	Aトレンチ	SR01	中層	須恵器　皿			12.1	2/8	N8/灰白色	N8/灰白色	回転ヘラ切り、回転ナデ	回転ナデ		1～2mm程の石英粒を少量含む。密	
34	Aトレンチ	SR01	中層	須恵器　短頸壺	10.3			1/8	5PB6/1青灰色	5PB6/1青灰色	回転ナデ	回転ナデ		1mm以下の石英粒を少量含む。密	
35	Aトレンチ	SR01	中層	土師器　甕				1/8	10YR5/6黄褐色	2.5Y6/3にぶい黄色	タテハケ、ヨコナデ	ヨコナデ		1～3mm程の石英粒・長石粒を多く含む。粗	
36	Aトレンチ	SR01	中層	土師器　甕				1/8	10YR4/2灰黄褐色	2.5Y7/4浅黄色	ヨコハケ、ナデ	―		1～3mm程の石英粒・長石粒をやや多く含む。やや粗	
37	Aトレンチ	SR01	下層	須恵器　蓋				1/8	N7/灰白色	N7/灰白色	回転ケズリ、回転ナデ	回転ナデ		1～2mm程の石英粒を少量含む。密	
38	Aトレンチ	SR01	下層	須恵器　杯			8.0	1/8	5Y4/1灰色	5Y5/1灰色	マメツ	マメツ		1～3mm程の石英粒をやや多く含む。やや粗	
39	Aトレンチ	SR01	下層	須恵器　杯			7.0	1/8	N7/灰白色	N6/灰色	回転ヘラ切り、回転ナデ	回転ナデ		1mm以下の石英粒を少量含む。密	
40	Aトレンチ	SR01	下層	須恵器　杯			11.0	1/8	5Y8/1灰白色	10YR8/3浅黄橙色	回転ナデ	回転ナデ		1mm以下の石英粒を少量含む。密	
41	Aトレンチ	SR01	下層	土師器　杯			10.0	1/8	2.5Y8/2灰白色	2.5Y8/3淡黄色	マメツ	マメツ		1～2mm程の石英粒を少量含む。密	
42	Aトレンチ	SR01	下層	須恵器　長頸壺				2/8	5Y5/1灰色	N6/灰色	回転ナデ	しぼり痕		砂粒含まず	
43	Aトレンチ	SR01	下層	須恵器　甕				1/8	5Y7/1灰白色	N8/灰白色	平行タタキ、カキ目、自然釉	青海波文、ナデ		1mm以下の石英粒を少量含む。密	
109	Aトレンチ	SK01		縄文土器　深鉢				1/8	2.5Y6/2灰黄色	2.5Y7/2灰黄色	マメツ	マメツ		1～2mm程の石英粒・長石粒を多く含む。やや粗	

報告書番号	報告書地区名	報告書遺構名	報告書層位名	器種名	口径	器高	底部(高台)径	残存率	色調(外)	色調(内)	調整外	調整内	調整3	胎土	備考
117	A-2トレンチ	遺構外		須恵器　杯	11.9			1/8	N5/灰色	N6/灰色	回転ナデ、焼けムラ	回転ナデ		砂粒含まず	
118	A-2トレンチ	遺構外		肥前系磁器　碗			4.0	5/8	2.5Y8/1灰白色・(上絵)5B6/1青灰色	2.5Y8/1灰白色・(上絵)5B6/1青灰色	透明釉、上絵	透明釉、上絵		―	
119	Bトレンチ	SP05		須恵器　杯				1/8	7.5Y7/1灰白色	7.5Y7/1灰白色	回転ナデ	回転ナデ		1mm以下の石英粒をやや多く含む。やや粗	SB01
120	Bトレンチ	SP38		須恵器　杯				―	N5/灰色	N6/灰色	回転ナデ	回転ナデ		砂粒含まず	
121	Bトレンチ	SP23		須恵器　杯				1/8	5Y5/1灰色	5Y5/1灰色	回転ナデ	回転ナデ		1mm以下の石英粒を少量含む。密	SB01
122	Bトレンチ	SP05		須恵器　杯	13.0			1/8	5Y7/1灰白色	5Y6/1灰色	回転ナデ	回転ナデ		砂粒含まず	SB01
123	Bトレンチ	SP42		須恵器　杯	12.6			1/8	N5/灰色	N5/灰色	回転ナデ	回転ナデ		砂粒含まず	
124	Bトレンチ	SP42		須恵器　杯			9.8	1/8	5B5/1青灰色	5B5/1青灰色	回転ヘラ切り、回転ナデ	回転ナデ		1mm以下の石英粒を少量含む。密	SB01
125	Bトレンチ	SP05		須恵器　杯				1/8	5PB6/1青灰色	5PB7/1明青灰色	回転ナデ、自然釉	回転ナデ		1mm以下の石英粒を少量含む。密	SB01
126	Bトレンチ	SP38		須恵器　杯			9.4	1/8	2.5Y8/1灰白色	2.5Y7/2灰黄色	回転ヘラ切り、回転ナデ	回転ナデ		1mm以下の石英粒を少量含む。密	
127	Bトレンチ	SP06		須恵器　杯			9.0	1/8	5Y6/1灰色	5Y5/1灰色	回転ヘラ切り、回転ナデ	回転ナデ		1～2mm程の石英粒をやや多く含む。やや粗	SB01
128	Bトレンチ	SP23		須恵器　杯			8.0	1/8	7.5Y7/1灰白色	7.5Y7/1灰白色	回転ヘラ切り、回転ナデ、火だすき	回転ナデ		1mm程の石英粒を少量含む。密	SB01
129	Bトレンチ	SP05		須恵器　皿	18.0			1/8	N5/灰色	N4/灰色	回転ナデ	回転ナデ		砂粒含まず	SB01
130	Bトレンチ	SP23		須恵器　皿			12.0	1/8	2.5GY5/1オリーブ灰色	2.5GY6/1オリーブ灰色	回転ヘラ切り、回転ナデ	回転ナデ		1～2mm程の石英粒を少量含む。密	SB01
131	Bトレンチ	SP23		須恵器　甕				1/8	N5/灰色	N5/灰色	平行タタキ	ナデ		1～2mm程の石英粒を少量含む。密	SB01
132	Bトレンチ	SP06		須恵器　甕				1/8	N5/灰色	N6/灰色	ナデ	ナデ		1mm程の石英粒を少量含む。密	SB01
133	Bトレンチ	SP38		須恵器　甕				1/8	N5/灰色	N4/灰色	平行タタキ、ナデ	ナデ		1～2mm程の石英粒を少量含む。密	
134	Bトレンチ	SP25		土師器　竈片				1/8	10YR6/4にぶい黄橙色	10YR4/2灰黄褐色	ナデ	ハケ		2～3mm程の石英粒を多く含む。粗	
136	Bトレンチ	SP53		須恵器　杯	14.0			1/8	N4/灰色	N4/灰色	回転ナデ	回転ナデ		1mm程の石英粒を少量含む。密	
137	Bトレンチ	SP51		須恵器　杯			13.1	1/8	N5/灰色	N5/灰色	回転ヘラ切り、回転ナデ、火だすき	回転ナデ		1mm以下の石英粒を少量含む。密	
138	Bトレンチ	SP51		須恵器　杯			11.8	1/8	N6/灰色	N6/灰色	回転ナデ	回転ナデ		1mm以下の石英粒を少量含む。やや粗	
139	Bトレンチ	SP53		須恵器　長頸壺				―	N6/灰色	N7/灰白色	回転ナデ、自然釉	回転ナデ、自然釉		1～2mm程の石英粒を少量含む。密	
140	Bトレンチ	SP60		須恵器　杯	15.0			1/8	N6/灰色	N6/灰色	回転ナデ	回転ナデ		1mm以下の石英粒を少量含む。密	
141	Bトレンチ	SP58		土師器　竈片				1/8	10YR8/2灰白色	7.5YR4/2灰褐色	タテハケ	板ナデ		1～3mm程の石英粒・長石粒をやや多く含む。やや粗	
142	Bトレンチ	SP60		蛸壺				1/8	10YR7/4にぶい黄橙色	10YR6/4にぶい黄橙色	ナデ、しぼり痕	ナデ、しぼり痕		1～2mm程の石英粒をやや多く含む。粗	

報告書番号	報告書地区名	報告書遺構名	報告書層位名	器種名	口径	器高	底部(高台)径	残存率	色調(外)	色調(内)	調整外	調整内	調整3	胎土	備考
143	Bトレンチ	SP61		イイダコ壺	8.0			1/8	7.5YR4/3褐色	2.5Y8/2灰白色	ナデ	マメツ		1～3mm程の石英粒を多く含む。粗	
144	Bトレンチ	SP61		土師器　甕				1/8	10YR6/4にぶい黄橙色	10YR4/3にぶい黄褐色	タテハケ、ヨコナデ	ヨコナデ		1～2mm程の石英粒を多く含む。粗	
145	Bトレンチ	SP81		須恵器　杯	15.0			1/8	5B5/1青灰色	5B5/1青灰色	回転ナデ	回転ナデ		1mm以下の石英粒を少量含む。密	SB03
146	Bトレンチ	SP82		須恵器　杯				1/8	N4/灰色	N5/灰色	回転ナデ	回転ナデ		砂粒含まず	
147	Bトレンチ	SP82		須恵器　甕				1/8	5PB4/1暗青灰色	5PB5/1青灰色	カキ目	青海波文、ナデ		1mm以下の石英粒をやや多く含む。密	SB03
148	Bトレンチ	SP82		イイダコ壺	5.1			1/8	2.5Y7/2灰黄色	2.5Y6/2灰黄色	ナデ	ナデ		1mm程の石英粒を少量含む。密	SB03
149	Bトレンチ	SD01		須恵器　長頸壺				1/8	7.5Y6/1灰色	2.5Y6/1黄灰色	回転ナデ、自然釉	回転ナデ、自然釉		砂粒含まず	
150	Bトレンチ	SD01		弥生土器　壺				1/8	10YR4/1褐灰色	10YR5/2灰黄褐色	マメツ	マメツ		1～3mm程の石英粒をやや多く含む。やや粗	
151	Bトレンチ	SD01		弥生土器　甕			5.4	4/8	10YR4/1褐灰色	2.5Y8/2灰白色	マメツ	マメツ		1～5mm程の石英粒をやや多く含む。やや粗	
152	Bトレンチ	SD01		土師器　甕				1/8	5YR4/6赤褐色	5YR5/6明赤褐色	ヨコナデ	ヨコナデ		1～2mm程の石英粒を少量含む。やや粗	
155	C-1トレンチ	SD04	最下層	須恵器　杯			10.8	1/8	N6/灰色	N6/灰色	回転ナデ	回転ナデ		1mm以下の石英粒を少量含む。密	
156	C-1トレンチ	SD04	最下層	須恵器　杯			13.2	1/8	N4/灰色	N4/灰色	回転ヘラ切り、回転ナデ	回転ナデ		1mm程の石英粒を少量含む。密	
157	C-1トレンチ	SD04	最下層	須恵器　長頸壺			12.0	1/8	N6/灰色	N6/灰色	回転ナデ、回転ケズリ	回転ナデ		1～2mm程の石英粒を少量含む。密	
158	C-1トレンチ	SD04	上層	須恵器　蓋				—	N6/灰色	N6/灰色	ナデ	ナデ		1mm程の石英粒を少量含む。密	
159	C-1トレンチ	SD04	上層	須恵器　蓋				—	N5/灰色	N5/灰色	回転ナデ	回転ナデ		1mm程の石英粒を少量含む。密	
160	C-2トレンチ	SD04	上層	須恵器　蓋				1/8	N6/灰色	N6/灰色	回転ナデ、回転ケズリ	回転ナデ		1mm程の石英粒を少量含む。密	
161	C-1トレンチ	SD04	上層	須恵器　蓋	15.8			1/8	N5/灰色	N5/灰色	回転ナデ、自然釉	回転ナデ、自然釉		1mm以下の石英粒を少量含む。密	
162	Cトレンチ	SD04	上層	須恵器　杯	12.2			1/8	N6/灰色	N6/灰色	回転ナデ	回転ナデ		1mm以下の石英粒を少量含む。密	
163	Cトレンチ	SD04	上層	須恵器　杯	13.0			1/8	7.5Y5/1灰色	7.5Y5/1灰色	回転ナデ	回転ナデ		1mm以下の石英粒を少量含む。密	
164	Cトレンチ	SD04	上層	須恵器　杯	14.0			1/8	N6/灰色	N6/灰色	回転ナデ	回転ナデ		砂粒含まず	
165	C-1トレンチ	SD04	上層	須恵器　杯			10.0	1/8	N5/灰色	N5/灰色	回転ヘラ切り、回転ナデ	回転ナデ		1mm以下の石英粒を少量含む。密	
166	C-2トレンチ	SD04	上層	須恵器　杯			10.0	1/8	N5/灰色	N6/灰色	回転ヘラ切り、回転ナデ	回転ナデ		砂粒含まず	
167	C-1トレンチ	SD04	上層	須恵器　杯			10.6	1/8	N5/灰色	N6/灰色	回転ヘラ切り、回転ナデ	回転ナデ		砂粒含まず	
168	C-1トレンチ	SD04	上層	須恵器　杯			9.6	1/8	N5/灰色	N6/灰色	回転ヘラ切り、回転ナデ	回転ナデ		1～2mm程の石英粒を少量含む。密	
169	C-1トレンチ	SD04	上層	須恵器　杯			12.0	1/8	N6/灰色	N6/灰色	回転ヘラ切り、回転ナデ	回転ナデ		1～2mm程の石英粒を少量含む。密	
170	C-1トレンチ	SD04	上層	須恵器　皿			15.3	1/8	N8/灰白色	N8/灰白色	回転ヘラ切り	回転ナデ		1～2mm程の石英粒を少量含む。密	
171	C-1トレンチ	SD04	上層	須恵器　鉢				2/8	N7/灰白色	N8/灰白色	回転ナデ	回転ナデ		1mm程の石英粒を少量含む。密	

報告書番号	報告書地区名	報告書遺構名	報告書層位名	器種名	口径	器高	底部(高台)径	残存率	色調(外)	色調(内)	調整外	調整内	調整3	胎土	備考
172	C-1トレンチ	SD04	上層	須恵器 長頸壺			14.6	1/8	N7/灰白色	N7/灰白色	回転ナデ	回転ナデ		1～2mm程の石英粒を少量含む。密	
173	C-1トレンチ	SD04	上層	須恵器 甕				1/8	N7/灰白色	N7/灰白色	ヨコナデ	ヨコナデ、ナデ		1～2mm程の石英粒をやや多く含む。やや粗	条理坪界溝
174	Cトレンチ	SD04	上層	土師器 甕	23.9			1/8	2.5Y8/2灰白色	2.5Y7/3浅黄色	ナデ	ナデ		1～2mm程の石英粒を多く含む。粗	
175	C-1トレンチ	SD04	上層	土師器 甕				1/8	10YR6/6明黄褐色	10YR6/4にぶい黄橙色	ヨコナデ	ヨコハケ、ヨコナデ		1～3mm程の石英粒をやや多く含む。やや粗	
176	Cトレンチ	SD04	上層	土師器 竈片				―	10YR7/4にぶい黄橙色	7.5YR6/6橙色	ナデ	ナデ		1～3mm程の石英粒をやや多く含む。粗	
177	C-1トレンチ	SD04	上層	土師器 竈片				―	10YR5/6黄褐色	10YR7/6明黄褐色	ヨコハケ	―		1～3mm程の石英粒をやや多く含む。粗	
178	C-1トレンチ	SD04	上層	土師器 竈片				1/8	5YR5/6明赤褐色	5YR4/4にぶい赤褐色	ナデ	マメツ		1～2mm程の石英粒・長石粒をやや多く含む。粗	
179	C-2トレンチ	SD04		須恵器 短頸壺	9.8			1/8	N7/灰白色	N7/灰白色	回転ナデ	回転ナデ		砂粒含まず	
180	C-1トレンチ・C-2トレンチ	SD04・SD05		須恵器 杯			9.0	2/8	N6/灰色	N6/灰色	回転ヘラ切り、回転ナデ	回転ナデ		1mm以下の石英粒を少量含む。密	
181	C-2トレンチ	SD04		須恵器 杯			9.2	3/8	N5/灰色	N5/灰色	回転ヘラ切り、回転ナデ	回転ナデ		1mm程の石英粒を少量含む。密	条理坪界溝
182	C-2トレンチ	SD04		須恵器 杯				2/8	N7/灰白色	N7/灰白色	回転ヘラ切り、回転ナデ	回転ナデ		1～2mm程の石英粒を少量含む。密	条理坪界溝
183	C-2トレンチ	SD04		須恵器 長頸壺			15.5	1/8	2.5Y5/1黄灰色	N7/灰白色	回転ナデ、回転ケズリ	回転ナデ		1mm程の石英粒を少量含む。密	条理坪界溝
191	C-2トレンチ	SD05		須恵器 杯	18.2			1/8	N5/灰色	N5/灰色	回転ナデ	回転ナデ		1～2mm程の石英粒をやや多く含む。やや粗	
192	C-2トレンチ	SD05		須恵器 杯			8.5	1/8	5B6/1青灰色	5B5/1青灰色	回転ヘラ切り、回転ナデ	回転ナデ		1mm以下の石英粒を少量含む。密	
193	C-2トレンチ	SD05		須恵器 杯			12.1	1/8	N8/灰白色	N8/灰白色	マメツ	マメツ		1mm程の石英粒を少量含む。密	
194	C-2トレンチ	SD05		黒色土器 椀			6.7	1/8	10YR8/3浅黄橙色	10YR8/2灰白色	回転ナデ	ミガキ?マメツ		1mm以下の石英粒を少量含む。密	
195	Dトレンチ	SP173		須恵器 蓋	16.8			1/8	5PB4/1暗青灰色	5PB4/1暗青灰色	回転ナデ	回転ナデ		1mm以下の石英粒を少量含む。密	
196	Bトレンチ	SK01		須恵器 杯	11.9			1/8	10YR8/4浅黄橙色	2.5YR6/8橙色	回転ナデ	回転ナデ		1mm以下の石英粒を少量含む。密	
197	Dトレンチ	SK02		須恵器 高杯				1/8	N8/灰白色	N8/灰白色	回転ナデ	回転ナデ		1mm程の石英粒を少量含む。密	
198	Dトレンチ	SP173		須恵器 杯			11.5	1/8	N7/灰白色	N7/灰白色	回転ヘラ切り、回転ナデ	回転ナデ		1mm程の石英粒を少量含む。密	
199	Dトレンチ	SP173		須恵器 杯			9.0	1/8	N6/灰色	N6/灰色	回転ヘラ切り、回転ナデ	回転ナデ		1～2mm程の石英粒を少量含む。密	
200	Dトレンチ	SK03		焼土塊				1/8	10YR8/3浅黄橙色	10YR8/3浅黄橙色	―	―		1～2mm程の石英粒を少量含む。密	
201	Dトレンチ	SK03		須恵器 甕				1/8	N7/灰白色	N7/灰白色	カキ目	青海波文		1mm程の石英粒を少量含む。密	
202	Dトレンチ	SP173		土師器 甕	37.4			1/8	10YR5/2灰黄褐色	10YR7/4にぶい黄橙色	ヨコナデ	ヨコナデ		1～2mm程の石英粒をやや多く含む。やや粗	
203	Dトレンチ	SK03		土師器 杯	18.8	5.3	15.1	3/8	7.5YR7/6橙色	5YR6/6橙色	ケズリ、ヨコミガキ	ヨコナデ、暗文		砂粒含まず	
204	Dトレンチ	SP173		土師器 杯	19.4			1/8	7.5YR6/4にぶい橙色	7.5YR6/4にぶい橙色	ヨコナデ、ヨコミガキ	ヨコナデ、タテミガキ		1mm以下の石英粒を少量含む。密	
206	Bトレンチ	SP174		弥生土器 壺	14.2			1/8	10YR7/4にぶい黄橙色	10YR6/4にぶい黄橙色	タテミガキ、ヨコミガキ	ヨコミガキ		1～3mm程の石英粒をやや多く含む。やや粗	

報告書番号	報告書地区名	報告書遺構名	報告書層位名	器種名	口径	器高	底部(高台)径	残存率	色調(外)	色調(内)	調整外	調整内	調整3	胎土	備考
207	Bトレンチ	SP174		弥生土器 壺				1/8	10YR6/4にぶい黄橙色	10YR7/4にぶい黄橙色	マメツ	しぼり痕		1～5mm程の石英粒をやや多く含む。やや粗	
208	Bトレンチ	SP174		弥生土器 壺			7.2	6/8	7.5YR4/4褐色	5YR5/6明赤褐色	タテミガキ	ヨコミガキ		1～2mm程の石英粒をやや多く含む。やや粗	
209	Bトレンチ	SP137		須恵器 蓋	14.4			1/8	2.5Y7/1灰白色	2.5Y7/1灰白色	回転ヘラ切り、回転ナデ	回転ナデ		1～2mm程の石英粒をやや多く含む。密	
210	Bトレンチ	SP123		須恵器 蓋	15.2			1/8	N6/灰色	N6/灰色	回転ナデ	回転ナデ		砂粒含まず	
211	Bトレンチ	SP99		須恵器 蓋	16.8			1/8	N6/灰色	N6/灰色	回転ナデ、回転ケズリ	回転ナデ		1mm程の石英粒を少量含む。密	
212	Bトレンチ	SP67		須恵器 椀	16.5			1/8	5Y7/1灰白色	5Y7/1灰白色	回転ナデ	回転ナデ		1mm以下の石英粒を少量含む。密	
213	Bトレンチ	SP09		須恵器 杯			12.2	1/8	5B6/1青灰色	5B6/1青灰色	回転ナデ	回転ナデ		1mm以下の石英粒を少量含む。密	
214	Bトレンチ	SP68		須恵器 杯			11.0	1/8	N7/灰白色	N7/灰白色	回転ヘラ切り、回転ナデ	回転ナデ		1mm以下の石英粒を少量含む。密	
215	Bトレンチ	SP100		須恵器 杯				1/8	10YR8/6黄橙色	10YR7/6明黄褐色	回転ヘラ切り、回転ナデ	回転ナデ		1mm以下の石英粒を少量含む。密	
216	Bトレンチ	SP39		須恵器 杯			8.9	1/8	5Y8/1灰白色	5Y8/1灰白色	回転ヘラ切り、回転ナデ	回転ナデ		砂粒含まず	
217	Bトレンチ	SP57		須恵器 杯			9.0	1/8	5B6/1青灰色	5B6/1青灰色	回転ヘラ切り、回転ナデ	回転ナデ		1mm以下の石英粒を少量含む。密	SB02
218	Bトレンチ	SP71		須恵器 杯			9.2	1/8	5Y8/1灰白色	5Y8/1灰白色	回転ヘラ切り、回転ナデ	回転ナデ		1mm以下の石英粒を少量含む。密	
219	Bトレンチ	SP71		須恵器 杯	14.0			1/8	N4/灰色	N4/灰色	回転ナデ	回転ナデ		1mm以下の石英粒を少量含む。密	
220	Bトレンチ	SP43		須恵器 杯	13.8			1/8	N6/灰色	N6/灰色	回転ナデ	回転ナデ		1mm以下の石英粒を少量含む。密	
221	Bトレンチ	SP138		須恵器 杯	13.4	3.6	8.8	5/8	2.5Y7/1灰白色	5Y7/1灰白色	回転ヘラ切り、回転ナデ	回転ナデ		1mm以下の石英粒を少量含む。密	
222	Bトレンチ	SP103		須恵器 杯	12.8			1/8	N6/灰色	N5/灰色	回転ナデ	回転ナデ		1mm以下の石英粒を少量含む。密	
223	Bトレンチ	SP147		須恵器 杯	10.8			1/8	2.5Y7/4浅黄色	10YR6/6明黄褐色	回転ナデ	回転ナデ		1mm程の石英粒を少量含む。密	
224	Bトレンチ	SP19		須恵器 杯				1/8	5Y8/1灰白色	5Y8/1灰白色	回転ナデ	回転ナデ		砂粒含まず	
225	Bトレンチ	SP100		須恵器 杯			11.2	1/8	N4/灰色	N5/灰色	回転ヘラ切り、回転ナデ	回転ナデ		1～2mm程の石英粒をやや多く含む。やや粗	
226	Dトレンチ	SP173		須恵器 杯	16.8			1/8	N6/灰色	N6/灰色	回転ナデ	回転ナデ		1～2mm程の石英粒を少量含む。密	
227	Bトレンチ	SP34		須恵器 杯	16.0			1/8	N5/灰色	N6/灰色	回転ナデ	回転ナデ		砂粒含まず	
228	Bトレンチ	SP14		須恵器 長頸壺				1/8	(胎土)N7/灰白色	(釉)7.5Y6/2灰オリーブ色	回転ナデ	回転ナデ、自然釉		砂粒含まず	
229	Bトレンチ	SP11		須恵器 高杯			12.0	1/8	10YR6/4にぶい黄橙色	10YR6/4にぶい黄橙色	回転ナデ	回転ナデ		1mm以下の石英粒を少量含む。密	
230	Bトレンチ	SP138		須恵器 皿	17.6	2.5	14.8	5/8	N7/灰白色	10Y7/1灰白色	回転ヘラ切り、回転ナデ	回転ナデ		1mm以下の石英粒を少量含む。密	
231	Bトレンチ	SP70		土師器 杯	14.0			1/8	5YR6/8橙色	5YR6/8橙色	マメツ	マメツ		砂粒含まず	
232	Bトレンチ	SP119		土師器 甕				1/8	10YR7/3にぶい黄橙色	2.5Y8/3淡黄色	ヨコナデ	ヨコハケ、ヨコナデ		1～2mm程の石英粒・長石粒を多く含む。粗	
233	Bトレンチ	SP24		土師器 甕	26.0			1/8	2.5Y7/3浅黄色	2.5Y8/1灰白色	ヨコナデ	ヨコナデ		1～2mm程の石英粒をやや多く含む。やや粗	SB01
234	Bトレンチ	SP39		土師器 甕	26.4			1/8	10YR5/3にぶい黄褐色	10YR5/2灰黄褐色	タテハケ、ヨコナデ	ヨコナデ		1～2mm程の石英粒・長石粒をやや多く含む。やや粗	

報告書番号	報告書地区名	報告書遺構名	報告書層位名	器種名	口径	器高	底部(高台)径	残存率	色調(外)	色調(内)	調整外	調整内	調整3	胎土	備考
235	Bトレンチ	SP67		土師器　甕				1/8	7.5YR4/4褐色	7.5YR4/2灰褐色	ヨコナデ	ヨコナデ		1～2mm程の石英粒をやや多く含む。粗	
236	Dトレンチ	SP162		土師質土器　皿	9.5	0.9	8.3	1/8	10YR8/3浅黄橙色	10YR8/3浅黄橙色	回転ヘラ切り、回転ナデ	回転ナデ		1mm程の石英粒を少量含む。密	
237	Bトレンチ	SP111		イイダコ壺				―	10YR7/6明黄褐色	10YR4/1褐灰色	ナデ	ナデ		1～2mm程の石英粒･長石粒をやや多く含む。やや粗	
238	Bトレンチ	SP28		管状土錘				―	7.5YR7/6橙色	―	ナデ	―		1mm以下の石英粒を少量含む。密	
242	Bトレンチ	SX01		弥生土器　壺	8.1			1/8	2.5Y6/3にぶい黄色	10YR6/3にぶい黄橙色	ヨコミガキ	ヨコミガキ		1～3mm程の石英粒を少量含む。密	
243	Bトレンチ	SX01		弥生土器　壺				1/8	2.5Y7/3浅黄色	5YR6/6橙色	ナデ	ナデ		1～2mm程の石英粒を少量含む。密	
244	Bトレンチ	SX01		弥生土器　甕				1/8	10YR8/3浅黄橙色	7.5YR7/6橙色	ヨコナデ	ヨコミガキ		1～2mm程の石英粒を少量含む。密	
245	Bトレンチ	SX01		弥生土器　甕				1/8	10YR6/4にぶい黄橙色	10YR7/3にぶい黄橙色	ナデ？、マメツ	ナデ？、マメツ		1～2mm程の石英粒をやや多く含む。やや粗	
246	Bトレンチ	SX01		弥生土器　壺			12.0	1/8	10YR6/8明黄褐色	2.5Y7/4浅黄色	マメツ	マメツ		1～4mm程の石英粒をやや多く含む。やや粗	
247	Bトレンチ	SX01		弥生土器　甕				1/8	7.5YR4/3褐色	10YR5/3にぶい黄褐色	タテミガキ	マメツ		1～5mm程の石英粒を多く含む。粗	
248	Bトレンチ	SX01		弥生土器　甕	38.0			1/8	10YR8/3浅黄橙色	7.5YR7/3にぶい橙色	タテミガキ、ヨコミガキ	マメツ		1～3mm程の石英粒･長石粒を多く含む。粗	
249	Bトレンチ	SX01		弥生土器　鉢	17.6			1/8	5YR5/3にぶい赤褐色	10YR7/4にぶい黄橙色	タテミガキ	タテミガキ		1～2mm程の石英粒･長石粒をやや多く含む。やや粗	
250	Bトレンチ	SX01		弥生土器　甕			8.1	3/8	5YR5/6明赤褐色	10YR7/3にぶい黄橙色	マメツ	マメツ		1～4mm程の石英粒をやや多く含む。やや粗	
251	Bトレンチ	SX01		弥生土器　甕			6.6	1/8	2.5Y7/3浅黄色	2.5Y5/2暗灰黄色	タテミガキ	ナデ？、マメツ		1～3mm程の石英粒をやや多く含む。やや粗	
252	Bトレンチ	SX01		弥生土器　甕			6.0	2/8	5YR4/6赤褐色	10YR6/3にぶい黄橙色	マメツ	マメツ		1～3mm程の石英粒をやや多く含む。やや粗	
271	Bトレンチ	SD09		縄文土器　深鉢				1/8	10YR3/3暗褐色	7.5YR4/6褐色	ナデ	ナデ		1～2mm程の石英粒を多く含む。粗	
272	Bトレンチ	SD09		縄文土器　深鉢			4.6	1/8	2.5Y8/2灰白色	2.5Y5/1黄灰色	マメツ	マメツ		1～2mm程の石英粒を多く含む。粗	
273	C-1トレンチ	遺構外		弥生土器　壺			8.9	1/8	7.5YR6/6橙色	7.5YR6/6橙色	マメツ	マメツ		1～3mm程の石英粒をやや多く含む。やや粗	
277	C-1トレンチ	遺構外		弥生土器　壺	13.6			1/8	7.5YR7/4にぶい橙色	10YR7/3にぶい黄橙色	ナデ	ナデ		1～2mm程の石英粒をやや多く含む。やや粗	
278	C-1トレンチ	遺構外		弥生土器　甕	19.0			1/8	10YR6/3にぶい黄橙色	7.5YR6/6橙色	タテハケ、ヨコナデ	ヨコナデ、ヨコミガキ		1～2mm程の石英粒をやや多く含む。やや粗	
279	Bトレンチ	遺構外		弥生土器　甕	20.2			1/8	7.5YR6/6橙色	7.5YR5/6明褐色	マメツ	マメツ		1～3mm程の石英粒をやや多く含む。やや粗	
280	Bトレンチ	遺構外		弥生土器　甕				1/8	7.5YR6/4にぶい橙色	10YR6/4にぶい黄橙色	マメツ	マメツ		1～3mm程の石英粒･長石粒をやや多く含む。やや粗	
281	C-1トレンチ	遺構外		弥生土器　甕			6.8	8/8	2.5Y8/4淡黄色	10YR8/4浅黄橙色	マメツ	ヨコミガキ		1～2mm程の石英粒をやや多く含む。やや粗	
282	C-1トレンチ	遺構外		弥生土器　甕			8.5	1/8	2.5Y8/1灰白色	2.5Y8/1灰白色	ナデ?マメツ	ナデ?マメツ		1～3mm程の石英粒をやや多く含む。粗	
283	Bトレンチ	遺構外		弥生土器　甕			6.0	1/8	7.5YR7/6橙色	10YR8/3浅黄橙色	マメツ	マメツ		1～4mm程の石英粒･長石粒を多く含む。粗	
284	Bトレンチ	遺構外		弥生土器　甕			6.2	3/8	5YR5/6明赤褐色	7.5YR6/6橙色	マメツ	マメツ		1～3mm程の石英粒を多く含む。粗	

報告書番号	報告書地区名	報告書遺構名	報告書層位名	器種名	口径	器高	底部（高台）径	残存率	色調（外）	色調（内）	調整外	調整内	調整3	胎土	備考
285	C-1トレンチ	遺構外		弥生土器　甕			5.8	4/8	2.5Y8/2灰白色	7.5YR6/6橙色	マメツ	マメツ		1～3mm程の石英粒を多く含む。粗	
286	C-1トレンチ	遺構外		須恵器　蓋				―	2.5Y7/1灰白色	2.5Y7/1灰白色	ナデ	ナデ		1mm以下の石英粒を少量含む。密	
287	―	遺構外		須恵器　蓋	14.0			1/8	N6/灰色	N6/灰色	回転ナデ、自然釉	回転ナデ		砂粒含まず	
288	Cトレンチ	遺構外		須恵器　蓋	15.2			1/8	N6/灰色	N7/灰白色	回転ナデ	回転ナデ		砂粒含まず	
289	Dトレンチ	遺構外		須恵器　蓋	16.0			1/8	5Y8/1灰白色	5Y8/1灰白色	回転ナデ	回転ナデ		1mm以下の石英粒を少量含む。密	
290	―	遺構外		須恵器　蓋	14.0			1/8	5Y7/1灰白色	5Y7/1灰白色	回転ナデ	回転ナデ		1mm以下の石英粒を極少量含む。密	
291	Dトレンチ	遺構外		須恵器　蓋	14.8			1/8	N6/灰色	N6/灰色	回転ナデ	回転ナデ		砂粒含まず	
292	Dトレンチ	遺構外		須恵器　蓋	15.4			1/8	N7/灰白色	N7/灰白色	回転ナデ	回転ナデ		砂粒含まず	
293	Dトレンチ	遺構外		須恵器　杯			11.9	1/8	5B6/1青灰色	5B6/1青灰色	回転ナデ	回転ナデ		1mm以下の石英粒を少量含む。密	
294	―	遺構外		須恵器　杯			13.2	2/8	N5/灰色	N7/灰白色	回転ヘラ切り、回転ナデ	回転ナデ		1mm以下の石英粒を極少量含む。密	
295	Dトレンチ	遺構外		須恵器　杯			12.0	1/8	N7/灰白色	N7/灰白色	回転ヘラ切り、回転ナデ	回転ナデ		砂粒含まず	
296	Dトレンチ	遺構外		須恵器　杯			10.8	1/8	N6/灰色	N6/灰色	回転ヘラ切り、回転ナデ	回転ナデ		砂粒含まず	
297	C-1トレンチ	遺構外		須恵器　杯			10.0	1/8	N6/灰色	N6/灰色	回転ヘラ切り、回転ナデ	回転ナデ		1mm程の石英粒を少量含む。密	
298	Dトレンチ	遺構外		須恵器　杯			10.0	1/8	5B6/1青灰色	5B6/1青灰色	回転ヘラ切り、回転ナデ	回転ナデ		1mm以下の石英粒を少量含む。密	
299	Dトレンチ	遺構外		須恵器　杯	13.6			1/8	5B6/1青灰色	5B6/1青灰色	回転ヘラ切り、回転ナデ	回転ナデ		1～2mm程の石英粒をやや多く含む。やや粗	
300	Dトレンチ	遺構外		須恵器　杯	11.9			1/8	5PB5/1青灰色	5PB5/1青灰色	回転ヘラ切り、回転ナデ	回転ナデ		1～2mm程の石英粒を少量含む。密	
301	Dトレンチ	遺構外		須恵器　杯	15.0			1/8	N7/灰白色	N7/灰白色	回転ナデ	回転ナデ		1mm以下の石英粒を少量含む。密	
302	―	遺構外		須恵器　杯	14.0			1/8	N6/灰色	N6/灰色	回転ナデ	回転ナデ、焼けムラ		1mm以下の石英粒を少量含む。密	
303	Dトレンチ	遺構外		須恵器　杯			7.5	4/8	N7/灰白色	N7/灰白色	回転ヘラ切り、回転ナデ	回転ナデ		1～2mm程の石英粒を少量含む。密	
304	Dトレンチ	遺構外		須恵器　杯			8.9	1/8	N7/灰白色	N7/灰白色	回転ヘラ切り、回転ナデ	回転ナデ		1mm程の石英粒を少量含む。密	
305	Dトレンチ	遺構外		須恵器　杯	14.0			1/8	5B5/1青灰色	5B6/1青灰色	回転ナデ	回転ナデ		砂粒含まず	
306	C-2トレンチ	遺構外		須恵器　杯			8.0	1/8	2.5Y3/2黒褐色	N7/灰白色	回転ヘラ切り、回転ナデ	回転ナデ		1mm程の石英粒を少量含む。密	
307	Cトレンチ	遺構外		須恵器　杯			8.8	2/8	N5/灰色	N5/灰色	回転ヘラ切り、回転ナデ	回転ナデ		1mm程の石英粒を少量含む。密	
308	C-1トレンチ	遺構外		須恵器　杯	13.0			1/8	N6/灰色	N6/灰色	回転ナデ	回転ナデ		1mm以下の石英粒を少量含む。密	
309	Dトレンチ	遺構外		須恵器　高杯			13.0	1/8	5B4/1暗青灰色	5B5/1青灰色	回転ナデ	回転ナデ		1mm以下の石英粒をやや多く含む。やや粗	
310	Dトレンチ	遺構外		須恵器　皿	17.2	2.6	13.0	1/8	7.5Y6/1灰色	7.5Y6/1灰色	回転ヘラ切り、回転ナデ	回転ナデ		1mm以下の石英粒を少量含む。密	
311	Dトレンチ	遺構外		須恵器　皿	17.0			1/8	2.5Y8/1灰白色	2.5Y8/1灰白色	回転ナデ	回転ナデ		1～2mm程の石英粒を少量含む。密	
312	Dトレンチ	遺構外		須恵器　皿	20.8			1/8	N8/灰白色	N8/灰白色	回転ナデ	回転ナデ		1mm程の石英粒をやや多く含む。やや粗	

報告書番号	報告書地区名	報告書遺構名	報告書層位名	器種名	口径	器高	底部(高台)径	残存率	色調(外)	色調(内)	調整外	調整内	調整3	胎土	備考
313	Dトレンチ	遺構外		須恵器　皿	19.4	2.5	16.9	1/8	5Y7/1灰白色	5Y7/1灰白色	回転ナデ	回転ナデ		1mm以下の石英粒を少量含む。密	
314	C-2トレンチ	遺構外		須恵器　圏足硯	24.0			1/8	N3/暗灰色	N4/灰色	回転ナデ	ー		1mm程の石英粒を少量含む。密	
315	C-2トレンチ	遺構外		須恵器　長頸壺				1/8	N6/灰色	N7/灰白色	回転ナデ、回転ケズリ	回転ナデ		1～2mm程の石英粒を少量含む。密	
316	Dトレンチ	遺構外		須恵器　長頸壺			15.2	1/8	5PB2/1青黒色	5PB4/1暗青灰色	平行タタキ、ヨコナデ	ナデ		1mm程の石英粒を少量含む。密	
317	ー	遺構外		須恵器　甕				1/8	2.5Y7/1灰白色	2.5Y6/1黄灰色	回転ナデ？、マメツ	回転ナデ？、マメツ		1mm程の石英粒をやや多く含む。やや粗	
318	Dトレンチ	遺構外		土師器　杯	19.0			1/8	5YR6/6橙色	5YR6/6橙色	ヨコナデ、ケズリ、ヨコミガ	ヨコナデ、タテミガキ		1mm以下の石英粒を少量含む。密	
319	C-1トレンチ	遺構外		土師器　杯	24.0			1/8	10YR8/3浅黄橙色	10YR8/3浅黄橙色	ヨコナデ、ヨコミガキ	ヨコナデ、ヨコミガキ		砂粒含まず	
320	Dトレンチ	遺構外		土師器　杯	21.1			1/8	10YR8/3浅黄橙色	10YR8/3浅黄橙色	ヨコナデ、ヨコミガキ	タテミガキ		1mm以下の石英粒を少量含む。密	
321	Cトレンチ	遺構外		土師器　杯	19.7			1/8	10YR7/4にぶい黄橙色	5YR6/6橙色	ヨコミガキ	タテミガキ		1mm以下の石英粒を少量含む。密	
322	Dトレンチ	遺構外		土師器　杯	19.4			1/8	10YR8/3浅黄橙色	5YR7/6橙色	ヨコナデ、ヨコミガキ	ヨコナデ、タテミガキ		砂粒含まず	
323	Dトレンチ	遺構外		土師器　杯	20.0			1/8	10YR8/3浅黄橙色	10YR8/3浅黄橙色	ヨコナデ、ヨコミガキ	ヨコナデ、タテミガキ		砂粒含まず	
324	Dトレンチ	遺構外		製塩土器				1/8	5YR5/2灰褐色	5YR5/2灰褐色	ナデ	ナデ		1～2mm程の石英粒をやや多く含む。やや粗	
325	Dトレンチ	遺構外		イイダコ壺	8.0			1/8	10YR8/3浅黄橙色	10YR7/4にぶい黄橙色	ナデ	ナデ		1～2mm程の石英粒をやや多く含む。やや粗	
326	Dトレンチ	遺構外		黒色土器　椀				1/8	10YR8/3浅黄橙色	5YR6/6橙色	回転ナデ	回転ナデ		砂粒含まず	
327	Cトレンチ	遺構外		黒色土器　椀			7.5	1/8	10YR8/3浅黄橙色	10YR6/1褐灰色	マメツ	マメツ		1mm以下の石英粒を少量含む。密	
328	Cトレンチ	遺構外		黒色土器　椀			7.0	2/8	10YR7/2にぶい黄橙色	10YR3/1黒褐色	回転ナデ	ミガキ		1mm以下の石英粒を少量含む。密	
329	C-2トレンチ	遺構外		土師質土器　小皿	7.2	1.0	6.2	2/8	5YR7/6橙色	5YR7/6橙色	回転ヘラ切り、回転ナデ	回転ナデ		1～3mm程の石英粒を少量含む。密	
330	ー	遺構外		土師器　甕	27.2			1/8	10YR5/3にぶい黄褐色	5Y7/1灰白色	タテハケ、ヨコナデ	ヨコナデ		1～3mm程の石英粒を多く含む。粗	
331	Dトレンチ	遺構外		土師器　甕	27.2			1/8	10YR6/3にぶい黄橙色	2.5Y7/4浅黄色	タテハケ、ヨコナデ	ヨコハケ、ヨコナデ		1～2mm程の石英粒をやや多く含む。やや粗	
332	C-2トレンチ	遺構外		堺・明石産　擂鉢	29.2			1/8	10R3/2暗赤褐色	10R5/4赤褐色	ケズリ、回転ナデ	回転ナデ		1～3mm程の石英粒をやや多く含む。粗	

報告書番号	報告書地区名	報告書遺構名	報告書層位名	器種名	長さ(mm)	厚さ(mm)	幅(mm)	重量(g)	剥離角(°)	石材	備考
135	Bトレンチ	SP06		砥石	205	183	188	―		砂岩	
153	Bトレンチ	SD01		凹基無茎式石鏃	23	3	17	0.82		サヌカイト	
154	Bトレンチ	SD01		平基無茎式石鏃	17	4	12	0.54		サヌカイト	
184	Cトレンチ	SD04		ナイフ形石器	60	10	16	7.70		サヌカイト	条里坪界溝
185	C-1トレンチ	SD04		二次加工の有る剥片	67	9	24	12.36		サヌカイト	
186	C-1トレンチ	SD04		二次加工の有る剥片(削器)	87	21	35	69.68		サヌカイト	条里坪界溝
187	C-1トレンチ	SD04		剥片	45	15	45	26.48		サヌカイト	条里坪界溝
188	C-1トレンチ	SD04		縦長剥片	43	12	56	9.55		サヌカイト	条里坪界溝
189	C-1トレンチ	SD04		剥片	24	10	45	9.28		サヌカイト	
190	C-1トレンチ	SD04		石核	48	17	62	39.16		サヌカイト	条里坪界溝
205	Bトレンチ	SK01		使用痕の有る剥片	30	6	52	6.80		サヌカイト	
239	Bトレンチ	SP43		剥片	45	6	36	8.37		サヌカイト	
240	Bトレンチ	SP48		二次加工の有る剥片	40	8	31	9.67		サヌカイト	
241	Bトレンチ	SP80		楔形石器	38	11	41	19.02		サヌカイト	
253	Bトレンチ	SX01		ナイフ形石器	47	6	17	5.33		サヌカイト	
254	Bトレンチ	SX01	下層	石鏃	16	4	12	0.56		サヌカイト	
255	Bトレンチ	SX01	下層	石鏃	18	3	15	0.64		サヌカイト	石鏃
256	Bトレンチ	SX01		石鏃	24	3	12	0.67		サヌカイト	石鏃
257	Bトレンチ	SX01		石鏃	33	6	18	2.79		サヌカイト	
258	Bトレンチ	SX01		石鏃	23	5	17	1.24		サヌカイト	石鏃
259	Bトレンチ	SX01	上層	凹基無茎式石鏃	22	3	19	0.74		サヌカイト	
260	Bトレンチ	SX01		凹基無茎式石鏃	29	5	23	2.22		サヌカイト	
261	Bトレンチ	SX01		横長剥片石核	42	16	44	17.04		サヌカイト	
262	Bトレンチ	SX01	上層	楔形石器	25	9	29	6.94		サヌカイト	
263	Bトレンチ	SX01		使用痕の有る剥片	42	7	45	12.38		サヌカイト	
264	Bトレンチ	SX01		使用痕の有る剥片	67	15	44	36.23		サヌカイト	UF
265	Bトレンチ	SX01		剥片	31	7	44	9.91		サヌカイト	
266	Bトレンチ	SX01	下層	剥片	44	7	41	10.25		サヌカイト	
267	Bトレンチ	SX01		剥片	43	8	47	12.39		サヌカイト	
268	Bトレンチ	SX01		剥片	46	23	63	35.63		安山岩	
269	Bトレンチ	SX01		スクレイパー	40	10	73	30.87		サヌカイト	
270	Bトレンチ	SX01	下層	スクレイパー	64	12	71	63.65		サヌカイト	
274	Bトレンチ	遺構外		凹基無茎式石鏃	22	3	16	0.75		サヌカイト	
275	C-1トレンチ	遺構外		平基無茎式石鏃	28	4	19	1.11		サヌカイト	
276	C-1トレンチ	遺構外		スクレイパー	34	9	41	9.30		サヌカイト	
333	C-2トレンチ	遺構外		尖頭器	40	19	20	6.71		サヌカイト	条里坪界溝
334	C-1トレンチ	遺構外		石鏃	21	4	15	0.99		サヌカイト	
335	Cトレンチ	遺構外		石鏃	24	3	15	1.02		サヌカイト	
336	Cトレンチ	遺構外		凹基無茎式石鏃	26	4	18	0.95		サヌカイト	石鏃
337	Dトレンチ	遺構外		凹基無茎式石鏃	33	5	20	1.76		サヌカイト	
338	Dトレンチ	遺構外		凹基無茎式石鏃	23	4	19	1.15		サヌカイト	
339	Dトレンチ	遺構外		横長剥片	27	9	45	9.67		サヌカイト	
340	Cトレンチ	遺構外		横長剥片	19	5	41	4.07		サヌカイト	
341	Bトレンチ	遺構外		楔形石器	43	14	37	24.40		サヌカイト	
342	Dトレンチ	遺構外		楔形石器	32	16	39	19.73		サヌカイト	
343	Cトレンチ	遺構外		楔形石器	51	10	40	27.73		サヌカイト	
344	C-2トレンチ	遺構外		楔形石器	41	12	56	38.51		サヌカイト	
345	Dトレンチ	遺構外		剥片	26	6	34	4.45		サヌカイト	
346	―	遺構外		剥片	33	10	36	12.76		サヌカイト	
347	C-2トレンチ	遺構外		剥片	36	11	37	11.54		サヌカイト	石器(小頭器含)
348	Dトレンチ	遺構外		剥片	16	5	23	1.85		サヌカイト	
349	C-1トレンチ	遺構外		剥片	29	8	47	12.15		サヌカイト	
350	A-3トレンチ	遺構外		剥片	35	7	40	9.56		サヌカイト	剥片
351	C-2トレンチ	遺構外		剥片	64	16	82	61.36		サヌカイト	

報告書番号	報告書地区名	報告書遺構名	報告書層位名	器種名	口径	器高	底部(高台)径	現存長	幅	最大厚	残存率	色調(外)	色調(内)	調整外	調整内	調整3	胎土	備考
352	Ⅰb-1トレンチ	SD02	下層	弥生土器 壺	13.7						1/8	2.5YR5/6明赤褐色	7.5YR5/3にぶい褐色	マメツ	マメツ		1～5mm程の石英粒をやや多く、1mm以下の角閃石・雲母片をやや多く含む。粗	
353	Ⅰb-1トレンチ	SD02	上層	弥生土器 壺							2/8	5YR6/6橙色	2.5YR6/8橙色	マメツ	しぼり痕		1～3mm程の石英粒をやや多く、1mm以下の雲母片を少量含む。粗	
354	Ⅰb-1トレンチ	SD02	上層	弥生土器 高杯	24.6						1/8	10YR6/3にぶい黄橙色	10YR6/3にぶい黄橙色	ケズリ、ヨコナデ	ヨコナデ		1～5mm程の石英粒をやや多く、1mm以下の角閃石・雲母片を多く含む。やや粗	
355	Ⅰb-1トレンチ	SD02	上層・下層	弥生土器 高杯							1/8	10YR6/3にぶい黄橙色	10YR6/3にぶい黄橙色	ケズリ、分割ヨコミガキ	分割ヨコミガキ		1～2mm程の石英粒をやや多く、1mm以下の角閃石を多く含む。やや粗	
356	Ⅰb-1トレンチ	SD02	最下層灰色粗砂	弥生土器 高杯	26.4						1/8	7.5YR6/4にぶい橙色	7.5YR6/4にぶい橙色	ケズリ、マメツ	分割ヨコミガキ		1～2mm程の石英粒をやや多く、1mm以下の角閃石・雲母片を多く含む。やや粗	
357	Ⅰb-1トレンチ	SD02	最下層灰色粗砂	弥生土器 高杯							1/8	10YR6/3にぶい黄橙色	10YR6/3にぶい黄橙色	ヨコナデ	ヨコナデ		1～2mm程の石英粒をやや多く、1mm以下の角閃石を多く含む。やや粗	
358	Ⅰb-1トレンチ	SD02	上層	製塩土器			3.0				6/8	5YR4/4にぶい赤褐色	10YR5/2灰黄褐色	マメツ	ナデ		1～3mm程の石英粒をやや多く、1～3mm程の角閃石を少量含む。粗	
359	Ⅰb-1トレンチ	SX01	上層	土師質土器 杯	12.2	2.9	6.4				3/8	10YR8/1灰白色	10YR8/1灰白色	回転ヘラ切り、回転ナデ	回転ナデ		砂粒含まず	
360	Ⅰb-1トレンチ	SX01	上層	土師質土器 擂鉢							1/8	10YR8/3浅黄橙色	10YR8/3浅黄橙色	板ナデ	板ナデ		1～3mm程の石英粒をやや多く含む。やや粗	
361	Ⅰb-1トレンチ	SX01	上層	土師質土器 足釜	26.8						1/8	7.5YR7/4にぶい橙色	10YR8/2灰白色	ヨコナデ、ナデ	ヨコナデ、ナデ		1～3mm程の石英粒をやや多く含む。粗	
362	Ⅰb-1トレンチ	SX01	上層	土師質土器 足釜							1/8	10YR8/3浅黄橙色	10YR8/3浅黄橙色	ヨコナデ、ナデ	板ナデ		1～3mm程の石英粒をやや多く含む。やや粗	
363	Ⅰb-1トレンチ	SX01	上層	土師質土器 把手付鍋	17.0						2/8	10YR8/2灰白色	7.5YR8/2灰白色	ヨコナデ、ナデ	板ナデ		1～3mm程の石英粒をやや多く含む。やや粗	
364	Ⅰb-1トレンチ	SX01	上層	土師質土器 足釜							―	2.5Y8/2灰白色	7.5YR7/4にぶい橙色	板ナデ	マメツ		1～3mm程の石英粒をやや多く含む。粗	
365	Ⅰb-1トレンチ	SX01	下層・上層	土師質土器 鍋	45.6						1/8	10YR4/1褐灰色	10YR5/2灰黄褐色	ヨコナデ、板ナデ	ヨコナデ、板ナデ		1～2mm程の石英粒を多く含む。粗	
366	Ⅰb-1トレンチ	SX01	下層・上層	土師質土器 足釜	34.0						1/8	2.5Y7/3浅黄色	2.5Y8/3淡黄色	ヨコナデ、板ナデ	板ナデ		1～3mm程の石英粒をやや多く含む。粗	
367	Ⅰb-1トレンチ	SX01	下層	土師質土器 足釜	30.0						1/8	10YR4/2灰黄褐色	10YR4/2灰黄褐色	ヨコナデ、ナデ	マメツ		1～2mm程の石英粒を多く含む。粗	
368	Ⅰb-1トレンチ	SX01	下層	土師質土器 足釜	25.9						1/8	2.5Y8/2灰白色	2.5Y8/2灰白色	ヨコナデ、ナデ	板ナデ		1～3mm程の石英粒をやや多く含む。粗	
369	Ⅰb-1トレンチ	SX01	下層	土師質土器 擂鉢			11.4				2/8	10YR4/1褐灰色	10YR6/2灰黄褐色	ナデ	ナデ		1～5mm程の石英粒を多く含む。粗	
370	Ⅰb-1トレンチ	SX01	下層	土師質土器 足釜							―	10YR3/2黒褐色	10YR6/4にぶい黄橙色	板ナデ	―		1～2mm程の石英粒をやや多く含む。粗	
371	Ⅰb-1トレンチ	SX01	上層	土師質土器 足釜	30.4						1/8	2.5Y7/4浅黄色	10YR7/3にぶい黄橙色	ヨコナデ、ナデ	板ナデ		1～3mm程の石英粒をやや多く含む。粗	
372	Ⅰb-1トレンチ	SX01	上層	土師質土器 足釜	31.0						1/8	2.5Y8/2灰白色	2.5Y8/2灰白色	ヨコナデ、ナデ	板ナデ		1～2mm程の石英粒をやや多く含む。やや粗	
373	Ⅰb-1トレンチ	SX01	上層	土師質土器 足釜	24.6						1/8	2.5Y8/2灰白色	2.5Y8/2灰白色	ヨコナデ、ナデ	板ナデ		1～2mm程の石英粒をやや多く含む。やや粗	
374	Ⅰb-1トレンチ	SX01	上層	土師質土器 足釜	24.6						1/8	10YR8/4浅黄橙色	7.5YR8/4浅黄橙色	ヨコナデ、ナデ	板ナデ		1～2mm程の石英粒をやや多く含む。やや粗	

報告書番号	報告書地区名	報告書遺構名	報告書層位名	器種名	口径	器高	底部(高台)径	現存長	幅	最大厚	残存率	色調(外)	色調(内)	調整外	調整内	調整3	胎土	備考
375	Ⅰb-1トレンチ	SX01	上層	土師質土器 足釜	20.6						1/8	2.5Y7/3浅黄色	2.5Y7/4浅黄色	ヨコナデ、ナデ	板ナデ		1～2mm程の石英粒をやや多く含む。やや粗	
376	Ⅰb-1トレンチ	SX01	上層	土師質土器 足釜	22.2						1/8	10YR8/4浅黄橙色	10YR7/4にぶい黄橙色	格子タタキ、ヨコナデ	ヨコハケ、ヨコナデ		1～3mm程の石英粒をやや多く含む。やや粗	
377	Ⅰb-1トレンチ	SX01	上層	土師質土器 鍋	24.7						1/8	10YR5/2灰黄褐色	10YR6/3にぶい黄橙色	ナデ	ナデ		1～2mm程の石英粒をやや多く含む。粗	
378	Ⅰb-1トレンチ	SX01	上層	土師質土器 鍋							1/8	10YR7/3にぶい黄橙色	10YR7/4にぶい黄橙色	ヨコナデ、ナデ	ヨコナデ、ナデ		1～2mm程の石英粒・長石粒をやや多く含む。粗	
379	Ⅰb-1トレンチ	SX01	上層・下層	土師質土器 擂鉢	31.8	12.6	11.0				2/8	2.5Y5/1黄灰色	2.5Y7/3浅黄色	ナデ	ナデ		1mm以下の石英粒・長石粒を多く含む。やや粗	
380	Ⅰb-1トレンチ	SX01	上層	土師質土器 足釜							―	2.5Y8/2灰白色	2.5Y8/2灰白色	板ナデ	―		1～3mm程の石英粒を多く含む。粗	
381	Ⅰb-1トレンチ	SX01	下層	土師質土器 足釜	29.4						1/8	2.5Y8/2灰白色	2.5Y8/2灰白色	ヨコナデ、ナデ	板ナデ		1～2mm程の石英粒・長石粒を多く含む。粗	
382	Ⅰb-1トレンチ	SX01	下層	土師質土器 足釜	25.8						2/8	2.5Y8/2灰白色	2.5Y8/2灰白色	ヨコナデ、ナデ	板ナデ		1～2mm程の石英粒・長石粒をやや多く含む。やや粗	
383	Ⅰb-1トレンチ	SX01	下層	土師質土器 足釜	23.6						1/8	10YR8/2灰白色	10YR8/3浅黄橙色	ヨコナデ、ナデ	ヨコナデ、ナデ		1～3mm程の石英粒をやや多く含む。やや粗	
384	Ⅰb-1トレンチ	SX01	下層	土師質土器 足釜							1/8	10YR8/2灰白色	10YR8/2灰白色	ヨコナデ、ナデ	板ナデ		1～2mmほどの石英粒をやや多く含む。粗	
385	Ⅰb-1トレンチ	SX01	下層	土師質土器 把手付鍋	24.0						1/8	10YR5/3にぶい黄褐色	10YR7/3にぶい黄橙色	ヨコナデ、ナデ	板ナデ		1～3mm程の石英粒を多く含む。粗	
386	Ⅰb-1トレンチ	SX01	下層	瓦質土器 擂鉢	28.0						1/8	N8/灰白色	N8/灰白色	ナデ	ナデ		1～2mm程の石英粒をやや多く含む。やや粗	
387	Ⅰb-1トレンチ	SX01	上層・下層	土師質土器 鍋	42.4						3/8	10YR3/1黒褐色	2.5Y7/2灰黄色	ヨコナデ、ナデ	板ナデ		1～3mm程の石英粒を多く含む。粗	
388	Ⅰb-1トレンチ	SX01	上層	土師質土器 足釜	31.0						1/8	10YR8/2灰白色	10YR8/2灰白色	ヨコナデ、ナデ	マメツ		1～2mm程の石英粒・長石粒を多く含む。粗	
389	Ⅰb-1トレンチ	SX01	上層	備前焼 甕			26.2				1/8	7.5YR5/2灰褐色	7.5YR5/1褐灰色	板ナデ	板ナデ		1～2mm程の石英粒を少量含む。密	
390	Ⅰb-1トレンチ	SX01	下層	土師質土器 杯	9.7	2.2	6.2				2/8	10YR8/2灰白色	10YR8/2灰白色	回転ヘラ切り、回転ナデ	回転ナデ		1mm以下の石英粒を少量含む。密	
391	Ⅰb-1トレンチ	SX01	下層・上層	土師質土器 杯			7.0				1/8	N6/灰色	N6/灰色	回転ヘラ切り、回転ナデ	回転ナデ		砂粒含まず	
392	Ⅰb-1トレンチ	SX01		須恵器 壺			18.6				1/8	N6/灰色	N5/灰色	板ナデ、ナデ	回転ナデ		1mm以下の石英粒を少量含む。密	
393	Ⅰc-1トレンチ	SX02	下層	土師質土器 鍋	52.6						1/8	2.5Y8/4淡黄色	2.5Y8/3淡黄色	ヨコナデ、ナデ	マメツ		1～5mm程の石英粒を多く含む。粗	
394	Ⅰc-1トレンチ	SX02	下層	土師質土器 足釜	22.4						1/8	2.5Y6/3にぶい黄色	2.5Y7/3浅黄色	ヨコナデ、ナデ	ヨコナデ、ヨコハケ		1～3mm程の石英粒・長石粒を多く含む。粗	
395	Ⅰc-1トレンチ	SX02	下層	土師質土器 足釜							―	7.5YR7/4にぶい橙色	―	板ナデ、ナデ	板ナデ、ナデ		1～5mm程の石英粒をやや多く含む。やや粗	
396	Ⅰc-1トレンチ	SX02	上層	備前焼 甕							1/8	5YR5/3にぶい赤褐色	2.5YR5/4にぶい赤褐色	板ナデ	ナデ		1～5mm程の石英粒をやや多く含む。やや粗	
397	Ⅰc-1トレンチ	SX02	上層	備前焼 甕							1/8	10YR5/1褐灰色	7.5YR5/1褐灰色	ケズリ	板ナデ		1～2mm程の石英粒を少量含む。密	
398	Ⅰc-1トレンチ	SX02	上層	土師質土器 把手付鍋	33.4						1/8	2.5Y8/3淡黄色	10YR8/3浅黄橙色	ヨコナデ、板ナデ	ヨコナデ、板ナデ		1～5mm程の石英粒をやや多く含む。粗	
399	Ⅰc-1トレンチ	SX02	上層	土師質土器 把手付鍋	36.2						1/8	10YR8/1灰白色	2.5Y8/1灰白色	ヨコナデ、ナデ	ヨコナデ、板ナデ		1～3mm程の石英粒をやや多く含む。やや粗	
400	Ⅰc-1トレンチ	SX02	上層	土師質土器 足釜							―	5YR7/6橙色	2.5Y7/1灰白色	板ナデ	―		1～3mm程の石英粒をやや多く含む。やや粗	

報告書番号	報告書地区名	報告書遺構名	報告書層位名	器種名	口径	器高	底部(高台)径	現存長	幅	最大厚	残存率	色調(外)	色調(内)	調整外	調整内	調整3	胎土	備考
401	Ⅰc-1トレンチ	SX02	上層	土師器 杯			9.9				5/8	10YR8/2灰白色	5YR6/6橙色	回転ヘラ切り、板状圧痕	回転ナデ		2mm以下の石英粒･長石粒を少量含む。密	
402	Ⅰc-1トレンチ	SX02	上層	中国産白磁皿	13.9						1/8	2.5GY8/1灰白色	2.5GY8/1灰白色	施釉	施釉		―	
403	Ⅰc-1トレンチ	SX02	上層	肥前系磁器皿			8.0				1/8	(胎土)5G7/1明緑灰色	(釉)5B4/1暗青灰色	施釉	施釉		―	
404	Ⅰb-1トレンチ	SD01	下層	土師質土器杯	10.8	3.1	6.8				5/8	10YR8/1灰白色	10YR8/1灰白色	回転ヘラ切り、回転ナデ	回転ナデ		1mm以下の石英粒を少量含む。密	
405	Ⅰb-1トレンチ	SD01	下層	土師質土器杯	11.0	2.4	8.2				4/8	7.5YR8/2灰白色	7.5YR8/2灰白色	回転ヘラ切り、回転ナデ	回転ナデ		1～2mm程の石英粒を少量含む。密	
406	Ⅰb-1トレンチ	SD01	下層	須恵器 捏鉢	27.0						1/8	N7/灰白色	N7/灰白色	回転ナデ	回転ナデ		1mm以下の石英粒を少量含む。密	
407	Ⅰb-1トレンチ	SD01	上層	土師質土器把手付鍋	26.3						1/8	10YR8/2灰白色	2.5Y8/2灰白色	ヨコナデ、ナデ	板ナデ		1～3mm程の石英粒をやや多く含む。やや粗	
408	Ⅰb-1トレンチ	SD01	上層	吉備系土師質土器 鍋			24.0				2/8	2.5Y8/2灰白色	2.5Y8/3淡黄色	格子タタキ、ナデ	板ナデ		1～4mm程の石英粒をやや多く含む。粗	
409	Ⅰb-1トレンチ	SD01	上層	土師質土器足釜							―	10YR5/2灰黄褐色	―	板ナデ	―		1～3mm程の石英粒を多く含む。粗	
410	Ⅰb-1トレンチ	SD01	上層	須恵器 甕							1/8	N8/灰白色	N8/灰白色	格子タタキ	板ナデ		砂粒含まず	
411	Ⅰb-1トレンチ	SD01	下層	土師質土器擂鉢			12.0				1/8	10YR8/1灰白色	7.5YR8/3浅黄橙色	ナデ	ナデ		1～3mm程の石英粒をやや多く含む。やや粗	
412	Ⅰb-1トレンチ	SD01	上層	土師質土器杯	8.9						1/8	2.5Y8/2灰白色	2.5Y8/2灰白色	回転ナデ	回転ナデ		1mm以下の石英粒を少量含む。密	
413	Ⅰb-1トレンチ	SD01	上層	土師質土器把手付鍋							1/8	2.5Y8/1灰白色	10YR8/3浅黄橙色	ヨコナデ、ナデ	板ナデ		1～3mm程の石英粒をやや多く含む。やや粗	
414	Ⅰb-1トレンチ	SD01	上層	土師質土器把手付鍋							1/8	2.5Y8/2灰白色	2.5Y7/2灰黄色	ヨコナデ、ナデ	板ナデ		1～3mm程の石英粒をやや多く含む。やや粗	
415	Ⅰb-1トレンチ	SD01	上層	土師質土器火鉢							1/8	2.5Y7/2灰黄色	2.5Y6/2灰黄色	ナデ	ナデ		1～3mm程の石英粒をやや多く含む。やや粗	
416	Ⅰb-1トレンチ	SD01	上層	土師質土器把手付鍋	25.6						1/8	5YR4/3にぶい赤褐色	7.5YR6/3にぶい褐色	ヨコナデ、ナデ	板ナデ		1～2mm程の石英粒をやや多く含む。やや粗	
417	Ⅰb-1トレンチ	SD01	上層	土師質土器火鉢	34.8						1/8	7.5YR8/3浅黄橙色	7.5YR8/3浅黄橙色	ヨコナデ？、マメツ	板ナデ		1～3mm程の石英粒を多く含む。粗	
418	Ⅰb-1トレンチ	SD01	上層	土師質土器鍋	40.2						1/8	7.5YR6/3にぶい褐色	2.5Y7/2灰黄色	ヨコナデ、板ナデ	ヨコナデ、板ナデ		1～3mm程の石英粒を多く含む。粗	
419	Ⅰb-1トレンチ	SD01	上層	土師質土器鍋							1/8	10YR7/3にぶい黄橙色	10YR8/3浅黄橙色	ヨコナデ、板ナデ	ナデ		1～3mm程の石英粒を多く含む。粗	
420	Ⅰb-1トレンチ	SD01	上層	土師質土器鍋	49.8						1/8	10YR4/2灰黄褐色	10YR8/3浅黄橙色	ヨコナデ、板ナデ	ヨコナデ、板ナデ		1～5mm程の石英粒をやや多く含む。粗	
421	Ⅰb-1トレンチ	SD01	上層	備前焼 擂鉢			9.2				1/8	5Y5/1灰色	5Y5/1灰色	回転ナデ	回転ナデ		1mm以下の石英粒を少量含む。密	
422	Ⅰb-1トレンチ	SD01	上層	備前焼 甕			31.6				1/8	2.5Y5/1黄灰色	5YR5/3にぶい赤褐色	ケズリ	ナデ		1～3mm程の石英粒を少量含む。密	
423	Ⅰb-1トレンチ	SD01	上層	備前焼 甕			24.8				1/8	5YR6/3にぶい橙色	N5/灰色	板ナデ	回転ナデ		1mm以下の石英粒を少量含む。密	
424	Ⅰb-1トレンチ	SD01	下層	瀬戸・美濃系陶器 折縁皿	11.0	1.9	6.0				4/8	7.5Y4/3暗オリーブ色	7.5Y4/3暗オリーブ色	施釉	施釉		―	
425	Ⅰb-1トレンチ	SD01	下層	土師質土器把手付鍋	23.4						1/8	2.5Y7/3浅黄色	2.5Y8/3淡黄色	ヨコナデ、ナデ	板ナデ		1～3mm程の石英粒をやや多く含む。やや粗	
426	Ⅰb-1トレンチ	SD01	下層	土師質土器擂鉢	33.0						1/8	75YR3/1黒褐色	2.5Y4/1黄灰色	ナデ	ナデ		1～2mm程の石英粒をやや多く含む。やや粗	

報告書番号	報告書地区名	報告書遺構名	報告書層位名	器種名	口径	器高	底部(高台)径	現存長	幅	最大厚	残存率	色調(外)	色調(内)	調整外	調整内	調整3	胎土	備考
427	Ⅰb-1トレンチ	SD01	下層	土師質土器 擂鉢	36.4						1/8	2.5Y7/2灰黄色	2.5Y7/2灰黄色	ヨコナデ、ナデ	ヨコナデ、ナデ		1～3mm程の石英粒をやや多く含む。粗	
428	Ⅰb-1トレンチ	SD01	下層	土師質土器 火鉢	33.6						1/8	10YR8/2灰白色	10YR8/2灰白色	ナデ	ナデ		1～3mm程の石英粒をやや多く含む。粗	
429	Ⅰb-1トレンチ	SD01	下層	土師質土器 火鉢							1/8	10YR8/3浅黄橙色	10YR8/3浅黄橙色	板ナデ	板ナデ		1～4mm程の石英粒をやや多く含む。粗	
430	Ⅰb-1トレンチ	SD01	下層	土師質土器 火鉢							1/8	10YR8/2灰白色	10YR8/2灰白色	板ナデ	ナデ		1～3mm程の石英粒を少量含む。密	
431	Ⅰb-1トレンチ	SD01	上層	中国産白磁 皿			7.6				2/8	(胎)N8/灰白色	(釉)N8/灰白色	施釉	施釉		―	
432	Ⅰb-1トレンチ	SD01	上層	土師質土器 皿	11.6						1/8	7.5YR8/4浅黄橙色	7.5YR8/3浅黄橙色	回転ナデ	回転ナデ		1mm以下の石英粒をやや多く含む。やや粗	
433	Ⅰb-1トレンチ	SD01	上層	土師質土器 鍋							1/8	7.5YR4/3褐色	7.5YR5/2灰褐色	ヨコハケ、ナデ	ヨコナデ、ナデ		1～3mm程の石英粒をやや多く含む。やや粗	
434	Ⅰb-1トレンチ	SD01	上層	亀山焼 甕							1/8	10YR5/3にぶい黄褐色	2.5Y5/1黄灰色	格子タタキ	ヨコハケ		1mm以下の石英粒を少量含む。密	
435	Ⅰb-1トレンチ	SD01	上層	土師質土器 足釜	20.9						1/8	10YR8/2灰白色	10YR8/1灰白色	タテハケ、ヨコナデ	ヨコナデ、ナデ		1～3mm程の石英粒をやや多く含む。やや粗	
436	Ⅰb-1トレンチ	SD01	上層	土師質土器 足釜							1/8	10YR5/2灰黄褐色	10YR7/3にぶい黄橙色	格子タタキ、ナデ	ナデ		1～5mm程の石英粒を多く含む。粗	
437	Ⅰb-1トレンチ	SD01	上層	土師質土器 擂鉢	23.7						1/8	7.5YR8/2灰白色	10YR5/1褐灰色	ヨコナデ、ナデ	ヨコナデ、ナデ		1～5mm程の石英粒を多く含む。粗	
438	Ⅰb-1トレンチ	SD01	下層・上層・SD01上位	土師質土器 擂鉢							1/8	2.5Y3/2黒褐色	2.5Y4/2暗灰黄色	ナデ	ナデ		1～2mm程の石英粒をやや多く含む。やや粗	
439	Ⅰb-1トレンチ	SD01	上層	土師質土器 火鉢	43.6	13.7	38.4				1/8	10YR8/4浅黄橙色	10YR7/3にぶい黄橙色	ナデ	ナデ		1～3mm程の石英粒を多く含む。粗	
440	Ⅰb-1トレンチ	SD01	下層	備前焼 甕							1/8	5YR5/2灰褐色	5YR5/2灰褐色	ケズリ	ナデ		1～3mm程の石英粒をやや多く含む。やや祖	
441	Ⅰb-1トレンチ	SD01	下層	土師質土器 把手付鍋	23.3						1/8	2.5Y8/2灰白色	2.5Y8/2灰白色	ヨコナデ、ナデ	ヨコナデ、ヨコハケ		1～2mm程の石英粒・長石粒をやや多く含む。やや粗	
442	予備調トレンチ	SD03	上位	土師質土器 杯	11.0						1/8	5YR7/6橙色	5YR7/6橙色	回転ナデ	回転ナデ		1～2mm程の石英粒をやや多く含む。やや粗	
443	Ⅰc-2トレンチ	SD03	上位	土師質土器 杯	12.6						1/8	10YR8/2灰白色	10YR8/2灰白色	回転ナデ	回転ナデ		砂粒含まず	
444	Ⅰc-2トレンチ	SD03	上位・下位	土師質土器 足釜	24.6						1/8	10YR7/3にぶい黄橙色	7.5YR8/6浅黄橙色	板ナデ、ヨコナデ	マメツ		1～2mm程の石英粒を多く含む。粗	
445	予備調トレンチ	SD03	上位	土師質土器 足釜							―	7.5YR4/2灰褐色	10YR8/3浅黄橙色	板ナデ	―		1～3mm程の石英粒・長石粒をやや多く含む。やや粗	
446	予備調トレンチ	SD06		備前焼 甕							1/8	5YR4/4にぶい赤褐色	2.5YR4/4にぶい赤褐色	ヨコナデ、ナデ	ヨコナデ	備前？	―	
447	Ⅰb-1トレンチ	SK01		軟質施釉陶器 蓋							1/8	(胎土)7.5YR6/6橙色	(釉)7.5YR4/6褐色	ケズリ、回転ナデ、施釉	回転ナデ、施釉		砂粒含まず	
448	Ⅰb-1トレンチ	SK03		土製人形片							―	10YR7/4にぶい黄橙色	―	ナデ	―		1mm以下の石英粒・雲母片をやや多く含む。やや粗	
449	Ⅰb-1トレンチ	ST01		肥前系磁器 瓶			4.8				1/8	(胎土)5Y8/1灰白色	(釉)10YR8/1灰白色	施釉	施釉		―	
450	Ⅰb-1トレンチ	ST01		瓦質土器 七里							8/8	N4/灰色	5Y7/1灰白色	ナデ	ナデ		1～2mm程の石英粒・長石粒を少量含む。密	

報告書番号	報告書地区名	報告書遺構名	報告書層位名	器種名	口径	器高	底部(高台)径	現存長	幅	最大厚	残存率	色調(外)	色調(内)	調整外	調整内	調整3	胎土	備考
451	Ⅰb-2トレンチ	SK04		須恵器 甕							1/8	2.5Y6/3にぶい黄色	2.5Y6/3にぶい黄色	格子タタキ	ナデ		1mm以下の石英粒を少量含む。密	
452	Ⅰb-2トレンチ	SK04		須恵器 壺							1/8	10YR3/3暗褐色	10YR3/3暗褐色	回転ナデ	回転ナデ		1～2mm程の石英粒を少量含む。密	
453	Ⅰc-4トレンチ	SE01		備前焼 灯明皿	9.7						2/8	(胎土)5YR6/4にぶい橙色	(釉)2.5YR4/4にぶい赤褐色	回転ケズリ、回転ナデ	回転ナデ		―	
454	Ⅰc-4トレンチ	SE01		肥前系磁器 小杯または仏飯皿	8.2						1/8	(胎土)N8/灰白色	(釉)7.5GY8/1明緑灰色	施釉	施釉		―	
455	Ⅰc-4トレンチ	SE01		瀬戸・美濃系陶器 腰錆碗			4.0				5/8	(胎土)N8/灰白色	(釉)2.5Y3/2黒褐色・2.5GY7/1明オリーブ灰	施釉	施釉	口錆椀	―	
456	Ⅰc-4トレンチ	SE01		肥前系磁器 碗			4.0				1/8	(胎土)N8/灰白色	(釉)N8/灰白色	施釉、蛇の目釉はぎ、アルミナ砂	施釉	蛇の目→アルミナ	―	
457	Ⅰc-4トレンチ	SK12		瀬戸・美濃系陶器 腰錆碗							1/8	(胎土)N7/灰白色	(釉)10Y7/2灰白色・7.5YR3/2黒褐色	施釉	施釉、貫入	腰錆椀	―	
458	Ⅱb-1トレンチ	SD48	№2	須恵器 壺							1/8	N5/灰色	N7/灰白色	カキ目	回転ナデ		1～2mm程の石英粒を少量含む。密	
459	Ⅱb-1トレンチ	SD40		須恵器 平瓶							1/8	N5/灰色	N6/灰色	回転ナデ、自然釉	回転ナデ		1mm以下の石英粒を少量含む。密	
460	Ⅱb-1トレンチ	SD03	下層	土師質土器 小皿	9.0	1.4	5.8				2/8	2.5Y6/1黄灰色	10YR6/1褐灰色	回転ナデ、回転糸切り	回転ナデ		1～2mm程の石英粒を少量含む。密	
461	Ⅱb-1トレンチ	SD03	下層	京・信楽系陶器 碗	9.4	5.7	3.0				2/8	(胎土)2.5Y8/1灰白色	(釉)5Y7/3浅黄色・(上絵)7.5R4/6赤色	施釉	施釉、貫入	みこみ、傷隠し	―	
462	Ⅱb-1トレンチ	SD03	下層	肥前系陶胎染付 火入れ香炉	9.4	6.8	4.6				6/8	(胎土)N7/灰白色	(釉)2.5GY7/1明オリーブ灰色・(下絵)淡青灰色	施釉	施釉		―	
463	Ⅱb-1トレンチ	SD03	下層	肥前系陶胎染付 碗	9.3	6.2	3.8				3/8	(胎土)2.5Y7/1灰白色	(釉)2.5GY5/1オリーブ灰色・(上絵)2.5GY7/1明オリーブ灰	施釉	施釉	富田吉金？	―	
464	Ⅱb-1トレンチ	SD03	下層	肥前系陶胎染付 碗			3.8				2/8	(胎土)N6/灰色	(釉)10Y7/1灰白色・(上絵)10G4/1暗緑灰色	施釉	施釉、貫入		―	
465	Ⅱb-1トレンチ	SD03	下層	瀬戸・美濃系陶器 腰錆碗	9.9	5.9	4.6				8/8	(胎土)5Y8/2灰白色	(釉)2.5GY8/1灰白色・7.5YR3/2黒褐色	施釉	施釉、貫入	腰錆椀	―	

報告書番号	報告書地区名	報告書遺構名	報告書層位名	器種名	口径	器高	底部(高台)径	現存長	幅	最大厚	残存率	色調(外)	色調(内)	調整外	調整内	調整3	胎土	備考
466	Ⅱb-1トレンチ	SD03	下層	瀬戸・美濃系陶器 腰錆碗	10.0	5.7	4.7				1/8	(胎土)2.5Y8/1灰白色	(釉)7.5Y8/1灰白色・10YR3/2黒褐色	施釉	貫入	腰錆椀	—	
467	Ⅱb-1トレンチ	SD03	下層	瀬戸・美濃系陶器 腰錆碗	9.7	6.7	4.5				2/8	(胎土)2.5Y7/1灰白色	(釉)7.5Y8/1灰白色・10YR2/2黒褐色	施釉	貫入	腰錆椀	—	
468	Ⅱb-1トレンチ	SD03	下層	瀬戸・美濃系陶器 腰錆碗	9.9						2/8	(胎土)10YR7/3にぶい黄橙色	(釉)2.5GY7/1明オリーブ灰色・7.5YR2/2黒	施釉	施釉	口錆椀	—	
469	Ⅱb-1トレンチ	SD03	下層	瀬戸・美濃系陶器 腰錆碗			4.4				8/8	(胎土)2.5Y8/2灰白色	(釉)透明釉・10YR2/3黒褐色	施釉	施釉、貫入	腰錆椀	—	
470	Ⅱb-1トレンチ	SD03	下層	瀬戸・美濃系陶器 腰錆碗	9.6	5.6	3.8				2/8	(胎土)N8/灰白色	(釉)透明釉・(鉄釉)10YR3/1黒褐色	施釉	施釉	腰錆椀	—	
471	Ⅱb-1トレンチ	SD03	下層	瀬戸・美濃系陶器 豈茶碗	8.0	5.9	4.6				2/8	(胎土)5Y7/1灰白色	(釉)2.5Y5/4黄褐色・(鉄釉)10YR1.7/1黒色	施釉	施釉	豈茶椀、(外)とびカンナ	—	
472	Ⅱb-1トレンチ	SD03	下層	肥前系陶器 刷毛目鉢			4.0				6/8	(胎土)5YR5/3にぶい赤褐色	(釉)透明釉	施釉	施釉	(内外)ハケ目	—	
473	Ⅱb-1トレンチ	SD03	下層	肥前系陶器 刷毛目鉢			7.8				2/8	(胎土)2.5YR5/4にぶい赤褐色	(釉)5Y8/2灰白色・10YR4/2灰黄褐色	回転ナデ	施釉	砂胎土目、二彩手	—	
474	Ⅱb-1トレンチ	SD03	下層	瀬戸・美濃系陶器 鉢			7.0				2/8	(胎土)2.5Y8/2灰白色	(釉)7.5Y7/2灰白色	回転ケズリ	施釉、貫入、胎土目	胎土目	—	
475	Ⅱb-1トレンチ	SD03	下層	瀬戸・美濃系陶器 鉢			7.8				3/8	(胎土)2.5Y8/2灰白色	(釉)2.5Y7/1灰白色	回転ケズリ	施釉		—	
476	Ⅱb-1トレンチ	SD03	下層	肥前系陶胎染付 碗			7.6				8/8	(胎土)2.5Y7/3浅黄色	(釉)2.5Y4/4オリーブ褐色	回転ナデ	施釉、蛇の目釉はぎ	蛇の目釉はぎ	—	
477	Ⅱb-1トレンチ	SD03	下層	施釉陶器 瓶			6.0				4/8	(胎土)10YR7/3にぶい黄橙色	(釉)10Y7/2灰白色・10Y6/1灰色	施釉	回転ナデ	苔底、(外)白泥→灰釉	—	
478	Ⅱb-1トレンチ	SD03	下層	瀬戸・美濃系陶器 瓶			5.5				5/8	(胎土)2.5Y8/2灰白色	(釉)透明釉・(上絵)10YR2/3黒褐色・7.5Y4/2灰オリーブ色	施釉	施釉		—	
479	Ⅱb-1トレンチ	SD03	下層	肥前系磁器 瓶			10.2				2/8	(胎土)N8/灰白色	(釉)10GY8/1明緑灰色	施釉	施釉		—	

報告書番号	報告書地区名	報告書遺構名	報告書層位名	器種名	口径	器高	底部(高台)径	現存長	幅	最大厚	残存率	色調(外)	色調(内)	調整外	調整内	調整3	胎土	備考
480	Ⅱb-1トレンチ	SD03	下層	肥前系磁器 猪口	10.4						1/8	(胎土)N8/灰白色・(釉)7.5GY8/1明	(釉)N8/灰白色	施釉	施釉	口錆	—	
481	Ⅱb-1トレンチ	SD03	下層	肥前系磁器 油壺	3.3						3/8	(胎土)N8/灰白色	(釉)7.5GY8/1明緑灰色・(上絵)10R5/6赤色	施釉	施釉	色絵	—	
482	Ⅱb-1トレンチ	SD03	下層	備前焼 瓶 人形徳利							2/8	N5/灰色	2.5YR5/6明赤褐色	回転ナデ	回転ナデ		—	
483	Ⅱb-1トレンチ	SD03	下層	備前焼 瓶	7.9						2/8	2.5YR4/4にぶい赤褐色	2.5YR5/6明赤褐色	回転ナデ	回転ナデ	ぬり土	砂粒含まず	
484	Ⅱb-1トレンチ	SD03	下層	産地不明 焼締陶器 鉢			11.9				2/8	2.5Y3/1黒褐色	2.5Y5/2暗灰黄色	回転ナデ、火だすき	回転ナデ	(外)火だすき	—	
485	Ⅱb-1トレンチ	SD03	下層	産地不明 焼締陶器 鉢							1/8	10YR5/3にぶい黄褐色・5Y3/1オリーブ黒色	(釉)7.5Y3/1オリーブ黒色	施釉	回転ナデ	大谷？	—	
486	Ⅱb-1トレンチ	SD03	下層	瀬戸・美濃系磁器 皿			6.9				1/8	(胎土)N8/灰白色	(釉)10GY8/1明緑灰色	施釉	施釉	蛇の目大形高台、影刻沈線	—	
487	Ⅱb-1トレンチ	SD03	下層	肥前系磁器 皿	13.9	2.7	8.0				3/8	(胎土)N8/灰白色	(釉)N8/灰白色・(上絵)5B6/1青灰色	施釉	施釉、蛇の目釉はぎ	蛇の目→アルミナ	—	
488	Ⅱb-1トレンチ	SD03	下層	肥前系磁器 皿	12.9	3.6	7.1				2/8	(胎土)N8/灰白色	(釉)7.5GY8/1明緑灰色・(上絵)淡青・紺	施釉	施釉		—	
489	Ⅱb-1トレンチ	SD03	下層	肥前系磁器 皿	18.7	6.3	10.2				2/8	(胎土)N8/灰白色	(釉)5GY8/1灰白色・(下絵)10BG4/1暗	施釉	施釉		—	
490	Ⅱb-1トレンチ	SD03	下層	肥前系磁器 皿	19.5	6.6	10.4				5/8	(胎土)N8/灰白色	(釉)7.5GY8/1明緑灰色・(呉須)淡青・紺	施釉	施釉		—	
491	Ⅱb-1トレンチ	SD03	下層	堺・明石産 擂鉢	30.4	12.6	13.5				2/8	2.5YR4/6赤褐色	2.5YR5/6明赤褐色	回転ナデ、回転ケズリ	回転ナデ		1～5mm程の石英粒を少量含む。密	
492	Ⅱb-1トレンチ	SD03	下層	堺・明石産 擂鉢	32.4						1/8	2.5YR4/2灰赤色	2.5YR4/2灰赤色	回転ナデ	回転ナデ		1～3mm程の石英粒・長石粒を少量含む。密	
493	Ⅱb-1トレンチ	SD03	下層	堺・明石産 擂鉢			16.0				1/8	5YR5/6明赤褐色	5YR5/6明赤褐色	回転ケズリ	回転ナデ		1～5mm程の石英粒をやや多く含む。やや粗	
494	Ⅱb-1トレンチ	SD03	下層	土師質土器 火鉢	27.8						1/8	7.5YR7/6橙色	7.5YR7/4にぶい橙色	回転ナデ	板ナデ		1～2mm程の石英粒・角閃石・雲母片をやや多く含む。粗	
495	Ⅱb-1トレンチ	SD03	下層	土師質土器 火鉢	30.0						1/8	10YR6/3にぶい黄橙色	7.5YR6/4にぶい橙色	板ナデ	板ナデ		1～2mm程の石英粒・雲母片・角閃石をやや多く含む。やや粗	
496	Ⅱb-1トレンチ	SD03	下層	土師質土器 甕	29.5						2/8	7.5YR6/4にぶい橙色	7.5YR6/4にぶい橙色	ナデ、ヨコナデ	板ナデ、ヨコナデ		1～5mm程の石英粒・角閃石・雲母片を多く含む。粗	
497	Ⅱb-1トレンチ	SD03	下層	土師質土器 焙烙	43.6						1/8	10YR4/1褐灰色	2.5Y4/1黄灰色	回転ナデ	回転ナデ、板ナデ		1～2mm程の石英粒・長石粒をやや多く含む。やや粗	

報告書番号	報告書地区名	報告書遺構名	報告書層位名	器種名	口径	器高	底部(高台)径	現存長	幅	最大厚	残存率	色調(外)	色調(内)	調整外	調整内	調整3	胎土	備考
498	Ⅱb-1トレンチ	SD03	下層	土師質土器 焙烙	39.2						1/8	2.5Y4/1黄灰色	N5/灰色	ヨコナデ、ナデ	ヨコハケ、ヨコナデ		1～2mm程の石英粒を少量、1mm以下の雲母片をやや多く含む。密	
499	Ⅱb-1トレンチ	SD03	下層	土師質土器 焙烙	55.6						1/8	2.5Y4/2暗灰黄色	2.5Y7/1灰白色	回転ナデ、ナデ	回転ナデ、ナデ		1mm以下の石英粒・長石粒をやや多く含む。やや粗	
500	Ⅱb-1トレンチ	SD03	下層	土師質土器 焙烙	44.0	7.5					2/8	5Y5/1灰色・N4/灰色	N2/黒色	回転ナデ、離れ砂	回転ナデ		1mm程の石英粒・角閃石をやや多く含む。やや粗	
501	Ⅱb-1トレンチ	SD03	下層	土師質土器 井戸側	83.0						1/8	10YR6/4にぶい黄橙色	2.5Y6/3にぶい黄色	ヨコナデ	ヨコナデ		1～5mm程の石英粒・雲母片を多く含む。粗	
502	Ⅱb-1トレンチ	SD03	下層	土師質土器 井戸側	65.2						1/8	7.5YR6/6橙色	10YR7/4にぶい黄橙色	ヨコナデ、ナデ	板ナデ		1～5mm程の石英粒と、1mm程の角閃石・雲母片を多く含む。粗	
503	Ⅱb-1トレンチ	SD03	下層	土師質土器 風呂釜			59.0				1/8	10YR6/3にぶい黄橙色	10YR6/4にぶい黄橙色	ヨコナデ	ヨコナデ		1～3mm程の石英粒・雲母片・角閃石をやや多く含む。やや粗	
508	Ⅱb-1トレンチ	SD03	下層	瓦質 土管	13.6						2/8	10YR2/1黒色	2.5Y3/1黒褐色	タテミガキ	ヨコハケ		1～2mm程の石英粒をやや多く含む。やや粗	
509	Ⅱb-1トレンチ	SD03	下層	瓦質 土管	14.2						4/8	10YR2/1黒色	10YR3/2黒褐色	タテミガキ	ヨコハケ		1mm以下の石英粒・角閃石を少量含む。密	
510	Ⅱb-1トレンチ	SD03	下層	瓦質 土管	13.0						1/8	10YR3/1黒褐色	10YR3/1黒褐色	タテミガキ、ヨコミガキ	ヨコハケ		1～2mm程の石英粒をやや多く含む。密	
511	Ⅱb-1トレンチ	SD03	上層	瀬戸・美濃系陶器 腰錆碗	9.8	5.3	4.6				4/8	(胎土)2.5Y8/1灰白色	(釉)7.5Y7/1灰白色・(鉄釉)7.5YR2/2黒	施釉	施釉、貫入	腰錆椀	—	
512	Ⅱb-1トレンチ	SD03	上層	肥前系陶胎染付 碗			4.9				2/8	(胎土)N5/灰色	(釉)2.5GY6/1オリーブ灰色・(下絵)10GY5/1緑灰色	施釉	施釉		—	
513	Ⅱb-1トレンチ	SD03	上層	肥前系陶胎染付 碗			4.6				4/8	(胎土)10YR5/3にぶい黄褐色	(釉)10YR7/1灰白色・(上絵)10Y4/1	施釉	施釉、貫入		—	
514	Ⅱb-1トレンチ	SD03	上層	肥前系磁器 皿			4.1				2/8	(胎土)N8/灰白色	(釉)5G7/1明緑灰色	施釉、蛇の目釉はぎ	施釉	底部無釉、蛇の目→アルミナ	—	
515	Ⅱb-1トレンチ	SD03	上層	備前焼 灯明皿							1/8	(胎土)7.5YR6/1褐灰色	(釉)7.5YR4/1褐灰色	回転ケズリ	回転ナデ		—	
516	Ⅱb-1トレンチ	SD03	上層	肥前系陶器 鉢	23.4	10.3	8.6				1/8	(胎土)2.5Y8/2灰白色	(釉)2.5Y5/4黄褐色	灰釉	灰釉		—	
517	Ⅱb-1トレンチ	SD03・SD06	上層	瓦質土器 舟竈	30.0	26.9	26.0				8/8	N2/黒色	2.5Y2/1黒色	タテミガキ、ヨコミガキ	ヨコハケ		1～2mm程の石英粒をやや多く含む。やや粗	
518	Ⅱb-1トレンチ	SD03・SD06	上層	瓦質土器 舟竈	32.0	27.7	30.8				6/8	5Y2/1黒色	2.5Y3/1黒褐色	タテミガキ、ヨコミガキ	ヨコハケ、ナデ		1～2mm程の石英粒をやや多く含む。やや粗	
519	Ⅱb-1トレンチ	SD03	上層	瓦質土器 焜炉・火鉢類							3/8	N5/灰色・2.5YR6/6橙色	2.5Y7/4浅黄色	ミガキ	タテハケ、ケズリ		1～2mm程の石英粒・雲母片をやや多く含む。やや粗	

報告書番号	報告書地区名	報告書遺構名	報告書層位名	器種名	口径	器高	底部(高台)径	現存長	幅	最大厚	残存率	色調(外)	色調(内)	調整外	調整内	調整3	胎土	備考
520	Ⅱb-1トレンチ	SD03・SD06	上層	瓦質土器 焜炉・火鉢類							1/8	N2/黒色	5Y2/1黒色	タテミガキ、ヨコミガキ	板ナデ		1～2mm程の石英粒・赤色斑粒をやや多く、1mm程の雲母片を少量含む。やや粗	
521	Ⅱb-1トレンチ	SD03・SD06	上層	瓦質土器 焜炉・火鉢類							8/8	10YR4/1褐灰色	10YR3/1黒褐色	ヨコミガキ、タテミガキ	ヨコハケ		1～2mm程の石英粒・雲母片を多く含む。やや粗	
527	Ⅱb-1トレンチ	SD06		瀬戸・美濃系陶器 腰錆碗	9.6						1/8	(胎土)N8/灰白色	(釉)10YR7/1灰白色・10YR4/3にぶい黄褐色	施釉	施釉	口錆椀	―	
528	Ⅱb-1トレンチ	SD06		肥前系陶胎染付 碗	10.0						1/8	(胎土)N7/灰白色	(釉)5GY7/1明オリーブ灰色・(下絵)5G6/1緑灰色	施釉	施釉		―	
529	Ⅱb-1トレンチ	SD06		肥前系磁器 蓋	9.4						1/8	(胎土)N8/灰白色	(釉)透明釉・(上絵)淡青色	施釉	施釉、アルミナ砂付着	アルミナ砂	―	石、サヌカイト、木、種含む
530	Ⅱb-1トレンチ	SD06		軟質施釉陶器 片口鉢	18.8						1/8	(胎土)2.5Y8/3淡黄色	(釉)2.5Y8/4淡黄色	施釉	施釉		―	
531	Ⅱb-1トレンチ	SD06		土師質土器 焙烙	37.8						1/8	2.5Y4/1黄灰色	N4/灰色	回転ナデ	回転ナデ		1mm程の石英粒を少量含む。密	仮設道
532	Ⅱb-1トレンチ	SX01		土師質土器 さな							8/8	7.5YR6/4にぶい橙色	10YR6/3にぶい黄橙色	板ナデ、ナデ	板ナデ、ナデ		1～3mm程の石英粒・角閃石・雲母片を多く含む。密	
533	Ⅱb-1トレンチ	SX01		土師質土器 焜炉			9.0				3/8	7.5YR7/6橙色	10YR8/3浅黄橙色	回転ナデ	回転ナデ		1mm以下の石英粒を少量、1mm程の雲母片を多く含む。密	木、鉄含む・鉄、石含む
534	Ⅱb-1トレンチ	SX01		土師質土器 甕			29.0				6/8	10YR7/3にぶい黄橙色	10YR7/3にぶい黄橙色	板ナデ、ハケ	ヨコナデ		1～3mm程の石英粒・角閃石を多く含む。粗	
535	Ⅱb-1トレンチ	SX01		土師質土器 焜炉	39.0						1/8	10YR7/4にぶい黄橙色	10YR4/2灰黄褐色	ヨコナデ、ナデ	ヨコナデ、ヨコハケ		1～2mm程の石英粒・角閃石・雲母片をやや多く含む。やや粗	
536	Ⅱb-1トレンチ	SX01	×位置出土	土師質土器 甕			27.6				8/8	10YR6/4にぶい黄橙色	10YR4/2灰黄褐色	板ナデ	ヨコナデ		1～2mm程の石英粒を多く、1mm程の雲母片をやや多く含む。粗	
540	Ⅱb-1トレンチ	SX02		肥前系陶胎染付 碗	10.2						1/8	(胎土)5Y7/1灰白色	(釉)10Y7/1灰白色・10G5/1緑灰色	施釉	施釉		―	
541	Ⅱa-1トレンチ	SX03	上層	瀬戸・美濃系磁器 碗			3.1				3/8	(胎土)N8/灰白色	(釉)透明釉・(上絵)10R5/8赤色	施釉	施釉	色絵	―	
542	Ⅱa-1トレンチ	SX03	上層	肥前系磁器 瓶							1/8	(胎土)N8/灰白色	(釉)10GY7/1明緑灰色・(下絵)10G4/1暗緑灰色・10BG5/1青灰色	施釉	施釉		―	
543	Ⅱa-1トレンチ	SX03	上層	土師質土器 焙烙	51.0						1/8	5Y4/1灰色	2.5Y5/1黄灰色	回転ナデ	回転ナデ		1mm以下の石英粒・雲母片を少量含む。密	
544	Ⅱa-1トレンチ	SX03	上層	土師質土器 焙烙	45.0						1/8	2.5Y6/2灰黄色	2.5Y7/2灰黄色	回転ナデ	回転ナデ、離れ砂付着		1～2mm程の石英粒・角閃石・雲母片を少量含む。密	

報告書番号	報告書地区名	報告書遺構名	報告書層位名	器種名	口径	器高	底部(高台)径	現存長	幅	最大厚	残存率	色調(外)	色調(内)	調整外	調整内	調整3	胎土	備考
545	Ⅱa-1トレンチ	SX03	上層	土師質土器焙烙	43.2						1/8	10YR7/4にぶい黄橙色	10YR6/4にぶい黄橙色	回転ナデ	回転ナデ、離れ砂付着		1～2mm程の石英粒・角閃石・雲母片をやや多く含む。やや粗	
546	Ⅱa-1トレンチ	SX03	上層	土師質土器五徳	22.7						3/8	10YR6/4にぶい黄橙色	10YR6/4にぶい黄橙色	回転ナデ	回転ナデ		1～2mm程の石英粒・雲母片をやや多く含む。やや粗	
547	Ⅱa-1トレンチ	SX03	上層	土師質土器五徳	26.1	6.6	22.5				2/8	10YR5/3にぶい黄褐色	10YR6/3にぶい黄橙色	回転ナデ	回転ナデ		1～2mm程の石英粒・雲母片をやや多く含む。やや粗	
548	Ⅱa-1トレンチ	SX03	上層	土師質土器五徳				13.5	3.6	2.9	―	5YR6/4にぶい橙色	―	ナデ	ナデ		1～2mm程の石英粒・雲母片をやや多く含む。やや粗	
549	Ⅱa-1トレンチ	SX03	上層	土師質土器さな	34.0						1/8	7.5YR7/4にぶい橙色	7.5YR7/4にぶい橙色	ナデ	離れ砂付着		1～2mm程の石英粒・雲母片を少量含む。密	
550	Ⅱa-1トレンチ	SX03	上層	土師質土器蓋							8/8	10YR5/3にぶい黄褐色	10YR5/2灰黄褐色	回転ナデ	―		1～2mm程の石英粒をやや多く、1mm以下の雲母片を少量含む。やや粗	
551	Ⅱa-1トレンチ	SX03	上層	土師質土器蓋	19.4	3.0	13.0				2/8	10YR6/4にぶい黄橙色	10YR6/4にぶい黄橙色	回転ナデ、離れ砂付着	回転ナデ		1～2mm程の石英粒・雲母片を多く含む。やや粗	
552	Ⅱa-1トレンチ	SX03	上層	土師質土器蓋	33.2	3.0	25.8				1/8	10YR6/4にぶい黄橙色	10YR6/4にぶい黄橙色	回転ナデ、離れ砂付着	回転ナデ		1～2mm程の石英粒・雲母片を多く含む。粗	
553	Ⅱa-1トレンチ	SX03	上層	土師質土器火鉢	30.4	27.6	31.8				2/8	10YR6/4にぶい黄橙色	10YR6/4にぶい黄橙色	ナデ	ヨコナデ		1～3mm程の石英粒をやや多く、1mm程の雲母片を多く含む。粗	
554	Ⅱa-1トレンチ	SX03・SX04	上層	土師質土器火鉢	26.6	25.9	31.0				3/8	7.5YR6/6橙色	7.5YR6/6橙色	板ナデ、ヨコナデ	ヨコハケ		1～2mm程の石英粒・雲母片をやや多く含む。やや粗	
555	Ⅱa-1トレンチ	SX03	上層	土師質土器火鉢	28.0	25.7	30.4				4/8	10YR6/3にぶい黄橙色	7.5YR6/4にぶい橙色	板ナデ、ナデ	ヨコハケ		1～3mm程の石英粒をやや多く、1mm以下の雲母片を少量含む。粗	
556	Ⅱa-1トレンチ	SX03	上層・下層	土師質土器火鉢	35.5	30.6	37.0				2/8	10YR6/3にぶい黄橙色	10YR6/4にぶい黄橙色	ナデ、ヨコナデ	ヨコナデ、ヨコハケ		1～3mm程の石英粒・赤色斑粒を多く、1mm程の雲母片をやや多く含む。粗	
557	Ⅱa-1トレンチ	SX03	上層	土師質土器火鉢	30.2	27.0	31.8				2/8	7.5YR4/3褐色	10YR4/2灰黄褐色	板ナデ、ヨコナデ	ヨコハケ、ヨコナデ		1～2mm程の石英粒・長石粒を多く含む。粗	
558	Ⅱa-1トレンチ	SX03	上層	土師質土器火鉢	28.4						2/8	7.5YR6/4にぶい橙色	7.5YR7/4にぶい橙色	ヨコナデ	ヨコハケ、ヨコナデ		1～2mm程の石英粒・角閃石・雲母片をやや多く含む。やや粗	
559	Ⅱa-1トレンチ	SX03	上層	土師質土器火鉢	28.8						1/8	7.5YR6/4にぶい橙色	7.5YR6/4にぶい橙色	板ナデ、ヨコナデ	ヨコハケ、ヨコナデ		1～2mm程の石英粒・雲母片をやや多く含む。やや粗	
560	Ⅱa-1トレンチ	SX03	上層	土師質土器火鉢	18.9						2/8	7.5YR6/6橙色	7.5YR6/6橙色	ヨコハケ、ヨコナデ	ヨコナデ		1～2mm程の石英粒・雲母片をやや多く含む。やや粗	
561	Ⅱa-1トレンチ	SX03	上層	土師質土器器種不明							1/8	7.5YR7/4にぶい橙色	7.5YR7/4にぶい橙色	板ナデ	ヨコハケ		1～2mm程の石英粒・雲母片をやや多く含む。やや粗	
562	Ⅱa-1トレンチ	SX03	上層・下層	土師質土器甕			30.8				6/8	10YR5/4にぶい黄褐色	10YR5/3にぶい黄褐色	板ナデ	ナデ		1～2mm程の石英粒・雲母片をやや多く含む。やや粗	
563	Ⅱa-1トレンチ	SX03	上層	土師質土器土管	40.3						1/8	2.5YR2/1赤黒色	2.5YR2/1赤黒色	回転ナデ	回転ナデ		1～5mm程の石英粒を多く含む。粗	
564	Ⅱa-1トレンチ	SX03	上層	土師質土器土管	9.5						7/8	10YR7/4にぶい黄橙色	10YR5/2灰黄褐色	タテハケ	―		1～3mm程の石英粒・雲母片・角閃石を多く含む。粗	
565	Ⅱa-1トレンチ	SX03	上層	土師質土器土管	8.5						4/8	7.5YR6/4にぶい橙色	7.5YR5/4にぶい褐色	タテハケ	―		1～2mm程の石英粒・長石粒・雲母片をやや多く含む。やや粗	
566	Ⅱa-1トレンチ	SX03	上層	土師質土器土管	9.2						4/8	10YR7/4にぶい黄橙色	10YR5/3にぶい黄褐色	タテハケ	―		1～3mm程の石英粒・長石粒・雲母片を多く含む。粗	
567	Ⅱa-1トレンチ	SX03	上層	土師質土器土管							3/8	7.5YR6/6橙色	7.5YR6/6橙色	タテハケ	―		1～3mm程の石英粒・角閃石・雲母片を多く含む。粗	

報告書番号	報告書地区名	報告書遺構名	報告書層位名	器種名	口径	器高	底部(高台)径	現存長	幅	最大厚	残存率	色調(外)	色調(内)	調整外	調整内	調整3	胎土	備考
568	Ⅱa-1トレンチ	SX03	下層	土師質土器土管	9.0						5/8	7.5YR6/6橙色	7.5YR6/6橙色	タテハケ	―		1～2mm程の石英粒・雲母片をやや多く含む。やや粗	
569	Ⅱa-1トレンチ	SX03	上層	土師質土器土管							3/8	10YR5/2灰黄褐色	2.5Y4/2暗灰黄色	タテハケ	―		1～2mm程の石英粒・雲母片を多く含む。粗	
570	Ⅱa-1トレンチ	SX03	上層	土師質土器土管	9.4						4/8	7.5YR6/4にぶい橙色	10YR4/2灰黄褐色	タテハケ	―		1～2mm程の石英粒・角閃石・雲母片をやや多く含む。やや粗	
571	Ⅱa-1トレンチ	SX03	上層	土師質土器土管	9.1						8/8	7.5YR6/4にぶい橙色	7.5YR5/4にぶい褐色	タテハケ	―		1～2mm程の石英粒・雲母片を多く含む。粗	
572	Ⅱa-1トレンチ	SX03	上層	土師質土器土管	15.4						3/8	7.5YR6/4にぶい橙色	10YR4/2灰黄褐色	タテハケ	ナデ		1～2mm程の石英粒・角閃石・雲母片をやや多く含む。やや粗	
573	Ⅱa-1トレンチ	SX03	上層	土師質土器土管	7.9						5/8	7.5YR6/4にぶい橙色	7.5YR6/4にぶい橙色	タテハケ	―		1～2mm程の石英粒・長石粒・雲母片をやや多く含む。やや粗	
574	Ⅱa-1トレンチ	SX03	上層	不明				13.1	6.5	4.6	―	10YR4/1褐灰色	7.5YR6/6橙色	ナデ	―		1～2mm程の石英粒をやや多く含む。やや粗	
575	Ⅱa-1トレンチ	SX03	下層	不明							―	7.5YR5/2灰褐色	7.5YR5/1褐灰色	ケズリ、板ナデ	―		1～2mm程の石英粒をやや多く含む。やや粗	
576	Ⅱa-1トレンチ	SX03	上層	不明				13.8	8.7	4.5	―	7.5YR4/2灰褐色	10YR7/4にぶい黄橙色	板ナデ	―		1～5mm程の石英粒を多く含む。粗	
577	Ⅱa-1トレンチ	SX03・SX04	上層・下層	不明				24.0	9.2	2.6	8/8	10YR5/1褐灰色	10R4/1暗赤灰色	ナデ	―		1～3mm程の石英粒を多く含む。粗	
578	Ⅱa-1トレンチ	SX03	上層	不明				24.4	6.8	4.5	―	5YR7/6橙色・10YR7/3にぶい黄橙色	―	板ナデ	―		1～3mm程の石英粒を多く含む。粗	
579	Ⅱa-1トレンチ	SX03	上層	不明							8/8	2.5YR4/3にぶい赤褐色	5YR6/6橙色	板ナデ	ヨコハケ		1～5mm程の石英粒をやや多く含む。やや粗	
580	Ⅱa-1トレンチ	SX03	上層	不明				9.4	6.0	1.4	8/8	7.5YR6/4にぶい橙色	―	マメツ	―		1～2mm程の石英粒を多く含む。粗	
581	Ⅱa-1トレンチ	SX03	上層	置き台か？				13.7	9.9	2.9	―	10YR5/1褐灰色	―	ケズリ、ナデ	―		1～2mm程の石英粒をやや多く含む。やや粗	
585	Ⅱa-1トレンチ	SX03	上層	窯壁				22.0	17.0	16.4	8/8	5YR4/1褐灰色・5YR4/2灰褐色	―	―	―		―	
586	Ⅱa-1トレンチ	SX04		土師質土器七里							2/8	10YR8/1灰白色	10YR8/3浅黄橙色	回転ナデ	ヨコハケ、回転ナデ		1mm程の石英粒・角閃石・雲母片を少量含む。密	
587	Ⅱa-1トレンチ	SX04		土師質土器七里							1/8	10YR8/1灰白色	2.5Y6/1黄灰色	回転ナデ	回転ナデ		1～3mm程の石英粒・角閃石・雲母片を少量含む。密	
588	Ⅱa-1トレンチ	SX04		土師質土器七里	24.8						1/8	2.5Y8/1灰白色	7.5YR7/4にぶい橙色	回転ナデ	回転ナデ		1mm以下の石英粒・雲母片を少量含む。密	
589	Ⅱa-1トレンチ	SX04		土師質土器火鉢			22.6				2/8	10YR7/4にぶい黄橙色	10YR7/4にぶい黄橙色	回転ナデ	回転ナデ		1～2mm程の石英粒・雲母片をやや多く含む。やや粗	
590	Ⅱa-1トレンチ	SX04		不明							8/8	2.5YR4/4にぶい赤褐色	7.5YR5/3にぶい褐色	回転ナデ	ハケ、回転ナデ		1～3mm程の石英粒・雲母片を多く含む。粗	
591	Ⅱa-1トレンチ	SX04		土師質土器さな	38.4						1/8	7.5YR6/4にぶい橙色	7.5YR6/4にぶい橙色	板ナデ、離れ砂付着	―		1～2mm程の石英粒をやや多く、1mm以下の雲母片をやや多く含む。やや粗	
592	Ⅱa-1トレンチ	SX04		土師質土器五徳	24.0	7.2	21.6				1/8	7.5YR6/4にぶい橙色	7.5YR6/4にぶい橙色	回転ナデ	回転ナデ		1～2mm程の石英粒・雲母片をやや多く含む。密	
593	Ⅱa-1トレンチ	SX04		土師質土器焙烙	35.8						1/8	10YR6/2灰黄褐色	10YR7/3にぶい黄橙色	回転ナデ	回転ナデ、離れ砂付着		1mm程の石英粒・雲母片を少量含む。密	

報告書番号	報告書地区名	報告書遺構名	報告書層位名	器種名	口径	器高	底部(高台)径	現存長	幅	最大厚	残存率	色調(外)	色調(内)	調整外	調整内	調整3	胎土	備考
594	Ⅱa-1トレンチ	SX04		土師質土器 焙烙	50.0						1/8	2.5Y5/2暗灰黄色	2.5Y4/2暗灰黄色	回転ナデ	回転ナデ、離れ砂付着		1mm以下の石英粒・雲母片を少量含む。密	
595	Ⅱa-1トレンチ	SX04		土師質土器 焙烙	47.4						1/8	2.5Y6/2灰黄色	2.5Y7/2灰黄色	回転ナデ	回転ナデ、離れ砂付着		1mm程の石英粒・雲母片を少量含む。密	
596	Ⅱa-1トレンチ	SX04		土師質土器 焙烙	42.6						1/8	10YR6/3にぶい黄橙色	10YR7/3にぶい黄橙色	回転ナデ	回転ナデ、離れ砂付着		1mm以下の石英粒・雲母片を少量含む。密	
597	Ⅱa-1トレンチ	SX04		土師質土器 火鉢	47.8						1/8	10YR7/4にぶい黄橙色	10YR6/4にぶい黄橙色	ヨコナデ、板ナデ	ヨコハケ、ヨコナデ		1～2mm程の石英粒・角閃石・雲母片をやや多く含む。やや粗	
598	Ⅱa-1トレンチ	SX04		土師質土器 火鉢	29.2						1/8	10YR7/3にぶい黄橙色	10YR7/3にぶい黄橙色	回転ナデ	ヨコハケ		1～2mm程の石英粒・雲母片をやや多く含む。やや粗	
599	Ⅱa-1トレンチ	SX04		土師質土器 火鉢	25.8						2/8	10YR7/3にぶい黄橙色	7.5YR7/6橙色	ヨコナデ	ヨコハケ、ヨコナデ		1～2mm程の石英粒・角閃石をやや多く含む。やや粗	
600	Ⅱa-1トレンチ	SX04		土師質土器 火鉢							1/8	7.5YR6/3にぶい褐色	7.5YR6/4にぶい橙色	ヨコナデ	ヨコハケ、ヨコナデ		1～3mm程の石英粒・雲母片をやや多く含む。やや粗	
601	Ⅱa-1トレンチ	SX04		土師質土器 火鉢			36.8				1/8	7.5YR7/4にぶい橙色	7.5YR6/4にぶい橙色	板ナデ、ケズリ	ヨコハケ		1～2mm程の石英粒・雲母片をやや多く含む。やや粗	
602	Ⅱa-1トレンチ	SX04		土師質土器 火鉢			30.8				2/8	10YR7/6明黄褐色	10YR5/3にぶい黄褐色	タテハケ	ナデ		1～5mm程の石英粒をやや多く含む。やや粗	
603	Ⅱa-1トレンチ	SX04		土師質土器 土管	20.0						2/8	5YR2/1黒褐色	5YR2/1黒褐色	ナデ	ナデ		1～5mm程の石英粒を多く含む。粗	
604	Ⅱa-1トレンチ	SX04		瓦質土器 焜炉類							1/8	N2/黒色	N2/黒色	ミガキ、ケズリ	ハケ、ナデ		1～2mm程の石英粒・長石粒をやや多く含む。やや粗	
605	Ⅱa-1トレンチ	SX04		土師質土器 炬燵							2/8	2.5Y2/1黒色	2.5Y3/1黒褐色	ミガキ	ハケ、ケズリ		1mm以下の石英粒・角閃石を少量含む。密	
606	Ⅱa-1トレンチ	SX04		瓦質土器 火鉢			28.0				3/8	N2/黒色	7.5Y2/1黒色	タテミガキ、ヨコミガキ	ヨコハケ、ナデ		1～2mm程の石英粒・赤色斑粒をやや多く含む。やや粗	
607	Ⅱa-1トレンチ	SX04		土師質土器 甕							1/8	N4/灰色	10YR5/1褐灰色	ヨコナデ	ヨコハケ、ヨコナデ		1～4mm程の石英粒・雲母片をやや多く含む。粗	
608	Ⅱa-1トレンチ	SX04		土師質土器 甕	45.5						1/8	10YR6/4にぶい黄橙色	10YR6/4にぶい黄橙色	タテハケ、ヨコナデ	ヨコナデ		1～5mm程の石英粒・角閃石・雲母片をやや多く含む。粗	
609	Ⅱa-1トレンチ	SX04		土師質土器 甕	60.4						1/8	N6/灰色	5YR4/2灰褐色	ヨコナデ	ヨコハケ、ヨコナデ		1～3mm程の石英粒・雲母片をやや多く含む。やや粗	
610	Ⅱa-1トレンチ	SX04		土師質土器 井戸側	75.2						1/8	7.5YR6/4にぶい橙色	7.5YR6/4にぶい橙色	板ナデ	板ナデ		1～2mm程の石英粒・雲母片を多く含む。粗	
611	Ⅱa-1トレンチ	SX04		土師質土器 井戸側	77.2						1/8	10YR6/2灰黄褐色	7.5YR7/3にぶい橙色	回転ナデ	回転ナデ		1～3mm程の石英粒・角閃石・雲母片を多く含む。粗	
612	Ⅱa-1トレンチ	SX04		土師質土器 甕	46.0						1/8	5YR6/6橙色	5YR6/6橙色	回転ナデ	回転ナデ		1～3mm程の石英粒・雲母片をやや多く含む。やや粗	
613	Ⅱa-1トレンチ	SX04		不明				13.4	5.7	2.1	—	7.5YR6/4にぶい橙色	7.5YR6/6橙色	ハケ、板ナデ	—		1～2mm程の石英粒・雲母片をやや多く含む。やや粗	
614	Ⅱa-1トレンチ	SX04		不明				12.7	9.6	4.7	8/8	10YR6/2灰黄褐色	—	板ナデ	—		1～2mm程の石英粒をやや多く含む。やや粗	
615	Ⅱa-1トレンチ	SX04		不明				25.0	8.4	4.9	8/8	10YR6/3にぶい黄橙色	—	ナデ	ナデ		1～2mm程の石英粒・雲母片をやや多く含む。やや粗	
616	Ⅱa-1トレンチ	SX04		不明				7.8	3.1	1.7	—	10YR6/3にぶい黄橙色	10YR6/2灰黄褐色	マメツ	マメツ		1～2mm程の石英粒をやや多く含む。やや粗	
617	Ⅱa-1トレンチ	SX04		窯壁				22.0	15.0	12.8	—	10YR7/4にぶい黄橙色・N3/暗灰色	—	—	—		—	
618	Ⅱa-1トレンチ	SX04		窯壁				24.0	17.8	8.0	—	5YR7/6橙色・N4/灰色	—	—	—		—	

報告書番号	報告書地区名	報告書遺構名	報告書層位名	器種名	口径	器高	底部(高台)径	現存長	幅	最大厚	残存率	色調(外)	色調(内)	調整外	調整内	調整3	胎土	備考
619	Ⅲa-3トレンチ	SP68		土師質土器 杯	9.9						1/8	5YR7/6橙色	5YR7/6橙色	回転ナデ	回転ナデ		1mm以下の石英粒を少量含む。密	
620	Ⅲa-3トレンチ	SP94		土師質土器 杯	10.1						1/8	7.5YR8/3浅黄橙色	7.5YR8/3浅黄橙色	回転ナデ	回転ナデ		1mm以下の石英粒を少量含む。密	
621	Ⅲa-3トレンチ	SP94		土師質土器 杯	10.5	2.1	8.6				1/8	7.5YR8/3浅黄橙色	7.5YR8/4浅黄橙色	回転糸切り、回転ナデ	回転ナデ		砂粒含まず	
622	Ⅲa-3トレンチ	SP70		土師質土器 杯	10.8						1/8	10YR5/2灰黄褐色	10YR5/2灰黄褐色	回転ナデ	回転ナデ		1mm以下の石英粒を少量含む。密	
623	Ⅲa-3トレンチ	SP72		土師質土器 杯	8.9						1/8	7.5YR8/4浅黄橙色	7.5YR8/4浅黄橙色	回転ナデ	―		1mm以下の石英粒を少量含む。密	
624	Ⅲa-3トレンチ	SD11		土師質土器 杯			8.0				1/8	7.5YR7/4にぶい橙色	7.5YR7/4にぶい橙色	回転ヘラ切り?、回転ナデ	回転ナデ		1mm程の石英粒を少量含む。密	
625	Ⅲb-1トレンチ	SD14		備前焼 灯明皿	10.3	2.0					3/8	2.5YR5/4にぶい赤褐色	2.5YR5/4にぶい赤褐色	回転ケズリ、回転ナデ	回転ナデ		―	
626	Ⅲb-1トレンチ	SD14		京・信楽系陶器 灯明皿			4.2				2/8	(胎土)2.5Y7/1灰白色	(釉)7.5Y7/1灰白色	回転ケズリ、回転ナデ	貫入		―	
627	Ⅲb-1トレンチ	SD14		肥前系陶器 刷毛目碗			4.5				2/8	(胎土)2.5YR5/4にぶい赤褐色	(釉)10YR3/3暗褐色	施釉	施釉		―	
628	予備調トレンチ15	SD14		京・信楽系陶器 碗	8.5						2/8	(胎土)N7/灰白色	(釉)7.5GY8/1明緑灰色・(錆絵)2.5Y4/3オリーブ褐	施釉	施釉	錆絵	―	
629	Ⅲb-1トレンチ	SD14		肥前系陶胎染付 碗	11.6						1/8	(胎土)N7/灰白色	(釉)透明釉	施釉	施釉		―	
630	予備調トレンチ15	SD14		肥前系磁器 端反碗	10.7	5.9	4.1				2/8	(胎土)N8/灰白色	(釉)7.5GY8/1明緑灰色・(呉須)淡青・紺	施釉	施釉	□部焼	―	
631	Ⅲb-1トレンチ	SD14	上層	肥前系陶器 刷毛目鉢			15.4				1/8	10YR5/3にぶい黄褐色	5YR3/2暗赤褐色	回転ケズリ、施釉	施釉		―	
632	Ⅲb-1トレンチ	SD14		土師質土器 足釜							―	7.5YR6/4にぶい橙色	―	板ナデ	―		1～3mm程の石英粒をやや多く含む。やや粗	
633	予備調トレンチ	SD14		土師質土器 火鉢							1/8	10YR4/1褐灰色	10YR4/1褐灰色	ナデ?	マメツ		1～2mm程の石英粒・長石粒をやや多く含む。やや粗	
634	Ⅲb-1トレンチ	SD14		施釉陶器 甕	29.8						1/8	5YR3/1黒褐色	5YR3/1黒褐色	施釉	施釉		―	
635	Ⅲb-1トレンチ	SD14		堺・明石産 擂鉢	37.0						1/8	2.5YR3/2暗赤褐色	2.5YR3/2暗赤褐色	回転ナデ	回転ナデ		1mm以下の石英粒を少量含む。密	
636	Ⅲb-1トレンチ	SD14		瓦質土器 焙烙	44.2						1/8	2.5Y3/1黒褐色	2.5Y3/1黒褐色	回転ナデ	回転ナデ		1mm程の石英粒を少量含む。密	
637	Ⅲb-1トレンチ	SD14		瓦質土器 焙烙	43.2						1/8	2.5Y3/2黒褐色	2.5Y7/1灰白色	回転ナデ	回転ナデ		1mm以下の石英粒を少量含む。密	
638	Ⅲb-1トレンチ	SD14		瓦質土器 焙烙	42.0						1/8	2.5Y3/1黒褐色	2.5Y4/1黄灰色	ヨコナデ、ナデ	板ナデ		1mm以下の石英粒を少量含む。密	
639	Ⅲb-1トレンチ	SD14		瓦質土器 焙烙							1/8	2.5Y5/1黄灰色	2.5Y4/1黄灰色	回転ナデ	回転ナデ		1mm以下の石英粒・雲母片を少量含む。密	
640	Ⅲb-1トレンチ	SD14	上層	土師質土器 甕			40.4				1/8	10YR6/4にぶい黄橙色	10YR5/4にぶい黄褐色	ナデ	ナデ		1～3mm程の石英粒を多く、1mm以下の角閃石・雲母片をやや多く含む。粗	

報告書番号	報告書地区名	報告書遺構名	報告書層位名	器種名	口径	器高	底部(高台)径	現存長	幅	最大厚	残存率	色調(外)	色調(内)	調整外	調整内	調整3	胎土	備考
644	Ⅲb-1トレンチ	SD16		土師質土器 足釜							1/8	10YR7/4にぶい黄橙色	10YR8/4浅黄橙色	マメツ	マメツ		1～3mm程の石英粒をやや多く含む。やや粗	
645	Ⅲb-1トレンチ	SD16		土師質土器 鍋							1/8	10YR8/3浅黄橙色	10YR7/4にぶい黄橙色	マメツ	マメツ		1～3mm程の石英粒をやや多く含む。やや粗	
646	予備調トレンチ	SD16		須恵器 壺							1/8	5YR2/1黒褐色	2.5YR3/1暗赤灰色	回転ナデ	回転ナデ		―	
647	Ⅱb-1トレンチ	SD17		備前焼 瓶 人形徳利							6/8	10YR4/3にぶい黄褐色・10YR7/4にぶい黄橙	2.5Y4/2暗灰黄色	回転ナデ	回転ナデ	人形徳利	―	仮設道
648	Ⅲb-1トレンチ	SD17		土師器 杯			7.4				2/8	10YR8/1灰白色	10YR8/2灰白色	回転ヘラ切り、回転ナデ	回転ナデ		砂粒含まず	
649	Ⅲb-1トレンチ	SD17		土師質土器 火鉢			19.8				3/8	10YR7/4にぶい黄橙色	10YR8/4浅黄橙色	ハケ、回転ナデ	ヨコハケ、回転ナデ		1～2mm程の石英粒を少量、1mm以下の雲母片を少量含む。密	
650	予備調トレンチ	SD23		須恵器 杯	12.5	3.3	7.1				2/8	2.5Y8/1灰白色	5Y8/1灰白色	回転ヘラ切り、回転ナデ	回転ナデ		1～2mm程の石英粒を少量含む。密	
651	予備調トレンチ15	SD23		土師質土器 杯	11.0	2.3	6.6				1/8	7.5YR7/6橙色	7.5YR8/4浅黄橙色	回転ヘラ切り?、回転ナデ	回転ナデ		1mm程の石英粒を少量含む。密	
652	予備調トレンチ	SD23		土師質土器 小皿	5.6	0.7	4.2				1/8	7.5YR8/4浅黄橙色	7.5YR8/4浅黄橙色	回転ヘラ切り、回転ナデ	回転ナデ		1mm程の石英粒を少量含む。密	
653	予備調トレンチ	SD23		土師質土器 足釜							1/8	7.5YR5/4にぶい褐色	7.5YR6/4にぶい橙色	格子タタキ	板ナデ?		1～2mm程の石英粒・長石粒をやや多く含む。やや粗	
654	予備調トレンチ	SD23		土師質土器 鍋	44.0						1/8	7.5YR7/4にぶい橙色	10YR7/3にぶい黄橙色	ヨコハケ	ヨコハケ		1～2mm程の石英粒・長石粒を多く含む。粗	
655	Ⅲb-1トレンチ	SD23		備前焼 甕			36.0				1/8	5YR3/2暗赤褐色	5YR5/2灰褐色	ケズリ	ナデ		1～2mm程の石英粒をやや多く含む。やや粗	
656	Ⅲb-1トレンチ	SK29		瓦質土器 羽釜	22.0						1/8	2.5Y3/1黒褐色	2.5Y3/1黒褐色	タテハケ、ナデ	ヨコハケ、ナデ		1mm以下の雲母片を多く含む。密	
657	Ⅲb-1トレンチ	SK29		瓦質土器 焙烙	45.0						1/8	7.5YR3/1黒褐色	7.5YR4/3褐色	ヨコナデ、ナデ	ヨコナデ、板ナデ		1mm以下の石英粒を少量含む。密	
660	Ⅲb-1トレンチ	SK31		瓦質土器 焙烙							1/8	N4/灰色	N2/黒色	回転ナデ	回転ナデ		1mm以下の石英粒・雲母片を少量含む。密	
661	Ⅲa-3トレンチ	SP103		土師質土器 杯	10.5						1/8	7.5YR8/4浅黄橙色	10YR8/4浅黄橙色	回転ナデ	回転ナデ		1mm以下の石英粒を少量含む。密	
662	Ⅲb-1トレンチ	SP195		肥前系陶器 溝縁皿	12.1						1/8	7.5Y7/2灰白色	7.5Y6/2灰オリーブ色	施釉	施釉		―	
663	Ⅰc-2トレンチ	SP35		瓦質土器 羽釜	21.0						1/8	N4/灰色	N3/暗灰色	ナデ	ナデ		1～2mm程の石英粒・長石粒をやや多く含む。やや粗	
666	予備調トレンチ13	遺構外		土師器 小皿	6.5	1.1	5.0				4/8	7.5YR7/6橙色	10YR8/3浅黄橙色	回転糸切り?、回転ナデ	回転ナデ		1mm以下の石英粒を少量含む。密	
667	Ⅲa-1トレンチ	遺構外		須恵器 杯			9.6				1/8	N6/灰色	N6/灰色	回転ヘラ切り、回転ナデ	回転ナデ		1mm以下の石英粒を少量含む。密	
668	Ⅱb-1トレンチ	遺構外		須恵器 皿			13.0				1/8	N5/灰色	N6/灰色	回転ヘラ切り、回転ナデ	回転ナデ		1mm程の石英粒を少量含む。密	
669	Ⅲa-3トレンチ	遺構外		青磁 碗	17.0						1/8	(胎土)N7/灰白色	(釉)2.5GY6/1オリーブ灰色	施釉	施釉		―	
670	Ⅱb-1トレンチ	遺構外		肥前系陶胎染付 碗	10.4						1/8	10YR4/3にぶい黄褐色	10YR4/3にぶい黄褐色	施釉	施釉		―	

報告書番号	報告書地区名	報告書遺構名	報告書層位名	器種名	口径	器高	底部(高台)径	現存長	幅	最大厚	残存率	色調(外)	色調(内)	調整外	調整内	調整3	胎土	備考
671	Ⅱb-1トレンチ	遺構外		肥前系陶胎染付 碗			4.5				1/8	(胎土)N7/灰白色	(釉)2.5GY6/1オリーブ灰色	施釉	施釉		―	
672	Ⅱb-1トレンチ	遺構外		産地不明 瓶			9.4				2/8	(胎土)5Y7/1灰白色	(釉)7.5Y7/2灰白色	施釉	施釉	富田吉金？	―	
673	Ⅰb-1トレンチ	遺構外	SD01上位	土師質土器 足釜	26.1						1/8	10YR8/3浅黄橙色	10YR8/3浅黄橙色	ヨコナデ、板ナデ	板ナデ		1～3mm程の石英粒をやや多く含む。やや粗	
674	Ⅰc-2トレンチ	遺構外		瓦質土器 擂鉢	28.6						1/8	N4/灰色	N5/灰色	ヨコナデ、ナデ	ヨコナデ、ナデ		1～2mm程の石英粒をやや多く含む。やや粗	
675	Ⅱb-1トレンチ	遺構外		土師質土器 五徳	26.4	7.0	22.2				1/8	10YR7/3にぶい黄橙色	10YR7/2にぶい黄橙色	回転ナデ	回転ナデ		1～2mm程の石英粒を少量、1mm以下の角閃石・雲母片を多く含む。密	
676	Ⅱb-1トレンチ	遺構外		土師質土器 五徳	28.4	5.3	26.3				1/8	10YR7/3にぶい黄橙色	10YR7/1灰白色	回転ナデ	回転ナデ		1～2mm程の石英粒・雲母片をやや多く含む。やや粗	
677	Ⅱa-1トレンチ	遺構外		土師質土器 さな	33.0						2/8	5YR7/6橙色	7.5YR7/4にぶい橙色	板ナデ、離れ砂付着	―		1～2mm程の石英粒をやや多く、1mm以下の雲母片を少量含む。やや粗	
678	Ⅱb-1トレンチ	遺構外		瓦質土器 火鉢・焜炉類							1/8	5YR7/6橙色	7.5YR6/4にぶい橙色	タテミガキ、ヨコミガキ	ヨコハケ		1mm以下の石英粒・角閃石・雲母片をやや多く含む。密	
691	Ⅱb-1トレンチ	SX04		窯壁				34.8	21.8	13.1		7.5YR4/1褐灰色・2.5YR4/4にぶい赤褐色						
692	Ⅱb-1トレンチ	SX04		窯壁				17.8	15.5	13.5		7.5YR4/2灰褐色						
693	Ⅱb-1トレンチ	SX04		窯壁				16.6	15.8	12.1		7.5YR5/3にぶい褐色						
694	Ⅱb-1トレンチ	SX04		窯壁				22.0	14.1	13.4		5YR7/8橙色						
695	Ⅱb-1トレンチ	SX04		窯壁				19.1	15.8	13.9		7.5YR6/3にぶい褐色						
696	Ⅱb-1トレンチ	SX04		窯壁				22.2	18.3	18.5		7.5YR4/1褐灰色・7.5YR7/3にぶい橙色						
697	Ⅱb-1トレンチ	SX04		窯壁				21.2	13.8	18.5		7.5YR4/1褐灰色						
698	Ⅱb-1トレンチ	SX04		窯壁				20.8	15.8	14.9		7.5YR4/1褐灰色・7.5YR7/4にぶい橙色						
699	Ⅱb-1トレンチ	SX04		窯壁				26.4	22.5	4.7		7.5YR5/4にぶい褐色						
700	Ⅱb-1トレンチ	SX04		窯壁				23.5	14.0	8.0		7.5YR6/4にぶい橙色						

報告書番号	報告書地区名	報告書遺構名	報告書層位名	器種名	長さ(mm)	厚さ(mm)	幅(mm)	重量(g)	剥離角(°)	石材	備考
526	Ⅱb-1トレンチ	SD03	上層	石臼	―	―	―	―		凝灰岩	石臼有り・復元径15.5cm
679	Ⅱb-1トレンチ	SD49	№1	石鏃	26	3	18	0.92		サヌカイト	
680	Ⅲa-1トレンチ	遺構外		石鏃	29	3	18	1.02		サヌカイト	
681	Ⅰc-2トレンチ	遺構外		尖頭器	37	8	21	4.65		サヌカイト	
682	Ⅴ区	遺構外		角錐状石器	99	27	39	101.96		サヌカイト	
683	Ⅲb-1トレンチ	SD19		剥片	30	8	38	7.53		サヌカイト	
684	Ⅱb-1トレンチ	SK01		剥片	35	5	29	5.46		サヌカイト	
685	Ⅰc-4トレンチ	SE01		楔形石器	64	13	65	51.09		サヌカイト	
686	Ⅱb-1トレンチ	遺構外		楔形石器	73	22	81	145.21		サヌカイト	
687	Ⅰb-1トレンチ	SD01	下層	石核	102	48	75	369.65		サヌカイト	
688	Ⅱb-1トレンチ	SD03	下層	剥片	59	28	124	224.06		サヌカイト	
689	Ⅰc-3トレンチ	遺構外		スクレイパー	52	13	93	68.24		サヌカイト	
690	Ⅱb-1トレンチ	SD03	下層	火打ち石	79	33	58	210.26		サヌカイト	

報告書番号	報告書地区名	報告書遺構名	報告書層位名	器種名	現存長	広端幅	狭端幅	厚さ	調整凸面	調整凹面	側面	端面	胎土	備考
506	Ⅱb-1トレンチ	SD03	下層	平瓦	11.5	―	22.0	1.3	板ナデ	板ナデ	板ナデ	板ナデ	1～2mm程の石英粒をやや多く含む。密	
507	Ⅱb-1トレンチ	SD03	下層	平瓦	15.5	―	―	1.6	格子タタキ、キラコ付着	板ナデ、キラコ付着	ケズリ	ケズリ	1～3mm程の石英粒をやや多く含む。やや粗	
522	Ⅱb-1トレンチ	SD03・SD06	上層	桟瓦	27.9	―	―	1.8	板ナデ	板ナデ	ケズリ	ケズリ	1～2mm程の石英粒・長石粒をやや多く含む。やや粗	
523	Ⅱb-1トレンチ	SD03	上層	桟瓦	18.1	―	―	1.8	格子タタキ	板ナデ	ケズリ	板ナデ	1～2mm程の石英粒をやや多く含む。やや粗	
524	Ⅱb-1トレンチ	SD03	上層	桟瓦	13.6	―	―	1.7	板ナデ、キラコ付着	板ナデ、キラコ付着	ケズリ	―	1～3mm程の石英粒をやや多く含む。やや粗	
525	Ⅱb-1トレンチ	SD03・SD06	上層	桟瓦	―	―	―	1.8	格子タタキ、キラコ付着	板ナデ、キラコ付着	ケズリ	―	1～2mm程の石英粒をやや多く含む。やや粗	
537	Ⅱb-1トレンチ	SX01		平瓦	10.3	―	―	1.8	格子タタキ、キラコ付着	ナデ、キラコ付着	―	ナデ、刻印有り	1～2mm程の石英粒をやや多く含む。密	
538	Ⅱb-1トレンチ	SD06		桟瓦	27.8	―	―	1.6	タタキ	ナデ	―	ケズリ	1～3mm程の石英粒をやや多く含む。やや粗	
582	Ⅱa-1トレンチ	SX03	下層・上層	平瓦	18.3	23.8	―	1.6	板ナデ	板ナデ	ケズリ	ケズリ	1～3mm程の石英粒を多く含む。粗	
583	Ⅱa-1トレンチ	SX03	上層	平瓦	23.1	22.5	―	1.4	板ナデ	板ナデ、キラコ付着	ナデ、キラコ付着	ケズリ、キラコ付着	1～2mm程の石英粒を少量含む。密	
584	Ⅱa-1トレンチ	SX03	上層	平瓦	26.6	―	23.7	1.9	格子タタキ、キラコ付着	板ナデ、キラコ付着	板ナデ、キラコ付着	ケズリ、キラコ付着	2～5mm程の石英粒をやや多く含む。やや粗	
643	Ⅲb-1トレンチ	SD14		平瓦	12.3	―	―	1.2	板ナデ	板ナデ	ケズリ	ケズリ	1～2mm程の石英粒を少量含む。密	
658	Ⅲb-1トレンチ	SK29		平瓦	13.5	―	―	1.5	板ナデ	板ナデ	板ナデ	板ナデ	1～3mm程の石英粒を少量含む。密	
659	Ⅲb-1トレンチ	SK29		平瓦	11.7	―	20.9	1.7	タタキ、板ナデ	板ナデ	ケズリ	ケズリ	1mm程の石英粒を少量含む。密	

報告書番号	報告書地区名	報告書遺構名	報告書層位名	器種名	現存長	筒部長	玉縁長	筒部径	玉縁径	厚さ	調整凸面	調整凹面	側面	端面	胎土	備考
504	Ⅱb-1トレンチ	SD03	下層	丸瓦	11.3	―	―			1.5	板ナデ	縄目	ケズリ	―	1～2mm程の石英粒をやや多く含む。密	
505	Ⅱb-1トレンチ	SD03	下層	丸瓦	22.6	18.8	3.8	―	9.0	1.5	板ナデ	縄目	ケズリ	マメツ	1mm以下の石英粒を少量含む。密	
641	Ⅲb-1トレンチ	SD14		丸瓦	12.0	―	―	―	―	1.5	板ナデ	縄目	ナデ	ナデ	1～2mm程の石英粒を少量含む。密	
642	Ⅲb-1トレンチ	SD14		丸瓦	14.5	14.5	2.4	13.5	―	1.6	ナデ	刺子痕、内タタキ	ナデ	ナデ	1～2mm程の石英粒を少量含む。密	

報告書番号	報告書地区名	報告書遺構名	報告書層位名	器種名	現存長	最大厚	最大幅	重量	備考
539	Ⅱb-1トレンチ	SX01		不明鉄器	4.3	0.3	2.8	12.80	
664	Ⅰc-2トレンチ	SP35		鉄釘	4.9	0.7	0.8	5.25	
665	Ⅲa-3トレンチ	SP52		不明鉄器	13.5	2.4	0.6	39.01	

図　　版

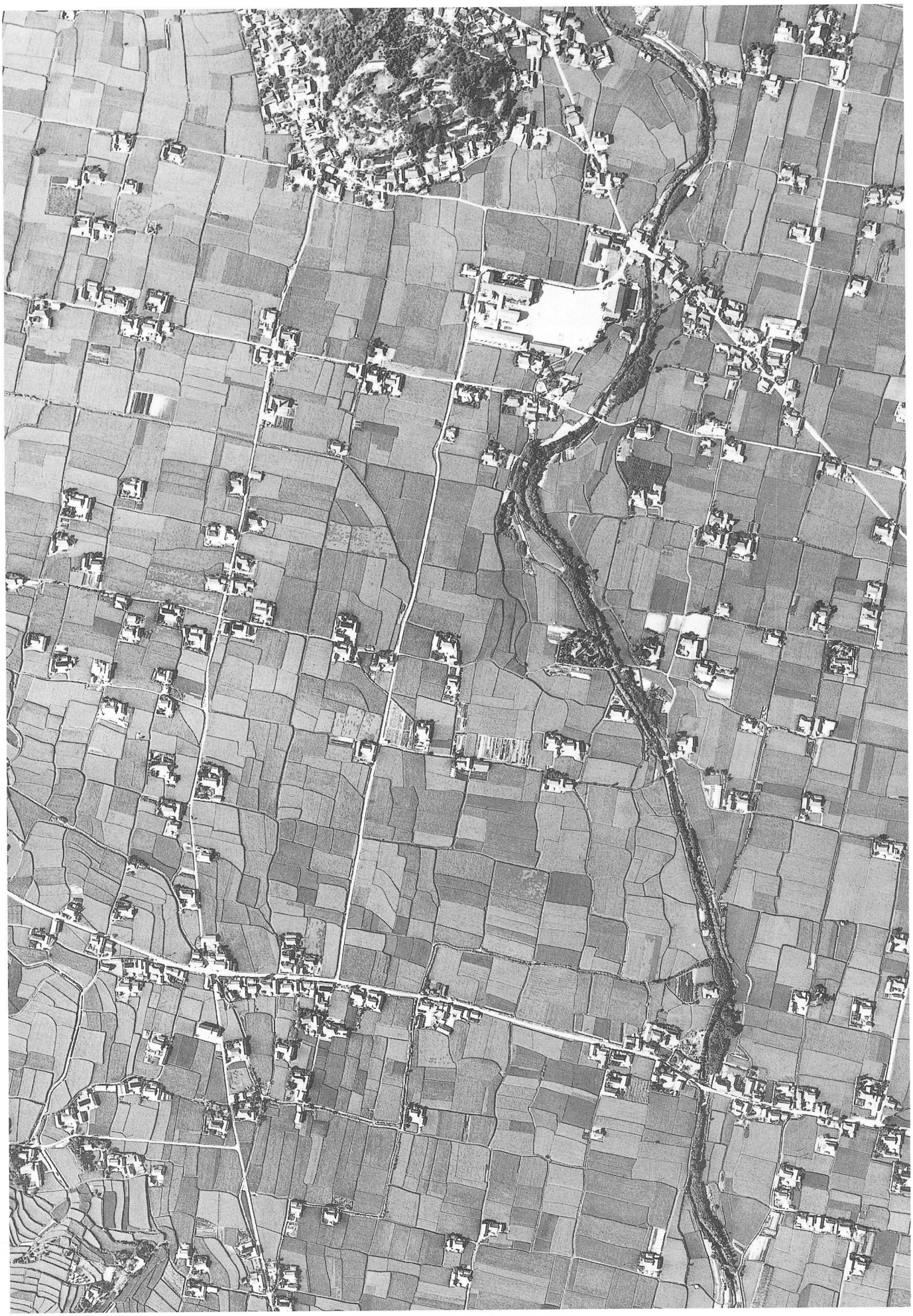

1. 遺跡周辺の空中写真（上ガ北）

図版２ 中間東井坪

2. 予備調査１トレンチ全景　南から

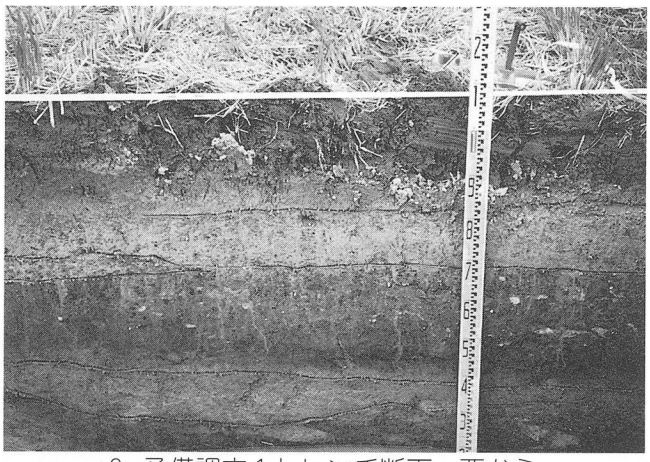

3. 予備調査１トレンチ断面　西から

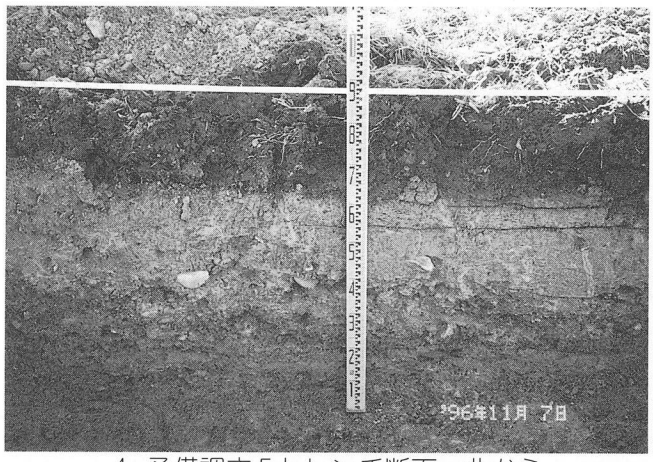

4. 予備調査５トレンチ断面　北から

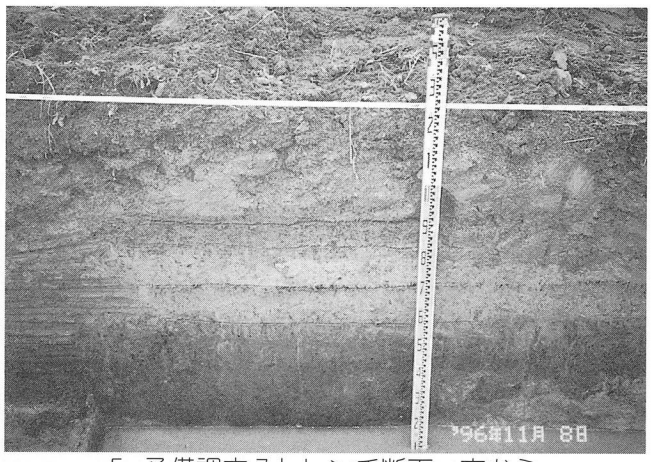

5. 予備調査７トレンチ断面　南から

6. 予備調査８トレンチ全景　西から

7. 予備調査９トレンチ全景　西から

8. 予備調査９トレンチ土坑　全景　南から

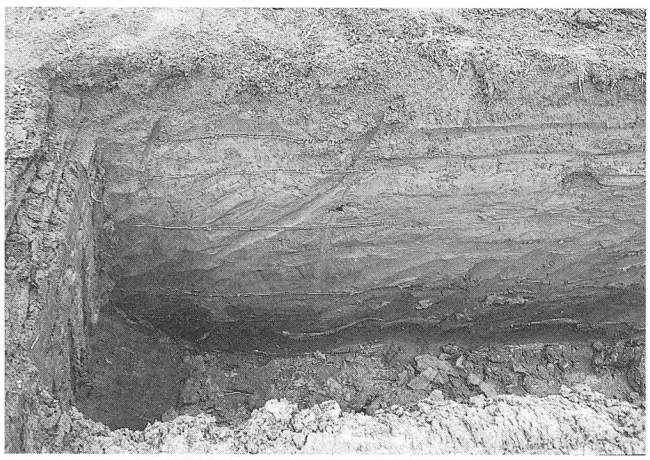

9. 予備調査12トレンチ断面　西から

10. 上面遺構完掘状況
北東から

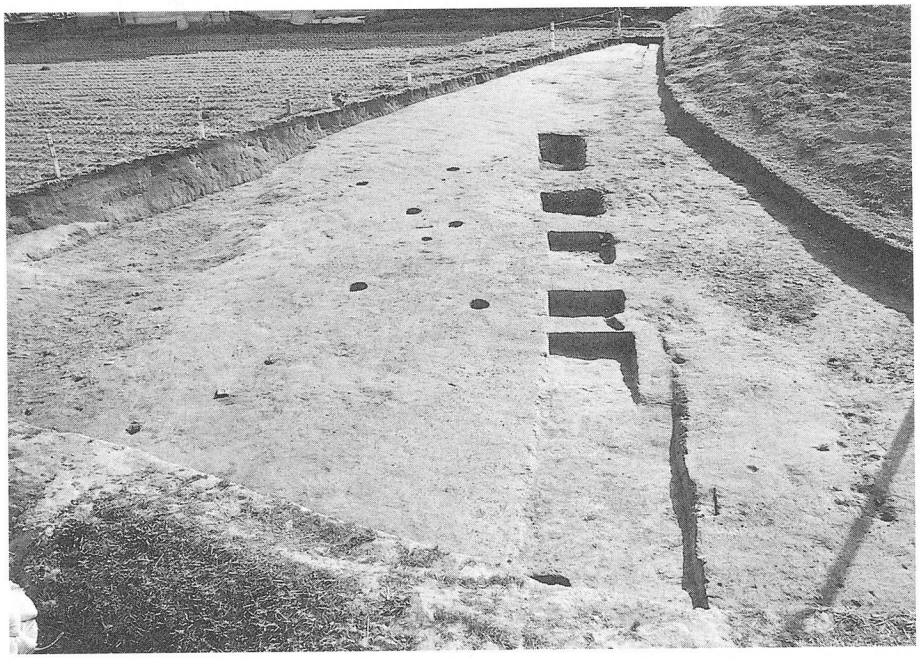

11. 上面遺構完掘状況
北から

12. SR01 完掘状況
南西から

図版４　中間東井坪

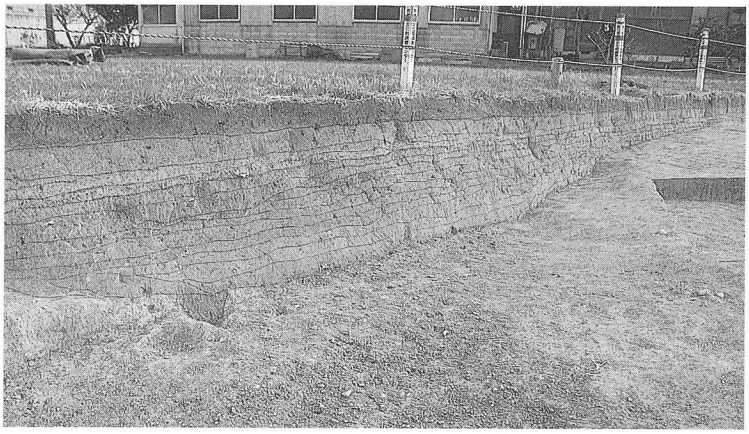

13. SR01 南壁　断面　北から

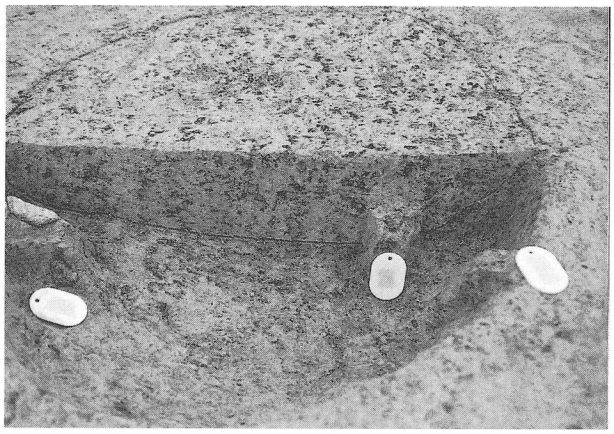

14. SK01　検出状況　　西から

15. SK01　完堀状況　北から

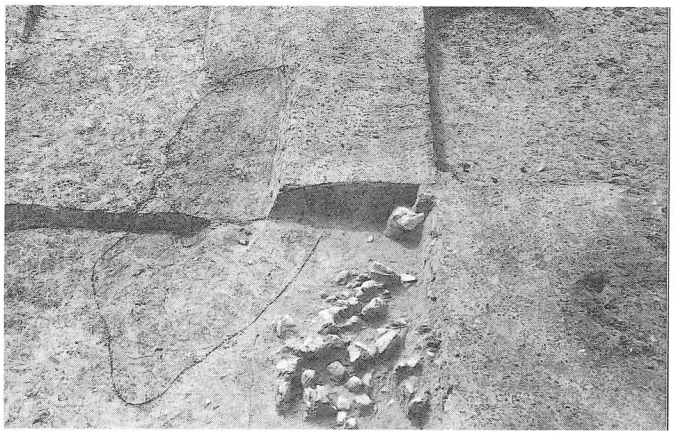

16. SK02　検出状況　北から

17. SK02　検出状況　東から

18. a. b 層中の自然礫 D3 グリット　北から

19. 石器出土状況 B3 グリット　北から

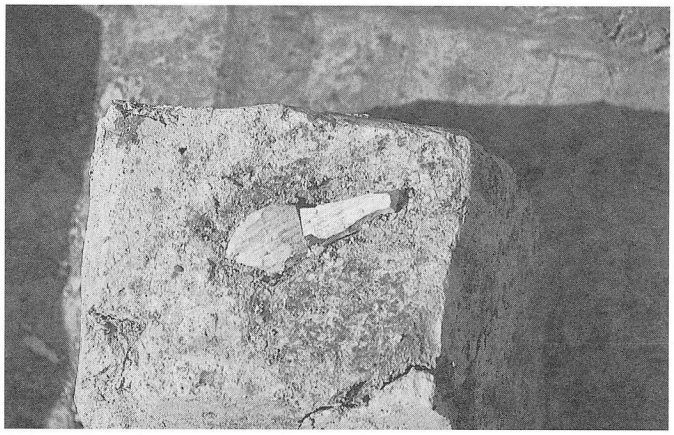

20. 石器出土状況　西から

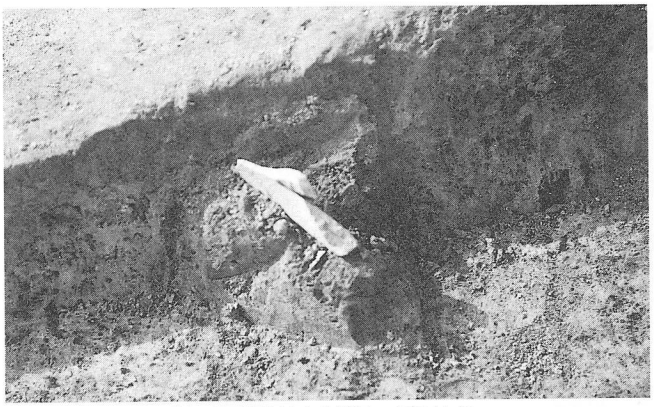

21. 石器出土状況　東から

22. 石器出土状況　北から

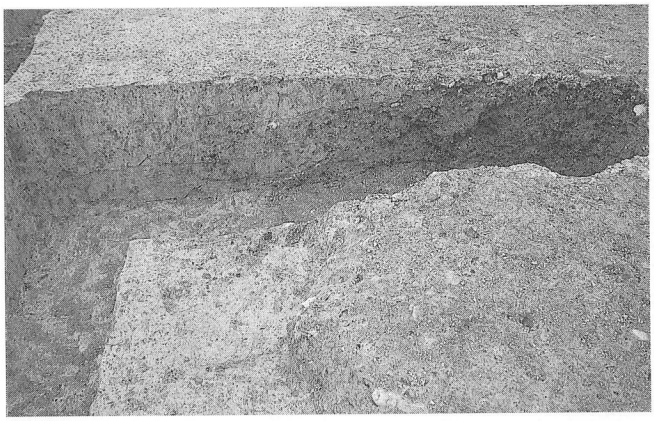

23. 基定礫層と包含層の落ち D3グリット　北から

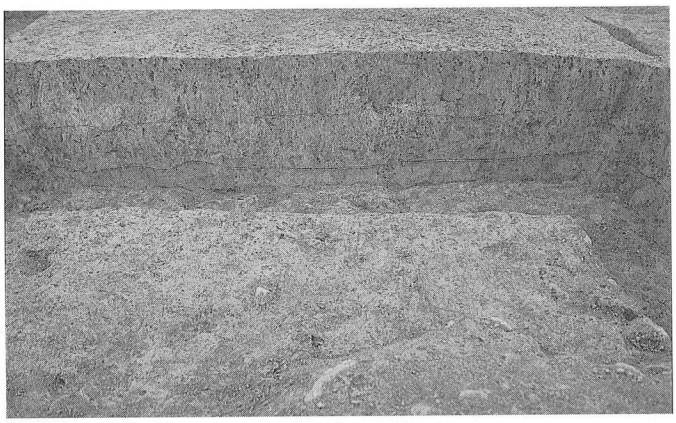

24. 旧石器包含層断面 E4グリット　南から

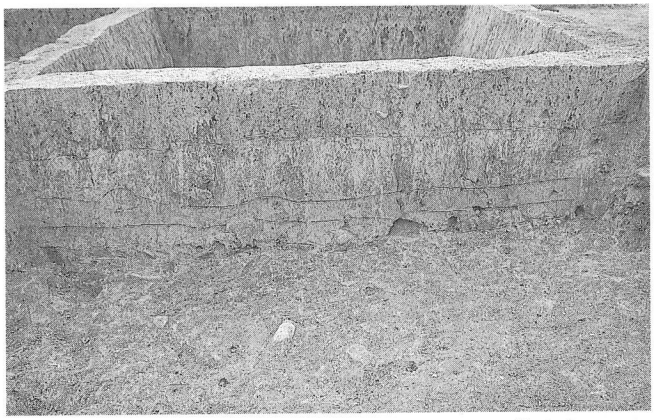

25. 旧石器包含層標準断面 F3グリット北から

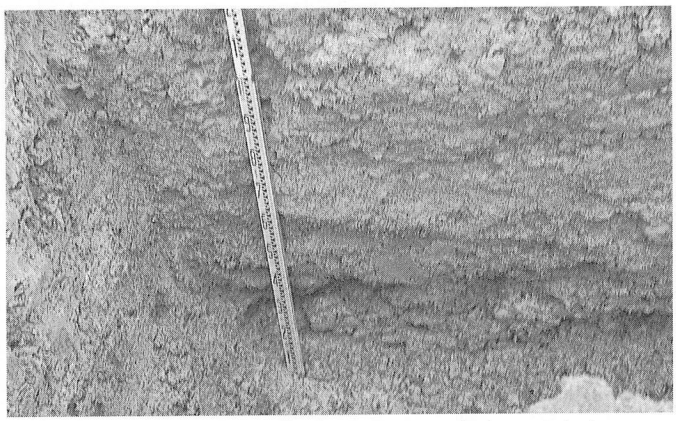

26. 基底礫層の断ち割り調査区中央　西から

27. 包含層除去後の
基底礫層上面の
窪み　北から

図版6　正箱

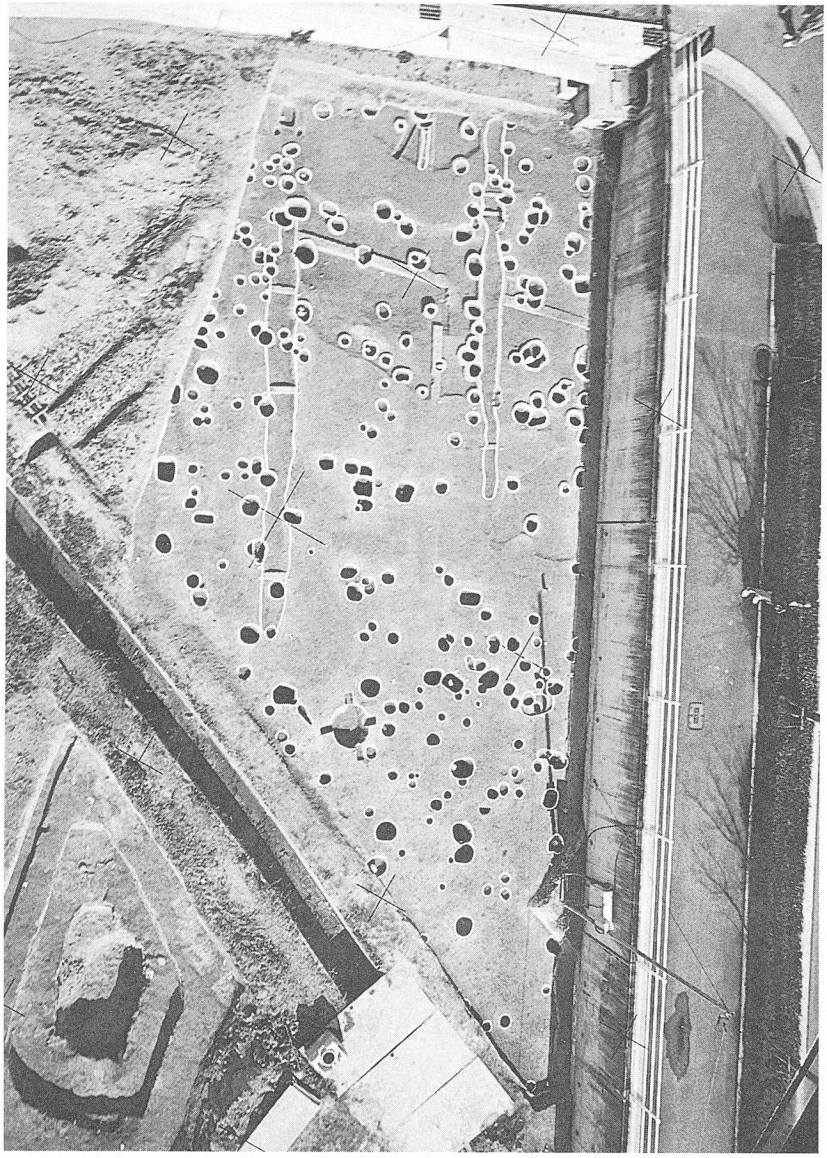

28. B 区　全景　上が北

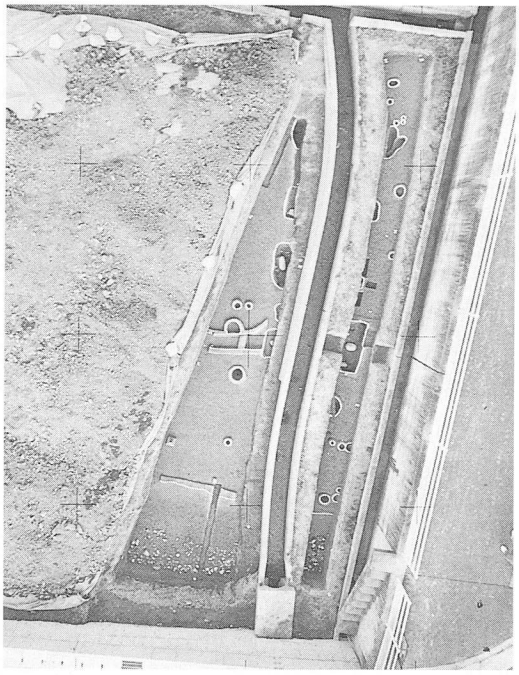

29. C 区　全景　上が北

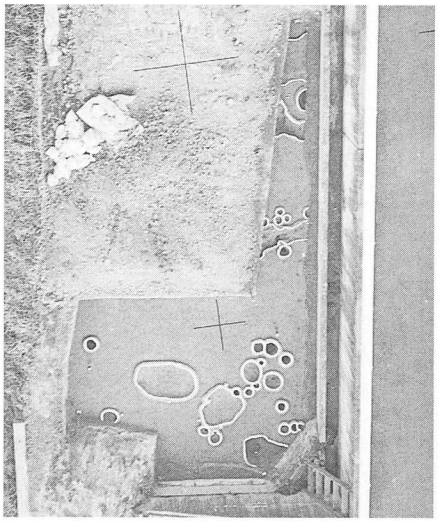

30. D 区　全景　上が北

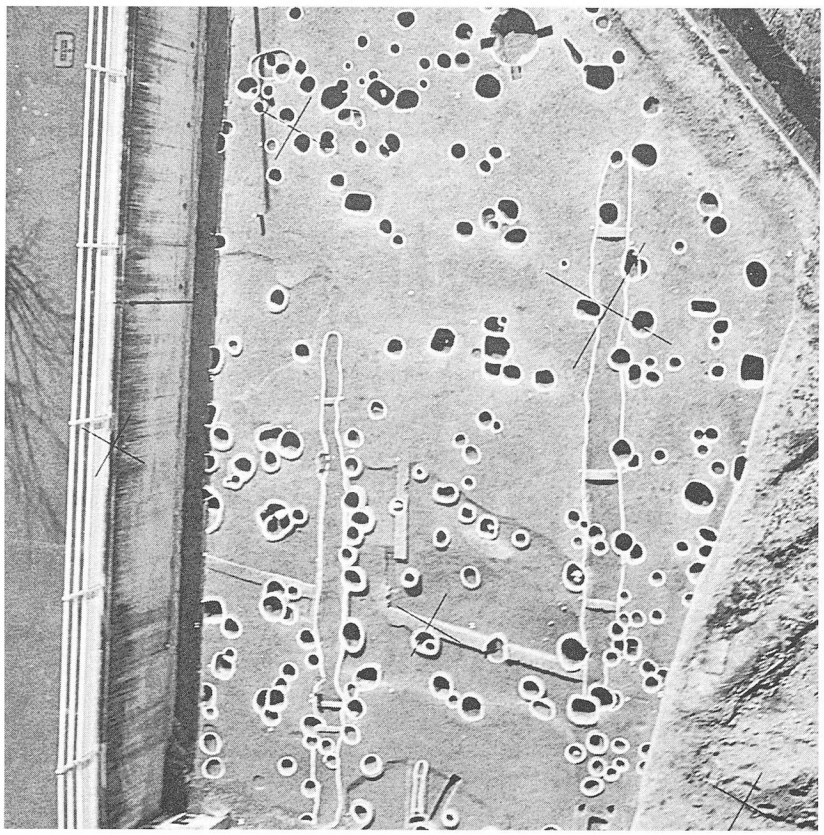

31. B 区　全景　北から

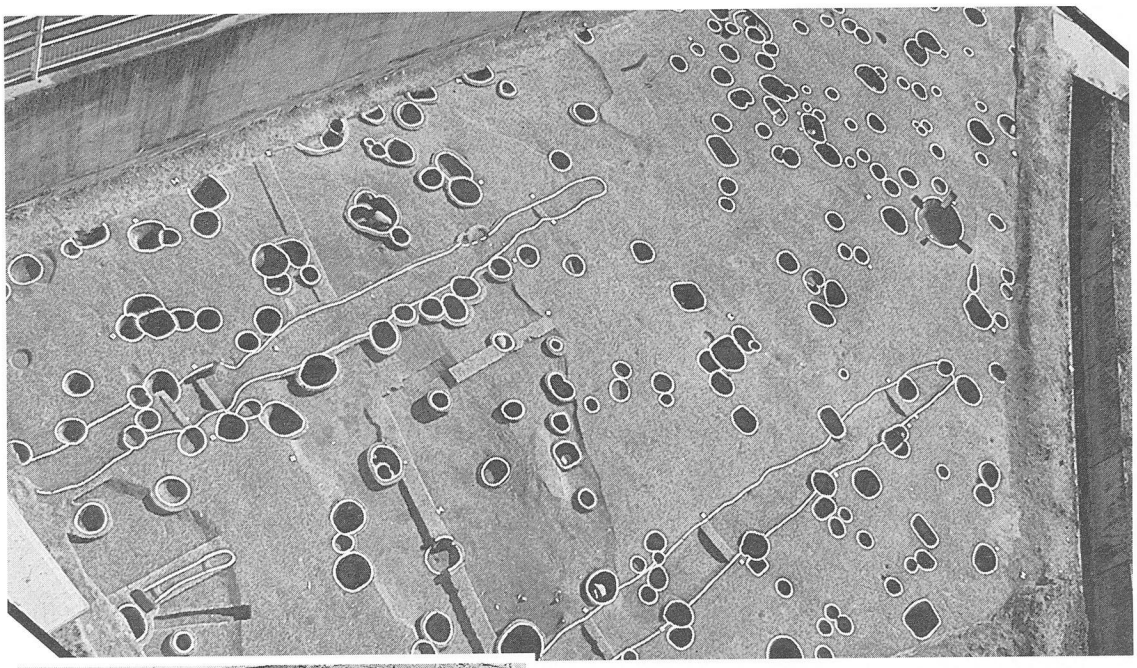

32. B 区全景
北西から

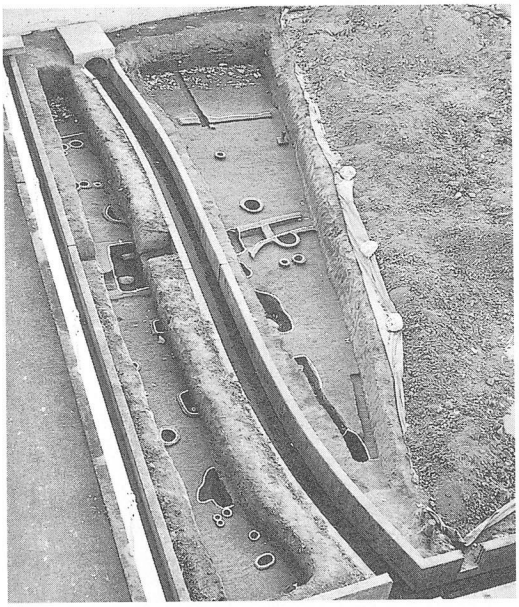

33. C 区全景　北から

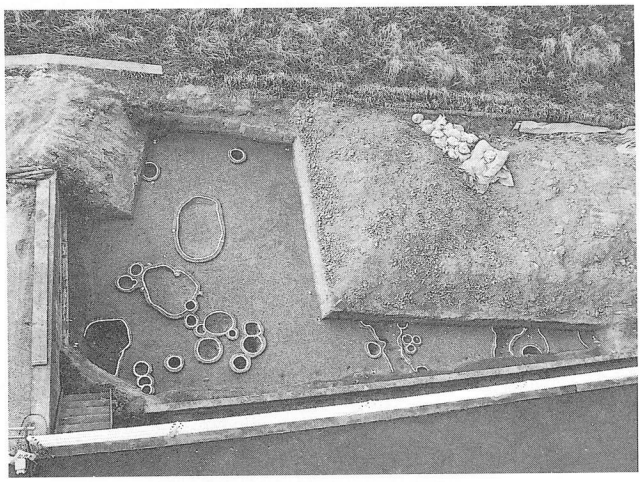

34. D 区全景　東から

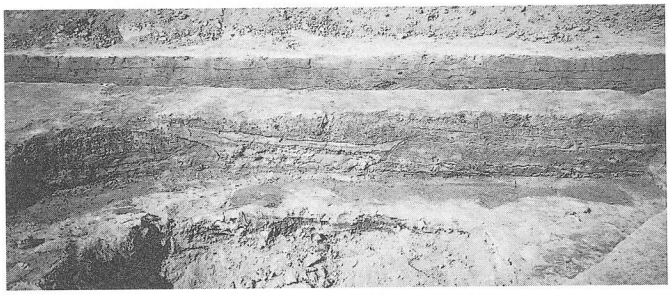

35. A-1 トレンチ断面　東から

36. C 区東壁　火山灰採取　断面　東から

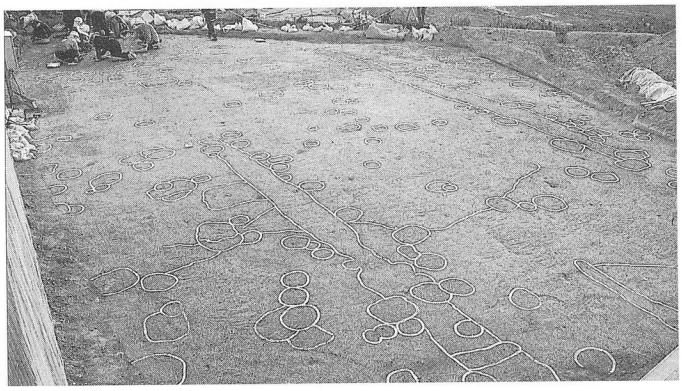

37. B 区遺構検出状況　北から