

高松東道路建設に伴う
埋蔵文化財発掘調査報告 第9冊

鴨部・川田遺跡Ⅱ

第2分冊

2000.10

香川県教育委員会
(財)香川県埋蔵文化財調査センター
建設省四国地方建設局

第2分冊 本文目次

第3章 自然科学調査の成果	1
第1節 鴨部・川田遺跡出土動物遺存体	1
第2節 鴨部・川田遺跡出土の種実について	21
第3節 鴨部・川田遺跡出土の花粉分析について	25
第4節 鴨部・川田遺跡出土木製品の樹種について	34
第5節 鴨部・川田遺跡出土弥生土器の胎土	49

挿図目次

第 627 図 2~4区の遺構配置図および花粉分析 試料採取位置 ……………	26	第 628 図 主要花粉化石群集の層位的分布 ……………	31
---	----	------------------------------	----

表目次

第 3 表 鴨部・川田遺跡出土動物遺存体種名表 …	8	第 9 表 用途別種類構成 ……………	42
第 4 表 鴨部・川田遺跡出土動物遺存体 ……………	11	第 10 表 分析資料 ……………	49
第 5 表 種実同定結果 ……………	22	第 11 表 胎土中の主要な岩石鉱物 ……………	51
第 6 表 花粉分析試料 ……………	25	第 12 表 胎土の分類と土器との関係 ……………	53
第 7 表 花粉分析結果 ……………	30	第 13 表 土器観察表 ……………	59
第 8 表 木製品の樹種同定結果 ……………	35	第 14 表 木製品観察表……………	190

写真目次

写真 1 出土哺乳類 (約1/3)……………	17	写真 9 木材 (2)……………	44
写真 2 出土哺乳類 (約1/3)……………	18	写真 10 木材 (3)……………	45
写真 3 出土哺乳類 (約1/3)……………	19	写真 11 木材 (4)……………	46
写真 4 出土哺乳類 (約1/2)……………	20	写真 12 木材 (5)……………	47
写真 5 種実遺体 ……………	24	写真 13 胎土中の岩石鉱物 (1)……………	55
写真 6 花粉化石 1 ……………	32	写真 14 胎土中の岩石鉱物 (2)……………	56
写真 7 花粉化石 2 ……………	33	写真 15 胎土中の岩石鉱物 (3)……………	57
写真 8 木材 (1)……………	43	写真 16 胎土中の岩石鉱物 (4)……………	58

図版 1	1区全景	図版16	S K1077半截状況 南から
図版 2	2区全景	図版16	S K1082土層断面 東から
図版 3	2・3区全景	図版17	S K1128遺物出土状況 西から
図版 4	3区全景	図版17	S K1181遺物出土状況 東から
図版 5	4区全景	図版18	S K1197遺物出土状況 南から
図版 6	2区西壁北部	図版18	S K1199半截状況 西から
図版 6	1区全景 北西から	図版18	S K1212半截状況 南から
図版 7	1区全景 北西から	図版19	S K1216半截状況 南から
図版 7	S B1002検出状況 南から	図版19	S K1226遺物出土状況 南西から
図版 8	2区全景 南から	図版19	S K1232土層断面 南東から
図版 8	2区西部全景 北から	図版19	S K1236半截状況 北から
図版 9	2区全景 東から	図版20	S K1239土層断面 南から
図版 9	2区西部遺構検出状況 東から	図版20	S K1279半截状況 南西から
図版10	2区遺構検出状況 北から	図版20	S K1292遺物出土状況 南東から
図版10	2・3区全景 東から	図版21	S K1294遺物出土状況 東から
図版11	2・3区全景 東から	図版21	S K1312土層断面 北西から
図版11	3区南東部落ち込み検出状況 東から	図版21	S K1330遺物出土状況 北東から
図版12	S B1001検出状況 北東から	図版22	S K1331検出状況 北から
図版12	4区南部柱穴群 南から	図版22	S K1335遺物出土状況 南から
図版13	S B1001柱穴遺物出土状況	図版23	S K1335土層断面 西から
図版13	S P1010土層断面	図版23	S K1338検出状況 西から
図版13	S P1113遺物出土状況	図版24	S K1340検出状況 西から
図版14	S P1129柱材検出状況	図版24	S K1341検出状況 西から
図版14	S P1037土層断面	図版25	S D1009西部土層断面 北から
図版14	S P1155土器出土状況	図版25	S D1009東部土層断面 北から
図版15	S P1157土器出土状況	図版25	S D1017土層断面 東から
図版15	S K1048土器出土状況 西から	図版26	S D1052遺物出土状況 北東から
図版15	S K1030土層断面 東から	図版26	S D1059土層断面 南西から
図版16	S K1053・S K1054・S K1055検出状況	図版26	S D1059遺物出土状況 北東から
	西から	図版27	S X1010土層断面 南東から

図版27	S X1011土層断面	南から	図版39	S D01 (2区中央2) 遺物出土状況	東から
図版27	S X1012土層断面	東から	図版39	S D01 (2区中央2) 遺物出土状況	南から
図版28	S X1013土層断面	南西から	図版40	S D01 (2区中央2) 遺物出土状況	南から
図版28	S X1028土層断面	北東から	図版40	S D01 (2区中央2) 遺物出土状況	北から
図版28	S X1033・S X1034遺物出土状況	南西から	図版41	S D01 (2区中央3) 遺物出土状況	
図版29	S X1034遺物出土状況	北西から	図版41	S D01 (2区中央4) 遺物出土状況	南から
図版29	S X1034遺物出土状況	北から	図版42	S D01 (2区南部) 遺物出土状況	東から
図版29	S X1035遺物出土状況	南から	図版42	S D01 (2区南部) 遺物出土状況	東から
図版30	S X1035遺物出土状況	東から	図版43	S D01 (2区) 検出状況	南から
図版30	S X1038・S X1039遺物出土状況	北から	図版43	S D01 (3区北部) 下層遺物出土状況	南から
図版31	S X1042・S X1044・S X1043検出状況	北から	図版44	S D01 (3区北部) 下層遺物出土状況	北から
図版31	S X1045検出状況	北東から	図版44	S D01 (3区北部) 最下層遺物出土状況	西から
図版32	S X1045土層断面	北から	図版45	S D01 (3区北部) 最下層遺物出土状況	北から
図版32	S X1050検出状況	南西から	図版45	S D01 (3区北部) 最下層遺物出土状況	西から
図版33	S X1050検出状況	東から	図版46	S D01 (3区北部) 最下層遺物出土状況	北から
図版33	S D01 (2区 a-a', 北壁部分) 土層断面	南から	図版46	S D01 (3区北部) 最下層遺物出土状況	北から
図版34	S D01 (2区 b-b', 中央畦) 土層断面	南から	図版46	S D01 (3区北部) 最下層遺物出土状況	北から
図版34	S D01 (2区 b-b', 中央畦) 土層断面	南から	図版47	S D01 (3区北部) 最下層遺物出土状況	北東から
図版35	S D01 (2区北部1) 遺物出土状況	西から	図版47	S D01 (3区北部) 最下層遺物出土状況	北から
図版35	S D01 (2区北部1) 遺物出土状況	東から	図版48	S D01 (3区北部) 最下層遺物出土状況	
図版36	S D01 (2区北部1) 遺物出土状況	南から	図版48	S D01 (3区北部) 最下層遺物出土状況	東から
図版36	S D01 (2区北部2) 遺物出土状況	北から	図版49	S D01 (3区北部) 最下層遺物出土状況	南から
図版37	S D01 (2区北部2) 遺物出土状況		図版49	S D01 (3区 c-c', 北畦) 土層断面	南から
図版37	S D01 (2区北部2) 遺物出土状況				
図版38	S D01 (2区北部2) 遺物出土状況	東から			
図版38	S D01 (2区中央2) 遺物出土状況	西から			

図版50	S D01 (3区北畦下部) 遺物出土状況 西から	図版65	出土土器 6
図版50	S D01 (3区中央北) 下層遺物出土状況 南から	図版66	出土土器 7
図版51	S D01 (3区中央北) 下層遺物出土状況 北から	図版67	出土土器 8
図版51	S D01 (3区中央北) 下層遺物出土状況 南から	図版68	出土土器 9
図版52	S D01 (3区中央北) 最下層遺物出土状況	図版69	出土土器10
図版52	S D01 (3区中央北) 最下層遺物出土状況	図版70	出土土器11
図版53	S D01 (3区中央北) 最下層遺物出土状況	図版71	出土土器12
図版53	S D01 (3区中央北) 最下層遺物出土状況	図版72	出土土器13
図版53	S D01 (3区中央北) 最下層遺物出土状況	図版73	出土土器14
図版53	S D01 (3区中央北) 杭検出状況 南から	図版74	出土土器15
図版54	S D01 (3区中央北) 杭検出状況 東から	図版75	出土土器16
図版54	S D01 (3区 d - d', 南畦) 土層断面 南から	図版76	出土土器17
図版55	S D01 (3区中央南) 下層遺物出土状況 北から	図版77	出土土器18
図版55	S D01 (3区中央南) 最下層遺物出土状況	図版78	出土土器19
図版56	S D01 (3区中央南) 最下層遺物出土状況	図版79	出土土器20
図版56	S X1054検出状況 南から	図版80	出土土器21
図版57	S X1054土層断面 北から	図版81	出土土器22
図版57	S X1056遺物出土状況	図版82	出土土器23
図版58	S X1056土層断面 西から	図版83	出土土器24
図版58	S E1001検出状況	図版84	出土土器25
図版59	S E1002検出状況 東から	図版85	出土土器26
図版59	S E1002内部 北東から	図版86	出土土器27
図版59	S D1069土層断面 東から	図版87	出土土器28
図版60	出土土器 1	図版88	出土土器29
図版61	出土土器 2	図版89	出土土器30
図版62	出土土器 3	図版90	出土土器31
図版63	出土土器 4	図版91	出土土器32
図版64	出土土器 5	図版92	出土土器33
		図版93	出土土器34
		図版94	出土土器35

图版95 出土土器36
图版96 出土土器37
图版97 出土土器38
图版98 出土土器39
图版99 出土土器40
图版100 出土土器41
图版101 出土土器42
图版102 出土土器43
图版103 出土土器44
图版104 出土土器45
图版105 出土土器46
图版106 出土土器47
图版107 出土土器48
图版108 出土土器49
图版109 出土土器50
图版110 出土土器51
图版111 出土土器52
图版112 出土土器53
图版113 出土土器54
图版114 出土土器55
图版115 出土土器56
图版116 出土土器57
图版117 出土土器58
图版118 出土土器59
图版119 出土土器60
图版120 出土土器61
图版121 出土土器62
图版122 出土土器63
图版124 出土土器65
图版125 出土土器66

图版126 出土土器67
图版127 出土土器68
图版128 出土土器69
图版129 出土土器70
图版130 出土土器71
图版131 出土土器72
图版132 出土土器73
图版133 出土土器74
图版134 出土土器75
图版135 出土土器76
图版136 出土土器77
图版137 出土土器78
图版138 出土土器79
图版139 出土土器80
图版140 出土土器81
图版141 出土土器82
图版142 出土土器83
图版143 出土土器84
图版144 出土土器85
图版145 出土土器86
图版146 出土土器87
图版147 出土土器88
图版148 出土土器89
图版149 出土土器90
图版150 出土土器91
图版151 出土土器92
图版152 出土土器93
图版153 出土土器94
图版154 出土土器95
图版155 出土土器96

図版156	出土土器97	図版185	出土木製品7
図版157	出土土器98	図版186	出土木製品8
図版158	出土土器99	図版187	出土木製品9
図版159	出土土器100	図版188	出土木製品10
図版160	出土土器101	図版189	出土木製品11
図版161	出土土器102	図版190	出土木製品12
図版162	出土土器103	図版191	出土木製品13
図版163	出土土器104	図版192	出土木製品14
図版163	出土土器104	図版193	出土木製品15
図版164	出土土器105	図版194	出土木製品16
図版165	出土土器106	図版195	出土木製品17
図版166	出土土器107	図版196	出土木製品18
図版167	出土土器108	図版197	出土木製品19
図版168	出土土器109	図版198	出土木製品20
図版169	出土土器110	図版199	出土木製品21
図版170	出土土器111	図版200	出土木製品22
図版171	出土土器112	図版201	出土木製品23
図版172	出土土器113	図版202	出土木製品24
図版173	出土土器114	図版203	出土木製品25
図版174	出土土器115	図版204	出土木製品26
図版175	出土土器116	図版205	出土木製品27
図版176	出土土器117	図版206	出土木製品28
図版177	出土土器118	図版207	出土木製品29
図版178	出土土器119	図版208	出土木製品30
図版179	出土木製品1	図版209	出土木製品31
図版180	出土木製品2	図版210	出土木製品32
図版181	出土木製品3	図版211	出土木製品33
図版182	出土木製品4	図版212	出土木製品34
図版183	出土木製品5	図版213	出土木製品35
図版184	出土木製品6	図版214	出土木製品36

図版215 出土木製品37
図版215 出土木製品37
図版216 出土木製品38
図版217 出土木製品39
図版218 出土木製品40
図版219 出土木製品41
図版220 出土木製品42
図版221 出土木製品43
図版222 出土木製品44
図版223 出土木製品45
図版224 出土木製品46
図版225 出土木製品47
図版226 出土木製品48
図版227 出土木製品49
図版228 出土木製品50
図版229 出土木製品51
図版230 出土木製品52
図版231 出土木製品53
図版232 出土木製品54
図版233 出土木製品55
図版234 出土木製品56
図版235 出土木製品57
図版236 出土木製品58
図版237 出土木製品59
図版238 出土木製品60
図版239 出土木製品61
図版240 出土木製品62
図版241 出土木製品63
図版242 出土木製品64
図版243 出土木製品65

図版244 出土木製品66

第3章 自然科学調査の成果

第1節 鴨部・川田遺跡出土動物遺存体

岡山理科大学理学部講師

富岡 直人

岡山理科大学大学院理学研究科大学院生

沖田 絵麻

本報告文は、1992年に香川県埋蔵文化財センターによる発掘で、香川県大川郡志度町鴨部に所在する鴨部・川田遺跡から検出された弥生時代前期に属する動物遺存体について記述するものである。

1. 出土状況

分析資料は、発掘時に確認・サンプリングされたものである。出土遺構は弥生時代前期に形成された溝および土壌で、埋土中から動物遺存体が数多く出土した。

2. 出土動物遺存体の概要

分析資料点数（NISP）は222点であった（第4表）。本分析資料のうち、網以上が同定できた資料の占める割合が高く、221点（99.5%）にも及ぶ。これは、富岡の分析してきた資料群のなかでも異例の高さである。発掘時のサンプリング方法などの違いによる可能性が考えられる。

出土動物遺存体の種名を第3表に掲げ、以下に各種動物遺存体の概要を記述する。

a. 鳥類……鳥綱 Aves

検出・採集された動物遺存体の中に、鳥類は1点のみしか含まれず、キジ属と同定された。

キジ科	Phasianidae
キジ属	<i>Phasianidus sp. indet</i>

骨格の大きさから、キジ *P.colochius*、ヤマドリ *P.soemmerringii* が含まれている可能性が考えられる。この2種は大きさも近似しており分別が困難な所からキジ属として同定した。

第3表 鴨部・川田遺跡出土動物遺存体種名表

鳥 綱	Aves
キジ目	Galliformes
キジ科	Phasianidae
キジ属	<i>Phasianidus</i> sp. indet.
哺乳綱	Mammalia
ウシ目 (偶蹄目)	Artiodactyla
イノシシ科	Suidae
イノシシ	<i>Sus scrofa</i> Linnaeus
シカ科	Cervidae
ニホンジカ	<i>Cervus nippon</i> Temminck
ネコ目 (食肉目)	Carnivora
イヌ科	Canidae
イヌ	<i>Canis familiaris</i> Temminck
イタチ科	Mustelidae
テン	<i>Martes melampus</i> (Wagner)
サル目 (霊長目)	Primates
オナガザル科	Cercopithecidae
ニホンザル	<i>Macaca fuscata</i> (Blyth)
クジラ目	Cetacea
ナガスクジラ属	<i>Balaenoptera</i> sp. indet.

いずれも平地や山地の草原，雑木林に生息し，繁殖する留鳥である (内田 1979)。

b. 哺乳類……哺乳綱 Mammalia

資料点数221点が哺乳類の遺存体と推定された。そのうち178点が4目，5科，5種に同定・分類された。また，中型哺乳類として記載した資料は目以下の同定が困難であった資料であり，37点を占める。

ウシ目 (偶蹄目) Artiodactyla
 イノシシ科 Suidae
 イノシシ類 *Sus scrofa* subsp. indet.

イノシシは本州以南の森林地帯に群れをなして生息している (岡田他 1960)。本種は亜種として本州，四国，九州に生息するニホンイノシシ *Sus scrofa leucomystax*，南西諸島に生息するリュウキュウイノシシ *S. scrofa riukeyuanus* が設定されているが，日本各地でブタと交配し一部は野生化している通称イノブタもかなり広くみられる。遺跡出土イノシシ類資料について，松本彦七郎，直良信夫は更新世から縄文時代にかけてみられる大形のイノシシを

ニッポンイノシシ *S. nipponicus* およびその系統のミコトイノシシ *S. mikotonis* などと分類したが（松本 1917, 直良 1968）, これには反対意見も多く, 現在のニホンイノシシと連続的なものであるとする考えも強い（林 1983）。出土資料は破片が多く, いずれも形質的にブタ *S. scrofa domestica* と断言できる資料は検出できなかった。本報告では, ブタも含むカテゴリーであるイノシシ類 *S. s. subsp. indet* として報告する。

出土状況については第 4 表に示す。集計の際はイノシシ類はイノシシという名称で表示し, イノシシ類かシカの骨格か分類できなかった資料は, 「イノシシ or シカ」と表示している。

このイノシシ類は鴨部・川田遺跡で最も多い哺乳類で, 90 点の資料が同定された。

イノシシ類の年齢構成を歯牙の萌出した顎骨 8 点から推定した。推定方法は, イノシシに関する小池, 林（1984）の齢査定研究と小池裕子先生の御教示を基礎にした。この結果幼獣（0～0.5 歳程度下）は 0 点, 若獣（1.5 歳程度）は 3 点, 成獣（2.5 歳程度以上）は 5 点であった。しかし, 鴨部・川田遺跡の場合幼獣の個体が 0 点であるのは, 極端に少ないと考えられる。検出点数が少なかったことなどを考えあわせねばならないであろう。

このような状況は菜畑遺跡のイノシシの年齢構成（林 1986）に類似し, 成獣を対象とした狩猟が盛んであったことをうかがわせる。また, 幼獣が成獣の半分程度であるパターンも含めれば, 弥生時代中期の宮城県仙台市中在家南遺跡（富岡 1996）や, 縄文時代後期の同県気仙沼市田柄貝塚（阿部他 1986）なども類似しているといえる。いずれにせよ, 遺跡には成獣がもたらされた率が高いことになる。

一方, 弥生ブタが含まれる池上遺跡でのイノシシ類の年齢構成（金子 1984, 林 1986）をみると若獣が幼獣, 成獣の 2.5 倍近くも消費されており, ブタをともなう中国新石器時代の河姆渡遺跡の場合（金子 1984）は, 成獣 4 に若獣 5 程度の割合で若獣が多い。家畜を消費する場合, 若齢で屠殺する方が経済的に負担が軽く肉量も多い。このことから, 若齢が多い現象はイノシシ類を飼育している証左と考えられる。一方, 鴨部・川田遺跡で幼若獣の年齢構成が低いことは, イノシシ類が飼養されていた可能性が低いことを示唆しているとも捉えられる。

前述のように, ①形質的にブタと断言できる資料がなかったこと, ②ブタを出土する弥生時代遺跡で例の多い下顎骨穿孔などが 1 点も検出されなかったこと, ③さらにこの年齢構成から, 鴨部・川田遺跡資料にはブタが含まれていた可能性は低く, 含まれていたとしても少ないこと, が推定された。このため本遺跡でのイノシシ類の入手は, イノシシ狩猟

が中心であった可能性が高い。

一方、同じく狩猟によるイノシシの獲得が中心であったと考えられる宮城県中沢目貝塚や沼津貝塚、愛知県伊川津貝塚では幼獣の占める割合が2倍近く大きく、幼獣も盛んに捕獲していたことがうかがわれる。この違いは、①狩猟技術・方法の相違。②狩猟対象の選択の相違。③狩猟対象となった個体群の相違。などに起因すると考えられる。特にトラップ（陥穴などの罠）を多用した場合、目で確認して狙う狩猟と異なり、目立ちにくく罠にも弱い若齢個体が捕獲される率が高くなることから、狩猟対象の年齢は若齢化することが知られている。このような狩猟方法の相違が、狩猟主体の遺跡間での年齢構成の違いをもたらしたと考えられる。

シカ科 Cervidae
ニホンジカ *Cervus nippon* Temminck

日本全国の森林、草原地帯に生息する。草食性である。ニホンジカは一亜種 *C.n.nippon* にまとめられることもあるが、6つの亜種に分類し、本州産のものをホンシュウジカ *C. n. centralis*、九州、四国産のものをキュウシュウシカ *C. nipponnippon* とする分類もある（大森司 1983）。本報告ではこれらの亜種を含んだカテゴリーであるニホンジカ *C. nippon* として記述する。

ニホンジカは秋から冬にかけて、10数頭前後の群れをなして生活するが、それ以外の時期は、雌は若い雄やその年生まれの子と群れをなし、雄は別の集団をつくる（岡田他 1960、林 1968）。発情期は10月がピークで1カ月程度である。多産なイノシシと異なりニホンジカの産子数は通常1子である（阿部他 1994）。日光などの多雪地帯では季節的な移動を行うものがあり（小林 1978）、宮城県金華山、奈良公園などのような閉塞的環境で生息する個体群と異なり、体格も大きな優勢個体群を形成している。

ニホンジカはイノシシ類に次いで多い哺乳類で、75点の資料が同定された。

出土資料には、優勢個体と考えられる体格の大きな群がみられる一方、体格が貧弱な群もみられた。この原因は、①上記のような個体群の環境に影響された生活行動の違いに基づく可能性。②ニホンジカが亜種レベル分離できると考えた場合設定されるホンシュウシカとキュウシュウシカが、遺跡周辺に成立していたために生じた差違の可能性。③雌雄の体格差が顕著であった可能性。などが考えられる。しかし、出土資料の多くは破片資料で、大きさや体格、形質的特徴を知るには、量的な裏付けが乏しい。

これら2タイプのニホンジカが獲得された過程について考えてみると、①鴨部・川田の集団の猟場に2つのタイプのニホンジカが共存していた。②鴨部・川田の集団の狩猟地点が複数存在した。③一部が鴨部・川田の集団により捕獲された個体群で、一部が別集団により別地域から搬入された個体群であった。④いずれも鴨部・川田以外の集団（単数あるいは複数）から搬入された個体群であった。以上の4通りの可能性が考えられる。

遺跡の規模や石器類の組成を考えると、鴨部・川田の集団が狩猟をおこなっていた可能性は高く、①、②、③の可能性が高いであろう。勿論、①、②、③が複合する可能性もあることから、現時点でいずれかの可能性に絞ることは困難である。本遺跡の位置する小盆地に留まる個体群が存在したとすれば、体格が貧弱であった可能性がある。今後、周辺遺跡での分析が進展し、遺跡ごとでのシカの体格分布が判明すれば、この問題が解明される可能性は高くなるであろう。

ニホンジカの上・下顎骨から推定した年齢構成によると、2歳以上の成獣が出土しているのみで、幼獣、若獣はみられなかった。ただし、四肢骨骨端の骨化状況をみると、幼若獣がみられることから、ある程度捕獲されていたものと考えられる。このように成獣が多い状況は、縄文時代遺跡では一般的な現象で、中沢目貝塚、愛知県伊川津貝塚、縄文時代後期前葉の宮城県沼津貝塚にみられ（林 1986, 富岡 1996）、成獣を中心とした狩猟が盛んであったことをうかがわせる。

一方、沼津貝塚の後期後葉、晚期前葉、晚期後葉のニホンジカの年齢構成と比較すると、当遺跡は大きく異なっている。これも、イノシシの項で考えたように、①狩猟技術・方法の相違、②狩猟対象の選択の相違、③狩猟対象となった個体群の相違、の可能性が当てはまるが、シカについても①②のような狩猟方法の相違が年齢構成の違いをもたらした可能性が大きいと考えられる。

ネコ目（食肉目）Carnivora
イヌ科 Canidae
イヌ *Canis familiaris* Temminck

鴨部・川田遺跡からは、イヌの噛痕の残る資料が10点出土しており、集落内でも確実に飼育されていたことがうかがわれる。

遺存体は5点が検出された。保存状態が良い下顎骨と腰椎から推定して、長谷部言人による分類（長谷部 1952）の中小型犬から中型犬程度の大きさの個体と推定される。2828は成犬

の左下顎骨で、第1前臼歯歯槽から第3後臼歯歯槽までが残り、第3前臼歯のみ植立した状態で検出された。下顎骨全長は失われているが、114cm前後と推定され、中小型犬にあたる。

2829～2831の腰椎は連続して関節し、同一個体と考えられる。いずれも椎体の前・後端が骨化した成犬である。これらには棘突起上端が水平に広がる変形、また椎体の前・後端の中央が吸収されたような異常がみられる。同様の異常は高齢のヒトの骨格標本にもみられ、カリエス等による変形の可能性も考えられる。いずれの個体にも切痕などの加工痕跡はみとめられず破損も軽微であった。溝の造営や補修などの際、埋葬個体が紛れ込んだ可能性も考えられる。

イタチ科 Mustelidae
 テン *Martes melampus* (Wagner)

本州、四国、九州、対馬などに分布し、雑食で夜行性である（林 1968、今泉ほか 1983）。上質の毛皮をとることができる。出土資料はほぼ標準的な大きさであった。切痕などはみられなかった。

サル目（霊長目） Primates
 オナガザル科 Cercopithecidae
 ニホンザル *Macaca fuscata* (Blyth)

雑食性で、平地から海拔1500m程度の山林に生息し、本州、四国、九州に分布する（林 1968、今泉 1983）。出土資料は体長約60cm程度の標準的な大きさであった。骨幹部がスパイラル状に破損していた。食用とされた可能性は高いと考えられる。

クジラ目 Cetacea
 ヒゲクジラ亜目 Mysticeti
 ナガスクジラ属 *Balaenopteridae*

クジラ目は、ヒゲクジラ亜目とハクジラ亜目に大別できる（今泉ほか 1983）。出土資料のうち、同定できた資料（2836, 2837, 2840, 2841）は中型程度のヒゲクジラ亜目、ナガスクジラ属の第1頸椎であった。これ以外の破片（2838, 2849）もクジラ目の椎骨破片であり、大きさ、保存状況から同一固体の可能性が高いと考えられる。

瀬戸内海には古来多くのクジラが生息し、鯨魚（いさな）を読み込んだ万葉集の12首の内5首は瀬戸内海が舞台であり、数多くの漂着、迷入、遊泳の伝承が残されている（進藤

1968)。遺存体としては、櫃石島大浦浜遺跡では、7～8世紀に属すると考えられる大型のヒゲクジラ亜目の骨格の集積が検出されている。

本出土資料と同程度の中型程度のナガスクジラ属は、ミンククジラ *Balaenoptera acutorostrata* の漂着例（1995年香川県志度町大串半島沖）が知られている（現在香川県自然科学館に展示）。ミンククジラは比較的の海岸に近い水域を遊泳する小型のヒゲクジラ類で、国立科学博物館の海棲哺乳類ストランディング情報データベースによると大阪府、山口県、大分県などの瀬戸内海沿岸でも漂着、迷入例が知られている。また、コククジラ *Eschrichtius robustus* も瀬戸内海に回遊していた可能性がある（国立科学博物館山田格氏の御教示による）。

出土資料は、ナガスクジラ属のなかでも瀬戸内海に回遊・生息が確認されたミンククジラ *Balaenoptera acutorostrata* Lacepède ニタリクジラ *B. edeni* Anderson ナガスクジラ *B. physalus* (Linnaeus) の可能性が高い。出土資料は瀬戸内海に遊泳したクジラ類が、当時3～4 km程度離れた志度湾、小田湾、津田湾、5 km程度離れた大串岬、あるいはそれ以上遠隔の海岸部からもたらされたと考えられる。獲得・搬入の過程の復元は困難であるが、他の海産物の出土が一切みられないことから、平常時の海とのつながりは低かったと考えられ、このクジラ骨の入手は特別な条件下での入手、例えば海岸部の集団からの取引による入手の可能性などが考えられる。当時この地域で捕鯨活動が営まれていたかは直接的には不明であるが、縄文時代後期の兵庫県東浦町佃遺跡や同時代後・晩期の大阪府東大阪市日下遺跡などでもクジラ類が出土しており、ある種の捕鯨技術が波及していた可能性は高い。この捕鯨技術の中には、近代に一般化する沖合いで捕獲する技術のみならず、自然に海岸に漂着（ストランディング；stranding）した個体を獲得するという近世にも広くみられた捕鯨技術も含めるべきであろう。

出土資料はいずれも椎骨であったことから、食肉として搬入された可能性ばかりではなく、油の採集や作業台などの道具として利用するために搬入された可能性も考えられる。ほとんどが破損しており、意図的に砕かれた可能性も考えられる。

3. 鴨部・川田遺跡における生業

出土した動物遺存体は、海岸部や丘陵域の他の集団から搬入された動物が含まれている可能性があるが、鴨部・川田遺跡の石器組成などを考慮すると、クジラ類など一部の例外を除き、ほとんどはこの集団自身が盛んに狩猟活動を行っていたと考えるべきであろう。

鴨部・川田の集団はイノシシ、ニホンジカを主体とした中型の陸棲哺乳類の狩猟を盛ん

に行い、遺跡に持ち込んだのであろう。また、テンやキジなどの小型の陸棲動物の狩猟もおこなっていた。主要な狩猟地点は、遺跡周辺の沖積平野から丘陵と推定される。特にニホンジカについて考察したように、遺跡の位置する大串半島周辺と環境が異なる地域に猟場を持っていた可能性も考えられる。また、イノシシ類と分類した資料の中には飼育されたブタが含まれる可能性があるが、形質の特徴や年齢構成から含まれていたとしても少数ではないかと考えられ、ブタ飼育は行われていたとしても低調であったのであろう。

また、イノシシ・ニホンジカの遺存体は、幼若獣の少ない成獣に偏った年齢構成をしめすことから、陥穴などの罠猟ではなく、成獣を対象とした狩猟が盛んに行われていたことが推定される。

一方、ヒゲクジラ亜目のナガスクジラ属が出土し、海岸部から入手した可能性が推定された。特に、貝類・魚類などが一切検出されていない点は、発掘時のサンプリング方法に問題があったとしても、河川や海岸部での漁撈・採集が低調であったことをうかがわせる現象で、通常鴨部・川田の集団が海岸部との距離を保っていたことを示している。このことから、交易などの行為によって海岸部の集団からクジラ類を入手した可能性が高いと推定される。

以上のように、鴨部・川田の弥生集団は陸棲動物の狩猟を軸として、まれに海岸部からの産物を入手する生業活動を営んでいたと考えられる。

謝辞

(財)香川県埋蔵文化財調査センター森下友子氏には資料の提供とともに、様々な御教示、御援助を頂いた。東北大学文学部教授須藤隆先生には出土資料類の解釈について御助言を頂いた。国立歴史民俗博物館西本豊弘先生、奈良国立文化財研究所松井章先生、国立科学博物館山田格先生、岡山理科大学名取真人氏には哺乳類骨格の同定、解釈について貴重な御助言を頂いた。同大学学生藤田美美さん、渡辺美保さんには、同定作業と集計を手伝っていただいた。記して感謝いたします。

参考文献

- 阿部 永ほか 1994 『日本の哺乳類』（東海大学出版局）
- 阿部宗明 1987 『原色魚類大図鑑』（北隆館）
- 阿部 恵・遊佐五郎ほか 1986 『田柄貝塚』Ⅲ 宮城県文化財調査報告書111（宮城県）
- 今泉吉典・岡田弥一郎 1983 『学研生物図鑑 動物』（学研）
- 内田 亨 1979 『新編日本動物図鑑』（北隆館）
- 内田 亨他 1972 『谷津・内田 動物分類名辞典』（中山書店）
- 内田 亨 1979 『新編日本動物図鑑』（北隆館）
- 大泰司紀之 1980 「遺跡出土ニホンジカの下顎骨による性別・年齢・死亡季節査定法」『考古学
と自然科学』13, pp. 51-74
- 大泰司紀之 1983 「シカ」『縄文文化の研究 2 生業』 pp. 122-135
- 大泰司紀之 1984 「ニホンジカの比較骨学および地理的時代的変異」『古文化財の自然科学的研究』 pp. 555-558
- 岡田 要（校閲）今泉吉典（著）1960 『原色日本哺乳類図鑑』（保育社）
- 岡田 要・内田清之助・内田 亨 1965 『新日本動物図鑑』下（北隆館）
- 金子浩昌・牛沢百合子 1980 「池上遺跡出土の動物遺存体」『池上・四ツ池遺跡』第6分冊・自然遺物編, pp. 9-32
- 金子浩昌 1984 『貝塚の獣骨の知識 人と動物とのかかわり』考古学シリーズ⑩（東京美術）
- 蒲原稔治 1966 『標準原色図鑑全集 第4巻 魚』（保育社）
- 小池裕子・大泰司紀之 1984 「遺跡出土ニホンシカの年齢構成からみた狩猟圧の時代変化」『古文化財の自然科学的研究』 pp. 508-517
- 小池裕子・林 良博 1984 「遺跡出土ニホンイノシシの年齢査定について」『古文化財自然科学的研究』 pp. 519-524
- 後藤仁敏・大泰司紀之編 1986 『歯の比較解剖学』（医師薬出版株式会社）
- 進藤直作 1968 『瀬戸内海の鯨の研究』（神戸市医師協同組合）
- 須藤 隆 1995 『縄文時代晩期貝塚の研究 2 中沢目貝塚Ⅱ』（東北大学文学部考古学研究室）
- 高野伸二 1982 『フィールドガイド日本の野鳥』（日本野鳥の会）
- 常田邦彦 1982 「イノシシの分布」『アニマ』118, p. 46
- 千葉徳爾 1964 「日本列島における猪・鹿の生息状況とその変動」『地理学評論』37, pp. 575-592

- 富岡直人 1996 「中在家南遺跡出土動物遺存体の分析」『中在家南遺跡』第2分冊・分析・考察編（仙台市教育委員会） pp. 201-233
- 西本豊弘 1989 「下郡桑苗遺跡出土の動物遺存体」『下郡桑苗遺跡』 pp. 114-132（大分県教育委員会）
- 西本豊弘 1991 「縄文時代のシカ・イノシシ狩猟」『古代』91, pp. 114-132
- 西本豊弘 1993 「弥生時代のブタの形質について」『国立歴史民俗博物館研究報告』50, pp. 49-70
- 西本豊弘 1994 「縄文時代のシカ・イノシシの大きさの変異」『動物考古学』第2号, pp. 39-52
- 長谷部言人 1952 「犬骨」『吉胡貝塚』文化庁 pp. 146-150
- 林 謙作 1986 「亀ヶ岡と遠賀川」『岩波講座日本考古学 5 文化と地域性』 pp. 93-124
- 林 良博 1983 「イノシシ」『縄文文化の研究 2 生業』 pp. 136-147
- 林 壽郎 1968 『標準図鑑全集 動物 I』（保育社）
- 林 壽郎 1968 『標準図鑑全集 動物 II』（保育社）
- 春成秀爾 1993 「豚の下顎懸架 - 弥生時代における壁邪の習俗」『国立歴史民俗博物館研究報告』50, pp. 71-140
- 藤田三郎編 1986 『昭和59年度唐古・鍵遺跡発掘調査概報』田原本町埋蔵文化財調査概要 4
- 丸山直樹 1981 「ニホンジカの季節的移動と集合様式に関する研究」『東京農工大学農学部学術報告』23, pp. 1-85
- Angela von den Driesch 1976 " A Guide to the Measurement of Animal Bones from Archaeological Sites " Peabody Museum Bulletin 1, Museum of Archaeology, Harvard University

第4表 鴨部・川田遺跡出土動物遺存体

番号	地区	遺構	種名	部位	部分	L/R	成長度	破損	備考
2662	2区	S D01下層	キジ属	脛骨	完形	L	F	CMなし	
2663	2区	S D01下層	イノシシ類	頭頂骨	骨幹部破片	M		ビビアナイト析出	
2664	2区	S D01下層	イノシシ類	後頭骨	後頭顆破片	M		CM, dog	
2665	3区	S D01下層	イノシシ類	後頭骨	破片	L	UF, 幼~若		♀
2666	3区	S D01下層	イノシシ類	側頭骨	頬骨突起	L	UF	CMなし	黒色化
2667	3区	S D01最下層	イノシシ類	頭蓋骨	頭頂骨・項稜	M	F	CM	
2668	2区	S D01下層	イノシシ類	頭蓋骨	側頭骨頬骨突起破片	L		CMなし	
2669	2区	S D01下層	イノシシ類	側頭骨	破片	L		ビビアナイト析出	
2670	2区	S D01下層	イノシシ類	側頭骨	破片	L			
2671	3区	S D01最下層	イノシシ類	側頭骨	頬骨突起破片	L	F	不明	
2672	2区	S D01下層	イノシシ類	側頭骨	破片	L	F	ビビアナイト析出, CMなし, SP?	
2673	2区	S D01下層	イノシシ類	前頭骨, 頭頂骨	破片	L	UF, 若~成	CM	
2674	2区	S D01下層	イノシシ類	前頭骨, 頭頂骨	破片	L	F, 成獣		
2675	3区	S D01最下層	イノシシ類	後頭骨	後頭顆	L	F	CMなし, ビビアナイト析出	
2676	2区	S D01下層	イノシシ類	側頭骨	頬骨突起	L	F	CMなし?	
2677	2区	S D01下層	イノシシ類	頭蓋骨	切歯骨破片	L			
2678	2区	S D01下層	イノシシ類	上顎M3	完形	R	4.5歳以上(咬)	CMなし	♀
2679	3区	S D01最下層	イノシシ類	上顎骨	C~P4部分破片	R	1.5歳前後		Cは残存するが先端欠損
2680	3区	S D01下層	イノシシ類	上顎M3	破片	R	3.5歳以上(萌)		
2681	2区	S D01下層	イノシシ類	上顎骨	P3, M1, M2 × ○ ×	R		ビビアナイト析出	
2682	3区	S D01	イノシシ類	上顎骨	右C~M2, 左部破片	R	1.5歳前後		ブタの可能性
2683	3区	S D01最下層	イノシシ類	下顎骨	P3~M2部分破片	R	2.5歳以上		
2684	2区	S D01下層	イノシシ類	下顎骨	関節突起	L	幼~若	CM	
2685	3区	S D01下層	イノシシ類	下顎骨	P4 M1 × ×	右	M1Ⅲ: 1.5~2.5歳	不明	
2686	2区	S D01下層	イノシシ類	下顎骨	筋突起破片	L		CM	
2687	2区	S D01下層	イノシシ	下顎骨	下顎体, M3 (歯根のみ)	I	3.5歳以上(萌)	CM	
2688	2区	S D01下層	イノシシ類	下顎骨	M3, 下顎体 ×	R		CM	

凡 例

F: 骨化完了 UF: 骨化未了

CM: カットマーク(切創) dog: イヌの咬痕 SP: スパイラル剥離

O: 歯牙の植立した状態を示す ×: 歯槽のみの状態を示す

(萌) 歯牙萌出状況による齢査定 部分C: 犬歯, P: 前臼歯, M: 後臼歯, L/R M: 中位

(咬) 歯牙咬耗状況による齢査定

番号	地区	遺構	種名	部位	部分	L/R	成長度	破損	備考
2689	2区	S D01下層	イノシシ類	下顎骨	P3, M12, 骨幹部 × ○ ○	L	2.5歳以上(咬)		
2690	3区	S D01最下層 (第450図参照)	イノシシ類	下顎骨	下顎体下部縁	R	若~成	加工?	
2691	2区	S D01上層	イノシシ類	下顎犬歯	先端付近	L	若~成		
2692	2区	S D01下層	イノシシ類	頸椎	後位関節面破片	M	不明	SP?	
2693	2区	S D01下層	イノシシ類	胸椎	完形	M	F	CM	
2694	2区	S D01下層土 偶付近	イノシシ類	胸椎	ほぼ完形	M	UF	CM	
2695	2区	S D01下層	イノシシ類	腰椎	破片	M	UF	不明	
2696	2区	S D01下層	イノシシ類	腰椎	骨幹部	M	UF	CM	
2697	2区	S D01下層	イノシシ類	腰椎	完形	M			
2698	3区	S D01最下層	イノシシ類	第6腰椎	完形	M	前UF,後F	CM?	
2699	3区	S D01最下層	イノシシ類	仙椎	左側横突起欠落	M	UF	CMなし	
2700	3区	S D01最下層	イノシシ類	肋骨	完形	R	F	CM	
2701	3区	S D01最下層 (第40図参照)	イノシシ類	肋骨	完形	R	F		
2702	2区	S D01下層	イノシシ類	肋骨	近位端, 骨幹部	R		CM	
2703	3区	S D01最下層	イノシシ類	肩甲骨	骨幹部	R	不明	CM	
2704	3区	S D01最下層	イノシシ類	肩甲骨	骨幹部	L	若~成	CM, dog	
2705	3区	S D01	イノシシ類	肩甲骨	遠位端	L	F	CM	
2706	3区	S D01	イノシシ類	肩甲骨	遠位端	R	F	不明	
2707	2区	S D01下層	イノシシ類	肩甲骨	骨幹部	L		CM, dog	
2708	3区	S D01下層	イノシシ類	肩甲骨	骨幹部	L	若~成		黒灰色化
2709	3区	S D01	イノシシ類	上腕骨	骨幹部	R	UF	CM, SP	
2710	3区	S D01最下層	イノシシ類	上腕骨	骨幹部	L	幼~若	SP	
2711	3区	S D01最下層	イノシシ類	上腕骨	骨幹部	L	不明	dog, CM	
2712	3区	S D01下層	イノシシ類	上腕骨	遠位端	L	F		
2713	3区	S D01最下層	イノシシ類	上腕骨	遠位端内側縁	L	F	SP	
2714	3区	S D01	イノシシ類	上腕骨	遠位端	L	F	CM	
2715	3区	S D01	イノシシ類	上腕骨	遠位端	L	F	CM	
2716	3区	S D01	イノシシ類	上腕骨	骨幹部	L	不明	SP	黒色化
2717	2区	S D01下層	イノシシ類	上腕骨	骨幹部	R		CM, SP	
2718	2区	S D01下層	イノシシ類	上腕骨	近位端	L	F	CM	
2719	2区	S D01下層	イノシシ類	上腕骨	遠位端	L	F	CM	
2720	3区	S D01最下層	イノシシ類	橈骨	遠位端, 骨幹部	R	F	SP	
2721	3区	S D01最下層	イノシシ類	橈骨	遠位端	L		SP, ビビアナ イト析出	
2722	3区	S D01最下層	イノシシ類	尺骨	近位関節	L	不明	dog, CM	
2723	3区	S D01最下層	イノシシ類	尺骨	近位関節	L	UF		
2724	3区	S D01下層	イノシシ類	尺骨	遠位関節	R	UF	不明	
2725	2区	S D01下層	イノシシ類	尺骨	近位関節	R		CM, SP, dog, ビ ビアナイト析出	
2726	2区	S D01下層	イノシシ類	尺骨	近位関節	L		CM, dog	
2727	2区	S D01下層	イノシシ類	尺骨	近位関節	L		CM	
2728	3区	S D01	イノシシ類	寛骨	腸骨骨幹部	R	UF?	不明	
2729	3区	S D01下層	イノシシ類	寛骨	寛骨臼, 腸骨, 坐骨	R	F	CMなし	
2730	3区	S D01下層	イノシシ類	寛骨	破片	R		不明	
2731	2区	S D01下層	イノシシ類	寛骨	寛骨臼	R		CM	

番号	地区	遺構	種名	部位	部分	L/R	成長度	破損	備考
2732	2区	S D01下層	イノシシ類	寛骨	寛骨臼, 坐骨破片	R			
2733	2区	S D01下層	イノシシ類	寛骨	破片	L		CM	
2734	3区	S D01	イノシシ類	大腿骨	遠位端	L	UF		
2735	2区	S D01下層	イノシシ類	脛骨	遠位端	R			
2736	2区	S D01下層	イノシシ類	脛骨	近位端, 骨幹部	R			
2737	3区	S D01最下層	イノシシ類	脛骨	骨幹部	R	幼~若	CM	
2738	3区	S D01最下層	イノシシ類	脛骨	遠位端, 骨幹部	R	F	SP	
2739	3区	S D01最下層	イノシシ類	脛骨	近位端, 骨幹部	R	F	SP, CM	
2740	3区	S D01最下層	イノシシ類	腓骨	骨幹部	R	UF	SP	
2741	3区	S D01最下層	イノシシ類	距骨	外側縁	L	F	不明	
2742	3区	S D01下層	イノシシ類	距骨	完形	L	F		
2743	3区	S D01下層	イノシシ類	踵骨	骨幹部	R	F	CM	黒色化
2744	2区	S D01下層	イノシシ類	第3中足骨	近位端, 骨幹部	R	F	CM	
2745	3区	S D01最下層	イノシシ類	第3中足骨	骨幹部, 近位端	L	近位F, 遠位UF	CM	
2746	2区	S D01下層	イノシシ類	第4中足骨	完形	R	F	CM	
2747	3区	S D01最下層	イノシシ類	第4中手骨	近位端	R		SP	
2748	3区	S D01最下層	イノシシ類	基節骨	完形	L	F	不明, ビビアナイト析出	
2749	3区	S D01下層	イノシシ類	基節骨	完形	右	F	CM	
2750	2区	S D01下層	①イノシシ類②中型哺乳類	①後頭骨②四肢骨	①破片②骨幹部	①M②不明		①CM, ビビアナイト析出	②黄色に変色
2751	2区	S D01下層	ニホンジカ	頭蓋骨	蝶形骨破片	L	F		白色化
2752	3区	S D01最下層	ニホンジカ	頭蓋骨	上顎骨, 涙骨, 側頭骨頬骨突起	R	2.5歳以上(萌)		
2753	2区	S D01下層	ニホンジカ	前頭骨, 頭頂骨	破片	L		SP?	♀
2754	2区	S D01下層	ニホンジカ	上顎骨	P23 4 M1 2 3 ○○○ ○△○	R	M 3 萌出: 2.5歳前後	不明	ビビアナイト析出, M 2 生存在中に破損
2755	3区	S D01最下層	ニホンジカ	上顎M 2	歯冠	R	2歳以上(萌)	CMなし	
2756	2区	S D01下層	ニホンジカ	上顎M 3	破片	L		なし	
2757	3区	S D01最下層	ニホンジカ	下顎臼歯	P4, M破片	L	2.5歳以上(萌)	CM不明	
2758	2区	S D01下層	ニホンジカ	下顎枝関節突起	破片	L			
2759	3区	S D01下層	ニホンジカ	下顎骨	M3 ○	L	4.5歳以上(萌)		
2760	2区	S D01下層	ニホンジカ	前頭骨角突起	落角?	L	若~成	風化	♂
2761	2区	S D01下層	ニホンジカ	下顎骨	P2 3 4 M1 2 ×○○○○	L	5.5歳以上(咬)	CM	♂
2762	3区	S D01南辺畦	ニホンジカ	角	角幹破片	不明		髓部分を削り抜く, 骨製品か?	♂
2763	2区	S D01下層	ニホンジカ	角	角幹部	R	若獣	SP	落角, ♂
2764	2区	S D01下層	ニホンジカ	角	角叉部	不明	成獣	不明	♂
2765	3区	S D01最下層	ニホンジカ	第1頸椎	ほぼ完形	M	F	CMなし?	横突起破損
2766	3区	S D01最下層	ニホンジカ	頸椎	椎体	M	F		

番号	地区	遺構	種名	部位	部分	L/R	成長度	破損	備考
2767	3区	S D01最下層	ニホンジカ	頸椎	横突起破損, ほぼ完形	M	前 F, 後 UF	CM なし?	
2768	3区	S D01南辺畦	ニホンジカ	頸椎	破片	M	F	CM	
2769	2区	S D01下層	ニホンジカ	頸椎	棘突起	M	F	CM なし, 風化	
2770	3区	S D01最下層	ニホンジカ	腰椎	横突起破損	M	F	不明	
2771	3区	S D01	ニホンジカ	腰椎	骨幹部	M	UF	不明	
2774	2区	S D01下層	ニホンジカ	腰椎	破片	M	F	CM	
2775	3区	S D01	ニホンジカ	肩甲骨	遠位端	L	F	ビビアナイト 析出	
2776	3区	S D01最下層	ニホンジカ	肩甲骨	遠位関節	L	F	CM 不明	
2777	3区	S D01最下層	ニホンジカ	肩甲骨	破片	不明	不明	SP ?	
2778	3区	S D01最下層	ニホンジカ	肩甲骨	遠位関節, 骨 幹部	L	F	CM, SP	
2779	3区	S D01下層	ニホンジカ	肩甲骨	遠位関節	R	F		
2780	2区	S D01下層	ニホンジカ	肩甲骨	骨幹部	R			
2781	2区	S D01下層	ニホンジカ	肩甲骨	遠位関節, 骨 幹部	L	F	CM	
2782	2区	S D01下層	ニホンジカ	肩甲骨	骨幹部	L	幼~若獣	dog	
2783	3区	S D01	ニホンジカ	上腕骨	遠位端	L	F	CM なし?	一部黒色 化
2784	3区	S D01	ニホンジカ	上腕骨	遠位端	R	F		
2785	3区	S D01最下層	ニホンジカ	上腕骨	遠位端	R	F	CM	
2786	3区	S D01最下層	ニホンジカ	上腕骨	骨幹部	R	UF	SP	
2787	3区	S D01最下層 (第450図参照)	ニホンジカ	上腕骨	遠位端	L	F	CM	黒色化
2788	3区	S D01下層	ニホンジカ	上腕骨	骨幹, 外側後 面	R	不明	CM	黒色化
2789	3区	S D01南辺畦	ニホンジカ	上腕骨	遠位端	L		CM	
2790	2区	S D01下層	ニホンジカ	上腕骨	遠位端	L	F ?		
2791	2区	S D01下層	ニホンジカ	上腕骨	骨幹部	R		CM	
2792	2区	S D01下層	ニホンジカ	上腕骨	骨幹部	L	幼~若	CM なし?	
2793	3区	S D01最下層	ニホンジカ	橈骨	遠位端	L	F	CM	
2794	2区	S D01下層	ニホンジカ	橈骨	近位端, 骨幹部	L	F	CM なし?	
2795	2区	S D01下層	ニホンジカ	橈骨	遠位端	R		CM	
2796	2区	S D01下層	ニホンジカ	橈骨	近位端	R		CM	
2797	2区	S D01下層	ニホンジカ	橈骨	骨幹部	R	F	CM, SP	
2798	3区	S D01最下層	ニホンジカ	橈骨	近位端	L	F	CM, SP, dog	
2799	2区	S D01下層	ニホンジカ	尺骨	近位関節	L	UF	CM	
2800	3区	S D01下層	ニホンジカ	寛骨	寛骨臼外側・ 坐骨幹部破片	R	F	CM なし	
2801	3区	S D01最下層	ニホンジカ	寛骨	破片	R			
2802	3区	S D01最下層	ニホンジカ	寛骨	破片	L			
2803	2区	S D01下層土 偶付近	ニホンジカ	寛骨	寛骨臼, 腸骨・ 坐骨破片	R	F	CM, dog	
2804	3区	S D01最下層	ニホンジカ	大腿骨	近位端	R	F	SP, dog	
2805	3区	S D01最下層	ニホンジカ	大腿骨	骨幹部	L	不明	CM, SP	
2806	3区	S D01最下層	ニホンジカ	大腿骨	骨幹部	L	UF	SP	
2807	3区	S D01最下層	ニホンジカ	大腿骨	遠位端	R	UF	CM なし	
2808	3区	S D01最下層	ニホンジカ	大腿骨	骨幹部	L			
2809	2区	S D01下層	ニホンジカ	大腿骨	近位端, 骨幹部	L	F		
2810	2区	S D01下層	ニホンジカ	大腿骨	骨幹部, 後位	R			

番号	地区	遺構	種名	部位	部分	L/R	成長度	破損	備考
2811	2区	S D01下層	ニホンジカ	脛骨	遠位端	F	F	CM, SP	
2812	2区	S D01下層	ニホンジカ	脛骨	遠位端, 骨幹部	L		CM	
2813	3区	S D01最下層	ニホンジカ	脛骨	遠位端	R	F	SP, CM, ビビ アナイト析出	
2814	3区	S D01下層	ニホンジカ	脛骨	遠位端	R	F	CM なし	
2815	3区	S D01下層	ニホンジカ	距骨	完形	L	F	CM なし	黒色化
2816	3区	S D01最下層	ニホンジカ	踵骨	骨幹部	R	F	CM なし, ビビ アナイト析出	
2817	3区	S D01最下層	ニホンジカ	中手骨	近位端, 骨幹部	L	F	CM	
2818	3区	S D01最下層	ニホンジカ	中手骨	近位端	R	F	SP	
2819	3区	S D01最下層	ニホンジカ	中足骨	近位端	R	F	CM, SP	小さい個体
2820	2区	S D01下層	ニホンジカ	中足骨	遠位端	L	F	CM	
2821	3区	S D01最下層	ニホンジカ	中足骨	完形	R	F	CM	
2822	2区	S D01下層	ニホンジカ	中足骨	近位端, 骨幹	R	F		
2823	2区	S D01下層	ニホンジカ	中足骨	近位端	L			黒色化
2824	2区	S D01下層	イノシシ orシカ	後頭骨	後頭顆破片	L	F	SP	褐色
2825	2区	S D01下層	イノシシ orシカ	腰椎	後関節突起破片	M (L)			
2826	2区	S D01下層	イノシシ orシカ	四肢骨	骨幹部	不明		CM, SP	内外面に 黄褐色の 析出物 (付着物 ?) あり
2827	2区	S D01下層	イノシシ orシカ	橈骨	骨幹部	R		CM なし?, ビビアナイト 析出	
2828	3区	S D01南辺畦	イヌ	下顎骨	下顎体 P1234M123 ××○× ×××	L	成~老		P3は折 れて歯槽 閉鎖中
2829	3区	S D01最下層	イヌ	腰椎	ほぼ完形	M	F (骨端 吸収)		
2830	3区	S D01最下層	イヌ	腰椎	ほぼ完形	M	F (骨端 吸収)		
2831	3区	S D01最下層	イヌ	腰椎	ほぼ完形	M	F (骨端 吸収)		
2832	3区	S D01最下層	イヌ	腰椎	ほぼ完形	M	F (骨端 吸収)	CM なし	
2833	2区	S D01北辺畦 下層	テン	頭蓋骨	前頭骨, 側頭 骨	LR	F	CM なし	
2834	2区	S D01下層	テン	大腿骨	完形	R	F	CM なし	
2835	3区	S D01最下層	ニホンザル	大腿骨	遠位端	R	F	SP	
2836	3区	S D01南辺畦	ナガスク ジラ属	第1頸椎	骨幹部	M	F		2840, 2841 と同一
2837	3区	S D01南辺畦	ナガスク ジラ属	第1頸椎	破片	M		CM	
2838	3区	S D01南辺畦	クジラ類	椎骨	破片	M	不明	ビビアナイト 析出	
2839	3区	S D01最下層	クジラ類	椎骨	破片	M	F		
2840	3区	S D01南辺畦	ナガスク ジラ属	第1頸椎	破片	M	F		2836, 2841 と同一
2841	3区	S D01南辺畦	ナガスク ジラ属	第1頸椎	破片	M	F		2836, 2840 と同一
2842	2区	S D01下層	中型哺乳類	上顎骨	骨幹部, 破片	不明			

番号	地区	遺構	種名	部位	部分	L/R	成長度	破損	備考
2843	3区	S K 1226	中型哺乳類	臼歯	破片	不明			1点は植物種子
2844	3区	S D01最下層	中型哺乳類	四肢骨	骨幹部	不明	不明	CM	黒色化
2845	3区	S D01下層	中型哺乳類	四肢骨	骨幹部	不明		SP	
2846	3区	S D01最下層	中型哺乳類	四肢骨	骨幹部	不明		不明	
2847	2区	S D01下層	中型哺乳類	四肢骨	骨幹部	不明			
2848	2区	S D01下層	中型哺乳類	四肢骨	骨幹部破片	不明			
2849	2区	S D01下層	中型哺乳類	四肢骨	骨幹部, 破片	不明			
2850	2区	S D01下層	中型哺乳類	四肢骨	骨幹部破片	不明	不明		白色化
2851	3区	S D01	中型哺乳類	上腕骨	骨幹部破片	L	不明	SP	
2852	2区	S D01下層	中型哺乳類	椎骨	棘突起破片	M	UF		
2853	3区	S D01最下層	中型哺乳類	頭蓋骨	破片	不明	不明	CMなし	
2854	3区	S D01最下層	中型哺乳類	頭蓋骨	破片	不明	不明	不明	
2855	2区	S D01下層	中型哺乳類	頭蓋骨	破片	不明		CMなし?	
2856	2区	S D01下層	中型哺乳類	頭蓋骨	骨幹部, 破片	不明	不明	SP	
2857	2区	S D01下層	中型哺乳類	脛骨	骨幹部, 破片	不明		SP, ビビアナイト析出	
2858	2区	S D01下層	中型哺乳類	側頭骨	破片	不明			
2859	2区	S D01下層	中型哺乳類	椎骨	棘突起破片	M	不明	不明	
2860	2区	S D01下層	中型哺乳類	椎骨	破片	M			
2861	3区	S D01下層	中型哺乳類	不明	骨幹部破片	不明	不明	不明	
2862	3区	S D01最下層	中型哺乳類	不明	骨幹部	不明	不明		
2863	3区	S D01最下層	中型哺乳類	不明	骨幹部	不明		不明	縦方向に割れている
2864	3区	S D01最下層	中型哺乳類	不明	破片	不明		不明	
2865	3区	S D01最下層	中型哺乳類	不明	破片	不明	不明	不明	
2866	3区	S D01	中型哺乳類	不明	関節部破片	不明	不明	CMなし	
2867	3区	S D01	中型哺乳類	不明	骨幹部破片	不明	不明	SP, 黒色化	
2868	3区	S D01南辺畦	中型哺乳類	不明	骨幹部	不明	不明	不明	
2869	2区	S D01上層	中型哺乳類	不明	骨幹部	不明			
2870	2区	S D01下層	中型哺乳類	不明	破片	不明			
2871	2区	S D01下層	中型哺乳類	不明	骨幹部破片	不明	不明	不明	
2872	2区	S D01下層	中型哺乳類	不明	骨幹部	不明			
2873	2区	S D01下層	中型哺乳類	不明	骨幹部	不明	不明	不明	
2874	2区		中型哺乳類	不明	骨幹部	不明			白色化
2875	2区	S D01下層 (第449図参照)	中型哺乳類	頭蓋骨	破片	不明			
2876	3区	S D01最下層	不明	四肢骨	骨幹部	不明	不明	不明	

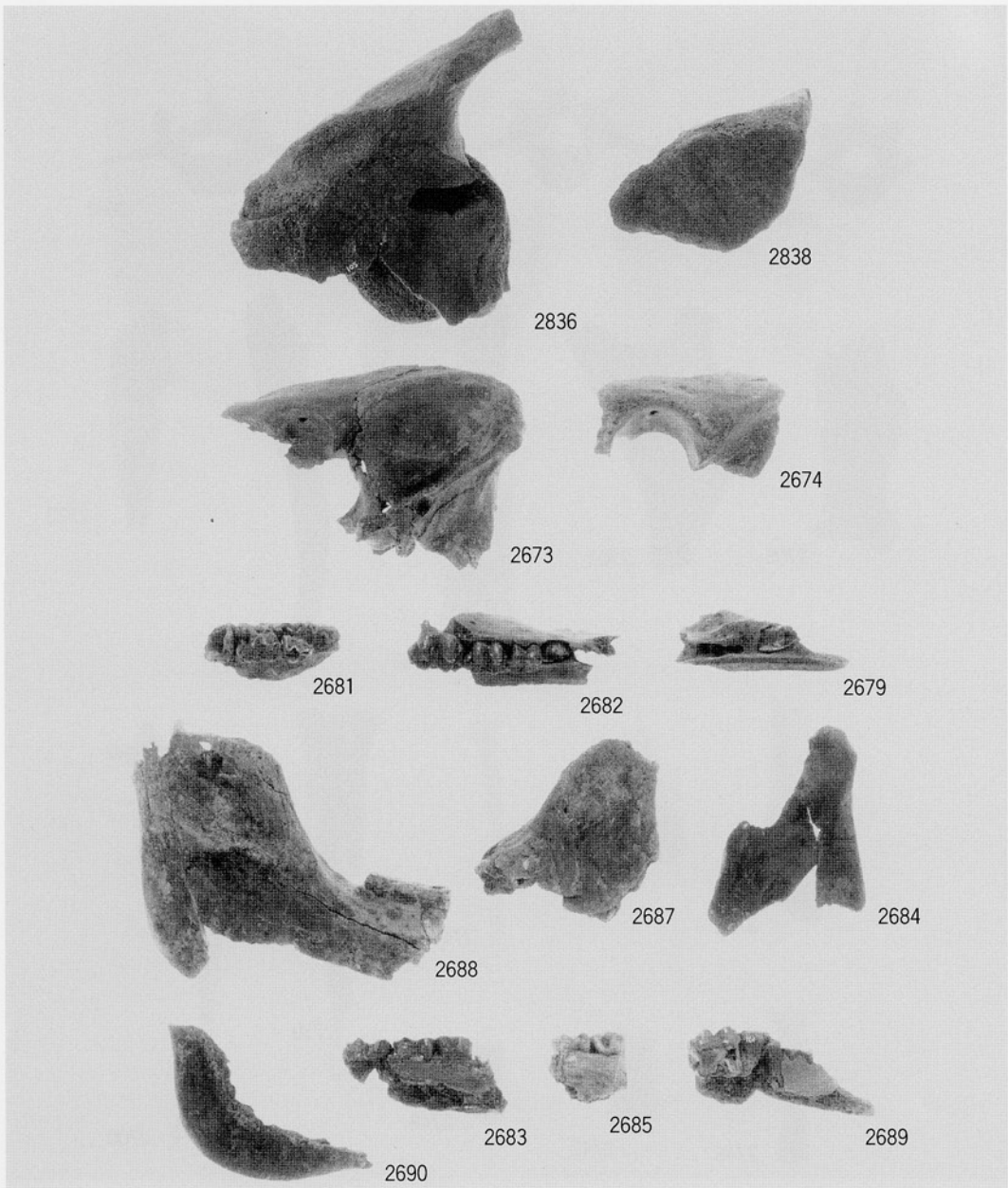

出土哺乳類 (Scale 約 1 / 3)

2836・2838 クジラ類 (2836 第1頸椎, 2838 椎骨破片)
2673・2674・2681・2682・2679・2688・2687・2684・2690・2683・2685・2689 イノシシ類 (2673・2674 左頭蓋骨,
2681・2682・2679 右上顎骨, 2688・2690・2683 右下顎骨, 2687・2684・2689 左下顎骨)

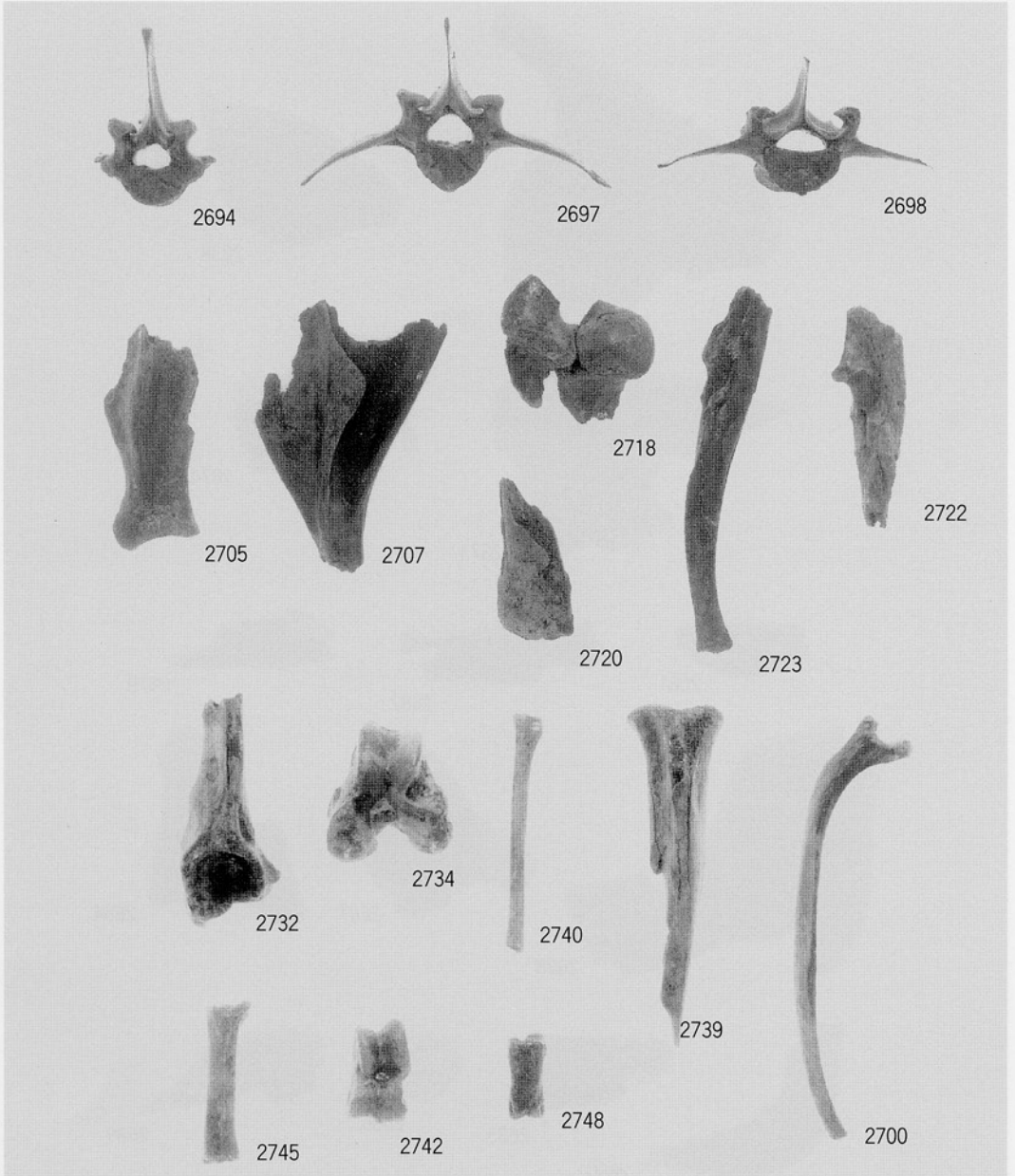

出土哺乳類 (Scale 約 1 / 3)

イノシシ類 (2694 胸椎, 2697・2698 腰椎, 2705・2707 右肩甲骨, 2718 左上腕骨, 2720 右橈骨, 2723・2722 左尺骨, 2732 右寛骨, 2734 左大腿骨, 2740 右腓骨, 2739 右脛骨, 2745 左第3中足骨, 2742 左距骨, 2748 左基節骨, 2700 右肋骨)

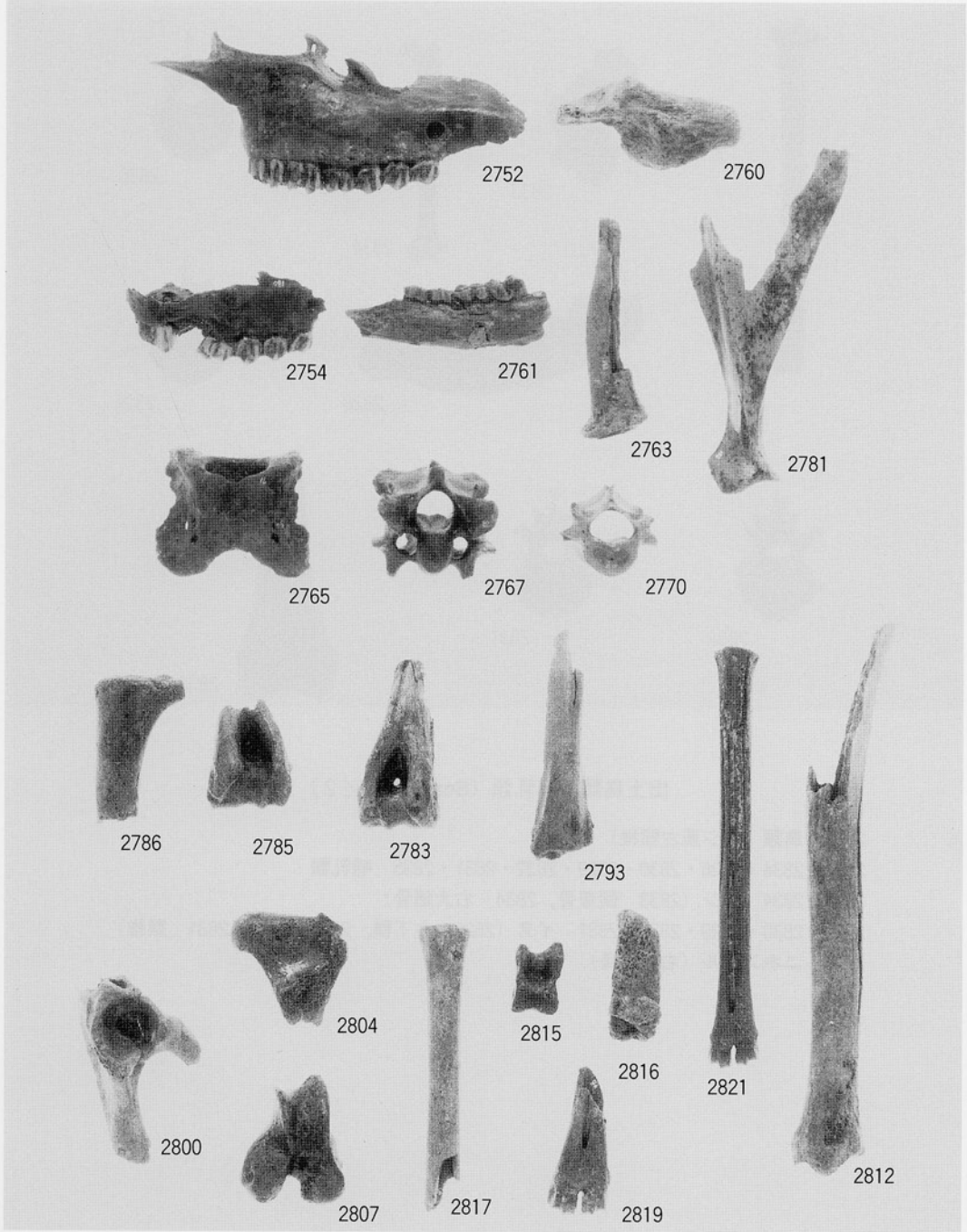

出土哺乳類 ニホンジカ (Scale 約 1 / 3)

ニホンジカ(2752 右頭蓋骨, 2760 前頭骨角突起, 2754 右上顎骨, 2761 左下顎骨, 2763 角, 2781 左肩甲骨, 2765 環椎, 2767 頸椎, 2770 腰椎, 2786・2785 右上腕骨, 2783 左上腕骨, 2793 左橈骨, 2800 右寛骨, 2804・2807 右大腿骨, 2817 中手骨, 2815 左距骨, 2816 右踵骨, 2819・2821 右中足骨)

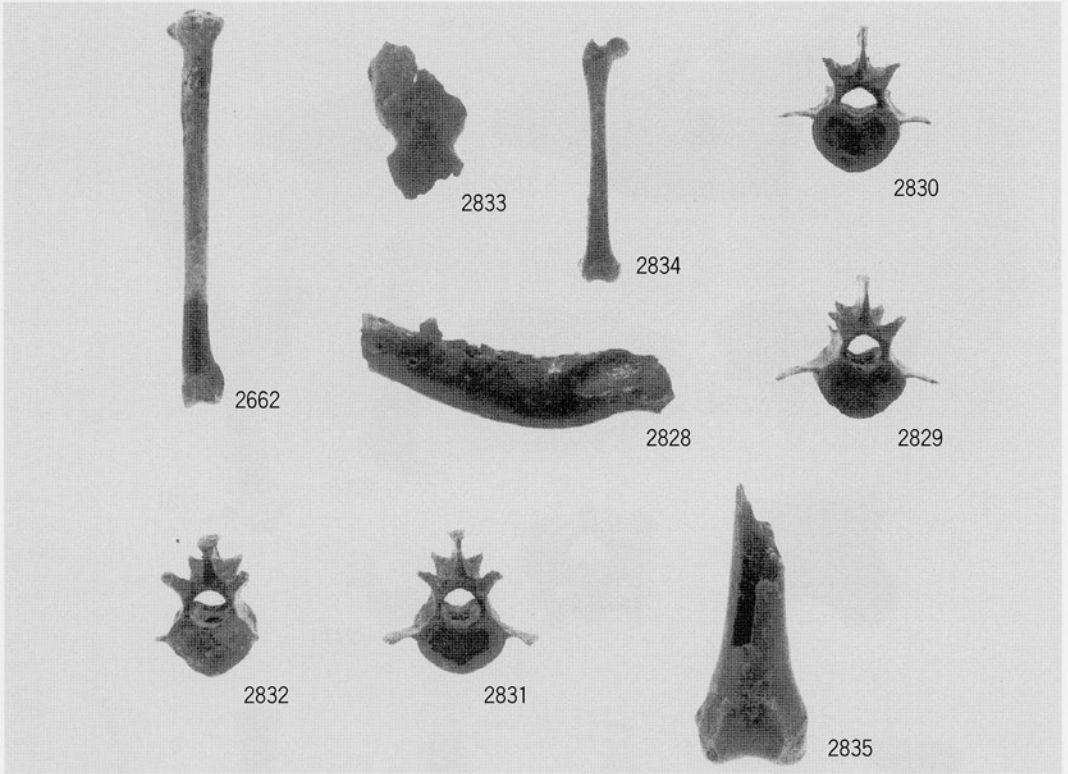

出土鳥類・哺乳類 (Scale 約 1 / 2)

- 2662 鳥類 (キジ属左頸椎)
- 2833・2834・2828・2830・2829・2832・2831・2835 哺乳類
- 2833・2834 テン (2833 頭蓋骨, 2834 右大腿骨)
- 2828・2830・2829・2832・2831 イヌ (2828 左下顎, 2830・2829・2831 腰椎)
- 2835 ニホンザル (右大腿骨)

第2節 鴨部・川田遺跡出土種実について

パリノ・サーヴェイ株式会社

鴨部・川田遺跡は、香川県東部の大川郡志度町鴨部に存在する。本遺跡は弥生時代前期の集落跡であり、環濠も確認されている。また、弥生時代後期の沼状遺溝や平安時代の溝なども検出されている。

今回は、弥生時代前期の環濠（S D01）などから出土した種実遺体の種類を知り、当時の植物利用や古植生に関する情報を得ることを目的とする。

1. 試料

試料は、弥生時代前期の遺構を中心に、遺跡から検出された種実遺体12試料である。試料の詳細は、結果と併せて第5表に示す。

2. 方法

双眼実体顕微鏡下で、その形態特徴から種類を同定する。

3. 結果

結果を第5表に示す。以下に検出された種類の形態的特徴を示す。

・ヤマモモ (*Myrica rubra* Sieb. et. Zicc) ヤマモモ科ヤマモモ属

種子が検出された。大きさは6～8mm程度。側面観は楕円形、上面観は両凸レンズ型。表面は木質で堅く、ざらつく。

・オニグルミ (*Juglans mandshurica* Maxim. subsp. *sieboldiana* (Maxim) Kitamura)

クルミ科クルミ属

核が検出された。褐灰色。大きさは3cm程度。側面の両側に縫合線が発達する。広卵形で、基部は丸くなっているが先端部はやや尖る。表面は荒いしわ状となり、縦方向に溝が走っている。

・コナラ属 (*Quercus* sp.) ブナ科

子葉が検出された。楕円形で炭化しており、大きさは1cm程度。表面には維管束の筋の

跡がみられる。

・モモ (*Prunus persica* Batsch) バラ科サクラ属

核(内果皮)が検出された。褐色～黒褐色で大きさは3 cm程度。核の形は楕円形でやや扁平である。基部は丸く大きな臍点がありへこんでおり、先端部はやや尖る。一方の側面には、縫合線が顕著に見られる。表面には、不規則な線状のくぼみがあり、全体として荒いしわ状に見える。

・ムクロジ (*Sapindus Mukorossi* Gaerth) ムクロジ科ムクロジ属

種子の破片が検出された。種皮は黒色で、堅くて厚い。一端に一字状の「へそ」が存在する。

・トチノキ (*Aesculus turbinata* Blume.) トチノキ科トチノキ属

種子が検出された大きさは3 cm程度で、いびつな形状をしている。種皮は薄くて堅く、表面が平滑な部分と、ざらつく部分とがある。

・ヒョウタン類 (*Lagenaria* sp.) ウリ科ユウガオ属

果皮の破片が検出された。大きさは5 cm程度。褐色で厚く、弾力がある。表面はやや堅い。

第5表 種実同定結果

番号	地区	遺構名	層位	時代性	種類							備考	
					ヤマモモ	オニグルミ	コナラ属	モモ	ムクロジ	トチノキ	ヒョウタン類		菌類子実体
2877	3区	S D01	最下層	弥生時代前期後葉	—	7	—	—	—	—	—	—	
2878	3区	S D01	最下層	弥生時代前期後葉	89	1	1	—	—	—	—	—	コナラ属は炭化
2879	3区	S D01	最下層	弥生時代前期後葉	—	6	—	—	—	—	—	—	
2880	2区	S D01	下層	弥生時代前期後葉	—	4	—	—	1	7	—	1	
2881	2区	S D01	下層	弥生時代前期後葉	—	1	—	—	—	4	—	—	
2882	2区	S D01	下層	弥生時代前期後葉	—	1	—	—	—	1	—	—	
2883	2区	S D01	下層	弥生時代前期後葉	—	1	—	—	—	1	1	—	
2884	3区	S K1217		弥生時代前期中葉	—	—	73	—	—	—	—	—	コナラ属は炭化
2885	3区	S K1226		弥生時代前期中葉	—	—	32	—	—	—	—	—	コナラ属は炭化
2886	1区	S K1225		平安時代?	—	1	—	—	—	—	—	—	
2887	1区	S D1006		弥生時代前期後葉	—	—	—	1	—	—	—	—	
2888	3区	S K1330		弥生時代前期中葉～後葉	—	—	多数	—	—	—	—	—	コナラ属は炭化

4. 考察

検出された種類のうち、モモとヒョウタン類は渡来種であり、周囲での栽培・利用が考えられる。一方、他の種類は周囲の山野に自生可能であることから、周辺植生に由来すると思われる。このうち、ヤマモモ、オニグルミ、コナラ属、トチノキは可食植物であることから、当時の利用が考えられる。オニグルミとトチノキに関しては、完形に近い個体が多く、かつ打撃より割られた痕跡も認められない。このことから、食用として利用された残渣ではなく、周囲から流入したと考えられる。ヤマモモは同一層準から多量に検出されていることから、食した後の残渣が破棄された可能性がある。しかし、可食部分が果肉であることから、食した際の痕跡が種子には残らず、確証はない。コナラ属は炭化した子葉が検出されていることから、火熱に遭ったものを遺構内に破棄したことが示唆される。

写真5

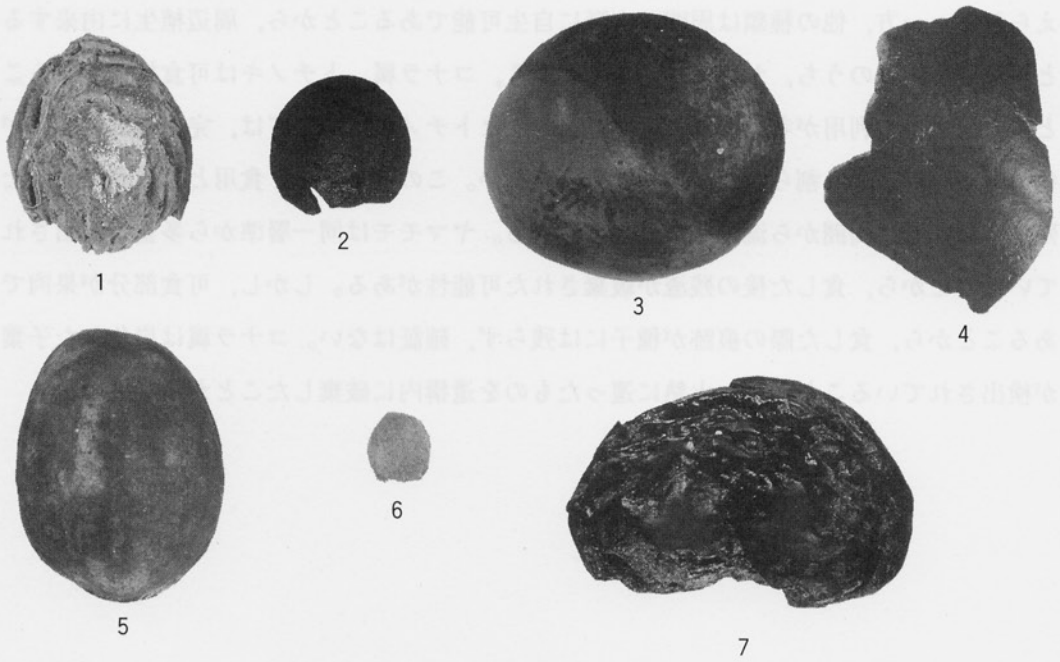

1cm 1cm
(1-3,5-6) (4,7-8)

種 実 遺 体

- | | |
|-------------------|-------------------|
| 1. モモ (試料番号11) | 2. ムクロジ (試料番号4) |
| 3. トチノキ (試料番号5) | 4. ヒョウタン類 (試料番号7) |
| 5. オニグルミ (試料番号1) | 6. ヤマモモ (試料番号2) |
| 7. 菌類の子実体 (試料番号4) | 8. コナラ属 (試料番号12) |

第3節 鴨部・川田遺跡出土の花粉分析について

パリノ・サーヴェイ株式会社

鴨部・川田遺跡（香川県大川郡志度町鴨部）は、香川県東部の鴨部川の下流域に位置し、標高100～200mの低丘陵に囲まれた沖積低地の南西部に位置する。これまでの発掘調査により、弥生時代前期の環濠集落跡が確認されたほか、古墳時代前期の沼状遺構や平安時代の溝などが検出されている。

今回の自然科学分析調査では、弥生時代の古植生について明らかにするために花粉分析を実施する。

1. 試料

調査は2区～4区にかけて検出される弥生時代前期後葉の環濠（S D01）と4区で検出される古墳時代前期の沼状遺構（S X1056）の遺構埋積物が対象とされた。環濠は、幅2.5～6.5m、深さ1.2～1.6m、南西－北東を主軸とする五角形状ないし卵形に近い集落の周囲に構築されている。遺物の出土状況から弥生時代前期後葉に掘削され、中期初頭になると埋積がほぼ完了したと推定されている。4区で検出される沼状遺構（S X1056）は環濠の外側に位置し、古墳時代前期の土器とナスビ形又鍬が出土している。なお、沼状遺構の検出面に相当する層位では6世紀後半代の須恵器が若干量検出される。

第6表 花粉分析試料

番号	地区	遺構名	土質	時期	備考
2889	3区	S D01	黒褐色粘土	弥生時代前期後葉	環濠東側北部
2890	3区	S D01	黒褐色シルト質粘土	弥生時代前期後葉	環濠東側中部
2891	2区	S D01	黒褐色砂質シルト	弥生時代前期後葉	環濠西側北部
2892	2区	S D01	暗灰黄色砂混じり粘土	弥生時代前期後葉	環濠西側中部
2893	2区	S D01	黒褐色粘土	弥生時代前期後葉	環濠西側中部
2894	2区	S D01	黒褐色粘土質シルト	弥生時代前期後葉	環濠西側中部
2895	2区	S D01	灰オリーブ色シルト質粘土	弥生時代前期後葉	環濠西側中部
2896	2区	S D01	オリーブ黒色シルト混じり粘土	弥生時代前期後葉	環濠西側中部
2897	2区	S D01	オリーブ黒色粘土混じりシルト	弥生時代前期後葉	環濠西側南部
2898	2区	S D01	黒褐色シルト質粘土	弥生時代前期後葉	環濠西側南部
2899	4区	S X1056	黒色砂質シルト	古墳時代前期	沼状遺構

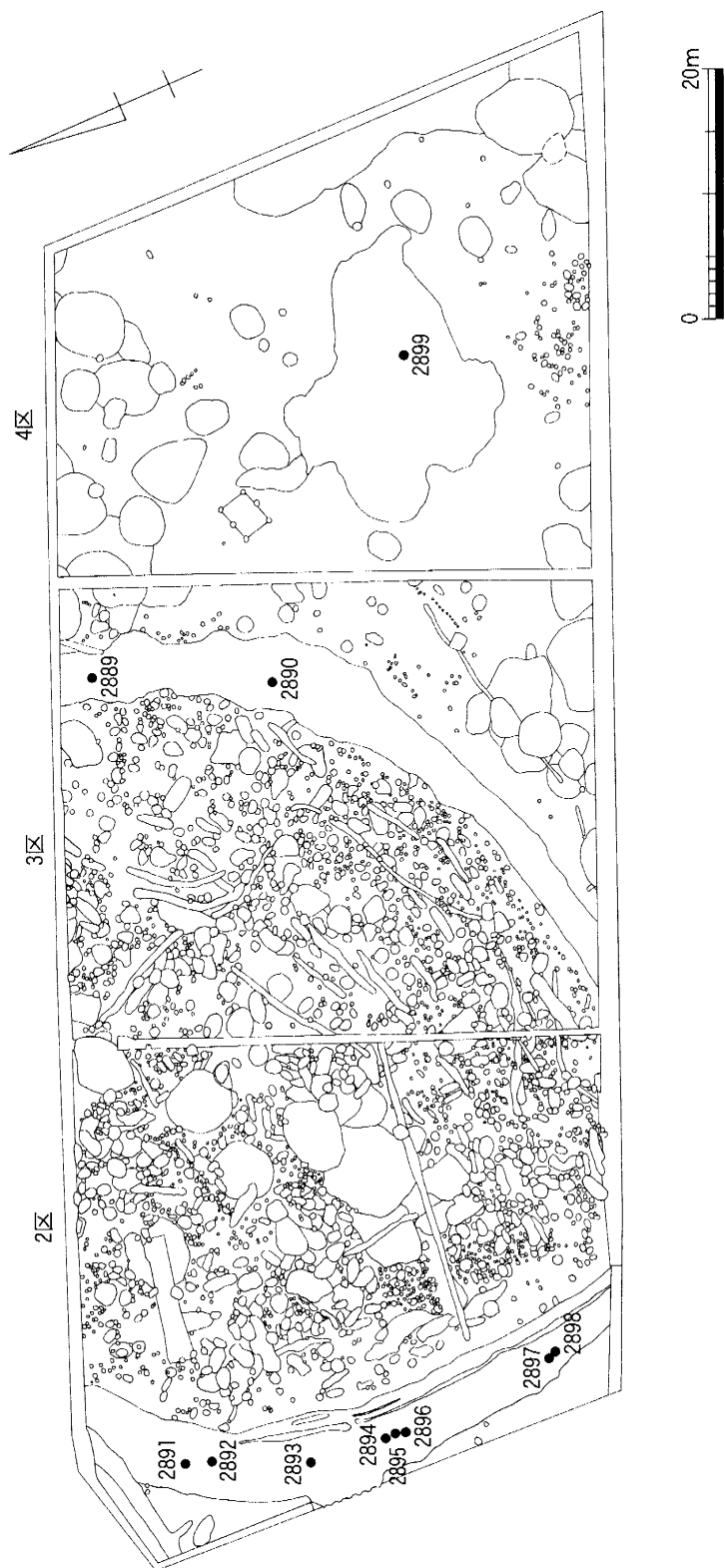

第627図 2～4区の遺構配置図および花粉分析試料採取位置

●は、花粉分析用試料の採取位置を示す。

試料は、環濠埋積物から平面的に10点(試料番号2889~2898)および沼状遺構(S X1056)の埋積物1点(試料番号2899)の合計11点が採取された(第627図)。環濠(S D01)から採取された試料は、灰オリーブ色~黒褐色を呈するシルト~粘土であるが、試料により砂を含む。沼状遺構(S X1056)から採取された試料は黒色砂質シルトからなる。第6表に分析試料の一覧を示す。

2. 花粉分析の方法

花粉・孢子化石は、湿重約10gの試料について水酸化カリウム処理、篩別(250 μ m)、重液分離(臭化亜鉛、比重2.3)、フッ化水素酸処理、アセトリシス処理(無水酢酸:濃硫酸=9:1)の順に物理・化学的な処理を施して分離・濃集する処理後の残渣をグリセリンで封入してプレパラートを作製した後、光学顕微鏡下でプレパラート全面を走査、出現する全ての種類について同定・計数を行う。

結果は、同定・計数結果の一覧表および主要花粉化石群集の層位的分布図として表示する。図中の各種類の出現率は、木本花粉が木本花粉総数を、草本花粉・シダ類孢子が総数より不明過分を除いた数をそれぞれ基数とした百分率で算出する。また、図表中で複数の種類をハイフォン(-)で結んだ物は種類間の区別が困難な物を示す。

3. 結果

結果を第7表・第628図に示す花粉化石は、試料番号2895を除く10試料で比較的良好に検出される。

大溝の花粉化石群集は、基本的にコナラ属アカガシ亜属およびシイノキ属が多産する。その他、マキ属・モミ属・ツガ属・スギ属・クマシデ属-アサダ属・コナラ属コナラ亜属・ニレ属-ケヤキ属などを伴う。草本花粉はイネ科が多産し、クワ科・ギシギシ属・アカザ科-ヒユ科・ナデシコ科・ヨモギ属・オナモミ属などを伴う。とくに試料番号2890・2891ではイネ科が約50%以上と高率に出現する。また、試料番号2896・2897ではギシギシ属が多産し、キュウリ属なども検出される。

S X1056もアカガシ亜属が多産するが、マツ属・スギ属が比較的多く検出される。草本花粉ではイネ科が多産する。また、ミズアオイ属・ヒシ属・ミズワラビ属・アカウキクサ属など水生植物に由来する花粉・孢子化石の種類数が多く、中でもヒシ属が比較的多く検出される。

4. 考察

環濠埋積物から得られた花粉化石群集はアカガシ亜属が多産し、シイノキ属を伴うことが特徴である。これらの種類は、暖温帯常緑広葉樹林（照葉樹林）の主要構成要素である。この他にも、マキ属、ツバキ属、ハイノキ属など暖温帯を中心に分布する種類が多数検出されている。また、平成7年度に実施した、環濠から出土した木製品の樹種同定の結果、マツ属複維管束亜属・モミ属・ヒノキ属・カヤ・コナラ節もしくはツブラジイ・アカガシ亜属・シイノキ属・ムクノキ・クスノキ・ヤブツバキ・ハイノキ属に同定された（パリオ・サーヴェイ株式会社，1997）。これらの同定された種類は、大溝で得られた花粉化石群集で認められる種類と共通するものが多く、また暖温帯林を構成する要素が多い点でも共通している。さらに大溝の最下層から検出される種子がヤマモモに同定された。以上のことから、弥生時代前期～中期の本遺跡周辺は暖温帯の気候下に属しており、カシ類を中心とする常緑広葉樹林が存在していたと判断できる。また、モミ属・ツガ属・スギ属も当時の森林を構成する要素であったとみられる。これらの針葉樹がどこに分布していたか断定することが出来ないが、これらの針葉樹が暖温帯から冷温帯にかけての推移帯に林分を形成する温帯性針葉樹であることから、後背山地に分布していた可能性がある。

沼状遺構の花粉化石群集もアカガシ亜属が多産するが、マツ属およびスギ属が多産する。したがって、弥生時代後期末以降になると、周辺は基本的に暖温帯常緑広葉樹林であったと考えられるが、マツ類やスギが増加した可能性がある。丸亀平野および高松平野では、縄文時代晩期～弥生時代にかけて暖温帯林の林分が存在していたが、少なくとも弥生時代以降になるとマツ属を主体とする植生に変化したと推定されている（パリオ・サーヴェイ株式会社，1990・1993）。また、善通寺市周辺では、永井遺跡で縄文時代の層準から出土した木材の樹種同定で二次林性の落葉広葉樹が多産することが報告されている（鈴木・能代，1990）。このようなことは、少なからず人間の植生干渉があったことを示している。本遺跡の場合でも弥生時代前期の集落跡から出土した木製品の大半が周辺に生育していた樹木を利用していた可能性が指摘されている。このようなことを考慮すると、マツ属花粉の多産は、人間の周辺植生に対する干渉が著しくなったためにマツ二次林が増加したことを反映している可能性がある。これについては、今後とも試料を蓄積した上で検討を重ねていくことにする。

一方、集落の周辺は、イネ科をはじめとしてクワ科、ギシギシ属、アカザ科－ヒユ科、ナデシコ科、オナモミ属などが生育していたのであろう。また、試料番号2897・2898で栽培植物を含キュウリ属が検出され、さらに別報したように弥生時代前期の遺構から検出さ

れる炭化種子の中にヒョウタン類が含まれている。したがって、本遺跡周辺でヒョウタン類やキュウリ属が栽培されていた可能性がある。また、沼状遺構（S X1056）では、浮葉植物のヒシ属が比較的多く検出され、この他に抽水植物のミズアオイ属・ミズワラビ属や浮水性シダ類のアカウキクサ属などが検出される。これより、遺構内部で比較的水深のある場所にヒシ属が、またその縁辺部などにミズアオイ属・ミズワラビ属・アカウキクサ属が生育するなど、水深に応じて水生植物が生育していたと推定される。

引用文献

- 能代修一・鈴木三男（1990）「善通寺永井遺跡の木材化石群集」四国横断自動車道建設に伴う埋蔵文化財発掘調査報告第九冊『永井遺跡』p. 823-864 香川県教育委員会・財団法人香川県埋蔵文化財調査センター・日本道路公団
- パリノ・サーヴェイ株式会社（1990）「下川津遺跡における花粉・珪藻分析委託報告」瀬戸大橋建設に伴う埋蔵文化財発掘調査報告Ⅶ『下川津遺跡』p. 479-518 香川県教育委員会・財団法人香川県埋蔵文化財センター・本州四国連絡橋公団
- パリノ・サーヴェイ株式会社（1993）「花粉分析とプラント・オパール分析」高松東道路建設に伴う埋蔵文化財発掘調査報告第2冊『林・坊城遺跡』p. 239-263 香川県教育委員会・財団法人香川県埋蔵文化財調査センター・建設省四国地方建設局
- パリノ・サーヴェイ株式会社（1997）「鴨部・川田遺跡から出土した木製品の樹種」香川県教育委員会・財団法人香川県埋蔵文化財調査センター・建設省四国地方建設局

写真6 花粉化石1

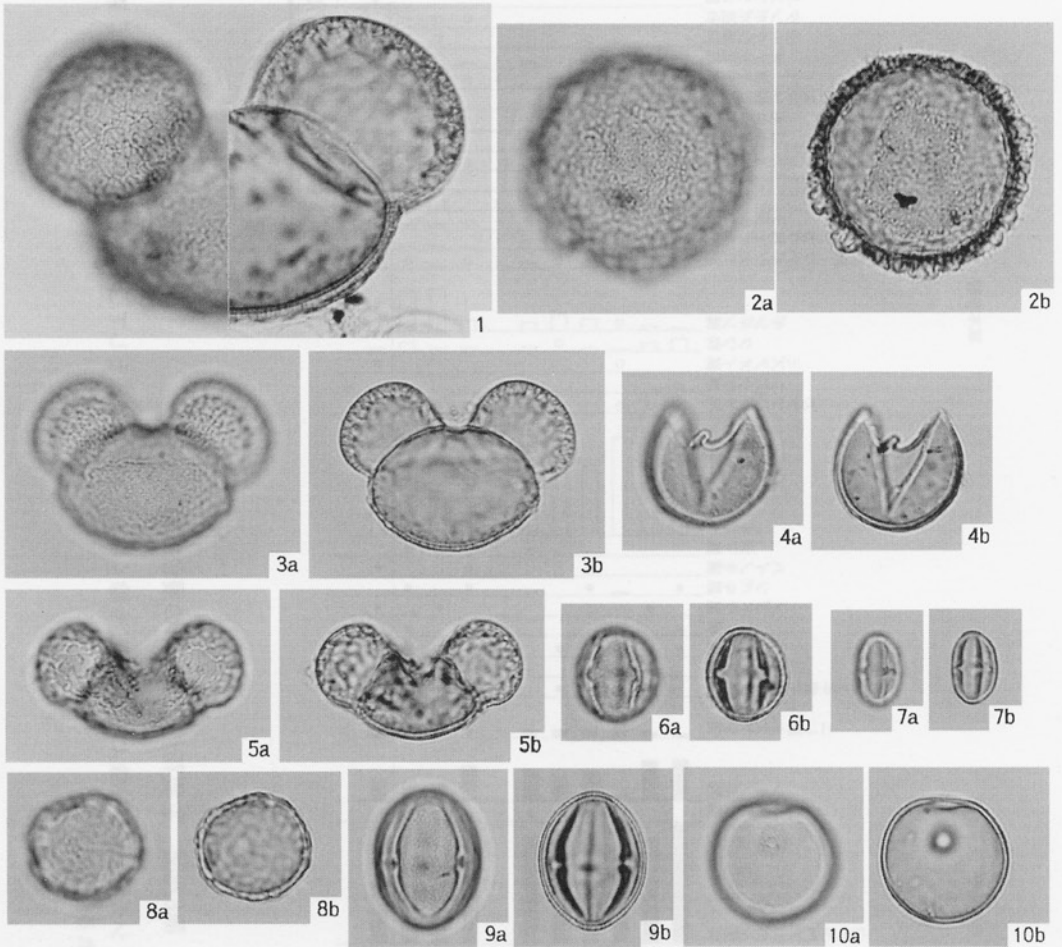

- | | |
|-------------------------|--------------------------|
| 1. モミ属 (試料番号2898) | 2. ツガ属 (試料番号2898) |
| 3. マツ属複維管束亜属 (試料番号2899) | 4. スギ属 (試料番号2899) |
| 5. マキ属 (試料番号2899) | 6. コナラ属アカガシ亜属 (試料番号2899) |
| 7. シイノキ属 (試料番号2899) | 8. ニレ属-ケヤキ属 (試料番号2897) |
| 9. ノブドウ属 (試料番号2898) | 10. イネ科 (試料番号2899) |

写真7 花粉化石

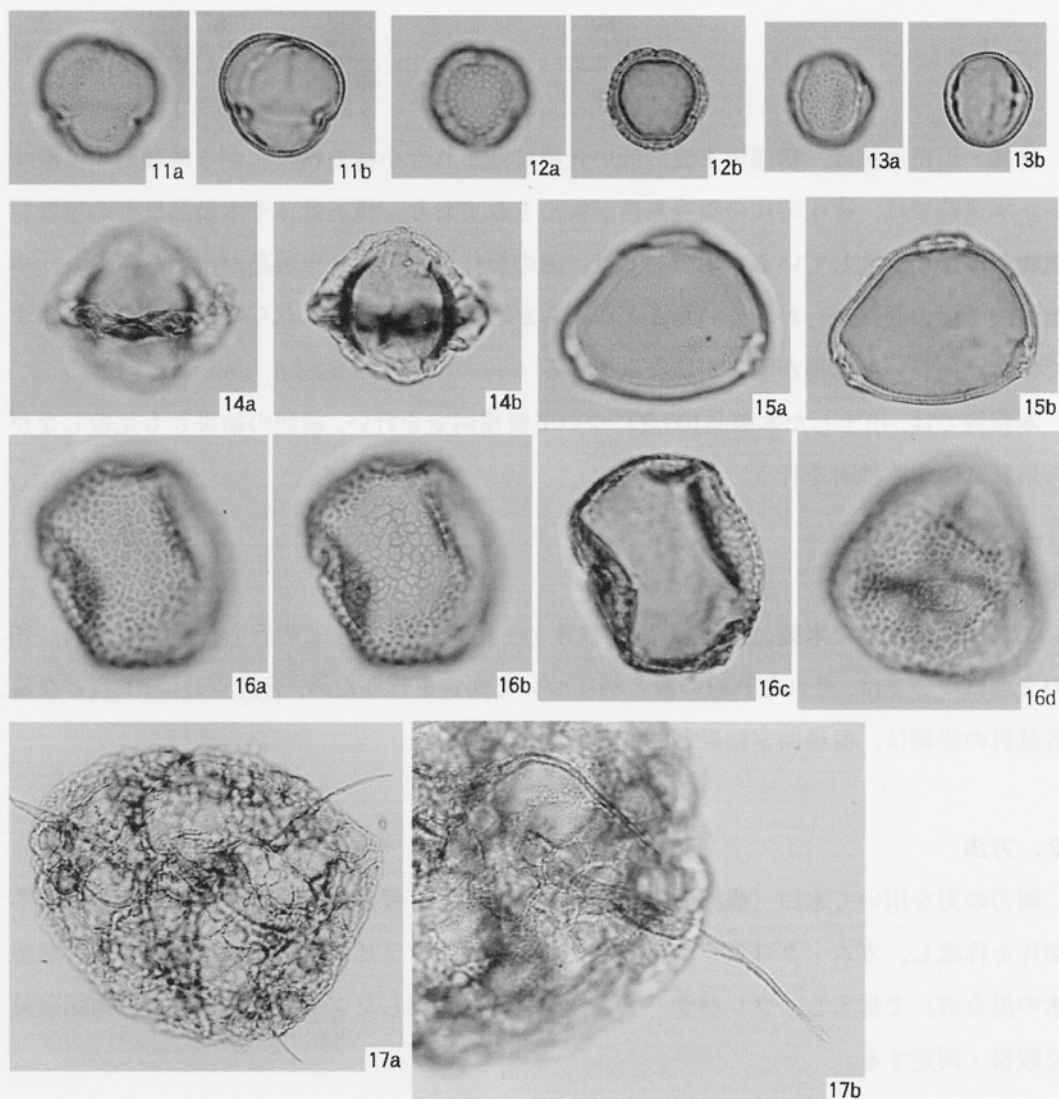

50 μ m
 (11-16, 17b)

50 μ m
 (17a)

- | | |
|------------------------|--------------------------|
| 11. ギシギシ属 (試料番号2897) | 12. オナモミ属 (試料番号2890) |
| 13. マメ科 (試料番号2897) | 14. ヒシ属 (試料番号2899) |
| 15. キュウリ属 (試料番号2897) | 16. カラスウリ属近似種 (試料番号2897) |
| 17. アカウキクサ属 (試料番号2899) | |

第4節 鴨部・川田遺跡から出土した木製品の樹種

パリノ・サーヴェイ株式会社

鴨部・川田遺跡は、鴨部川下流の低い丘陵に囲まれた小盆地状に広がる沖積地に位置する。本遺跡では、弥生時代の環濠集落が検出されており、種実遺体や木製品などの植物質遺物が多量に出土している。木製品では、鋏の製作過程を示す未製品が出土しており、本遺跡内で鋏の製作が行われていたことが明らかとなっている。これらの木製品のうち、すでに40点について樹種が明らかになっている（パリノ・サーヴェイ株式会社，1997b）。

本報告では、出土した木製品100点について樹種同定を行い、前回の結果とも比較しながら用材に関する検討を行う。

1. 試料

試料は、出土した木製品100点（試料番号1～100）である。このうち、試料番号14、15の2点については、それぞれ鋏の歯と柄について同定を行うため、合計点数は102点となる。各試料の詳細は、樹種同定結果とともに第8表に記した。

2. 方法

剃刀の刃を用いて木口（横断面）・柁目（放射断面）・板目（接線断面）の3断面の徒手切片を作成し、ガム・クロラル（抱水クロラル、アラビアゴム粉末、グリセリン蒸留水の混合液）で封入し、プレパラートを作製する。作製したプレパラートは、生物顕微鏡で観察・同定する。

3. 結果

樹種同定結果を、表に示す。保存が悪いために樹種の同定に至らなかった試料については、観察できた範囲で結果を記し、木材組織の観察が全く行えなかった場合には不明とした。その他の試料は、針葉樹4種類（コウヤマキ・ヒノキ・マキ属・カヤ）と広葉樹12種類（コナラ属アカガシ亜属・ツブラジイ・スダジイ・ブナ科・ケヤキ・ヤマグワ・クスノキ・ヤブツバキ・サカキ・サクラ属・センダン・カエデ属）に同定された。各種類の主な解剖学的特徴を、以下に記す。

第8表 木製品樹種同定結果

試料番号	木製品番号	出上位置	出上位置	種 別	時代・時期	樹 種
1	2465	2区大溝	2区 S D01	組合せ鋤	弥生時代前期	コナラ属アカガシ亜属
2	2466	2区大溝	2区 S D01	組合せ鋤着柄部分	弥生時代前期	コナラ属アカガシ亜属
3	2467	2区大溝	2区 S D01	組合せ鋤着柄部分	弥生時代前期	コナラ属アカガシ亜属
4	2468	2区大溝	2区 S D01	組合せ鋤?	弥生時代前期	コナラ属アカガシ亜属
5	2469	2区大溝	2区 S D01	狭鋤	弥生時代前期	コナラ属アカガシ亜属
6	2470	3区大溝	3区 S D01	狭鋤	弥生時代前期	コナラ属アカガシ亜属
7	2471	2区大溝	2区 S D01	狭鋤	弥生時代前期	コナラ属アカガシ亜属
8	2472	3区大溝	3区 S D01	狭鋤片?	弥生時代前期	コナラ属アカガシ亜属
9	2473	3区大溝	3区 S D01	狭鋤	弥生時代前期	コナラ属アカガシ亜属
10	2474	2区大溝	2区 S D01	狭鋤	弥生時代前期	コナラ属アカガシ亜属
11	2475	2区大溝	2区 S D01	広鋤舟形隆起及び鋤身基部片	弥生時代前期	コナラ属アカガシ亜属
12	2476	2区大溝	2区 S D01	広鋤	弥生時代前期	コナラ属アカガシ亜属
13	2477	3区大溝	3区 S D01	広鋤	弥生時代前期	コナラ属アカガシ亜属
14	2478	3区大溝	3区 S D01	広鋤の歯	弥生時代前期	コナラ属アカガシ亜属
				広鋤の柄	弥生時代前期	サカキ
15	2479	2区大溝	2区 S D01	広鋤の歯	弥生時代前期	コナラ属アカガシ亜属
				広鋤の柄	弥生時代前期	スタジイ
16	2480	2区大溝	2区 S D01	広鋤	弥生時代前期	コナラ属アカガシ亜属
17	2481	2区大溝	2区 S D01	鋤	弥生時代前期	ブナ科
18	2482	2区大溝	2区 S D01	広鋤	弥生時代前期	コナラ属アカガシ亜属
19	2483	2区大溝	2区 S D01	広鋤	弥生時代前期	コナラ属アカガシ亜属
20	2484	3区大溝	3区 S D01	広鋤?	弥生時代前期	コナラ属アカガシ亜属
21	2485	2区大溝	2区 S D01	鋤舟形隆起片	弥生時代前期	コナラ属アカガシ亜属
22	2486	3区大溝	3区 S D01	広鋤	弥生時代前期	コナラ属アカガシ亜属
23	2487	3区大溝	3区 S D01	広鋤片	弥生時代前期	コナラ属アカガシ亜属
24	2488	2区大溝	2区 S D01	広鋤片	弥生時代前期	コナラ属アカガシ亜属
25	2489	2区大溝	2区 S D01	広鋤身	弥生時代前期	コナラ属アカガシ亜属
26	2490	2区大溝	2区 S D01	広鋤	弥生時代前期	コナラ属アカガシ亜属
27	2491	3区大溝	3区 S D01	広鋤舟形隆起片	弥生時代前期	コナラ属アカガシ亜属
28	2492	2区大溝	2区 S D01	鋤舟形隆起片	弥生時代前期	コナラ属アカガシ亜属
29	2493	2区大溝	2区 S D01	鋤舟形隆起と鋤身基部の一部	弥生時代前期	コナラ属アカガシ亜属
30	2494	3区大溝	3区 S D01	鋤舟形隆起片	弥生時代前期	ブナ科
31	2495	3区大溝	3区 S D01	広鋤舟形隆起片	弥生時代前期	コナラ属アカガシ亜属
32	2496	3区大溝	3区 S D01	舟形隆起片	弥生時代前期	コナラ属アカガシ亜属
33	2497	3区大溝	3区 S D01	舟形隆起片	弥生時代前期	コナラ属アカガシ亜属
34	2498	2区大溝	2区 S D01	鋤舟形隆起片	弥生時代前期	サカキ
35	2499	2区大溝	2区 S D01	鋤舟形隆起片	弥生時代前期	コナラ属アカガシ亜属
36	2500	3区大溝	3区 S D01	ミカン割材	弥生時代前期	コナラ属アカガシ亜属
37	2505	3区大溝	3区 S D01	鋤未製品?	弥生時代前期	コナラ属アカガシ亜属
38	2506	3区大溝	3区 S D01	鋤未製品	弥生時代前期	コナラ属アカガシ亜属
39	2507	2区大溝	2区 S D01	広鋤未製品	弥生時代前期	コナラ属アカガシ亜属
40	2508	2区大溝	2区 S D01	広鋤未製品	弥生時代前期	コナラ属アカガシ亜属
41	2509	3区大溝	3区 S D01	鋤未製品	弥生時代前期	コナラ属アカガシ亜属
42	2601	2区大溝	2区 S D01	厚板材	弥生時代前期	クスノキ
43	2512	3区大溝	3区 S D01	狭鋤未製品	弥生時代前期	コナラ属アカガシ亜属
44	2513	2区大溝	2区 S D01	丸鋤もしくは泥除け具未製品	弥生時代前期	クスノキ
45	2514	3区大溝	3区 S D01	丸鋤もしくは泥除け具未製品	弥生時代前期	クスノキ
46	2515	3区大溝	3区 S D01	堅杵	弥生時代前期	広葉樹 (散孔材)
47	2516	3区大溝	3区 S D01	堅杵	弥生時代前期	ケヤキ
48	2517	3区大溝	3区 S D01	堅杵	弥生時代前期	広葉樹
49	2518	3区大溝	3区 S D01	堅杵	弥生時代前期	ヤブツバキ
50	2520	2区大溝	2区 S D01	堅杵?	弥生時代前期	カエデ属

試料番号	木製品番号	出土位置	出土位置	種 別	時代・時期	樹 種
51	2521	3区大溝	3区 S D01	石斧柄?	弥生時代前期	カヤ
52	2522	3区大溝	3区 S D01	柱状片刃石斧柄着装部?	弥生時代前期	サカキ
53	2523	2区大溝	2区 S D01	不明品	弥生時代前期	サカキ
54	2524	3区大溝	3区 S D01	縦斧柄着装部片	弥生時代前期	ヤブツバキ
55	2525	3区大溝	3区 S D01	縦斧未製品	弥生時代前期	コナラ属アカガシ亜属
56	2526	3区大溝	3区 S D01	小形縦斧柄	弥生時代前期	コナラ属アカガシ亜属
57	2527	2区大溝	2区 S D01	弓弭	弥生時代前期	ヤマグワ
58	2528	2区大溝	2区 S D01	弓?	弥生時代前期	ヤマグワ
59	2529	2区大溝	2区 S D01	小形棒状品	弥生時代前期	広葉樹(散孔材)
60	2530	2区大溝	2区 S D01	容器未製品	弥生時代前期	クスノキ
61	2531	2区大溝	2区 S D01	鉢未製品	弥生時代前期	クスノキ
62	2532	3区大溝	3区 S D01	片口小形鉢未製品	弥生時代前期	クスノキ
63	2534	3区大溝	3区 S D01	長方形皿	弥生時代前期	ヤブツバキ
64	2535	3区大溝	3区 S D01	木槽?	弥生時代前期	クスノキ
65	2536	3区大溝	3区 S D01	蓋未製品	弥生時代前期	ケヤキ
66	2537	2区大溝	2区 S D01	容器未製品	弥生時代前期	クスノキ
67	2538	2区大溝	2区 S D01	高坏未製品	弥生時代前期	クスノキ
68	2539	2区大溝	2区 S D01	横杓子未製品	弥生時代前期	クスノキ
69	2542	2区大溝	2区 S D01	鋤柄?	弥生時代前期	コナラ属アカガシ亜属
70	2575	3区大溝	3区 S D01	長方形板	弥生時代前期	クスノキ
71	2584	2区大溝	2区 S D01	加工板材	弥生時代前期	サクラ属
72	2585	3区大溝	3区 S D01	加工板材	弥生時代前期	ツブラジイ
73	2595	3区大溝	3区 S D01	板材	弥生時代前期	コナラ属アカガシ亜属
74	2596	3区大溝	3区 S D01	板材	弥生時代前期	コウヤマキ
75	2602	3区大溝	3区 S D01	板材	弥生時代前期	コナラ属アカガシ亜属
76	2603	2区大溝	2区 S D01	厚板材	弥生時代前期	コナラ属アカガシ亜属
77	2604	2区大溝	2区 S D01	厚板材	弥生時代前期	コナラ属アカガシ亜属
78	2605	3区大溝	3区 S D01	板材	弥生時代前期	コナラ属アカガシ亜属
79	2606	2区大溝	2区 S D01	板材	弥生時代前期	樹皮
80	2607	3区大溝	3区 S D01	広鋏未製品?	弥生時代前期	コナラ属アカガシ亜属
81	2608	3区大溝	3区 S D01	広鋏未製品?	弥生時代前期	コナラ属アカガシ亜属
82	2610	3区大溝	3区 S D01	板材	弥生時代前期	マキ属
83	2611	2区大溝	2区 S D01	厚板材?	弥生時代前期	マキ属
84	2631	2区大溝	2区 S D01	ミカン割り材	弥生時代前期	コナラ属アカガシ亜属
85	2632	2区大溝	2区 S D01	ミカン割り材	弥生時代前期	スタジイ
86	2633	2区大溝	2区 S D01	ミカン割り材端材	弥生時代前期	スタジイ
87	2634	2区大溝	2区 S D01	ミカン割り材端材	弥生時代前期	スタジイ
88	2635	3区大溝	3区 S D01	輪切りミカン割り材?	弥生時代前期	マキ属
89	2638	3区大溝	3区 S D01	ミカン割り材端材?	弥生時代前期	スタジイ
90	2636	3区大溝	3区 S D01	ミカン割り材	弥生時代前期	コナラ属アカガシ亜属
91	2637	2区大溝	2区 S D01	ミカン割り材端材	弥生時代前期	センダン
92	2639	2区大溝	2区 S D01	ミカン割り材端材	弥生時代前期	コナラ属アカガシ亜属
93	2640	3区大溝	3区 S D01	ミカン割り材端材	弥生時代前期	コナラ属アカガシ亜属
94	2641	2区大溝	2区 S D01	ミカン割り材端材	弥生時代前期	コナラ属アカガシ亜属
95	2649	3区大溝	3区 S D01	ミカン割り材端材	弥生時代前期	コナラ属アカガシ亜属
96	2650	2区大溝	2区 S D01	ミカン割り材端材	弥生時代前期	スタジイ
97	2654	大溝以外	S X 1056	ナスビ形膝柄又鋏	古墳時代前期	コナラ属アカガシ亜属
98	2655	大溝以外	S X 1056	膝柄又鋏	古墳時代前期	不明
99	2656	大溝以外	S X 1056	ナスビ形膝柄又鋏	古墳時代前期	コナラ属アカガシ亜属
100	2661	大溝以外	S D 1069	扇	平安時代	ヒノキ

・コウヤマキ (*Sciadopitys verticillata* (Thunb.) Sieb. et Zucc.)

コウヤマキ科コウヤマキ属

試料は保存状態が悪い。軸方向組織は仮道管のみで構成され、早材部から晩材部への移行は緩やか～やや急、晩材部の幅は狭い。放射組織は柔細胞のみで構成され、分野壁孔は窓状となる。放射組織は単列、1～10細胞高。

・ヒノキ (*Chamaecyparis obtusa* (Sied. et Zucc.) Endlicher) ヒノキ科ヒノキ属

仮道管の早材部から晩材部への移行は穏やか～やや急で、晩材部の幅は狭い。樹脂細胞は晩材部に限って認められる。放射組織は柔細胞のみで構成され、柔細胞壁は滑らか。分野壁孔はヒノキ型～トウヒ型で、1分野に1～3個。放射組織は単列、1～15細胞高。

・マキ属 (*Podocarpus*) マキ科

仮道管の早材部から晩材部への移行はやや穏やか。樹脂細胞が早材部および晩材部に散在する。放射組織は柔細胞のみで構成され、柔細胞の壁は滑らか、分野壁孔はヒノキ型で1～2個。放射組織は単列、1～10細胞高。

・カヤ (*Torreya nucifera* Sied. et Zucc.) イチイ科カヤ属

仮道管の早材部から晩材部への移行はやや急で、晩材部の幅は狭い。放射組織は柔細胞のみで構成され、柔細胞壁は滑らか。分野壁孔はトウヒ型～ヒノキ型で、1分野に1～4個。放射組織は単列、1～10細胞高。仮道管内壁には対をなしたらせん肥厚がかすかに認められる。

・コナラ属アカガシ亜属 (*Quercus* subgen. *Cyclobalanopsis*) ブナ科

放射孔材で、管壁厚は中庸～厚く、横断面では楕円形、単独で放射方向に配列する。道管は単穿孔を有し、壁孔は交互状に配列する。放射組織は同性、単列、1～15細胞高のものと複合放射組織とがある。柔組織は単接線状および散在状。

・ツブラジイ (*Castanopsis cuspidata* (Thunberg) Schottky) ブナ科シノキ属

環孔性放射孔材で、孔圏部は4～5列、孔圏外で急激～やや緩やかに管径を減じたのち、漸減しながら火炎状に配列する。道管は単穿孔を有し、壁孔は交互状に配列する。放射組織は同性、単列、1～20細胞高のものと集合～複合放射組織とがある。

・スダジイ (*Castanopsis cuspidata* var. *sieboldii* (Makino) Nakai)

ブナ科シノキ属

環孔性放射孔材で、孔圏部は3～4列、孔圏外で急激～やや緩やかに管径を減じたのち、漸減しながら火炎状に配列する。道管は単穿孔を有し、壁孔は交互状に配列する。放射組

織は同性，単列，1～20細胞高。

・ブナ科 (*Fagaceae*) ブナ科

保存状態が悪く，道管配列の形態は不明。道管は単穿孔を有し，壁孔は交互状に配列する。放射組織は同性，単列，1～15細胞高のものと複合放射組織とがある。

以上の特徴から，ブナ科のコナラ属，ブナ属のいずれかである。

・ケヤキ (*Zelkova serrata* (Thunb.) Makino) ニレ科ケヤキ属

環孔材で孔圏部はほぼ1列，孔圏外で急激に管径を減じたのち漸減，塊状に複合し接線・斜方向の紋様をなす。道管は単穿孔を有し，壁孔は交互状に配列，小道管内壁にはらせん肥厚が認められる。放射組織は異性Ⅲ型，1～10細胞幅，1～60細胞高で，上下縁辺部を中心に結晶細胞が認められる。

・ヤマブワ (*Morus australis* Poiret) クワ科クワ属

環孔材で孔圏部は5～7列，晩材部へ向かって管径を漸減させ，のち塊状に複合する。道管は単穿孔を有し，壁孔は密に交互状に配列，小道管内壁にはらせん肥厚が認められる。放射組織は異性Ⅱ～Ⅲ型，1～6細胞幅，1～60細胞高で，しばしば結晶を含む。

・クスノキ (*Cinnamomum camphora* (L.) Presl) クスノキ科クスノキ属

散孔材で管壁は薄く，横断面では楕円形，単独または2～3個が放射方向に複合する。道管は単穿孔を有し，壁孔は交互状に配列する。放射組織は異性Ⅲ型，1～3細胞幅，1～20細胞高。柔組織は周囲状～翼状。柔細胞はしばしば大型の油細胞となる。

・ヤブツバキ (*Camellia japonica* L.) ツバキ科ツバキ属

散孔材で管壁は薄く，横断面では多角形～角張った楕円形，単独および2～3個が複合して散存する。道管は階段穿孔を有し，壁孔は対列～階段状に配列する。放射組織は異性Ⅱ～Ⅰ型，1～3細胞幅，1～20細胞高で時に上下に連結する。柔細胞には結晶細胞が認められる。

・サカキ (*Cleyera japonica* Thunberg pro parte emend. Sied. et Zucc.)

ツバキ科サカキ属

散孔材で管壁は薄く，横断面では多角形，単独または2～3個が複合して散存し，道管の分布密度は高い，道管は階段穿孔を有し，壁孔は対列～階段状に配列する。放射組織は異性，単列，1～20細胞高。

・サクラ属 (*Prunus*) バラ科

散孔材では管壁厚は中庸，横断面では角張った楕円形，単独または2～8個が複合して

散存し、晩材部へ向かって管径を漸減させる。道管は単穿孔を有し、壁孔は交互状に配列、内壁にはらせん肥厚が認められる。放射組織は異性Ⅲ型、1～3細胞幅、1～30細胞高。

・センダン (*Melia azedarach* L. var. *subtripinnata* Miquel)

センダン科センダン属

試料は保存状態が悪い。環孔材で孔圏部は3～5列、孔圏外でやや急激に管径を減じたのち、漸減しながら塊状に複合する。道管は単穿孔を有し、壁孔は交互状に配列、小道管内壁にはらせん肥厚が認められる。放射組織は同性、1～4細胞幅、1～30細胞高。

・カエデ属 (*Acer*) カエデ科

散孔材で管壁は薄く、横断面は角張った楕円形を、単独および2～3個が複合、晩材部へ向かって管径を漸減させる。道管は単穿孔を有し、壁孔は対列～交互状に配列、内壁にはらせん肥厚が認められる。放射組織は同性、1～3細胞幅、1～30細胞高。細胞壁の厚さが異なる2種類の木繊維が、木口面において不規則な紋様をなす。

4. 考察

木製品は、種類不明の3点と樹皮1点を除く98点が16種類に同定された。各試料の用途別種類構成を第9表に示す。鋏はいずれも着柄式であり、狭鋏、広鋏、鋏に大別される。これらの中には、鋏の舟形隆起や着柄部分等と表記されている試料がある。これらはいずれも着柄鋏の身の一部であることから、狭鋏、広鋏、鋏の身に含めて集計した。これらの鋏の身は、鋏にブナ科2点、サカキ1点が認められた以外は、アカガシ亜属であった。また、鋤の身も全てアカガシ属であった。本遺跡で前回行った調査結果でも、鋏・鋤11点6点アカガシ亜属であった(バリノ・サーヴェイ株式会社, 1997b)。同様の結果は、高松平野や丸亀平野に位置する遺跡から出土した鋏でも認められている(島地・林, 1990; 能城・鈴木, 1990, 1995; バリノ・サーヴェイ株式会社, 1993a, 1997a)。これらの結果から、鋏や鋤の身には、主として強度の高いアカガシ亜属の木材が選択的に利用されたことがうかがえる。ブナ科とされた試料はブナ属かコナラ属であるが、これらの結果や花粉分析結果などを考慮すれば、コナラ属のコナラ亜属またはアカガシ亜属と考えられる。サカキも強度の高い材質を有しており、その点ではアカガシ亜属と同様の用材といえる。

本遺跡では、これまでの調査で鋏製作の各工程の未製品が出土しており、本遺跡で鋏が製作されていたことが明らかとなっている。また花粉分析の結果では、周辺にアカガシ亜属などの常緑硬葉樹を主とする植生が見られたことが指摘されている(バリノ・サーヴェイ株

式会社, 1997b)。これらの結果から、本遺跡周辺に生育していたアカガシ亜属の木材を利用して、鋏・鋤を製作していたと推定される。一方、鋏の柄にはスダジイとサカキ、鋤の柄にはアカガシ亜属が認められ、身と同様の用材が行われていたことが推定される。

丸鋏または泥除けとされる試料は、いずれもクスノキであった。これまで各地で行われた調査の例では、クスノキは、泥除けには多数認められるが、鋏にはあまり認められない(島地・伊東, 1988; 伊東, 1990; 奈良国立文化財研究所, 1993)。このことから、これらの試料は泥除けの可能性はあるが、本遺跡では前回の調査で鋏の未製品にもクスノキが同定されており、丸鋏等との関連も注意される。

斧柄はアカガシ亜属、ヤブツバキ、サカキ等が認められ、強度の高い木材が使用されていたことがうかがえる。これは、鋏・鋤の柄の用材とも一致している。また、容器類では、クスノキが多くを占めており、選択的な利用が推定される。その中で蓋にケヤキ、長方形皿にヤブツバキが認められる結果は、容器類の中でも器種によって用材選択が異なっていたことを示唆する。

ミカン割材、加工板材、厚板、長方形板、板材等は、何らかの部材あるいは加工途中の原材と考えられる。アカガシ亜属を中心に多くの種類が認められ、様々な木材が遺跡内で加工されていたことがうかがえる。このうち、コウヤマキは、現在は香川県と徳島県の県境付近に生育し、遺跡周辺での生育は見られない。過去に県内で行った調査例では、高松平野や丸亀平野で少数ではあるがコウヤマキが確認されている(島地・林, 1990; 能城・鈴木, 1990; パリノ・サーヴェイ株式会社, 1992, 1993a, 1993b; 鈴木・能城, 1995)。中には柱材のように運搬が困難な巨木も含まれており、過去には高松平野や丸亀平野周辺でコウヤマキが生育していた可能性ある。

古墳時代の膝柄股鋏の身は、アカガシ亜属2点、不明1点であった。基本的には弥生時代前期と同様の用材であり、アカガシ亜属を中心とした用材が継続して行われていたことが推定される。また、平安時代の扇はヒノキであった。本遺跡では、前回の調査でも平安時代の齋串、曲物底、板材などのほとんどがヒノキ属(ヒノキ・サワラ)であり、平安時代に様々な用途にヒノキあるいはサワラが利用されていたことがうかがえる。このようなヒノキ材の利用は、前回の調査結果から弥生時代前期まで遡ることができ、古くから利用されていたことがうかがえる。

引用文献

- 伊東隆夫（1990）「日本の遺跡から出土した木材の樹種とその用途Ⅱ」『木材研究』資料，26 p. 91-189
- 奈良国立文化財研究所（1993）『木器集成図録近畿原始篇』p. 410
- 能城修一・鈴木三男（1990）「昭和63年度調査の分析委託結果」瀬戸大橋建設に伴う埋蔵文化財文化財発掘調査報告Ⅶ『下川津遺跡』-第2分冊- p. 533-567 香川県教育委員会・（財）香川県埋蔵文化財調査センター・本州四国連絡橋公団
- 能城修一・鈴木三男（1995）「井出東Ⅰ遺跡出土の木製品の樹種」一般国道11号高松東道路建設に伴う埋蔵文化財発掘調査報告第四冊『井出東Ⅰ遺跡』自然科学分析・考察編 p. 1-28 高松市教育委員会・建設省四国地方建設局
- パリノ・サーヴェイ株式会社（1992）「木製品の樹種」高松東道路建設に伴う埋蔵文化財発掘調査報告第1冊『東山崎・水田遺跡』第1分冊 p. 358-368 香川県教育委員会・（財）香川県埋蔵文化財調査センター・建設省四国地方建設局
- パリノ・サーヴェイ株式会社（1993a）「林・坊城遺跡自然河川出土木材の樹種」高松東道路建設に伴う埋蔵文化財発掘調査報告第2冊『林・坊城遺跡』 p. 224-238 香川県教育委員会・（財）香川県埋蔵文化財調査センター・建設省四国地方建設局
- パリノ・サーヴェイ株式会社（1993b）「郡家一里屋遺跡出土木材等分析委託業務報告」四国横断自動車道建設に伴う埋蔵文化財発掘調査報告書第十二冊『郡家一里屋遺跡』 p. 227-233 香川県教育委員会・（財）香川県埋蔵文化財調査センター・日本道路公団
- パリノ・サーヴェイ株式会社（1997a）「川津一ノ又遺跡から出土した木材の樹種」四国横断自動車道に伴う埋蔵文化財発掘調査報告書第23冊『川津一ノ又遺跡Ⅰ』 p. 263-267 香川県教育委員会・（財）香川県埋蔵文化財調査センター・日本道路公団
- パリノ・サーヴェイ株式会社（1997b）「鴨部・川田遺跡から出土した木製品の樹種」高松東道路建設に伴う埋蔵文化財発掘調査報告第7冊『鴨部・川田遺跡Ⅰ』 香川県教育委員会・（財）香川県埋蔵文化財調査センター・建設省四国地方建設局
- 島地謙・林昭三（1990）「昭和61年度調査の分析委託結果」瀬戸大橋建設に伴う埋蔵文化財発掘調査報告Ⅶ『下川津遺跡』-第2分冊- p. 520-532 香川県教育委員会・（財）香川県埋蔵文化財調査センター・本州四国連絡橋公団
- 島地謙・伊東隆夫編（1988）『日本の遺跡出土木製品総覧』雄山閣
- 鈴木三男・能代修一（1995）「高松市居石遺跡出土木材の樹種」一般国道11号高松東道路建設に伴う埋蔵文化財発掘調査報告書第7冊「居石遺跡」p. 165-171高松市教育委員会・建設省四国地方建設局

第9表 用途別種類構成

時代	用途	樹種	種類															合計						
			コウヤマキ	ヒノキ	マキ属	カヤ	アカガシ亜属	ツブラジイ	スタジイ	ブナ科	ケヤキ	ヤマグワ	クスノキ	ヤブツバキ	サカキ	サクラ属	センダン		カエデ属	散孔材	広葉樹	樹皮	不明	
弥生前期	広鋏	身					20																	20
		柄							1					1										2
	狭鋏	身					7																7	
	鋏	身					9			2				1									12	
	丸鋏または泥除け											2											2	
	鋤	身					4																	4
		柄					1																	1
	縦斧柄						2						1										3	
	柱状片刃斧柄													1									1	
	石斧柄					1																	1	
	堅杵										1		1				1	1	1				5	
	高坏											1											1	
	長方形皿												1										1	
	鉢											1											1	
	片口小形鉢											1											1	
	木槽											1											1	
	容器											2											2	
	蓋										1												1	
	横杓											1											1	
	弓											2											2	
	ミカン割材				1		7		5								1						14	
	加工板材						1								1								2	
	厚板材				1		2					1											4	
	長方形板											1											1	
	板材	1		1		3															1		6	
	小形棒状品																	1					1	
不明品													1									1		
占墳前期	膝柄又鋏	身				2															1	3		
平安時代	扇		1																			1		
合計			1	1	3	1	57	1	6	2	2	2	11	3	4	1	1	1	2	1	1	1	102	

1) 鋏の着柄部分から舟形隆起とされる試料については、身の一部であることから身を含めて集計した。

写真8 木材(1)

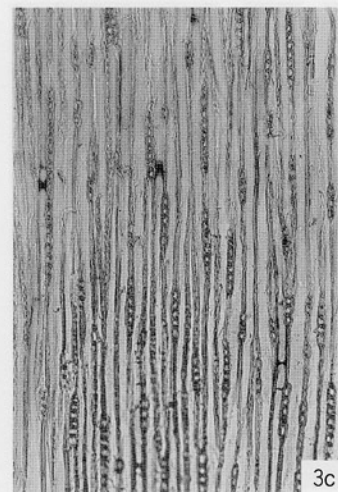
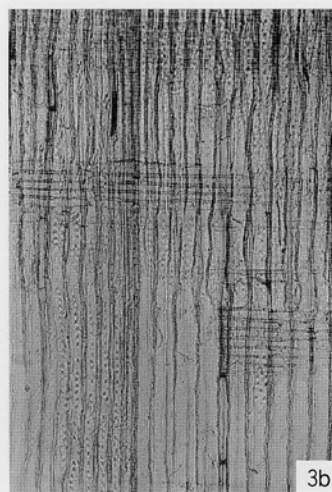
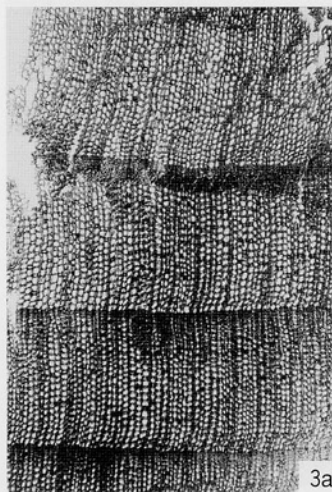
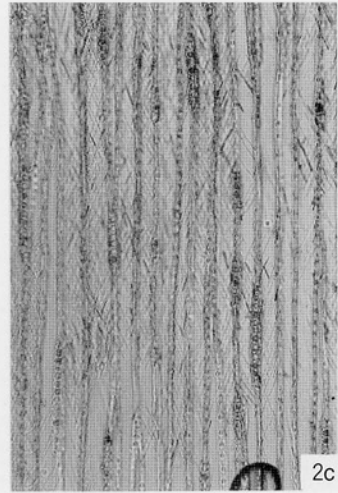
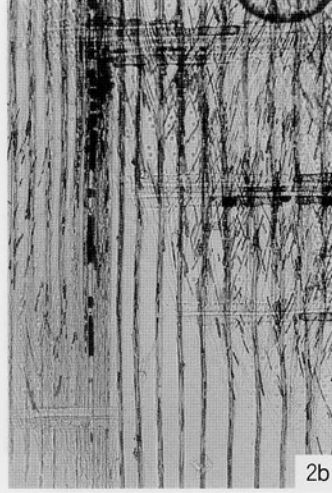
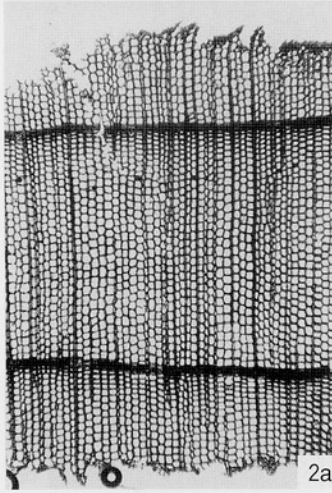
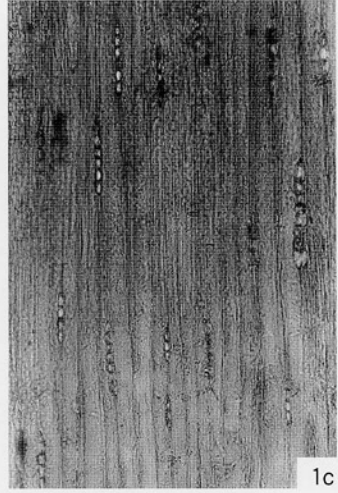
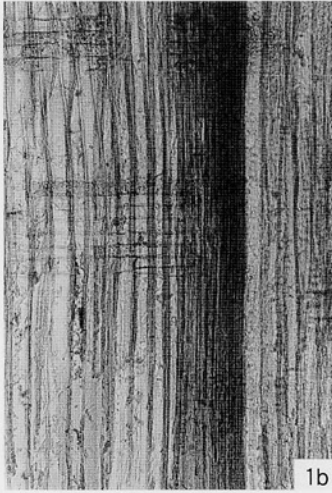
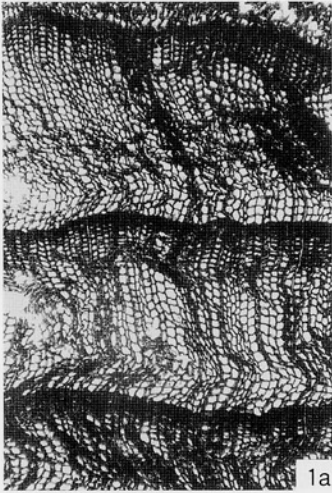

1. コウヤマキ (試料番号74)
 2. ヒノキ (試料番号100)
 3. マキ属 (試料番号82)
 a : 木口, b : 柁目, c : 板目

— 200 μm : a
 — 200 μm : b, c

写真9 木材(2)

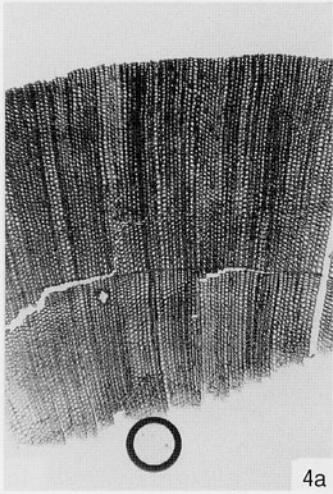

4a

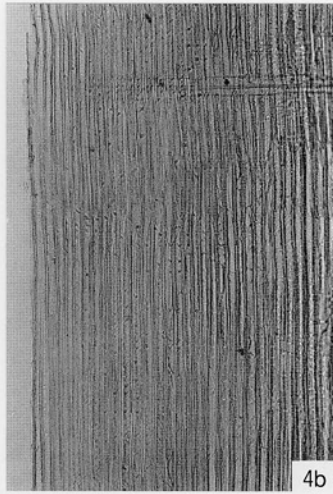

4b

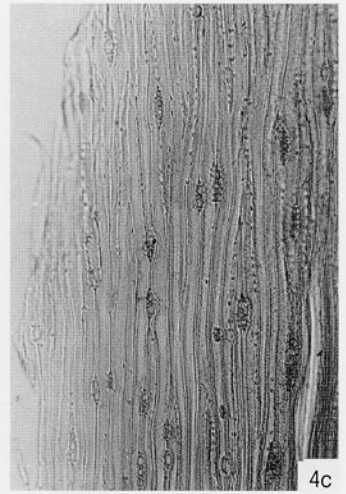

4c

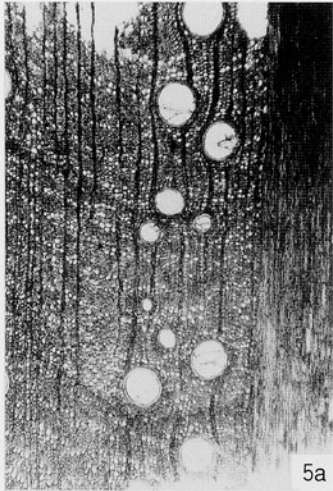

5a

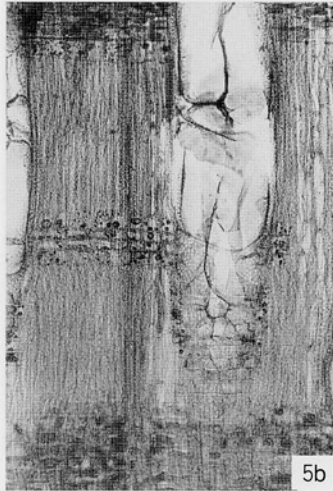

5b

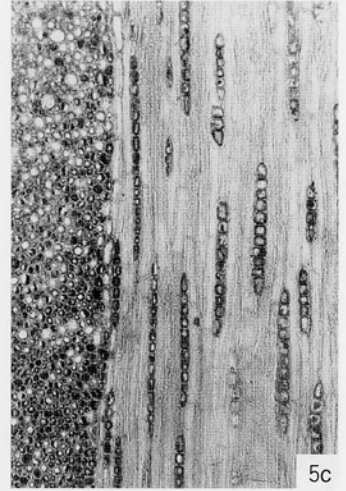

5c

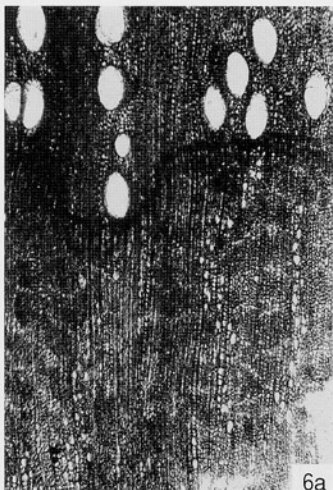

6a



6b

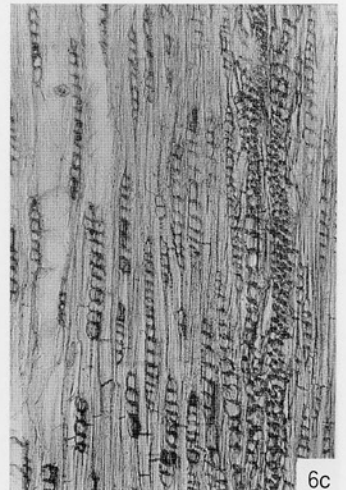

6c

4. カヤ (試料番号51)

5. コナラ属アカガシ亜属 (試料番号21)

6. ツブラジイ (試料番号72)

a : 木口, b : 柱目, c : 板目

— 200 μm : a
— 200 μm : b, c

写真10 木材 (3)

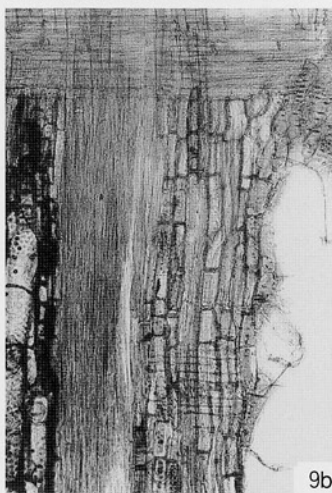
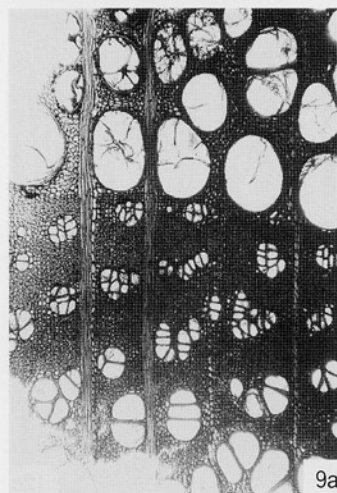
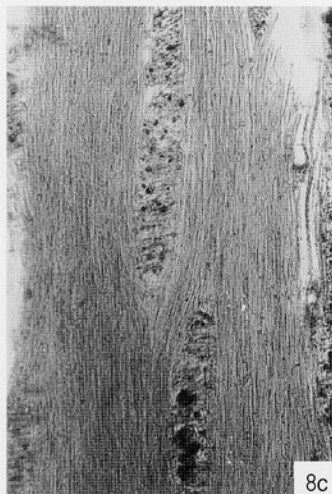
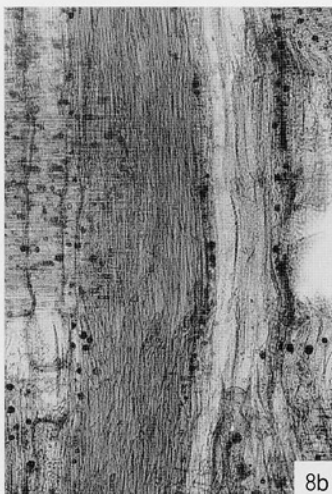
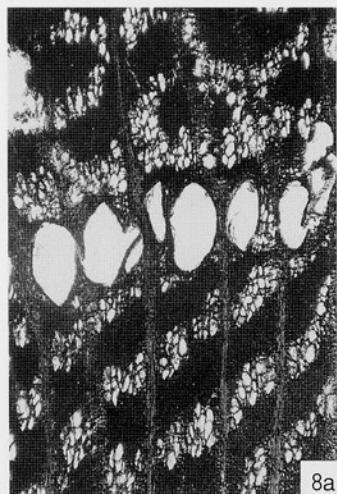
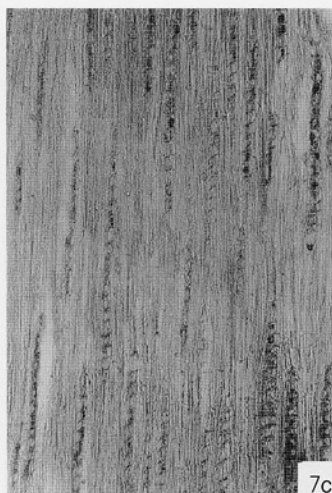
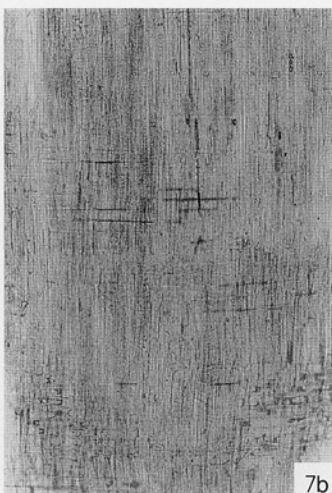
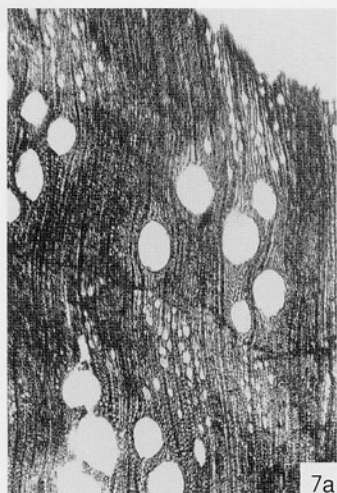

7. スダジイ (試料番号96)
 8. ケヤキ (試料番号65)
 9. ヤマグワ (試料番号58)
 a : 木口, b : 柁目, c : 板目

— 200 μm : a
 — 200 μm : b, c

写真11 木材（4）

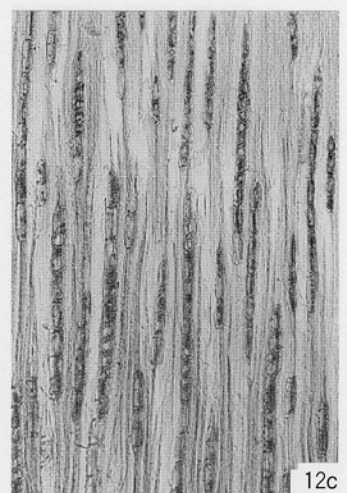
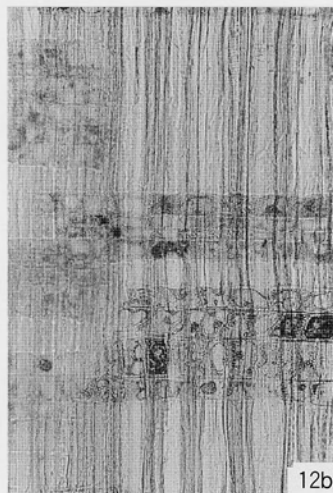
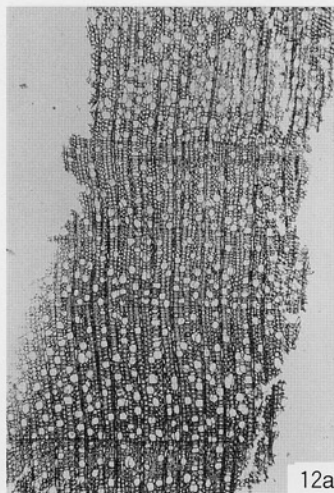
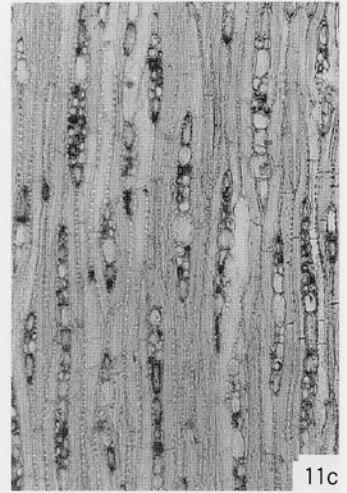
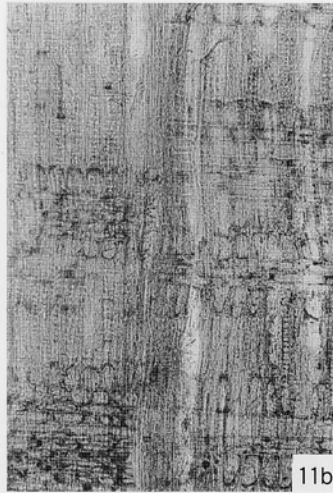
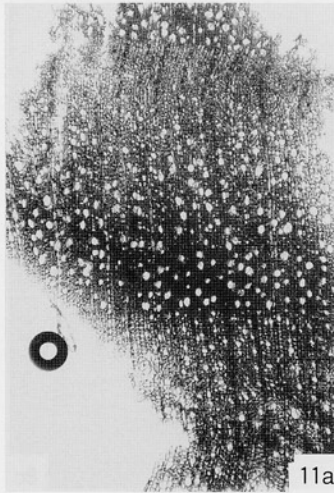
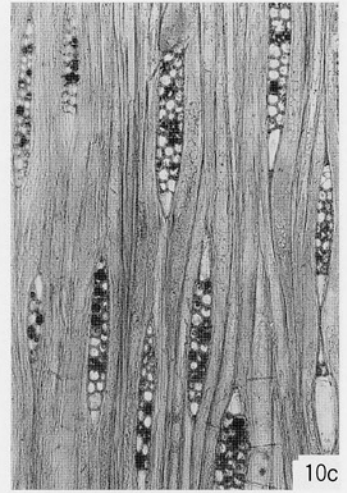
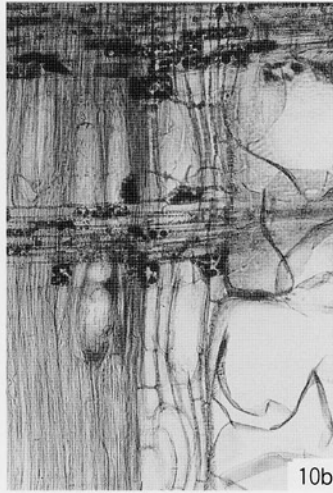
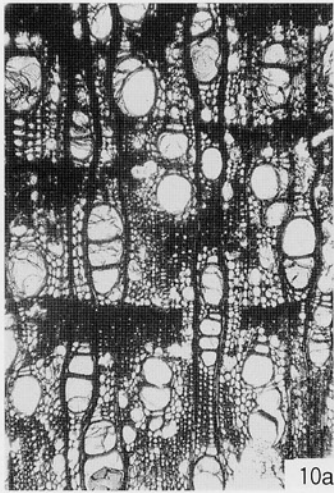

10. クスノキ（試料番号42）

11. ヤブツバキ（試料番号49）

12. サカキ（試料番号53）

a：木口，b：柁目，c：板目

— 200 μm : a
— 200 μm : b, c

写真12 木材 (5)

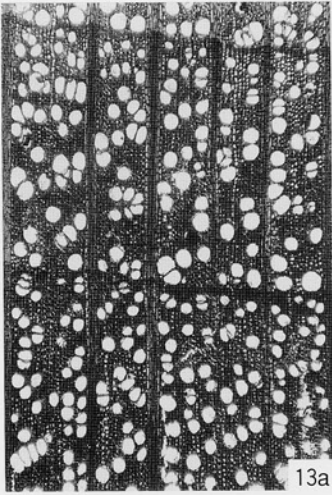

13a

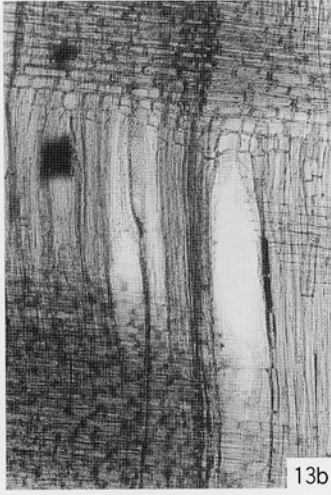

13b

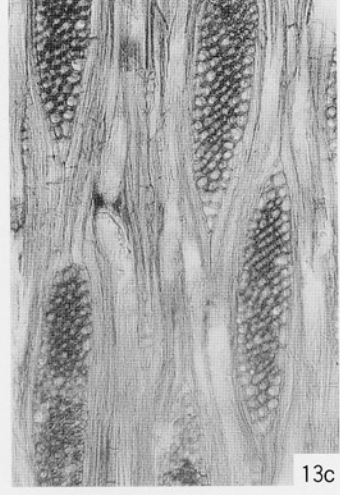

13c

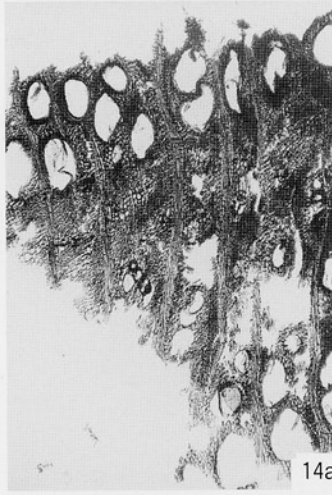

14a

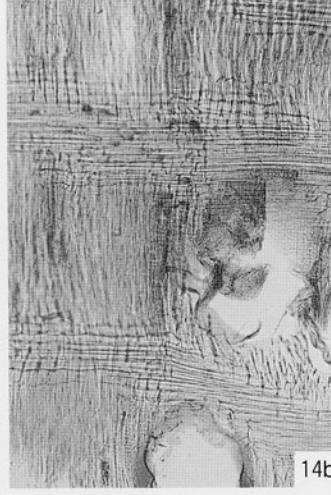

14b

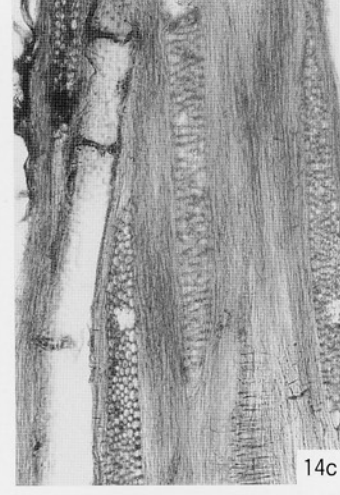

14c

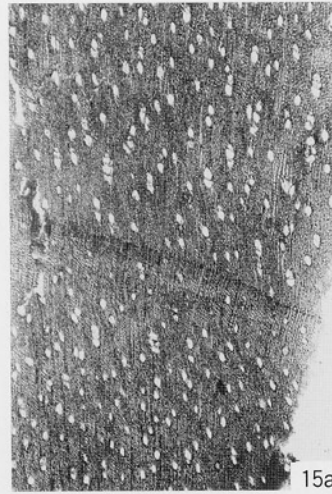

15a



15b

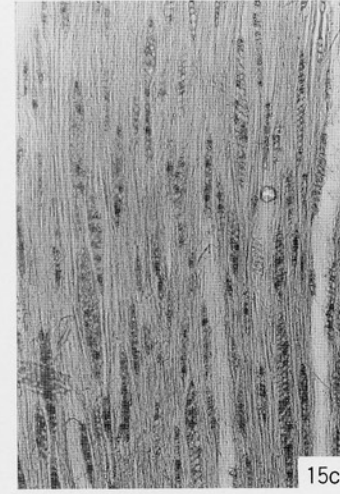

15c

13. サクラ属 (試料番号71)

14. センダン (試料番号91)

15. カエデ属 (試料番号50)

a : 木口, b : 柁目, c : 板目

— 200 μm : a
 — 200 μm : b, c

第5節 鴨部・川田遺跡出土の弥生土器の胎土

京都大学大学院文学研究科助教授 清水 芳 裕

1. はじめに

鴨部・川田遺跡出土の弥生土器に含まれる砂の種類に、いくつかの差があることが注意されており、胎土の特徴を分析する機会が与えられたので、岩石鉱物学的な面から把握できる分類要素を抽出し、それらと土器との関係について報告する。

分析資料は30点である(第10表)。ここでは、砂の岩石および鉱物の種類の差、およびそれらの含有率などを導くことが必要であるため、土器の薄片を作成し、偏光顕微鏡を用いて胎土に含まれる砂の種類を分類する方法をとった。土器の材料となった粘土やシルト、あるいは混和材と思われる砂粒などの含有状態はさまざまで、それらが含まれる量的な比率は個々の土器で異なっている。したがって、まず砂粒の含まれ方について概観し、それらの中での主要な岩石鉱物の含まれ方から導き出される特徴を示すことにする。

第10表 分析資料

資料	器形	番号	資料	器形	番号	資料	器形	番号
1	壺	861	11	蓋	927	21	甕	1429
2	壺	870	12	壺	988	22	壺	1387
3	甕	940	13	壺	999	23	甕	1339
4	ミニチュア土器壺	936	14	鉢	1044	24	甕	2367
5	壺	862	15	壺	993	25	(底部)	2103
6	壺	950	16	甕	1094	26	甕	718
7	甕	2203	17	甕	1022	27	甕	229
8	壺	2193	18	壺	960	28	壺	277
9	壺	842	19	甕	1445	29	壺	未報告
10	甕	913	20	甕	1482	30	(底部)	1937

2. 砂の含有率

弥生土器の素地の製作がどのような意図のもとでなされたか、具体的な点は明らかでないが、砂の含有量は異なっており、またその違いには、土器製作にあたってのいくつかの

要因と関係があるようにみえる。ここで分析した土器に含まれる砂には、大きなものでは長径が2mmを越えるようなものから、微細なものまで連続的にさまざまな粒径のものがある。肉眼で一般的に砂と識別できる程度の大きさということを念頭において、仮に0.3mm以上の粒径を基準にして、該当する砂の含有率を測定すると、次のような傾向が読みとれる⁽¹⁾。資料1の壺が6.8%、資料3の鉢が6.0%（写真13-1）であるのに対して、資料7の甕は21.7%、資料9の壺は24.0%（写真13-2）、資料27の甕では23.1%など、その含有率には数倍の差が存在する。このような砂の含有率の差は、器種による素地の使い分け、あるいは大型と小型の土器の製作にあたって素地の使い分けなどに関係している場合が多い。ここではこうした砂の含有量に差があることを前提として、個々の土器について岩石鉱物の特徴から区分を試みようとするものである。

3. 岩石鉱物の分類基準

胎土を構成する砂の含有量には、このような差が認められるが、極端に少量の場合を除いては、含有量の多少にかかわらず、それらの種類や特徴を全体の比率にしたがって区分すると、素地の採取の場所あるいはその選択の意図などに関する情報を、そこから読みとることも可能である。30点の資料について、岩石鉱物の種類とそれらの相対的な含有状態を比較したのが第11表である。

表中の岩石鉱物に対応する数値の1～4は、薄片中に占める岩石鉱物の相対的な量比である。具体的には、含まれる岩石鉱物の中で、ほぼ半ばあるいはそれ以上の量のものを4、微細な粒子として数点が確認できる程度のものを1として、両者の間の量をほぼ2分して、多いものを3、少ないものを2としている。分析した土器の中には、素地としてほとんど粘土成分を含まず、シルトあるいは微細な砂に砂粒が加わったような土器もあるが、砂粒の組成に注目すると、ほぼ全体の土器に共通した要素としては、石英と長石の含有率が非常に高いこと、雲母、角閃石、輝石などの有色鉱物の含まれ方が少ないことなどが上げられる。そのほかに資料7、25、27のように、変成岩の含有率が石英や長石の量を上回るものもある。またそのほかに、流紋岩の岩片やその他の火山性の岩石片を少量含む土器、あるいは火山ガラスの微細片⁽²⁾が加わっている土器などもある。このような中から相互に異なる要素を抽出すると、4つの特徴に分類でき、それぞれの特徴と土器との関係を示すと以下のような点が指摘できる。

第11表 胎土中の主要な岩石鉱物

資料番号	1	2	3	4	5	6	7	8	9	10	11	12	13	14	15	16	17	18	19	20	21	22	23	24	25	26	27	28	29	30
石英	4	4	3	4	4	4	3	4	4	4	4	4	4	4	4	4	4	4	3	4	4	4	4	4	3	4	3	3	4	4
カリパーサイト	2	3	4	2	3	2	2	3	3	2	2	3	3	3	3	3	3	3	3	4	3	3	3	3	2	3	2	2	2	3
長石	2	1	2	2	2	2	2	2	2	2	3	1	2	2	2	2	2	2	2	2	2	2	2	2	2	2	2	2	2	2
斜長石	2	3	3	3	3	2	2	3	3	2	3	2	3	2	2	2	2	2	2	2	2	2	2	2	2	2	2	2	2	3
黒雲母	2	1	1	1	1	2	2	1	1	1	2	1	1	1	1	1	1	1	1	1	1	1	1	1	1	1	1	1	1	1
白雲母	1	1	1	1	1	1	1	1	1	1	1	1	1	1	1	1	1	1	1	1	1	1	1	1	1	1	1	1	1	1
角閃石類	1	1	1	1	1	1	1	2	1	1	1	1	1	1	1	1	1	1	1	1	1	1	1	1	1	1	1	1	1	2
輝石類	1	1	1	1	1	2	1	1	1	1	1	1	1	1	1	1	1	1	1	1	1	1	1	1	1	1	1	1	1	1
ジルコン	1	1	1	1	1	1	1	1	1	1	1	1	1	1	1	1	1	1	1	1	1	1	1	1	1	1	1	1	1	1
カンラン石	1	1	1	1	1	1	1	1	1	1	1	1	1	1	1	1	1	1	1	1	1	1	1	1	1	1	1	1	1	1
ガラス	1	2	2	2	2	2	2	1	1	1	1	1	1	2	3	1	1	1	1	1	1	1	1	1	1	1	1	1	1	2
不透明鉱物	2	2	2	1	2	2	2	2	1	2	2	1	1	1	1	1	2	2	2	2	2	2	1	1	1	1	1	2	1	1
深成岩岩片	2	2	2	2	3	2	2	2	2	2	2	2	2	2	2	2	2	2	2	2	2	2	2	2	2	2	2	2	2	3
火山岩岩片															3									2						3
堆積岩岩片							2								2										2					2
変成岩岩片							4																		4					4

(1) 24の火山岩岩片は流紋岩のみ、15・28の火山岩岩片は流紋岩と火山性岩石の風化物を含む。

(2) 7, 5, 15, 28の堆積岩は泥岩と砂岩を含む。また25の堆積岩はチャート。

4. 胎土の分類と土器との関係

(1) 大部分が石英と長石で、深成岩の岩片が少量加わる土器 (写真13-3～写真14-4)

石英は一般的な結晶構造をもつものが大部分を占め、一方長石類では、パーサイト構造のカリ長石、微斜長石、斜長石などの種類を含む。これら2種類の鉱物が胎土中の砂の主要な構成要素となっていることを特徴とし、資料1～6, 9～14, 16～23, 26, 29, 30の土器が該当する。石英の含有量が長石類の量よりも多く含まれている土器が大部分であるが、資料3, 19のように、カリ長石が石英の含有量を上回っているものもある。これらの石英と長石類は、いずれにしても比較的大きな粒子として含まれている点から、深成岩に由来する岩石の分解物といえる。このほかに、石英と長石類が未分解の岩石片として加わっている土器も比較的多い。それらはいずれも、石英と長石を主として有色鉱物が少量加わる組成をもち、多くは花崗岩に近い組成と考えられるが、一部は花崗岩よりも有色鉱物を多く含む花崗閃緑岩などの可能性もある。風化して細片となった岩石片の状態のものは、両者が明瞭に判別できないため、ここでは、大きく深成岩の岩片として分類している (写真14-2・4)。

(2) 少量であるが流紋岩を含む土器 (写真15-1・2)

多量の石英と長石類を含む一方で、含有率はきわだって多いとはいえないが、流紋岩の岩片が加わるという点で区分できる土器で、資料15と24の2点がこの特徴を示す。そのほかに少量の火山ガラスが加わるほか、資料15には風化が進み岩石名の同定は不可能であるが、火山性の岩石片も混在している。

この2点の土器は、分類の上から流紋岩が混在する点を重視したものであるが、上記(1)のような、多量の石英と長石類を含み、またガラスが加わるものもある胎土と共通する部分もあり、土器の材料の採取地やその選択などを考察する場合には、著しく異なった要素と考える方がよいかもしれない。

(3) 変成岩が加わる土器 (写真15-3～写真15-2)

資料7, 8, 25, 27の土器がこれに該当するが、その中に若干の違いが認められる。資料7, 25, 27の3点は、変成岩の岩片が石英と長石類の含有量をはるかに超え、胎土中の砂の半ば以上を占めており、分析した30点の中でもきわだった違いをもつ土器といえる (写真15-3・写真16-1・2)。これらの変成岩はいずれも構造的な変化を受けた片岩類であ

る。この片岩類が加わる土器はこれらの4点だけであり、材料の採取地などを考慮する上で、重要な要素となりうると考えられる。一方そのなかでも、資料8は他の3点と比較してその含有率が低く(写真15-4)、この一群に加えてはいるものの、若干の違いを認めなければならない。

(4) 上記の分類に該当しない土器(写真16-3・4)

資料28は、以上の区分のいずれの群にも加えることができない要素をそなえた土器である。具体的には、比較的多量の片岩および石英と長石類を含むと同時に、流紋岩の岩片(写真16-3)、風化して岩石名の同定は不可能であるが火山岩の岩片、ガラスなどの火山性の岩石鉱物、および泥岩(写真16-4)などが少量ずつ混在している。

以上の分類要素と土器との関係をまとめると第12表のような関係となる。

第12表 胎土の分類と土器との関係

(1) 多量の石英・長石・深成岩片を含む土器	1～6, 9～14, 16～23, 26, 29, 30
(2) 流紋岩が加わる特徴をもつ土器	15, 24
(3) 変成岩が加わる土器	7, 8, 25, 27
(4) 3つの特徴に該当しない土器	28

鴨部・川田遺跡の弥生前期の土器の胎土を区分すると、このような差として把握できるが、この分類はあくまでも、30点の土器の中で得られた要素に基づいたものである点を留意しておかなければならない。資料の増加にともなって、さらにほかの要素が加わる可能性があることや、各分類要素に該当する土器の数量的な傾向にも変化が生じることは当然考えられる。また3つの岩石鉱物の特徴に該当せず、種々の岩石鉱物が混在する、資料28のような内容の胎土をもつ土器は、ここでは1点しか存在していないが、多数の資料を分析すると、こうした要素に該当する土器が比較的多く存在している可能性もある。いずれにしても、土器の材料の採取地やそれらの選択の状態を復元するにあたっては、上記のような胎土の差が一つの指標になることが明らかになった。こうした要素を考慮に入れながら、この地域の土器を比較することによって、さらに具体的な姿が把握できると考えられる。

註

- (1) 含有率の測定は、土器の薄片で観察できる長径0.3mm以上の砂と、それ以下の粒径の粘土および微細なシルト質の砂の部分とを、面積に換算する手法で求めたものである。概念的には薄片中の観察範囲に微小な点を配置し、両者のいずれかに相当する点を区分し、それらの測定点の数を加算して比率を求める方法である。もちろん具体的な測定は、薄片が一定間隔で移動する装置などを用いた、機械的な方法によっている。また、比率は1資料について2000点の測定にもとづいて換算したものである。分析の詳細については、拙稿「土器の器種と胎土」『京都大学構内遺跡調査研究年報 1988年度』紀要Ⅸ, pp.59~77, 1992年を参照していただきたい。
- (2) これらのガラスの微細片は、粘土などの風化堆積物の中に混在していたものである可能性が高い。

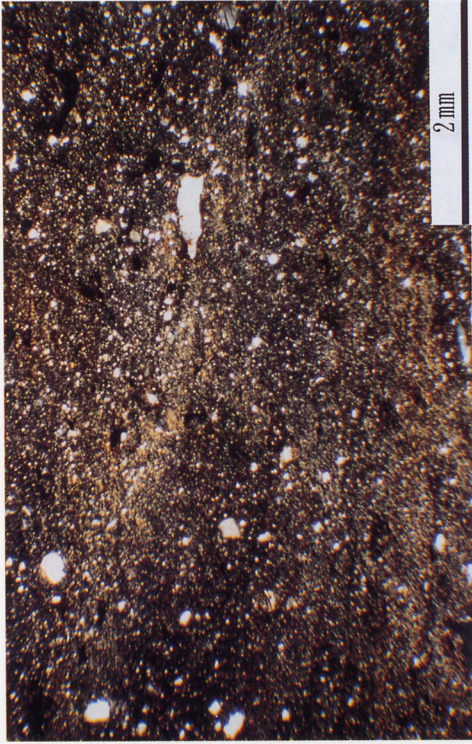

1 砂の含有率が低い胎土 資料 3

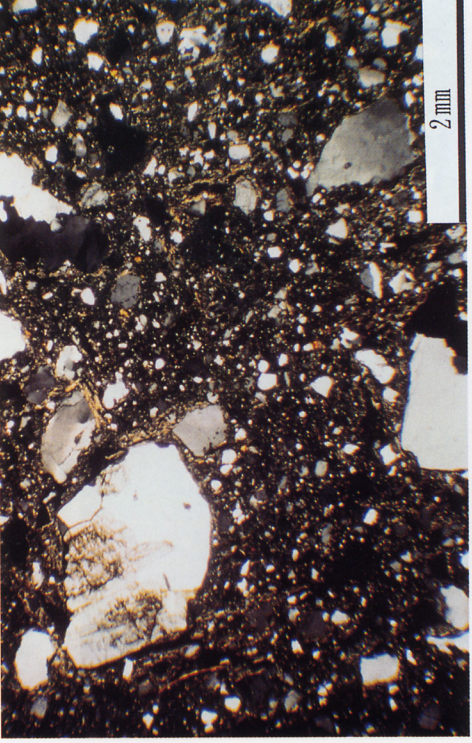

2 砂の含有率が高い胎土 資料 9

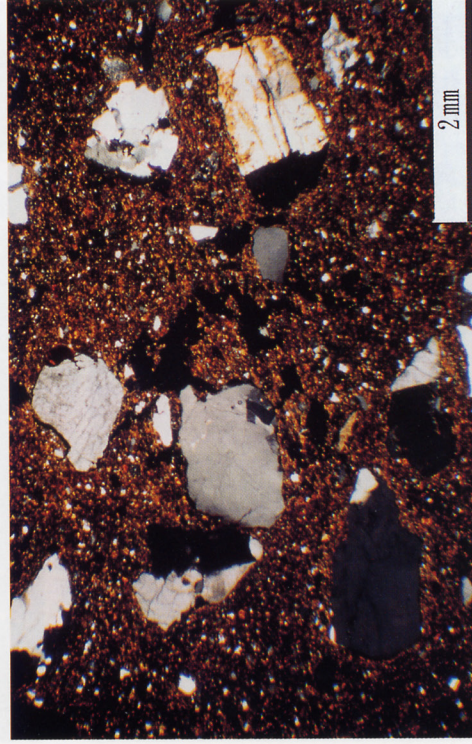

3 胎土の分類 (1) 資料 6 大部分が石英・長石

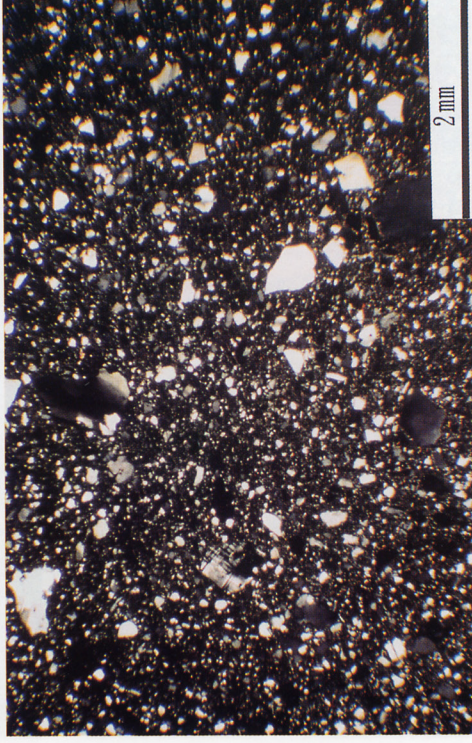

4 胎土の分類 (1) 資料10 大部分が石英・長石

写真13 胎土中の岩石鉱物 (1) いずれも十二コル

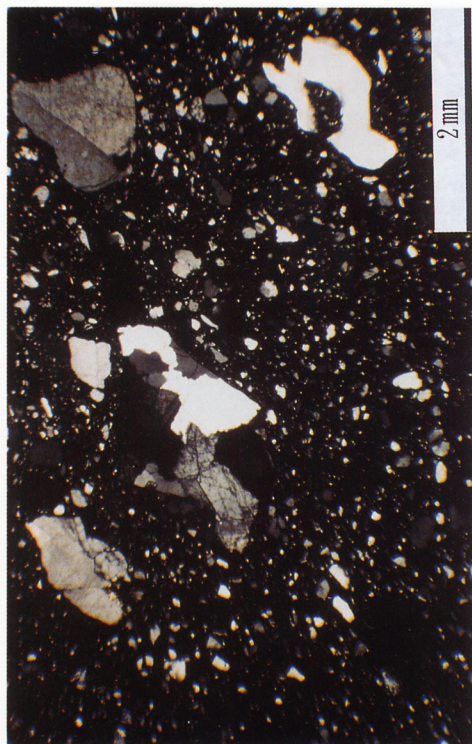

1 胎土の分類 (1) 資料12 大部分が石英・長石

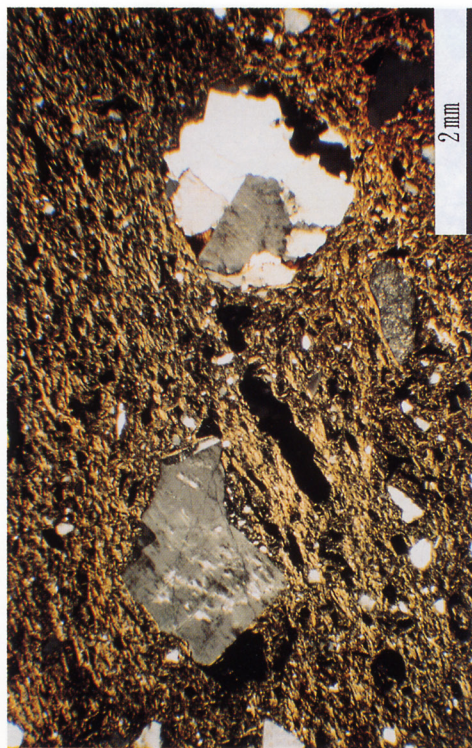

2 胎土の分類 (1) 資料16 カリ長石 (左)・深成岩岩片 (右)

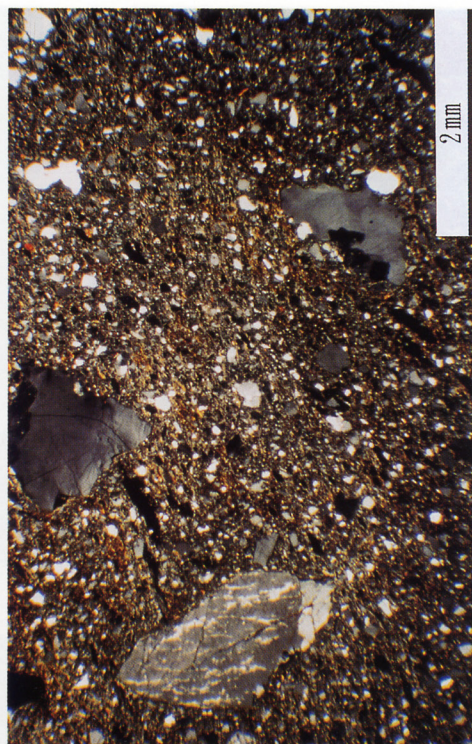

3 胎土の分類 (1) 資料22 大部分が石英・長石

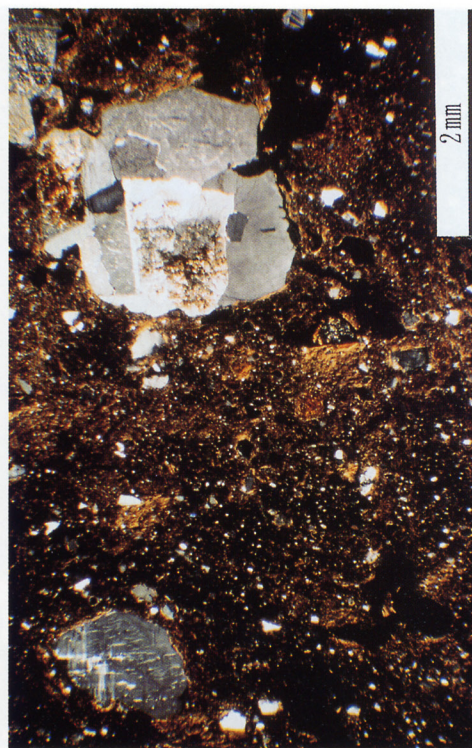

4 胎土の分類 (1) 資料26 カリ長石 (左)・深成岩岩片 (右)

写真14 胎土中の岩石鉱物 (2) いずれも十二コル

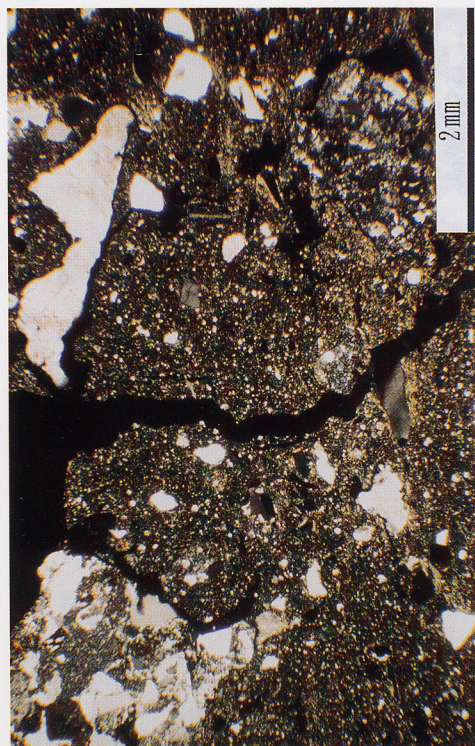

1 胎土の分類 (2) 資料15 流紋岩 (左上・右下)



2 胎土の分類 (2) 資料24 流紋岩

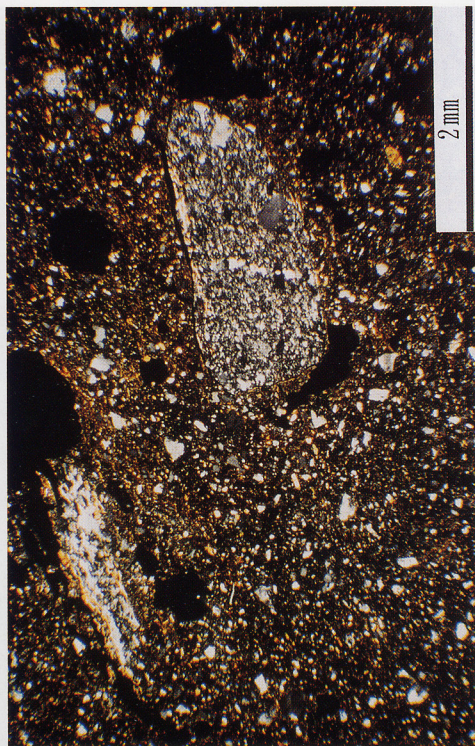

3 胎土の分類 (3) 資料7 変成岩 (中央2点)

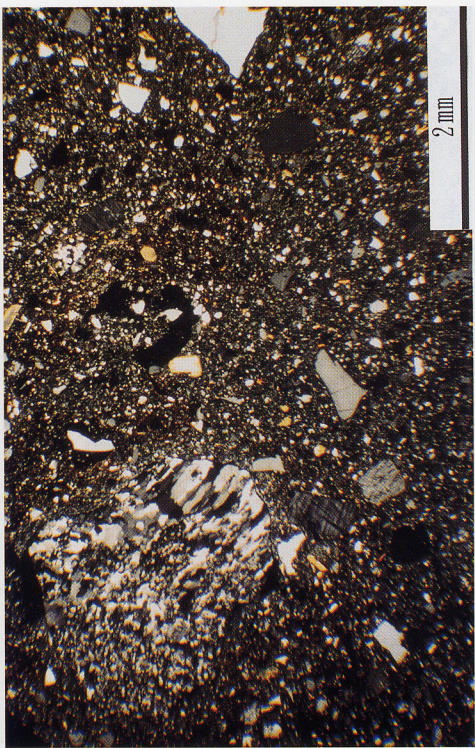

4 胎土の分類 (3) 資料8 変成岩 (左上)

写真15 胎土中の岩石鉱物 (3) いずれも十二コル

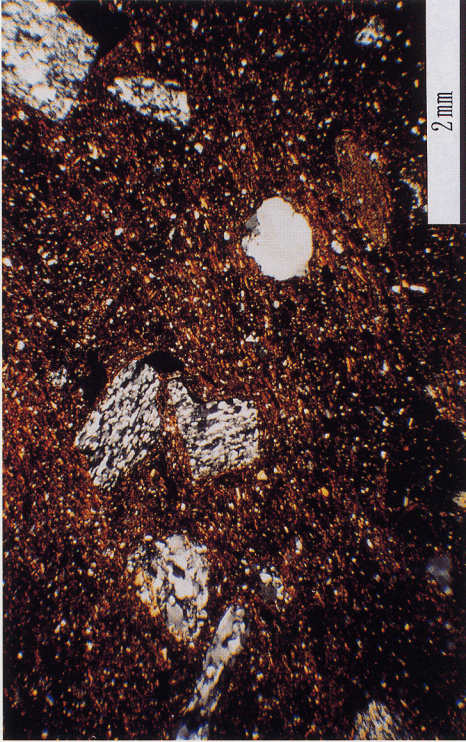

1 胎土の分類 (3) 資料25 石英 (右下)・他は変成岩

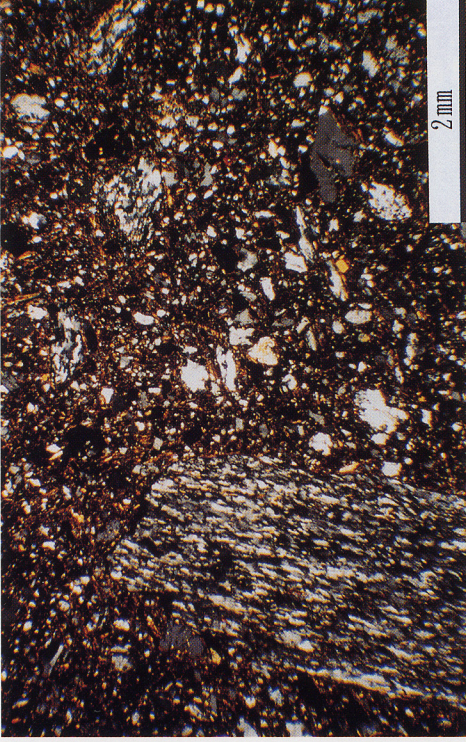

2 胎土の分類 (3) 資料27 大部分が変成岩

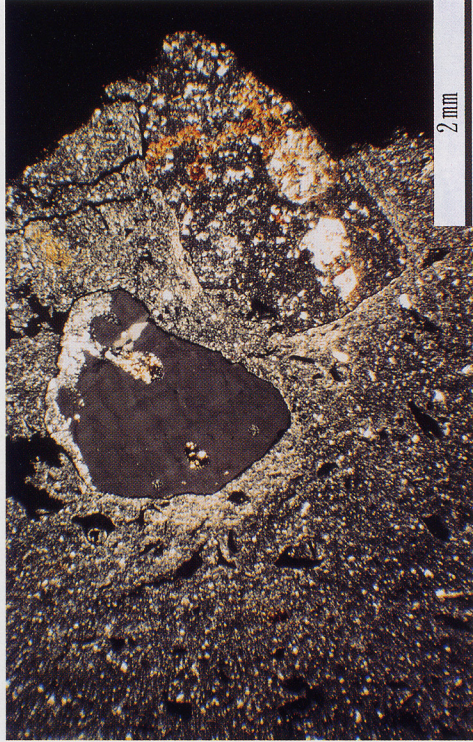

3 胎土の分類 (4) 資料28 石英 (左)・流紋岩 (右)



4 胎土の分類 (4) 資料28 泥岩 (左)・変成岩 (右)

写真16 胎土中の岩石鉱物 (4) いずれも十二コル

第13表 土器観察表

凡 例

土器胎土については肉眼・ルーペ（10倍）観察により以下のよう
に分類した。

胎土A類 石英・長石を多量に含む土器胎土

胎土B類 角閃石を多量に含む土器胎土

胎土C類 流紋岩を含む土器胎土

胎土D類 片岩類を含む土器胎土

土器色調については『新版標準土色帳』（小山正臣・竹原秀
雄編）を基準とし、色名を記載した。

残存率については径を測定した部位と、径に対する残存率を
記載した。

報告 番号	図版 番号	器種	出土位置	残存量	法量	成形・調整	色調	胎土
1		壺	SD1001	頸部1/6		外：摩滅，内：摩滅，貼付突帯剥落	外：灰黄褐 (10YR5/2)，内： にぶい橙 (7.5YR6/4)	胎土A類，長石・石英 (大・中・小) 多量
2	60	壺	SD1001	頸部1/5		外：貼付刻目突帯 (現存5条)，三角 形刺突文，内：ナデ	外：灰黄 (2.5Y6/2)，内：に ぶい黄橙 (10YR7/2)	胎土A類，長石・石英 (大・中・小) 多量
3	60	甕	SD1001	口縁部破片		口縁端部刻目，外：摩滅，ヘラ描沈線 文 (4条)，内：摩滅	外：にぶい黄橙 (10YR7/2)， 内：灰白 (10YR8/2)	胎土A類，花崗岩 (大) 少量，長石・ 石英 (大・中・小) 多量
4		甕	SD1001	底部完存	底径：8.4cm	焼成後穿孔，摩滅	外：灰黄 (2.5Y6/2)，内：灰 黄褐 (10YR4/2)	胎土A類，花崗岩 (大・中・小) 多量 長石・石英 (大・中・小) 多量
5		蓋	SD1001	天井部1/2	天井部径： 6.6cm	摩滅	外：褐 (10YR4/4)，内：浅黄 (2.5Y7/3)	胎土A類，長石・石英 (大・中・小) 多量 長石・石英 (大・中・小) 多量
6		蓋	SD1001	口縁部1/8	口径：28.0cm	摩滅，ヘラミガキ	にぶい黄橙 (10YR7/2)	胎土A類，長石・石英 (大・中・小) 多量
7		蓋	SD1001	口縁部1/4	口径：22.8cm	外：ナデ，内：指押え，ナデ	外：にぶい黄橙 (10YR6/3)， 内：にぶい黄橙 (10YR7/3)	胎土A類，長石・石英 (大・中・小) 多量
8	60	甕	SD1002	口縁部破片		外：摩滅，ヘラ描沈線文 (現存1条)， 内：摩滅	外：褐灰 (10YR5/1)，内：に ぶい黄橙 (10YR7/2)	胎土A類，長石・石英 (大・中・小) 多量
9	60	甕	SD1002	口縁部破片		口縁端部刻目，外：ヘラ描沈線文 (1 条)，内：ナデ	にぶい黄橙 (10YR7/3)	胎土A類，花崗岩 (大) 少量，長石・ 石英 (大・中・小) 多量
10		甕	SD1003	口縁部破片		摩滅	灰白 (10YR8/2)	胎土A類，長石・石英 (大・中・小) 多量
11		蓋または (底部)	SD1003	天井部完存	天井部径： 4.2cm	摩滅	外：にぶい黄橙 (10YR7/2)， 内：灰白 (10YR8/2)	胎土A類，長石・石英 (大・中・小) 多量
12	60	壺	SD1004	口縁部1/10	口径：35.6cm	外：摩滅，ヘラ描沈線文 (現存2条)， 赤彩，内：摩滅，貼付突帯 (1条)，赤 彩	灰白 (10YR8/2)	胎土A類，長石・石英 (大・中・小) 多量
13		(底部)	SD1004	底部1/2	底径：9.2cm	外：摩滅，内：ヘラミガキ	外：灰白 (10YR8/1)，内：灰 黄褐 (10YR4/2)	胎土A類，花崗岩 (大・中・小) 少量 長石・石英 (大・中・小) 多量
14		甕	SD1004	口縁部破片		摩滅	外：浅黄橙 (10YR8/3)，内： 浅黄橙 (7.5YR8/4)	胎土A類，長石・石英 (大・中・小) 多量
15	60	壺	SD1004	頸部1/6	口径：21.6cm	外：摩滅，ヘラ描沈線文 (現存2条)， 内：摩滅	外：灰黄 (2.5Y7/2)，内：灰 白 (2.5Y8/2)	胎土A類，長石・石英 (大・中・小) 多量
16	60	甕	SD1004	口縁部破片		外：摩滅，ハケ目後ヘラ描沈線文 (現 存7条)，内：摩滅	外：灰白 (10YR8/2)，内：灰 白 (2.5Y8/2)	胎土A類，長石・石英 (大・中・小) 多量
17	60	甕	SD1004	口縁部破片		外：摩滅，ハケ目後ヘラ描沈線文 (6 条)，内：ナデ	外：にぶい黄橙 (10YR6/3)， 内：灰黄 (2.5Y6/2)	胎土A類，長石・石英 (大・中・小) 多量
18	60	甕	SD1004	口縁部1/8	口径：18.8cm	口縁端部刻目，外：ハケ目後ヘラ描沈 線文 (現存12条)，内：摩滅	外：褐灰 (10YR4/1)，内：灰 白 (10YR8/2)	胎土A類，長石・石英 (大・中・小) 多量
19	60	壺	SD1005	口縁部1/4	口径：37.5cm	口縁端部ヘラ描沈線文 (1条) 後刻目 ハケ目	灰黄 (2.5Y7/2)	胎土A類，長石・石英 (大・中・小) 多量

報告 番号	図版 番号	器種	出土位置	残存量	法量	成形・調整	色 調	胎 土
20	60	壺	SD1005	頸部1/6		外：へら描沈線文(現存13条), ナデ, 内：ナデ	にぶい褐(7.5YR6/3)	胎土A類, 長石・石英(大・中・小) 多量
21	60	甕	SD1005	口縁部破片		外：へら描沈線文(現存5条), 内： ナデ	灰黄(2.5Y7/2)	胎土A類, 長石・石英(大・中・小) 多量
22	60	甕	SD1005	口縁部破片		外：へら描沈線文(現存6条), 内： 摩滅	外：黄灰(2.5Y4/1), 内：灰 黄(2.5Y6/2)	胎土A類, 長石・石英(大・中・小) 多量
23		(底部)	SD1005	底部完存	底径：6.4cm	外：ハケ目後へらミガキ, 内：へらミ ガキ	外：灰黄褐(10YR4/2), 内： 黒(N2f)	胎土A類, 花崗岩(大・中)少量, 長 石・石英(大・中・小)多量
24		(底部) または蓋	SD1005	底部完存	底径：5.4cm	外：摩滅, 内：摩滅, 指押え	浅黄(2.5Y7/3)	胎土A類, 花崗岩(大)少量, 長石・ 石英(大・中・小)多量
25	60	甕	SD1006	口縁部破片		口縁端部刻目, 摩滅	灰黄(2.5Y7/2)	胎土A類, 長石・石英(大・中・小) 多量
26		甕	SD1006	底部1/6	底径：6.6cm	摩滅	外：にぶい黄橙(10YR7/2), 内：灰黄(2.5Y7/2)	胎土A類, 長石・石英(大・中・小) 多量
27		壺または 蓋	SD1007	口縁部破片		摩滅	にぶい黄橙(10YR7/2)	胎土A類, 長石・石英(大・中・小) 多量
28	60	壺	SD1007	頸部1/6		外：へら描沈線文(現存7条), ハケ目, 内：ナデ	外：灰黄(2.5Y7/2), 内：に ぶい橙(7.5YR7/4)	胎土A類, 長石・石英(大・中・小) 少量
29		甕	SD1007	口縁部破片		外：摩滅, 内：ナデ	にぶい黄橙(10YR7/3)	胎土A類, 長石・石英(大・中・小) 多量
30		甕	SB1002	底部1/7		摩滅	外：浅黄(2.5Y7/3), 内：褐 灰(10YR1/4)	胎土A類, 長石・石英(大・中・小) 少量
31	60	壺	SD1009	口縁部1/6	口径：17.0cm	外：ハケ目後ナデ, へら描沈線文(4 条), 内：ナデ	にぶい黄褐(10YR5/4)	胎土A類, 花崗岩(中)少量, 長石・ 石英(中・小)少量
32	61	壺	SD1009	頸部1/2	口径：27.4cm	口縁端部へら描沈線文(1条)後刻目 外：摩滅, 頸部貼付突起(3条)後棒 状浮文, 内：摩滅	外：褐灰(10YR6/1), 内：灰 黄(2.5Y6/2)	胎土A類, 長石・石英(大・中・小) 多量
33	60	壺	SD1009	口縁部破片		口縁端部へら描沈線文(1条)後刻目 摩滅	外：黄灰(2.5Y4/1), 内：灰 黄褐(10YR5/2)	胎土A類, 長石・石英(大・中・小) 多量
34	60	壺	SD1009	頸部破片		外：摩滅, 貼付突起(現存5条), 内： 摩滅	外：黄褐(2.5Y5/3), 内：に ぶい橙(7.5YR6/4)	胎土A類, 花崗岩(大・中)少量, 長 石・石英(大・中・小)多量
35	60	甕	SD1009	口縁部破片		口縁端部刻目, 外：摩滅, へら描沈線 文(5条), 内：摩滅	外：灰黄褐(10YR5/2), 内： 浅黄(2.5Y7/3)	胎土A類, 長石・石英(大・中・小) 少量
36		甕	SD1009	口縁部1/8	口径：18.0cm	外：ハケ目, 内：ナデ	外：褐灰(10YR4/1), 内：黒 褐(10YR3/1)	胎土A類, 長石・石英(大・中・小) 多量
37		甕	SD1009	口縁部1/6	口径：11.8cm	外：ハケ目後ナデ, 内：板ナデ	外：オリーブ黒(5Y3/1), 内：黒褐(10YR3/1)	胎土A類, 花崗岩(大)少量, 長石・ 石英(大・中・小)多量
38		蓋	SD1009	体部1/2	天井部径： 6.0cm	外：ハケ目, 内：指押え, ナデ	にぶい黄褐(10YR5/4)	胎土A類, 花崗岩(大)少量, 長石・ 石英(大・中・小)少量
39		壺	SD1009	口縁部1/6	口径：20.6cm	摩滅	灰黄(2.5Y7/2)	胎土A類, 長石・石英(大・中・小) 多量

報告番号	図版番号	器種	出土位置	残存量	法量	成形・調整	色調	胎土
40	60	壺	SD1009	口縁部破片		外：摩滅，櫛描直線文（現存16条），内：ヘラミカキ	外：黄灰（2.5Y6/1），内：褐灰（7.5Y6/1）	胎土A類，長石・石英（大・中・小）少量
41	60	壺	SD1009	体部破片		外：櫛描波状文（4条），櫛描直線文（15条），櫛描波状文（4条），内：摩滅	外：灰黄褐（10YR6/2），内：にぶい黄褐（10YR6/3）	胎土A類，長石・石英（大・中・小）少量
42	61	壺	SD1009	頸部3/8		外：摩滅，ハケ目，ヘラ描直線文（7条），内：ヘラミカキ，摩滅	浅黄（2.5Y7/3）	胎土A類，花崗岩（大）少量，長石・石英（大・中・小）多量
43	61	壺	SD1009	底部3/8	底径：16.2cm	外：摩滅，ハケ目，内：摩滅	灰白（2.5Y8/1）	胎土A類，長石・石英（大・中・小）多量
44	61	壺	SD1009	底部完存	底径：11.6cm	摩滅	外：浅黄（2.5Y7/3），内：灰黄（2.5Y6/2）	胎土類，花崗岩（大）少量，長石・石英（大・中・小）多量
45	61	壺	SD1009	底部1/2	底径：14.0cm	摩滅	外：明黄褐（10YR6/6），内：褐（10YR4/4）	胎土A類，長石・石英（大・中・小）多量
46	60	甕	SD1009	口縁部1/8	口径：37.4cm	外：摩滅，指押え，櫛描直線文（多条，条数不明），櫛描波状文（現存5条），内：摩滅	にぶい黄橙（10YR5/3）	胎土A類，長石・石英（大・中・小）多量，灰色砂粒（大・中）少量
47	60	甕	SD1109	口縁部1/4	口径：25.6cm	口縁部刻目，外：ヘラ描直線文（13条），三角形刺突文，板ナデ，内：指押え，後ヘラミカキ	外：灰白（2.5Y8/2），内：にぶい黄橙（10YR7/2）	胎土A類，長石・石英（大・中・小）多量
48	61	甕	SD1009	口縁部破片		山形口縁，外：貼付突帯（1条），ヘラ描直線文（現存12条），内：摩滅	外：灰白（2.5Y8/1），内：灰白（2.5Y8/2）	胎土A類，長石・石英（大・中・小）少量
49	61	鉢	SD1009	底部完存	口径：13.2cm，器高：8.3cm，底径：5.4cm	ナデ	外：灰黄褐（10YR4/2），内：黒（N2/1）	胎土A類，花崗岩（大・中・少）多量，長石・石英（大・中・少）多量
50	61	壺	SB1003	底部5/8	底径：6.8cm	外：摩滅，指押え，板ナデ，内：摩滅，指押え後板ナデ	にぶい黄橙（10YR7/3）	胎土A類，花崗岩（大）少量，長石・石英（大・中・小）多量
51	61	壺	SB1003	頸部破片		外：摩滅，櫛描直線文（現存19条），内：摩滅	外：黄灰（2.5Y4/1），内：灰白（10YR8/2）	胎土A類，長石・石英（大・中・小）多量
52	61	甕	SB1003	体部破片		外：ヘラ描直線文（現存7条），ハケ目，摩滅，内：摩滅	外：にぶい黄褐（10YR5/3），内：灰黄褐（10YR6/2）	胎土D類，長石・石英（大・中・小）多量，片岩（大・中）多量
53	61	甕	SP1002	口縁部1/8	口径：24.1cm	外：摩滅，ヘラ描直線文（現存7条），内：摩滅	外：灰黄褐（10YR6/2），内：灰白（10YR8/2）	胎土A類，長石・石英（大・中・小）多量
54	61	甕	SP1003	口縁部破片		外：板ナデ，内：摩滅	黒褐（2.5Y3/1）	胎土A類，長石・石英（大・中・小）少量
55	61	壺	SP1004	頸部破片		外：摩滅，貼付突帯（現存2条），内：摩滅	浅黄（2.5Y7/3）	胎土A類，花崗岩（中）少量，長石・石英（大・中・小）多量
56	61	甕	SP1004	口縁部破片		摩滅	灰白（2.5Y8/2）	胎土A類，花崗岩（大）少量，長石・石英（大・中・小）少量
57	61	甕	SP1004	底部1/3	底径：9.7cm	摩滅	外：橙（5YR6/6），内：浅黄橙（7.5YR6/4）	胎土A類，長石・石英（大・中・小）多量
58	61	高杯	SP1004	脚柱部完存		外：摩滅，ヘラミカキ，内：摩滅	外：にぶい黄橙（10YR7/3），内：にぶい橙（7.5YR6/4）	胎土A類，花崗岩（大・中）多量，長石・石英（大・中・小）多量

報告番号	図版番号	器種	出土位置	残存量	法量	成形・調整	色調	胎土
59	61	甕	SP1005	口縁部破片		外：摩滅、ヘラ描沈線文(4条), 内：灰白(10YR7/1), 内：灰白(10YR7/1) 摩滅, 指押え	外：灰白(2.5YR7/1), 内：灰白(10YR7/1) 浅黄(2.5Y7/3)	胎土A類, 花崗岩(大・中)多量, 長石・石英(大・中・小)多量 胎土A類, 長石・石英(大・中・小)多量
60	61	甕	SP1005	口縁部破片		外：摩滅, ヘラ描沈線文(現存3条), 内：摩滅	浅黄(2.5Y7/3)	胎土A類, 長石・石英(大・中・小)多量
61	61	甕	SP1006	体部破片		外：ヘラ描沈線文(現存5条), 三角形刺突文, ナデ, 内：ナデ	外：灰黄(2.5Y7/2), 内：橙(7.5YR6/6)	胎土A類, 花崗岩(大)少量, 長石・石英(大・中・小)多量
62	61	甕	SP1006	底部ほぼ完全	底径：7.7cm	繞成後穿孔, 摩滅	灰白(10YR8/2)	胎土A類, 長石・石英(大・中・小)多量
63	61	甕	SP1008	(底部)	底径：10.2cm	外：ハケ目後板ナデ, 内：摩滅	外：にぶい黄橙(10YR6/3), 内：浅黄(2.5Y7/3)	胎土A類, 長石・石英(大・中・小)多量
64	61	甕	SP1009	底部完存	底径：11.3cm	外：摩滅, 内：摩滅, 指押え	外：浅黄橙(10YR8/3), 内：灰黄褐(10YR6/2)	胎土A類, 長石・石英(大・中・小)多量
65	61	甕	SP1009	口縁部破片		外：口縁部剥離, ヘラ描沈線文(現存10条), 内：摩滅	外：黒褐(10YR3/1), 内：褐(10YR6/1)	胎土A類, 長石・石英(大・中・小)多量
66	61	鉢	SP1009	口縁部1/7	口径：50.8cm	把手(現存1個), 外：ハケ目, 内：板ナデ	外：にぶい橙(7.5YR6/4), 内：灰黄(2.5Y7/2)	胎土A類, 長石・石英(大・中・小)多量
67	61	壺	SP1010	体部破片		外：貼付刻目突帯(現存2条), ヘラミガキ, 内：指押え, ナデ	外：にぶい黄橙(10YR7/3), 内：灰白(2.5Y7/1)	胎土A類, 花崗岩(大・中)少量, 長石・石英(大・中・小)多量
68	61	甕	SP1010	口縁部破片		摩滅	外：浅黄橙(7.5YR8/3), 内：灰白(7.5YR8/2)	胎土A類, 長石・石英(大・中・小)多量
69	61	鉢	SP1010	口縁部破片		摩滅, 刻目の有無不明	灰褐(7.5YR5/2)	胎土A類, 長石・石英(大・中・小)多量
70	61	甕	SP1011	体部1/8	口径：18.0cm 前後	外：口縁部剥離, ヘラ描沈線文(17条), ハケ目, 内：摩滅	外：にぶい黄褐(10YR4/3), 内：にぶい黄橙(10YR7/3)	胎土D類, 長石・石英(大・中)少量, 片岩(大・中)多量
71	61	壺	SP1012	底部2/3	底径：14.7cm	外：ハケ目, 内：摩滅, 指押え	外：灰白(7.5YR8/2), 内：灰白(2.5Y8/2)	胎土A類, 長石・石英(大・中・小)多量
72	61	壺	SP1013	底部完存	底径：10.4cm	外：板ナデ, 内：摩滅	外：灰黄褐(10YR6/2), 内：灰白(2.5Y8/2)	胎土A類, 花崗岩(大・中)少量, 長石・石英(大・中・小)多量
73	61	壺	SP1015	口縁部1/5	口径：17.7cm	摩滅	灰白(10YR8/2)	胎土A類, 花崗岩(大・中)少量, 長石・石英(大・中・小)多量
74	61	蓋	SP1015	天井部完存	天井部径：4.9cm	外：摩滅, 板ナデ, 内：摩滅	外：にぶい黄橙(10YR7/2), 内：灰白(10YR8/1)	胎土A類, 長石・石英(大・中・小)多量
75	61	甕	SP1016	底部完存	底径：6.8cm	外：摩滅, 板ナデ, 内：摩滅	外：灰白(10YR8/2), 内：灰白(10YR7/1)	胎土A類, 長石・石英(大・中・小)多量
76	61	甕	SP1017	口縁部破片		外：指押え後ナデ, 内：摩滅, 指押え	にぶい黄橙(10YR7/3)	胎土A類, 長石・石英(大・中・小)多量
77	61	不明	SP1017	体部破片		外：摩滅, 三角形刺突文, ヘラ描沈線文(4条), 三角形刺突文, ヘラ描沈線文(現存3条), 内：摩滅	にぶい黄橙(10YR7/4)	胎土A類, 長石・石英(大・中・小)多量
78	61	壺	SP1020	底部完存	底径：8.4cm	外：ヘラミガキ, 内：摩滅	外：にぶい黄橙(10YR7/3), 内：黒(N2f)	胎土A類, 長石・石英(大・中・小)多量

報告番号	図版番号	器種	出土位置	残存量	法量	成形・調整	色調	胎土
79	62	甕	SP1020	体部3/8	口径：21.0cm	口縁端部刻目，外：ハケ目後ヘラ描沈線文(6条)，内：摩滅，ナデ 外：指押え，ナデ，削出突帯第I種，ヘラミガキ，体部削出突帯第I種，内：摩滅 外：ハケ目後ナデ，内：板ナデ	外：黒褐(10YR8/1)，内：灰黄褐(10YR4/2) 赤褐(2.5YR4/6)	胎土A類，花崗岩(大)少量，長石・石英(大・中・小)多量
80	62	壺	SP1021	口縁部ほぼ完存	口径：13.6cm	外：指押え，ナデ，削出突帯第I種，ヘラミガキ，体部削出突帯第I種，内：摩滅 外：ハケ目後ナデ，内：板ナデ	外：にぶい黄橙(10YR7/3)，内：灰黄褐(10YR6/2)	胎土A類，長石・石英(大・中・小)多量，灰色砂粒(大・中・小)多量
81		蓋	SP1023	天井部完存	天井部径：6.6cm	外：ハケ目後ナデ，内：板ナデ	外：にぶい黄橙(10YR7/3)，内：灰黄褐(10YR6/2)	胎土A類，長石・石英(大・中・小)多量
82	61	壺	SP1026	口縁部1/4	口径：13.4cm	外：摩滅，指押え，貼付突帯(現存1条)，内：摩滅	外：浅黄(2.5Y7/3)，内：にぶい黄橙(10YR6/3)	胎土A類，長石・石英(大・中・小)多量
83		甕	SP1026	口縁部破片		摩滅	明赤褐(5YR5/6)	胎土A類，長石・石英(大・中・小)多量
84	62	壺	SP1028	口縁部3/4	口径：18.3cm	外：摩滅，指押え，頸部ヘラ描沈線文(4条)，体部ヘラ描沈線文(現存3条)，内：摩滅，指押え	外：橙(5YR6/6)，内：浅黄橙(10YR8/3)	胎土A類，長石・石英(大・中・小)多量
85		壺	SP1028	底部ほぼ完存	底径：8.2cm	外：摩滅，内：指押え	浅黄橙(7.5YR8/3)	胎土A類，長石・石英(大・中・小)多量
86	61	甕	SP1031	口縁部破片		口縁端部刻目，外：ヘラ描沈線文(3条)，摩滅，内：摩滅	外：浅黄橙(10YR8/3)，内：灰白(10YR8/2)	胎土A類，長石・石英(大・中・小)多量
87	62	甕	SP1032	口縁部破片		口縁端部刻目，外：摩滅，ヘラ描沈線文(2条)，内：摩滅，指押え	外：明赤褐(2.5YR5/6)，内：褐灰(7.5YR5/1)	胎土A類，長石・石英(大・中・小)多量
88	62	甕	SP1034	口縁部1/4	口径：23.2cm	口縁端部刻目，外：ヘラ描沈線文(4条)，ハケ目，摩滅，内：指押え，ナデ	にぶい黄褐(10YR6/4)	胎土A類，長石・石英(大・中・小)多量
89		蓋	SP1030	口縁部1/3	口径：24.0cm	口縁端部ヘラ描沈線文，円孔2個(現存1単位)，摩滅	にぶい黄橙(10YR7/2)	胎土A類，花崗岩(大・中)多量，長石・石英(大・中・小)多量
90	62	甕	SP1033	口縁部1/10	口径：27.4cm	口縁端部刻目，外：ヘラ描沈線文(6条)，内：指ナデ	外：灰白(2.5Y7/1)，内：にぶい黄橙(10YR7/2)	胎土A類，花崗岩(大)少量，長石・石英(大・中・小)多量
91		壺	SP1035	口縁部1/8	口径：13.5cm	摩滅	灰白(10YR8/2)	胎土A類，花崗岩(大・中)少量，長石・石英(大・中・小)多量
92		甕	SP1035	口縁部破片		外：指押え，ナデ，内：摩滅，指押え	外：灰黄褐(10YR6/2)，内：灰黄褐(10YR5/2)	胎土A類，長石・石英(大・中・小)少量
93		甕	SP1035	口縁部破片		口縁端部刻目，外：摩滅，指押え，内：摩滅	にぶい黄橙(10YR7/2)	胎土A類，長石・石英(中・小)少量
94	62	壺	SP1036	頸部破片		外：ヘラ描沈線文(現存5条)，内：ナデ	灰褐(7.5YR4/2)	胎土A類，長石・石英(大・中・小)多量
95	62	甕	SP1036	口縁部破片		外：貼付刻目突帯(1条)，ナデ，内：ナデ	外：灰黄褐(10YR4/2)，内：にぶい黄橙(10YR5/3)	胎土A類，長石・石英(大・中・小)多量
96		壺	SP1037	口縁部破片		外：摩滅，内：指押え後ヘラミガキ	灰白(10YR7/1)	胎土A類，長石・石英(大・中・小)多量
97		壺	SP1037	底部完存	底径：8.4cm	摩滅	灰白(10YR8/1)	胎土A類，花崗岩(大・中)多量，長石・石英(大・中)多量
98	62	甕	SP1037	口縁部1/5	口径：24.2cm	口縁端部刻目，外：板ナデ，内：指押え，板ナデ	外：灰黄褐(10YR4/2)，内：灰黄褐(10YR5/2)	胎土A類，長石・石英(大・中・小)多量

報告番号	図版番号	器種	出土位置	残存量	法量	成形・調整	色調	胎土
99	62	甕	SP1037	口縁部3/8	口径：23.5cm	口縁端部刻目，外：ナデ，ヘラ描沈線文（2条），内：摩滅，指押え	外：にぶい黄橙（10YR7/2），内：褐灰（10YR4/1）	胎土A類，長石・石英（大・中・小）多量
100	62	甕	SP1037	口縁部1/8	口径：15.2cm	口縁端部摩滅のため刻目の有無不明，外：ヘラ描沈線文（3条），ナデ，内：指押え，ナデ	にぶい黄橙（10YR7/3）	胎土A類，長石・石英（大・中・小）多量
101	62	甕	SP1037	口縁部1/8	口径：23.4cm	口縁端部刻目，外：ヘラ描沈線文（3条），ナデ，内：摩滅	外：にぶい黄橙（10YR6/3），内：褐灰（10YR5/1）	胎土A類，長石・石英（大・中・小）多量
102	63	甕	SP1037	口縁部1/4	口径：23.0cm	外：指押え，ヘラ描沈線文（9条），内：指押え，ナデ	灰白（10YR8/1）	胎土A類，花崗岩（中）少量，長石・石英（大・中・小）少量
103	63	壺	SP1038	頸部破片		外：摩滅，頸部削出突帯第I種，内：摩滅	外：橙（2.5YR6/6），内：にぶい黄橙（5YR6/4）	胎土A類，長石・石英（大・中・小）多量
104		甕	SP1038	口縁部破片		摩滅突帯	外：にぶい橙（2.5YR6/4），内：暗赤灰（2.5YR3/1）	胎土A類，長石・石英（大・中・小）多量
105		蓋	SP1039	天井部1/2	天井部径：8.0cm	摩滅	外：灰黄褐（10YR4/2），内：褐灰（10YR5/1）	胎土A類，長石・石英（大・中・小）多量
106		甕	SP1041	口縁部1/8	口径：19.8cm	外：ナデ，ヘラ描沈線文（3条），内：ヘラミミガキ	外：にぶい黄橙（10YR7/2），内：黒（10YR2/1）	胎土A類，長石・石英（大・中・小）多量
107		甕	SP1043	口縁部破片		外：摩滅，内：摩滅，指押え	外：灰白（10YR8/2），内：淡橙（5YR8/4）	胎土A類，長石・石英（大・中・小）多量
108		壺	SP1045	底部3/4	底径：10.5cm	外：板ナデ，内：摩滅	明褐灰（7.5YR7/2）	胎土A類，長石・石英（大・中・小）多量
109	63	甕	SP1049	口縁部破片		口縁端部刻目，外：ヘラ描沈線文（4条），内：摩滅	外：褐灰（10YR4/1），内：灰黄褐（10YR5/2）	胎土A類，花崗岩（大・中）少量，長石・石英（大・中・小）多量
110		壺	SP1048	口縁部1/4	口径：17.6cm	摩滅	にぶい黄橙（10YR6/3）	胎土A類，長石・石英（大・中・小）多量
111	63	壺	SP1048	口縁部破片		口縁端部刻目後ヘラ描沈線文（1条），外：摩滅，ヘラ描沈線文（3条），内：摩滅	浅黄橙（7.5YR8/4）	胎土A類，長石・石英（大・中・小）多量
112		壺	SP1048	口縁部破片		外：ナデ，内：磨滅	浅黄（2.5Y7/3）	胎土A類，長石・石英（大・中・小）多量
113	63	壺	SP1048	頸部破片		外：摩滅，刺突文，ヘラ描沈線文（現存3条），内：摩滅	灰白（10YR8/2）	胎土A類，長石・石英（大・中・小）多量
114	169	不明土製品	SP1048	ほぼ完存	現存長：4.5cm，最大幅：1.7cm，最大厚：1.6cm	手捏ね成形，外：摩滅	黄褐（10YR5/6）	胎土A類，長石・石英（大・中・小）多量
115	62	甕	SP1050	口縁部3/8	口径：16.2cm，器高：20.7cm，底径：4.7cm	口縁端部刻目，外：摩滅，ハケ目後ヘラ描沈線文（5条），内：摩滅，指押え，板ナデ	外：にぶい黄橙（10YR6/3），内：灰白（10YR7/1）	胎土A類，長石・石英（大・中・小）多量

報告番号	図版番号	器種	出土位置	残存量	法量	成形・調整	色調	胎土
116		甕	SP1052	口縁部破片		外：摩滅，ヘラ描沈線文(現存4条)，内：摩滅 外：摩滅，削出突帯第Ⅱ種1条，内：ヘラミミガキ ハケ目後ナテ	外：灰白(10YR7/1)，内：灰白(10YR8/2) 外：灰褐(7.5YR5/2)，内：褐灰(10YR4/1) 灰黄褐(10YR6/2)	胎土A類，長石・石英(大・中・小)多量 胎土A類，長石・石英(大・中・小)多量 胎土A類，長石・石英(大・中・小)多量
117	63	壺	SP1054	口縁部1/4	口径：17.8cm			
118		壺	SP1055	口縁部破片				
119		甕	SP1055	口縁部破片		外：摩滅，ヘラ描沈線文(3条)，内：摩滅 外：摩滅	外：灰黄褐(10YR6/2)，内：黄灰(2.5Y4/1) 外：オリーブ褐(2.5Y4/4)，内：にぶい黄橙(10YR6/3) 外：灰白(10YR7/1)，内：浅黄橙(10YR8/4) 灰黄褐(10YR5/2)	胎土A類，長石・石英(大・中・小)多量 胎土A類，長石・石英(大・中・小)多量 胎土A類，長石・石英(大・中・小)多量 胎土A類，長石・石英(大・中・小)多量
120		壺	SP1057	底部完存	底径：10.6cm	外：摩滅，内：摩滅，指押え		
121		壺	SP1058	底部完存	底径：8.9cm	外：摩滅，指押え，内：板ナテ後ヘラミミガキ 摩滅		
122		甕	SP1059	口縁部1/8	口径：23.4cm			
123	63	壺	SP1061	口縁部破片		外：摩滅，内：摩滅，貼付突帯(1条)	外：にぶい橙(2.5YR6/4)，内：褐灰(10YR6/1) 灰黄褐(10YR6/2)	胎土A類，長石・石英(大・中・小)多量 胎土A類，長石・石英(大・中・小)多量
124	63	蓋	SP1061	口縁部1/3	口径：21.5cm， 器高：12.2cm， 天井部径：6.3cm	外：指押え，板ナテ，内：ナテ		
125		鉢	SP1061	口縁部1/10	口径：45.4cm	外：把手(現存1個)，摩滅，内：摩滅	灰白(10YR8/2)	胎土A類，長石・石英(大・中・小)多量
126	63	壺	SP1062	体部1/7		外：摩滅，削出突帯第Ⅰ種，内：摩滅	外：浅黄橙(10YR8/3)，内：明赤褐(5YR5/6) 外：にぶい黄橙(10YR7/2)，内：にぶい黄(2.5Y7/2) 外：にぶい褐(7.5YR6/3)，内：浅黄橙(10YR8/3) 外：灰黄褐(10YR6/2)，内：にぶい黄橙(10YR6/3) 外：灰白(2.5Y8/2)，内：灰黄褐(10YR4/2)	胎土A類，花崗岩(大・中)少量，長石・石英(大・中・小)多量 胎土A類，花崗岩(大・中・小)多量 胎土A類，長石・石英(大・中・小)多量 胎土A類，長石・石英(大・中・小)多量
127		甕	SP1062	口縁部1/5	口径：22.6cm	口縁端部刻目，外：板ナテ，内：摩滅，指押え 口縁端部刻目，外：摩滅，ヘラ描沈線文(3条)，内：指押え後ナテ		
128	63	甕	SP1062	口縁部1/8	口径：21.9cm	口縁端部刻目，外：摩滅，ヘラ描沈線文(4条)，内：指押え後ナテ		
129	63	甕	SP1063	口縁部破片		外：摩滅，ハケ目，内：摩滅		
130		甕	SP1067	底部2/3	底径：7.8cm			
131	63	壺	SP1070	頸部1/4		外：摩滅，ヘラ描沈線文(5条)，内：摩滅	外：にぶい黄橙(10YR7/3)，内：灰黄褐(10YR5/2) 外：橙(5YR6/6)，内：橙(2.5YR6/6) 外：にぶい黄橙(10YR6/3)，内：灰黄褐(10YR5/2)	胎土A類，長石・石英(大・中・小)多量 胎土A類，長石・石英(大・中・小)多量 胎土A類，長石・石英(大・中・小)多量
132	63	甕	SP1070	口縁部破片		口縁端部刻目，外：摩滅，ヘラ描沈線文(3条)，内：摩滅		
133	64	壺	SP1069	口縁部1/12	口径：32.2cm	口縁端部ヘラ描沈線文(1条)後刻目，外：ヘラミミガキ，内：貼付突帯(1条)ヘラミミガキ		
134	64	壺	SP1069	体部破片		外：ヘラ描沈線文(現存4条)，ナテ，内：摩滅	外：にぶい黄褐(10YR5/3)，内：灰黄褐(10YR5/2)	胎土A類，長石・石英(大・中・小)多量

報告 番号	図版 番号	器種	出土位置	残存量	法量	成形・調整	色調	胎土
135	64	甕	SP1069	口縁部破片	口径：15.5cm	外：摩滅，ヘラ描沈線文(現存3条)，内：摩滅	外：灰白(10YR8/2)，内：灰白(10YR7/1)	胎土A類，長石・石英(大・中・小)多量
136		壺	SP1072	口縁部1/8		摩滅	浅黄橙(10YR8/3)	胎土A類，長石・石英(大・中・小)多量
137	64	壺	SP1072	体部破片		外：ナデ，ヘラ描沈線文(4条)，内：摩滅，指押え	外：灰黄褐(10YR5/2)，内：にぶい黄橙(10YR6/3)	胎土A類，花崗岩(大・中)少量，長石・石英(大・中・小)少量
138	64	甕	SP1072	口縁部破片		口縁端部刻目，外：摩滅，ヘラ描沈線文(3条)，内：摩滅	外：灰黄褐(10YR5/2)，内：にぶい橙(7.5Y6/4)	胎土A類，長石・石英(大・中・小)多量
139		鉢	SP1072	口縁部破片		指押え後ヘラミガキ	灰黄褐(10YR5/2)	胎土A類，長石・石英(大・中・小)多量
140		甕	SP1073	口縁部1/5	口径：32.1cm	摩滅	にぶい橙(7.5YR6/4)	胎土A類，長石・石英(大・中・小)多量，灰色砂粒(大・中)少量
141	64	壺	SP1075	頸部破片		外：摩滅，ヘラ描沈線文(現存2条)間竹管文，内：摩滅	外：にぶい黄橙(10YR7/3)，内：橙(7.5YR6/6)	胎土D類，長石・石英(大・中)少量，片岩(大・中)少量
142		鉢	SP1074	口縁部1/8	口径：32.4cm	外：摩滅，ヘラミガキ，内：摩滅	灰白(10YR8/2)	胎土A類，長石・石英(大・中・小)多量
143	64	甕	SP1076	口縁部1/10	口径：20.0cm	口縁端部刻目，外：ヘラ描沈線文(3条)，ハケ目，内：摩滅	外：にぶい黄橙(10YR6/3)，内：にぶい黄橙(10YR7/2)	胎土A類，花崗岩(大・中)少量，長石・石英(大・中・小)多量
144		甕	SP1077	口縁部破片		外：摩滅，ナデ，内：摩滅，指押え，ナデ	外：にぶい黄橙(10YR6/4)，内：にぶい黄橙(10YR7/4)	胎土A類，長石・石英(大・中・小)多量
145		壺	SP1079	頸部1/6	口径：13.4cm	ヘラミガキ	外：灰白(10YR8/2)，内：にぶい黄橙(10YR7/3)	胎土A類，長石・石英(大・中・小)多量
146		甕	SP1079	口縁部破片		摩滅	外：にぶい褐(7.5YR6/3)，内：灰黄(2.5Y7/2)	胎土A類，花崗岩(大・中)少量，長石・石英(大・中・小)多量
147	64	甕	SP1080	口縁部破片		口縁端部刻目，外：櫛描直線文(現存18条)，内：摩滅	外：にぶい黄橙(10YR7/4)，内：灰白(10YR8/2)	胎土A類，長石・石英(大・中・小)多量
148	171	円盤状土製品	SP1081	ほぼ完存	径：3.6~4.0cm，厚：0.6cm	打ち欠き整形，外：ヘラミガキ，内：ナデ	黒(2.5Y2/1)	胎土A類，長石・石英(大・中・小)多量
149		壺	SP1083	底部はほぼ完存	底径：8.0cm	摩滅	外：浅黄橙(7.5YR8/3)，内：灰白(10YR7/1)	胎土A類，長石・石英(大・中・小)多量
150	64	甕	SP1084	口縁部破片		口縁端部刻目，外：摩滅，指押え後ヘラ描沈線文(現存2条)，内：摩滅	外：にぶい黄橙(10YR7/2)，内：灰白(10YR8/2)	胎土A類，長石・石英(大・中・小)多量
151	64	壺	SP1086	口縁部破片		外：指押え，ナデ，接合段，内：摩滅	外：にぶい黄橙(10YR7/3)，内：灰白(10YR8/2)	胎土A類，花崗岩(大・中)多量，長石・石英(大・中・小)多量
152	64	甕	SP1085	体部1/3	口径：17.2cm	外：摩滅，ヘラ描沈線文(4条)後刻目(4条1組，現存3組)，内：摩滅，指押え後板ナデ	外：明褐灰(7.5YR7/2)，内：灰白(10YR8/2)	胎土A類，長石・石英(大・中・小)多量
153	64	甕	SP1090	口縁部1/6	口径：18.0cm	口縁端部刻目，外：指押え，ナデ，ヘラ描沈線文(3条)，板ナデ	外：にぶい黄褐(10YR5/3)，内：浅黄(2.5Y7/3)	胎土A類，花崗岩(大・中)少量，長石・石英(大・中・小)多量

報告番号	図版番号	器種	出土位置	残存量	法量	成形・調整	色調	胎土
154		壺	SP1091	口縁部1/6	口径：13.2cm	外：摩滅、指押え後ヘラミカギ、内：摩滅、ヘラミカギ	外：にぶい黄橙 (10YR7/3), 内：灰黄 (2.5Y7/2)	胎土A類, 花崗岩 (大・中・小) 少量 長石・石英 (大・中・小) 少量
155		鉢または甃	SP1091	口縁部1/8	口径：18.1cm	外：摩滅, 内：板ナデ	にぶい褐 (7.5YR5/3)	胎土A類, 長石・石英 (大・中・小) 少量 多量, 雲母 (中) 微量
156		甃	SP1093	底部完存	底径：9.5cm	底部焼成後穿孔, 外：板ナデ, 内：板ナデ後ヘラミカギ	外：にぶい黄橙 (10YR7/2), 内：にぶい黄橙 (10YR7/3)	胎土A類, 長石・石英 (大・中・小) 少量 多量
157		壺	SP1096	底部1/3	底径：11.8cm	外：摩滅, 内：ヘラミカギ	外：灰白 (10YR8/2), 内：橙 (5YR7/6)	胎土A類, 長石・石英 (大・中・小) 少量 多量
158		甃	SP1097	口縁部破片		ナデ	外：浅黄橙 (10YR8/3), 内：にぶい黄橙 (10YR7/2)	胎土A類, 花崗岩 (大・中・小) 少量 長石・石英 (大・中・小) 少量
159		鉢	SP1098	口縁部1/8	口径：15.8cm	外：指押え後ヘラミカギ、内：摩滅	外：赤褐 (5YR4/6), 内：にぶい黄橙 (7.5YR7/4)	胎土A類, 長石・石英 (大・中・小) 少量 多量
160	64	壺	SP1099	体部破片		外：摩滅, 貼付突帯 (現存3条), 内：摩滅	外：橙 (7.5YR7/6), 内：にぶい黄橙 (10YR7/2)	胎土A類, 長石・石英 (大・中・小) 少量 多量
161	65	甃	SP1099	口縁部破片		外：摩滅, ヘラ描沈線文 (現存4条), 内：摩滅	外：灰白 (2.5Y8/2), 内：灰黄 (2.5Y7/1)	胎土A類, 長石・石英 (大・中・小) 少量 多量
162	65	甃	SP1099	口縁部破片		口縁端部刻目, 外：摩滅, ヘラ描沈線文 (3条), 内：摩滅	外：灰白 (10YR8/2), 内：灰白 (10YR8/1)	胎土A類, 長石・石英 (大・中・小) 少量 多量
163		甃	SP1099	口縁部1/8	口径：23.7cm	外：摩滅, ハケ目, 内：摩滅	外：褐灰 (7.5YR4/1), 内：褐灰 (10YR5/1)	胎土A類, 長石・石英 (大・中・小) 少量 多量
164		壺	SP1102	底部ほぼ完存	底径：9.7cm	外：摩滅, 指押え, 内：摩滅	外：にぶい黄橙 (10YR7/2), 内：灰白 (10YR8/1)	胎土A類, 長石・石英 (大・中・小) 少量 多量
165		壺	SP1102	底部3/4	底径：7.6cm	外：指押え後ハケ目, ヘラミカギ, 内：摩滅, 指押え	外：暗灰黄 (2.5Y5/2), 内：褐灰 (10YR4/1)	胎土A類, 長石・石英 (大・中・小) 少量 多量
166	65	壺	SP1104	口縁部1/8	口径：40.0cm	外：指押え後ヘラミカギ, 削出突帯第1種2条, 内：ヘラミカギ, 摩滅	にぶい黄橙 (10YR7/3)	胎土A類, 長石・石英 (大・中・小) 少量 多量
167		甃	SP1104	底部3/4	底径：6.8cm	摩滅	外：灰白 (5Y8/1), 内：灰白 (5Y8/2)	胎土A類, 花崗岩 (大・中・小) 少量 長石・石英 (大・中・小) 少量
168		甃	SP1104	底部完存	底径：8.4cm	焼成後穿孔, 外：指押え, ナデ, 内：ナデ	外：灰白 (10YR7/1), 内：褐灰 (10YR5/1)	胎土A類, 長石・石英 (大・中・小) 少量 多量
169	65	甃	SP1105	口縁部破片		外：ヘラ描沈線文 (現存19条), 三角形刺突文, 内：ヘラミカギ	外：褐灰 (2.5Y4/1), 内：灰黄 (2.5Y7/2)	胎土A類, 長石・石英 (大・中・小) 少量 多量
170		(脚台部) または蓋	SP1106	脚柱部5/8		外：摩滅, 指押え, 内：摩滅	灰黄 (2.5Y6/2)	胎土A類, 長石・石英 (大・中・小) 少量 多量
171	65	甃	SP1107	口縁部1/4	口径：22.3cm	外：摩滅, ヘラ描沈線文 (2条), ヘラ描沈線文後下端を下方に削ることにより段を形成, 内：摩滅, 指押え	外：浅黄橙 (10YR8/3), 内：灰白 (10YR8/2)	胎土A類, 長石・石英 (大・中・小) 少量 多量
172	65	甃	SP1108	口縁部破片		口縁端部欠損, 外：摩滅, ヘラ描沈線文 (2条) 間ヘラ先による刺突文, 内：ナデ	外：灰黄 (2.5Y6/2), 内：にぶい黄橙 (10YR7/3)	胎土A類, 長石・石英 (大・中・小) 少量 多量

報告番号	図版番号	器種	出土位置	残存量	法量	成形・調整	色調	胎土
173		壺	SP1109	底部完存	底径：6.6cm	摩滅	外：褐灰(7.5YR5/1)，内：黄灰(2.5Y5/1)	胎土A類，花崗岩(大・中・小)多量 長石・石英(大・中・小)少量
174	65	甕	SP1110	口縁部1/8	口径：17.7cm	外：摩滅，指押え，ヘラ描沈線文(3条)，内：指押え，ナデ 外：摩滅，内：摩滅，指押え	外：にぶい黄橙(10YR7/3)，内：にぶい黄橙(2.5Y6/3)	胎土A類，長石・石英(大・中・小)少量，灰色砂粒(中・小)少量
175		甕	SP1111	底部(ほぼ)完存	底径：7.4cm		外：灰黄褐(10YR6/2)，内：灰黄(2.5Y7/2)	胎土A類，長石・石英(大・中・小)多量
176		蓋	SP1113	口縁部3/8	口径：23.6cm， 器高：9.8cm， 天井部径：6.1cm	摩滅，指押え	にぶい黄橙(10YR7/2)	胎土A類，長石・石英(大・中・小)多量
177	65	鉢	SP1114	把手部破片		円孔(2個)，摩滅	灰白(2.5Y8/1)	胎土A類，長石・石英(大・中・小)多量
178		鉢	SP1115	口縁部1/8	口径：19.4cm	外：摩滅，指押え，内：指押え，後板ナデ	灰黄(2.5Y7/2)	胎土A類，長石・石英(大・中・小)少量
179	66	壺	SP1119	口縁部破片		口縁端部ヘラ描沈線文(1条)，外：ヘラミカキ，ヘラ描沈線文(現存1条)，内：指押え，後ヘラミカキ	外：浅黄橙(10YR8/3)，内：にぶい橙(10YR7/3)	胎土A類，長石・石英(大・中・小)少量
180	66	甕	SP1120	口縁部1/8	口径：23.6cm	口縁端部刻目，外：摩滅，ヘラ描沈線文(3条)，内：摩滅，指押え	外：にぶい褐(7.5YR6/3)，内：にぶい黄橙(10YR7/2)	胎土A類，長石・石英(大・中・小)多量，灰色砂粒(中)少量
181	66	壺	SP1125	口縁部1/10	口径：44.8cm	外：摩滅，ヘラ描沈線文(現存2条)，内：摩滅	浅黄橙(10YR8/3)	胎土A類，長石・石英(大・中・小)多量，灰色砂粒(中)少量
182	66	甕	SP1125	口縁部1/2	口径：22.9cm	摩滅のため刻目の有無不明，外：摩滅，ヘラ描沈線文(1条)，内：指押え，ナデ	外：橙(7.5YR6/6)，内：灰白(10YR8/2)	胎土A類，長石・石英(大・中・小)多量，灰色砂粒(中)少量
183	66	壺	SP1124	頸部破片		外：ヘラ描沈線文(1条)と段，または削出突帯第1種，内：指押え，ナデヘラミカキ	にぶい黄橙(10YR6/4)	胎土A類，長石・石英(大・中・小)多量
184	66	甕	SP1124	口縁部破片		外：摩滅，ヘラ描沈線文(現存1条)，内：ヘラミカキ	外：浅黄橙(10YR8/4)，内：黒褐(7.5YR3/1)	胎土A類，長石・石英(大・中・小)多量
185	66	甕	SP1126	口縁部破片		口縁端部刻目，外：摩滅，ヘラ描沈線文(3条)，内：摩滅	外：にぶい橙(7.5YR7/4)，内：にぶい黄橙(10YR7/3)	胎土A類，長石・石英(大・中・小)多量
186		蓋	SP1128	口縁部破片		外：ナデ，内：指押え，ナデ	外：浅黄橙(10YR8/3)，内：灰白(10YR8/2)	胎土A類，長石・石英(大・中・小)多量
187	66	甕	SP1129	口縁部破片		口縁端部刻目，外：摩滅，ヘラ描沈線文(4条)，内：摩滅	にぶい黄橙(10YR7/2)	胎土A類，長石・石英(大・中・小)多量
188	66	甕	SP1129	口縁部破片		口縁端部刻目，外：ヘラ描沈線文(3条)，ナデ，内：摩滅	外：褐灰(10YR4/1)，内：灰黄褐(10YR5/2)	胎土A類，長石・石英(大・中・小)多量
189	66	甕	SP1130	口縁部1/10	口径：26.8cm	口縁端部刻目，外：摩滅，ヘラ描沈線文(6条)，内：摩滅	外：にぶい黄橙(10YR7/2)，内：灰白(10YR8/2)	胎土A類，長石・石英(大・中・小)多量
190	66	甕	SP1131	口縁部1/6	口径：13.0cm	口縁端部刻目，外：ヘラ描沈線文(9条)，三角形刺突文，ハケ目，内：ナデ	外：にぶい褐(7.5YR6/4)，内：灰黄褐(10YR4/2)	胎土A類，長石・石英(大・中・小)多量
191		壺	SP1132	口縁部1/8	口径：34.4cm	外：指押え，ナデ，内：摩滅，指押え	外：橙(5YR7/6)，内：浅黄橙(10YR8/4)	胎土A類，長石・石英(大・中・小)多量

報告番号	図版番号	器種	出土位置	残存量	法量	成形・調整	色調	胎土
192	66	甕	SP1133	口縁部破片		口縁端部刻目, 外: ヘラ描沈線文(4条), 板ナデ, 内: 摩滅	にぶい黄褐色(10YR5/3)	胎土A類, 長石・石英(大・中・小)多量
193		壺	SP1134	底部完存	底径: 9.6cm	外: 摩滅, 指押え後板ナデ, 内: 摩滅 指押え後ナデ	外: 灰黄褐色(10YR6/2), 内: 灰白(2.5Y7/1)	胎土A類, 長石・石英(大・中・小)多量
194	171	凹盤状土製品	SP1135	完存	径: 6.0~7.1cm, 厚: 0.9cm	指押え後ヘラミガキ	外: 暗灰黄(2.5Y5/2), 内: 灰白(2.5Y8/1)	胎土A類, 長石・石英(大・中・小)多量
195		甕	SP1136	口縁部破片		外: 摩滅, 内: 摩滅, 指押え	にぶい橙(7.5YR7/4)	胎土A類, 長石・石英(大・中・小)多量
196		壺	SP1137	底部完存	底径: 6.4cm	外: 摩滅, 内: 摩滅, 板ナデ	外: にぶい黄褐色(10YR7/2), 内: 灰白(2.5Y8/2)	胎土A類, 長石・石英(大・中・小)多量
197	67	壺	SP1138	口縁部1/8	口径: 40.2cm	外: ナデ, ヘラ描沈線文(3条), 内: 指押え, ナデ	外: にぶい黄褐色(10YR6/3), 内: にぶい黄褐色(10YR5/3)	胎土A類, 花崗岩(大・中)少量, 長石・石英(大・中・小)多量
198	68	壺	SP1140	頸部破片		外: 摩滅, 貼付突帯(現存2条), 内: 摩滅	外: にぶい黄褐色(10YR5/4), 内: 灰白(10YR8/2)	胎土A類, 長石・石英(大・中・小)多量
199	68	甕	SP1140	口縁部破片		摩滅のため刻目の有無不明, 外: ヘラ描沈線文(現存7条), 内: 摩滅	灰白(2.5Y8/1)	胎土A類, 長石・石英(大・中・小)多量
200		壺	SP1141	底部ほぼ完存	底径: 10.3cm	外: 摩滅, 指押え, 内: ナデ	外: 浅黄(2.5Y7/3), 内: 浅黄褐色(10YR5/3)	胎土A類, 長石・石英(大・中・小)多量, 灰色砂粒(中・小)多量
201	68	壺	SP1142	口縁部1/2	口径: 15.5cm	外: ナデ, 際取り沈線による段, 内: ヘラミガキ, 摩滅	外: 明赤褐色(5YR5/6), 内: にぶい赤褐色(5YR5/4)	胎土A類, 長石・石英(大・中・小)多量
202	68	壺	SP1144	頸部1/10	口径: 18.8cm	口縁端部ヘラ描沈線文(1条), 外: 摩滅, ヘラ描沈線文(現存2条), 内: 摩滅	外: にぶい黄褐色(10YR7/2), 内: 灰白(10YR8/2)	胎土A類, 花崗岩(大・中)少量, 長石・石英(大・中・小)多量
203		鉢	SP1146	口縁部1/10	口径: 40.8cm	ヨコナデ, ヘラミガキ	灰白(2.5Y8/2)	胎土A類, 花崗岩(大・中)少量, 長石・石英(大・中・小)多量
204	67	甕	SP1149	体部1/6	口径: 23.8cm	外: 摩滅, ヘラ描沈線文(5条), ヘラ描沈線山形文(3~5条), ヘラ描沈線文(3条), 板ナデ, 内: 摩滅	外: 灰黄褐色(10YR5/2), 内: にぶい黄褐色(10YR7/2)	胎土A類, 長石・石英(大・中・小)多量
205	68	甕	SP1150	口縁部1/2	口径: 26.5cm	口縁端部刻目, 外: ヘラ描沈線文(7条), 内: 指押え, ナデ	外: 灰黄褐色(10YR4/2), 内: にぶい黄褐色(10YR6/3)	胎土A類, 花崗岩(大・中)少量, 長石・石英(大・中・小)多量
206	68	甕	SP1154	口縁部破片		口縁端部刻目, 外: 摩滅	にぶい黄褐色(10YR7/3)	胎土A類, 花崗岩(大・中・小)少量, 長石・石英(大・中・小)多量
207	68	壺	SP1155	口縁部1/2	口径: 18.4cm	外: 摩滅, 貼付刻目突帯(現存2条), 内: 摩滅	灰白(7.5YR8/1)	胎土A類, 長石・石英(大・中・小)多量
208		甕	SP1157	口縁部破片		外: ハケ目, 内: 摩滅, 指押え	外: 褐灰(10YR4/1), 内: 浅黄(2.5Y7/3)	胎土A類, 花崗岩(大・中)少量, 長石・石英(大・中・小)多量
209		甕	SP1157	底部完存	底径: 7.2cm	ハケ目後ナデ	外: にぶい黄褐色(10YR7/2), 内: 灰黄褐色(10YR5/2)	胎土A類, 長石・石英(大・中・小)多量
210		甕	SP1157	底部完存	底径: 9.2cm	外: 指押え, ヘラミガキ, 内: 摩滅	外: 橙(7.5Y6/6), 内: にぶい黄褐色(10YR7/4)	胎土A類, 長石・石英(大・中・小)多量

報告番号	図版番号	器種	出土位置	残存量	法量	成形・調整	色調	胎土
211	68	甕	SP1159	口縁部破片		外：摩滅、ヘラ描沈線文(現存3条),内：摩滅	灰白 (10YR7/1)	胎土A類, 長石・石英(大・中・小)多量
212	68	甕	SP1160	口縁部破片		口縁部刻目, 外：摩滅, 内：ヘラミガキ	灰黄 (2.5Y7/2)	胎土A類, 長石・石英(大・中・小)多量
213	68	甕	SP1161	口縁部破片		折り曲げ口縁, 口縁部刻目, 外：ハケ目後ヘラ描沈線文(現存1条), 内：ナデ	外：黄灰 (2.5Y5/1), 内：浅黄 (2.5Y7/4)	胎土A類, 長石・石英(中・小)少量
214		甕	SP1162	口縁部破片		指押え, ナデ	外：にぶい黄橙 (10YR7/4), 内：にぶい黄橙 (10YR7/2)	胎土A類, 長石・石英(大・中・小)多量
215	68	甕	SP1162	口縁部破片		口縁部刻目, 外：ヘラ描沈線文(現存2条), 内：ナデ	にぶい黄橙 (10YR7/2)	胎土A類, 長石・石英(大・中・小)少量
216	68	甕	SK1001	口縁部破片		外：摩滅, ヘラ描沈線文(現存8条), 内：摩滅	外：にぶい褐 (7.5YR5/3), 内：にぶい黄橙 (10YR7/3)	胎土A類, 花崗岩(大)少量, 長石・石英(大・中・小)多量
217	68	甕	SK1001	口縁部破片		外：摩滅, ヘラ描沈線文(現存6条), 内：摩滅	外：にぶい褐 (7.5YR5/3), 内：灰白 (10YR8/2)	胎土A類, 長石・石英(大・中・小)多量
218	68	甕	SK1001	口縁部破片		口縁部刻目, 外：ヘラ描沈線文(現存2条), 内：ナデ	外：にぶい黄橙 (10YR6/3), 内：にぶい黄橙 (10YR7/2)	胎土A類, 花崗岩(大・中)多量, 長石・石英(大・中・小)多量
219		甕	SK1001	底部1/2	底径：6.0cm	ナデ	外：褐 (7.5YR4/3), 内：黒褐 (7.5YR3/1)	胎土A類, 長石・石英(大・中・小)多量
220		壺	SK1002	口縁部破片		外：ナデ, 内：ヘラミガキ	灰黄褐 (10YR6/2)	胎土A類, 花崗岩(大・中)少量, 長石・石英(大・中・小)多量
221		甕	SK1002	口縁部破片		摩滅	外：灰黄 (2.5Y7/2), 内：灰白 (10YR8/2)	胎土A類, 長石・石英(大・中・小)多量
222	68	甕	SK1002	口縁部破片		外：ヘラ描沈線文(現存5条), 内：摩滅	灰白 (10YR8/2)	胎土A類, 長石・石英(大・中・小)多量
223	68	甕	SK1002	口縁部破片		外：摩滅, ヘラ描沈線文(現存2条), 内：摩滅	灰白 (10YR8/2)	胎土A類, 長石・石英(大・中・小)多量
224	68	甕	SK1002	口縁部破片		外：口縁部上端ヘラ描沈線文(2条), 体部ヘラ描沈線文(現存4条), 内：摩滅	外：灰黄褐 (10YR6/2), 内：にぶい黄橙 (10YR7/2)	胎土A類, 花崗岩(大)少量, 長石・石英(大・中・小)多量
225	68	蓋	SK1002	天井部完存	口径：19.5cm, 器高：9.6cm, 天井部径：6.2cm	指押え, 板ナデ	外：灰黄 (2.5Y6/2), 内：浅黄 (2.5Y7/3)	胎土A類, 花崗岩(大・中)少量, 長石・石英(大・中・小)多量
226		(底部)	SK1003	底部ほぼ完存	底径：9.6cm	ナデ	灰黄 (2.5Y7/2)	胎土A類, 長石・石英(大・中・小)多量
227		甕	SK1003	口縁部破片		摩滅	外：にぶい黄橙 (10YR7/2), 内：灰白 (10YR8/2)	胎土A類, 長石・石英(大・中・小)多量
228	69	甕	SK1003	口縁部1/10	口径：21.0cm	口縁部刻目, 外：摩滅, ヘラ描沈線文(3条), ナデ, 内：ナデ	にぶい黄橙 (10YR7/3)	胎土A類, 長石・石英(大・中・小)多量
229	69・176	甕	SK1005	口縁部1/10	口径：23.0cm	外：摩滅, ヘラ描沈線文(現存6条), 内：摩滅	外：にぶい橙 (5YR6/4), 内：にぶい黄橙 (10YR7/3)	胎土D類, 長石・石英(大・中・小)多量, 片岩(大・中)少量, 黒色砂粒(大)少量

報告 番号	図版 番号	器種	出土位置	残存量	法量	成形・調整	色 調	胎 土
230		鉢 または 甕	SK1005	口縁部破片		外:指押え,ヘラ状工具によるナデ,内: 指押え,ナデ	外:灰黄褐(10YR6/2),内: 灰褐(7.5YR4/2)	胎土A類,長石・石英(大・中・小) 多量
231		甕	SK1006	口縁部1/10	口径:39.0cm	ナデ	外:にぶい橙(7.5YR7/3), 内:にぶい黄橙(10YR7/2)	胎土A類,長石・石英(大・中・小) 多量
232		甕	SK1006	口縁部破片		摩減	外:にぶい黄橙(10YR7/2), 内:灰白(10YR8/2)	胎土A類,長石・石英(大・中・小) 多量
233		甕	SK1006	底部1/2	底径:6.0cm	摩減	灰白(10YR8/2)	胎土A類,長石・石英(大・中・小) 多量
234		甕	SK1007	底部1/4	底径:8.0cm	摩減	外:にぶい黄橙(10YR7/2), 内:灰白(2.5YR8/2)	胎土A類,長石・石英(大・中・小) 少量
235	69	甕	SK1008	口縁部破片		外:摩減,ヘラ描沈線文(4条),内: 摩減	外:黄灰(2.5Y4/1),内:灰 黄(2.5Y7/2)	胎土A類,花崗岩(大)少量,長石・ 石英(大・中・小)多量
236	69	甕	SK1008	口縁部破片		外:摩減,ヘラ描沈線文(現存2条),内: 摩減	灰黄(2.5Y7/2)	胎土A類,長石・石英(大・中・小) 多量
237		蓋	SK1010	口縁部破片		摩減	外:淡黄(2.5Y8/3),内:灰 黄(2.5Y7/2)	胎土A類,長石・石英(大・中・小) 多量
238		甕	SK1011	口縁部破片		摩減	外:暗灰黄(2.5Y5/2),内: 灰黄(2.5Y6/2)	胎土A類,花崗岩(大・中)少量
239	68	甕	SK1011	体部破片		外:ナデ,ヘラ描沈線文(5条),内: ナデ	外:にぶい橙(5YR6/4),内: にぶい黄橙(10YR7/2)	胎土A類,長石・石英(大・中・小) 多量
240	68	甕	SK1011	口縁部破片		外:摩減,ヘラ描沈線文(現存4条),内: 摩減	灰黄(2.5Y7/2)	胎土A類,長石・石英(大・中・小) 少量
241	68	甕	SK1011	口縁部破片		外:摩減,ヘラ描沈線文(14条),内: 摩減	にぶい黄橙(10YR7/2)	胎土A類,長石・石英(大・中・小) 多量
242	69	甕	SK1011	口縁部破片		外:ヘラ描沈線文(現存18条),内:ナ デ	灰黄褐(10YR6/2)	胎土A類,花崗岩(大)少量,長石・ 石英(大・中・小)多量
243		鉢	SK1011	口縁部1/10	口径:31.0cm	摩減	灰白(10YR8/2)	胎土A類,長石・石英(大・中・小) 多量
244		甕	SK1011	底部1/2	底径:7.0cm	摩減	外:褐灰(10YR4/1),内:灰 黄褐(10YR6/2)	胎土A類,花崗岩(大)少量,長石・ 石英(大・中・小)多量
245		壺	SK1012	口縁部破片		摩減	外:にぶい黄橙(10YR7/2), 内:浅黄橙(10YR8/3)	胎土A類,花崗岩(大・中)少量,長 石・石英(大・中・小)多量
246	69	鉢	SK1012	口縁部1/8	口径:8.4cm	外:ヘラ描沈線文(5条),三角形刺 突文,ヘラ描沈線文(現存3条),内: ナデ	外:にぶい橙(5YR6/4),内: 灰黄(2.5Y7/2)	胎土A類,花崗岩(中)少量,長石・ 石英(大・中・小)少量
247		甕	SK1012	口縁部破片		摩減	外:にぶい橙(5YR6/4),内: 灰白(10YR8/2)	胎土A類,長石・石英(大・中・小) 多量,灰色砂粒(大)少量
248		甕	SK1012	口縁部破片		外:摩減,指押え,内:ナデ	灰黄褐(10YR5/2)	胎土A類,長石・石英(大・中・小) 多量
249		壺	SK1013	口縁部1/8	口径:24.0cm	口縁部刻目,外:ヨコナデ,内:摩 減	外:灰黄褐(10YR7/2),内: にぶい黄橙(10YR7/2)	胎土A類,花崗岩(中)少量,長石・ 石英(大・中・小)多量

報告番号	図版番号	器種	出土位置	残存量	法量	成形・調整	色調	胎土
250	69	壺	SK1013	口縁部1/2	口径：15.5cm	外：ヨコナテ，三角形刺突文，ヘラ描沈線文(現存4条)，内：三角形刺突文，ヘラミミガキ	にぶい黄橙 (10YR7/2)	胎土A類，長石・石英(大・中・小)多量
251	69	甕	SK1013	口縁部破片		口縁部刻目，外：ヘラ描沈線文(4条)，ハケ目後ヘラミガキ，内：ナテ摩滅	にぶい黄橙 (10YR7/3)	胎土A類，長石・石英(大・中・小)少量
252		甕	SK1013	底部ほぼ完存	底径：7.6cm		外：灰白(10YR8/2)，内：灰白(2.5Y8/2)	胎土A類，長石・石英(大・中・小)多量
253		不明	SK1014	口縁部破片		口縁部刻目，摩滅	にぶい黄橙 (10YR7/3)	胎土A類，長石・石英(大・中・小)少量
254	69	甕	SK1014	口縁部破片		折り曲げ口縁，摩滅のため口縁部刻目の有無不明，外：ヘラ描沈線文(現存2条)，内：ナテ	外：灰黄褐(10YR5/2)，内：にぶい黄橙(10YR6/3)	胎土A類，花崗岩(大・中)少量，長石・石英(大・中・小)多量
255	69	甕	SK1014	口縁部1/2	口径：18.0cm	口縁部刻目，外：ヘラ描沈線文(現存9条)，内：摩滅	にぶい黄橙 (10YR7/3)	胎土A類，長石・石英(大・中・小)多量
256	69	甕	SK1014	口縁部破片		口縁部刻目，外：ヘラ描沈線文(現存7条)，内：摩滅	外：にぶい黄橙(10YR6/3)，内：灰白(10YR8/1)	胎土A類，花崗岩(大)少量，長石・石英(大・中・小)多量
257	69	甕	SK1014	口縁部破片		外：摩滅，ヘラ描沈線文(7条)，内：摩滅	外：にぶい黄橙(10YR7/2)，内：灰白(2.5Y8/2)	胎土A類，長石・石英(大・中・小)多量
258		甕	SK1014	口縁部破片		外：ハケ目，内：板ナテ	外：にぶい黄橙(10YR7/2)，内：浅黄(2.5Y7/3)	胎土A類，長石・石英(大・中・小)多量
259	171	円盤状土製品	SK1014	完存	径：3.8 cm，厚：0.9cm	打ち欠き整形，摩滅	灰白(2.5Y8/2)	胎土A類，長石・石英(大・中・小)多量
260		甕	SK1015	口縁部1/10	口径：16.0cm	摩滅	灰白(2.5Y8/2)	胎土A類，長石・石英(大・中・小)多量
261		壺	SK1016	口縁部破片		外：摩滅，内：ヘラミガキ	外：灰白(2.5Y8/2)，内：にぶい黄(7.5YR6/3)	胎土A類，長石・石英(大・中・小)多量
262		壺	SK1016	底部完存	底径：6.0cm	外：ヘラミガキ，内：指押え後ナテ	灰黄(2.5Y7/2)	胎土A類，長石・石英(大・中・小)多量
263	70	甕	SK1016	体部1/4		外：半截竹管ヘラ描沈線文(6条，一部8条)，ナテ，内：摩滅	外：灰黄褐(10YR6/2)，内：灰白(2.5Y8/1)	胎土A類，長石・石英(大・中・小)多量
264		甕	SK1016	口縁部破片		ナテ	外：灰黄褐(10YR5/2)，内：灰黄(2.5Y6/2)	胎土A類，花崗岩(大)少量，長石・石英(大・中・小)少量
265		蓋または胴白部	SK1016	天井部完存		外：ハケ目，内：ナテ	外：灰黄褐(10YR6/2)，内：にぶい黄橙(10YR7/2)	胎土A類，花崗岩(大・中)少量，長石・石英(大・中・小)多量
266	70	壺	SK1017	頸部1/4		外：摩滅，ヘラ描沈線文(現存4条)，内：摩滅	にぶい黄橙 (10YR6/3)	胎土A類，長石・石英(大・中・小)多量
267		甕	SK1017	口縁部破片		外：ハケ目，内：摩滅	灰白(10YR8/1)	胎土A類，長石・石英(大・中・小)多量
268		甕	SK1017	底部1/3	底径：6.3cm	摩滅	にぶい黄橙 (10YR6/3)	胎土A類，花崗岩(大・中)少量，長石・石英(大・中・小)多量

報告番号	図版番号	器種	出土位置	残存量	法量	成形・調整	色調	胎土
269		壺	SK1018	底部1/4	底径：14.6cm	摩減	外：浅黄 (2.5Y7/3), 内：暗灰黄 (2.5Y5/2)	胎土A類, 長石・石英 (大・中・小) 多量
270		壺	SK1018	口縁部破片		摩減	外：灰黄褐 (10YR6/2), 内：黒褐 (2.5Y3/1)	胎土A類, 長石・石英 (大・中・小) 多量
271	70	無頸壺	SK1018	口縁部破片		外：ナデ, ヘラ描沈線文 (7条), 内：摩減	外：灰黄 (2.5Y7/2), 内：暗灰黄 (2.5Y5/2)	胎土A類, 花崗岩 (大) 少量, 長石・石英 (大・中・小) 多量
272		甕	SK1018	口縁部破片		外：摩減, 指押え, 内：摩減	にぶい黄橙 (10YR7/2)	胎土A類, 花崗岩 (大) 少量, 長石・石英 (大・中・小) 多量
273	70	甕	SK1018	口縁部1/10	口径：24.2cm	折り曲げ口縁, 口縁端部刻目, 外：摩減, ヘラ描沈線文 (現存7条), 内：摩減	外：にぶい黄褐 (10YR5/3), 内：にぶい黄橙 (10YR7/3)	胎土A類, 花崗岩 (中) 少量, 長石・石英 (大・中・小) 多量
274	70	甕	SK1018	口縁部破片		外：摩減, ヘラ描沈線文 (現存6条), 内：摩減	外：灰黄褐 (10YR6/2), 内：にぶい黄橙 (10YR7/2)	胎土A類, 長石・石英 (大・中・小) 多量
275		蓋	SK1018	天井部完存	天井部径：6.0cm	外：ハケ目後ヘラミガキ, ナデ	にぶい黄橙 (10YR7/2)	胎土A類, 長石・石英 (大・中・小) 少量
276		甕	SK1018	体部1/4	底径：8.8cm	外：ハケ目, 内：板ナデ	にぶい黄橙 (10YR7/2)	胎土A類, 長石・石英 (大・中・小) 多量, 黒色砂粒 (中) 少量
277	69・178	壺	SK1019	ほぼ完形	口径：13.5cm, 器高：27.0cm, 底径：7.4cm	外：摩減, 内：摩減, 指押え	外：浅黄 (2.5Y7/3), 内：灰黄 (2.5Y7/2)	胎土A類, 長石・石英 (大・中・小) 少量, 黒色・灰色砂粒 (大・中) 多量
278	69	壺	SK1019	頸部1/3	口径：20.6cm	口縁端部刻目, 外：ハケ目後ヘラミガキ, ヘラ描沈線文 (9条), 方形刷英文, ハケ目後ヘラミガキ, 内：ヘラミガキ, ナデ	外：灰黄褐 (10YR6/2), 内：にぶい黄橙 (10YR7/2)	胎土A類, 長石・石英 (大・中・小) 少量
279	70	甕	SK1019	口縁部1/6	口径：18.4cm	口縁端部刻目, 外：ヘラ描沈線文 (8条), 板ナデ, 内：摩減	外：灰黄褐 (10YR6/2), 内：灰黄 (2.5Y6/2)	胎土A類, 長石・石英 (大・中・小) 少量
280		甕	SK1019	口縁部破片		摩減	外：灰白 (10YR8/2), 内：にぶい黄橙 (10YR7/2)	胎土A類, 長石・石英 (大・中・小) 多量
281		甕	SK1019	口縁部破片		摩減	灰黄 (2.5Y7/2)	胎土A類, 長石・石英 (大・中・小) 多量
282		甕	SK1019	口縁部破片		外：摩減, 指押え後ハケ目, ヘラ描沈線文 (現存3条), 内：摩減, 指押え	灰白 (10YR8/1)	胎土A類, 長石・石英 (大・中・小) 少量, 黒色砂粒 (大) 少量
283		甕	SK1019	底部1/2	底径：6.0cm	外：板ナデ, 内：摩減	外：にぶい赤褐 (5YR5/4), 内：にぶい黄橙 (10YR6/3)	胎土A類, 長石・石英 (大・中・小) 多量
284	70	甕	SK1020	体部1/8	口径：20.6cm	口縁端部刻目, 外：ヘラ描沈線文 (4条), 内：摩減	外：灰黄褐 (10YR5/2), 内：にぶい黄橙 (10YR7/2)	胎土A類, 長石・石英 (大・中・小) 多量
285		蓋	SK1020	天井部完存	天井部径：4.4cm	外：ナデ, 内：摩減	灰黄 (2.5Y7/2)	胎土A類, 花崗岩 (大) 少量, 長石・石英 (大・中・小) 多量
286		壺または蓋	SK1021	口縁部1/8	口径：23.0cm	外：摩減, 内：摩減, 板ナデ	外：灰白 (2.5Y7/1), 内：浅黄橙 (10YR8/3)	胎土A類, 花崗岩 (大) 少量, 長石・石英 (大・中・小) 少量
287		壺	SK1021	底部1/3	底径：12.0cm	ナデ	外：にぶい黄橙 (10YR7/2), 内：灰黄褐 (10YR6/2)	胎土A類, 長石・石英 (大・中・小) 多量

報告番号	図版番号	器種	出土位置	残存量	法量	成形・調整	色調	胎土
288	70	壺	SK1021	体部1/6		外：半截竹管山形文、ヘラ描沈線文(11条)、半截竹管山形文、ヘラ描沈線文(11条)、摩滅、内：ナデ 摩滅	外：暗灰黄 (2.5Y5/2), 内： にぶい黄橙 (10YR7/3)	胎土A類、長石・石英(大・中・小)多量
289		(底部)	SK1021	底部1/2	底径：8.4cm	外：半截竹管山形文、ヘラ描沈線文(11条)、半截竹管山形文、ヘラ描沈線文(11条)、摩滅、内：ナデ 摩滅	外：にぶい黄橙 (10YR7/2), 内：灰白 (2.5Y8/2)	胎土A類、長石・石英(大・中・小)多量
290		甕	SK1021	口縁部破片		外：摩滅、指押え、内：指押え 摩滅	灰白 (10YR8/2)	胎土A類、長石・石英(大・中・小)多量
291		甕	SK1021	口縁部破片		摩滅	外：灰白 (10YR8/2), 内：灰 白 (10YR7/1)	胎土A類、長石・石英(大・中・小)多量
292	70	甕	SK1021	口縁部1/8	口径：26.0cm	外：ハケ目後ヘラ描沈線文(11条), 内：摩滅	にぶい黄橙 (10YR7/2)	胎土A類、花崗岩(大)少量、長石・ 石英(大・中・小)多量
293		甕	SK1021	口縁部1/10	口径：21.6cm	外：ハケ目、内：ナデ	外：灰黄褐 (10YR6/2), 内： にぶい黄橙 (10YR7/3)	胎土A類、花崗岩(大)少量、長石・ 石英(大・中・小)少量
294		蓋	SK1021	口縁部破片		外：摩滅、内：ヘラミガキ	外：にぶい黄橙 (10YR7/2), 内：にぶい黄橙 (10YR6/3)	胎土A類、長石・石英(大・中・小)多量
295	169・ 177	ミニチュ ア土器鉢	SK1021	完形	口径：4.0cm, 器高：2.3cm, 底径：1.5cm	手捏ね成形、摩滅、指押え	灰白 (10YR8/1)	胎土A類、長石・石英(大・中・小)多量
296	70	鉢	SK1022	口縁部破片		外：ヘラ描沈線文(7条)、内：摩滅	外：黒 (2.5Y2/1), 内：灰黄 (2.5Y7/2)	胎土A類、長石・石英(大・中・小)少量
297		(底部)	SK1022	底部破片		外：摩滅、内：ヘラミガキ	灰黄 (2.5Y7/2)	胎土A類、花崗岩(大・中)少量、長 石・石英(大・中・小)多量
298		壺	SK1023	口縁部破片		外：ヘラミガキ、内：ナデ	灰黄 (2.5Y7/2)	胎土A類、長石・石英(大・中・小)多量
299	71	甕	SK1023	口縁部破片		外：口縁部剥落、ヘラ描沈線文(6条) 内：摩滅	外：灰黄 (2.5Y6/2), 内：橙 (5YR6/6)	胎土A類、長石・石英(大・中・小)少量
300		壺	SK1023	底部1/4	底径：13.0cm	摩滅	灰黄 (2.5Y7/2)	胎土A類、長石・石英(大・中・小)多量
301	71	壺	SK1024	口縁部1/10	口径：36.0cm	口縁部ヘラ描沈線文(2条)後刻目、 外：ハケ目、内：貼付突帯(3条)、ハ ケ目	灰黄 (2.5Y7/2)	胎土A類、長石・石英(大・中・小)少量
302		壺	SK1026	口縁部破片		口縁部刻目、外：ナデ、内：ヘラミ ガキ	外：にぶい黄褐 (10YR5/3), 内：にぶい黄橙 (10YR7/2)	胎土A類、長石・石英(大・中・小)多量
303	71	甕	SK1026	口縁部破片		口縁部刻目、外：ヘラ描沈線文(現 存8条)、内：ナデ	外：灰黄褐 (10YR6/2), 内： にぶい黄橙 (10YR7/2)	胎土A類、長石・石英(大・中・小)多量
304		甕	SK1026	口縁部1/10	口径：31.0cm	外：摩滅、指押え、内：摩滅	灰白 (10YR8/2)	胎土A類、花崗岩(大)少量、長石・ 石英(大・中・小)多量
305		甕	SK1026	口縁部破片		摩滅	外：にぶい黄橙 (10YR7/3), 内：灰白 (2.5Y8/2)	胎土A類、長石・石英(大・中・小)多量

報告番号	図版番号	器種	出土位置	残存量	法量	成形・調整	色調	胎土
306	71	壺	SK1027	口縁部破片		口縁端部へラ描沈線文(1条)後刻目 外：摩滅, 内：摩滅, 貼付突帯(現存1条)	外：にぶい黄橙(10YR7/2), 内：灰白(2.5Y8/2)	胎土A類, 長石・石英(大・中・小)多量
307		甕	SK1027	底部3/4	底径：8.0cm	摩滅	外：灰黄(2.5Y7/2), 内：黄 灰(2.5Y6/1)	胎土A類, 長石・石英(大・中・小)多量
308		(底部)	SK1028	底部完存	底径：9.6cm	摩滅	外：にぶい黄橙(10YR7/3), 内：灰白(7.5YR8/2)	胎土A類, 長石・石英(大・中・小)多量
309	71	(底部)	SK1029	口縁部破片		口縁端部刻目, 外：摩滅, 内：へラミ ガキ	外：灰黄(2.5Y6/2), 内：褐 灰(10YR4/1)	胎土A類, 長石・石英(大・中・小)多量
310		(底部)	SK1029	底部1/4	底径：8.0cm	外：ハケ目後ナデ, 内：へラミガキ	灰黄(2.5Y6/2)	胎土A類, 長石・石英(大・中・小)多量
311		壺	SK1029	底部1/2	底径：14.8cm	外：へラミガキ, 内：摩滅	浅黄(2.5Y7/3)	胎土A類, 長石・石英(大・中・小)多量
312	71	甕	SK1029	口縁部破片		外：へラ描沈線文(現存5条), 内： 摩滅	灰黄(2.5Y7/2)	胎土A類, 長石・石英(大・中・小)少量
313	71	甕	SK1029	口縁部破片		外：へラ描沈線文(現存7条), 内： 摩滅	にぶい黄橙(10YR7/2)	胎土A類, 長石・石英(大・中・小)多量
314	71	甕	SK1029	口縁部1/10	口径：15.0cm	口縁端部刻目, 外：指押え後へラ描沈 線文(6条), 内：摩滅	外：灰白(2.5Y8/2), 内：灰 黄(2.5Y7/2)	胎土A類, 花崗岩(大・中)少量, 長 石・石英(大・中・小)多量
315		壺	SK1030	底部1/2	底径：10.0cm	摩滅	外：浅黄(2.5Y7/3), 内：灰 黄(2.5Y7/2)	胎土A類, 長石・石英(大・中・小)多量
316		甕	SK1031	口縁部破片		外：摩滅, 内：へラミガキ	外：灰黄(2.5Y7/2), 内：に ぶい黄橙(10YR7/2)	胎土A類, 長石・石英(大・中・小)少量
317	71	壺	SK1033	口縁部破片		口縁端部刻目後へラ描沈線文(1条), ハケ目	にぶい黄橙(10YR7/2)	胎土A類, 長石・石英(大・中・小)多量
318	71	甕	SK1033	口縁部1/4	口径：25.0cm	外：口縁端部刻目, へラ描沈線文(10 条), ハケ目後ナデ, 内：指押え後へ ラミガキ	外：にぶい褐(7.5YR5/4), 内：浅黄(2.5Y7/4)	胎土A類, 長石・石英(大・中・小)多量
319		甕	SK1033	底部1/3	底径：7.0cm	摩滅, 内：赤彩痕跡	外：褐灰(10YR6/1), 内：灰 黄褐(10YR6/2)	胎土A類, 長石・石英(大・中・小)多量
320		甕	SK1033	底部1/8	底径：8.0cm	外：ハケ目, 内：ナデ	灰黄(2.5Y7/2)	胎土A類, 長石・石英(大・中・小)多量
321		蓋	SK1033	天井部完存	天井部径： 7.2cm	ナデ	外：にぶい黄橙(10YR7/2), 内：灰黄(2.5Y6/2)	胎土A類, 花崗岩(大)少量, 長石・ 石英(大・中・小)多量
322	71	壺	SK1034	口縁部1/10	口径：23.2cm	口縁端部へラ描沈線文(1条)後刻目 外：ハケ目, へラ描沈線文(現存4条), 内：摩滅	外：灰黄(2.5Y6/2), 内：に ぶい黄橙(10YR7/2)	胎土A類, 長石・石英(大・中・小)多量
323		(底部)	SK1034	底部完存	底径：9.8cm	摩滅	外：灰黄(2.5Y6/2), 内：暗 灰黄(2.5Y5/2)	胎土A類, 長石・石英(大・中・小)多量
324	71	甕	SK1034	口縁部破片		口縁端部刻目, 外：へラ描沈線文(現 存1条), 内：ナデ	灰黄褐(10YR5/2)	胎土A類, 長石・石英(大・中・小)多量

報告番号	図版番号	器種 (底部)	出土位置	残存量	法量	成形・調整	色調	胎土
325		(底部)	SK1034	底部1/2	底径:6.0cm 摩減		にぶい黄橙 (10YR7/2)	胎土A類, 長石・石英 (大・中・小) 多量
326		蓋	SK1034	天井部完存	天井部径: 6.4cm	外: 指押え後ナデ, 内: ナデ	外: にぶい黄橙 (10YR6/3), 内: にぶい黄橙 (10YR7/3)	胎土A類, 長石・石英 (大・中・小) 多量
327		蓋	SK1034	口縁部破片		外: ナデ, 内: 摩減	灰黄褐 (10YR6/2)	胎土A類, 長石・石英 (大・中・小) 少量
328	71	甕	SK1035・ SK1036	口縁部1/10	口径:24.4cm 摩減	外: 摩減, ヘラ描沈線文(現存3条), 内: 摩減	灰白 (10YR8/2)	胎土A類, 長石・石英 (大・中・小) 多量
329	71	甕	SK1035・ SK1036	口縁部破片		口縁端部刻目, 外: 摩減, ヘラ描沈線 文(現存1条), 内: 摩減	灰白 (2.5Y8/2)	胎土A類, 長石・石英 (中・小) 少量
330		甕	SK1035・ SK1036	口縁部破片		摩減	にぶい黄橙 (10YR6/3)	胎土A類, 長石・石英 (大・中・小) 多量
331		甕	SK1035・ SK1036	口縁部破片		外: 指押え後ナデ, 内: 摩減	灰黄褐 (10YR6/2)	胎土A類, 長石・石英 (大・中・小) 多量
332		壺	SK1035・ SK1036	底部完存	底径:10.0cm	外: ハケ目, 内: 摩減	外: 灰黄 (2.5Y7/2), 内: 浅 黄 (2.5Y7/3)	胎土A類, 花崗岩 (大) 少量, 長石・ 石英 (大・中・小) 多量
333		甕	SK1035・ SK1036	底部1/2	底径:7.0cm	摩減	にぶい黄橙 (10YR7/4)	胎土A類, 花崗岩 (大) 少量, 長石・ 石英 (大・中・小) 多量
334		甕	SK1035・ SK1036	底部ほぼ完 存	底径:5.6cm	摩減	灰黄 (2.5Y7/2)	胎土D類, 長石・石英 (大・中) 少量, 片岩 (大・中) 多量
335		壺	SK1037	口縁部1/10	口径:32.4cm	外: 摩減, 内: ヘラミガキ	外: 灰黄褐 (10YR6/2), 内: 灰黄褐 (10YR5/2)	胎土A類, 長石・石英 (大・中・小) 多量
336		壺	SK1037	底部完存	底径:9.4cm	外: ハケ目, 内: 摩減	灰黄褐 (10YR6/2)	胎土A類, 長石・石英 (大・中・小) 多量
337		壺	SK1037	底部ほぼ完 存	底径:11.4cm	外: ハケ目後ヘラミガキ, 内: 摩減	灰黄 (2.5Y7/2)	胎土A類, 長石・石英 (大・中・小) 多量
338		(底部)	SK1037	底部1/2	底径:9.0cm	摩減	外: にぶい赤褐 (2.5YR5/4), 内: 灰黄 (2.5Y7/2)	胎土A類, 長石・石英 (大・中・小) 多量
339	71	甕	SK1037	口縁部1/10	口径:24.0cm	口縁端部刻目, 外: ヘラ描沈線文 (現 存8条), 内: 摩減	外: 灰黄褐 (10YR6/2), 内: 暗灰黄 (2.5Y5/2)	胎土A類, 長石・石英 (大・中・小) 少量
340	71	甕	SK1037	口縁部1/8	口径:18.4cm	外: 摩減, ヘラ描沈線文 (6条), 内: 摩減	にぶい黄橙 (10YR7/2)	胎土A類, 長石・石英 (大・中・小) 多量
341		甕	SK1037	口縁部1/10	口径:20.0cm	口縁端部刻目, 外: ハケ目後ナデ, 内: 板ナデ後ハケ目	外: にぶい黄橙 (10YR7/3), 内: 灰黄 (2.5Y7/2)	胎土A類, 長石・石英 (大・中・小) 少量
342	71	甕	SK1037	口縁部破片		口縁端部刻目, 外: ヘラ描沈線文 (現 存4条), 内: 摩減	灰白 (10YR8/1)	胎土A類, 長石・石英 (大・中) 少量
343		甕	SK1037	口縁部破片		外: ナデ, 内: 摩減	外: にぶい黄橙 (10YR5/3), 内: にぶい黄 (2.5Y6/3)	胎土A類, 長石・石英 (大・中・小) 多量
344	171	凹盤状土 製品	SK1037	完存	径:5.1cm, 厚:0.9cm	打ち欠き整形, 外: ナデ, 内: 指押え 後ナデ	外: にぶい黄褐 (10YR5/3), 内: にぶい黄橙 (10YR6/3)	胎土A類, 長石・石英 (大・中・小) 多量

報告番号	図版番号	器種	出土位置	残存量	法量	成形・調整	色調	胎土
345		甕	SK1039	口縁部破片		摩減	暗灰黄 (2.5Y5/2)	胎土A類, 長石・石英 (大・中・小) 多量
346	71	甕	SK1039	口縁部破片		外: 摩減, ヘラ描沈線文 (現存5条), 内: 摩減 外: 指押え後ヘラミカキ, 内: 摩減	にぶい黄橙 (10YR7/2)	胎土A類, 長石・石英 (大・中・小) 多量
347		壺または蓋	SK1040	口縁部1/8	口径: 34.0cm	口縁端部ヘラ描沈線文 (1条) 後刻目 外: 摩減, 内: ヘラミカキ	外: にぶい褐 (7.5YR5/4), 内: にぶい黄橙 (10YR6/3) 外: 灰黄 (2.5Y7/2), 内: 黄 (2.5Y4/1) 外: にぶい黄橙 (10YR7/2), 内: 灰白 (10YR8/1) にぶい黄橙 (10YR7/2)	胎土A類, 花崗岩 (大) 少量, 長石・石英 (大・中・小) 多量
348	71	壺	SK1040	口縁部破片		外: 摩減, 内: ヘラ描沈線文 (現存5条) 内: 摩減		胎土A類, 長石・石英 (大・中・小) 多量
349		壺	SK1040	口縁部破片		外: 摩減, ヘラ描沈線文 (3条), 三角形刺突文, ヘラ描沈線文 (現存5条) 内: 摩減	外: 灰白 (10YR8/1)	胎土A類, 長石・石英 (大・中・小) 多量
350	71	壺	SK1040	頸部1/4		外: ヘラ描沈線文 (現存11条), 三角形刺突文, ヘラ描沈線文 (現存3条), 内: ナデ	灰黄 (2.5Y7/2)	胎土A類, 長石・石英 (大・中・小) 少量
351	71	壺	SK1040	頸部1/4		外: 摩減, 三角形刺突文, ヘラ描沈線文 (現存9条), 内: 摩減		胎土A類, 長石・石英 (大・中・小) 多量
352	71	壺	SK1040	頸部1/8		外: 摩減, 貼付突帯 (現存4条), 内: 摩減	外: 浅黄橙 (7.5YR8/3), 内: にぶい黄橙 (10YR7/2)	胎土A類, 長石・石英 (大・中・小) 多量
353	71	壺	SK1040	頸部1/4		外: 摩減, 貼付突帯 (現存4条), 内: 摩減	外: 灰白 (10YR8/1), 内: 灰白 (10YR8/2)	胎土A類, 長石・石英 (大・中・小) 多量
354	71	壺	SK1040	体部破片		外: 摩減, 貼付刻目突帯 (現存4条), 内: 摩減	外: 灰白 (10YR8/1), 内: 褐 (10YR5/1)	胎土A類, 長石・石英 (大・中・小) 多量
355		甕	SK1040	口縁部破片		摩減	外: にぶい黄橙 (10YR6/3), 内: にぶい黄橙 (10YR7/3)	胎土A類, 長石・石英 (大・中・小) 多量
356	72	甕	SK1040	口縁部1/5	口径: 20.7cm	口縁端部刻目, 外: 摩減, ヘラ描沈線文 (4条), 三角形刺突文, 内: 摩減	外: 灰黄褐 (10YR5/2), 内: 灰黄褐 (10YR6/2)	胎土A類, 長石・石英 (大・中・小) 多量
357	72	甕	SK1040	口縁部1/10	口径: 27.2cm	口縁端部刻目, 外: ヘラ描沈線文 (現存2条), 内: 摩減, 指押え	外: にぶい黄橙 (10YR7/2), 内: 黄灰 (2.5Y6/4)	胎土A類, 長石・石英 (大・中・小) 多量
358	72	甕	SK1040	口縁部破片		口縁端部刻目, 外: 板ナデ後ヘラ描沈線文 (半截竹管による可能性が強い, 現存10条), 内: 指押え後ナデ	外: 灰黄褐 (10YR6/2), 内: 灰黄 (2.5Y7/2)	胎土A類, 長石・石英 (大・中・小) 少量
359	72	甕	SK1040	口縁部破片		口縁端部刻目, 外: ヘラ描沈線文 (11条), 三角形刺突文, 内: ナデ	外: 灰白 (2.5Y8/2), 内: 明褐 (7.5Y5/6)	胎土A類, 花崗岩 (大) 少量, 長石・石英 (大・中・小) 多量
360	72	甕	SK1040	口縁部1/8	口径: 21.7cm	外: 摩減, ヘラ描沈線文 (8条), 三角形刺突文, 内: 摩減	灰黄 (2.5Y7/2)	胎土A類, 長石・石英 (大・中・小) 多量
361	72	甕	SK1040	口縁部破片		外: ヘラ描沈線文 (現存16条), 内: 指押え後ヘラミカキ	外: 黒褐 (2.5Y3/1), 内: にぶい赤褐 (5YR5/4)	胎土A類, 長石・石英 (大・中・小) 少量
362	70	甕	SK1040	口縁部1/4	口径: 25.0cm	外: 口縁部指押え, ヘラ描沈線文 (13条), 板ナデ	灰黄褐 (10YR6/2)	胎土A類, 長石・石英 (大・中・小) 少量
363	72	甕	SK1040	口縁部1/12	口径: 24.0cm	口縁端部刻目, 外: 摩減, ヘラ描沈線文 (13条), 内: 摩減	外: 黄灰 (2.5Y5/1), 内: 灰白 (2.5Y7/1)	胎土A類, 花崗岩 (大・中) 多量, 長石・石英 (大・中・小) 多量

報告番号	図版番号	器種	出土位置	残存量	法量	成形・調整	色調	胎土
364		甕	SK1040	底部1/4	底径：6.2cm	外：摩滅，ヘラミガキ，内：摩滅	外：明赤褐(5YR5/6)，内： にぶい黄橙(10YR7/2)	胎土A類，長石・石英(大・中・小)少量
365		甕	SK1040	底部1/3	底径：8.4cm	摩滅	外：浅黄橙(7.5YR8/3)，内： にぶい黄橙(10YR7/3)	胎土A類，長石・石英(大・中・小)少量
366		甕	SK1040	底部ほぼ完 存	底径：6.8cm	外：摩滅，ハケ目，内：指押え後ナデ	外：明黄褐(10YR6/6)，内： 黒褐(10YR3/1)	胎土A類，長石・石英(大・中・小)少量
367		蓋	SK1040	天井部1/4	天井部径： 6.0cm	円孔(現存1個)，外：ハケ目後ヘラ ミガキ，内：摩滅	褐(7.5YR4/4)	胎土A類，長石・石英(大・中・小)少量
368		蓋	SK1040	天井部破片	天井部径： 7.7cm	外：指押え，内：ヘラミガキ	外：明褐灰(7.5YR7/2)，内： 明黄褐(10YR7/6)	胎土A類，花崗岩(大)少量，長石・ 石英(大・中・小)多量
369		蓋	SK1040	天井部完存	天井部径： 3.2cm	摩滅，指押え	褐(7.5YR4/4)	胎土A類，長石・石英(大・中・小)少量
370	72	壺	SK1041・ SK1042	口縁部1/3	口径：16.2cm	外：ナデ，ヘラ描沈線文(現存6条)， 内：摩滅	外：にぶい褐(7.5Y5/4)，内： にぶい橙(5YR6/4)	胎土A類，花崗岩(大)少量，長石・ 石英(大・中・小)多量
371		壺	SK1041・ SK1042	口縁部破片		外：ハケ目後板ナデ，内：摩滅	灰黄(2.5Y7/2)	胎土A類，長石・石英(大・中・小)少量
372	72	甕	SK1041・ SK1042	口縁部破片		外：摩滅，ヘラ描沈線文(3条)， ヘラミガキ，内：ナデ	外：にぶい黄褐(10YR5/3)， 内：灰黄(2.5Y7/2)	胎土A類，花崗岩(大)少量，長石・ 石英(大・中・小)多量
373		甕	SK1041・ SK1042	口縁部1/6	口径：21.8cm	外：ハケ目後ナデ，内：摩滅，ハケ目 ナデ	外：灰黄褐(10YR6/2)，内： 灰黄褐(10YR6/1)	胎土A類，長石・石英(大・中・小)少量
374		甕	SK1041・ SK1042	口縁部1/8	口径：25.9cm	摩滅	灰白(2.5Y8/1)	胎土A類，花崗岩(大)少量，長石・ 石英(大・中・小)少量
375		甕	SK1041・ SK1042	口縁部1/7	口径：24.7cm	外：指押え後ナデ，剥落，内：指押え 後ナデ	外：にぶい黄橙(10YR7/3)， 内：灰黄(2.5Y7/2)	胎土A類，花崗岩(大)少量，長石・ 石英(大・中・小)多量
376	72	甕	SK1041・ SK1042	口縁部破片		外：摩滅，ヘラ描沈線文(現存10条)， 刺突文，内：摩滅	外：にぶい黄橙(10YR7/3)， 内：灰白(10YR8/2)	胎土A類，長石・石英(大・中・小)少量
377	72	甕	SK1041・ SK1042	口縁部破片		折り曲げ口縁の可能性高い，外：摩滅 ヘラ描沈線文(現存5条)，内：摩滅	灰白(2.5Y8/2)	胎土A類，長石・石英(大・中・小)少量
378		甕	SK1041・ SK1042	口縁部破片		口縁端部刻目，外：ハケ目，内：摩滅	外：灰黄褐(10YR6/2)，内： 灰黄(2.5Y6/2)	胎土A類，長石・石英(大・中・小)少量
379	72	甕	SK1041・ SK1042	口縁部破片		口縁端部刻目，外：摩滅，ヘラ描沈線 文(現存4条)，内：摩滅	外：灰白(10YR8/2)，内：灰 白(2.5Y8/1)	胎土A類，長石・石英(大・中・小)少量
380		甕	SK1041・ SK1042	底部1/3	底径：5.4cm	外：摩滅，内：ナデ，摩滅	外：灰黄褐(10YR6/2)，内： 灰黄(2.5Y6/2)	胎土A類，長石・石英(大・中・小)少量
381		甕	SK1041・ SK1042	底部1/4	底径：8.1cm	摩滅	外：橙(5YR7/6)，内：にぶ い黄橙(10YR6/3)	胎土A類，長石・石英(大・中・小)少量
382		甕	SK1041・ SK1042	底部1/3	底径：8.4cm	焼成後穿孔，摩滅	外：にぶい橙(5YR7/4)，内： にぶい黄橙(10YR7/2)	胎土A類，長石・石英(大・中・小)少量
383		甕	SK1041・ SK1042	口縁部破片		外：摩滅，ヘラミガキ，内：摩滅	外：橙(7.5YR6/6)，内：灰白 (2.5Y8/2)	胎土A類，長石・石英(大・中・小)少量

報告番号	図版番号	器種	出土位置	残存量	法量	成形・調整	色調	胎土
384		鉢	SK1041・SK1042	口縁部1/8	口径：12.6cm	外：ナデ，内：板ナデ	外：黄灰(2.5Y6/1)，内：黄灰(2.5Y5/1)	胎土A類，長石・石英(大・中・小)少量
385		壺	SK1042	口縁部破片	摩滅	摩滅	外：灰黄(2.5Y7/2)，内：にぶい黄橙(10YR7/2)	胎土A類，長石・石英(大・中・小)多量
386	72	甕	SK1042	口縁部破片	外：指押え，ナデ，ヘラ描沈線文(現存2条)，内：摩滅	外：指押え，ナデ，ヘラ描沈線文(現存2条)，内：摩滅	外：にぶい黄橙(10YR7/2)，内：灰黄(2.5Y7/2)	胎土A類，花崗岩(大)少量，長石・石英(大・中・小)多量
387		(底部)	SK1042	底部1/4	底径：7.9cm	摩滅	外：にぶい橙(2.5YR6/4)，内：黒(10YR2/1)	胎土A類，長石・石英(大・中・小)多量
388		壺	SK1042	底部1/4	底径：10.6cm	外：ヘラミガキ，内：摩滅	外：にぶい黄橙(10YR7/3)，内：灰白(2.5Y7/1)	胎土A類，長石・石英(大・中・小)多量
389	72	鉢	SK1043	口縁部1/8	口径：13.5cm	外：ナデ，櫛描直線文(15条)，内：指押え後板ナデ	外：灰黄褐(10YR6/2)，内：灰黄褐(10YR7/2)	胎土A類，長石・石英(大・中・小)多量
390	72	甕	SK1043	口縁部破片		外：摩滅，ヘラ描沈線文(現存1条)，内：摩滅	灰白(2.5Y7/1)	胎土A類，長石・石英(大・中・小)多量
391		甕	SK1043	口縁部破片		摩滅	外：明褐(7.5YR5/6)，内：橙(7.5YR6/6)	胎土A類，長石・石英(大・中・小)少量
392		甕	SK1043	口縁部破片		摩滅	外：にぶい褐(7.5YR5/4)，内：褐灰(10YR5/1)	胎土A類，長石・石英(大・中・小)多量
393		甕	SK1043	底部1/2	底径：7.6cm	外：摩滅，ハケ目後ヘラミガキ，内：摩滅，ヘラミガキ	外：にぶい黄橙(10YR7/2)，内：灰黄褐(10YR6/2)	胎土A類，長石・石英(大・中・小)多量
394	72	壺	SK1044	体部破片		外：ハケ目後ヘラミガキ，三角形刺突文，ヘラ描沈線文(9条)，三角形刺突文，内：指押え後ナデ	外：にぶい黄(2.5Y6/3)，内：浅黄(2.5Y7/8)	胎土A類，長石・石英(大・中・小)多量
395	72	甕	SK1044	口縁部破片		外：口縁部剥落，櫛描直線文またはヘラ描沈線文(12条)，三角形刺突文，内：ヘラミガキ	外：灰白(10YR8/1)，内：橙(5YR6/6)	胎土A類，長石・石英(大・中・小)多量
396	72	甕	SK1044	口縁部破片		外：口縁部剥落，ハケ目後ヘラ描沈線文(11条)，三角形刺突文，内：摩滅	外：にぶい黄橙(10YR7/2)，内：灰白(2.5Y8/1)	胎土A類，長石・石英(大・中・小)多量
397	72	甕	SK1044	口縁部破片		口縁部刻目，外：摩滅，ヘラ描沈線文(現存5条)，内：摩滅	浅黄(2.5Y7/3)	胎土A類，長石・石英(大・中・小)少量
398	72	甕	SK1044	口縁部破片		口縁部刻目，外：ハケ目後ヘラ描沈線文(10条)，内：摩滅	外：灰黄褐(10YR6/2)，内：灰黄(2.5Y7/2)	胎土A類，長石・石英(大・中・小)多量
399		甕	SK1044	底部ほぼ完存	底径：6.0cm	外：摩滅，板ナデ，内：指押え，ナデ	外：にぶい黄橙(10YR6/4)，内：にぶい黄橙(10YR7/2)	胎土A類，長石・石英(大・中・小)多量
400		(底部)	SK1044	底部1/4	底径：5.2cm	外：摩滅，内：指押え後ヘラミガキ	灰黄褐(10YR5/2)	胎土A類，長石・石英(大・中・小)少量
401	72	甕	SK1045	口縁部破片		外：摩滅，ヘラ描沈線文(現存4条)，内：摩滅	灰白(2.5Y8/1)	胎土A類，長石・石英(大・中・小)少量
402		蓋	SK1046	口縁部1/8	口径：13.4cm	外：指押え後ナデ，内：ヘラミガキ	外：灰黄褐(10YR6/2)，内：灰黄褐(10YR5/2)	胎土A類，長石・石英(大・中・小)少量

報告番号	図版番号	器種	出土位置	残存量	法量	成形・調整	色調	胎土
403	72	壺	SK1047	体部破片		外：貼付刻目突帯（現存2条）、ヘラミカギ、内：ナデ 口縁端部刻目、外：摩滅、ヘラ描沈線文（現存4条）、内：摩滅、ヨコナデ	灰黄（2.5Y7/2） 外：褐（7.5YR4/4）、内：浅黄（2.5Y7/3） 内：黄褐（10YR5/3）	胎土A類、長石・石英（大・中・小）多量 胎土A類、長石・石英（大・中・小）多量
404	73	甃	SK1047	口縁部破片		外：摩滅、櫛描直線文（現存13条）、内：摩滅	外：黄褐（10YR5/3）	胎土A類、長石・石英（大・中・小）多量
405	73	甃	SK1047	口縁部破片		外：指押え、ナデ、内：ナデ	外：褐灰（10YR4/1）、内：黄褐（10YR7/2）	胎土A類、長石・石英（大・中・小）少量、長石・石英（大・中・小）少量
406	73	甃	SK1047	口縁部破片		外：ヘラ描沈線文（半截竹管文の可能性が高い、現存3条）、ヘラ描稜線文（2条）、ヘラ描沈線文（8条）、内：摩滅	外：灰褐（7.5YR4/2）、内：浅黄（2.5Y7/3）	胎土A類、花崗岩（大・中）少量、長石・石英（大・中・小）少量
407	73	甃	SK1047	体部1/8		外：ナデ、貼付突帯（7条）後棒状浮文（2条1組、現存3単位）、内：貼付突帯（4条）、ヘラミカギ、摩滅	灰黄褐（10YR5/2）	胎土A類、花崗岩（大）少量、長石・石英（大・中・小）多量
408	73	壺	SK1048	頸部1/3		外：摩滅、貼付刻目突帯（現存4条）後、棒状浮文、内：摩滅	外：にぶい黄（2.5Y6/3）、内：灰黄褐（10YR6/3）	胎土A類、長石・石英（大・中・小）多量
409	73	壺	SK1048	頸部3/8		外：摩滅、貼付刻目突帯（現存4条）後、棒状浮文、内：摩滅	外：灰黄（2.5Y6/3）、内：黒褐（10YR3/1）	胎土A類、長石・石英（大・中・小）多量
410	73	壺	SK1048	頸部1/2		外：摩滅、ヘラ描沈線文（5条）、内：摩滅	外：にぶい黄（2.5Y6/3）、内：灰黄褐（10YR6/3）	胎土A類、長石・石英（大・中・小）多量
411	73	壺	SK1048	頸部3/8		外：ヘラ描沈線文（6条）、ヘラミカギ、内：指押え	外：にぶい黄（2.5Y6/3）、内：灰黄褐（10YR6/3）	胎土A類、長石・石英（大・中・小）多量
412	74	甃	SK1048	底部完存	底径：8.6cm	外：摩滅、三角形刺突文、ヘラ描沈線文（10条）、三角形刺突文、ヘラミカギ、内：摩滅、指押え後ナデ	にぶい黄橙（10YR7/3）	胎土A類、長石・石英（大・中・小）多量、灰色砂粒（中）微量
413	74	(底部)	SK1048	底部ほぼ完存	底径：13.0cm	外：摩滅、内：摩滅、指押え	外：にぶい黄橙（10YR6/4）、内：灰黄（2.5Y6/2）	胎土A類、花崗岩（大・中）多量、長石・石英（大・中・小）多量
414	74	甃	SK1048	体部1/4	口径：26.6cm	外：摩滅、ヘラ描沈線文（12条）、刺突文、内：摩滅、指押え	にぶい赤褐（2.5YR5/4）	胎土A類、長石・石英（大・中・小）多量
415	74	甃	SK1048	口縁部1/4	口径：19.4cm	外：摩滅、ヘラ描沈線文（8条）、内：摩滅	外：浅黄橙（7.5YR8/3）、内：浅黄橙（10YR8/3）	胎土A類、花崗岩（大・中）多量、長石・石英（大・中・小）多量
416	74	甃	SK1048	底部完存	口径：30.4cm、器高：28.0cm、底径：8.8cm	外：摩滅、ヘラミカギ、指押え、内：摩滅、板ナデ	外：灰白（10YR8/2）、内：灰白（2.5Y7/1）	胎土A類、長石・石英（大・中・小）多量
417	74	甃	SK1048	底部完存	底径：8.4cm	外：摩滅、板ナデ、内：摩滅	外：橙（7.5YR6/6）、内：にぶい黄橙（10YR6/3）	胎土A類、花崗岩（大）少量、長石・石英（大・中・小）多量
418	74	甃	SK1048	底部1/3	底径：9.0cm	外：指押え後ハケ目、内：摩滅	外：にぶい黄橙（10YR7/4）、内：灰黄（2.5Y6/2）	胎土A類、長石・石英（大・中・小）多量
419	74	甃	SK1048	底部完存	底径：7.6cm	摩滅	にぶい黄橙（10YR7/3）	胎土A類、花崗岩（大・中）多量、長石・石英（大・中・小）多量
420	74	甃	SK1049	口縁部1/8	口径：21.3cm	摩滅	外：淡橙（5YR8/3）、内：橙（2.5YR7/6）	胎土A類、長石・石英（大・中・小）多量

報告番号	図版番号	器種	出土位置	残存量	法量	成形・調整	色調	胎土
421	73	甕	SK1049	口縁部破片		外：貼付刻目突帯(1条), 内：指押えナデ	橙(7.5YR6/6)	胎土A類, 長石・石英(大・中・小)多量, 灰色砂粒(中)少量
422	73	甕	SK1049	口縁部破片		口縁端部刻目, 外：ヘラ描沈線文(現存2条), 内：ナデ	外：にぶい黄橙(10YR7/2), 内：灰白(10YR8/2)	胎土A類, 長石・石英(大・中・小)多量
423		甕 蓋	SK1049	底部1/6	底径：10.0cm	ナデ	外：灰黄褐(10YR4/2), 内：黄灰(2.5Y4/1)	胎土A類, 花崗岩(大・中・小)多量, 長石・石英(大・中・小)多量
424	73	壺	SK1050	体部破片		外：段, ヘラミガキ, 摩滅, 内：摩滅	外：褐灰(10YR5/1), 内：灰白(10YR8/2)	胎土A類, 長石・石英(大・中・小)多量
425		壺	SK1050	底部1/2	底径：10.0cm	外：摩滅, 指押え, 内：摩滅	外：灰白(10YR8/2), 内：灰白(2.5Y8/1)	胎土A類, 花崗岩(大・中・小)多量, 長石・石英(大・中・小)多量
426		壺	SK1051	口縁部破片		摩滅		胎土A類, 長石・石英(大・中・小)多量
427		壺	SK1051	口縁部破片		口縁端部ヘラ描沈線文(1条), ナデ	灰白(2.5Y8/1)	胎土A類, 長石・石英(大・中・小)多量
428	73	甕	SK1051	口縁部破片		口縁端部刻目, 外：ヘラ描沈線文(3条), 摩滅, 内：摩滅	明赤褐(2.5YR5/8)	胎土A類, 長石・石英(大・中・小)多量
429	73	甕	SK1051	口縁部破片		外：ヘラミガキ, 摩滅, 内：摩滅	外：褐灰(10YR6/1), 内：灰白(10YR7/1)	胎土A類, 長石・石英(大・中・小)多量
430		甕	SK1051	口縁部破片		口縁部剥離, 摩滅	外：灰白(10YR8/1), 内：灰白(10YR7/1)	胎土A類, 花崗岩(大・中・小)少量, 長石・石英(大・中・小)少量
431	73	甕	SK1051	口縁部破片		口縁端部刻目, 外：摩滅, 内：摩滅, 指押え	外：にぶい黄褐(10YR5/3), 内：灰白(10YR8/2)	胎土A類, 長石・石英(大・中・小)多量
432		鉢	SK1051	口縁部破片		外：把手(現存1個), 摩滅, 内：ナデ	外：灰黄褐(10YR6/2), 内：黒褐(2.5Y3/1)	胎土A類, 長石・石英(大・中・小)多量
433		鉢	SK1051	口縁部破片		摩滅	外：にぶい黄橙(10YR6/3), 内：灰黄褐(10YR4/2)	胎土A類, 長石・石英(大・中・小)多量
434		壺	SK1052	口縁部破片		摩滅	外：浅黄橙(10YR8/4), 内：灰白(7.5YR8/1)	胎土A類, 長石・石英(大・中・小)多量
435		壺	SK1052	口縁部破片		口縁端部ヘラ描沈線文(1条), 摩滅	浅黄橙(10YR8/3)	胎土A類, 長石・石英(大・中・小)多量
436		甕	SK1052	底部1/2	底径：9.0cm	摩滅	外：にぶい黄橙(10YR7/2), 内：黒褐(10YR3/2)	胎土A類, 長石・石英(大・中・小)多量
437		甕	SK1052	底部1/4	底径：7.6cm	摩滅	外：灰黄(2.5Y7/2), 内：黒褐(10YR3/2)	胎土A類, 長石・石英(大・中・小)多量
438		蓋	SK1052	天井部完存	天井部径：5.0cm	外：指押え, ヘラミガキ, 内：ヘラミガキ	外：にぶい褐(7.5YR5/4), 内：オリーブ黒(5Y3/1)	胎土A類, 長石・石英(大・中・小)少量
439		蓋	SK1052	天井部完存	底径：4.4cm	摩滅, 指押え	外：灰黄(2.5Y6/2), 内：黄灰(2.5Y6/1)	胎土A類, 長石・石英(大・中・小)多量
440	74	壺	SK1053・SK1054・SK1055	口縁部3/8	口径：27.2cm	外：摩滅, ヘラミガキ, ヘラ描沈線文(4条), 内：摩滅, ヘラミガキ	灰白(2.5Y8/2)	胎土A類, 花崗岩(大)多量, 長石・石英(大・中・小)多量

報告番号	図版番号	器種	出土位置	残存量	法量	成形・調整	色調	胎土
441		壺	SK1053・SK1054・SK1055	口縁部1/4	口径：15.0cm	外：ヘラミガキ，内：摩減	外：灰黄(2.5Y7/2)，内：灰白(2.5Y8/2)	胎土A類，長石・石英(大・中・小)多量
442	73	壺	SK1053・SK1054・SK1055	口縁部1/4	口径：16.2cm	外：ヘラミガキ，ヘラ描沈線文(現存2条)，内：貼付突帯(1条)，ヘラミガキ	褐灰(10YR5/1)	胎土A類，長石・石英(大・中・小)多量
443		壺	SK1053・SK1054・SK1055	底部完存	底径：10.6cm	外：指押え後ヘラミガキ，内：底部剥離，ヘラミガキ	灰黄褐(10YR6/2)	胎土A類，長石・石英(大・中・小)多量
444		壺	SK1053・SK1054・SK1055	口縁部破片		摩減	浅黄(2.5Y7/3)	胎土A類，長石・石英(大・中・小)多量
445		(底部)	SK1053・SK1054・SK1055	底部完存	底径：4.6cm	外：ハケ目後ヘラミガキ，内：ナデ	黄灰(2.5Y4/1)	胎土A類，長石・石英(大・中・小)多量
446	73	甕	SK1053・SK1054・SK1055	口縁部破片		口縁端部ヘラ描沈線文(1条)，外：ヘラ描沈線文(現存4条)，内：ナデ	外：浅黄橙(7.5YR8/4)，内：にぶい橙(7.5YR7/4)	胎土A類，長石・石英(大・中・小)多量
447	73	甕	SK1053・SK1054・SK1055	口縁部破片		口縁端部刻目，外：指押え後ナデ，内：ナデ	外：にぶい黄(2.5Y6/3)，内：灰黄(2.5Y7/2)	胎土A類，長石・石英(大・中・小)少量
448		甕	SK1053・SK1054・SK1055	口縁部1/8	口径：20.4cm	外：摩減，内：ヘラミガキ	外：浅黄橙(10YR8/3)，内：浅黄橙(7.5YR8/6)	胎土A類，長石・石英(大・中・小)多量
449	75	甕	SK1053・SK1054・SK1055	口縁部破片		口縁端部残存状況不良のため刻目の有無不明，外：ヘラ描沈線文(7条)，ヘラ描斜線文(現存3条)，内：ナデ	灰黄褐(10YR6/2)	胎土A類，長石・石英(大・中・小)多量
450	75	甕	SK1053・SK1054・SK1055	口縁部破片		外：ヘラ描沈線文(3条)，内：ナデ	灰白(10YR8/2)	胎土A類，長石・石英(大・中・小)多量
451	75	甕	SK1053・SK1054・SK1055	口縁部破片		口縁部剥落，外：摩減，ヘラ描沈線文(2条)，内：摩減	灰白(2.5Y8/1)	胎土A類，長石・石英(大・中・小)少量
452	75	甕	SK1053・SK1054・SK1055	口縁部破片		摩減のため刻目の有無不明，外：ヘラ描沈線文(3条)，内：摩減	外：にぶい黄橙(10YR7/3)，内：灰白(2.5Y8/2)	胎土A類，長石・石英(大・中・小)多量
453		甕	SK1053・SK1054・SK1055	口縁部破片		外：ナデ，内：指押え，ナデ	黄灰(2.5Y6/1)	胎土A類，長石・石英(大・中・小)多量
454		鉢	SK1053・SK1054・SK1055	口縁部1/4	口径：32.2cm	ヘラミガキ	外：灰黄褐(10YR5/2)，内：にぶい黄(2.5Y6/3)	胎土A類，長石・石英(大・中・小)少量

報告 番号	図版 番号	器種	出土位置	残存量	法量	成形・調整	色調	胎土
455		甕または鉢	SK1053・SK1054・SK1055	口縁部破片		摩減	灰白 (10YR8/2)	胎土A類, 長石・石英 (大・中・小) 多量
456		甕	SK1053・SK1054・SK1055	口縁部破片		摩減	灰白 (10YR8/1)	胎土A類, 長石・石英 (大・中・小) 多量
457		鉢または甕	SK1053・SK1054・SK1055	口縁部破片		外：ヘラミガキ, 内：指押え, ナデ	外：灰黄 (2.5Y5/1), 黒 (2.5Y2/1)	胎土A類, 長石・石英 (中・小) 少量
458	75	甕	SK1053・SK1054・SK1055	体部1/4	口径：27.8cm	摩減, ヘラミガキ	外：灰白 (2.5Y8/2), 内：灰黄 (2.5Y7/2)	胎土A類, 長石・石英 (大・中・小) 多量
459		甕または鉢	SK1053・SK1054・SK1055	口縁部破片		口縁端部刻目, 外：ヘラ描沈線文 (2条), ヘラミガキ, 内：ヘラミガキ	外：灰 (5Y4/1), 内：灰 (5Y6/1)	胎土A類, 長石・石英 (大・中・小) 多量
460		甕	SK1053・SK1054・SK1055	天井部完存	天井部径：8.6cm	摩減	灰黄褐 (10YR5/2)	胎土A類, 長石・石英 (大・中・小) 多量
461		(底部)	SK1053・SK1054・SK1055	底部完存	底径：8.0cm	摩減	外：淡赤橙 (2.5YR7/4), 内：淡黄 (2.5Y7/3)	胎土A類, 長石・石英 (大・中・小) 多量
462		甕	SK1053・SK1054・SK1055	底部1/2	底径：8.8cm	外：摩減, 内：指押え, ナデ	外：淡赤橙 (2.5YR7/4), 内：黄灰 (2.5Y5/1)	胎土A類, 長石・石英 (大・中・小) 多量
463	75	甕	SK1056	口縁部1/8	口径：12.9cm	口縁端部刻目, 外：ヘラ描沈線文 (4条), 内：摩減	灰白 (10YR8/2)	胎土A類, 長石・石英 (大・中・小) 多量, 灰色砂粒 (大・中) 少量
464		甕	SK1056	口縁部破片		口縁部剥離, 摩減	外：灰白 (10YR8/1), 内：灰白 (10YR8/2)	胎土A類, 長石・石英 (大・中・小) 多量
465		甕または鉢	SK1057	口縁部1/8	口径：22.5cm	摩減, ヘラミガキ	外：灰白 (10YR8/1), 内：灰白 (10YR7/1)	胎土A類, 長石・石英 (大・中・小) 多量
466	75	甕	SK1058	口縁部破片		口縁端部刻目, 外：ヘラ描沈線文 (現存1条)	外：浅黄橙 (10YR8/3), 内：にぶい黄橙 (10YR7/2)	胎土A類, 長石・石英 (大・中・小) 多量
467		壺	SK1059	口縁部1/4	口径：18.2cm	外：指押え, ヘラミガキ, 内：ヘラミガキ	内：灰黄褐 (10YR6/2)	胎土A類, 長石・石英 (大・中・小) 多量
468		壺	SK1059	口縁部破片		外：指押え後ナデ, 内：ナデ	灰白 (2.5Y8/2)	胎土A類, 長石・石英 (大・中・小) 多量
469		壺	SK1059	底部完存	底径：10.2cm	外：ヘラミガキ, 内：摩減	外：灰黄褐 (10YR5/2), 内：浅黄 (2.5Y7/3)	胎土A類, 長石・石英 (大・中・小) 多量
470		壺	SK1059	底部1/4	底径：8.0cm	摩減	外：黒褐 (2.5Y3/1), 内：にぶい橙 (7.5YR7/4)	胎土A類, 長石・石英 (大・中・小) 多量
471		甕	SK1059	口縁部破片		外：ヘラミガキ, 内：摩減	外：黒 (N2/), 内：灰黄 (2.5Y6/2)	胎土A類, 花崗岩 (中) 少量, 長石・石英 (大・中・小) 多量

報告 番号	図版 番号	器種	出土位置	残存量	法量	成形・調整	色調	胎土
472	75	甕	SK1059	口縁部破片		外：摩滅，ヘラ描沈線文(現存2条)，内： 摩滅	外：褐灰(5YR6/1)，内：灰 白(10YR7/1)	胎土A類，長石・石英(大・中・小) 多量
473		甕	SK1059	口縁部破片		摩滅	外：灰白(10YR8/1)，内：灰 白(2.5YR8/2)	胎土A類，花崗岩(中)少量，長石・ 石英(大・中・小)多量
474	75	甕	SK1059	口縁部破片		外：ヘラ描沈線文(現存3条)，内： 摩滅	外：灰黄褐(10YR6/2)，内： 灰黄褐(10YR5/2)	胎土A類，長石・石英(大・中・小) 少量
475	75	甕	SK1059	口縁部破片		口縁端部刻目，外：摩滅，ヘラ描沈線 文(3条)，内：摩滅，指押え	外：暗灰黄(2.5Y5/2)，内： 灰白(2.5Y7/1)	胎土A類，長石・石英(大・中・小) 多量
476		甕	SK1059	底部完存	底径：9.0cm	摩滅	外：にぶい黄橙(10YR7/3)， 内：灰黄褐(10YR4/2)	胎土A類，長石・石英(大・中・小) 多量
477		蓋	SK1059	口縁部1/8	口径：13.4cm	摩滅	外：灰白(2.5Y7/1)，内：灰 白(2.5Y8/2)	胎土A類，長石・石英(大・中・小) 多量
478		壺	SK1060	口縁部1/4	口径：16.6cm	摩滅	外：灰黄褐(10YR5/2)，内： 黄灰(2.5Y4/1)	胎土A類，長石・石英(大・中・小) 多量
479		壺	SK1060	口縁部破片		摩滅	にぶい赤橙(10R6/3)	胎土A類，長石・石英(大・中・小) 多量
480	75	壺	SK1060	体部1/2	底径：4.8cm	外：摩滅，頸部ヘラ描沈線文(現存2 条)，体部ヘラ描沈線文(4条)，ヘラ ミガキ，内：摩滅，指押え	外：黒褐(2.5Y3/1)，灰黄褐(10 YR5/2)，内：褐灰(10YR5/1)， 灰白(2.5Y8/2)	胎土A類，花崗岩(大・中)多量，長 石・石英(中)少量
481		壺	SK1060	底部1/2	底径：10.0cm	摩滅	外：褐灰(10YR5/1)，内：暗 灰黄(2.5Y5/2)	胎土A類，長石・石英(大・中・小) 多量
482	76	壺	SK1060	底部完存	底径：8.2cm	外：摩滅，ヘラ描沈線文(現存1条)， ヘラミガキ，内：ナデ，板ナデ	外：灰赤(2.5YR5/2)，内：黒 (N2)	胎土A類，長石・石英(大・中・小) 多量
483	76	甕	SK1060	体部5/8	口径：27.6cm， 器高：31.5cm， 底径：8.6cm	外：指押え，ヘラ描沈線文(3条)，摩 滅，内：摩滅，板ナデ	褐灰(10YR4/1)	胎土A類，長石・石英(大・中・小) 多量
484		甕	SK1060	口縁部破片		摩滅		胎土A類，長石・石英(大・中・小) 多量
485		甕	SK1060	口縁部破片		外：指押え後ヘラミガキ，内：摩滅	外：褐灰(10YR5/1)，内：灰 黄(2.5Y7/2)	胎土A類，長石・石英(大・中・小) 多量
486	75	甕	SK1060	口縁部破片		摩滅	外：橙(7.5YR6/6)，内：にぶ い褐(7.5YR5/4)	胎土A類，長石・石英(大・中・小) 多量
487	75	甕	SK1060	口縁部1/7	口径：26.9cm	口縁端部刻目，外：摩滅，ヘラ描沈線 文(4条)，内：摩滅	外：淡赤橙(2.5YR7/3)，内： 黒(10YR2/1)	胎土C類，長石・石英(大・中・小) 多量，流紋岩(大・中)多量
488		蓋	SK1060	天井部完存	天井部径： 7.0cm	外：摩滅，板ナデ，内：ヘラミガキ	外：黄灰(2.5Y4/1)，内：黄 灰(2.5Y5/1)	胎土A類，花崗岩(大・中)少量，長 石・石英(大・中・小)多量
489		壺または 甕	SK1061	底部完存	底径：7.0cm	外：摩滅，板ナデ，内：摩滅	外：橙(2.5Y6/6)，内：にぶ い黄橙(10YR5/3)	胎土A類，長石・石英(大・中・小) 多量
490		壺	SK1062	口縁部1/4	口径：16.6cm	摩滅	外：灰褐(7.5YR4/2)，内：に ぶい黄橙(10YR7/4)	胎土A類，長石・石英(大・中・小) 多量
							外：にぶい黄橙(10YR7/3)， 内：にぶい黄褐(10YR5/3)	胎土A類，長石・石英(大・中・小) 多量

報告番号	図版番号	器種	出土位置	残存量	法量	成形・調整	色調	胎土
491		壺	SK1062	口縁部破片		摩滅	外：暗灰黄 (2.5Y5/2), 黄灰 (2.5Y4/1), 内：オリーブ黒 (2.5Y3/1)	胎土A類, 長石・石英 (中・小) 少量
492		壺	SK1062	口縁部破片		外：ヘラミガキ, 内：摩滅	外：黒 (5Y2/1), 内：灰 (5Y5/1)	胎土A類, 長石・石英 (大・中・小) 多量
493		壺	SK1062	口縁部破片		摩滅, 口縁部刻目	浅黄橙 (7.5YR8/6)	胎土A類, 長石・石英 (大・中・小) 多量
494	75	壺	SK1062	体部破片		外：摩滅, 押圧貼付突帯(現存2条), 内：摩滅, 指押え	外：橙 (5YR7/6), 内：浅黄橙 (10YR8/3)	胎土A類, 長石・石英 (大・中・小) 多量
495		甕	SK1062	口縁部破片		ヨコナデ	外：灰黄褐 (10YR5/2), 内：にぶい, 黄 (2.5Y6/2)	胎土A類, 長石・石英 (大・中・小) 多量
496		壺	SK1062	底部完存	底径：18.0cm	摩滅	外：浅黄 (2.5Y7/3), 内：黒 (N2/1)	胎土A類, 花崗岩 (中) 少量, 長石・石英 (大・中・小) 多量
497	76	甕	SK1062	口縁部破片		外：摩滅, ヘラ描沈線文 (2条), 内：摩滅	外：灰黄褐 (10YR6/2), 内：にぶい, 黄橙 (10YR7/3)	胎土A類, 長石・石英 (大・中・小) 多量
498	76	甕	SK1062	口縁部破片		口縁部刻目, 外：指押え, ヘラ描沈線文 (5条), 内：摩滅, 指押え	にぶい, 黄橙 (10YR7/4)	胎土A類, 長石・石英 (中・小) 少量
499	76	甕	SK1062	口縁部破片		口縁部刻目, 外：ヘラ描沈線文 (現存3条), 内：摩滅	外：灰黄褐 (10YR6/2), 内：にぶい, 橙 (7.5YR7/4)	胎土A類, 長石・石英 (中・小) 少量
500	76	甕	SK1062	口縁部破片		ナデ	褐灰 (10YR5/1)	胎土A類, 花崗岩 (中) 少量, 長石・石英 (大・中・小) 多量
501		甕	SK1062	口縁部破片		ナデ	外：黄灰 (2.5Y4/1), 内：オリーブ黒 (5Y3/1)	胎土A類, 花崗岩 (大・中) 少量, 長石・石英 (大・中・小) 少量
502		甕	SK1062	底部3/4	底径：6.8cm	摩滅	暗灰黄 (2.5Y5/2)	胎土A類, 長石・石英 (大・中・小) 多量
503		甕	SK1062	底部完存	底径：7.0cm	摩滅	外：灰白 (10YR8/2), 内：黒 (N2/1)	胎土A類, 長石・石英 (大・中・小) 多量
504	75	鉢	SK1064	口縁部破片		外：櫛描直線文 (9条), 内：ナデ	外：橙 (5YR6/8), 内：浅黄橙 (7.5YR8/6)	胎土A類, 長石・石英 (中・小) 少量
505	75	甕	SK1064	口縁部破片		外：口縁部剥落, 摩滅, 櫛描直線文 (現存23条), 三角形刺突文, 内：摩滅	外：灰白 (2.5Y8/2), 内：灰白 (10YR8/2)	胎土A類, 長石・石英 (大・中・小) 多量
506		壺	SK1065	口縁部破片		口縁部へラ描沈線文 (1条), 摩滅	外：灰白 (2.5Y8/2), 内：黄灰 (2.5Y6/1)	胎土A類, 長石・石英 (大・中) 多量
507		壺	SK1065	底部完存	底径：10.0cm	摩滅	外：灰黄褐 (10YR6/2), 内：にぶい, 黄橙 (10YR7/3)	胎土A類, 花崗岩 (中) 少量, 長石・石英 (大・中・小) 多量
508	76	甕	SK1065	口縁部1/5	口径：25.1cm	口縁部刻目, 外：ヘラ描沈線文 (3条), 板ナデ, 内：板ナデ	外：褐 (7.5YR4/3), 黒 (7.5YR2/1), 内：褐灰 (7.5YR5/1)	胎土A類, 長石・石英 (大・中・小) 多量
509		甕	SK1066	口縁部1/2	口径：20.4cm	折り曲げ口縁, 摩滅, 指押え	外：にぶい, 橙 (7.5YR7/6), 浅黄 (2.5Y7/3), 内：灰褐 (7.5YR5/2), 黒 (10YR2/1)	胎土A類, 長石・石英 (大・中・小) 多量

報告番号	図版番号	器種	出土位置	残存量	法量	成形・調整	色調	胎土
510		甕	SK1066	口縁部破片		摩滅	橙 (5YR6/8)	胎土A類, 花崗岩 (大) 少量, 長石・石英 (大・中・小) 多量
511		(底部)	SK1066	底部3/4	底径: 7.2cm	摩滅	外: 灰褐 (7.5YR4/2), 内: にぶい黄橙 (10YR7/4)	胎土A類, 長石・石英 (大・中・小) 多量, 灰色砂粒 (中) 少量
512	169・177	ミニチュア土器	SK1066	底部完存	底径: 3.8cm	指押え, ナデ	外: 浅黄橙 (10YR8/4), 褐灰 (10YR4/1), 内: 浅黄橙 (10YR8/3)	胎土A類, 花崗岩 (中) 少量, 長石・石英 (大・中・小) 多量
513		甕	SK1067	口縁部破片		摩滅	浅黄橙 (10YR8/3)	胎土A類, 長石・石英 (大・中・小) 多量
514		甕	SK1067	口縁部破片		外: 摩滅, ヘラ描沈線文 (現存2条), 内: 摩滅	灰白 (2.5Y8/2)	胎土A類, 長石・石英 (大・中・小) 多量
515		鉢?	SK1067	口縁部破片		ナデ	灰白 (10YR8/2)	胎土A類, 花崗岩 (中) 少量, 長石・石英 (大・中・小) 多量
516		甕	SK1068	口縁部破片		摩滅	外: 浅黄橙 (10YR8/3), 内: 灰白 (2.5Y8/2)	胎土A類, 長石・石英 (大・中・小) 多量
517	76	壺	SK1069	口縁部1/4	口径: 14.6cm	外: 摩滅, ヘラ描沈線文 (4条), 内: 摩滅	浅黄橙 (7.5YR8/3)	胎土A類, 長石・石英 (大・中・小) 多量
518	76	壺	SK1069	体部破片		外: ヘラミガキ, ヘラ描沈線文 (4条), 内: 指押え, ナデ	外: にぶい褐 (7.5YR5/3), 内: にぶい黄橙 (10YR7/3)	胎土A類, 長石・石英 (大・中・小) 多量
519		壺	SK1069	底部1/4	底径: 10.4cm	外: 摩滅, 指押え, 内: 摩滅	外: 浅黄橙 (10YR8/3), 内: 黒褐 (2.5Y3/1)	胎土A類, 長石・石英 (大・中・小) 多量
520		(底部)	SK1069	底部1/4	底径: 11.0cm	外: ハケ目後ナデ, 内: 摩滅	灰黄褐 (10YR5/2)	胎土A類, 長石・石英 (大・中・小) 多量
521		(底部)	SK1069	底部1/2	底径: 7.8cm	摩滅	外: 橙 (2.5Y6/8), 内: 浅黄橙 (10YR8/3)	胎土A類, 長石・石英 (大・中・小) 多量
522	76	壺	SK1070	体部破片		外: 摩滅, 削出突帯第II種2条, 内: 摩滅	外: 灰黄 (2.5YR6/2), 内: 灰黄 (2.5YR6/2)	胎土A類, 長石・石英 (大・中・小) 多量
523		(底部)	SK1070	底部1/4	底径: 9.0cm	摩滅	外: 橙 (5YR7/8), 内: 浅黄橙 (7.5YR8/3)	胎土A類, 花崗岩 (中) 少量, 長石・石英 (大・中・小) 多量
524		(底部)	SK1070	底部1/3	底径: 7.6cm	外: 摩滅, 指押え, 内: 摩滅	外: にぶい褐 (7.5YR8/2), 内: 灰白 (10YR8/2)	胎土A類, 長石・石英 (大・中・小) 多量
525		不明	SK1071	体部1/8		外: 摩滅, 内: 摩滅, 指押え	外: 灰白 (2.5Y8/1), 内: 灰白 (10YR8/2)	胎土A類, 花崗岩 (中) 少量, 長石・石英 (大・中・小) 少量
526		甕	SK1071	口縁部破片		口縁部刻目	外: にぶい黄橙 (10YR7/3), 内: 灰白 (2.5Y8/2)	胎土A類, 長石・石英 (大・中・小) 多量
527		甕	SK1071	底部1/6	底径: 6.0cm	外: ナデ, 内: 指押え, ナデ	灰黄 (2.5Y6/2)	胎土A類, 長石・石英 (大・中・小) 多量, 黑色砂粒 (大) 微量
528		壺	SK1074	口縁部1/10	口径: 17.0cm	摩滅	外: にぶい橙 (5YR7/4), 内: 浅黄橙 (7.5YR8/3)	胎土A類, 花崗岩 (大・中) 少量, 長石・石英 (大・中・小) 多量
529		甕	SK1075	口縁部破片		外: 摩滅, 内: ヘラミガキ	外: にぶい黄橙 (10YR7/4), 内: 黒 (2.5Y7/1)	胎土A類, 長石・石英 (大・中・小) 多量

報告 番号	図版 番号	器種	出土位置	残存量	法量	成形・調整	色 調	胎 土
530	76	壺	SK1076	口縁部破片	口縁部へラ描沈線文(1条)後刻目 外:ヘラミガキ,内:ヘラミガキ,貼 付突帯(現存1条)	外:褐灰(10YR4/1)	胎土A類,長石・石英(大・中・小) 多量	
531		(底部)	SK1076	底部完存	底径:7.0cm	にぶい黄橙(10YR7/3)	胎土A類,長石・石英(大・中・小) 多量	
532		壺	SK1076	底部完存	底径:11.0cm	外:褐灰(7.5YR4/1),内:灰 黄(2.5Y7/1)	胎土A類,長石・石英(大・中・小) 多量	
533		甕	SK1076	口縁部破片	口縁部刻目,外:ヘラ描沈線文(4 条,内:摩滅)	にぶい黄褐(10YR5/3)	胎土A類,長石・石英(大・中・小) 多量	
534	76	甕	SK1076	口縁部破片	口縁部刻目,外:ヘラ描沈線文(4 条,内:ナデ)	外:灰褐(7.5YR4/2),内:に ぶい赤褐(5YR3/4)	胎土A類,長石・石英(大・中・小) 多量	
535		甕	SK1076	口縁部破片	口縁部刻目,ナデ	外:黒褐(10YR3/1),内:灰 黄褐(10YR4/2)	胎土A類,長石・石英(大・中・小) 多量	
536		鉢	SK1076	口縁部破片	外:ヘラミガキ,摩滅,内:指押え, ナデ	外:にぶい黄橙(10YR6/4), 内:にぶい黄橙(10YR7/2)	胎土A類,長石・石英(大・中・小) 多量	
537		壺	SK1077	口縁部破片	摩滅	橙(5YR6/6)	胎土A類,長石・石英(大・中・小) 多量	
538		壺	SK1077	口縁部破片	摩滅	外:にぶい黄橙(10YR7/4), 内:淡黄(2.5Y8/3)	胎土A類,長石・石英(大・中・小) 多量	
539		壺	SK1077	口縁部破片	口縁部へラ描沈線文(1条),摩滅	外:灰白(7.5YR8/2),内:浅 黄橙(7.5YR8/6)	胎土A類,花崗岩(大)少量,長石・ 石英(大・中・小)多量	
540		壺	SK1077	口縁部破片	口縁部へラ描沈線文(1条),摩滅	外:明黄褐(10YR7/6),内: 灰白(2.5Y8/2)	胎土A類,長石・石英(大・中・小) 多量	
541	77	壺	SK1077	口縁部1/4	外:摩滅,ヘラ描沈線文(4条),内: 摩滅	外:橙(5YR7/6),内:灰白 (2.5Y8/2)	胎土A類,花崗岩(大)少量,長石・ 石英(大・中・小)多量	
542	77	壺	SK1077	口縁部7/8	外:指押え,ナデ,貼付突帯(現存1 条),内:ヘラミガキ	にぶい黄褐(10YR5/3)	胎土A類,長石・石英(大・中・小) 多量	
543	77	壺	SK1077	体部1/4	外:ヘラミガキ,ヘラ描流水文(2帯) 内:指押え,摩滅	外:にぶい黄橙(10YR7/4), 内:灰白(10YR8/2)	胎土A類,長石・石英(大・中・小) 多量	
544	78	壺	SK1077	口縁部破片	凹孔(2個),外:ヘラミガキ,内: 貼付突帯(1条)	外:にぶい黄褐(10YR5/3), 内:黄褐(10YR5/6)	胎土A類,長石・石英(大・中・小) 多量	
545		壺	SK1077	底部完存	底径:10.0cm	外:黄褐(10YR5/6),内:褐 灰(10YR4/1)	胎土A類,花崗岩(大)多量,長石・ 石英(大・中・小)多量	
546	78	甕	SK1077	口縁部破片	外:摩滅,ヘラ描沈線文(4条),内: 摩滅	外:橙(7.5YR7/6),内:にぶ い黄橙(10YR7/2)	胎土A類,花崗岩(大)少量,長石・ 石英(大・中・小)多量	
547	78	甕	SK1077	口縁部破片	外:ヘラ描沈線文(4条),摩滅,内: 摩滅	外:灰黄褐(10YR4/2),内: 黒褐(10YR3/2)	胎土A類,長石・石英(大・中・小) 多量	
548		甕	SK1077	底部完存	底径:8.8cm	外:浅黄橙(10YR8/3),内: にぶい橙(7.5YR7/4)	胎土A類,長石・石英(大・中・小) 多量	
549		甕	SK1077	底部完存	底径:8.6cm	外:橙(2.5YR6/6),内:橙 (2.5YR6/8)	胎土A類,長石・石英(大・中・小) 多量	

報告番号	図版番号	器種	出土位置	残存量	法量	成形・調整	色調	胎土
550		甕	SK1077	口縁部破片		摩滅	外：にぶい黄橙 (10YR7/3), 内：浅黄橙 (10YR8/3)	胎土A類, 長石・石英 (大・中・小) 多量
551		蓋	SK1077	天井部完存	天井部径： 6.0cm	外：ヘラミガキ, 内：ナデ	外：橙 (7.5YR6/6), 内：にぶい黄橙 (10YR7/4)	胎土A類, 長石・石英 (大・中・小) 多量
552		蓋	SK1077	天井部I/2	天井部径： 7.0cm	外：摩滅, 内：ヘラミガキ	外：にぶい黄 (2.5Y6/3), 内：橙 (7.5YR7/6)	胎土A類, 長石・石英 (大・中・小) 多量
553	78	壺	SK1078	口縁部I/4	口径：16.0cm	外：摩滅, 削出突帯第II種1条, 内：摩滅	外：にぶい黄 (2.5Y6/3), 内：明赤褐 (5YR5/8)	胎土A類, 長石・石英 (大・中・小) 多量
554		(底部)	SK1078	底部1/4	底径：8.0cm	摩滅	外：にぶい黄橙 (10YR6/3), 内：にぶい黄橙 (10YR6/4)	胎土A類, 花崗岩 (大) 少量, 長石・石英 (大・中・小) 多量
555	78	甕	SK1078	口縁部破片		口縁部刻目, 外：ヘラ描沈線文 (2条), ナデ, 内：摩滅	外：黄褐 (2.5Y5/3), 内：暗灰黄 (2.5Y5/2)	胎土A類, 花崗岩 (大) 少量, 長石・石英 (大・中・小) 多量
556		甕	SK1078	口縁部破片		口縁部上端ヘラ描沈線文 (2条), ナデ	外：灰黄 (2.5Y7/3), 内：にぶい黄橙 (10YR7/4)	胎土A類, 長石・石英 (大・中・小) 少量
557		鉢または蓋	SK1078	口縁部破片		摩滅	淡黄 (2.5Y8/3)	胎土A類, 花崗岩 (大) 少量, 長石・石英 (大・中・小) 少量
558		蓋	SK1079	天井部ほぼ完存	天井部径： 6.0cm	円孔2個, 指押え, ナデ	外：にぶい褐 (7.5YR5/4), 内：にぶい黄橙 (10YR6/4)	胎土A類, 長石・石英 (大・中・小) 多量
559	78	甕	SK1080	口縁部破片		口縁部刻目, 外：ヘラ描沈線文 (現存2条), 内：摩滅	明赤褐 (5YR5/8)	胎土A類, 長石・石英 (大・中・小) 多量
560		甕	SK1080	口縁部破片		口縁部刻目, ナデ	外：橙 (7.5YR6/6), 内：浅橙 (2.5Y7/3)	胎土A類, 長石・石英 (大・中・小) 多量
561		壺	SK1081	口縁部破片		外：ナデ, 内：ヘラミガキ	外：灰 (5Y4/1), 内：オリーフ黒 (5Y3/1)	胎土A類, 長石・石英 (大・中・小) 多量
562		壺	SK1081	口縁部破片		外：ヘラミガキ, 内：摩滅	外：にぶい黄 (2.5Y6/3), 内：浅黄 (2.5Y7/3)	胎土A類, 長石・石英 (大・中・小) 少量
563	78・79	壺	SK1081	体部破片		外：ナデ, 際取り沈線による段, 摩滅, 内：摩滅	浅黄 (2.5Y7/3)	胎土A類, 長石・石英 (大・中・小) 少量
564	78	鉢または鉢	SK1081	口縁部破片		外：ヘラ描沈線文 (2条), ヘラミガキ, 内：ヘラミガキ	外：浅黄橙 (10YR8/3), 内：にぶい黄橙 (10YR7/3)	胎土A類, 長石・石英 (大・中・小) 多量
565	77	壺	SK1082	口縁部I/2	口径：18.6cm	外：ヘラミガキ, 頸部削出突帯第I種, 内：ヘラミガキ, 摩滅	黄灰 (2.5Y4/1)	胎土A類, 花崗岩 (大) 少量, 長石・石英 (大・中・小) 少量
566		壺	SK1082	口縁部破片		摩滅	淡黄 (2.5Y8/3)	胎土A類, 長石・石英 (大・中・小) 多量
567		壺	SK1082	口縁部破片		外：ナデ, 内：摩滅	浅黄 (2.5Y7/3)	胎土A類, 長石・石英 (大・中・小) 多量
568	78	甕	SK1082	口縁部破片		口縁部刻目, 外：接合段, 内：摩滅	暗灰黄 (2.5Y4/2)	胎土A類, 長石・石英 (大・中・小) 多量
569	78	甕	SK1082	口縁部破片		口縁部刻目, 外：ヘラ描沈線文 (2条), 内：ナデ	淡黄 (2.5Y8/4)	胎土A類, 長石・石英 (大・中・小) 多量
569	78	甕	SK1082	口縁部破片		口縁部刻目, 外：ヘラ描沈線文 (2条), 内：ナデ	暗灰黄 (2.5Y4/2)	胎土A類, 長石・石英 (大・中・小) 少量

報告番号	図版番号	器種	出土位置	残存量	法量	成形・調整	色調	胎土
570	78	甕	SK1082	口縁部破片		口縁部刻目, 外:ヘラ描沈線文(6条), 内:摩滅	外:にぶい黄橙(10YR7/4), 内:浅黄(2.5Y7/3)	胎土A類, 長石・石英(大・中・小)多量, 灰色砂粒(大)多量
571	78	甕	SK1082	口縁部破片		口縁部刻目, 外:ヘラ描沈線文(5条), 内:ナデ	外:灰黄(2.5Y6/2), 内:浅黄(2.5Y7/3)	胎土A類, 長石・石英(大・中・小)多量
572	78	甕	SK1082	口縁部破片		口縁部刻目, 外:ヘラ描沈線文(現存2条), 内:摩滅	外:灰(5Y5/1), 内:灰白(2.5Y8/2)	胎土A類, 長石・石英(大・中・小)多量
573		甕	SK1082	底部1/3	底径:7.6cm	外:ヘラミガキ, 内:ナデ	外:橙(7.5YR6/6), 内:黄灰(2.5Y4/1)	胎土A類, 長石・石英(大・中・小)多量
574		甕	SK1082	底部3/4	底径:6.2cm	摩滅	淡黄(2.5Y8/3)	胎土A類, 長石・石英(大・中・小)多量
575		甕	SK1082	底部1/2	底径:7.4cm	焼成後穿孔, 摩滅	外:にぶい橙(7.5YR7/4), 内:灰黄褐(10YR6/2)	胎土A類, 長石・石英(大・中・小)多量
576		蓋	SK1082	天井部ほぼ完存	天井部径:4.2cm	外:指押え後ナデ, 内:ヘラミガキ	にぶい黄橙(10YR6/3)	胎土A類, 長石・石英(大・中・小)多量
577		壺	SK1083	口縁部破片		口縁部刻目	黄橙(10YR7/8)	胎土A類, 長石・石英(大・中・小)多量
578	78	壺	SK1083	口縁部破片		口縁部刻目	外:明黄褐(10YR7/6), 内:にぶい黄褐(10YR5/3)	胎土A類, 長石・石英(大・中・小)多量, 黑色砂粒(中)少量
579	78・79	壺	SK1083	体部破片		外:格子状貼付突帯, 貼付突帯(現存1条), 内:ナデ	外:明赤褐(5YR5/6), 内:明黄褐(10YR7/6)	胎土A類, 花崗岩(大)少量, 長石・石英(大・中・小)多量
580		壺	SK1083	底部1/3	底径:8.5cm	ヘラミガキ	外:橙(7.5YR6/6), 内:褐(7.5YR4/3)	胎土A類, 長石・石英(大・中・小)多量
581		壺	SK1083	底部完存	底径:9.8cm	ヘラミガキ	外:にぶい黄褐(10YR5/3), 内:にぶい黄橙(10YR7/4)	胎土A類, 長石・石英(大・中・小)多量
582		壺	SK1083	底部1/3	底径:8.8cm	外:ヘラミガキ, 内:ナデ	外:にぶい黄橙(10YR6/4), 内:灰黄褐(10YR5/2)	胎土A類, 長石・石英(大・中・小)多量
583		甕	SK1083	口縁部破片		指押え, ナデ	外:灰黄褐(10YR5/2), 内:褐灰(10YR4/1)	胎土A類, 長石・石英(大・中・小)多量
584		甕	SK1083	口縁部破片		外:ナデ, 内:指押え, ナデ	にぶい黄褐(10YR5/3)	胎土A類, 長石・石英(大・中・小)多量
585		甕	SK1083	口縁部破片		ヨコナデ	外:橙(7.5YR6/6), 内:浅黄(10YR8/3)	胎土A類, 長石・石英(大・中・小)多量
586		蓋	SK1083	天井部1/3	天井部径:6.4cm	外:ナデ, 内:ヘラミガキ	外:にぶい黄橙(10YR5/3), 内:にぶい黄橙(10YR6/3)	胎土A類, 長石・石英(大・中・小)多量
587		蓋	SK1083	天井部1/4	天井部径:4.8cm	摩滅	外:浅黄橙(7.5YR8/4), 内:橙(7.5YR7/4)	胎土A類, 長石・石英(大・中・小)多量
588		壺または蓋	SK1084	口縁部破片		摩滅	外:にぶい橙(7.5YR7/4), 内:にぶい褐(7.5YR5/4)	胎土A類, 長石・石英(大・中・小)多量
589		壺	SK1085	口縁部1/10	口縁:17.6cm	口縁部刻目	灰白(10YR8/2)	胎土A類, 長石・石英(大・中・小)多量

報告番号	図版番号	器種	出土位置	残存量	法量	成形・調整	色調	胎土
590		甕	SK1085	底部1/4	底径：7.0cm 摩滅		にぶい褐 (7.5YR5/4)	胎土A類, 長石・石英 (大・中・小) 多量
591		甕	SK1085	底部1/6	底径：7.0cm 摩滅		外：橙 (5.5 Y R 6/6), 内：橙 (7.5YR6/6)	胎土A類, 長石・石英 (大・中・小) 多量
592	78	鉢	SK1085	口縁部破片	外：摩滅, ヘラ描沈線文 (3条), 内：摩滅		外：浅黄橙 (10YR8/4), 内：灰白 (10YR8/1)	胎土A類, 長石・石英 (大・中・小) 少量
593	171	紡錘車	SK1085	ほぼ完存	焼成前穿孔, 櫛描波状文		黒褐 (10YR2/3)	胎土A類, 長石・石英 (大・中・小) 多量
594	78	壺	SK1087	口縁部1/8	口径：14.4cm 外：摩滅, ヘラミガキ, ヘラ描沈線文 (2条), 内：摩滅, 指押え		外：にぶい橙 (7.5YR6/4), 内：にぶい橙 (7.5YR7/4)	胎土A類, 長石・石英 (大・中・小) 少量
595	78・79	壺	SK1087	体部破片	外：ヘラ描沈線文 (3条2帯), 内：指押え後ナデ		外：にぶい黄橙 (10YR7/4), 内：にぶい橙 (7.5YR7/4)	胎土A類, 長石・石英 (大・中・小) 少量
596	78・79	壺	SK1087	体部破片	外：際取り沈線による段, ヘラ描沈線文 (3条), 内：ナデ		外：にぶい黄橙 (10YR7/3), 内：灰黄褐 (10YR5/2)	胎土A類, 長石・石英 (大・中・小) 少量
597	78	甕	SK1087	口縁部破片	口縁端部刻目, 外：ヘラ描沈線文 (現存5条), 内：ナデ		浅黄橙 (10YR8/4)	胎土A類, 長石・石英 (大・中・小) 多量
598	78	甕	SK1087	口縁部破片	折り曲げ口縁, 外：ヘラ描沈線文 (2条), 内：摩滅		浅黄橙 (10YR8/3)	胎土A類, 長石・石英 (大・中・小) 多量
599		甕	SK1087	口縁部破片	外：ヘラミガキ, 内：ナデ		外：にぶい黄橙 (10YR7/2), 内：にぶい黄橙 (10YR7/3)	胎土A類, 長石・石英 (大・中・小) 少量
600	78	壺	SK1088	体部破片	外：摩滅, 貼付刻目突帯 (現存1条), 内：指押え後ナデ		外：灰黄褐 (10YR6/2), 内：にぶい黄橙 (10YR5/3)	胎土A類, 長石・石英 (大・中・小) 多量
601		壺	SK1088	底部1/2	底径：18.0cm 摩滅		外：灰黄 (2.5Y 7/2), 内：明黄褐 (10YR6/6)	胎土A類, 長石・石英 (大・中・小) 多量
602		甕	SK1088	口縁部破片	口縁端部刻目, ナデ		にぶい黄橙 (10YR6/4)	胎土A類, 長石・石英 (大・中・小) 少量
603	78	甕	SK1088	口縁部破片	口縁端部刻目, 外：ヘラ描沈線文 (現存2条), 内：摩滅		浅黄橙 (10YR8/3)	胎土A類, 長石・石英 (大・中・小) 少量
604	78	甕	SK1088	口縁部破片	外：ヘラ描沈線文 (現存3条), 内：摩滅		外：にぶい黄橙 (10YR6/3), 内：浅黄橙 (10YR8/3)	胎土A類, 長石・石英 (大・中・小) 少量
605		壺	SK1089	口縁部破片	摩滅		オリーブ黒 (5Y3/1)	胎土A類, 長石・石英 (大・中・小) 多量
606		壺	SK1090	底部1/2	底径：9.6cm 摩滅		外：明黄褐 (10YR7/6), 内：黄灰 (2.5Y6/1)	胎土A類, 長石・石英 (大・中・小) 多量
607		壺	SK1091	頸部1/8	外：ヘラミガキ, 貼付刻目突帯, 内：ヘラミガキ		橙 (5YR6/6)	胎土A類, 長石・石英 (大・中・小) 多量
608		(底部)	SK1091	底部1/4	外：ヘラミガキ, 内：ナデ		外：にぶい黄褐 (10YR5/3), 内：にぶい黄橙 (10YR6/3)	胎土A類, 長石・石英 (大・中・小) 多量
609		壺	SK1092	底部1/5	外：摩滅, 内：ナデ		外：橙 (7.5 Y R 6/6), 内：橙 (7.5YR7/6)	胎土A類, 長石・石英 (大・中・小) 少量, 長石・石英 (大・中・小) 多量

報告番号	図版番号	器種	出土位置	残存量	法量	成形・調整	色調	胎土
610		甕	SK1092	口縁部破片		ナデ	外：浅黄(2.5Y7/4), 内：明黄褐(10YR6/6)	胎土A類, 花崗岩(大)少量, 長石・石英(大・中・小)多量
611		壺	SK1093	口縁部破片		摩滅	褐灰(10YR4/1)	胎土A類, 長石・石英(大・中・小)多量
612	78	壺	SK1093	口縁部破片		外：摩滅, ヘラ描沈線文(現存4条), 内：摩滅, 貼付突帯剥落	外：浅黄橙(10YR8/4), 内：灰黄褐(10YR5/2)	胎土A類, 花崗岩(大)少量, 長石・石英(大・中・小)多量
613		鉢	SK1093	口縁部破片		外：指押え後ヨコナデ, ヘラミガキ, 内：ヘラミガキ	外：暗灰黄(2.5Y5/2), 内：暗灰(N3/)	胎土A類, 長石・石英(大・中・小)多量
614		甕	SK1093	底部1/4	底径：7.4cm	摩滅	外：にぶい橙(7.5YR6/4), 内：にぶい黄橙(10YR6/3)	胎土A類, 長石・石英(大・中・小)多量
615		壺	SK1093	底部1/2	底径：10.0cm	摩滅	外：にぶい黄橙(10YR7/3), 内：褐灰(10YR4/1)	胎土A類, 長石・石英(大・中・小)多量
616		壺	SK1093	底部1/2	底径：7.6cm	摩滅	浅黄橙(10YR8/3)	胎土A類, 長石・石英(大・中・小)多量
617	78	甕	SK1094	口縁部破片		口縁端部刻目, 外：摩滅, ヘラ描沈線文(現存4条), 内：摩滅	外：黒(2.5Y2/1), 内：黄灰(2.5Y4/1)	胎土A類, 長石・石英(大・中・小)多量
618		甕	SK1094	口縁部破片		摩滅	外：橙(5YR6/8), 内：橙(7.5YR6/6)	胎土A類, 花崗岩(大)少量, 長石・石英(大・中・小)多量
619		甕	SK1094	底部1/3	底径：7.0cm	ヘラミガキ	外：橙(7.5YR6/6), 内：にぶい黄橙(10YR7/3)	胎土A類, 長石・石英(大・中・小)少量
620		鉢	SK1094	底部1/6		ヘラミガキ	外：橙(7.5YR6/6), 内：にぶい黄橙(10YR6/3)	胎土A類, 長石・石英(大・中・小)多量
621		壺	SK1094	底部完存	底径：10.0cm	摩滅	外：橙(7.5YR6/6), 内：浅黄(2.5Y7/3)	胎土A類, 花崗岩(大)多量, 長石・石英(大・中・小)多量
622		蓋	SK1094	天井部完存	天井部径：5.0cm	外：摩滅, 内：ナデ	灰白(2.5Y8/2)	胎土A類, 長石・石英(大・中・小)多量
623	79	甕	SK1096	口縁部破片		口縁端部ヘラ描沈線文(1条), 外：ヘラ描沈線文(現存3条), 内：摩滅	外：にぶい黄橙(10YR6/4), 内：灰白(2.5Y8/2)	胎土A類, 長石・石英(大・中・小)多量
624	78・79・80	甕	SK1097	口縁部破片		口縁端部刻目, 外：摩滅, 段, 刻目, 内：摩滅	外：にぶい黄橙(10YR7/3), 内：褐灰(10YR5/1)	胎土A類, 長石・石英(大・中・小)多量
625	78	壺	SK1099	体部破片		外：押圧貼付刻目突帯(現存2条)	外：浅黄(2.5Y7/3), 内：黒(5Y2/1)	胎土A類, 長石・石英(大・中・小)多量
626		甕	SK1099	底部1/4	底径：6.6cm	摩滅	外：灰黄褐(10YR4/2), 内：淡赤橙(2.5YR7/4)	胎土分類不明, 長石・石英(大・中)多量, 黒色砂粒(大・中)多量
627		甕	SK1100	口縁部破片		口縁部剥落, 外：指押え, ナデ, 内：ナデ	外：暗灰黄(2.5Y4/2), 内：暗オリーブ褐(2.5Y3/3)	胎土A類, 花崗岩(大)少量, 長石・石英(大・中・小)少量
628		甕	SK1100	口縁部破片		摩滅	外：明黄褐(10YR7/6), 内：灰白(10YR8/2)	胎土A類, 長石・石英(大・中・小)多量
629	79	甕	SK1101	口縁部破片		口縁端部刻目, 外：摩滅, ヘラ描沈線文(現存3条), 内：摩滅	外：明褐(7.5YR5/6), 内：にぶい褐(7.5YR5/4)	胎土A類, 長石・石英(大・中・小)多量

報告番号	図版番号	器種	出土位置	残存量	法量	成形・調整	色調	胎土
630	79	甕	SK1101	口縁部破片		外：ヘラ描沈線文(現存12条), 内：ナデ	外：明黄褐(10YR6/8), 内：浅黄橙(10YR8/4)	胎土A類, 長石・石英(大・中・小)多量
631	79・80	壺	SK1103	体部破片		外：ヘラミガキ, ヘラ描沈線文(6条) 内：摩滅	外：にぶい黄橙(10YR6/3), 内：褐灰(10YR5/1)	胎土A類, 長石・石英(大・中・小)多量
632		甕	SK1104	口縁部破片		摩滅	外：にぶい黄(2.5Y6/3), 内：灰黄(2.5Y6/2)	胎土A類, 長石・石英(大・中・小)多量
633	79	壺	SK1105	頸部1/8		外：ハケ目後ヘラ描沈線文(現存12条), ヘラミガキ, 内：摩滅, 指押え	外：暗灰黄(2.5Y4/2), 内：にぶい黄(2.5Y6/3)	胎土A類, 長石・石英(大・中・小)少量
634		壺	SK1106	口縁部破片		外：摩滅, 内：ヘラミガキ	明黄褐(10YR6/8)	胎土A類, 長石・石英(大・中・小)多量
635	79	甕	SK1106	口縁部破片		外：摩滅, ヘラ描沈線文(現存4条), 内：摩滅	外：灰白(2.5Y8/2), 内：灰黄(2.5Y7/2)	胎土A類, 長石・石英(大・中・小)多量
636		甕	SK1106	口縁部破片		口縁端部刻目, 外：摩滅, ヘラ描沈線文(4条), 内：摩滅	外：灰白(2.5Y8/2), 内：灰白(10YR8/2)	胎土A類, 長石・石英(大・中・小)少量
637	79	甕	SK1106	口縁部破片		外：摩滅, ヘラ描沈線文(5条), 内：ナデ	外：黄灰(2.5Y4/1), 内：黒(2.5Y2/1)	胎土A類, 長石・石英(大・中・小)少量
638		甕	SK1106	口縁部破片		摩滅	黄(2.5Y8/6)	胎土A類, 長石・石英(大・中・小)多量
639		壺	SK1107	口縁部1/4	口径：12.4cm	外：ヘラミガキ, 内：ヘラミガキ, ナデ	外：灰黄褐(10YR6/2), 内：褐灰(10YR6/1)	胎土A類, 長石・石英(大・中・小)少量
640	79	甕	SK1107	口縁部1/10	口径：19.0cm	口縁端部刻目, 外：ヘラ描沈線文(3条), ナデ, 内：ナデ	外：にぶい黄褐(10YR5/3), 内：灰褐(7.5YR4/2)	胎土A類, 長石・石英(大・中・小)少量
641		甕	SK1107	口縁部破片		外：ハケ目, 内：ナデ	外：灰黄褐(10YR4/2), 内：にぶい黄橙(10YR7/2)	胎土A類, 長石・石英(大・中・小)少量
642		甕	SK1107	底部1/8	底径：9.0cm	摩滅	外：灰黄褐(10YR6/2), 内：灰白(10YR8/2)	胎土A類, 長石・石英(大・中・小)多量
643		(底部)	SK1107	底部破片	底径：8.0cm	摩滅	外：橙(5YR7/6), 内：灰黄(2.5Y6/2)	胎土A類, 長石・石英(大・中・小)多量
644		(底部)	SK1107	底部3/4	底径：6.6cm	外：ヘラミガキ, 内：板ナデ	外：黄褐(2.5Y5/3), 内：明黄褐(10YR7/6)	胎土A類, 花崗岩(大)少量, 長石・石英(大・中・小)多量
645		蓋	SK1108	天井部完存	天井部径：4.8cm	外：摩滅, 指押え, 内：摩滅	浅黄橙(10YR8/4)	胎土A類, 長石・石英(大・中・小)多量
646		蓋	SK1108	口縁部破片		外：指押え後ヘラミガキ, 内：ハケ目後ナデ	灰黄褐(10YR4/2)	胎土A類, 長石・石英(大・中・小)少量
647	79	甕	SK1109	口縁部破片		折り曲げ口縁, 外：ヘラ描沈線文(現存10条), 内：摩滅	外：明赤褐(5YR5/8), 内：赤褐(5YR4/8)	胎土A類, 長石・石英(大・中・小)多量
648		壺	SK1110	口縁部1/6	口径：13.0cm	外：摩滅, 内：ヘラミガキ	にぶい黄橙(10YR7/4)	胎土C類, 長石・石英(大・中・小)少量, 黒色砂粒(中)少量, 流紋岩(大・中)多量

報告番号	図版番号	器種	出土位置	残存量	法量	成形・調整	色調	胎土
649	79	甕	SK1110	口縁部破片		折り曲げ口縁、口縁端部刻目、外：へら描沈線文(4条)、へらミミナリ沈線下方を押さえ付ける、内：摩減	外：黒褐(10YR8/2)、内：灰黄褐(10YR5/2)	胎土A類、長石・石英(大・中・小)多量
650		甕	SK1110	口縁部1/4	口径：20.1cm	折り曲げ口縁、口縁部や歪む、口縁端部刻目、外：ナデ、内：指押え、ナデ	外：にぶい黄褐(10YR5/3)、内：浅黄橙(10YR8/3)	胎土A類、長石・石英(大・中・小)多量
651	81	甕	SK1110	口縁部1/4	口径：22.6cm	口縁端部刻目、外：へら描沈線文(3条)、内：指押え、ナデ	外：にぶい黄褐(10YR4/3)、内：灰黄褐(10YR5/2)	胎土A類、長石・石英(大・中・小)多量
652	80	甕	SK1110	口縁部破片		口縁端部刻目の有無不明、外：摩減、へら描沈線文(条数不明)、内：摩減	明褐(7.5YR5/8)	胎土A類、長石・石英(大・中・小)多量
653		甕	SK1110	底部1/3	底径：8.0cm	外：摩減、内：ナデ	外：にぶい橙(7.5YR6/4)、内：灰黄褐(10YR4/2)	胎土A類、長石・石英(大・中・小)多量
654		甕	SK1110	底部1/8	口径：6.4cm	外：ハケ目後ナデ、内：ナデ	外：暗灰黄(2.5Y4/2)、内：黄灰(2.5Y4/1)	胎土A類、長石・石英(大・中)多量
655		蓋	SK1110	天井部完存	天井部径：5.0cm	ナデ	外：浅黄橙(10YR8/3)、内：橙(7.5YR6/6)	胎土A類、長石・石英(大・中・小)多量
656	80	甕	SK1111	口縁部破片		口縁端部刻目、外：へら描沈線文(5条)、摩減、内：摩減	外：灰黄(2.5Y7/2)、内：にぶい、黄橙(10YR7/4)	胎土A類、長石・石英(大・中・小)多量
657		壺または蓋	SK1112	口縁部破片		摩減	外：にぶい黄橙(10YR6/4)、内：にぶい、黄橙(10YR6/3)	胎土A類、長石・石英(大・中)少量
658	80・81	壺	SK1112	体部1/8		外：へらミガキ、削出突帯第I種、内：剥離	外：明赤褐(5YR5/6)、内：灰黄(2.5Y7/2)	胎土A類、長石・石英(大・中・小)多量、黒色砂粒(大)少量
659		壺	SK1112	底部1/3	底径：12.0cm	外：摩減、内：摩減、指押え	外：にぶい橙(7.5YR7/4)、内：灰褐(5YR4/2)	胎土A類、長石・石英(大・中・小)多量
660		壺	SK1112	底部1/4	底径：9.6cm	外：へらミガキ、内：摩減	外：浅黄褐(7.5YR8/6)、内：灰黄(2.5Y6/2)	胎土A類、長石・石英(大・中・小)多量、灰色砂粒(大)少量
661	80	甕	SK1112	口縁部破片		外：櫛描直線文(5条)、内：ナデ	にぶい黄橙(10YR7/2)	胎土A類、長石・石英(大・中・小)多量
662	80	壺	SK1113	口縁部1/8	口径：18.5cm	外：摩減、へら描沈線文(現存5条)、内：摩減	灰黄(2.5Y7/2)	胎土A類、長石・石英(大・中・小)多量
663	81	壺	SK1113	頸部1/2		外：ナデ、へら描沈線文(現存5条)、内：指押え、ハケ目後ナデ	外：灰黄(2.5Y6/2)、内：黒褐(2.5Y3/1)	胎土A類、長石・石英(大・中・小)多量
664		壺	SK1113	口縁部破片		外：摩減、内：摩減、貼付突帯(1条)	明黄褐(10YR7/6)	胎土A類、長石・石英(大・中・小)多量
665	80	壺	SK1113	体部1/8		外：へら描沈線文(3条)、へらミガキ、内：指押え、ナデ	外：灰黄褐(10YR4/2)、内：灰黄(2.5Y7/2)	胎土A類、長石・石英(大・中・小)多量
666		壺	SK1113	底部1/6	底径：8.8cm	ナデ	外：灰黄褐(10YR5/2)、内：黄灰(2.5Y4/1)	胎土A類、長石・石英(大・中・小)多量
667		壺	SK1113	底部破片		ナデ	外：灰白(2.5Y7/1)、内：灰黄(2.5Y7/2)	胎土A類、長石・石英(大・中・小)多量
668	80	甕	SK1113	口縁部破片		外：へら描沈線文(現存3条)、内：ナデ	灰黄(2.5Y7/2)	胎土A類、長石・石英(大・中・小)多量

報告番号	図版番号	器種	出土位置	残存量	法量	成形・調整	色調	胎土
669		(底部)	SK1113	底部1/3	底径：8.4cm	外：摩滅，内：摩滅，指押え	外：黒褐色(10YR3/1)，内：にぶい黄褐色(10YR7/3)	胎土A類，花崗岩(大)少量，長石・石英(大・中・小)多量
670		蓋	SK1113	天井部1/2	天井部径：8.4cm	摩滅	灰白(2.5Y8/2)	胎土A類，花崗岩(大)少量，長石・石英(大・中・小)多量
671		鉢	SK1113	口縁部1/8	口径：32.4cm	外：把手貼付(現存1個)，摩滅，指押え，内：摩滅，指押え	外：浅黄褐色(7.5YR8/3)，内：明赤褐色(5YR3/8)	胎土A類，花崗岩(大・中)少量，長石・石英(大・中・小)多量
672	80	蓋	SK1113	口縁部破片		外：摩滅，指押え，内：摩滅	外：灰黄(2.5Y7/2)，内：暗灰(N3f)	胎土A類，長石・石英(大・中・小)多量
673		壺	SK1114	口縁部1/4	口径：22.2cm	外：ヘラミガキ，ヘラ描沈線文(3条)，内：ヘラミガキ	外：灰白(10YR8/2)，内：にぶい黄褐色(10YR7/2)	胎土A類，長石・石英(大・中・小)多量
674		壺	SK1114	底部1/2	底径：9.6cm	外：摩滅，指押え，内：ナデ	外：浅黄(2.5Y7/3)，内：にぶい黄(2.5Y6/3)	胎土A類，長石・石英(大・中・小)多量
675	81	甕	SK1114	底部完存	口径：21.0cm，器高：26.4cm，底径：8.0cm	口縁端部刻目，外：指押え後板ナデ，内：板ナデ	外：にぶい橙(7.5YR6/4)，内：灰黄褐色(10YR6/2)	胎土A類，花崗岩(大)少量，長石・石英(大・中・小)多量
676	80	甕	SK1114	口縁部破片		口縁端部刻目，外：摩滅，ヘラ描沈線文(現存2条)，内：摩滅	外：灰白(2.5Y7/1)，内：灰白(2.5Y8/2)	胎土A類，長石・石英(大・中・小)多量
677		甕	SK1114	底部完存	底径：6.0cm	摩滅	外：灰黄褐色(10YR6/2)，内：灰白(5Y7/1)	胎土A類，長石・石英(大・中・小)多量
678		甕	SK1114	口縁部破片		摩滅	外：にぶい黄褐色(10YR7/3)，内：灰白(10YR8/1)	胎土A類，長石・石英(大・中・小)少量
679	(底部)	(底部)	SK1114	底部完存	底径：6.0cm	摩滅	外：にぶい黄褐色(10YR7/2)，内：にぶい橙(7.5YR7/4)	胎土A類，長石・石英(大・中・小)多量
680	(底部)	(底部)	SK1114	底部完存	底径：8.2cm	外：ハケ目，内：指押え，ナデ	外：にぶい黄褐色(10YR7/3)，内：にぶい黄褐色(10YR6/3)	胎土A類，長石・石英(大・中・小)多量
681	80	蓋	SK1114	口縁部1/3	口径：9.4cm	摩滅	灰白(2.5Y8/2)	胎土A類，長石・石英(大・中・小)多量
682		蓋	SK1114	天井部完存	天井部径：5.8cm，器高：8.5～8.8cm，口径：19.6cm	外：摩滅，指押え，内：摩滅	外：灰白(2.5Y8/2)，内：にぶい黄褐色(10YR7/3)	胎土A類，長石・石英(大・中・小)多量
683		壺	SK1115	口縁部破片		口縁端部ヘラ描沈線文(1条)，摩滅	外：灰白(10YR7/1)，内：灰黄(2.5Y7/2)	胎土A類，長石・石英(大・中・小)多量
684	80	甕	SK1115	口縁部破片		口縁端部刻目，外：ヘラ描沈線文(現存8条)，内：ナデ	外：にぶい黄褐色(10YR6/3)，内：灰黄(2.5Y6/2)	胎土A類，長石・石英(大・中・小)少量
685	82	甕	SK1115	口縁部破片		口縁端部刻目，外：摩滅，内：ヘラミガキ	外：灰黄褐色(10YR6/2)，内：浅黄褐色(10YR8/3)	胎土A類，長石・石英(大・中・小)多量
686		甕	SK1115	底部1/4	底径：9.4cm	外：指押え，ナデ，内：ナデ	外：灰白(10YR8/2)，内：にぶい橙(7.5YR6/4)	胎土A類，長石・石英(大・中・小)多量

報告番号	図版番号	器種	出土位置	残存量	法量	成形・調整	色調	胎土
687	82	壺	SK1116	口縁部破片		口縁端部ヘラ描沈線文(1条), ヘラミガキ	灰白(2.5Y8/1)	胎土A類, 長石・石英(大・中・小)少量
688		壺	SK1116	口縁部破片		ナデ	黒褐(2.5Y3/1)	胎土A類, 長石・石英(大・中・小)少量
689	81	壺	SK1117	口縁部完存	口径: 12.0cm	外: 削出突帯第II種7条, ハケ目, 内: ナデ	外: 灰白(10YR8/2), 内: 灰白(7.5YR8/2)	胎土A類, 長石・石英(大・中・小)少量
690	82	壺	SK1117	体部1/8		外: 摩滅, ヘラ描沈線文(5条), 内: 摩滅	灰白(10YR8/2)	胎土A類, 長石・石英(大・中・小)少量
691		壺	SK1117	底部完存	底径: 7.6cm	外: ヘラミガキ, 内: 摩滅	外: にぶい黄橙(10YR7/2), 内: 灰白(10YR8/1)	胎土A類, 長石・石英(大・中・小)少量
692		鉢	SK1117	口縁部1/12	口径: 37.5cm	外: 摩滅, 内: ヘラミガキ	外: 灰白(10YR8/2), 内: 灰白(2.5Y8/2)	胎土A類, 花崗岩(大)少量, 長石・石英(大・中・小)多量
693	82	甃	SK1118	口縁部破片		外: 摩滅, ヘラ描沈線文(現存2条), 内: 摩滅	灰白(10YR8/2)	胎土A類, 長石・石英(大・中・小)少量
694		壺	SK1120	口縁部破片		摩滅	外: 赤橙(10R6/8), 内: 灰オリナー(5Y4/2)	胎土A類, 長石・石英(大・中・小)少量
695	82	甃	SK1120	口縁部破片		外: 摩滅, ヘラ描沈線文(3条), 内: 摩滅	灰黄(2.5Y7/2)	胎土A類, 長石・石英(大・中・小)少量
696		壺	SK1119	口縁部破片		摩滅	浅黄橙(10YR8/3)	胎土A類, 長石・石英(大・中・小)少量
697		壺	SK1119	口縁部破片		口縁端部ヘラ描沈線文(1条), 摩滅	外: 橙(2.5YR6/8), 内: 浅黄橙(7.5YR8/3)	胎土A類, 長石・石英(大・中・小)少量, 黑色砂粒(大)少量
698		甃	SK1119	口縁部破片		ナデ	褐灰(10YR4/1)	胎土A類, 長石・石英(大・中・小)少量
699		甃	SK1119	底部1/4	底径: 8.0cm	摩滅	にぶい褐(7.5YR5/4)	胎土A類, 長石・石英(大・中・小)少量
700	83	甃	SK1119	口縁部1/3	口径: 19.5cm	口縁端部刻目, 板ナデ	外: 灰黄褐(10YR5/1), 内: にぶい黄橙(10YR7/3)	胎土A類, 長石・石英(大・中・小)少量
701		蓋	SK1119	天井部1/4	天井部径: 5.6cm	外: 指押え, ナデ, 内: ナデ	外: にぶい黄橙(10YR7/4), 内: 灰(5Y4/1)	胎土A類, 長石・石英(大・中・小)少量
702	82	壺	SK1121	頸部1/4	口径: 18.6cm	外: 摩滅, ヘラ描沈線文(現存2条), 内: 摩滅	外: 浅黄橙(10YR8/3), 内: 灰(5Y5/1)	胎土A類, 長石・石英(大・中・小)少量
703	82	壺	SK1121	口縁部1/10	口径: 15.6cm	外: 摩滅, ヘラ描沈線文(3条), 内: 摩滅	外: 灰白(10YR8/2), 内: 黄橙(10YR6/2)	胎土A類, 長石・石英(大・中・小)少量
704		壺	SK1121	口縁部破片		摩滅	にぶい黄橙(10YR7/2)	胎土A類, 長石・石英(大・中・小)少量
705		壺	SK1121	口縁部破片		ヘラミガキ	黒(N2/)	胎土A類, 長石・石英(大・中・小)少量
706	82	甃	SK1121	口縁部破片		口縁端部刻目, 外: ヘラ描沈線文(4条), 内: ナデ	外: 黒褐(10YR3/1), 内: 灰黄褐(10YR6/2)	胎土A類, 花崗岩(大)少量, 長石・石英(大・中・小)多量

報告番号	図版番号	器種	出土位置	残存量	法量	成形・調整	色調	胎土
707	82	甕	SK1121	口縁部破片		外：指押え後ヨコナデ (3条), 内：ヨコナデ	オリーブ黒 (5Y3/1)	胎土A類, 長石・石英 (大・中・小) 少量
708	82	甕	SK1121	口縁部破片		口縁端部刻目の有無不明, 外：摩滅, 指押え 口縁部沈線文 (5条), 内：摩滅, 指押え	外：灰白 (10YR8/2), 内：暗灰 (N3/)	胎土A類, 花崗岩 (大) 少量, 長石・石英 (大・中・小) 多量
709		不明	SK1123	口縁部破片		摩滅	暗灰黄 (2.5Y5/2)	胎土A類, 長石・石英 (大・中・小) 多量
710		鉢?	SK1124	口縁部破片		外：ヘラミマガキ, 内：ナデ	外：橙 (5YR6/6), 内：にぶい黄橙 (10YR7/3)	胎土A類, 長石・石英 (大・中・小) 少量
711	84	甕	SK1124	体部1/3	口径：19.7cm 器高：22.5cm 底径：7.9cm	外：摩滅, ヘラ描沈線文 (4条), 内：板ナデ	外：にぶい赤褐 (2.5YR5/4), 内：黄灰 (2.5Y4/1)	胎土A類, 長石・石英 (大・中・小) 多量
712	83	甕	SK1125	口縁部1/10	口径：23.8cm	外：ヘラ描太細併用沈線文 (8条), ナデ, 内：ナデ	灰黄褐 (10YR4/2)	胎土A類, 長石・石英 (大・中・小) 多量
713	83	甕	SK1125	口縁部破片		外：ヘラ描沈線文 (現存2条), 内：ナデ	灰黄 (2.5Y7/2)	胎土A類, 長石・石英 (大・中・小) 多量
714		甕	SK1126	底部完存	口径：7.6cm	燒成後穿孔, 外：摩滅, 指押え, 内：摩滅	外：灰黄褐 (10YR4/2), 内：灰黄 (2.5Y6/2)	胎土A類, 長石・石英 (大・中・小) 多量
715		壺	SK1128	口縁部1/10	口径：18.2cm	摩滅	灰白 (2.5Y8/2)	胎土A類, 長石・石英 (大・中・小) 多量
716		蓋	SK1128	口縁部破片		口縁端部ヘラ描沈線文 (1条), 摩滅	外：灰黄褐 (10YR6/2), 内：浅黄 (2.5Y7/3)	胎土A類, 花崗岩 (大) 少量, 長石・石英 (大・中・小) 多量
717		甕	SK1128	口縁部1/7	口径：13.2cm	摩滅	外：灰黄 (2.5Y7/2), 内：浅黄 (2.5Y7/4)	胎土C類, 長石・石英 (大・中・小) 多量, 流紋岩 (大・中・小) 多量
718		甕	SK1128	底部完存	底径：6.4cm	外：ヘラミマガキ, 内：ナデ	外：にぶい褐 (7.5YR5/1), 内：黄灰 (2.5Y7/2)	胎土A類, 長石・石英 (大・中・小) 多量
719	84	甕	SK1128	体部1/3, 底部完存	口径：17.4cm 器高：18.1cm 底径：7.5cm	外：ヘラ描沈線文 (3条), ナデ, 摩滅, 内：指押え後ナデ, 摩滅	外：灰黄褐 (10YR4/2), 内：灰黄 (2.5Y7/2)	胎土A類, 長石・石英 (大・中・小) 多量
720	84	鉢	SK1128	口縁部1/3	口径：46.3cm	口縁端部ヘラ描沈線文 (1条), 外：把手貼付 (推定6個), 摩滅, 内：摩滅	外：黄灰 (2.5Y4/1), 内：灰白 (2.5Y8/2)	胎土A類, 長石・石英 (大・中・小) 多量
721		壺	SK1129	口縁部破片		外：摩滅, 内：摩滅, ヘラミマガキ	灰白 (10YR8/2)	胎土A類, 長石・石英 (大・中・小) 多量
722		甕	SK1129	口縁部破片		口縁端部刻目, 摩滅	外：暗褐 (10YR3/3), 内：黒 (N2/)	胎土A類, 長石・石英 (大・中・小) 多量
723	83	蓋	SK1129	口縁部1/10	口径：18.2cm	口縁端部刻目, 摩滅	外：灰白 (10YR8/2), 内：灰黄褐 (10YR5/2)	胎土A類, 長石・石英 (大・中・小) 多量
724		壺	SK1130	底部完存	底径：12.0cm	摩滅	外：浅黄橙 (10YR8/4), 内：黒褐 (10YR8/1)	胎土A類, 長石・石英 (大・中・小) 多量

報告番号	図版番号	器種	出土位置	残存量	法量	成形・調整	色調	胎土
725		壺	SK1130	底部完存	底径：7.8cm	摩滅	外：にぶい黄橙 (10YR72), 内：淡黄 (2.5Y8/3)	胎土A類, 長石・石英 (大・中・小) 多量
726	83	甕	SK1130	口縁部破片		外：摩滅, ヘラ描沈線文 (現存2条), 内：摩滅	外：黄灰 (2.5Y4/1), 内：灰黄褐 (10YR4/2)	胎土A類, 長石・石英 (大・中・小) 多量
727	83	甕	SK1130	口縁部破片		口縁端部刻目, 外：ヘラ描沈線文 (現存3条), 内：ナデ	灰黄 (2.5Y7/2)	胎土A類, 長石・石英 (大・中・小) 少量
728		蓋	SK1130	天井部1/2	天井部径：6.2cm	ヘラミガキ	外：にぶい黄橙 (10YR73), 内：灰黄褐 (10YR5/2)	胎土A類, 長石・石英 (大・中・小) 多量
729	83	壺	SK1131	頸部1/8		外：摩滅, 貼付突起帯 (現存1条), ヘラ描沈線文 (8条) 三角形刺突文, ヘラ描沈線文 (現存5条), 内：ナデ	外：淡黄 (2.5Y8/3), 内：明赤褐 (2.5YR5/6)	胎土A類, 長石・石英 (大・中・小) 多量
730	83	甕	SK1132	口縁部1/8	口径：21.6cm	外：際取り沈線による段, 内：ナデ	明赤褐 (5YR5/6)	胎土A類, 長石・石英 (大・中・小) 多量
731		鉢または甕	SK1133	口縁部破片		摩滅	外：橙 (5YR7/6), 内：黄褐 (10YR5/6)	胎土A類, 長石・石英 (大・中・小) 多量
732		不明	SK1134	口縁部1/10	口径：18.0cm	外：指押え後ココナデ	外：にぶい赤褐 (5YR5/4), 内：灰黄褐 (10YR4/2)	胎土A類, 長石・石英 (大・中・小) 多量
733	83	甕	SK1134	口縁部破片		口縁端部刻目, 外：ヘラ描沈線文 (現存3条), 内：摩滅	外：にぶい橙 (7.5YR6/4), 内：橙 (7.5YR7/6)	胎土A類, 長石・石英 (大・中・小) 多量
734		甕	SK1134	底部完存	底径：6.6cm	摩滅	外：にぶい黄橙 (10YR6/3), 内：にぶい黄橙 (10YR7/3)	胎土A類, 花崗岩 (大) 少量, 長石・石英 (大・中・小) 多量
735		鉢	SK1135	口縁部破片		ヘラミガキ	外：褐灰 (10YR4/1), 内：灰褐 (7.5YR4/2)	胎土A類, 長石・石英 (大・中・小) 多量
736	83	壺	SK1136	口縁部1/8	口径：33.7cm	外：摩滅, ヘラ描沈線文 (2条), 内：摩滅	外：灰黄褐 (10YR6/2), 内：にぶい黄橙 (10YR7/2)	胎土A類, 長石・石英 (大・中・小) 多量
737		甕	SK1136	口縁部破片		摩滅	にぶい黄橙 (10YR6/4)	胎土A類, 長石・石英 (大・中・小) 多量
738	83	甕	SK1136	口縁部破片		口縁端部刻目, 外：摩滅, ヘラ描沈線文 (2条), 内：ナデ	外：褐 (7.5YR4/4), 内：にぶい黄 (2.5Y6/3)	胎土A類, 長石・石英 (大・中・小) 多量
739		甕	SK1137	口縁部1/10	口径：31.6cm	口縁端部刻目, 外：ヘラミガキ, 内：摩滅, 指押え	外：にぶい黄橙 (10YR7/3), 内：灰白 (2.5Y8/2)	胎土A類, 長石・石英 (大・中・小) 多量
740		壺	SK1138	口縁部1/10	口径：19.2cm	口縁端部ヘラ描沈線文 (1条) 後刻目ハケ目	黒 (10YR2/1)	胎土A類, 長石・石英 (大・中・小) 少量
741	83	甕	SK1138	口縁部破片		口縁端部刻目の有無不明, 外：摩滅, 指押え, ナデ, ヘラ描沈線文 (現存2条), 内：摩滅	外：にぶい黄橙 (10YR6/3), 内：灰白 (10YR8/2)	胎土A類, 長石・石英 (大・中・小) 少量
742	83	壺	SK1138	体部破片		外：摩滅, 櫛描直線文 (現存4条), 櫛描波状文 (4条), 櫛描直線文 (現存9条), 内：摩滅, 指押え, ナデ	外：浅黄 (2.5Y7/3), 内：黄灰 (2.5Y6/1)	胎土A類, 長石・石英 (大・中・小) 少量
743		甕	SK1138	口縁部破片		外：摩滅, 文様の有無不明, 内：摩滅	外：にぶい黄橙 (10YR7/4), 内：明赤褐 (5YR5/8)	胎土A類, 長石・石英 (大・中・小) 少量

報告 番号	図版 番号	器種	出土位置	残存量	法量	成形・調整	色調	胎土
744		甕	SK1138	底部完存	底径：9.0cm	外：ヘラミガキ，内：摩減	外：にぶい黄橙 (10YR7/4)， 内：暗灰褐 (10YR6/2)	胎土A類，長石・石英 (大・中・小) 少量
745	85	鉢	SK1138	口縁部破片		外：櫛描直線文 (現存10条)，内：ナデ	外：浅黄橙 (7.5YR8/3)，内： 橙 (7.5YR6/6)	胎土A類，花崗岩 (大) 少量，長石・ 石英 (中・小) 少量
746		壺	SK1139	口縁部破片		摩減	外：淡黄 (2.5Y8/3)，内：浅 黄橙 (10YR8/3)	胎土A類，長石・石英 (大・中・小) 少量
747		壺	SK1140	口縁部1/4	口径：12.0cm	摩減	外：灰黄 (2.5Y6/2)，内：浅 黄 (2.5Y7/4)	胎土A類，長石・石英 (大・中・小) 少量
748	85	壺	SK1140	口縁部破片		外：摩減，ヘラ描沈線文 (2条)，沈 線間竹管文，内：摩減	淡黄 (2.5Y8/3)	胎土A類，長石・石英 (大・中・小) 少量
749		甕	SK1140	口縁部破片		摩減	外：にぶい黄橙 (10YR7/3)， 内：灰白 (10YR8/2)	胎土A類，長石・石英 (大・中・小) 少量
750		甕	SK1140	底部1/2	底径：6.2cm	摩減	外：橙 (2.5YR6/8)，内：灰黄 褐 (10YR4/2)	胎土A類，花崗岩 (大) 少量，長石・ 石英 (大・中・小) 少量
751		蓋	SK1140	天井部1/6	天井部径： 7.0cm	外：ナデ，内：摩減	外：橙 (5YR6/6)，内：暗灰 黄 (2.5Y4/2)	胎土A類，長石・石英 (大・中・小) 少量
752		甕	SK1141	口縁部破片		口縁端部刻目，ヨコナデ	にぶい黄橙 (10YR7/3)	胎土A類，長石・石英 (大・中・小) 少量
753	85	甕	SK1141	口縁部破片		口縁端部刻目，外：摩減，ヘラ描沈線 文 (条数不明)，内：ナデ	外：浅黄 (2.5Y7/3)，内：に ぶい黄橙 (10YR7/4)	胎土A類，長石・石英 (大・中・小) 少量
754		壺	SK1142	口縁部破片		摩減	外：灰 (5Y6/1)，内：黄灰 (2.5Y6/1)	胎土A類，長石・石英 (大・中・小) 少量
755	85	甕	SK1143	口縁部破片		外：ヘラ描沈線文 (5条)，内：摩減	明黄褐 (10YR7/6)	胎土A類，長石・石英 (大・中・小) 少量
756		無類壺	SK1144	体部1/4	口径：10.8cm	摩減	外：灰黄褐 (10YR6/2)，内： 灰黄 (2.5Y7/2)	胎土A類，花崗岩 (大・中・小) 少量， 長石・石英 (大・中) 少量
757	85	甕	SK1144	口縁部破片		折り曲げ口縁，口縁端部刻目，外：摩 減，ヘラ描沈線文 (4条)，内：摩減	外：オリーブ黒 (7.5Y3/1)，内： にぶい黄褐 (10YR4/3)	胎土A類，長石・石英 (大・中・小) 少量
758	85・ 86	甕	SK1144	口縁部破片		外：ヘラ描沈線文 (7条)，内：摩減	外：にぶい黄橙 (10YR6/4)， 内：浅黄 (2.5Y7/3)	胎土A類，長石・石英 (大・中・小) 少量
759	85・ 86	甕	SK1144	口縁部破片		口縁端部刻目，外：摩減，ハケ目後へ ラ描沈線文 (現存5条)，内：摩減	外：にぶい黄橙 (10YR6/4)， 内：浅黄 (2.5Y7/3)	胎土A類，長石・石英 (大・中・小) 少量
760		甕	SK1144	口縁部1/7	口径：20.6cm	外：ヘラミガキ，内：指押え，ヘラミ ガキ	黒褐 (2.5Y3/2)	胎土A類，長石・石英 (大・中・小) 少量
761	85	甕	SK1144	口縁部1/10	口径：26.0cm	口縁端部刻目，外：ヘラ描沈線文 (10 条)，竹管文，内：摩減，指押え	にぶい黄 (2.5Y6/3)	胎土A類，長石・石英 (大・中・小) 少量
762		蓋	SK1144	天井部1/3	天井部径： 5.2cm	ナデ	黄灰 (2.5Y4/1)	胎土A類，長石・石英 (大・中・小) 少量
763		甕	SK1145	口縁部破片		外：口縁部剥落，摩減，内：摩減	にぶい黄褐 (10YR5/4)	胎土A類，長石・石英 (大・中・小) 少量

報告番号	図版番号	器種	出土位置	残存量	法量	成形・調整	色調	胎土
764		壺	SK11146	底部破片		摩減	外：橙(7.5YR6/6), 内：ぶい黄橙(10YR6/3)	胎土A類, 長石・石英(大・中・小)多量
765		甕	SK11147	底部1/4	底径：6.6cm	摩減	外：ぶい黄橙(10YR5/3), 内：黒褐(10YR3/2)	胎土A類, 長石・石英(大・中・小)多量
766	85	壺	SK11148	体部破片		外：へラ描有軸木葉文, へラ描沈線文(現存5条), 内：摩減, 指押え	外：黄橙(7.5Y7/8), 内：浅灰(2.5Y7/3)	胎土A類, 長石・石英(大・中・小)少量
767	85	壺	SK11148	体部破片		外：摩減, へラ描沈線文(現存2条), へラ描重弧文(2条), 内：摩減	外：ぶい黄橙(10YR6/3), 内：浅黄(2.5Y7/3)	胎土A類, 長石・石英(大・中・小)少量
768		(底部)	SK11148	底部1/8	底径：7.0cm	摩減	外：橙(5YR6/8), 内：明褐(7.5YR5/6)	胎土A類, 長石・石英(大・中・小)多量
769	85	甕	SK11148	口縁部破片		口縁端部刻目, 外：摩減, へラ描沈線文(2条), 内：ナデ	外：暗褐(10YR3/3), 内：黒(2.5Y2/1)	胎土A類, 長石・石英(大・中・小)多量
770		壺	SK11148	口縁部破片		外：摩減, 内：へラミガキ	外：ぶい黄褐(10YR4/3), 内：灰黄褐(10YR5/2)	胎土A類, 長石・石英(大・中・小)多量
771		壺	SK11149	底部1/4	底径：9.0cm	摩減	外：灰白(10YR8/2), 内：黄灰(2.5Y4/1)	胎土A類, 長石・石英(大・中・小)多量
772		甕	SK11150	口縁部破片		摩減	灰黄(2.5Y7/2)	胎土A類, 長石・石英(大・中・小)多量
773		鉢	SK11153	口縁部破片		外：ナデ, 内：へラミガキ	外：灰白(2.5Y8/2), 内：黒(N2/)	胎土A類, 長石・石英(大・中・小)多量
774	85・86	甕	SK11154	口縁部1/5	口径：14.4cm	口縁端部刻目, 外：へラ描沈線文(4条), 内：へラミガキ	外：灰白(2.5Y8/1), 内：灰黄(2.5Y7/2)	胎土A類, 長石・石英(大・中・小)少量
775		甕	SK11154	口縁部破片		摩減	灰白(2.5Y8/2)	胎土A類, 長石・石英(大・中・小)少量
776		甕	SK11154	口縁部破片		摩減	浅黄(2.5Y7/3)	胎土A類, 長石・石英(大・中・小)少量
777		甕	SK11154	底部1/2	底径：6.4cm	摩減	外：灰白(2.5Y8/1), 内：灰黄(2.5Y7/2)	胎土A類, 花崗岩(大)少量, 長石・石英(大・中・小)少量
778	84	壺	SK11155	体部1/6		外：貼付帯(3条), へラミガキ, 内：指押え, ナデ	外：ぶい黄褐(10YR5/3), 内：暗灰黄(2.5Y5/2)	胎土A類, 花崗岩(大)少量, 長石・石英(大・中・小)多量
779		甕	SK11155	口縁部破片		外：ナデ, 内：摩減, 指押え	外：淡黄(2.5Y8/3), 内：灰白(2.5Y8/2)	胎土A類, 長石・石英(大・中・小)少量
780	86	甕	SK11156	口縁部破片		口縁端部刻目, 外：摩減, へラ描沈線文(3条), 内：摩減	外：ぶい黄褐(10YR4/3), 内：灰白(2.5Y8/2)	胎土A類, 長石・石英(大・中・小)多量
781		(底部)	SK11156	底部1/8	底径：6.4cm	摩減	外：黒褐(7.5Y3/2), 内：ぶい黄橙(10YR7/2)	胎土A類, 長石・石英(大・中・小)多量
782	87	壺	SK11157	頸部完存	口径：15.4cm	外：へラミガキ, へラ描沈線文(4条), 内：摩減	灰白(10YR8/2)	胎土A類, 長石・石英(大・中・小)少量
783	86	壺	SK11157	頸部1/4		外：摩減, へラ描沈線文(5条), 内：摩減	灰白(10YR8/2)	胎土A類, 長石・石英(大・中・小)多量
784	86	甕	SK11157	口縁部1/4	口径：25.0cm	口縁端部刻目, 外：へラ描沈線文(4条), 内：ナデ	外：灰白(10YR8/2), 内：黒(N2/)	胎土A類, 花崗岩(大・中・小)少量, 長石・石英(大・中・小)多量

報告番号	図版番号	器種	出土位置	残存量	法量	成形・調整	色調	胎土
785		鉢	SK1157	口縁部1/10	口径：37.2cm	外：把手貼付（現存1個），摩滅，内：ヘラミミガキ	外：灰白（2.5Y8/2），内：黒（N2/） 外：灰黄（2.5Y7/2），内：黒（N2/）	胎土A類，長石・石英（大・中・小） 胎土A類，長石・石英（大・中・小）
786		甕	SK1158	口縁部破片		外：摩滅，ヘラ描沈線文（現存2条），内：摩滅	浅黄（2.5Y8/3）	胎土A類，長石・石英（大・中・小）
787	86	壺	SK1160	体部破片		口縁部刻目，外：ヘラ描沈線文（3条），内：摩滅	外：灰黄褐（10YR5/2），内：褐灰（10YR4/1）	胎土A類，長石・石英（大・中・小）
788	86	甕	SK1161	口縁部破片		摩滅	外：にぶい橙（7.5YR5/3） 内：にぶい黄褐（10YR5/3）	胎土A類，長石・石英（大・中・小）
789		甕	SK1162	口縁部破片	底径：7.0cm	摩滅	浅黄（2.5Y7/3）	胎土A類，花崗岩（大）少量，長石・石英（大・中・小）多量
790		（底部）	SK1162	底部1/3		摩滅	浅黄褐（10YR6/3）	胎土A類，長石・石英（大・中・小）
791		蓋	SK1162	天井部完存	天井部径：6.6cm	摩滅	外：にぶい橙（7.5YR7/4），内：灰白（10YR8/2）	胎土A類，長石・石英（大・中・小）
792		鉢	SK1162	口縁部1/4	口径：24.8cm	摩滅	外：暗灰黄（2.5Y4/2），内：暗褐（7.5YR3/3）	胎土A類，長石・石英（大・中・小）
793	86・87	壺または甕	SK1163	体部破片		外：半截竹管直線文（現存2条），半截竹管山形文，内：ナデ	にぶい黄褐（10YR5/4）	胎土A類，長石・石英（大・中・小）
794		壺	SK1164	口縁部破片		摩滅	外：褐（7.5YR4/3），内：にぶい黄橙（10YR7/4）	胎土A類，長石・石英（大・中・小）
795		甕	SK1166	口縁部破片		口縁部刻目，ナデ	にぶい黄橙（10YR6/3）	胎土A類，長石・石英（大・中・小）
796		甕	SK1167	口縁部破片		摩滅	灰黄褐（10YR5/2）	胎土A類，長石・石英（大・中・小）
797	86・87	壺または甕	SK1168	口縁部破片		外：摩滅，ヘラ描沈線文（現存1条），内：摩滅	にぶい橙（5YR7/4）	胎土A類，長石・石英（大・中・小）
798	86	壺	SK1168	口縁部破片		外：摩滅，ヘラ描沈線文（2条），内：摩滅	灰黄（2.5Y6/2）	胎土A類，花崗岩（大）少量，長石・石英（大・中・小）多量
799		壺	SK1168	口縁部破片		外：摩滅，内：ヘラミミガキ	外：褐灰（10YR4/1），内：灰黄（2.5Y6/2）	胎土A類，長石・石英（大・中・小）
800	86・87	壺	SK1168	体部破片		外：ヘラ描沈線文（現存3条），ヘラ描斜格子文，ヘラ描沈線文（3条），ヘラ描逆重弧文（3条），内：摩滅	外：褐灰（10YR4/1），内：灰黄（2.5Y6/2）	胎土A類，長石・石英（大・中・小）
801		甕	SK1168	口縁部1/10	口径：23.0cm	外：摩滅，際取り沈線による段，内：摩滅	外：褐灰（10YR4/1），内：灰黄褐（10YR6/2）	胎土A類，長石・石英（大・中・小）
802	86	甕	SK1168	口縁部破片		口縁部刻目，外：ヘラ描沈線文（2条），内：摩滅	灰白（10YR7/1）	胎土A類，長石・石英（大・中・小）
803	87	甕	SK1168	口縁部1/8	口径：21.6cm	口縁部刻目，外：ヘラ描沈線文（現存2条），ナデ，内：ナデ	灰白（10YR8/1）	胎土A類，長石・石英（大・中・小）
804		甕	SK1168	口縁部1/2	口径：18.6cm	口縁部刻目，摩滅	外：暗灰黄（2.5Y5/2），内：赤褐（5YR4/6）	胎土A類，長石・石英（大・中・小）

報告 番号	図版 番号	器種	出土位置	残存量	法量	成形・調整	色調	胎土
805	88	鉢	SK1168	口縁部1/10	口径：35.6cm	口縁端部刻目，外：摩減，ヘラ描沈線文(2条)間に竹管文，内：ナデ	外：灰白(10YR8/1)，内：にぶい黄橙(10YR7/2)	胎土A類，長石・石英(大・中・小)多量
806	86・87	壺	SK1168	口縁部破片		外：ヘラミガキ後ヘラ描沈線文(現存3条)，内：摩減	褐灰(10YR4/1)	胎土A類，長石・石英(大・中・小)少量
807		鉢	SK1168	口縁部破片		外：摩減，内：ヘラミガキ	外：褐灰(10YR4/1)，内：にぶい黄橙(10YR7/3)	胎土A類，長石・石英(大・中・小)多量
808		蓋	SK1168	天井部完存	天井部径：6.2cm	外：摩減，指押え，内：ナデ	灰黄褐(10YR5/2)	胎土A類，長石・石英(大・中・小)多量
809		甕	SK1168	底部1/2	底径：8.6cm	外：摩減，内：ヘラミガキ	外：褐灰(10YR5/1)，内：にぶい黄橙(10YR7/2)	胎土A類，長石・石英(大・中・小)少量
810		甕	SK1168	底部完存	底径：8.8cm	ヘラミガキ	外：灰白(2.5Y8/1)，内：灰白(10YR7/1)	胎土A類，長石・石英(大・中・小)多量
811		壺	SK1169	口縁部破片		外：摩減，開口部をもつ貼付突帯(1条)	褐(7.5Y4/3)	胎土A類，長石・石英(大・中・小)少量
812	88	壺	SK1169	体部1/6		外：貼付突帯(現存2条)，ヘラミガキ	外：黒褐(10YR3/1)，内：にぶい黄(2.5Y6/3)	胎土A類，長石・石英(大・中・小)多量
813	88	甕	SK1169	口縁部破片		外：ヘラ描沈線文(現存3条)，内：摩減	外：灰黄褐(10YR6/2)，内：黒褐(10YR3/1)	胎土A類，長石・石英(大・中・小)多量
814		壺	SK1169	底部完存	底径：10.0cm	外：ヘラミガキ，内：摩減	外：浅黄(2.5Y7/3)，内：黒(2.5Y7/3)	胎土A類，長石・石英(大・中・小)多量
815		壺	SK1169	底部1/2	底径：16.0cm	摩減	外：黒褐(2.5Y3/2)，内：灰黄褐(10YR6/2)	胎土A類，長石・石英(大・中・小)多量
816		不明	SK1170	底部1/2	底径：8.0cm	摩減	外：暗灰黄(2.5Y5/2)，内：灰白(N7/)	胎土A類，長石・石英(大・中・小)多量
817	88	甕	SK1170	口縁部破片		外：摩減，ヘラ描沈線文(9条)，内：摩減	灰黄褐(10YR5/2)	胎土A類，長石・石英(大・中・小)少量
818	88	甕	SK1170	口縁部破片		外：ヘラ描沈線文(現存8条)，内：摩減，指押え	黄灰(2.5Y4/1)	胎土A類，長石・石英(大・中・小)少量
819		甕	SK1170	口縁部破片		摩減	灰白(2.5Y8/1)	胎土A類，長石・石英(大・中・小)少量
820	88	鉢	SK1170	口縁部破片		外：口縁部粘土帯貼付，摩減，内：指押え後ヘラミガキ	褐灰(10YR4/1)	胎土A類，長石・石英(大・中・小)多量
821		壺	SK1171	口縁部破片		外：摩減，指押え，内：摩減	外：灰白(10YR8/2)，内：灰白(7.5YR8/2)	胎土A類，長石・石英(大・中・小)多量
822		蓋	SK1171	天井部1/4	天井部径：9.2cm	摩減	にぶい橙(7.5YR7/3)	胎土A類，長石・石英(大・中・小)少量
823		壺	SK1171	底部完存	底径：9.0cm	外：摩減，ヘラミガキ，内：摩減	外：橙(5YR6/6)，内：灰黄褐(10YR6/2)	胎土A類，長石・石英(大・中・小)多量
824		甕	SK1171	口縁部破片		口縁端部刻目，摩減	外：にぶい黄橙(10YR7/2)，内：灰白(10YR8/2)	胎土A類，長石・石英(大・中・小)多量

報告番号	図版番号	器種	出土位置	残存量	法量	成形・調整	色調	胎土
825	88・89	甕	SK1171	口縁部1/10	口径：41.0cm	口縁端部刻目，外：摩滅，段，内：摩滅	外：灰白(7.5YR8/2)，内：灰褐(7.5YR6/2)	胎土A類，長石・石英(大・中・小)多量
826		(底部)	SK1172	底部1/4	底径：9.0cm	外：ヘラミミガキ，内：ナデ	外：褐灰(10YR6/1)，内：灰黄(2.5Y7/2)	胎土A類，長石・石英(大・中・小)少量
827		壺	SK1172	口縁部1/4	口径：14.2cm	外：摩滅，内：摩滅，指押え	外：淡橙(5YR8/3)，内：橙(2.5YR6/6)	胎土A類，長石・石英(大・中・小)多量
828	88・89	甕	SK1172	口縁部1/8	口径：34.4cm	口縁端部刻目，外：摩滅，ヘラ描沈線文(1条)，刺突文，隣取り沈線下方文(1条)ミミガキすることにより段を形成，内：ナデ	外：灰黄褐(10YR5/2)，内：灰黄(2.5Y7/2)	胎土A類，花崗岩(中)少量，長石・石英(中・小)少量
829	88	甕	SK1173	口縁部1/10	口径：35.8cm	外：瓣描直線文(34条)，刺突文，内：摩滅	外：にぶい褐(7.5YR5/4)，内：にぶい黄橙(10YR7/2)	胎土A類，花崗岩(大)少量，長石・石英(大・中・小)多量
830		壺	SK1174	口縁部破片		外：ヨコナデ，内：摩滅	灰白(2.5Y7/1)，灰黄(2.5Y7/2)	胎土A類，花崗岩(大)少量，長石・石英(大・中・小)多量
831		甕	SK1174	底部1/6	底径：12.0cm	外：ヘラミミガキ	外：にぶい黄橙(10YR7/4)，内：暗灰黄(2.5Y4/2)	胎土A類，花崗岩(大)少量，長石・石英(大・中・小)多量
832	88	不明	SK1175	体部破片		外：瓣描直線文(現存3条)，瓣描波状文(4条)，瓣描直線文(13条)，瓣描波状文(現存5条)，内：摩滅	外：黄灰(2.5Y4/1)，内：橙(7.5YR6/6)	胎土A類，花崗岩(小)微量，長石・石英(大・中)多量
833		甕	SK1178	口縁部破片		外：ヘラミミガキ，内：摩滅	外：褐(7.5YR4/4)，内：灰黄(10YR6/2)	胎土A類，花崗岩(大・中・小)少量，長石・石英(大・中・小)少量
834	88	甕	SK1180	口縁部破片		外：ヘラ描沈線文(2条)，刺突文，ヘラ描沈線文(1条)，刺突文，内：指押え，摩滅	明褐(7.5YR5/6)	胎土A類，花崗岩(大)少量，長石・石英(大・中・小)多量
835	88・89	壺	SK1181	体部破片		外：段，摩滅，内：指押え後，ナデ	外：にぶい橙(7.5YR7/4)，浅黄橙(10YR8/4)，内：にぶい黄橙(10YR7/2)	胎土A類，長石・石英(大・中・小)多量
836		壺	SK1181	口縁部1/6	口径：14.6cm	外：ヘラミミガキ，内：剥離，ナデ	外：褐(7.5YR4/6)，内：明灰黄(2.5Y5/2)	胎土A類，花崗岩(大・中)多量，長石・石英(大・中・小)多量
837		壺	SK1181	口縁部1/8	口径：18.4cm	摩滅	にぶい黄橙(10YR7/3)	胎土A類，長石・石英(大・中・小)多量
838	89・90	壺	SK1181	口縁部1/8	口径：21.0cm	外：ヘラ描沈線文(現存5条)，ナデ，内：ナデ	にぶい黄橙(10YR7/3)	胎土A類，花崗岩(大・中・小)多量，長石・石英(大・中)多量
839	89・90	壺	SK1181	体部1/6		外：頸部ヘラ描沈線文(2条)，ヘラミミガキ，体部ヘラ描沈線文(3条)，内：ナデ	にぶい褐(7.5YR5/3)	胎土A類，長石・石英(大・中・小)多量
840	90	壺	SK1181	体部1/4		外：ヘラ描沈線文(5条)，摩滅，内：指押え後摩滅	灰白(10YR8/2)	胎土A類，長石・石英(大・中・小)多量
841		壺	SK1181	底部1/3	底径：11.0cm	外：ヘラ描沈線文(5条)，摩滅，内：指押え後摩滅	外：橙(2.5YR6/6)，内：淡赤橙(2.5YR7/4)	胎土A類，長石・石英(大・中・小)多量
842	90	壺	SK1181	体部1/8		外：唇減，削出突帯第II種4条，ヘラミミガキ，摩滅，内：指押え	灰黄褐(10YR6/2)	胎土A類，花崗岩(大)少量，長石・石英(大・中・小)多量

報告番号	図版番号	器種	出土位置	残存量	法量	成形・調整	色調	胎土
843		不明	SK1181	底部完存	底径：7.2cm	摩滅	外：橙(2.5YR6/6), 内：にぶい橙(5YR6/4)	胎土A類, 長石・石英(大・中・小)多量
844		無頸壺	SK1181	口縁部破片		指押え後ヨコナデ, 摩滅	外：にぶい黄橙(10YR7/2), 内：灰白(10YR8/2)	胎土A類, 長石・石英(大・中・小)多量
845		甕	SK1181	口縁部1/8	口径：23.6cm	口縁端部刻目, 外：ナデ, 内：指押え後ナデ	にぶい黄橙(10YR7/3)	胎土A類, 長石・石英(大・中・小)多量
846		甕	SK1181	口縁部破片		口縁端部刻目, 指押え, ナデ	外：灰黄(2.5Y6/2), 内：にぶい黄橙(10YR7/4)	胎土A類, 長石・石英(大・中・小)多量
847	90	甕	SK1181	口縁部破片		摩滅	外：灰黄(2.5Y7/2), 内：にぶい黄橙(10YR5/4)	胎土A類, 長石・石英(大・中・小)多量
848	90	甕	SK1181	口縁部破片		口縁端部刻目, 外：へラ描洗線文(2条), ナデ, 内：摩滅	褐灰(7.5YR4/1)	胎土A類, 長石・石英(大・中・小)多量
849	90	甕	SK1181	口縁部破片		外：指押え後ナデ, へラ描洗線文(3条), 摩滅, 内：指押え, ナデ, 摩滅	外：灰黄褐(10YR6/2), 褐灰(10YR5/1), 内：にぶい黄橙(10YR7/3)	胎土A類, 花崗岩(大・中)少量, 長石・石英(大・中・小)多量
850	90	甕	SK1181	頸部1/6	口径：26.8cm	外：指押え後ナデ, へラ描洗線文(3条), ハケ目, 内：指押え後ナデ	にぶい黄橙(10YR7/2)	胎土A類, 長石・石英(大・中・小)多量
851	90	甕	SK1181	口縁部1/6	口径：26.4cm	外：指押え後ナデ, へラ描洗線文(5条), 内：指押え後ナデ	灰白(2.5Y7/1), 灰黄(2.5Y7/2)	胎土A類, 花崗岩(大)多量, 長石・石英(大・中・小)多量
852	90	甕	SK1181	口縁部1/8	口径：23.6cm	口縁端部刻目, 外：摩滅, へラ描洗線文(現存3条), 内：摩滅	にぶい黄褐(10YR7/2)	胎土A類, 花崗岩(中)少量, 長石・石英(大・中・小)多量
853		(底部)	SK1181	底部1/4	底径：8.2cm	外：へラミガキ, 内：摩滅	外：灰褐(7.5YR5/2), 内：にぶい黄橙(10YR6/3)	胎土A類, 花崗岩(大・中)少量, 長石・石英(大・中・小)多量
854		(底部)	SK1181	底部ほぼ完存	底径：6.8cm	摩滅	外：にぶい褐(7.5YR7/3), 内：にぶい黄褐(10YR5/4)	胎土A類, 長石・石英(大・中・小)多量, 灰色砂粒(中・小)少量
855		(底部)	SK1182	底部1/4	底径：8.6cm	外：摩滅, 内：摩滅, 指押え	外：赤(10R5/6), 内：灰黄(2.5Y6/2)	胎土A類, 長石・石英(大・中・小)多量
856		壺	SK1183	口縁部破片		摩滅	灰白(2.5Y8/1)	胎土A類, 長石・石英(大・中・小)多量
857	92	壺	SK1183	口縁部1/2	口径：15.0cm	外：指押え, ヨコナデ, へラミガキ, 内：へラミガキ, 指押え	浅黄(2.5Y7/3)	胎土A類, 長石・石英(大・中・小)多量
858		甕	SK1183	底部完存	底径：7.4cm	へラミガキ	外：にぶい黄橙(10YR6/3), 内：黒褐(10YR3/1)	胎土A類, 長石・石英(大・中・小)少量, 灰色砂粒(大・中・小)少量
859		(底部)または蓋	SK1183	天井部1/2	天井部径：7.4cm	外：へラミガキ, 内：ナデ	灰黄褐(10YR5/2)	胎土A類, 長石・石英(大・中・小)多量
860	90	壺	SK1184	体部破片		外：貼付刻目突帯(現存1条), 内：ナデ, ハケ目	外：灰黄(2.5Y7/2), 内：にぶい黄(10YR6/4)	胎土A類, 長石・石英(大・中・小)多量
861	90	壺	SK1184	体部破片		外：端描直線文(現存8条), 摩滅, 内：摩滅, 指押え	外：明赤褐(2.5YR5/6), 内：にぶい黄橙(10YR7/3)	胎土A類, 長石・石英(大・中・小)少量, 灰色砂粒(大・中)少量
862	90	壺	SK1185	口縁部1/8	口径：20.6cm	口縁端部刻目, 外：摩滅, 内：刺突文, 摩滅	橙(5YR7/8)	胎土A類, 長石・石英(大・中・小)少量, 灰色砂粒(大・中)少量

報告番号	図版番号	器種	出土位置	残存量	法量	成形・調整	色調	胎土
863	90	壺	SK1185	体部破片		外：ヘラ描沈線文（5条）、ヘラミガキ 内：指押え	にぶい黄橙 (10YR7/2)	胎土A類、長石・石英 (大・中・小) 少量
864	91	甕	SK1185	口縁部破片		摩滅	灰白 (10YR7/1)	胎土A類、長石・石英 (大・中・小) 多量
865		甕	SK1185	口縁部破片		口縁部刻目、ナデ	にぶい黄橙 (10YR6/3)	胎土A類、長石・石英 (大・中・小) 多量
866	91	甕	SK1185	口縁部破片		口縁部刻目、外：指押え後板ナデ ヘラ描沈線文 (現存5条)、内：摩滅	外：灰黄褐 (10YR6/2)、内： 灰黄 (2.5Y7/2)	胎土A類、長石・石英 (大・中・小) 多量
867		甕	SK1185	底部完存	底径：7.4cm	外：ヘラミガキ、内：摩滅	外：橙 (7.5YR6/6)、内：浅黄 橙 (10YR8/3)	胎土A類、長石・石英 (大・中・小) 多量
868		甕	SK1185	底部1/2	底径：6.6cm	外：ハケ目、内：摩滅、指押え	外：灰黄 (2.5Y6/2)、内：灰 白 (2.5Y9/2)	胎土A類、長石・石英 (大・中・小) 多量
869		鉢	SK1185	口縁部破片		外：ナデ、内：ヘラミガキ	にぶい黄橙 (10YR6/3)	胎土A類、長石・石英 (大・中・小) 多量
870	91	壺	SK1186	体部1/8		外：ヘラ描沈線文 (7条)、凹形浮文 (2個1組現存2単位)、ヘラミガキ、 内：指押え	にぶい黄橙 (10YR7/2)	胎土A類、花崗岩 (大) 少量、長石・ 石英 (大・中・小) 多量
871		甕	SK1187	底部1/2	底径：8.0cm	ナデ	灰黄褐 (10YR5/2)	胎土A類、長石・石英 (大・中・小) 多量
872	91	壺	SK1188	体部1/8		外：ヘラ描沈線文 (2条) 間にヘラ描 縦線文、ヘラミガキ、内：ナデ	外：灰褐 (7.5Y4/2)、にぶい 褐 (7.5YR6/3)、内：浅黄橙 (10YR8/3)	胎土A類、長石・石英 (大・中・小) 多量
873	91	甕	SK1188	口縁部破片		外：口縁部刻目、摩滅、内：摩滅	にぶい黄橙 (10YR7/3)	胎土A類、長石・石英 (大・中・小) 多量
874		(底部)	SK1189	底部完存	底径：9.6cm	外：摩滅、ハケ目、底部初痕、内：摩 滅、板ナデ	灰黄 (2.5Y7/2)	胎土A類、花崗岩 (大・中・小) 少量、 長石・石英 (大・中・小) 多量
875		壺	SK1190	口縁部1/8	口径：16.0cm	ヨコナデ	灰白 (2.5Y7/1)	胎土A類、長石・石英 (大・中・小) 多量
876		壺	SK1190	口縁部1/10	口径：15.2cm	摩滅	にぶい黄橙 (10YR7/2)	胎土A類、長石・石英 (大・中・小) 多量
877	91	鉢	SK1191	口縁部破片		波状口縁、指押え後ナデ、ヘラミガキ	外：にぶい黄橙 (10YR7/4)、 内：橙 (5YR7/8)、にぶい赤 褐 (5YR5/4)	胎土A類、長石・石英 (大・中・小) 多量
878	91	壺	SK1191	体部破片		外：ヘラ描重弧文 (現存3条)、ヘラ ミガキ、内：指押え後ナデ	灰黄 (2.5Y7/2)	胎土A類、長石・石英 (大・中・小) 少量
879		(底部)	SK1191	底部1/6	底径：8.2cm	ナデ	外：にぶい黄橙 (10YR6/3)、 内：灰黄 (2.5Y6/2)	胎土A類、長石・石英 (大・中・小) 多量
880		壺	SK1192	口縁部破片		ヨコナデ、外：ヘラ描沈線文 (現存1 条)	外：にぶい褐 (7.5YR5/4)、 内：にぶい橙 (7.5YR7/4)	胎土A類、長石・石英 (大・中・小) 多量
881	91	壺	SK1192	体部破片		外：段、ヘラ描有軸木葉文、ヘラ描沈 線文 (1条)、内：指押え、ナデ	にぶい黄橙 (10YR7/2)	胎土A類、長石・石英 (大・中・小) 多量

報告番号	図版番号	器種	出土位置	残存量	法量	成形・調整	色調	胎土
882	91	壺	SK1193	口縁部破片		外：指押え後ヘラミガキ、段、内：摩減、ヘラミガキ	灰黄褐色 (10YR6/2)	胎土A類、長石・石英 (大・中・小) 多量
883	91	壺	SK1193	頸部1/5		外：ヘラ描沈線文 (1条)、指押え、内：摩減、指押え	外：褐灰 (7.5YR5/1)、内：灰白 (10YR8/1)	胎土A類、長石・石英 (大・中・小) 多量
884		(底部)	SK1193	底部完存	底径：7.6cm	指押え、ナデ	外：黒褐 (10YR3/2)、内：にぶい黄 (2.5Y6/3)	胎土A類、長石・石英 (大・中・小) 多量
885		甕	SK1193	口縁部破片		摩減	赤 (10R5/6)	胎土A類、長石・石英 (大・中・小) 多量
886		(底部)	SK1193	底部1/2	底径：6.2cm	摩減	外：灰黄褐色 (10YR5/2)、内：灰白 (2.5Y8/1)	胎土A類、長石・石英 (大・中・小) 多量
887	91	壺	SK1194	頸部破片		外：ヘラ描沈線文 (3条)、内：ナデ	にぶい黄褐色 (10YR7/4)	胎土A類、長石・石英 (大・中) 少量
888		(底部)	SK1194	底部1/4	底径：7.4cm	摩減	外：にぶい黄 (2.5Y6/3)、内：灰黄褐色 (10YR4/2)	胎土A類、長石・石英 (大・中・小) 多量
889	91	壺	SK1194	体部破片		外：ヘラ描沈線文 (現存1条)、ヘラミガキ、内：ヘラミガキ	外：灰黄褐色 (10YR4/2)、内：黒褐色 (2.5Y3/1)	胎土A類、長石・石英 (大・中・小) 多量
890	92	無頸壺	SK1195	口縁部1/4	口径：11.1cm	指孔 (現存2個1組)、外：ナデ、内：指押え	にぶい黄褐色 (10YR7/2)	胎土A類、長石・石英 (大・中・小) 多量
891	92	甕	SK1195	口縁部破片		外：ヘラ描沈線文 (4条)、指押え、内：指押え	外：灰白 (10YR7/1)、内：灰白 (7.5YR8/2)	胎土A類、長石・石英 (大・中・小) 多量
892	92	甕	SK1195	口縁部破片		外：ヘラ描沈線文 (現存3条)、ナデ、内：ナデ	外：浅黄褐色 (7.5YR8/3)、内：黒褐色 (10YR3/1)	胎土A類、長石・石英 (大・中) 少量
893		甕	SK1195	口縁部破片		外：摩減、内：ヘラミガキ	外：灰白 (10YR8/2)、内：にぶい赤褐色 (5YR5/3)	胎土A類、長石・石英 (大・中・小) 多量
894		壺	SK1196	口縁部破片		外：摩減、内：ヘラミガキ	灰白 (10YR8/2)	胎土A類、長石・石英 (大・中・小) 多量
895	91・92	壺	SK1196	体部1/6		外：ヘラミガキ、ヘラ描重弧文 (現存5条)、ヘラ描沈線文 (5条)、内：ナデ	外：灰白 (2.5YR8/2)、内：灰白 (10YR8/2)	胎土A類、長石・石英 (大・中・小) 多量
896	92	壺	SK1197	口縁部3/4、体部1/8	口径：23.2cm	外：ヘラミガキ、頸部貼付突帯 (1条)、体部貼付突帯 (2条)、内：指押え後ヘラミガキ、ナデ	外：浅黄褐色 (10YR8/3)、灰白 (10YR8/2)、内：にぶい黄褐色 (10YR7/2)、灰白 (10YR8/2)	胎土A類、長石・石英 (大・中・小) 多量
897		壺	SK1197	口縁部1/8	口径：19.5cm	摩減、ヘラミガキ	にぶい黄褐色 (10YR7/2)	胎土A類、長石・石英 (大・中・小) 多量
898		壺	SK1197	口縁部破片		外：摩減、内：ヘラミガキ	外：にぶい黄褐色 (10YR7/2)、内：褐灰 (10YR6/1)	胎土A類、長石・石英 (大・中・小) 多量
899	92	壺	SK1197	口縁部1/8		外：摩減、ヘラ描沈線文 (現存1条)、内：摩減	外：灰黄 (2.5Y7/2)、内：灰白 (2.5Y8/2)	胎土A類、長石・石英 (大・中・小) 多量
900	92	壺	SK1197	口縁部1/8	口径：20.6cm	口縁端部ヘラ描沈線文 (1条)、外：ナデ、ヘラ描沈線文 (現存4条)、内：指押え後ナデ	外：浅黄褐色 (7.5YR8/3)、内：浅黄 (2.5Y7/3)	胎土A類、長石・石英 (大・中・小) 多量
901	92	壺	SK1197	口縁部1/4	口径：18.0cm	外：ヘラミガキ、頸部ヘラ描沈線文 (6条)、内：ヘラミガキ、指押え後ナデ	外：灰白 (2.5Y8/2)、内：灰白 (10YR8/2)	胎土A類、長石・石英 (大・中・小) 多量、黒色砂粒 (大) 微量

報告番号	図版番号	器種	出土位置	残存量	法量	成形・調整	色調	胎土
902	92	壺	SK1197	体部破片		外：削出突起帯第Ⅱ種2条以上，内：ナデ	外：灰白(2.5Y7/1)，内：灰白(10YR8/2)	胎土A類，長石・石英(大・中・小)多量
903	92	壺	SK1197	体部破片		外：摩滅，ヘラ描沈線文(現存5条)後刻目，内：指押え後ナデ	灰黄褐(10YR6/2)	胎土A類，花崗岩(大)少量，長石・石英(大・中・小)少量
904		(底部)	SK1197	底部完存	底径：8.7cm	摩滅，指押え後ナデ	赤(10R5/6)	胎土A類，長石・石英(大・中・小)多量，砂岩(大・中)少量
905		壺	SK1197	底部1/2	底径：9.9cm	外：指押え後板ナデ，内：板ナデ	浅黄橙(10YR8/3)	胎土A類，長石・石英(大・中・小)多量
906		壺	SK1197	底部1/4	底径：13.4cm	外：ヘラナデ後ヘラミガキ，内：摩滅	外：灰白(10YR8/2)，内：灰白(2.5Y8/2)	胎土A類，花崗岩(大)少量，長石・石英(大・中・小)多量
907		(底部)	SK1197	底部5/6	底径：5.5cm	外：ヘラミガキ，内：板ナデ	外：褐灰(10YR6/1・10YR5/1)，内：にぶい黄橙(10YR7/2)	胎土A類，花崗岩(大・中)少量，長石・石英(大・中・小)多量
908	92	甕	SK1197	口縁部破片		外：摩滅，ヘラ描沈線文(3条)，内：口縁部下端刻目，外：指押え後ナデ，摩滅	外：浅黄橙(10YR8/4)，内：浅黄橙(10YR8/3)	胎土A類，花崗岩(中・小)少量，長石・石英(大)少量
909	92	甕	SK1197	口縁部1/2	口径：19.1cm	口縁部下端刻目，外：指押え後ナデ，内：指押え後ナデ	灰黄褐(10YR6/2)	胎土A類，花崗岩(大)少量，長石・石英(大・中・小)多量
910		蓋	SK1197	天井部3/8	天井部径：6.8cm	ナデ	外：浅黄(2.5Y7/3)，内：灰黄(2.5Y7/2)	胎土A類，花崗岩(大)少量，長石・石英(大・中・小)多量
911	92	鉢	SK1197	口縁部1/10	口径：42.8cm	外：指押え，ヘラ描沈線文(2条)，ヘラミガキ，内：指押え後ヘラミガキ	外：にぶい黄橙(10YR6/3)，内：褐灰(10YR4/1)	胎土A類，花崗岩(大・中)多量，長石・石英(大・中・小)少量
912		壺	SK1198	口縁部破片		外：指押え，内：ヘラミガキ	浅黄(2.5Y7/3)	胎土A類，花崗岩(大・中)少量，長石・石英(大・中・小)多量
913		甕	SK1198	口縁部破片		折り曲げ口縁，外：指押え，ナデ，摩滅，内：摩滅	灰白(10YR8/1・10YR8/2)	胎土A類，花崗岩(大・中)少量，長石・石英(大・中・小)少量
914		蓋	SK1198	口縁部破片		指押え，ヘラミガキ	外：橙(5YR7/6)，内：にぶい黄橙(10YR7/4)	胎土A類，長石・石英(大・中)少量
915		壺	SK1199	底部完存	底径：9.8cm	外：摩滅，内：摩滅，指押え	外：浅黄(2.5Y7/3)，内：灰黄(2.5Y7/2)	胎土A類，長石・石英(大・中・小)多量
916		壺	SK1199	口縁部1/5	口径：10.0cm	摩滅，口縁部刻目，ナデ	外：灰黄褐(10YR6/2)，内：黄灰(2.5Y5/1)	胎土A類，長石・石英(大・中・小)多量
917	93	甕	SK1199	口縁部1/8	口径：25.4cm	口縁部刻目，外：摩滅，ヘラ描沈線文(現存1条)，内：指押え後ナデ	外：浅黄橙(10YR8/3)，内：にぶい黄橙(10YR6/3)	胎土A類，長石・石英(大・中・小)多量
918		甕	SK1199	口縁部2/3	口径：23.5cm	摩滅，指押え	外：にぶい黄橙(10YR7/2)，内：灰白(10YR8/1)	胎土A類，長石・石英(大・中・小)多量
919	93	甕	SK1199	頸部1/10	口径：18.6cm	外：ヨコナデ，ヘラ描沈線文(3条)，ナデ，内：摩滅	にぶい黄橙(10YR7/2)	胎土A類，長石・石英(大・中・小)多量
920		(底部)	SK1199	底部1/6	底径：7.4cm	摩滅	外：灰黄(2.5Y6/2)，内：灰黄(2.5Y7/2)	胎土A類，長石・石英(大・中・小)多量
921	93	甕	SK1199	体部3/4	口径：27.4cm	外：ヘラ描沈線文(3条)，ナデ，内：指押え，ナデ	外：にぶい黄橙(10YR7/3)，内：浅黄橙(10YR8/3)	胎土A類，長石・石英(大・中・小)多量

報告 番号	図版 番号	器種	出土位置	残存量	法量	成形・調整	色調	胎土
922		壺	SK1202	口縁部破片		外：ナデ，内：摩減	外：灰褐(7.5YR6/2)，内：明 灰褐(7.5YR7/1)	胎土A類，長石・石英(大・中・小) 多量
923	93	壺	SK1202	体部破片		外：櫛描波状文(現存5条)，櫛描直 線文(6条)，櫛描波状文(現存5条)， 内：ナデ，指押え	外：にぶい橙(7.5YR6/4)， 内：橙(7.5YR6/6)	胎土A類，長石・石英(大・中・小) 多量
924	93	甃	SK1202	口縁部1/8	口径：17.9cm	口縁端部刻目，外：摩減，指押え後板 ナデ，内：摩減，指押え	外：にぶい褐(7.5YR6/3)， 内：灰黄褐(10YR7/2)	胎土A類，長石・石英(大・中・小) 多量，灰色砂粒(中・小)少量
925	93	甃	SK1202	口縁部破片		口縁端部刻目，外：ヘラ描沈線文(3 条)，ナデ，内：指押え後ナデ	にぶい黄橙(10YR7/3)	胎土A類，長石・石英(大・中・小) 少量
926		甃	SK1202	口縁部破片		摩減	外：灰(5Y5/1)，内：にぶい 黄橙(10YR7/2)	胎土A類，長石・石英(大・中・小) 多量
927		蓋	SK1202	底部完存	底径：4.8cm	外：ヘラミガキ，内：摩減	外：明赤褐(2.5YR5/8)，内： にぶい黄橙(10YR7/4)	胎土A類，花崗岩(大)多量，長石・ 石英(大・中・小)多量
928	93	壺	SK1204	口縁部1/8	口径：17.0cm	外：ヘラミガキ，ヘラ描沈線文(現存 1条)，内：ナデ	にぶい黄橙(10YR7/3)	胎土A類，長石・石英(大・中・小) 多量
929	93	甃	SK1204	口縁部破片		外：ヘラ描沈線文(5条)，ナデ，内： ナデ	外：灰白(5Y8/1)，内：灰白 (2.5Y8/2)	胎土A類，長石・石英(大・中・小) 多量
930	93	甃	SK1205	口縁部破片		外：口縁端部刻目，ヘラ描沈線文(4 条)，内：ナデ	浅黄橙(10YR8/3)	胎土A類，長石・石英(大・中)多量
931		壺	SK1207	口縁部1/8	口径：13.0cm	ヘラミガキ	外：にぶい黄橙(10YR6/3)， 内：灰黄褐(10YR5/2)	胎土A類，長石・石英(大・中・小) 少量，灰色砂粒(中)微量
932		甃	SK1207	底部1/4	底径：8.2cm	ナデ	外：赤褐(2.5YR4/6)，内：橙 (5YR6/8)	胎土A類，長石・石英(大・中・小) 多量
933		壺	SK1208	口縁部破片		摩減	灰白(10YR8/1)	胎土A類，長石・石英(大・中・小) 多量
934	93	壺	SK1208	体部1/10		外：ヘラミガキ，ヘラ描沈線文(現存 8条)，内：指押え，ナデ	外：明赤褐(2.5YR4/8)，内： 浅黄(2.5Y7/3)	胎土A類，長石・石英(大・中・小) 多量
935	93	甃	SK1209	口縁部破片		外：ヘラ描沈線文(3条)，ナデ，内： ナデ	外：にぶい黄橙(10YR6/3)， 内：にぶい黄橙(10YR7/3)	胎土A類，長石・石英(大・中・小) 多量
936	93・ 177	ミニチュ ア土器壺	SK1209	体部2/3	口径：5.0cm， 器高：8.7cm， 底径：5.2cm	外：指押え後ヘラミガキ，内：ヘラミ ガキ，指押え	外：にぶい橙(7.5YR6/4)， 内：にぶい黄橙(10YR6/3)	胎土A類，長石・石英(大・中・小) 少量，灰色砂粒(大・中・小)少量
937		(底部)	SK1209	底部1/2	底径：7.4cm	外：摩減，指押え，内：摩減	外：にぶい橙(7.5YR7/3)， 内：灰黄(2.5Y6/2)	胎土A類，長石・石英(大・中・小) 多量，灰色砂粒(大・中)少量
938		壺	SK1210	口縁部破片		外：摩減，板ナデ，内：指押え後ナデ	灰黄褐(10YR6/2)	胎土A類，長石・石英(大・中・小) 多量
939	93	壺	SK1210	口縁部破片		摩減	浅黄橙(10YR8/3)	胎土A類，長石・石英(大・中・小) 多量
940		甃	SK1210	口縁部1/8	口径：24.7cm	摩減	灰白(10YR8/1)	胎土A類，長石・石英(大・中・小) 多量，灰色砂粒(大・中)少量

報告番号	図版番号	器種	出土位置	残存量	法量	成形・調整	色調	胎土
941		甕	SK1210	底部1/3	底径：8.0cm	外：ハケ目後ナデ，内：板ナデ	外：灰白 (5Y8/1)，内：灰 (5Y6/1)	胎土A類，長石・石英 (大・中・小) 多量，灰色砂粒 (大・中) 少量
942	94	甕	SK1211	口縁部破片	口縁部刻目，外：ヘラ描沈線文 (現存2条)，内：摩滅	外：ヘラ描沈線文 (現存2条)，内：摩滅	外：灰黄 (2.5Y6/2)，内：灰白 (2.5Y8/2)	胎土D類，長石・石英 (大・中・小) 多量，片岩 (大・中) 多量，黑色砂粒 (中) 少量
943	93	蓋	SK1212	天井部ほぼ完仔	口径：23.0cm 器高：10.3cm 天井部径：5.8cm	外：ヘラミガキ，内：指押え後ヘラミガキ	灰黄 (2.5Y6/2)	胎土A類，長石・石英 (大・中・小) 多量
944	94	壺	SK1213	体部2/3		外：頸部ヘラ描沈線文 (現存4条)，段ハケ目後ヘラミガキ，体部段，ヘラミガキ，沈線文 (4条) 後間欠刻目，後ナデ	外：灰白 (10YR7/1)，内：黄灰 (2.5Y6/1)	胎土A類，長石・石英 (大・中・小) 多量
945	94	壺	SK1213	口縁部破片	外：ナデ，板ナデ，内：ヘラミガキ，摩滅	外：ナデ，板ナデ，内：ヘラミガキ，摩滅	外：にぶい黄橙 (10YR6/4)，内：灰黄 (2.5Y7/2)	胎土A類，花崗岩 (大・中) 少量，長石・石英 (大・中・小) 多量
946	94	壺	SK1213	口縁部破片	指押え後ヨコナデ	指押え後ヨコナデ	褐灰 (10YR6/1)	胎土A類，花崗岩 (中) 少量，長石・石英 (大・中・小) 多量
947	94	甕	SK1213	口縁部破片	外：指押え後ヨコナデ，ヘラ描沈線文 (2条)，内：摩滅	外：指押え後ヨコナデ，ヘラ描沈線文 (2条)，内：摩滅	灰白 (10YR8/2)	胎土A類，長石・石英 (大・中・小) 多量
948	94	甕	SK1213	口縁部破片	外：指押え後ヨコナデ，ヘラ描沈線文 (現存2条)，内：摩滅	口縁部刻目，外：ヘラ描沈線文 (現存2条)，内：摩滅	外：灰白 (7.5YR8/1)，内：淡橙 (5YR8/3)	胎土A類，長石・石英 (大・中・小) 多量
949	94	壺	SK1214	口縁部1/7	口径：18.4cm	外：摩滅，ヘラミガキ，内：摩滅	外：灰白 (2.5Y8/1)，内：灰白 (2.5Y7/1)	胎土A類，長石・石英 (大・中・小) 多量
950	94	壺	SK1215	口縁部破片		摩滅	外：にぶい橙 (7.5YR7/4)，内：にぶい橙 (5YR6/4)	胎土A類，花崗岩 (中) 少量，長石・石英 (大・中・小) 多量，灰色砂粒 (中) 微量
951	94	壺	SK1215	口縁部破片	外：指押え後ヘラミガキ，摩滅，内：指押え，摩滅	外：指押え後ヘラミガキ，摩滅，内：指押え，摩滅	にぶい黄橙 (10YR7/2)	胎土A類，花崗岩 (大・中) 少量，長石・石英 (大・中・小) 多量
952	94	甕	SK1215	口縁部1/8	口径：24.2cm	口縁部刻目，外：指押え，ナデ，内：指押え	にぶい橙 (5YR6/4)	胎土A類，長石・石英 (大・中・小) 多量
953	93	壺	SK1216	口縁部1/2	口径：24.4cm	口縁部ヘラ描沈線文 (1条) 後刻目，外：ハケ目後ヘラミガキ，ヘラ描沈線文 (8条)，内：ハケ目，ヘラミガキ	明赤褐 (7.5YR7/1)	胎土A類，花崗岩 (大・中・小) 少量，長石・石英 (大・中・小) 多量
954	94	壺	SK1216	口縁部破片		口縁部ヘラ描沈線文 (1条)，摩滅	灰白 (2.5Y7/1)	胎土A類，花崗岩 (大) 少量，長石・石英 (大・中・小) 多量
955	94	甕	SK1216	底部1/6	底径：7.4cm	外：板ナデ，内：指押え，ナデ	灰黄 (2.5Y7/2)	胎土A類，長石・石英 (大・中・小) 多量
956	94	甕	SK1216	口縁部破片		外：ハケ目，ヘラ描沈線文 (12条)，ナデ，内：指押え後ナデ	灰白 (10YR8/2)	胎土A類，花崗岩 (大・中・小) 少量，長石・石英 (大・中) 多量
957	94	壺	SK1217	口縁部破片		指押え後ナデ	灰黄褐 (10YR6/2~5/2)	胎土A類，長石・石英 (大・中・小) 多量

報告番号	図版番号	器種	出土位置	残存量	法量	成形・調整	色調	胎土
958		甕	SK1217	口縁部破片		口縁部刻目, 外:指押え後ナデ, 内: ナデ	灰 (5Y4/1)	胎土A類, 長石・石英 (大・中・小) 多量
959		壺	SK1217	口縁部破片		口縁部ヘラ描沈線文 (2条), 刻目	外:淡黄 (2.5Y8/3), 内:黄 灰 (2.5Y5/1)	胎土A類, 花崗岩 (大) 少量, 長石・ 石英 (大・中・小) 多量
960	94	壺	SK1217	口縁部破片		摩擦, ヘラ描沈線文 (3条)	外:にぶい黄 (5YR7/3), 内: 灰黄褐 (10YR6/2)	胎土A類, 長石・石英 (大・中) 少量, 灰色砂粒 (大・中) 少量
961	94・ 95	壺	SK1217	口縁部1/4	口径: 17.0cm	外:指押え後ナデ, 削出突帯第II種現 存3条, 内:ナデ	灰黄褐 (10YR4/2)	胎土A類, 長石・石英 (大・中・小) 多量
962	94・ 95	壺	SK1217	頸部1/4		外:削出突帯第II種1条, 指押え後ヘ ラミカギ	外:にぶい黄橙 (10YR7/2), 内:灰黄褐 (10YR6/2)	胎土A類, 長石・石英 (大・中・小) 多量
963	94・ 95	壺	SK1217	肩部破片		外:削出突帯第II種現存4条, ナデ後 ヘラミカギ, 内:指押え後ナデ	灰黄褐 (10YR5/2)	胎土A類, 長石・石英 (大・中・小) 少量
964	94	壺	SK1217	頸部破片		外:貼付突帯 (現存1条), ハケ目後 ヘラミカギ, ヘラ描沈線文 (3条), 内:指押え, ナデ	外:にぶい黄橙 (10YR7/3), 内:にぶい黄橙 (10YR7/2)	胎土A類, 長石・石英 (大・中・小) 多量
965		壺	SK1217	底部1/8	底径: 14.2cm	指押え後ナデ	にぶい黄橙 (10YR7/2)	胎土A類, 長石・石英 (大・中・小) 多量
966		壺	SK1217	底部1/4	底径: 8.0cm	指押え後ナデ	外:浅黄橙 (10YR8/4), 内: 灰黄褐 (10YR6/2)	胎土A類, 花崗岩 (大・中・小) 少量, 長石・石英 (大・中・小) 多量
967	94	甕	SK1217	口縁部1/2	口径: 28.9cm	外:指押え, ヘラ描沈線文 (2条), ヘ ラミカギ, 内:指ナデ	にぶい黄橙 (10YR7/2)	胎土A類, 長石・石英 (大・中・小) 多量
968	94	甕	SK1217	口縁部破片		外:摩擦, ヘラミカギ, ヘラ描沈線文 (2 条), 内:ナデ	外:黄灰 (2.5Y5/1), 内:灰 黄褐 (10YR5/2)	胎土A類, 花崗岩 (中) 少量, 長石・ 石英 (中・小) 多量
969	94	甕	SK1217	口縁部破片		口縁部刻目, 外:ヘラ描沈線文 (現 存2条), 内:ナデ	にぶい黄橙 (10YR7/2)	胎土A類, 長石・石英 (大・中・小) 少量
970	95	甕	SK1217	口縁部1/4	口径: 25.8cm	折り曲げ口縁, 口縁部刻目, 外:ハ ケ目後ヘラ描沈線文 (2条), ヘラ描 沈線文後ハケ目で下方に削り, 段を形 成, 内:指押え後ハケ目, 板ナデ	灰白 (10YR8/2), 灰黄褐 (10 YR4/2)	胎土A類, 長石・石英 (大・中・小) 少量
971		甕	SK1217	口縁部破片		外:口縁部指押え後ヨコナデ 体部ナ デ後ヘラミカギ, 内:口縁部指押え後 ヘラミカギ, 体部指押え後板ナデ	外:暗灰黄 (2.5Y5/2), 内: 灰黄 (2.5Y6/2)	胎土A類, 花崗岩 (大) 少量, 長石・ 石英 (大・中・小) 多量
972	95	甕	SK1217	口縁部破片		外:摩擦, ヘラ描沈線文 (現存3条), 内:摩擦	外:にぶい黄橙 (10YR7/3), 内:灰白 (10YR8/2)	胎土A類, 長石・石英 (大・中・小) 多量
973		甕	SK1217	口縁部破片		指押え後ナデ	にぶい黄橙 (10YR7/2)	胎土A類, 長石・石英 (大・中・小) 少量
974		甕	SK1217	口縁部破片		指押え後ナデ	外:灰白 (10YR8/2), 内:灰 白 (2.5Y8/2)	胎土A類, 長石・石英 (大・中・小) 多量
975		甕	SK1217	底部1/2	底径: 8.1cm	外:指押え, 板ナデ後ヘラミカギ, 内: 指押え後ナデ	外:黄灰 (2.5Y6/1), 内:浅 黄 (2.5Y7/3)	胎土A類, 花崗岩 (中) 少量, 長石・ 石英 (大・中・小) 多量

報告番号	図版番号	器種	出土位置	残存量	法量	成形・調整	色調	胎土
976		鉢	SK1217	口縁部1/8	口径：11.8cm	指押え後ナデ	外：にぶい橙(7.5Y7/4), 内：浅黄(2.5Y7/4)	胎土A類, 長石・石英(大・中・小)少量
977	95	蓋	SK1217	天井部破片		摩滅	外：灰白(10YR8/2), 内：にぶい黄橙(10YR7/2)	胎土A類, 長石・石英(大・中・小)多量
978		壺	SK1218	口縁部1/6	口径：17.1cm	摩滅	外：にぶい赤橙(10R6/4), 内：褐灰(10YR4/1)	胎土A類, 長石・石英(大・中・小)多量
979	95	壺	SK1218	口縁部1/4	口径：16.2cm	外：摩滅, 頸部削出突帯第I種, 内：摩滅	外：にぶい黄橙(10YR7/2), 内：灰白(10YR8/2)	胎土A類, 長石・石英(大・中・小)多量
980		壺	SK1218	底部1/5	底径：10.4cm	外：ナデ, 内：板ナデ	にぶい黄橙(10YR7/2), 灰黄褐(10YR6/2)	胎土A類, 花崗岩(中)少量, 長石・石英(大・中・小)多量
981		壺	SK1218	底部完存	底径：11.4cm	板ナデ後ヘラミガキ	外：灰白(10YR7/1), 褐灰(10YR5/1), 内：灰黄(2.5Y7/2), 黄灰(2.5Y6/1)	胎土A類, 長石・石英(大・中・小)多量
982		壺	SK1218	底部1/6	底径：12.8cm	外：指押え後ナデ, 内：板ナデ	灰白(10YR8/2)	胎土A類, 長石・石英(大・中・小)多量
983	95	甕	SK1218	口縁部1/8	口径：23.8cm	口縁端部刻目, 外：ヘラ描沈線文(3条), 板ナデ, 内：指押え後板ナデ	にぶい黄橙(10YR6/3)	胎土A類, 長石・石英(大・中・小)多量
984	95	甕	SK1218	口縁部破片	口径：23.6cm	口縁端部刻目, 外：ヘラ描沈線文(3条), 指押え後ナデ, 内：指押え後ナデ	外：にぶい橙(7.5YR7/3), 内：浅黄橙(10YR6/3)	胎土A類, 長石・石英(大・中・小)多量
985	95	甕	SK1218	口縁部1/2	口径：21.0cm	口縁端部刻目, 外：ヘラ描沈線文(現存2条), 内：指押え後ナデ	黄灰(2.5Y6/1)	胎土A類, 長石・石英(大・中・小)多量
986		鉢	SK1218	口縁部1/4	口径：30.0cm	外：指押え後板ナデ, 摩滅, 内：摩滅, 指押え後板ナデ	外：灰白(10YR8/1), 内：灰白(10YR8/2)	胎土A類, 長石・石英(大・中・小)多量
987	95	甕	SK1218	口縁部破片		口縁端部刻目, ナデ	外：にぶい黄橙(10YR7/2・10YR7/3), 内：褐灰(10YR6/1・10YR4/1)	胎土A類, 長石・石英(大・中・小)多量
988		壺	SK1219	口縁部破片		摩滅	外：灰白(10YR8/1), 内：灰白(10YR8/2)	胎土A類, 長石・石英(大・中・小)多量, 灰色砂粒(大・中)少量
989		壺	SK1219	口縁部破片		口縁端部刻目, 摩滅	灰黄(2.5Y7/2)	胎土A類, 花崗岩(中)少量, 長石・石英(大・中・小)少量
990		甕	SK1219	口縁部1/6	口径：21.0cm	外：ナデ, 内：板ナデ	灰黄(2.5Y7/2)	胎土A類, 長石・石英(大・中・小)多量
991		不明	SK1220	口縁部1/6	口径：13.5cm	口縁端部刻目, ヘラミガキ	にぶい黄橙(10YR6/3)	胎土A類, 長石・石英(大・中・小)多量
992		壺	SK1220	口縁部破片		外：指押え後ヘラミガキ, 内：摩滅, ヘラミガキ	暗灰(N3/)	胎土A類, 長石・石英(大・中・小)多量
993		壺	SK1220	体部1/4		外：摩滅, 内：指押え後ナデ	灰白(10YR7/1)	胎土C類, 流紋岩(大・中)多量, 砂岩(大)少量
994	95・96	甕	SK1220	口縁部破片		口縁端部刻目, 外：摩滅, ヘラ描沈線文(現存2条), 内：摩滅	外：灰黄褐(10YR6/2), 内：褐灰(10YR6/1)	胎土A類, 長石・石英(大・中・小)多量

報告番号	図版番号	器種	出土位置	残存量	法量	成形・調整	色調	胎土
995		甕	SK1220	底部1/4	底径：7.2cm	外：摩滅，内：指押え後ナデ	外：橙(5YR6/6)，内：暗灰黄(2.5Y5/2)	胎土A類，長石・石英(大・中・小)多量
996	95	甕	SK1223	口縁部破片		外：ヨコナデ，ヘラ描沈線文(現存3条)，内：ナデ	にぶい黄橙(10YR7/3)	胎土A類，長石・石英(大・中・小)多量
997	95	壺	SK1222	肩部破片		外：際取り沈線による段，ヘラ描沈線文，ヘラ描有軸木葉文，区画線(2条)，内：ナデ	外：浅黄(2.5YR7/3)，内：灰黄褐(10YR5/2)	胎土A類，長石・石英(大・中・小)多量
998	96	壺	SK1222	体部破片		外：際取り沈線による段，ヘラミガキ，内：指押え後ナデ	にぶい黄橙(10YR7/2)	胎土A類，花崗岩(大・中)少量，長石・石英(大・中・小)多量
999	96	壺	SK1222	肩部破片		外：ナデ，削出突帯第Ⅱ種2条，ハケ目，内：ナデ	外：にぶい黄橙(10YR7/3)，内：浅黄(2.5YR7/3)	胎土A類，長石・石英(大・中・小)少量
1000	96	壺	SK1222	肩部破片		外：削出突帯第Ⅱ種4条，摩滅，内：指押え，摩滅	にぶい橙(7.5YR7/4)	胎土A類，花崗岩(大)少量，長石・石英(大・中・小)多量
1001	96	壺	SK1222	口縁部1/8	口径：15.4cm	外：摩滅，貼付突帯(現存1条)，内：摩滅	浅黄橙(10YR8/4)	胎土A類，長石・石英(大・中・小)多量
1002		(底部)	SK1222	底部1/2	底径：7.6cm	外：ヘラミガキ，内：指押え後ナデ	灰黄(2.5Y7/2)	胎土A類，長石・石英(大・中・小)多量
1003		甕	SK1222	口縁部破片		口縁端部刻目，指押え後ナデ	外：灰白(10YR7/1)，内：灰白(10YR8/1)	胎土A類，長石・石英(大・中・小)多量
1004		(底部)	SK1222	底部1/4	底径：7.2cm	摩滅	外：にぶい橙(7.5YR7/4)，内：にぶい褐(7.5YR6/3)	胎土A類，長石・石英(大・中・小)多量
1005	96	縄文土器 深鉢	SK1224	口縁部破片		摩滅踵著，外傾接合，口縁端部刻目，外：口縁部貼付突帯，頸部貼付突帯，内：摩滅，剥離	外：にぶい黄橙(10YR7/3)，内：にぶい黄橙(10YR7/2)	胎土A類，花崗岩(大・中)多量，長石・石英(大・中・小)多量
1006	96	壺	SK1224	体部破片		外：ヘラ描重弧文(4条)，内：ナデ	外：橙(5YR6/8)，内：橙(7.5YR7/6)	胎土A類，長石・石英(大・中・小)多量
1007	97	壺	SK1224	体部1/4		外：ヘラミガキ，ヘラ描沈線文(5条)，内：指押え後ナデ	にぶい黄橙(10YR6/3)	胎土A類，長石・石英(大・中・小)多量
1008		壺	SK1224	口縁部破片		ヘラミガキ	外：黒褐(10YR3/1)，内：褐灰(7.5YR4/1)	胎土A類，長石・石英(大・中・小)多量
1009	97・177	壺	SK1224	口縁部・底部完存	口径：13.2cm，器高：24.3cm，底径：7.8cm	内：ヘラミガキ，頸部ヘラ描沈線文(4条)，体部ヘラ描沈線文(3条)，内：指押え後ナデ	外：にぶい黄橙(10YR6/4)，内：にぶい黄橙(10YR7/3)	胎土A類，長石・石英(大・中・小)多量
1010		壺	SK1224	口縁部破片		ヘラミガキ	にぶい黄褐(10YR5/3)	胎土A類，長石・石英(大・中・小)多量
1011	96	壺	SK1224	体部1/5		摩滅，外：貼付突帯？(現存1条)	灰白(10YR8/1)	胎土A類，長石・石英(大・中・小)多量，灰色砂粒(中・小)少量
1012		甕	SK1224	口縁部破片		ヨコナデ	にぶい黄橙(10YR6/3)	胎土A類，長石・石英(大・中・小)少量
1013	96	甕	SK1224	口縁部破片		口縁端部刻目，外：ヘラ描沈線文(4条)，内：指押え後ナデ	外：灰黄褐(10YR6/2)，内：灰黄褐(10YR6/2)	胎土A類，長石・石英(大・中・小)少量，灰色砂粒(大・中)少量

報告番号	図版番号	器種	出土位置	残存量	法量	成形・調整	色調	胎土
1014		甕	SK1224	底部3/4	底径：7.6cm	外：指押え後板ナデ、内：板ナデ	灰白 (10YR8/1)	胎土A類、花崗岩 (中・小) 少量、長石・石英 (大・中・小) 多量
1015	96	壺	SK1226	口縁部1/8	口径：15.4cm	外：指押え後ヘラミガキ、ヘラ描沈線文 (5条)、内：指押え後ヘラミガキ	外：灰黄褐 (10YR6/2)、内：灰黄 (2.5Y7/2) 外：灰黄 (2.5Y6/2)、内：にぶい黄橙 (10YR7/2)	胎土A類、長石・石英 (大・中・小) 多量
1016		壺	SK1226	口縁部破片		指押え後ヘラミガキ	淡黄 (2.5Y8/3)	胎土A類、長石・石英 (大・中・小) 多量
1017	96・97	壺	SK1226	肩部破片		外：削出突帯第II種現存2条、ナデ、内：指押え後ナデ		胎土A類、花崗岩 (大・中) 少量、長石・石英 (大・中・小) 少量
1018		壺	SK1226	口縁部破片		口縁端部ヘラ描沈線文 (1条)、ヨココナデ	灰白 (2.5Y8/2)	胎土A類、花崗岩 (中・小) 少量、長石・石英 (大・中・小) 少量
1019	96	壺	SK1226	口縁部1/4	口径：11.6cm	外：ナデ後ヘラミガキ、貼付刻目突帯 (現存1条)、内：指押え後ナデ	外：明黄褐 (10YR7/6)、内：にぶい黄橙 (10YR7/3)	胎土A類、長石・石英 (大・中・小) 多量
1020		無類壺	SK1226	口縁部破片		口縁部歪む、口縁部指押え後ナデ、体部ナデ	外：灰白 (2.5Y8/2)、内：灰白 (2.5Y8/1)	胎土A類、長石・石英 (大・中・小) 多量
1021	96	甕	SK1226	口縁部破片		口縁端部刻目、外：ヘラ描沈線文 (1条)、内：摩滅	にぶい褐 (7.5YR6/3)	胎土A類、長石・石英 (大・中・小) 多量
1022	96	甕	SK1226	口縁部破片		外：刻目貼付突帯、ヘラ描沈線文 (5条)、ナデ、内：指押え後ナデ	外：灰黄褐 (10YR6/2)、内：灰黄 (2.5Y7/2)	胎土A類、花崗岩 (大・中) 少量、長石・石英 (大・中・小) 多量
1023	98	甕	SK1226	口縁部破片		外：摩滅、ヘラ描沈線文 (現存3条)、内：指押え後ナデ	外：にぶい橙 (7.5Y7/4)、内：灰白 (10YR8/2)、褐灰 (10YR5/1)	胎土A類、長石・石英 (大・中・小) 多量
1024	98	甕	SK1226	口縁部破片		口縁端部刻目、外：ヘラ描沈線文 (現存3条)、内：摩滅	にぶい橙 (5YR6/4)	胎土A類、長石・石英 (大・中・小) 多量
1025		甗	SK1226	底部1/2	底径：7.6cm	焼成後穿孔、摩滅	にぶい黄橙 (10YR6/3)	胎土A類、長石・石英 (大・中・小) 多量
1026		甕	SK1227	底部1/3	底径：6.2cm	外：摩滅、指押え、内：摩滅	外：灰黄褐 (10YR6/2)、内：灰白 (2.5Y8/1)	胎土A類、長石・石英 (大・中・小) 多量
1027		壺	SK1228	口縁部破片		摩滅、外：頸部削出突帯または貼付突帯	灰白 (2.5Y8/1)	胎土A類、長石・石英 (大・中・小) 多量
1028		(底部)	SK1228	底部1/6	底径：10.0cm	ヘラミガキ	外：にぶい橙 (5YR6/4)、内：灰黄褐 (10YR6/2)	胎土A類、長石・石英 (大・中・小) 多量
1029		(底部)	SK1228	底部1/3	底径：7.8cm	摩滅	外：にぶい橙 (7.5YR6/4)、内：灰黄褐 (10YR5/2)	胎土A類、長石・石英 (大・中・小) 多量
1030		甕	SK1228	口縁部破片		外：指押え後ナデ、内：摩滅	にぶい黄橙 (10YR7/2)	胎土A類、長石・石英 (大・中・小) 多量
1031	98	甕	SK1228	頸部破片		外：ヘラ描沈線文 (3条)、摩滅、内：ナデ	にぶい黄橙 (10YR7/3)	胎土A類、長石・石英 (大・中・小) 多量
1032		壺	SK1229	口縁部破片		外：ハケ目後ナデ、内：ナデ	にぶい黄橙 (10YR7/2)	胎土A類、花崗岩 (中) 少量、長石・石英 (大・中・小) 多量
1033		壺	SK1229	底部完存	底径：8.0cm	外：指押え後ナデ、内：ナデ	外：橙 (5YR6/6)、内：灰黄褐 (10YR5/2)	胎土A類、長石・石英 (大・中・小) 多量

報告番号	図版番号	器種	出土位置	残存量	法量	成形・調整	色調	胎土
1034		甕	SK1229	口縁部破片		折り曲げ口縁、外：ナデ、内：指押え後ナデ	にぶい黄橙 (10YR6/3)	胎土A類、長石・石英 (大・中・小) 少量
1035		甕	SK1229	口縁部破片		口縁端部刻目、指押え後ナデ	外：黄灰 (2.5Y4/1), 内：灰黄 (2.5Y7/2)	胎土A類、長石・石英 (中・小) 少量 窯母 (中) 微量
1036	98	甕	SK1229	口縁部1/12	口径：19.5cm	口縁端部刻目、外：ナデ、ヘラ描沈線文 (3条), 内：指押え後ナデ	外：灰黄褐 (10YR6/2), 内：浅黄 (2.5Y7/3)	胎土A類、長石・石英 (大・中・小) 少量
1037		壺	SK1231	口縁部破片		外：ヘラミカギ、内：摩滅	外：灰黄褐 (10YR6/2), 内：にぶい黄橙 (10YR7/2)	胎土A類、長石・石英 (大・中・小) 少量
1038		(底部) または蓋	SK1231	底部1/2	底径：4.7cm	ナデ	外：赤褐 (5YR4/6), 内：黒褐 (2.5Y3/2)	胎土A類、花崗岩 (大) 少量、長石・石英 (大・中・小) 多量
1039	97	壺	SK1232	体部1/6		外：ヘラミカギ、ヘラ描沈線文 (4条), 内：摩滅、指押え後ナデ	外：にぶい黄橙 (10YR7/2), 内：灰白 (10YR7/1)	胎土A類、花崗岩 (大・中) 少量、長石・石英 (大・中・小) 多量
1040		壺	SK1232	口縁部破片		ヘラミカギ、摩滅	灰白 (10YR8/1)	胎土A類、長石・石英 (大・中・小) 少量
1041		壺	SK1232	口縁部破片		外：摩滅、ヘラミカギ、内：摩滅、貼付突起剥離痕跡	外：にぶい黄橙 (10YR7/2), 内：褐灰 (10YR6/1)	胎土A類、長石・石英 (大・中・小) 少量
1042	97・98	壺	SK1232	体部破片		外：ヘラ先による刺突文、ヘラ描有軸木葉文、内：ナデ	灰白 (2.5Y8/1)	胎土A類、長石・石英 (大・中・小) 少量
1043	98	甕	SK1232	口縁部破片		口縁端部刻目、外：ヘラ描沈線文 (2条), ヘラミカギ、内：指押え後ヘラミカギ	外：灰白 (2.5Y7/1), 内：にぶい黄橙 (10YR7/3)	胎土A類、花崗岩 (中) 少量、長石・石英 (大・中・小) 多量
1044		鉢	SK1232	口縁部1/4	口径：18.0cm	指押え、摩滅	灰白 (2.5Y7/1)	胎土A類、長石・石英 (大・中・小) 多量、灰色砂粒 (大・中・小) 少量
1045		甕	SK1232	底部3/4	底径：6.6cm	摩滅	外：灰黄 (2.5Y7/2), 内：橙 (7.5Y6/6)	胎土A類、長石・石英 (大・中・小) 少量
1046		甕	SK1232	底部完存	底径：4.8cm	外：摩滅、底部ナデ、内：指押え後ナデ	灰白 (10YR8/1)	胎土A類、長石・石英 (大・中・小) 少量
1047		壺	SK1232	蓋1/4	天井部径：8.0cm	外：ナデ、内：指押え後ナデ	外：にぶい黄橙 (10YR7/3), 内：灰黄 (2.5Y7/2)	胎土A類、長石・石英 (大・中・小) 少量
1048		甕	SK1233	口縁部破片		口縁端部刻目、ヨコナデ	にぶい橙 (10YR6/4)	胎土A類、長石・石英 (大・中・小) 少量
1049	98	甕	SK1233	口縁部破片		外：摩滅、ヘラ描沈線文 (4条), 内：摩滅、指押え	にぶい橙 (7.5YR7/4)	胎土A類、花崗岩 (大・中) 少量、長石・石英 (大・中・小) 多量
1050		壺	SK1234	底部1/6	底径：12.0cm	外：ヘラミカギ、内：ナデ	外：にぶい黄橙 (10YR6/3), 内：にぶい黄 (2.5Y6/3)	胎土A類、長石・石英 (大・中・小) 少量
1051	98	壺	SK1235	口縁部1/4	口径：17.4cm	外：ヘラミカギ、頸部ヘラ描沈線文 (現存4条), 内：ヘラミカギ	黒褐 (10YR3/1)	胎土A類、長石・石英 (大・中・小) 少量
1052	98	甕	SK1235	頸部破片		外：摩滅、ヘラ描沈線文 (4条), 内：摩滅	外：にぶい黄橙 (10YR7/3), 内：灰白 (5Y8/2)	胎土C類、長石・石英 (大・中・小) 少量 多量、流紋岩 (中・小) 少量
1053		壺	SK1236	口縁部破片		口縁端部ヘラ描沈線文 (1条), 外：摩滅、内：ヘラミカギ	灰白 (10YR6/2)	胎土A類、長石・石英 (大・中・小) 少量

報告番号	図版番号	器種	出土位置	残存量	法量	成形・調整	色調	胎土
1054	98	壺	SK1236	頸部1/10		外：ヘラミガキ，貼付突帯（現存2条），内：指押え後ナデ	灰黄褐（10YR6/2）	胎土A類，長石・石英（大・中・小）少量
1055	97	甕	SK1236	口縁部1/2	口径：20.3cm	外：指押え後板ナデ，内：指押え後ナデ	外：にぶい黄橙（10YR7/2），内：黄褐（10YR6/2）	胎土A類，長石・石英（大・中・小）多量
1056	98	甕	SK1236	口縁部破片		外：摩滅，ヘラ描沈線文（5条），内：摩滅，板ナデ	灰白（2.5Y8/1）	胎土A類，長石・石英（大・中・小）多量
1057	175	甕	SK1236	底部1/2	底径：7.6cm	摩滅，指押え	外：灰白（10YR7/1），内：灰白（10YR8/2）	胎土A類，長石・石英（大・中・小）多量
1058		（底部）	SK1236	底部1/8	底径：10.0cm	外：摩滅，内：摩滅，指押え	にぶい黄橙（10YR7/2）	胎土A類，長石・石英（大・中・小）多量
1059	98	壺	SK1237	体部破片		外：ヘラミガキ，体部ヘラ描沈線文（現存4条），内：指押え後ナデ	外：灰黄褐（10YR5/2），内：にぶい黄橙（10YR7/2）	胎土A類，長石・石英（大・中・小）多量
1060	98	甕	SK1237	頸部破片		外：摩滅，ヘラ描沈線文（4条），内：摩滅	灰白（10YR8/1）	胎土A類，長石・石英（大・中・小）多量
1061		壺	SK1238	底部破片		外：指押え後ヘラミガキ，内：摩滅	外：黒褐（2.5Y3/1），内：灰白（2.5Y8/1）	胎土A類，花崗岩（中・小）少量，長石・石英（大・中・小）多量
1062		（底部）	SK1238	底部1/8	底径：9.6cm	摩滅	外：にぶい黄橙（10YR7/3），内：にぶい黄橙（10YR7/2）	胎土A類，長石・石英（大・中・小）多量
1063		壺	SK1239	口縁部1/8	口径：18.7cm	外：摩滅，内：指押え後ヘラミガキ	外：灰白（7.5YR8/2），内：灰褐（7.5YR6/2）	胎土A類，長石・石英（大・中・小）多量
1064		壺	SK1239	口縁部破片	口径：17.4cm	摩滅	にぶい黄橙（10YR7/3）	胎土A類，長石・石英（大・中・小）多量，灰色砂粒（中・小）少量
1065	98・99	壺	SK1239	口縁部1/8	口径：17.2cm	外：摩滅，ヘラ描沈線文（4条），内：摩滅	外：にぶい黄褐（10YR6/3），内：にぶい黄橙（10YR7/3）	胎土A類，長石・石英（大・中・小）多量
1066	98	壺？	SK1239	口縁部1/8	口径：15.6cm	円孔2個，口縁端部ヘラ描沈線文（1条），ヨコナデ	外：にぶい橙（5YR7/4），内：灰白（10YR7/2）	胎土A類，長石・石英（大・中・小）多量
1067	98	壺	SK1239	頸部1/6		外：板ナデ，頸部ヘラ描沈線文（3条），内：指押え後ナデ	橙（2.5YR6/6）	胎土A類，長石・石英（大・中・小）多量
1068	98	甕	SK1239	口縁部破片		口縁端部刻目，外：ヘラミガキ，ヘラ描沈線文（現存1条），内：摩滅	外：橙（5YR6/6），内：にぶい橙（7.5YR7/4）	胎土A類，長石・石英（大・中・小）少量
1069	98	甕	SK1239	口縁部破片		口縁端部刻目，外：ヘラ描沈線文（現存1条），内：ヨコナデ	外：にぶい黄褐（10YR6/3），内：にぶい黄橙（10YR7/3）	胎土A類，長石・石英（大・中・小）少量
1070	98	甕	SK1239	口縁部1/8	口径：22.4cm	口縁端部刻目，外：摩滅，ヘラ描沈線文（4条），内：摩滅	外：にぶい黄褐（10YR5/3），内：にぶい黄橙（10YR7/4）	胎土A類，長石・石英（大・中・小）多量
1071	98	甕	SK1239	口縁部1/10	口径：22.6cm	外：摩滅，ヘラ描沈線文（4条），内：摩滅	外：黄灰（2.5Y6/1），内：にぶい黄橙（10YR7/2）	胎土A類，長石・石英（大・中・小）多量
1072	98	甕	SK1239	口縁部破片		外：摩滅，ヘラミガキ，ヘラ描沈線文（4条），内：摩滅	外：橙（2.5YR7/6），内：にぶい橙（5YR7/4）	胎土A類，長石・石英（大・中・小）多量
1073		甕	SK1239	口縁部破片		外：摩滅，指押え，内：摩滅	外：灰褐（7.5YR5/2），内：浅黄橙（10YR8/3）	胎土A類，長石・石英（大・中・小）多量

報告番号	図版番号	器種	出土位置	残存量	法量	成形・調整	色調	胎土
1074		鉢または甕	SK1239	口縁部破片		外：摩滅，内：ヘラミガキ	黄灰 (2.5Y4/1)	胎土A類，長石・石英 (大・中・小) 少量
1075		(脚台部) 甕	SK1239	底部1/8	底径：11.4cm	摩滅	外：浅黄 (2.5Y7/3)，内：黄灰 (2.5Y4/1)	胎土A類，長石・石英 (大・中・小) 少量
1076	171	ミニチュア土器壺	SK1239	体部1/4		外：摩滅，貼付突帯 (1条)，内：指押え後ナデ	外：橙 (5YR7/8)，内：浅黄橙 (10YR8/3)	胎土A類，長石・石英 (大・中・小) 少量
1077		壺	SK1240	口縁部1/4	口径：12.5cm	外：ヘラミガキ，内：ヘラミガキ，指押え	外：灰白 (10YR8/2)，内：灰白 (2.5Y8/2)	胎土A類，長石・石英 (大・中・小) 少量
1078		壺	SK1240	口縁部1/10	口径：15.8cm	外：ヘラミガキ，内：指押え後ナデ	外：黄橙 (10YR7/2)	胎土A類，長石・石英 (大・中・小) 少量
1079		壺	SK1240	口縁部1/8	口径：13.4cm	外：ヨコナデ後ヘラミガキ，内：ヘラミガキ	外：灰黄橙 (10YR5/2)，内：灰黄橙 (10YR7/3)	胎土C類，長石・石英 (大・中・小) 少量，流紋岩 (中・小) 少量
1080	98・99	壺	SK1241	体部破片		外：描沈線文 (1条)，ヘラ描逆重弧文 (3条)，内：指押え後板ナデ	外：灰黄橙 (10YR7/2)，内：灰黄 (2.5Y7/2)	胎土A類，花崗岩 (中) 少量，長石・石英 (大・中・小) 少量
1081	99・100	壺	SK1241	体部破片		外：摩滅，削出突帯II種1条，内：ヘラミガキ	外：黄橙 (10YR6/4)	胎土A類，長石・石英 (大・中・小) 少量
1082	99	壺	SK1241	頸部破片		外：摩滅，ヘラ描沈線文 (2条) 間に竹管文，ヘラミガキ，内：ヘラミガキ	外：灰黄 (2.5Y7/2)，内：灰黄橙 (10YR5/2)	胎土A類，花崗岩 (中) 少量，長石・石英 (大・中・小) 少量
1083		壺	SK1241	口縁部破片		摩滅，口縁端部ヘラ描沈線文 (1条)	外：灰黄 (2.5Y7/2)	胎土A類，長石・石英 (大・中・小) 少量
1084	100	壺	SK1241	口縁部1/2	口径：35.4cm	外：ヘラミガキ，ヘラ描沈線文 (1条)，内：ヘラミガキ	外：黄橙 (10YR4/3)	胎土A類，長石・石英 (大・中・小) 少量
1085		甕	SK1241	口縁部破片		摩滅，口縁端部刻目	外：黄橙 (10YR7/4)	胎土A類，長石・石英 (大・中・小) 少量
1086	99	甕	SK1241	体部破片		外：ヘラ描沈線文 (現存2条)，内：摩滅，指押え	外：黄橙 (10YR7/3)	胎土A類，長石・石英 (大・中・小) 少量
1087		甕	SK1241	底部1/4	底径：8.8cm	摩滅	外：黄橙 (10YR7/4)，内：灰白 (10YR8/2)	胎土A類，長石・石英 (大・中・小) 少量
1088		(底部) 甕	SK1241	底部1/4	底径：8.0cm	外：板ナデ，内：指押え後ナデ	外：黄橙 (10YR6/4)，内：灰黄橙 (10YR4/2)	胎土A類，長石・石英 (大・中・小) 少量
1089	99	甕	SK1242	口縁部1/8	口径：27.5cm	口縁端部刻目，外：摩滅，指押え後ナデ	外：黄橙 (10YR7/2)，内：黄橙 (10YR5/3)	胎土A類，長石・石英 (大・中・小) 少量
1090	175	(底部) 壺	SK1242	底部1/2	底径：6.1cm	外：指押え後ヘラミガキ，内：指押え	外：黄橙 (10YR5/4)，内：明赤褐 (5YR5/6)	胎土A類，花崗岩 (大・中) 少量，長石・石英 (大・中・小) 少量
1091		壺	SK1242	底部完存	底径：7.2cm	外：摩滅，指押え，内：ナデ	外：赤橙 (10YR6/6)，内：灰黄橙 (10YR5/2)	胎土A類，長石・石英 (大・中・小) 少量
1092		蓋	SK1242	天井部1/2	天井部径：5.8cm	外：指押え後ヘラミガキ，内：摩滅，指押え	外：灰白 (10YR7/2)，黒 (10YR2/1)，内：灰白 (10YR7/2)	胎土A類，長石・石英 (大・中・小) 少量
1093		壺	SK1243	口縁部1/5	口径：20.6cm	摩滅	灰白 (2.5Y7/1)	胎土A類，長石・石英 (大・中・小) 少量

報告番号	図版番号	器種	出土位置	残存量	法量	成形・調整	色調	胎土
1094		壺	SK1243	口縁部破片		口縁端部へラ描沈線文(1条), 摩滅	外: 浅黄橙(7.5YR8/3), 内: 灰白(10YR8/2)	胎土A類, 長石・石英(大・中・小)少量
1095		壺	SK1243	口縁部1/10	口径: 17.0cm	外: 指押え後ナデ, 内: 摩滅	褐灰(10YR5/1)	胎土A類, 長石・石英(大・中・小)少量
1096	99	甕	SK1243	口縁部破片		口縁端部刻目, 外: 摩滅, へラ描沈線文(5条), 内: 摩滅	外: 灰黄褐(10YR6/2), 内: 浅黄(2.5Y7/3)	胎土A類, 長石・石英(大・中・小)少量
1097	99	甕	SK1244	口縁部破片		外: ハケ目後へラ描による線刻, 内: ハラミガキ	灰褐(7.5YR5/2)	胎土A類, 長石・石英(大・中・小)少量
1098		(底部)	SK1244	底部1/10	底径: 6.6cm	へラミガキ	外: 黒褐(2.5Y3/1), 内: 暗灰黄(2.5Y4/2)	胎土A類, 長石・石英(大・中・小)少量
1099		壺	SK1245	口縁部1/8	口径: 16.8cm	ヨコナデ	黄橙(7.5YR7/8)	胎土A類, 長石・石英(大・中・小)少量
1100	99	壺	SK1245	体部破片		外: へラ描沈線文(6条), 円形浮文2個, 内: 指押え後ナデ	黄灰(2.5Y4/1)	胎土A類, 長石・石英(大・中・小)少量
1101		甕	SK1245	口縁部1/8		外: 摩滅, 内: 摩滅, 指押え	灰(N5/)	胎土A類, 長石・石英(大・中・小)少量
1102	101	甕	SK1245	体部破片		外: 摩滅, へラ描沈線文(3条), 内: 摩滅, へラミガキ	にぶい橙(7.5YR6/4)	胎土A類, 長石・石英(大・中・小)少量
1103	101	甕	SK1245	口縁部破片		外: へラ描沈線文(現存7条), 内: 指押え後ナデ	外: にぶい黄橙(10YR6/3), 内: にぶい橙(7.5YR6/4)	胎土A類, 長石・石英(大・中・小)少量
1104	101	甕	SK1245	口縁部1/8	口径: 25.0cm	口縁部剥離, 外: へラ描沈線文(現存7条), 内: 指押え後ナデ	外: にぶい黄橙(10YR6/3), 内: にぶい橙(7.5YR7/4)	胎土A類, 長石・石英(大・中・小)少量
1105		(底部)	SK1245	底部1/4	底径: 6.2cm	外: 板ナデ, 内: 指押え後ナデ	外: にぶい橙(7.5YR7/4), 内: 褐灰(7.5YR4/1)	胎土A類, 花崗岩(大)少量, 長石・石英(大・中・小)少量
1106		甕	SK1245	底部1/2	底径: 8.0cm	ナデ	外: にぶい黄橙(10YR7/4), 内: にぶい黄橙(10YR6/3)	胎土A類, 長石・石英(大・中・小)少量
1107		甕	SK1246	口縁部破片		口縁端部刻目, 外: ナデ, 内: 摩滅, 指押え	灰黄褐(10YR6/2)	胎土A類, 花崗岩(大)微量, 長石・石英(大・中・小)少量
1108	101	甕	SK1246	口縁部破片		外: 摩滅, へラ描沈線文(4条), 内: 摩滅, 板ナデ	外: にぶい黄橙(10YR7/2), 内: 灰白(10YR8/2)	胎土A類, 花崗岩(中)少量, 長石・石英(大・中・小)少量
1109	101	甕	SK1246	口縁部破片		外: 摩滅, へラ描沈線文(現存1条), 内: 摩滅	外: 明褐灰(7.5YR7/2), 内: にぶい橙(7.5YR6/4)	胎土A類, 長石・石英(大・中・小)少量
1110	101	甕	SK1246	口縁部破片		外: へラ描沈線文(現存2条), 内: 指押え後ナデ	外: 明赤褐(5YR5/6), 内: 橙(5YR6/6)	胎土A類, 長石・石英(大・中・小)少量, 灰色砂粒(中・小)少量
1111		鉢	SK1246	口縁部1/10	口径: 30.8cm	外: ハケ目, 内: ナデ	灰白(10YR8/2)	胎土A類, 長石・石英(大・中・小)少量, 灰色砂粒(中・小)少量
1112		甕	SK1246	底部2/3	底径: 6.5cm	摩滅	外: にぶい褐(7.5YR6/3), 内: にぶい黄橙(10YR7/2)	胎土A類, 長石・石英(大・中・小)少量
1113		(底部)	SK1246	底部完存	底径: 5.9cm	外: ハケ目後へラケズリ, 内: 指押え後ナデ	外: にぶい黄(2.5Y6/3), 内: 浅黄(2.5Y7/3)	胎土A類, 花崗岩(大・中)少量, 長石・石英(大・中・小)多量

報告番号	図版番号	器種	出土位置	残存量	法量	成形・調整	色調	胎土
1114		壺	SK1248	口縁部破片		口縁端部刻目, ヘラ描沈線文(1条), 外: ナデ, 内: ヘラミミガキ	外: にぶい黄橙(10YR7/4), 内: 黄褐(10YR5/6)	胎土A類, 花崗岩(大・中)少量, 長石・石英(大・中・小)少量
1115	101	壺	SK1248	体部破片		外: 削出突帯第II種3条, ヘラミミガキ内: 摩滅	外: 浅黄(2.5Y7/3), 内: 灰白(2.5Y8/2)	胎土A類, 花崗岩(中)少量, 長石・石英(大・中・小)多量
1116	101	甕	SK1248	口縁部破片		外: ヘラ描沈線文(3条), ヘラ描沈線山形文(3条), ヘラミミガキ, 内: ナデ	外: 灰黄褐(10YR6/2・10YR4/2), 内: にぶい黄橙(10YR7/2)	胎土A類, 花崗岩(大・中)少量, 長石・石英(大・中・小)多量
1117		甕	SK1248	底部1/2	底径: 7.0cm	外: ナデ, 内: ヘラケズリ	外: にぶい橙(5YR6/4), 橙(5YR6/6), 内: 橙(7.5Y6/8)	胎土A類, 花崗岩(大・中)多量, 長石・石英(大・中・小)多量
1118		壺	SK1248	底部完存	底径: 8.6cm	外: 摩滅, 内: 摩滅, 指押え	灰白(10YR8/2)	胎土A類, 長石・石英(大・中・小)多量
1119		壺	SK1249	口縁部1/4	口径: 31.0cm	口縁端部ヘラ描沈線文(1条), 摩滅	にぶい黄橙(10YR7/2)	胎土A類, 長石・石英(大・中・小)多量
1120		壺	SK1249	口縁部破片		外: 摩滅, 指押え, 内: 摩滅	黄灰(2.5Y5/1)	胎土A類, 長石・石英(大・中・小)多量
1121	101	壺	SK1249	体部1/8		外: 摩滅, 頸部ヘラ描沈線文(3条), 体部ヘラ描沈線文(現存2条), 内: 指押え後ナデ	外: にぶい黄橙(10YR6/3), 内: 黄灰(2.5Y5/1)	胎土A類, 長石・石英(大・中・小)多量
1122		壺	SK1249	底部7/8	底径: 9.0cm	外: 指押え後板ナデ, 内: ナデ	外: 黒褐(2.5Y3/2), 内: 黒(2.5Y2/1)	胎土A類, 花崗岩(大・中)少量, 長石・石英(大・中)多量
1123		壺	SK1249	底部1/8	底径: 10.6cm	外: ナデ, 内: 指押え後ナデ	外: にぶい黄橙(10YR6/3), 内: 黄灰(2.5Y5/1)	胎土A類, 長石・石英(大・中・小)多量
1124	101	甕	SK1249	口縁部破片		口縁端部刻目, 外: ヘラ描沈線文(4条), 内: ナデ	外: 明黄褐(10YR6/6), 内: にぶい黄橙(10YR7/4)	胎土A類, 長石・石英(大・中)少量
1125	101	甕	SK1249	口縁部破片		口縁端部刻目, 外: ヘラ描沈線文(現存1条), 内: 指押え後ナデ	外: 灰(5Y5/1), 内: 淡黄(2.5Y8/3)	胎土A類, 長石・石英(大・中・小)多量
1126	101	甕	SK1249	口縁部1/8	口径: 22.8cm	口縁端部刻目, 外: ハケ目後指押え, ナデ, ヘラ描沈線文(4条), 内: 摩滅	外: 橙(2.5YR6/6), 内: 浅黄橙(10YR8/3)	胎土A類, 長石・石英(大・中・小)多量
1127		甕	SK1249	底部1/3	底径: 6.8cm	外: ヘラミミガキ, 内: 摩滅	外: 赤褐(5YR4/6), 内: 橙(5YR6/6)	胎土A類, 長石・石英(大・中・小)多量
1128		鉢	SK1249	口縁部破片		外: 指押え後ナデ, ヘラミミガキ, 内: ヘラミミガキ	にぶい黄褐(10YR5/3)	胎土A類, 長石・石英(大・中・小)少量
1129	102	壺	SK1250	体部破片		外: 摩滅, 削出突帯第I種, 内: 指押え後ナデ	外: 灰白(10YR8/2・10YR7/1), 内: にぶい黄橙(10YR7/2)	胎土A類, 長石・石英(大・中・小)多量
1130		(底部)	SK1250	底部1/8	底径: 11.4cm	外: 指押え後ナデ, 内: ナデ	外: 灰黄褐(10YR6/2), 内: 褐灰(10YR5/1)	胎土A類, 長石・石英(大・中・小)多量
1131	102	甕	SK1250	頸部1/8		外: 摩滅, 指押え, 段, 内: 摩滅	外: にぶい褐(7.5YR5/3), 内: にぶい橙(7.5YR6/4)	胎土A類, 長石・石英(大・中・小)多量

報告番号	図版番号	器種	出土位置	残存量	法量	成形・調整	色調	胎土
1132		甕	SK1250	口縁部1/8	口径：33.6cm	外：指押え後ナデ，内：ナデ	外：黒(10YR2/1)，内：黒褐(2.5Y3/1)	胎土A類，長石・石英(大・中・小)少量
1133	102・103	甕	SK1250	口縁部破片		口縁端部刻目，摩滅，外：段	外：橙(5YR6/6)，内：灰褐(7.5YR5/2)	胎土A類，長石・石英(大・中・小)少量
1134	102・103	甕	SK1250	口縁部1/8	口径：22.9cm	口縁端部刻目，外：ヘラミミガキ，ヘラ描沈線文(1条)，内：摩滅	外：明赤褐(5YR5/6)，内：褐灰(7.5YR4/1)	胎土A類，長石・石英(大・中・小)少量
1135	102	甕	SK1250	口縁部破片		口縁端部刻目，外：摩滅，ヘラ描沈線文(3条)，内：摩滅	浅黄橙(10YR8/3)	胎土A類，花崗岩(大・中)少量，長石・石英(大・中・小)少量
1136	102	鉢	SK1250	口縁部破片		外：ヘラミミガキ，ヘラ描沈線文(現存1条)，内：摩滅，ヘラミミガキ	外：灰褐(7.5YR6/2)，内：ふい橙(7.5YR6/4)	胎土A類，長石・石英(大・中・小)少量
1137	102	甕	SK1250	口縁部破片		外：ナデ，ヘラ描沈線文(現存2条)，内：ナデ	にぶい黄橙(10YR7/2)	胎土A類，長石・石英(大・中・小)少量
1138	171	凹盤状土製品	SK1250	完形	径：4.8cm，厚：0.7cm	打ち欠き整形，外：ナデ，内：ナデ，穿孔(礎或筋か後か不明，未貫通)	外：にぶい黄橙(10YR7/2)，内：灰黄褐(10YR5/2)	胎土A類，長石・石英(大・中・小)少量
1139		壺	SK1251	口縁部破片		口縁端部ヘラ描沈線文(1条)	灰黄(2.5Y7/2)	胎土A類，長石・石英(大・中・小)少量
1140		壺	SK1251	底部1/4	底径：13.6cm	外：指押え後ヘラミミガキ，内：剥離	灰白(2.5Y7/1)，黄灰(2.5Y4/1)	胎土A類，長石・石英(大・中・小)少量
1141		甕	SK1251	底部1/3	底径：7.2cm	外：摩滅，指押え後ナデ，内：摩滅	外：浅黄橙(7.5YR8/3)，内：にぶい黄橙(10YR6/3)	胎土A類，長石・石英(大・中・小)少量
1142	104	鉢	SK1251	体部1/8	口径：45.0cm	口縁端部刻目，外：指押え，ヘラミミガキ，ヘラ描沈線文(3条)，内：指押え後ヘラミミガキ	外：黒(2.5Y2/1)，内：黄灰(2.5Y5/1)	胎土A類，長石・石英(大・中・小)少量
1143		甕	SK1252	口縁部破片		口縁端部刻目，摩滅	外：にぶい褐(7.5YR5/4)，内：浅黄橙(7.5YR8/4)	胎土A類，長石・石英(大・中・小)少量
1144		甕	SK1252	口縁部破片		口縁端部刻目，外：ナデ，内：指押え後ナデ	明赤褐(5YR5/6)	胎土A類，長石・石英(大・中・小)少量，黑色砂粒(中)少量
1145		甕	SK1252	底部1/4	底径：7.5cm	外：摩滅，内：摩滅，指押え	外：橙(2.5YR6/6)，にぶい褐(7.5YR6/3)，内：橙(2.5YR6/8)	胎土A類，長石・石英(大・中・小)少量
1146		壺	SK1254	底部完存	底径：7.8cm	摩滅，指押え	外：淡橙(5YR8/4)，内：浅黄橙(7.5YR8/4)	胎土A類，長石・石英(大・中・小)少量
1147		壺	SK1254	底部1/4	底径：8.2cm	外：摩滅，内：指押え後ナデ	黄灰(2.5Y5/1)	胎土A類，花崗岩(大)少量，長石・石英(大・中・小)多量
1148		壺	SK1254	底部完存	底径：6.2cm	外：摩滅，内：摩滅，指押え	外：浅黄橙(7.5YR8/4)，内：浅黄橙(7.5YR8/3)	胎土A類，長石・石英(大・中・小)少量，灰色砂粒(中・小)少量
1149	103	甕	SK1254	口縁部破片		外：摩滅，ヘラ描沈線文(現存3条)，内：摩滅	外：褐灰(10YR6/1)，内：灰白(10YR7/1)	胎土A類，長石・石英(大・中・小)少量
1150		甕	SK1254	口縁部破片		外：摩滅，指押え，内：摩滅	灰黄(2.5Y7/2)	胎土A類，長石・石英(大・中・小)少量

報告番号	図版番号	器種	出土位置	残存量	法量	成形・調整	色調	胎土
1151		甕	SK1254	底部1/8	底径：7.2cm	摩減	外：橙 (2.5YR6/6)，内：灰白 (10YR2/8)	胎土A類、長石・石英 (大・中・小) 多量
1152		甕	SK1254	底部1/4	底径：7.0cm	摩減	外：橙 (5YR7/6)，内：灰白 (10YR8/2)	胎土A類、長石・石英 (大・中・小) 多量
1153		甕	SK1254	底部1/3	底径：7.6cm	摩減、指押え	浅黄 (2.5Y7/3)	胎土A類、長石・石英 (大・中・小) 多量
1154		蓋	SK1254	天井部完存	天井部径：6.7cm	外：摩減、指押え、内：ヘラミガキ	外：にぶい黄橙 (10YR7/2)，内：オリーブ黒 (5Y3/1)	胎土A類、長石・石英 (大・中・小) 多量
1155	171	円盤状土製品	SK1254	ほぼ完存	径：5.8～6.0cm，厚：0.7cm	打ち欠き整形，ナデ	外：褐灰 (10YR4/1)，内：にぶい黄橙 (10YR6/3)	胎土A類、長石・石英 (大・中・小) 多量
1156	103	壺	SK1255	口縁部破片		口縁端部ヘラ描洗線文 (1条)、刻目、外：摩減、ヘラ描洗線文 (現存3条)、内：竹管文、貼付突起文 (1条)	外：橙 (7.5YR6/6)，内：灰黄褐 (10YR6/2)	胎土A類、長石・石英 (大・中・小) 多量、灰色砂粒 (大・中) 少量
1157	103	甕	SK1255	口縁部破片		外：口縁部上部半載竹管山形文 (2条)、口縁端部刻目、ヘラ描洗線文 (現存1条)、内：ナデ	外：黒褐 (2.5Y3/1)，灰白 (2.5Y8/2)，内：灰白 (2.5Y8/2)	胎土A類、花崗岩 (中) 少量、長石・石英 (大・中・小) 多量
1158		甕	SK1255	口縁部破片		ヨコナデ	にぶい橙 (7.5YR6/4)	胎土A類、花崗岩 (大・中) 少量、長石・石英 (大・中・小) 多量
1159	103	壺	SK1256	体部破片		外：ヘラミガキ、削出突起帯第Ⅱ種3条、内：ヘラミガキ	外：にぶい橙 (7.5YR6/4)，内：にぶい黄橙 (10YR7/3)	胎土A類、花崗岩 (中) 少量、長石・石英 (大・中・小) 多量
1160	103	甕	SK1256	体部破片		外：ヘラ描洗線文 (3条)、ヘラミガキ、内：指押え後ヘラミガキ	浅黄 (2.5Y7/3)	胎土A類、長石・石英 (大・中・小) 多量
1161	103	甕	SK1256	口縁部1/8	口径：38.0cm	口縁端部刻目、外：ヘラ描洗線文 (3条)、板ナデ、内：摩減、指押え	外：浅黄橙 (10YR8/3)、にぶい黄橙 (10YR7/2)、内：灰白 (10YR8/2)、にぶい黄橙 (10YR7/2)	胎土A類、長石・石英 (大・中・小) 多量
1162	103	壺	SK1257	口縁部1/6	口径：15.1cm	外：指押え後ナデ、ヘラ描洗線文 (現存2条)、内：指押え後ナデ	橙 (5YR6/6)、赤褐 (5YR5/6)	胎土A類、長石・石英 (大・中・小) 多量
1163	103	壺	SK1259	頸部破片		外：削出突起帯第Ⅱ種1条、内：指押え後ナデ	外：にぶい橙 (7.5YR7/4・7.5YR6/4)、内：灰黄褐 (10YR6/2)	胎土分類不明、黑色砂粒 (大) 少量
1164	104	甕	SK1259	口縁部破片		外：ナデ、ヘラ描洗線文 (3条)、内：ナデ	灰白 (2.5Y8/2)	胎土A類、長石・石英 (大・中・小) 多量
1165	104	甕	SK1259	体部破片		外：ヘラ描洗線文 (2条)、ヘラ描洗線文 (現存6条)、ヘラ描洗線文 (4条)、内：ナデ	灰黄褐 (10YR5/2)	胎土A類、花崗岩 (大・中) 少量、長石・石英 (大・中・小) 多量
1166		蓋	SK1259	天井部ほぼ完存	天井部径：7.6cm	天井部焼成後穿孔 (未貫通)、外：指押え後ナデ、内：ナデ	灰黄褐 (10YR6/2)	胎土A類、花崗岩 (大・中・小) 多量、長石・石英 (大・中・小) 多量
1167	104	壺	SK1258	頸部1/5		外：摩減、側描直線文 (現存8条)、内：摩減	外：浅黄橙 (7.5YR8/6)、内：灰白 (2.5Y8/2)	胎土A類、長石・石英 (大・中・小) 多量

報告番号	図版番号	器種	出土位置	残存量	法量	成形・調整	色調	胎土
1168	104	壺	SK1258	肩部破片		外：摩滅、櫛描直線文（現存14条）、内：指押之後ナデ	外：にぶい黄橙（10YR7/4）、内：灰白（2.5Y8/2）	胎土A類、長石・石英（大・中・小）多量
1169		甕	SK1258	口縁部破片		折り曲げ口縁、指押之後ナデ	外：黒褐（2.5Y3/1）、内：灰黄（2.5Y6/2）	胎土A類、長石・石英（大・中・小）少量
1170		甕	SK1258	口縁部破片		外：ナデ、内：指押之後ナデ	灰白（2.5Y8/2）	胎土A類、長石・石英（大・中・小）少量
1171	104	甕	SK1258	口縁部破片		外：摩滅、指押え、ヘラ描沈線文（4条）、内：摩滅、指押え	灰黄褐（10YR6/2）	胎土A類、長石・石英（大・中・小）多量
1172	104	甕	SK1258	口縁部1/8	口径：19.4cm	外：摩滅、櫛描直線文（多条、条数不明）、刺突文、内：摩滅	浅黄橙（10YR8/3）	胎土A類、長石・石英（大・中・小）多量
1173		鉢	SK1258	口縁部1/8	口径：21.0cm	指押之後ナデ		胎土A類、長石・石英（大・中・小）多量
1174		壺または蓋	SK1260	口縁部破片		外：指押之後ナデ、内：ナデ	外：にぶい黄橙（10YR6/3）、内：にぶい黄褐（10YR5/4）	胎土A類、長石・石英（大・中・小）多量、灰色砂粒（中・小）少量
1175	104	壺	SK1260	口頸部1/4	口径：9.0cm	外：ヘラミガキ、ヘラ描沈線文（現存2条）、内：ヘラミガキ	外：灰黄褐（2.5Y6/3）、内：暗灰黄（2.5Y5/2）	胎土A類、長石・石英（大・中・小）多量
1176		壺	SK1260	口縁部破片		口縁端部ヘラ描沈線文（1条）後刻目、外：摩滅、内：摩滅	橙（2.5YR6/6）	胎土A類、長石・石英（大・中・小）多量
1177	104	壺	SK1260	頸部破片		外：貼付突帯（現存1条）、内：ナデ	灰黄褐（10YR6/2）	胎土A類、花崗岩（大・中）少量、長石・石英（大・中・小）少量
1178	104	壺	SK1260	体部破片		外：摩滅、貼付刻目突帯（1条）、内：ナデ	外：褐灰（10YR6/1）、内：褐灰（10YR4/1）	胎土A類、長石・石英（大・中・小）少量
1179		壺	SK1260	底部1/8	底径：10.0cm	外：摩滅、指押え、内：摩滅	にぶい橙（5YR7/3）	胎土A類、長石・石英（大・中・小）多量
1180	104	無頸壺	SK1260	口縁部破片		円孔2個、外：ヘラ描沈線文（現存10条）、内：ナデ	にぶい黄橙（10YR7/2）	胎土A類、長石・石英（大・中・小）多量
1181	104	甕	SK1260	口縁部破片		指押之後ナデ	外：にぶい黄橙（10YR7/3）、内：浅黄（2.5Y7/4）	胎土A類、長石・石英（大・中・小）多量
1182		甕	SK1260	口縁部破片		ナデ	灰黄（2.5Y7/2）	胎土A類、長石・石英（大・中・小）多量
1183		甕	SK1260	口縁部破片		口縁端部刻目、ナデ	外：黒（7.5Y2/1）、内：淡黄（2.5Y8/3）	胎土A類、長石・石英（大・中・小）多量
1184		甕	SK1260	底部1/3	底径：7.2cm	摩滅	外：橙（5YR7/6）、内：褐灰（10YR6/1・10YR4/1）	胎土A類、花崗岩（中・小）少量、長石・石英（大・中・小）多量
1185		（底部）	SK1260	底部1/4	底径：6.0cm	外：ナデ、内：指押之後ナデ	外：浅黄橙（10YR8/3）、内：灰（5Y4/1）	胎土D類、片岩（大・中・小）多量
1186		蓋	SK1260	天井部完存	天井部径：6.7cm	外：指押之後ヘラミガキ、内：ヘラミガキ	外：灰白（10YR8/2）、内：にぶい黄橙（10YR7/2）	胎土A類、長石・石英（大・中・小）多量
1187		甕	SK1261	体部破片		外：ヘラ描沈線文（現存1条）、ナデ、内：指押之後ナデ	外：褐灰（5YR5/1）、内：灰（N4/）	胎土A類、長石・石英（大・中・小）多量

報告番号	図版番号	器種	出土位置	残存量	法量	成形・調整	色調	胎土
1188	104	壺	SK1262	口縁部破片		外：ヘラ描沈線文（現存1条）	外：にぶい黄橙（10YR6/3）， 内：黄灰（2.5Y5/1）	胎土A類，花崗岩（大・中）少量，長石・石英（大・中・小）多量
1189		壺	SK1262	口縁部破片		外：指押え後ヘラミガキ，内：板ナデ	外：灰黄褐（10YR6/2），内： にぶい黄橙（10YR7/2）	胎土A類，長石・石英（大・中・小）
1190	104	壺	SK1263	口縁部破片		外：ヘラミガキによる段，内：摩減	橙（5YR6/6）	胎土A類，長石・石英（大・中・小）多量
1191	104	壺	SK1263	口縁部1/4	口径：13.4cm	外：指押え後板ナデ，ヘラミガキ，頸部ヘラ描沈線文（2条），内：ヘラミガキ指押え後ヨコナデ	外：暗灰黄（2.5Y5/2），内： 灰黄（2.5Y6/2）	胎土A類，花崗岩（大・中）少量，長石・石英（大・中・小）多量
1192		壺	SK1263	口縁部破片			浅黄橙（7.5YR8/6）	胎土A類，長石・石英（大・中・小）多量
1193	105	甕	SK1263	口縁部破片		外：摩減，ヘラ描沈線文（2条），内： ナデ	外：にぶい橙（7.5YR7/3），灰 黄褐（10YR5/2），内：灰白 （10YR8/2），淡赤橙（2.5YR 7/4）	胎土A類，長石・石英（大・中・小）多量
1194		甕	SK1263	口縁部破片		外：摩減，指押え，内：摩減	外：淡赤橙（2.5YR7/4），内： 褐灰（7.5YR5/1）	胎土A類，長石・石英（大・中・小）少量
1195		壺	SK1263	底部1/2	底径：7.3cm	外：板ナデ後ヘラミガキ，内：ヘラミガキ	外：灰黄褐（10YR6/2），内： にぶい黄橙（10YR7/3）	胎土A類，長石・石英（大・中・小）多量
1196		壺	SK1264	口縁部1/10	口径：31.2cm	摩減	外：灰白（2.5Y8/2），内：灰 白（10YR8/2）	胎土A類，長石・石英（大・中・小）多量
1197	105	壺	SK1264	口縁部破片		外：摩減，隙取り沈線による段，内： 摩減	外：にぶい橙（7.5YR6/4）， 内：にぶい橙（7.5YR7/3）	胎土A類，長石・石英（大・中・小）多量
1198	104・ 105	壺	SK1264	口縁部1/8	口径：14.3cm	外：頸部削出突帯第I種，内：ナデ	灰白（2.5Y8/1）	胎土A類，花崗岩（中）少量，長石・ 石英（大・中・小）多量
1199	104・ 105	壺	SK1264	頸部破片		外：頸部削出突帯第I種，ヘラミガキ 内：板ナデ	外：橙（5YR7/6），にぶい褐（7.5 YR6/3），内：橙（5YR6/6）	胎土A類，長石・石英（大・中・小）多量
1200	105・ 106	壺	SK1264	体部破片		外：削出突帯第I種，内：ナデ	灰白（2.5Y8/2）	胎土A類，長石・石英（大・中・小）多量
1201		壺	SK1264	底部1/3	底径：8.5cm	外：ヘラミガキ，内：剥離		胎土A類，長石・石英（大・中・小）多量
1202	105	甕	SK1264	口縁部破片		外：摩減，ヘラ描沈線文（2条），内： 摩減	外：にぶい黄橙（10YR7/2）， 内：灰白（2.5Y8/2）	胎土A類，花崗岩（中）少量，長石・ 石英（大・中・小）多量
1203	105	甕	SK1264	口縁部破片		口縁部刻目，外：ヘラ描沈線文（現 存1条），内：指押え後ナデ	外：にぶい黄橙（10YR5/3）， 内：灰黄褐（10YR6/2）	胎土A類，長石・石英（大・中・小）多量
1204		蓋	SK1264	天井部ほぼ 完存	天井部径： 6.3cm	外：ヘラミガキ，内：指押え後ナデ	にぶい褐（7.5YR5/4）	胎土A類，長石・石英（大・中・小）多量
1205		甕	SK1264	底部1/2	底径：8.0cm	外：摩減，内：指押え後ナデ		胎土A類，長石・石英（大・中・小）多量
1206		甕	SK1264	底部完存	底径：7.8cm	摩減，指押え	外：橙（5YR7/8），内：明赤 褐（2.5YR9/6）	胎土A類，長石・石英（大・中・小）多量
							外：にぶい褐（7.5YR6/3）， 内：にぶい橙（7.5YR6/4）	胎土A類，長石・石英（大・中・小）多量

報告番号	図版番号	器種	出土位置	残存量	法量	成形・調整	色調	胎土
1207		壺	SK1265	底部1/8	底径：8.0cm	摩減	灰白 (10YR8/2)	胎土A類，長石・石英 (大・中・小) 多量
1208	105	壺	SK1266	口縁部破片		外：摩減，削出突起帯第Ⅱ種1条以上，内：摩減	外：橙 (5YR7/6)，内：橙 (7.5YR7/6)	胎土A類，長石・石英 (大・中・小) 多量
1209	105	壺	SK1266	頸部破片		外：摩減，陰取り沈線による段，ヘラ描沈線文 (2条)，内：摩減，指押え	外：浅黄橙 (10YR8/3)，内：褐灰 (10YR6/1)	胎土A類，長石・石英 (大・中・小) 多量
1210	105	壺	SK1266	口縁部破片		外：摩減，指押え，ヘラ描沈線文 (現存3条)，内：摩減，ヘラミガキ	外：にぶい橙 (5YR6/3)，内：褐灰 (10YR5/1)	胎土A類，長石・石英 (大・中・小) 多量
1211	105	壺	SK1266	口縁部破片	口径：10.2cm	外：ヘラ描沈線文 (現存2条)	外：橙 (2.5YR6/6)，内：灰白 (10YR8/2)	胎土A類，長石・石英 (大・中・小) 多量
1212	105	壺	SK1266	口縁部1/2	口径：14.3cm	外：指押え後ヘラミガキ，ヘラ描沈線文 (現存2条)，内：ヘラミガキ	黄灰 (2.5Y4/1)，黒褐 (2.5Y3/1)	胎土A類，長石・石英 (大・中・小) 多量
1213	105	壺	SK1266	口縁部1/7	口径：16.9cm	口縁端部ヘラ描沈線文 (1条)，外：摩減，ヘラ描沈線文 (現存1条)，内：摩減	外：灰白 (10YR7/1)，内：褐灰 (10YR7/1)	胎土C類，長石・石英 (大・中・小) 多量，流紋岩 (大・中) 多量
1214		壺	SK1266	口縁部1/5	口径：13.6cm	摩減，ヘラミガキ	外：灰白 (10YR7/1)，内：灰白 (10YR7/1)	胎土A類，長石・石英 (大・中・小) 少量
1215		壺	SK1266	口縁部破片	口径：21.0cm	摩減	灰：(5Y4/1)	胎土A類，長石・石英 (大・中・小) 少量
1216		壺	SK1266	口縁部破片		摩減	外：灰白 (2.5Y7/1)，内：灰白 (10YR7/1)	胎土A類，長石・石英 (大・中・小) 多量
1217	105	壺	SK1266	頸部1/6		外：ヘラ描沈線文 (現存1条)，貼付突起帯，内：摩減	外：灰白 (10YR7/1)，内：にぶい黄橙 (10YR7/2)	胎土A類，長石・石英 (大・中・小) 多量
1218		壺	SK1266	口縁部1/4	底径：9.8cm	摩減	外：にぶい橙 (5YR7/4)，内：黄灰 (2.5Y4/1)	胎土A類，長石・石英 (大・中・小) 多量，灰色砂粒 (大・中) 少量
1219	105	甕	SK1266	口縁部1/12	口径：29.8cm	外：摩減，ヘラ描沈線文 (3条)，ヘラ描稜線山形文？，内：摩減，指押え	にぶい黄橙 (10YR7/2)	胎土A類，長石・石英 (大・中・小) 多量
1220	106	甕	SK1266	口縁部1/8	口径：26.0cm 器高：24.4cm 底径：8.0cm	外：ナデ，ヘラ描沈線文 (5条)，ヘラ描稜線山形文 (4条)，ヘラ描沈線文 (3条)，内：摩減，指押え	外：にぶい橙 (7.5YR7/4)，内：にぶい黄橙 (10YR7/3)	胎土A類，長石・石英 (大・中・小) 多量
1221		蓋	SK1266	天井部はば	天井部径：6.2cm	外：摩減，板ナデ，内：摩減，指押え	外：浅黄 (2.5Y7/3)，内：にぶい黄橙 (10YR7/2)	胎土A類，花崗岩 (大・中・小) 多量，長石・石英 (大・中・小) 少量
1222		蓋	SK1266	天井部完存	天井部径：4.7cm	外：板ナデ，内：指押え	外：淡赤橙 (2.5YR7/4)，内：灰黄褐 (10YR5/2)	胎土A類，長石・石英 (大・中・小) 多量
1223		蓋	SK1266	天井部完存	天井部径：3.8cm	指押え後ナデ	黒褐 (10YR3/1)	胎土A類，長石・石英 (大・中・小) 多量
1224		蓋	SK1266	口縁部1/8	口径：19.4cm	外：指押え後ヘラミガキ，内：ヘラミガキ	黒 (5Y2/1)	胎土A類，長石・石英 (大・中・小) 多量

報告番号	図版番号	器種	出土位置	残存量	法量	成形・調整	色調	胎土
1225		蓋	SK1266	口縁部1/4	口径：24.6cm, 器高：9.7cm, 天井部径： 8.6cm	指押え後ナデ	外：灰黄褐色(10YR6/2), 内： にぶい黄褐色(10YR7/2)	胎土A類, 長石・石英(大・中・小) 多量
1226	105	棒状土製 品	SK1266	ほぼ完存	長：3.5cm, 幅：2.7cm	摩滅	灰白(10YR8/1)	胎土A類, 長石・石英(大・中・小) 多量
1227		壺	SK1267	口縁部1/18	口径：24.1cm	ヨコナデ	外：浅黄褐色(7.5YR8/4), 内： 灰白(10YR8/2)	胎土A類, 花崗岩(中)少量, 長石・ 石英(大・中・小)多量
1228	105	甕	SK1267	口縁部破片		口縁端部刻目, 外：ヘラ描沈線文(現 存1条), 内：ナデ	外：褐色(10YR6/1), 内：に ぶい黄褐色(10YR7/3)	胎土A類, 長石・石英(大・中・小) 多量
1229		壺	SK1268	口縁部破片		摩滅	外：灰黄(2.5Y7/2), 内：灰 白(10YR8/2)	胎土A類, 長石・石英(大・中・小) 多量, 灰色砂粒(中)少量
1230		甕	SK1268	口縁部破片		外：口縁部剥離, ナデ, 内：指押え後 ナデ	外：灰黄褐色(10YR6/2), 内： 灰黄(2.5Y6/2)	胎土A類, 長石・石英(大・中・小) 多量
1231	105	甕	SK1268	口縁部破片		外：ヘラ描沈線文(現存4条), 内： ナデ	灰白(10YR7/2)	胎土A類, 花崗岩(大・中)少量, 長 石・石英(大・中・小)多量
1232		壺	SK1269	口縁部1/7	口径：15.0cm	摩滅, ヘラミガキ	外：灰白(10YR8/2), 内：に ぶい黄褐色(10YR7/2)	胎土A類, 長石・石英(大・中・小) 多量
1233	105・ 106	壺	SK1269	頸部1/8		外：摩滅, 削出突帯第II種2条, 内： 摩滅	褐色(10YR6/1)	胎土A類, 長石・石英(大・中・小) 多量
1234		壺	SK1269	底部3/4	底径：12.0cm	摩滅	外：にぶい黄褐色(10YR7/2), 内：灰白(2.5Y8/1)	胎土A類, 花崗岩(大・中)少量, 長 石・石英(大・中・小)多量
1235	105	壺	SK1269	口縁部破片		外：摩滅, ヘラミガキ, 貼付突帯(現 存1条), 内：摩滅	外：灰黄褐色(10YR6/2), 内： にぶい褐色(7.5YR6/3)	胎土A類, 長石・石英(大・中・小) 多量
1236	105	甕	SK1269	口縁部破片		口縁端部刻目, 外：指押え後ハケ目, ヘラ描沈線文(現存1条), 内：ナデ	外：褐色(10YR5/1), 内：灰 褐色(10YR5/2)	胎土A類, 長石・石英(大・中・小) 多量
1237		甕	SK1269	口縁部破片		口縁端部刻目, 外：摩滅, 内：ナデ	褐色(10YR4/1)	胎土A類, 長石・石英(大・中・小) 多量
1238	106	甕	SK1269	口縁部3/8・ 底部5/8	口径：22.0cm	口縁端部刻目, 外：ヘラ描沈線文(3 条), 板ナデ, 内：ナデ	外：にぶい黄褐色(10YR7/3), 内：浅黄(2.5Y7/3)	胎土A類, 長石・石英(大・中・小) 多量
1239	106	甕	SK1269	底部1/2	口径：18.4cm	外：摩滅, 指押え, ナデ, ヘラ描沈線 文(3条), 内：ナデ	外：褐色(10YR4/1), 内：灰 褐色(10YR4/2)	胎土A類, 長石・石英(大・中・小) 多量
1240		甕	SK1269	口縁部破片		摩滅, 指押え	外：にぶい黄褐色(10YR7/2), 内：灰白(10YR8/2)	胎土A類, 長石・石英(大・中・小) 多量
1241		甕	SK1269	底部完存	底径：7.2cm	摩滅	外：黒褐色(10YR3/1), 内：浅 黄(2.5Y7/3)	胎土A類, 長石・石英(大・中・小) 多量
1242		甕	SK1269	底部完存	底径：5.4cm	摩滅	褐色(10YR4/1)	胎土A類, 長石・石英(大・中・小) 多量
1243		鉢	SK1269	口縁部1/12	口径：23.6cm	指押え後ヘラミガキ	明黄褐色(10YR7/6)	胎土A類, 長石・石英(大・中・小) 少量

報告番号	図版番号	器種	出土位置	残存量	法量	成形・調整	色調	胎土
1244		蓋	SK1269	口縁部1/8	口径：13.2cm	摩減	にぶい黄橙 (10YR7/3)	胎土A類, 花崗岩 (大・中) 少量, 長石・石英 (大・中・小) 多量
1245		壺	SK1270	口縁部1/6	口径：15.3cm	外：ヘラミガキ, 内：ハケ目後ヘラミガキ 口縁端部刻目, 外：指押え後ヨコナデ 内：ヨコナデ	黒褐 (10YR3/1)	胎土A類, 長石・石英 (大・中・小) 多量
1246		甕	SK1270	口縁部破片		口縁端部刻目, 外：指押え後ヨコナデ 内：ヨコナデ	にぶい黄橙 (10YR7/2)	胎土A類, 花崗岩 (中) 少量, 長石・石英 (大・中・小) 多量
1247		(脚台部)	SK1270	脚部1/8	底径：6.8cm	ナデ	灰黄褐 (10YR6/2)	胎土A類, 長石・石英 (大・中・小) 多量
1248		壺	SK1272	口縁部破片		外：ヘラミガキ, ヘラ描沈線文 (現存5条), 内：ヘラミガキ	外：灰黄褐 (10YR4/2), 内：褐灰 (10YR4/1)	胎土A類, 長石・石英 (大・中・小) 多量
1249	105	壺	SK1272	体部破片		外：ヘラミガキ, 削出突帯第Ⅱ種2条 内：摩減, ヘラミガキ	外：明赤褐 (5YR5/8), 内：にぶい橙 (7.5YR7/4)	胎土A類, 長石・石英 (大・中・小) 多量
1250	105	壺	SK1272	口縁部1/8	口径：49.2cm	口縁端部ヘラ描沈線文 (1条) 外：ヘラミガキ, ヘラ描沈線文 (現存2条) 内：摩減, ヘラミガキ	外：にぶい黄橙 (10YR6/3), 内：橙 (5YR6/6)	胎土A類, 長石・石英 (大・中・小) 多量
1251		壺	SK1272	底部完存	底径：8.2cm	外：摩減, 内：摩減, 指押え	外：にぶい橙 (7.5YR7/4), 内：灰白 (2.5Y8/1)	胎土A類, 長石・石英 (大・中・小) 多量
1252		壺	SK1272	底部1/8	底径：7.0cm	摩減	橙 (2.5YR7/6)	胎土A類, 長石・石英 (大・中・小) 多量
1253	105	甕	SK1272	口縁部破片		外：摩減, ヘラ描沈線文 (現存1条), 内：摩減	灰 (5Y4/1)	胎土A類, 花崗岩 (大・中) 多量, 長石・石英 (大・中・小) 少量
1254		甕	SK1272	口縁部1/16	口径：28.2cm	口縁端部刻目, 摩減	赤 (10R4/6)	胎土A類, 長石・石英 (大・中・小) 多量
1255	107	甕	SK1272	口縁部破片		口縁端部刻目, 外：ヘラミガキ, 削出突帯第Ⅰ種, 内：ヘラミガキ	外：にぶい黄橙 (10YR7/3), 内：にぶい黄橙 (10YR7/2)	胎土A類, 長石・石英 (中・小) 少量
1256	107	甕	SK1272	口縁部1/10	口径：15.8cm	口縁端部刻目, 外：ナデ, ヘラ描沈線文 (4条), 内：指押え後ナデ	褐灰 (10YR4/1)	胎土A類, 花崗岩 (中) 少量, 長石・石英 (大・中・小) 多量
1257		甕	SK1274	口縁部破片		口縁端部刻目, 外：指押え後ヨコナデ 内：ヨコナデ	にぶい褐 (7.5YR5/3)	胎土A類, 長石・石英 (大・中・小) 少量
1258		壺	SK1273	口縁部1/5	口径：17.8cm	板ナデ	外：にぶい黄橙 (10YR6/3), 内：褐灰 (10YR4/1)	胎土A類, 長石・石英 (大・中・小) 多量
1259		壺	SK1273	口縁部破片		摩減	浅黄橙 (7.5YR8/4)	胎土A類, 長石・石英 (大・中・小) 多量
1260	107	壺	SK1273	口縁部破片		外：ヘラミガキ, ヘラ描沈線文 (現存1条), 内：開口部をもつ貼付突帯 (1条)	灰白 (2.5Y8/1)	胎土A類, 花崗岩 (大・中) 少量, 長石・石英 (大・中・小) 多量
1261		壺	SK1273	口縁部破片		摩減	浅黄橙 (10YR8/3)	胎土A類, 長石・石英 (大・中・小) 多量
1262		壺	SK1273	底部1/6	底径：13.6cm	外：指押え後ナデ, 内：指押え後ヘラミガキ	にぶい黄橙 (10YR7/2)・10YR7/3	胎土A類, 長石・石英 (大・中・小) 多量
1263	107	甕	SK1273	口縁部破片		口縁端部刻目, 外：ヘラ描沈線文 (6条), ナデ, 外：摩減	外：灰黄褐 (10YR6/2), 内：灰白 (2.5Y8/2)	胎土A類, 長石・石英 (大・中・小) 多量

報告番号	図版番号	器種	出土位置	残存量	法量	成形・調整	色調	胎土
1264		壺	SK1275	口縁部破片		摩滅、ヘラミガキ	外：灰白(2.5Y7/1), 内：灰黄(2.5Y6/2)	胎土A類, 長石・石英(大・中・小)多量
1265	107	甕	SK1275	頸部破片		外：ヘラ描沈線文(2条), 内：ナデ	外：浅黄橙(10YR8/3), 内：にぶい黄橙(10YR7/3)	胎土A類, 長石・石英(大・中・小)多量
1266	107	甕	SK1275	口縁部破片		外：摩滅, ヘラミガキ, 内：摩滅	外：暗灰(N3/), 内：灰白(10YR8/2)	胎土A類, 長石・石英(大・中・小)多量
1267		鉢	SK1275	口縁部破片		外：摩滅, 内：摩滅, 指押え	灰白(10YR8/2)	胎土A類, 長石・石英(大・中・小)多量
1268		(脚台部)	SK1275	脚部1/4	底径：12.0cm	指押え後ヘラミガキ	外：にぶい黄橙(10YR6/3), 内：明褐(7.5YR5/6)	胎土A類, 長石・石英(大・中・小)多量
1269		壺	SK1276	口縁部破片		摩滅	外：灰白(10YR8/1)	胎土A類, 長石・石英(大・中・小)多量, 灰色砂粒(中)少量
1270		壺	SK1276	底部3/4	底径：8.2cm	外：摩滅, ヘラミガキ, 内：摩滅, 指押え	外：明褐灰(7.5YR7/2), 内：灰白(2.5Y8/2)	胎土A類, 長石・石英(大・中・小)多量
1271	107	無頸壺	SK1276	体部1/6	口径：17.2cm	外：ハケ目後ヘラミガキ, ヘラ描沈線文(2条), 内：指押え後ヘラミガキ	にぶい黄橙(10YR7/2)	胎土A類, 長石・石英(大・中・小)多量
1272		甕	SK1276	体部1/6	口径：20.8cm	外：ハケ目, 内：ナデ	外：灰黄褐(10YR5/2), 内：にぶい黄褐(10YR5/3)	胎土A類, 長石・石英(大・中・小)多量
1273	107	甕	SK1276	口縁部1/4	口径：26.9cm	口縁端部刻目, 外：指押え後ナデ, ヘラ描沈線文(1条), ヘラミガキ, 内：摩滅, 指押え	にぶい黄橙(10YR7/3)	胎土A類, 長石・石英(大・中・小)少量
1274	107・108	壺	SK1279	頸部1/4	口径：15.8cm	外：摩滅, 口頸部境ヘラ描沈線文(2条)または削出突帯第1種, 頸体部境段, 内：摩滅	灰白(2.5Y8/2)	胎土C類, 長石・石英(大・中・小)少量, 流紋岩(大・中・小)多量
1275		壺	SK1279	口縁部1/8	口径：18.0cm	ヨコナデ	灰白(2.5Y8/1・2.5Y8/2)	胎土A類, 長石・石英(大・中・小)多量
1276	107・109	壺	SK1279	体部破片		外：摩滅, ヘラ描重弧文(現存3条), 内：摩滅	外：灰白(2.5Y8/1), 内：灰白(2.5Y8/2)	胎土A類, 長石・石英(大・中・小)少量
1277	107	壺	SK1279	体部破片		外：ヘラミガキ, ヘラ描沈線文(3条), 凹形刺突文, 内：ヘラミガキ	灰黄(2.5Y6/2), 暗灰黄(2.5Y5/2)	胎土A類, 長石・石英(大・中・小)少量
1278		壺	SK1279	底部1/3	底径：8.6cm	外：ヘラミガキ, 内：摩滅	外：灰白(10YR7/1), 内：褐灰(10YR4/1)	胎土A類, 長石・石英(大・中・小)多量
1279		(底部)	SK1279	底部完存	底径：8.0cm	外：摩滅, ヘラミガキ, 内：摩滅, 指押え	にぶい黄褐(10YR5/4)	胎土A類, 長石・石英(大・中・小)多量
1280	108・109	甕	SK1279	体部1/8		外：摩滅, ヘラ描沈線文(2条), 内：ナデ	外：橙(7.5YR6/6), 灰褐(7.5YR6/2), 内：にぶい橙(7.5YR7/4)	胎土A類, 長石・石英(大・中・小)多量
1281	108・109	甕	SK1279	口縁部1/6	口径：12.2cm	外：口縁部指押え, 体部ヘラミガキヘラ描沈線文(2条), 内：指押え後ヘラミガキ	にぶい褐(7.5YR5/4)	胎土A類, 長石・石英(大・中・小)多量, 雲母(大)微量

報告番号	図版番号	器種	出土位置	残存量	法量	成形・調整	色調	胎土
1282		甕	SK1279	口縁部破片		外：摩滅，内：摩滅，指押え	外：にぶい黄橙 (10YR7/4)， 内：灰黄 (2.5Y7/2)	胎土A類，長石・石英 (中・小) 少量
1283		甕	SK1279	口縁部破片		指押え後ヨコナデ	灰白 (2.5Y8/1・2.5Y8/2)	胎土A類，長石・石英 (大・中) 多量 灰色砂粒 (大・中) 少量
1284		甕	SK1279	口縁部破片		指押え後ヨコナデ	外：灰黄褐 (10YR4/2)，内： 黒褐 (10YR3/1)	胎土C類，長石・石英 (大・中・小) 多量，流紋岩 (大・中) 少量
1285		甕	SK1279	口縁部破片		口縁端部刻目，外：摩滅，指押え，内： 摩滅	外：淡黄 (2.5Y8/3)，内：浅 黄橙 (7.5YR8/4)	胎土A類，長石・石英 (大・中・小) 多量
1286		鉢	SK1279	口縁部1/7	口径：16.0cm	外：摩滅，内：指押え後ナデ	外：にぶい橙 (7.5YR7/4)， 内：灰黄 (2.5Y7/2)	胎土A類，長石・石英 (大・中・小) 少量
1287		蓋	SK1279	口縁部破片		口縁部歪む，指押え，ナデ	にぶい橙 (2.5YR6/4)，にぶい 赤褐 (2.5YR5/3)	胎土A類，長石・石英 (大・中・小) 多量
1288	171	紡錘車	SK1279	完存	径：4.4 cm， 厚：1.0～1.3 cm	ナデ	外：赤褐 (5YR4/6)，内：灰 白 (10YR8/2)	胎土A類，長石・石英 (大・中・小) 多量
1289		(底部)	SK1280	底部1/4	底径：7.2cm	外：ハケ目後ナデ，内：指押え後ナデ	外：暗灰 (N3/1)，内：浅黄橙 (10YR8/3)	胎土A類，花崗岩 (大・中) 多量，長 石・石英 (大・中・小) 少量
1290		壺	SK1281・ SK1282・ SK1283	口縁部破片		口縁端部ヘラ描沈線文 (1条)，外： ハケ目，内：摩滅	外：にぶい橙 (7.5YR6/4)， 内：灰白 (10YR8/2)	胎土A類，長石・石英 (大・中・小) 多量
1291	108・ 109	壺	SK1281・ SK1282・ SK1283	体部破片		外：摩滅，削出突帯第II種2条，内： 摩滅	にぶい赤褐 (2.5YR5/4)	胎土A類，長石・石英 (中・小) 少量
1292	108・ 109	壺	SK1281・ SK1282・ SK1283	頸部破片		外：摩滅，頸部ヘラ描沈線文 (7条)， 指押え，内：摩滅	外：にぶい橙 (7.5YR7/4)， 内：橙 (5YR6/6)	胎土C類，長石・石英 (大・中・小) 多量，流紋岩 (大・中) 少量
1293	108・ 109	壺	SK1281・ SK1282・ SK1283	体部破片		外：櫛描直線文 (現存13条)，櫛描波状 文 (4条)，内：ヘラミガキ	灰黄褐 (10YR6/2)	胎土A類，長石・石英 (中・小) 少量
1294	108・ 109	壺	SK1281・ SK1282・ SK1283	体部破片		外：櫛描直線文 (現存14条)，櫛描波状 文 (5条)，内：指押え後ナデ	外：明褐 (7.5YR5/6)，内：に ぶい橙 (7.5YR7/4)	胎土A類，長石・石英 (大・中・小) 多量
1295		壺	SK1281・ SK1282・ SK1283	底部3/8	底径：12.0cm	外：ヘラミガキ，内：剥離	にぶい黄橙 (10YR7/3)	胎土A類，花崗岩 (大・中) 少量，長 石・石英 (大・中・小) 多量
1296		壺	SK1281・ SK1282・ SK1283	底部1/8	底径：12.0cm	摩滅	浅黄橙 (10YR8/3)	胎土A類，花崗岩 (大・中) 少量，長 石・石英 (大・中・小) 多量
1297		甕	SK1281・ SK1282・ SK1283	口縁部破片		口縁端部刻目，指押え後ナデ	外：オリーブ黒 (2.5Y3/1)，内： 浅黄 (2.5Y7/3)	胎土A類，長石・石英 (大・中・小) 多量，雲母 (中) 微量

報告 番号	図版 番号	器種	出土位置	残存量	法量	成形・調整	色 調	胎 土
1298	108・ 110	甕	SK1281・ SK1282・ SK1283	口縁部1/8	口径：23.1cm	外：摩滅、櫛描直線文（現存3条）， 内：ヘラミマガキ	浅黄橙（10YR8/3）	胎土A類，長石・石英（大・中・小） 多量
1299	108・ 110	甕	SK1281・ SK1282・ SK1283	口縁部破片		外：櫛描直線文（現存15条），内：摩滅、 指押え	外：にぶい橙（7.5YR6/4）， 内：灰黄褐（10YR5/2）	胎土A類，長石・石英（大・中・小） 少量
1300	108・ 110	甕	SK1281・ SK1282・ SK1283	口縁部破片		外：ヘラ描沈線文（現存5条），内： ナデ	暗褐（7.5YR3/3）	胎土分類不明，長石・石英（大・中・ 小）多量，黒色砂粒（大）微量
1301		甕	SK1281・ SK1282・ SK1283	口縁部破片		外：ヨコナデ，内：ヨコナデ，ヘラミ ガキ	外：にぶい黄褐（10YR5/3）， 内：にぶい黄褐（10YR5/4）	胎土A類，長石・石英（大・中・小） 多量
1302	108	甕	SK1281・ SK1282・ SK1283	口縁部破片		指押え後ナデ	外：橙（7.5YR7/6），内：にぶ い黄橙（10YR7/4）	胎土A類，長石・石英（大・中・小） 多量
1303		甕	SK1281・ SK1282・ SK1283	底部3/8	底径：8.4cm	摩滅	外：灰白（10YR8/2），内：浅 黄（10YR8/3）	胎土A類，長石・石英（大・中・小） 多量
1304		甕	SK1281・ SK1282・ SK1283	底部1/4	底径：7.0cm	外：摩滅，内：ナデ	にぶい黄橙（10YR7/2）	胎土A類，長石・石英（大・中・小） 多量
1305		甕	SK1281・ SK1282・ SK1283	底部1/4	底径：6.4cm	外：板ナデ，内：剥離	外：橙（5YR7/6），内：浅黄 橙（7.5YR8/4）	胎土A類，長石・石英（大・中・小） 多量
1306		甕	SK1281・ SK1282・ SK1283	底部完存	底径：7.9cm	焼成後穿孔，外：摩滅，内：摩滅，指 押え	外：灰白（10YR8/2），内：灰 褐（7.5YR5/2）	胎土A類，長石・石英（大・中・小） 多量
1307		蓋	SK1281・ SK1282・ SK1283	天井部完存	天井部径： 6.3cm	外：摩滅，指押え，内：ヘラミガキ	にぶい黄橙（10YR6/3）	胎土A類，長石・石英（大・中・小） 多量，雲母（中）少量，砂岩（中）少 量
1308	169	ミニチュ ア土器壺	SK1281・ SK1282・ SK1283	体部完存	器高：4.9cm， 底径：1.2cm	手捏ね成形，指押え，ナデ	外：にぶい黄橙（10YR7/4）， 内：橙（5YR6/8）	胎土A類，長石・石英（大・中・小） 少量
1309	169	ミニチュ ア土器高 杯	SK1281・ SK1282・ SK1283	脚部1/6	脚底径：8.1 cm	外：ヘラミガキ，内：ナデ	外：にぶい黄橙（10YR7/2）， 内：にぶい橙（7.5YR6/4）	胎土A類，長石・石英（大・中・小） 少量
1310	108	甕	SK1284	口縁部破片		折り曲げ口縁，外：摩滅，櫛描直線文（8 条），内：剥離	にぶい黄橙（10YR7/3）	胎土A類，長石・石英（大・中・小） 多量
1311	108・ 109	甕	SK1284	体部破片		外：ヘラミガキ，櫛描直線文（現存9 条），三角形刺突文，内：摩滅	外：黒褐（2.5Y 3/1），灰黄 （2.5Y7/2），内：灰黄（2.5Y 7/2）	胎土A類，長石・石英（大・中・小） 多量
1312		(底部)	SK1284	底部1/8	底径：8.5cm	摩滅	外：灰白（10YR8/1），内：灰 黄褐（10YR6/2）	胎土A類，長石・石英（大・中・小） 多量，雲母（中）微量

報告番号	図版番号	器種	出土位置	残存量	法量	成形・調整	色調	胎土
1313		甕	SK1284	底部完存	底径：7.1cm	外：摩滅，内：摩滅，指押え	外：淡橙 (5YR8/4)，内：灰白 (10YR7/1)	胎土A類，長石・石英 (大・中・小) 少量
1314		鉢	SK1284	口縁部1/4	口径：25.1cm	外：摩滅，ハケ目，内：摩滅，ヘラミカキ	にぶい黄橙 (10YR6/3)	胎土A類，長石・石英 (大・中・小) 少量
1315	108・109	鉢	SK1285	口縁部破片		外：横描直線文 (14条)，半截竹管山形文，横描直線文 (現存13条)，内：ヘラミカキ	外：灰黄褐 (10YR6/2)，内：にぶい黄橙 (10YR7/2)	胎土A類，長石・石英 (大・中・小) 少量
1316	108	甕	SK1285	口縁部破片		外：ヘラ描沈線文 (現存3条)，内：ヨコナデ	暗灰 (N3f)	胎土A類，長石・石英 (中・小) 少量
1317	108・109	甕	SK1285	口縁部破片		外：摩滅，横描直線文 (現存7条)，内：剥離	にぶい赤褐 (2.5YR5/4)	胎土A類，長石・石英 (大・中・小) 少量
1318		甕	SK1285	口縁部破片		ナデ	暗灰 (N3f)	胎土A類，長石・石英 (大・中・小) 少量
1319		甕	SK1285	底部1/2	底径：8.0cm	外：摩滅，内：ナデ	外：橙 (2.5YR6/6)，内：にぶい黄橙 (7.5YR6/4)	胎土A類，長石・石英 (大・中・小) 少量
1320		甕	SK1285	口縁部1/10	口径：16.9cm	外：ヨコナデ，ハケ目，内：摩滅，指押え	にぶい黄橙 (10YR7/3)	胎土A類，長石・石英 (大・中・小) 少量
1321		蓋	SK1285	天井部ほぼ完存	天井部径：7.5cm	外：指押え後ナデ，内：摩滅	外：にぶい黄橙 (7.5YR6/4)，内：明赤褐 (5YR5/6)	胎土A類，長石・石英 (大・中・小) 少量
1322	108	甕	SK1286	口縁部破片		外：摩滅，指押え，ヘラ描沈線文 (現存1条)，内：摩滅	にぶい黄橙 (10YR6/4)	胎土A類，長石・石英 (大・中・小) 少量
1323		壺	SK1287	口縁部破片		摩滅	にぶい黄橙 (10YR6/3)	胎土A類，長石・石英 (大・中・小) 少量
1324	110	壺	SK1287	体部破片		外：ヘラ描沈線文 (現存2条)，ヘラ描木葉文，内：指押え，ナデ	外：浅黄橙 (10YR8/3)，内：暗灰 (N3f)	胎土A類，長石・石英 (大・中・小) 少量
1325		壺	SK1287	底部1/10	底径：8.5cm	摩滅	外：にぶい黄橙 (7.5YR7/4)，灰白 (10YR8/2)，内：橙 (7.5YR7/6)	胎土A類，長石・石英 (大・中・小) 少量
1326	175	(底部)	SK1287	底部1/2	底径：9.2cm	外：摩滅，指押え，内：摩滅	灰黄 (2.5Y7/2)	胎土A類，長石・石英 (大・中・小) 少量
1327		甕	SK1287	口縁部破片		外：摩滅，ヘラミカキ，内：摩滅	外：にぶい黄橙 (10YR7/3)，内：橙 (7.5YR6/6)	胎土A類，長石・石英 (大・中・小) 少量
1328	110	甕	SK1287	口縁部破片		口縁端部刻目，外：ヘラ描沈線文 (1条)，ハケ目，内：摩滅	灰黄褐 (10YR6/2)	胎土A類，長石・石英 (大・中・小) 少量
1329		甕	SK1287	口縁部破片		口縁端部刻目，摩滅	外：にぶい黄橙 (10YR7/3)，内：灰白 (2.5Y8/2)	胎土A類，長石・石英 (大・中・小) 少量
1330		甕	SK1287	底部完存	底径：6.1cm	外：ハケ目後ナデ，内：指押え後ナデ	灰白 (2.5Y8/2)	胎土A類，花崗岩 (大・中) 少量，長石・石英 (大・中・小) 少量
1331		(底部)	SK1287	底部ほぼ完存	底径：7.2cm	外：ハケ目後ナデ，内：摩滅	外：灰白 (2.5Y8/1)，内：灰白 (2.5Y7/1)	胎土A類，長石・石英 (大・中・小) 少量，砂岩 (大・中) 少量

報告番号	図版番号	器種	出土位置	残存量	法量	成形・調整	色調	胎土
1332		鉢	SK1287	口縁部破片		外：ナデ、貼付押庄刻目突帯（現存1条）、内：ナデ 摩滅	灰黄（2.5Y7/2）	胎土A類、長石・石英（大・中・小）少量
1333		蓋	SK1287	口縁部破片		摩滅	外：灰黄褐（10YR6/2）、黒（10YR2/1）、内：灰黄褐（10YR6/2） にぶい黄橙（10YR6/3）	胎土A類、長石・石英（大・中・小）多量
1334		蓋	SK1287	口縁部破片		摩滅	にぶい黄橙（10YR6/3）	胎土A類、長石・石英（大・中・小）多量
1335		壺または蓋	SK1288	口縁部破片		ヨコナデ	外：にぶい黄橙（10YR6/4）、内：にぶい橙（7.5YR6/4）	胎土A類、長石・石英（大・中・小）少量
1336		壺または蓋	SK1288	口縁部破片		外：指押え後ヘラミガキ、内：ヘラミガキ	外：黄灰（2.5Y6/1）、内：黄灰（2.5Y4/1）	胎土A類、長石・石英（大・中・小）多量
1337	110	壺	SK1288	頸部破片		外：段、ヘラミガキ、内：摩滅	外：明赤橙（5YR5/6）、内：にぶい黄橙（10YR6/3）	胎土A類、長石・石英（大・中・小）多量
1338	110・111	甕	SK1288	口縁部破片		口縁端部刻目、外：ヨコナデ、ヘラ描沈線文（現存1条）、内：ヨコナデ	にぶい赤褐（5YR5/4）	胎土A類、長石・石英（大・中・小）多、雲母（小）少量
1339	110	甕	SK1288	口縁部1/8	口径：24.4cm	口縁端部刻目、外：ヘラ描沈線文（2条）、ナデ、内：指押え後ナデ、ヘラミガキ	橙（7.5YR6/6）	胎土A類、花崗岩（大）少量、長石・石英（大・中・小）多量、角閃石（中）少量
1340		甕	SK1288	口縁部1/8	口径：18.8cm	口縁端部刻目、外：ヘラミガキ、内：摩滅	明褐（7.5YR5/6）	胎土A類、長石・石英（大・中・小）多量
1341		甕	SK1288	口縁部1/8	口径：23.2cm	口縁端部刻目、板ナデ	にぶい褐（7.5YR5/4）	胎土A類、長石・石英（大・中・小）多量
1342		甕	SK1288	底部完存	底径：7.2cm	摩滅	外：灰黄褐（10YR6/2）、内：浅黄（2.5Y7/3）	胎土分類不明、長石・石英（大・中・小）多量、流紋岩（大・中）少量、砂岩（大・中）少量
1343		鉢	SK1288	口縁部破片		摩滅、ヘラミガキ	外：にぶい橙（5YR7/4）、内：にぶい橙（5YR6/4）	胎土A類、長石・石英（大・中・小）多量
1344		鉢	SK1288	口縁部破片		ヘラミガキ	橙（7.5YR6/6）	胎土A類、長石・石英（大・中・小）多量
1345		壺	SK1289	口縁部破片		指押え後ヘラミガキ、頸部弱い沈線または板状工具痕か	外：褐灰（10YR4/1）、内：灰（5Y4/1）	胎土A類、長石・石英（大・中・小）多量
1346		壺	SK1289	口縁部破片		ヨコナデ	外：にぶい黄橙（10YR7/4）、内：にぶい黄橙（10YR7/2）	胎土A類、長石・石英（大・中・小）多量
1347		壺	SK1289	口縁部破片		摩滅、ヘラミガキ	外：灰白（2.5Y8/2）、内：灰（2.5Y8/1）	胎土A類、長石・石英（大・中・小）多量
1348		壺	SK1289	口縁部破片		口縁端部ヘラ描沈線文（1条）後刻目	外：褐灰（10YR4/1）、内：暗灰（N3/）	胎土A類、長石・石英（大・中・小）多量
1349		壺	SK1289	口縁部1/8	口径：12.8cm	口縁端部ヘラ描沈線文（1条）、ヨコナデ	外：赤褐（5YR4/6）、内：黒褐（10YR3/1）	胎土A類、長石・石英（大・中・小）多量
1350	110・111	壺	SK1289	体部破片		外：削出突帯第Ⅱ種3条、摩滅、ヘラミガキ、内：摩滅	外：暗灰（N3/）、内：灰黄褐（10YR6/2）	胎土A類、長石・石英（大・中・小）多量

報告番号	図版番号	器種	出土位置	残存量	法量	成形・調整	色調	胎土
1351	110	壺	SK1289	体部破片		外：貼付刻目突帯（現存3条），内：刺刺	明赤褐（2.5YR5/6）	胎土A類，長石・石英（大・中・小）少量
1352	110	壺	SK1289	体部破片		外：へラ描沈線文（現存13条），三角形刺突文，内：ナデ	外：灰白（10YR8/2），内：にぶい黄橙（10YR7/2）	胎土A類，長石・石英（大・中・小）少量
1353	110	壺	SK1289	頸部1/8		外：摩滅，へラ描沈線文（現存2条），刺突文，凹形浮文（現存2個），内：摩滅	にぶい橙（7.5YR7/4）	胎土A類，花崗岩（大・中）少量，長石・石英（大・中）多量
1354		(底部)	SK1289	底部1/6	底径：8.0cm	摩滅	外：にぶい黄橙（10YR6/3），内：褐灰（10YR4/1）	胎土A類，長石・石英（大・中・小）多量
1355	110	甕	SK1289	体部破片		外：摩滅，へラ描沈線文（4条），内：摩滅	外：にぶい黄橙（10YR7/2），内：灰白（2.5Y8/2）	胎土A類，花崗岩（大・中）多量，長石・石英（大・中・小）多量
1356	110	甕	SK1289	頸部破片		外：へラ描沈線文（3条），内：ナデ	灰黄褐（10YR5/2）	胎土A類，花崗岩（大・中）少量，長石・石英（大・中・小）多量
1357	110	甕	SK1289	口縁部1/8		口縁部間欠刻目，外：ハケ目後へラ描沈線文（現存9条），内：指押え，ナデ	外：暗灰黄（2.5Y5/2），内：灰黄（2.5Y7/2）	胎土A類，花崗岩（大）少量，長石・石英（大・中・小）多量
1358	110	甕	SK1289	口縁部破片		外：極描直線文（現存13条），内：指押え，ナデ	外：灰黄褐（10YR6/2），内：灰白（10YR7/1）	胎土A類，花崗岩（大・中）少量，長石・石英（大・中・小）多量
1359		甕	SK1289	口縁部破片		外：摩滅，内：ナデ	外：褐灰（10YR5/1），内：灰黄褐（10YR6/2）	胎土A類，花崗岩（大）少量，長石・石英（大・中・小）多量
1360		甕	SK1289	口縁部破片		外：ハケ目，内：摩滅，指押え	淡黄（2.5Y8/3）	胎土A類，長石・石英（大・中・小）多量
1361		甕	SK1289	口縁部破片		指押え後ナデ	褐灰（10YR5/1）	胎土A類，花崗岩（大）少量，長石・石英（大・中・小）多量
1362		鉢	SK1289	口縁部破片		摩滅	外：にぶい赤褐（2.5YR5/3），内：黄灰（2.5Y4/1）	胎土A類，長石・石英（大・中・小）多量
1363		鉢	SK1289	口縁部破片		外：ヨコナデ，へラミガキ，内：ナデ	外：浅黄（2.5Y7/3），内：浅黄（2.5Y8/3）	胎土A類，花崗岩（大・中）少量，長石・石英（大・中・小）多量
1364		鉢	SK1289	口縁部破片		外：摩滅，指押え，内：摩滅	外：灰白（7.5YR8/2），内：灰白（2.5YR7/1）	胎土A類，長石・石英（大・中・小）多量
1365		蓋	SK1289	天井部1/3	天井部径：6.2cm	外：摩滅，指押え，内：摩滅	外：灰黄褐（10YR5/2），内：黒褐（10YR3/2）	胎土A類，長石・石英（大・中・小）多量
1366	169	ミニチュア土器蓋	SK1289	天井部完存	天井部径：1.9cm，口径：4.6cm，器高：3.3cm	摩滅，指押え	外：にぶい黄橙（10YR7/3），内：灰白（10YR8/2）	胎土A類，花崗岩（大）少量，長石・石英（大・中・小）多量
1367	169・177	ミニチュア土器蓋	SK1289	体部完存	天井部径：2.4cm	指押え，ナデ	外：灰白（10YR8/2），内：にぶい黄橙（10YR7/2）	胎土A類，長石・石英（大・中・小）多量
1368	110・111	壺	SK1290	口縁部破片		摩滅，外：へラミガキ，へラ描沈線文（現存1条）または段，内：へラミガキ	外：にぶい橙（7.5YR7/4），内：橙（5YR6/6）	胎土A類，長石・石英（大・中・小）多量
1369	110・111	壺	SK1290	口縁部1/4	口径：17.7cm	外：摩滅，へラミガキ，削出突帯第Ⅱ種2条，内：摩滅，へラミガキ	外：にぶい黄橙（10YR7/2），内：灰黄褐（10YR6/2）	胎土A類，長石・石英（大・中・小）多量，灰色砂粒（中）少量

報告番号	図版番号	器種	出土位置	残存量	法量	成形・調整	色調	胎土
1370		壺	SK1290	口縁部破片	口径：28.6cm	摩滅	外：浅黄橙 (10YR8/3), 内：灰白 (2.5Y8/2)	胎土A類, 長石・石英 (大・中・小) 多量
1371		壺	SK1290	口縁部1/8	口径：15.7cm	外：摩滅, 指押え, 内：摩滅	灰黄褐 (10YR6/2)	胎土A類, 長石・石英 (大・中・小) 多量
1372		壺	SK1290	口縁部1/8	口径：15.7cm	円孔2個(穿孔焼成前後いずれか不明), 摩滅	外：灰白 (10YR8/2), 内：灰黄褐 (10YR6/2)	胎土A類, 長石・石英 (大・中・小) 多量
1373		無頸壺	SK1290	口縁部破片		焼成前穿孔 (現存1個), ヘラミカギ	内：暗灰黄 (2.5Y5/2)	胎土A類, 長石・石英 (大・中・小) 多量
1374	112	甕	SK1290	口縁部破片	口径：16.9cm	口縁端部刻目, 外：指押え, ナデ, ヘラ描沈線文 (1条), 内：ナデ	外：橙 (7.5YR7/6), 内：灰黄 (2.5Y7/2)	胎土A類, 長石・石英 (大・中・小) 多量
1375		甕	SK1290	口縁部破片		口縁端部刻目, 外：指押え, ヨコナデ, 内：ヨコナデ	外：にぶい黄橙 (10YR7/4), 内：橙 (5YR6/6)	胎土A類, 長石・石英 (大・中・小) 少量
1376	110	甕	SK1290	口縁部破片		外：摩滅, ヘラ描沈線文 (現存4条), 内：摩滅	外：橙 (5YR6/6), 内：にぶい黄橙 (10YR7/2)	胎土A類, 長石・石英 (大・中・小) 多量
1377	110	甕	SK1290	口縁部1/8	口径：26.0cm	外：摩滅, ヘラ描沈線文 (4条), 内：摩滅, 指押え	灰黄褐 (10YR5/2)	胎土A類, 長石・石英 (大・中・小) 多量
1378	111・112	甕	SK1290	口縁部破片		折り曲げ口縁, 外：摩滅, 半截竹管ヘラ描沈線文 (3単位), 竹管文, 内：摩滅, 指押え	褐灰 (10YR6/1)	胎土A類, 長石・石英 (大・中・小) 多量
1379	112	甕	SK1290	口縁部破片		外：貼付突帯, 摩滅, 内：摩滅	灰黄褐 (10YR5/2)	胎土A類, 長石・石英 (大・中・小) 多量
1380		(底部)	SK1290	底部3/4	底径：9.2cm	摩滅	灰黄褐 (10YR6/2)	胎土A類, 花崗岩 (大・中) 多量, 長石・石英 (大・中・小) 多量
1381		甕	SK1290	底部1/4	底径：6.4cm	摩滅	灰黄褐 (10YR5/2)	胎土A類, 花崗岩 (大・中) 少量, 長石・石英 (大・中・小) 多量
1382	111・112	甕	SK1290	口縁部1/8	口径：30.6cm	外：ヘラ描沈線文 (5条), ヘラ描複線山形文, 摩滅, 内：ナデ	褐灰 (10YR4/1)	胎土A類, 長石・石英 (大・中・小) 多量
1383		甕	SK1290	底部1/2	底径：7.0cm	外：摩滅, 内：摩滅, 指押え	外：灰黄 (2.5Y7/2), 内：灰黄褐 (10YR4/2)	胎土A類, 長石・石英 (大・中・小) 多量
1384		鉢	SK1290	口縁部1/8	口径：38.8cm	外：ヘラミカギ, 内：指押え後ヘラミカギ	褐灰 (10YR4/1)	胎土A類, 長石・石英 (大・中・小) 多量
1385	172	紡錘車	SK1290	1/4	径：5.0cm, 厚：1.0~1.2cm	ナデ	にぶい橙 (7.5YR6/4)	胎土A類, 長石・石英 (大・中・小) 少量
1386	112	甕	SK1291	体部破片		外：半截竹管ヘラ描沈線文 (現存7条), 三角形刺突文, 内：摩滅	外：にぶい赤褐 (2.5YR5/4), 内：灰白 (2.5Y8/1)	胎土D類, 片岩 (大・中) 少量
1387	112	壺	SK1292	口縁部3/8	口径：12.0cm	摩滅, ヘラミカギ, ヘラ描沈線文 (現存2条), 内：ヘラミカギ	暗灰黄 (2.5Y5/2)	胎土A類, 花崗岩 (中) 少量, 長石・石英 (大・中・小) 多量
1388		壺	SK1292	口縁部破片		摩滅	にぶい黄橙 (10YR6/3)	胎土A類, 長石・石英 (大・中・小) 多量

報告番号	図版番号	器種	出土位置	残存量	法量	成形・調整	色調	胎土
1389		壺	SK1292	口縁部1/8	口径：20.4cm	口縁端部へラ描沈線文(1条), 摩滅, へラミミガキ	外：褐灰(10YR7/1), 内：暗灰黄(2.5Y5/2)	胎土A類, 花崗岩(大・中)少量, 長石・石英(大・中・小)多量
1390	112	壺	SK1292	口縁部破片		口縁端部へラ描沈線文後刻目, 外：摩滅, 胎付突帯(現存1条), 内：摩滅, 開口部をもつ貼付突帯	外：浅黄橙(10YR8/3), 内：浅黄橙(10YR8/4)	胎土A類, 長石・石英(大・中・小)多量
1391	112	壺	SK1292	体部破片		外：押圧貼付突帯(現存1条), へラ描沈線文(現存2条)または貼付突帯剥落痕か?, 内：ナデ	外：灰黄褐(10YR6/2), 内：灰黄褐(10YR5/2)	胎土A類, 長石・石英(大・中・小)多量
1392		壺	SK1292	底部1/2	底径：11.4cm	外：へラミミガキ, 内：摩滅	外：にぶい黄橙(10YR7/4), 内：浅黄(2.5Y7/3)	胎土A類, 長石・石英(大・中・小)多量
1393		壺	SK1292	底部完存	底径：9.0cm	外：へラミミガキ, 内：ナデ	外：黒(N2/1), 内：灰黄褐(10YR6/2)	胎土A類, 長石・石英(大・中・小)多量
1394	112	甕	SK1292	口縁部破片		口縁端部へラ描沈線文(1条), 外：摩滅, へラ描沈線文(3条), 内：摩滅	外：黄灰(2.5Y4/1), 内：灰白(10YR8/2)	胎土A類, 長石・石英(大・中・小)多量
1395	112	甕	SK1292	口縁部破片		口縁端部刻目, 外：へラ描沈線文(現存1条), 内：摩滅	外：にぶい橙(5YR7/4), 内：淡赤橙(2.5YR7/3)	胎土A類, 花崗岩(大)少量, 長石・石英(大・中・小)多量
1396		甕	SK1292	口縁部破片		外：摩滅, 剥落, 内：摩滅	外：灰白(10YR8/1), 内：褐灰(10YR6/1)	胎土A類, 長石・石英(大・中・小)多量
1397		甕	SK1292	底部3/4	底径：6.8cm	外：摩滅, 内：摩滅, 指押え	外：灰黄褐(10YR5/2), 内：灰白(10YR8/2)	胎土A類, 長石・石英(大・中・小)多量
1398		甕	SK1292	底部1/2	底径：7.6cm	摩滅	外：にぶい黄橙(10YR6/3), 内：黒褐(10YR3/1)	胎土A類, 長石・石英(大・中・小)多量, 灰色砂粒(中)少量
1399		鉢	SK1292	口縁部破片		摩滅	外：灰黄(2.5Y6/2), 内：にぶい褐(7.5YR5/4)	胎土A類, 花崗岩(大・中)少量, 長石・石英(大・中・小)多量
1400	112	壺	SK1293	口縁部1/10	口径：27.6cm	摩滅	浅黄橙(10YR8/4)	胎土A類, 長石・石英(大・中・小)多量
1401		壺	SK1293	口縁部破片		外：へラミミガキ, 内：摩滅	にぶい黄橙(10YR7/4)	胎土A類, 長石・石英(大・中・小)多量
1402		壺	SK1293	口縁部破片		摩滅	浅黄橙(10YR8/3)	胎土A類, 長石・石英(大・中・小)多量
1403	112	壺	SK1293	頸部破片		外：貼付突帯(現存1条), 内：摩滅	外：灰白(2.5Y7/1), 内：褐灰(10YR6/1)	胎土A類, 長石・石英(大・中・小)少量
1404	112	甕	SK1293	口縁部1/7	口径：27.6cm	口縁端部刻目, 外：板状工具で上方にかきとるることにより一部段を形成, へラ描沈線文(3条), ハケ目, 内：板ナデ	外：にぶい橙(7.5YR7/4), 内：にぶい黄橙(10YR7/3)	胎土A類, 長石・石英(大・中・小)多量
1405	113	鉢	SK1293	底部完存	口径：18.8cm, 器高：13.8cm, 底径：8.6cm	外：摩滅, 内：指押え後へラミミガキ	外：明赤褐(2.5YR5/6), 浅黄橙(10YR8/3), 内：黒褐(10YR3/1), 明赤褐(2.5YR5/6)	胎土A類, 長石・石英(中・小)多量, 灰色砂粒(中・小)多量
1406		鉢	SK1293	口縁部1/4	口径：31.0cm	外：へラミミガキ, 内：摩滅	外：橙(7.5YR7/6), 内：黄褐(10YR5/6)	胎土A類, 長石・石英(大・中・小)多量

報告番号	図版番号	器種	出土位置	残存量	法量	成形・調整	色調	胎土
1407		鉢	SK1293	口縁部1/7	口径：23.8cm	外：ヘラミガキ，内：摩減	外：褐灰 (10YR6/1)，内：灰黄褐 (10YR6/2)	胎土A類，長石・石英 (大・中・小) 多量
1408		鉢	SK1293	口縁部1/8	口径：24.6cm	口縁部折り曲げか貼付か不明，外：ヘラミガキ，内：ナデ	灰黄褐 (10YR5/2)	胎土A類，長石・石英 (大・中・小) 多量
1409		鉢	SK1293	底部1/2	口径：25.0cm， 器高：15.1cm， 底径：9.4cm	外：摩減，指押え，内：摩減	赤橙 (10R6/8)	胎土A類，長石・石英 (大・中・小) 多量
1410	112	鉢	SK1293	口縁部1/8	口径：19.0cm	外：摩減，ヘラ描沈線文 (1条)，内：摩減	外：浅黄橙 (10YR8/2)，内：暗灰 (N3/)	胎土A類，長石・石英 (大・中・小) 多量
1411	113	鉢	SK1293	口縁部1/3	口径：28.6cm， 器高：18.0cm， 底径：10.1cm	摩減，指押え後板ナデ	にぶい橙 (5YR7/4)	胎土A類，花崗岩 (中) 少量，長石・石英 (大・中・小) 多量
1412		壺	SK1294	口縁部破片		摩減	外：灰白 (10YR8/2)，内：灰白 (10YR8/1)	胎土A類，長石・石英 (大・中・小) 多量
1413		甕	SK1294	口縁部破片		口縁端部刻目，外：指押え後ナデ，内：摩減	外：にぶい黄橙 (10YR6/4)，内：にぶい黄橙 (10YR7/4)	胎土A類，長石・石英 (大・中・小) 多量
1414		甕	SK1294	口縁部破片		口縁端部刻目，外：摩減，内：摩減，指押え	外：灰黄 (2.5Y7/2)，内：灰白 (2.5Y8/2)	胎土A類，花崗岩 (大) 少量，長石・石英 (大・中・小) 多量
1415	175	甕	SK1294	口縁部破片		口縁端部刻目，摩減	外：明褐 (7.5YR5/6)，内：橙 (7.5YR6/6)	胎土A類，花崗岩 (大・中) 少量，長石・石英 (大・中・小) 多量
1416		甕	SK1294	口縁部1/8	口径：13.4cm	摩減	外：灰白 (2.5Y8/2)，内：灰黄 (2.5Y7/2)	胎土A類，長石・石英 (大・中・小) 多量
1417		甕	SK1294	口縁部破片		摩減，指押え	外：灰赤 (10YR6/2)，内：灰褐 (5YR6/2)	胎土A類，花崗岩 (大) 少量，長石・石英 (大・中・小) 多量
1418	113・177	甕	SK1294	口縁部1/4・ 底部完存	口径：22.8cm， 器高：21.6cm， 底径：7.9cm	口縁端部刻目，ナデ	外：暗褐 (7.5YR3/4)，内：にぶい黄褐 (10YR5/3)	胎土A類，長石・石英 (大・中・小) 多量
1419	112	甕	SK1294	口縁部1/12	口径：17.2cm	外：ヘラ描沈線文 (3条)，ナデ，内：摩減	外：にぶい黄橙 (10YR6/4)，内：にぶい黄橙 (10YR7/2)	胎土A類，花崗岩 (大) 少量，長石・石英 (大・中・小) 多量
1420	113・178	鉢	SK1294	底部完存	口径：16.9cm， 器高：16.6cm， 底径：8.9cm	把手円孔 (2個)，摩減，指押え	外：橙 (5YR6/6)，内：橙 (7.5YR6/6)	胎土A類，長石・石英 (大・中・小) 多量
1421		(底部)	SK1294	底部3/8	底径：7.6cm	摩減	外：淡赤色 (2.5YR7/4)，内：黒褐 (2.5Y3/1)	胎土A類，長石・石英 (大・中・小) 多量，灰色砂粒 (大・中) 少量
1422		甕	SK1294	底部1/8	底径：10.5cm	外：摩減，内：摩減，指押え	外：明褐色 (2.5YR5/6)，内：褐灰 (10YR4/1)	胎土A類，花崗岩 (大) 少量，長石・石英 (大・中・小) 多量
1423		蓋	SK1294	天井部3/8	天井部径：7.6cm	外：摩減，指押え，内：ナデ	にぶい黄橙 (10YR6/3)	胎土A類，長石・石英 (大・中・小) 多量，灰色砂粒 (中) 少量

報告番号	図版番号	器種	出土位置	残存量	法量	成形・調整	色調	胎土
1424		壺	SK1295	口縁部破片		摩減	にぶい橙 (7.5YR7/4)	胎土A類, 長石・石英 (大・中・小) 多量
1425		壺	SK1295	底部1/8	底径: 14.0cm	摩減	外: 黄灰 (2.5Y5/1), 内: 灰 (5Y4/1)	胎土A類, 長石・石英 (大・中・小) 多量
1426		壺	SK1295	底部完存	底径: 7.8cm	摩減	外: 明褐色 (5YR5/6), 内: 明褐色 (2.5YR5/6)	胎土A類, 長石・石英 (大・中・小) 多量
1427	112	甕	SK1295	口縁部1/8	口径: 18.5cm	外: ヘラ描沈線文 (4条), ナデ, 内: ナデ	外: 灰黄灰 (10YR5/2), 内: にぶい黄橙 (10YR6/3)	胎土A類, 長石・石英 (大・中・小) 多量
1428	112	甕	SK1295	口縁部破片		外: ヘラミガキ, ヘラ描沈線文 (現存1条), 内: ヨコナデ	外: にぶい黄橙 (10YR7/2), 内: にぶい黄橙 (10YR7/4)	胎土A類, 花崗岩 (大・中) 多量, 長石・石英 (大・中・小) 少量
1429	112	甕	SK1295	体部破片		外: 襷描直線文 (現存24条), 三角形刺突文, 摩減, 内: 摩減, 指押え	外: 灰黄褐 (10YR6/2), 内: にぶい褐 (7.5YR6/3)	胎土A類, 長石・石英 (大・中・小) 多量
1430		甕	SK1295	底部1/4	底径: 10.2cm	外: 指押え, ナデ, 内: ナデ	灰黄褐 (10YR6/2)	胎土A類, 長石・石英 (大・中・小) 多量
1431	112	壺	SK1296	口縁部1/8	口径: 14.0cm	外: ナデ, ヘラ描沈線文 (2条), 内: 摩減	外: 灰黄褐 (10YR4/2), 内: にぶい黄橙 (10YR6/3)	胎土A類, 長石・石英 (大・中・小) 多量
1432		壺	SK1296	口縁部1/4	口径: 15.4cm	外: ヘラミガキ, 内: 摩減	外: にぶい赤褐 (5YR4/3), 内: にぶい赤褐 (5YR5/4)	胎土A類, 長石・石英 (大・中・小) 多量
1433		壺	SK1296	口縁部1/8	口径: 30.0cm	摩減, 指押え	外: 褐 (7.5YR4/3), 内: にぶい褐 (7.5YR6/3)	胎土A類, 長石・石英 (大・中・小) 多量
1434		(底部)	SK1296	底部完存	底径: 6.6cm	外: ハケ目後ヘラミガキ, 内: ナデ	にぶい褐 (7.5YR5/4)	胎土A類, 長石・石英 (大・中・小) 多量
1435	114	甕	SK1296	口縁部1/8	口径: 24.2cm	外: 摩減, ヘラ描沈線文 (3条), 内: 摩減	にぶい褐 (7.5YR5/4)	胎土A類, 長石・石英 (大・中・小) 多量
1436		甕	SK1296	底部完存	底径: 8.2cm	外: 指押え, ナデ, 内: ナデ	橙 (5YR6/6)	胎土A類, 花崗岩 (大) 少量, 長石・石英 (大・中・小) 多量
1437		蓋	SK1296	天井部完存	天井部径: 6.4cm	外: 板ナデ後ヘラミガキ, 内: ヘラミガキ	外: 浅黄 (2.5Y7/3), 内: 灰黄褐 (10YR5/2)	胎土A類, 長石・石英 (大・中・小) 多量
1438		甕	SK1297	口縁部1/8	口径: 26.0cm	摩減	外: にぶい黄橙 (10YR7/2), 内: 暗灰 (N3/7)	胎土A類, 長石・石英 (大・中・小) 多量
1439	114	甕	SK1297	口縁部1/10	口径: 22.8cm	口縁部刻目, 外: ヘラ描沈線文 (現存2条), 内: ナデ	にぶい黄橙 (10YR7/3)	胎土C類, 長石・石英 (大・中・小) 多量, 雲母 (大) 微量, 流紋岩 (大・中) 少量
1440		甕	SK1297	底部3/8	底径: 5.8cm	外: 摩減, 内: 摩減, 指押え	外: 灰黄褐 (10YR5/2), 内: 灰黄褐 (10YR6/2)	胎土A類, 長石・石英 (大・中・小) 多量
1441		壺	SK1298	口縁部破片		ヘラミガキ	にぶい橙 (7.5YR6/4), にぶい褐 (7.5YR5/4)	胎土A類, 長石・石英 (大・中・小) 多量
1442	114	壺	SK1298	頸部破片		外: 摩減, ヘラ描沈線文 (4条), 指押え後ナデ	外: 浅黄 (2.5Y7/3), 内: にぶい黄橙 (10YR7/3)	胎土A類, 長石・石英 (大・中・小) 多量
1443	114	壺	SK1298	体部破片		外: ヘラミガキ, ヘラ描沈線文 (3条), 内: ヘラミガキ	外: にぶい黄橙 (10YR7/3), 内: 黄灰 (2.5Y4/1)	胎土A類, 長石・石英 (大・中・小) 少量

報告番号	図版番号	器種	出土位置	残存量	法量	成形・調整	色調	胎土
1444	114・115	甕	SK1299	口縁部1/8	口径：22.8cm	外：摩滅，ヘラ描沈線文（3条），内：ナデ	にぶい黄褐（10YR5/3）	胎土A類，花崗岩（大）少量，長石・石英（大・中・小）多量
1445	114・115	甕	SK1299	口縁部破片		口縁端部刻目，外：摩滅，ヘラ描沈線文（3条），内：摩滅	外：にぶい褐（7.5YR6/3），内：にぶい赤褐（7.5YR5/3）	胎土A類，花崗岩（大）少量，長石・石英（大・中・小）多量
1446		壺	SK1299	底部1/8	底径：7.6cm	摩滅	外：灰白（2.5Y8/2），内：灰（N4/）	胎土A類，長石・石英（大・中・小）多量
1447	114・115	壺	SK1299	口縁部1/8	口径：44.4cm	外：摩滅，削出突帯第II種1条，内：摩滅，貼付突帯（1条）	外：橙（5YR6/8），内：にぶい黄橙（10YR7/3）	胎土A類，長石・石英（大・中・小）少量
1448	115	壺	SK1300	口縁部1/8	口径：21.3cm	外：指押え後ナデ，ヘラ描沈線文（現存1条），内：摩滅，指押え	灰白（10YR8/2）	胎土A類，長石・石英（大・中・小）多量
1449	115	甕	SK1300	口縁部破片		外：摩滅，ヘラ描沈線文（2条），内：摩滅	外：灰白（2.5Y8/1），内：灰白（2.5Y8/2）	胎土A類，長石・石英（大・中・小）多量
1450		壺	SK1301	体部破片		摩滅	灰白（10YR8/2）	胎土A類，花崗岩（中）少量，長石・石英（大・中・小）多量
1451	115	壺	SK1301	体部破片		外：ヘラミカキ，体部貼付刻目突帯（現存2条），内：指押え後ナデ	外：灰黄褐（10YR6/2），内：灰黄（2.5Y6/2）	胎土A類，長石・石英（大・中・小）多量
1452		甕	SK1302	口縁部破片		摩滅	外：浅黄（2.5Y7/3），内：灰黄（2.5Y7/2）	胎土A類，長石・石英（大・中・小）多量
1453		壺	SK1303	頸部1/7	口径：14.8cm	外：摩滅，ヘラミカキ，内：摩滅，指押え	外：褐灰（10YR4/1），内：褐灰（10YR4/1）	胎土A類，長石・石英（大・中・小）多量
1454		壺	SK1303	底部1/4	底径：8.6cm	摩滅	外：褐灰（10YR4/1），内：褐灰（10YR6/1）	胎土A類，長石・石英（大・中・小）多量
1455		壺	SK1303	底部完存	底径：9.0cm	外：ヘラミカキ，内：指押え後ナデ	外：赤褐（5YR4/6），内：暗灰黄（2.5Y5/2）	胎土A類，長石・石英（大・中・小）多量
1456		甕	SK1303	口縁部破片		外：摩滅，内：摩滅，指押え	外：浅黄（2.5Y7/4），内：にぶい黄橙（10YR7/3）	胎土A類，長石・石英（大・中・小）多量
1457		甕	SK1303	口縁部破片		摩滅	にぶい黄橙（10YR7/4）	胎土A類，長石・石英（大・中・小）多量
1458		甕	SK1303	口縁部破片		口縁部剥落，外：摩滅，内：摩滅	灰白（10YR8/2）	胎土A類，長石・石英（大・中・小）多量
1459	115・116	甕	SK1303	口縁部破片		外：摩滅，ヘラ描沈線文（4条），内：ナデ	外：にぶい橙（7.5YR6/4），内：褐灰（10YR5/1）	胎土A類，長石・石英（大・中・小）多量
1460	115・116	甕	SK1303	口縁部破片		外：ヘラ描沈線文（現存7条），内：ナデ	外：にぶい黄橙（10YR7/3），内：灰黄（2.5Y7/2）	胎土A類，長石・石英（大・中・小）多量
1461	115・116	甕	SK1303	口縁部破片		外：ヘラ描沈線文（現存6条），内：指押え	外：灰黄（2.5Y4/1），内：にぶい黄橙（10YR6/4）	胎土A類，長石・石英（大・中・小）多量
1462		(底部)	SK1304	底部1/2	底径：8.0cm	摩滅	褐灰（10YR4/1）	胎土A類，長石・石英（大・中・小）多量
1463	115・116	甕	SK1304	口縁部破片		外：摩滅，ヘラ描沈線文（現存2条），内：摩滅，指押え	灰白（5Y8/1）	胎土A類，花崗岩（中）少量，長石・石英（大・中・小）多量

報告 番号	図版 番号	器種	出土位置	残存量	法量	成形・調整	色調	胎土
1464	115・ 116	壺	SK1305	口縁部1/8	口径：15.0cm	外：段，ナデ，内：摩滅	外：にぶい赤褐色(5YR4/4)， 内：灰(5Y4/1)	胎土A類，長石・石英(大・中・小) 少量
1465	115・ 116	甕	SK1305	体部破片		外：ヘラ描沈線文(1条)，ヘラ先に よる刺突文，ヘラ描沈線文(2条)， 内：指押え，ナデ	外：灰(2.5Y8/2)，内：に ぶい黄褐色(10YR7/4)	胎土A類，花崗岩(中・小)少量，長 石・石英(大・中・小)多量
1466	115・ 116	甕	SK1305	口縁部破片		口縁端部刻目，外：摩滅，ヘラ描沈線 文(2条)，内：摩滅	外：淡赤褐色(2.5YR7/3)，内： 灰白(10YR7/1)	胎土A類，長石・石英(大・中・小) 多量
1467	115・ 116	甕	SK1305	口縁部1/8	口径：21.6cm	外：半截竹管ヘラ描沈線文(6条)，ナ デ，内：指押え，ナデ	外：褐色(10YR6/1)，内：に ぶい黄褐色(10YR7/2)	胎土A類，長石・石英(大・中・小) 多量
1468		壺	SK1306	口縁部破片		摩滅，ヨコナデ	灰白(2.5Y8/1)	胎土A類，長石・石英(大・中・小) 多量
1469		壺または 蓋	SK1306	口縁部1/7	口径：17.2cm	摩滅	灰白(10YR8/1)	胎土A類，花崗岩(大・中)少量，長 石・石英(大・中・小)多量
1470		壺	SK1306	底部1/8	底径：13.0cm	摩滅	外：浅黄褐色(7.5YR8/4)，内： 灰(5Y4/1)	胎土A類，長石・石英(大・中・小) 多量
1471	115・ 116	甕	SK1306	体部破片		外：摩滅，ヘラ描沈線文(3条)，内： 摩滅	外：にぶい黄褐色(10YR7/4)， 内：橙(2.5YR7/6)	胎土A類，長石・石英(大・中・小) 多量，灰色砂粒(中)少量
1472		甕	SK1306	口縁部破片		口縁端部刻目，摩滅	外：灰白(2.5Y7/1)，内：灰 白(2.5Y8/1)	胎土A類，長石・石英(大・中・小) 多量
1473		甕	SK1306	口縁部破片		外：指押え，ナデ，内：ナデ	にぶい黄褐色(10YR6/3)	胎土A類，長石・石英(大・中・小) 多量
1474		(底部)	SK1306	底部1/4	底径：8.0cm	摩滅	外：黄灰(2.5Y4/1)，内：に ぶい黄褐色(10YR5/3)	胎土A類，長石・石英(大・中・小) 多量
1475		甕	SK1306	底部完存	底径：7.8cm	外：ヘラミカキ，内：摩滅	灰黄褐色(10YR5/2)	胎土A類，長石・石英(大・中・小) 多量
1476	170	ミニチュ ア土器 (脚台部)	SK1306	底部完存	底径：4.9cm	指押え，ナデ	淡黄(2.5Y8/3)	胎土A類，花崗岩(大)少量，長石・ 石英(大・中・小)多量
1477	115・ 116	壺	SK1307	頸部1/8		外：摩滅，頸部ヘラ描沈線文(3条)， 竹管文，内：ヘラミカキ	外：灰白(10YR8/2)，内：に ぶい黄褐色(10YR7/2)	胎土A類，長石・石英(大・中・小) 多量
1478		(底部)	SK1307	底部1/4	底径：9.5cm	指押え後ナデ	外：灰黄褐色(10YR5/2)，内： 浅黄褐色(10YR8/3)	胎土A類，長石・石英(大・中・小) 多量
1479		甕	SK1307	口縁部1/8	口径：18.0cm	摩滅	外：灰白(2.5Y8/1)，内：灰 白(5Y8/1)	胎土A類，長石・石英(大・中・小) 多量
1480	117・ 118	壺	SK1308	口縁部1/4	口径：14.3cm	外：摩滅，頸部ヘラ描沈線文(3条)， 内：摩滅，指押え	外：浅黄褐色(7.5YR8/3)，内： 灰白(10YR8/2)	胎土A類，長石・石英(大・中・小) 多量
1481	117	甕	SK1308	口縁部破片		口縁端部刻目，外：摩滅，ヘラ描沈線 文(現存1条)，内：摩滅	外：灰白(2.5Y8/1)，内：灰 白(2.5Y8/2)	胎土A類，長石・石英(大・中・小) 多量
1482	117	甕	SK1308	体部1/8		外：摩滅，櫛描直線文(現存18条)，三 角形刺突文，内：指押え後ナデ	にぶい赤褐色(5YR5/4)	胎土A類，長石・石英(大・中・小) 多量

報告番号	図版番号	器種	出土位置	残存量	法量	成形・調整	色調	胎土
1483	117	甕	SK1308	体部破片		外：摩滅、ヘラ描沈線文（現存9条）、三角形刺突文、内：摩滅 摩滅	にぶい黄橙（10YR7/3）	胎土A類、長石・石英（大・中・小）多量
1484		鉢	SK1308	口縁部1/7	口径：19.7cm		外：にぶい黄橙（10YR7/2）、内：灰白（2.5Y8/1） 外：灰白（2.5Y8/2）、内：灰白（2.5Y8/1）	胎土A類、花崗岩（大・中）多量、長石・石英（大・中・小）多量
1485		（底部）	SK1308	底部完存	底径：6.8cm	摩滅	外：灰白（2.5Y8/2）、内：灰白（2.5Y8/1）	胎土A類、花崗岩（大・中）多量、長石・石英（大・中・小）多量
1486		壺	SK1309	口縁部破片		摩滅	外：淡赤褐（2.5YR7/3）、内：黄橙（2.5YR7/6）	胎土A類、長石・石英（大・中・小）多量
1487	117	壺	SK1309	頸部ほぼ完存		外：摩滅、貼付帯（3条）、刻目の有無不明、内：摩滅	灰白（2.5Y8/2）	胎土A類、長石・石英（大・中・小）多量
1488		壺	SK1309	底部1/6	底径：9.0cm	外：摩滅、内：ヘラミガキ	外：にぶい黄橙（10YR7/2）、内：橙（5YR6/6）	胎土A類、長石・石英（大・中・小）多量
1489		（底部）	SK1309	底部1/3	底径：9.2cm	摩滅	外：灰褐（7.5YR4/2）、内：浅黄（2.5Y7/8）	胎土C類、長石・石英（大・中・小）多量、流紋岩（中・小）少量
1490		甕	SK1309	口縁部破片		口縁端部刻目、摩滅	灰白（2.5Y8/1）	胎土A類、花崗岩（中）少量、長石・石英（大・中・小）多量
1491	117	甕	SK1309	口縁部破片		外：摩滅、ヘラ描沈線文（3条）、内：摩滅、ヘラミガキ	外：浅黄橙（10YR8/3）、内：浅黄橙（7.5YR8/4）	胎土A類、長石・石英（大・中・小）多量
1492	117	甕	SK1309	口縁部破片		口縁端部刻目、外：ヘラ描沈線文（現存3条）、内：摩滅	外：にぶい橙（7.5YR7/4）、内：にぶい黄橙（10YR7/4）	胎土A類、花崗岩（中）少量、長石・石英（大・中・小）多量
1493	117	甕	SK1309	口縁部破片		外：摩滅、貼付刻目突帯（現存1条）、内：摩滅	外：浅黄橙（10YR8/3）、内：黄灰（2.5Y4/1）	胎土A類、花崗岩（大）少量、長石・石英（大・中・小）多量
1494		甕	SK1309	口縁部破片		外：摩滅、指押え、内：指押え、ナデ	にぶい黄橙（10YR7/3）	胎土A類、長石・石英（大・中・小）多量
1495	117	甕	SK1309	口縁部1/8	口径：22.2cm	外：ハケ目後ヘラ描沈線文（12条）、内：ナデ	外：黄灰（2.5Y6/1）、黒（2.5Y2/1）、内：灰黄（2.5Y7/2）	胎土A類、花崗岩（大・中）少量、長石・石英（大・中・小）多量
1496		鉢	SK1309	口縁部破片		外：指押え後ヘラミガキ、内：摩滅	外：明赤褐（5YR5/6）、内：橙（7.5YR6/6）	胎土A類、長石・石英（大・中・小）多量
1497		鉢	SK1309	口縁部破片		摩滅、指押え	外：灰白（10YR8/2）、内：灰白（10YR8/1）	胎土A類、長石・石英（大・中・小）多量
1498	117	甕	SK1310	口縁部破片		口縁端部刻目、外：ヘラ描沈線文（2条）、ナデ、内：摩滅、指押え	外：黒褐（10YR3/1）、内：にぶい黄橙（10YR7/3）、にぶい黄褐（10YR5/3）	胎土A類、長石・石英（大・中・小）多量
1499	117	壺	SK1311	口縁部1/5	口径：14.0cm	内外面から焼成後穿孔、口縁端部刻目、内：ハケ目後ナデ	外：灰白（10YR8/2）、内：にぶい黄橙（10YR7/2）	胎土A類、花崗岩（大）少量、長石・石英（大・中・小）多量
1500		無類壺	SK1311	口縁部破片		外：摩滅、内：摩滅、指押え	にぶい黄橙（10YR7/4）	胎土A類、花崗岩（大）少量、長石・石英（大・中・小）多量
1501	113	甕	SK1311	口縁部1/2	口径：18.6cm	口縁端部刻目、外：摩滅、ヘラ描沈線文（6条）、内：摩滅	にぶい黄橙（10YR7/2）	胎土A類、花崗岩（大・中・小）少量、長石・石英（大・中・小）多量

報告番号	図版番号	器種	出土位置	残存量	法量	成形・調整	色調	胎土
1502		甕	SK1311	口縁部破片		外：摩滅，指押え，内：摩滅	外：明褐色(5YR7/1)，内：褐色(5YR6/1)	胎土A類，長石・石英(大・中・小)多量
1503	117	甕	SK1311	口縁部破片		口縁端部刻目，外：へラ描沈線文(現存2条)，内：ナデ	にぶい黄橙(10YR7/2)	胎土A類，花崗岩(中)少量，長石・石英(大・中・小)多量
1504		蓋	SK1311	天井部1/4	天井部径：6.0cm	外：摩滅，指押え，内：摩滅	橙(5YR6/6)	胎土A類，長石・石英(大・中・小)多量，灰色砂粒(中)少量
1505	117	壺	SK1312	体部破片		外：削出突帯第1種へラ描沈線文(3条)，ナデ，内：指押え，ナデ	灰白(10YR8/1)	胎土A類，長石・石英(大・中・小)多量
1506	117・118	壺	SK1312	体部破片		外：へラ描沈線文(現存4条)，竹管文へラ描沈線文(5条)，ナデ，内：指押え，ナデ	灰白(10YR8/2)	胎土A類，長石・石英(大・中・小)多量
1507	117・118	甕	SK1312	口縁部破片		外：摩滅，へラ描沈線文(2条)，内：摩滅	灰黄褐(10YR4/2)	胎土A類，長石・石英(大・中・小)多量
1508	117・118	甕	SK1312	体部1/10		口縁部剥落，外：摩滅，へラ描沈線文(6条)，内：摩滅	外：にぶい黄橙(10YR6/3)，内：にぶい黄橙(10YR7/2)	胎土A類，長石・石英(大・中・小)多量
1509		甕	SK1312	底部破片		摩滅	外：にぶい黄橙(10YR7/3)，内：褐色(10YR4/1)	胎土A類，長石・石英(大・中・小)多量
1510		不明	SK1313	口縁部1/5	口径：14.2cm	外：摩滅，指押え後へラミガキ，内：摩滅，へラミガキ	にぶい黄橙(10YR7/4)	胎土A類，長石・石英(大・中・小)多量
1511	117	壺	SK1313	頸部1/4		外：貼付刻目突帯(1条)，ナデ，内：ナデ	外：灰黄褐(10YR4/2)，内：にぶい黄(2.5Y6/3)	胎土A類，長石・石英(大・中・小)多量
1512		壺	SK1313	体部1/4		外：へラミガキ，内：指押え後へラミガキ	外：褐色(10YR4/1)，内：暗灰(N3/7)	胎土A類，長石・石英(大・中・小)多量
1513	117	甕	SK1313	口縁部破片		口縁端部刻目，外：へラ描沈線文(現存3条)，内：摩滅	外：にぶい黄褐(10YR5/3)，内：にぶい黄橙(10YR6/3)	胎土A類，長石・石英(大・中・小)多量
1514		甕	SK1313	口縁部3/8	口径：15.7cm	外：摩滅，指押え後へラミガキ，内：指押え後板ナデ	外：灰黄褐(10YR5/2)，内：にぶい黄橙(10YR7/2)	胎土A類，長石・石英(大・中・小)多量，灰色砂粒(中・小)少量
1515		甕	SK1313	口縁部1/5	口径：16.4cm	摩滅，指押え	外：灰白(10YR8/2)，内：浅黄橙(10YR6/8)	胎土A類，花崗岩(大・中)少量，長石・石英(大・中・小)多量
1516		甕	SK1313	底部完存	底径：6.4cm	摩滅	外：にぶい黄橙(10YR7/2)，内：黒(N2/1)	胎土A類，長石・石英(大・中・小)多量
1517		蓋	SK1314	口縁部1/7	口径：19.9cm	外：摩滅，へラミガキ，内：摩滅	外：灰(5Y4/1)，内：浅黄橙(10YR8/4)	胎土A類，長石・石英(大・中・小)多量
1518	117	壺	SK1314	口縁部破片		口縁端部刻目，外：へラミガキ，内：ナデ	外：にぶい橙(7.5YR7/4)，内：にぶい橙(7.5YR6/4)	胎土A類，長石・石英(大・中・小)少量
1519		鉢	SK1314	口縁部破片		へラミガキ	外：にぶい黄橙(10YR7/4)，内：橙(5YR6/6)	胎土A類，長石・石英(大・中・小)少量
1520	117	甕	SK1315	口縁部1/8	口径：24.0cm	外：摩滅，指押え，へラ描沈線文(3条)，内：へラミガキ，摩滅，指押え	外：灰白(10YR8/1)，内：灰白(2.5Y8/2)	胎土A類，長石・石英(大・中・小)多量
1521	117	甕	SK1315	口縁部1/7	口径：23.4cm	口縁端部刻目，外：摩滅，へラ描沈線文(3条)，内：摩滅	外：灰黄褐(10YR6/2)，内：にぶい黄橙(10YR7/2)	胎土A類，長石・石英(大・中・小)多量

報告番号	図版番号	器種	出土位置	残存量	法量	成形・調整	色調	胎土
1522	117	壺	SK1316・SK1317	体部破片		外：摩滅、竹管文、ヘラ描沈線文(現存1条)、内：摩滅 口縁部刻目、外：ナデ、内：摩滅、指押え 口縁部刻目、ヨコナデ	外：灰(N4/1)、内：橙(5YR6/6) 橙(5YR6/6) 灰白(10YR8/2)	胎土A類、長石・石英(大・中・小)多量 胎土A類、長石・石英(大・中・小)多量 胎土A類、長石・石英(大・中・小)多量
1523		甕	SK1316・SK1317	口縁部破片				
1524		甕	SK1316・SK1317	口縁部破片				
1525		壺	SK1316・SK1317	底部完存	底径：9.6cm	摩滅	外：灰白(10YR8/2)、内：褐灰(10YR4/1) 灰白(10YR8/2)	胎土A類、長石・石英(大・中・小)多量
1526		甕	SK1316・SK1317	底部1/4	底径：7.4cm	摩滅	外：褐灰(10YR4/1)、内：浅黄(2.5Y7/3)	胎土A類、長石・石英(大・中・小)多量
1527		甕	SK1318	底部1/6	底径：7.0cm	摩滅	灰黄褐(10YR6/2)	胎土A類、長石・石英(大・中・小)多量
1528		壺	SK1319	口縁部破片		外：板ナデ、ヘラ描沈線文(現存2条)、内：ヘラミカギ	淡黄(2.5Y8/3)	胎土A類、長石・石英(大・中・小)多量
1529	117	甕	SK1319	口縁部破片		外：ヘラ描沈線文(現存2条)、内：摩滅	外：にぶい黄橙(10YR7/3)、内：浅黄橙(10YR8/3)	胎土A類、長石・石英(大・中・小)多量
1530		壺	SK1320	口縁部破片		外：ヨコナデ、内：摩滅	灰白(10YR8/2)	胎土A類、長石・石英(大・中・小)多量
1531	119	壺	SK1321	口縁部1/8	口径：11.2cm	外：摩滅、ヘラ描沈線文(現存1条)、内：摩滅	にぶい黄橙(10YR7/3)	胎土A類、長石・石英(大・中・小)多量
1532		甕	SK1321	底部1/2	底径：8.0cm	外：摩滅、内：摩滅、指押え	外：灰白(2.5Y8/2)、内：黒褐(7.5YR3/2)	胎土A類、花崗岩(大・中)少量、長石・石英(大・中・小)多量
1533	119	壺	SK1323	頸部破片		外：摩滅、ヘラ描沈線文(6条)、貼付突帯(現存1条)または削出突帯第1種、内：指押え、ナデ	外：褐灰(10YR6/1)、内：灰黄褐(10YR6/2)	胎土A類、長石・石英(大・中・小)多量
1534	119	無頸壺	SK1323	口縁部1/4	口径：8.7cm	円孔2個、口縁部歪み、外：ヘラ先による刺突文と粗雑な三角形刺突文、櫛描波状文(文1条)、板ナデ後ヘラミカギ、内：指押え、板ナデ	外：にぶい黄橙(10YR7/2)、内：褐灰(10YR6/1)	胎土A類、花崗岩(大・中)少量、長石・石英(大・中・小)多量
1535		壺	SK1323	底部1/4	底径：14.0cm	外：ヘラミカギ、内：摩滅	外：灰白(10YR8/2)、内：灰白(5Y7/1)	胎土A類、長石・石英(大・中・小)多量
1536	119	甕	SK1323	口縁部破片		外：摩滅、ヘラ描沈線文(現存6条)、内：指押え、ナデ	外：灰白(10YR8/2)、内：灰白(10YR8/1)	胎土A類、長石・石英(大・中・小)多量
1537	119	壺	SK1324	頸部破片		外：指押え、ナデ、押圧貼付突帯(現存1条)、内：ナデ、指押え後ハケ日指押え、ナデ	外：にぶい黄橙(10YR6/3)、内：にぶい黄橙(10YR7/2)	胎土A類、長石・石英(大・中・小)多量
1538	170	ミニチュア土器	SK1324	底部ほぼ完存	底径：2.4cm		橙(5YR6/6)	胎土A類、長石・石英(大・中・小)多量
1539		蓋	SK1325	口縁部破片		外：ヘラミカギ、内：摩滅	外：橙(7.5YR6/6)、内：浅黄橙(10YR8/3)	胎土A類、花崗岩(大・中)少量、長石・石英(大・中・小)多量
1540		甕	SK1326	口縁部破片		ナデ	外：褐灰(7.5YR5/1)、内：灰黄褐(10YR3/2)	胎土A類、長石・石英(大・中・小)多量

報告番号	図版番号	器種	出土位置	残存量	法量	成形・調整	色調	胎土
1541	119	壺	SK1327	体部破片		外：摩滅，ヘラ描沈線文（現存6条）， 内：摩滅，指押え	外：灰白（5Y7/2），内：暗灰 黄（2.5Y5/2） 灰白（10YR8/2）	胎土A類，長石・石英（大・中・小） 胎土A類，長石・石英（大・中・小） 少量
1542	119	壺	SK1327	頸部破片		外：摩滅，貼付刻目突帯，貼付突帯 （刻目貼付突帯か？），内：摩滅		
1543	118・ 119	壺	SK1329	体部1/5		外：摩滅，頸部削出突帯第Ⅱ種（現存 1条）またはヘラ描沈線文（現存2条） 体部削出突帯第Ⅱ種（3条），ヘラミ ガキ，内：摩滅	外：にぶい黄橙（10YR7/2）， 内：灰白（10YR8/2）	胎土A類，長石・石英（大・中・小） 多量
1544		甕	SK1329	口縁部1/8	口径：19.5cm	口縁端部刻目，摩滅	外：灰白（10YR8/2），内：浅 黄橙（10YR8/3）	胎土分類不明，長石・石英（大・中・ 小）少量，黒色砂粒（大）少量
1545		壺	SK1330	頸部1/4	口径：14.7cm	板ナデ	外：にぶい黄橙（10YR6/3）， 内：にぶい黄橙（10YR7/3） にぶい褐（7.5YR5/4）	胎土A類，長石・石英（大・中・小） 胎土A類，長石・石英（大・中・小） 多量
1546	119	壺	SK1330	口縁部1/4	口径：14.0cm	口縁端部ヘラ描沈線文（1条），外： ハケ目後ナデ，ヘラ描沈線文（現存1 条），内：摩滅		
1547	118・ 119	壺	SK1330	頸部1/4		外：摩滅，ヘラ描沈線文（3条），赤 彩による凹弧文，内：摩滅，指押え後 ヘラミガキ	外：にぶい黄褐（10YR5/3）， 内：にぶい黄褐（10YR5/4）	胎土A類，長石・石英（大・中・小） 少量
1548	119	壺	SK1330	体部1/6		外：摩滅，押圧貼付突帯（1条），内： 摩滅	外：灰白（10YR8/2），内：灰 白（10YR8/1）	胎土A類，長石・石英（大・中・小） 多量
1549	118・ 119	壺	SK1330	体部1/5		外：ヘラミガキ，ヘラ描沈線文（3条）， 内：板ナデ	外：灰黄褐（10YR5/2），内： 褐灰（10YR4/1）	胎土A類，長石・石英（大・中・小） 少量
1550	119・ 120	甕	SK1330	口縁部1/5	口径：19.7cm	口縁端部刻目，外：摩滅，指押え後ヘ ラ描沈線文（1条），内：ナデ	外：灰黄褐（10YR4/2），内： 暗灰黄（2.5Y4/2）	胎土A類，長石・石英（大・中・小） 多量
1551	119・ 120	甕	SK1330	口縁部1/7	口径：12.2cm	外：ヘラ描沈線文（3条），板ナデ， 内：摩滅，板ナデ	外：にぶい褐（7.5YR5/3）， 内：灰黄褐（10YR5/2）	胎土A類，長石・石英（大・中・小） 少量
1552	119	甕	SK1330	口縁部1/4	口径：16.4cm	口縁端部刻目，外：ヘラ描沈線文（3 条），指押え，板ナデ，内：板ナデ	にぶい黄褐（10YR5/3）	胎土A類，長石・石英（大・中・小） 多量
1553	119	甕	SK1330	口縁部破片		口縁端部刻目，外：ナデ，ヘラ描沈線 文（3条），内：ナデ	外：暗灰黄（2.5Y5/2），内： にぶい橙（7.5YR6/4）	胎土A類，長石・石英（大・中・小） 多量
1554		鉢	SK1330	口縁部破片		外：摩滅，内：摩滅，ヘラミガキ	にぶい黄橙（10YR7/3）	胎土A類，長石・石英（大・中・小） 少量
1555	119	壺	SK1331	頸部1/4	口径：11.8cm	外：摩滅，ヘラ描沈線文（3条），内： 摩滅	外：にぶい黄橙（10YR7/4）， 内：にぶい黄橙（10YR7/3）	胎土A類，長石・石英（大・中・小） 少量
1556	119	甕	SK1331	体部1/6	口径：11.8cm	外：摩滅，ヘラ描沈線文（1条），内： 指押え後ヘラミガキ	外：にぶい黄橙（10YR7/4）， 内：にぶい黄橙（10YR6/4）	胎土A類，長石・石英（大・中・小） 多量
1557	119	壺	SK1331	頸部1/4		外：ハケ目後ヘラ描沈線文（現存6条） ヘラミガキ，内：板ナデ後ヘラミガキ	外：明黄褐（10YR6/6），内： にぶい黄橙（10YR7/4）	胎土A類，長石・石英（大・中・小） 少量

報告番号	図版番号	器種	出土位置	残存量	法量	成形・調整	色調	胎土
1558	120	無類壺	SK1331	口縁部7/8	口径：9.1cm, 器高：15.3cm, 底径：7.4cm	外：摩滅, 内：摩滅, 指押え	にぶい黄橙 (10YR7/3)	胎土A類, 長石・石英 (大・中・小) 多量
1559	120	甕	SK1331	口縁部2/3, 底部完存	口径：24.2cm, 器高：28.4cm, 底径：8.1cm	外：ナデ, 摩滅, 内：摩滅	外：にぶい黄橙 (10YR7/3), 内：にぶい黄橙 (10YR3/6)	胎土A類, 長石・石英 (大・中・小) 多量, 灰色砂粒 (大・中) 多量
1560		甕	SK1331	口縁部1/8	口径：25.8cm	外：指押え後版ナデ, 内：摩滅	にぶい黄橙 (10YR7/2)	胎土A類, 長石・石英 (大・中・小) 多量
1561		甕	SK1331	口縁部1/8	口径：18.0cm	外：ハケ目, 内：ナデ	外：暗灰 (N2), 内：にぶい黄橙 (10YR6/4)	胎土A類, 長石・石英 (大・中・小) 少量
1562		甕	SK1331	口縁部破片		外：剥落, 内：摩滅	外：にぶい黄橙 (10YR7/3), 内：にぶい黄橙 (10YR7/4)	胎土A類, 長石・石英 (大・中・小) 多量
1563	119	鉢	SK1331	口縁部破片		外：口縁部剥落, 把手 (現存1個), 内：摩滅	外：明黄褐 (10YR7/6), 内：暗灰 (N3/)	胎土A類, 長石・石英 (大・中・小) 多量
1564		壺	SK1332	口縁部破片		摩滅	外：浅黄橙 (10YR8/3), 内：明黄褐 (10YR7/6)	胎土A類, 長石・石英 (大・中・小) 多量
1565		壺	SK1332	口縁部破片		外：ハケ目, 内：ヘラミガキ	灰黄 (2.5Y7/2)	胎土A類, 花崗岩 (大) 少量, 長石・石英 (大・中・小) 多量
1566	119	壺	SK1332	体部破片		外：摩滅, 貼付突帯 (現存3条), 内：摩滅	外：灰白 (2.5Y8/1), 内：灰白 (2.5Y7/1)	胎土A類, 長石・石英 (大・中・小) 多量
1567	119	壺	SK1332	体部破片		外：押圧貼付突帯 (現存4条), 内：摩滅	外：灰白 (2.5Y8/2), 内：灰白 (2.5Y8/1)	胎土A類, 花崗岩 (大・中) 少量, 長石・石英 (大・中・小) 多量
1568	122	甕	SK1332	口縁部破片		外：指押え後ヨコナデ (現存3条), 内：摩滅	灰白 (2.5Y8/2)	胎土A類, 長石・石英 (大・中・小) 多量
1569		甕	SK1332	口縁部破片		指押え後ナデ	外：暗灰黄 (2.5Y5/2), 内：にぶい黄橙 (10YR6/3)	胎土A類, 花崗岩 (大) 少量, 長石・石英 (大・中・小) 多量
1570	122	甕	SK1332	口縁部1/7	口径：22.4cm	外：摩滅, ヘラ描沈線文 (11条), 内：摩滅	にぶい黄橙 (10YR7/2)	胎土A類, 長石・石英 (大・中・小) 多量
1571	122	甕	SK1332	口縁部1/8	口径：21.6cm	外：ヘラ描沈線文 (9条), ハケ目, 内：摩滅	外：にぶい黄橙 (10YR7/2), 内：暗灰 (N3)	胎土A類, 長石・石英 (大・中・小) 多量
1572	122	甕	SK1332	口縁部1/4	口径：20.0cm	外：櫛描直線文 (21条), 三角形刺突文, 内：摩滅	にぶい黄橙 (10YR7/2)	胎土A類, 長石・石英 (大・中・小) 多量
1573		甕	SK1332	口縁部破片		口縁部剥離, ナデ	外：灰黄 (2.5Y7/2), 内：灰黄 (2.5Y7/2)	胎土A類, 長石・石英 (大・中・小) 多量
1574		甗	SK1332	底部1/2	底径：7.0cm	焼成後穿孔, 外：摩滅, ハケ目, 内：ナデ	外：浅黄 (2.5Y7/3), 内：黄 (2.5Y5/1)	胎土A類, 花崗岩 (大・中) 多量, 長石・石英 (大・中・小) 多量
1575		蓋	SK1332	天井部完存	天井部径：6.6cm	ヘラミガキ	外：にぶい黄橙 (10YR7/3), 内：灰 (7.5Y4/1)	胎土A類, 長石・石英 (大・中・小) 多量

報告番号	図版番号	器種	出土位置	残存量	法量	成形・調整	色調	胎土
1576	122	壺	SK1333	口縁部破片		外：摩滅、ヘラ描沈線文（現存5条）、 内：摩滅	にぶい黄橙（10YR7/3）	胎土A類、花崗岩（中）少量、長石・石英（中・小）少量
1577		甕?	SK1334	口縁部破片		外：指押え、ナデ、内：ナデ	外：にぶい黄橙（10YR6/3）、 内：にぶい黄橙（10YR6/4）	胎土A類、長石・石英（大・中・小）多量
1578	122	甕	SK1334	口縁部破片		外：ヘラ描沈線文（現存3条）、内： 指押え、ナデ	にぶい橙（5YR6/4）	胎土A類、花崗岩（大）少量、長石・石英（大・中・小）多量
1579		甕	SK1334	底部1/2	底径：6.4cm	摩滅	外：灰白（10YR8/2）、内：暗 灰（N3f）	胎土A類、長石・石英（大・中・小）多量
1580		蓋	SK1334	口縁部1/10	口径：21.0cm	摩滅	褐（10YR4/6）	胎土A類、花崗岩（大・中）少量、長石・石英（大・中・小）多量
1581	121・ 177	壺	SK1335	体部1/4（完 存）	口径：15.5cm、 器高：28.4cm、 底径：6.5cm	外：口縁部下一部段、指押え後ヘラミ ガキ、頸部下ヘラ描沈線文（1条）、 内：指押え、板ナデ後ヘラミガキ	外：にぶい赤橙（5YR5/4）、 内：灰褐（7.5YR4/2）	胎土A類、長石・石英（大・中・小）多量
1582		壺	SK1335	口縁部1/6	口径：22.4cm	ヘラミガキ	外：にぶい黄橙（10YR7/2）、 橙（7.5YR7/6）、内：灰白（2.5 Y7/1）	胎土A類、長石・石英（大・中・小）多量
1583	122	壺	SK1335	口縁部1/4	口径：17.2cm	外：摩滅、ヘラ描沈線文（現存2条）、 内：摩滅	外：褐灰（10YR5/1）、内：褐 灰（10YR6/1）	胎土A類、長石・石英（大・中・小）多量
1584	122	壺	SK1335	口縁部1/8	口径：15.0cm	外：指押え後ヘラミガキ、削出空帯第 II種2条後刻目、内：ヘラミガキ、ナ デ	外：明黄褐（10YR6/6）、内： 灰黄褐（10YR6/2）	胎土A類、長石・石英（大・中・小）多量、灰色砂粒（大・中）少量
1585	122	壺	SK1335	口縁部破片		口縁部ヘラ描沈線文（1条）後刻目 摩滅	外：浅黄橙（10YR8/4）、内： 黄橙（10YR8/6）	胎土A類、長石・石英（大・中・小）多量
1586		壺	SK1335	口縁部破片		口縁部ヘラ描沈線文（1条）、ヘラ ミガキ	外：にぶい黄橙（10YR7/3）、 内：褐灰（10YR5/1）	胎土A類、長石・石英（大・中・小）多量
1587		壺	SK1335	口縁部1/10	口径：20.6cm	口縁部ヘラ描沈線文（1条）、ヘラ ミガキ	外：褐灰（10YR4/1）、内：黒 褐（2.5Y3/1）	胎土A類、長石・石英（大・中・小）多量
1588		壺	SK1335	口縁部1/4	口径：15.4cm	摩滅	外：黄灰（2.5Y6/1）、内：灰 黄（2.5Y6/2）	胎土A類、長石・石英（大・中・小）多量
1589	122	壺	SK1335	頸部破片		外：ナデ、ヘラ描沈線文（2条）間刺 突文2列、内：ナデ	にぶい黄褐（10YR5/3）	胎土A類、長石・石英（大・中・小）多量
1590	122	壺	SK1335	頸部破片		外：貼付刻目突帯（現存2条）、赤彩、 内：ヘラミガキ、赤彩	外：黒褐（2.5Y3/1）、内：黄 灰（2.5Y4/1）	胎土A類、花崗岩（大）少量、長石・石英（大・中・小）多量
1591	122	壺	SK1335	口縁部破片		外：貼付突帯（現存2条）、ヘラミガキ 内：指押え後ナデ	外：灰白（10YR8/2）、内：に ぶい黄橙（10YR7/2）	胎土A類、長石・石英（大・中・小）多量
1592		壺	SK1335	底部完存	底径：11.0cm	外：指押え後ヘラミガキ、内：ヘラミ ガキ	外：灰黄褐（10YR5/2）、内： 灰白（10YR8/1）	胎土A類、長石・石英（大・中・小）多量
1593		甕	SK1335	底部1/3	底径：8.0cm	ヘラミガキ	外：にぶい黄（10YR7/4）、 内：灰黄（2.5Y7/2）	胎土A類、長石・石英（大・中・小）多量
1594		壺	SK1335	底部1/4	底径：8.0cm	ヘラミガキ	外：褐灰（10YR4/1）、内：に ぶい黄（2.5Y6/3）	胎土A類、長石・石英（大・中・小）多量

報告番号	図版番号	器種	出土位置	残存量	法量	成形・調整	色調	胎土
1595		甕	SK1335	口縁部1/8	口径：17.7cm	外：摩滅，指押え，ヘラ描沈線文（3条），内：指押え，ナデ	外：にぶい黄橙（10YR6/4），内：暗灰黄（2.5Y5/2），（7.5YR6/6）	胎土A類，長石・石英（大・中・小）多量
1596	122	甕	SK1335	口縁部破片		外：摩滅，ヘラ描沈線文（3条），内：摩滅	にぶい黄橙（10YR7/2）	胎土A類，長石・石英（大・中・小）多量
1597	122	甕	SK1335	口縁部破片		外：摩滅，指押え，ヘラ描沈線文（3条），内：摩滅	外：にぶい黄橙（10YR7/2），内：褐灰（10YR4/1）	胎土A類，長石・石英（大・中・小）多量
1598	122	甕	SK1335	口縁部破片		口縁部刻目，外：摩滅，ヘラ描沈線文（4条），内：摩滅	外：にぶい黄橙（7.5YR6/4），内：にぶい黄橙（10YR7/3）	胎土A類，長石・石英（大・中・小）多量
1599	122	甕	SK1335	口縁部破片		折り曲げ口縁，外：指押え後ナデ，ヘラ描沈線文（4条），内：ナデ	外：にぶい黄橙（10YR6/3），内：にぶい黄橙（10YR6/4）	胎土A類，長石・石英（大・中・小）多量
1600		甕	SK1335	口縁部破片		外：ヘラミガキ，内：摩滅	外：灰（N4/），内：暗灰（N3/）	胎土A類，長石・石英（大・中・小）多量
1601	123	甕	SK1335	口縁部破片		口縁部刻目，外：ハケ目後ヘラ描沈線文（7条），摩滅，内：摩滅，指押え	外：浅黄橙（10YR8/3），内：灰白（10YR8/2）	胎土A類，長石・石英（大・中・小）少量
1602	123	甕	SK1335	口縁部破片		口縁部刻目，外：摩滅，ヘラ描沈線文（6条），内：摩滅	外：灰白（10YR8/2），内：灰白（10YR8/1）	胎土C類，長石・石英（大・中・小）多量，流紋岩（大・中）少量
1603	123	甕	SK1335	口縁部破片		口縁部刻目，ヘラ描沈線文（現存4条），内：ナデ	外：黒褐（2.5Y3/1），内：灰黄褐（10YR5/2）	胎土A類，長石・石英（大・中・小）多量
1604	123	甕	SK1335	口縁部1/10	口径：20.0cm	口縁部刻目，外：ヘラ描沈線文（5条），ヘラ描沈線山形文（2条），ヘラ描沈線文（5条），内：ナデ	外：黒褐（2.5Y3/1），内：にぶい黄（2.5Y6/4）	胎土A類，長石・石英（大・中・小）少量
1605		鉢	SK1335	口縁部破片		ヘラミガキ	外：明赤褐（5YR5/6），内：にぶい橙（7.5YR7/3）	胎土A類，長石・石英（大・中・小）多量
1606		鉢	SK1335	口縁部破片		指押え後ヘラミガキ	外：灰黄褐（10YR6/2），内：灰黄褐（10YR5/2）	胎土A類，花崗岩（中）少量，長石・石英（大・中・小）多量
1607		鉢	SK1335	口縁部破片		ヘラミガキ	外：にぶい黄（2.5Y6/3），内：にぶい黄褐（10YR4/3）	胎土A類，花崗岩（中）少量，長石・石英（大・中・小）多量
1608		蓋	SK1335	天井部完存	天井部径：5.6cm	外：指押え後ヘラミガキ，内：ヘラミガキ	外：褐灰（10YR6/1），内：黒褐（10YR3/1）	胎土A類，長石・石英（大・中・小）多量
1609	170	不明土器未製品	SK1335	完形	器高：5.0cm	押し潰されている，外：板圧痕，内：不明	外：にぶい黄橙（10YR7/2），内：浅黄褐（10YR8/2）	胎土A類，長石・石英（大・中・小）多量
1610	170	ミニチュア土器壺	SK1335	体部1/4		外：ヘラミガキ，内：指押え後ヘラミガキ	外：暗灰黄（2.5Y5/2），内：にぶい黄褐（10YR5/4）	胎土A類，長石・石英（大・中・小）多量
1611		壺	SK1336	口縁部破片		外：ナデ，内：摩滅	外：灰黄（2.5Y6/2），内：にぶい黄橙（10YR7/3）	胎土A類，花崗岩（大・中）少量，長石・石英（大・中・小）少量，灰色砂粒（中・小）少量
1612		甕	SK1336	口縁部破片		外：板ナデ，内：ヘラミガキ	外：暗灰黄（2.5Y4/2），内：灰黄（2.5Y7/2）	胎土A類，長石・石英（大・中・小）多量
1613		甕	SK1336	口縁部破片		ヨコナデ	灰黄褐（10YR6/2）	胎土A類，長石・石英（中・小）少量

報告番号	図版番号	器種	出土位置	残存量	法量	成形・調整	色調	胎土
1614		甕	SK1336	口縁部破片		摩滅	にぶい黄橙 (10YR7/2)	胎土A類, 花崗岩 (大・中) 多量, 長石・石英 (大・中・小) 多量
1615	123	甕	SK1336	口縁部1/8	口径: 18.6cm	口縁端部刻目, 外: ハケ目, ヘラ描沈線文 (現在10条), 内: 摩滅	外: 灰黄褐 (10YR4/2), 内: 胎土A類, 長石・石英 (大・中・小) 少量 にぶい黄橙 (10YR7/2)	胎土A類, 長石・石英 (大・中・小) 少量
1616	123	甕	SK1336	口縁部破片		口縁端部刻目, 外: ヘラ描沈線文 (現在7条), 内: ナデ	灰黄褐 (10YR6/2)	胎土A類, 長石・石英 (中・小) 少量
1617		(脚台部)	SK1336	脚部3/8	脚底径: 12.4cm	外: 摩滅, 内: 板ナデ	外: 灰黄 (2.5Y6/2), 内: 黄灰 (2.5Y6/1)	胎土A類, 花崗岩 (大・中) 多量, 長石・石英 (大・中・小) 多量
1618		壺	SK1337	口縁部破片		摩滅	外: 灰白 (10YR8/2), 内: にぶい黄橙 (10YR7/2)	胎土A類, 長石・石英 (大・中・小) 少量, 長石・石英 (大・中・小) 多量
1619	123	壺	SK1337	体部破片		外: 貼付刻目突帯 (現存2条), 内: 指押え, ナデ	暗灰黄 (2.5Y4/2)	胎土A類, 花崗岩 (大・中) 少量, 長石・石英 (大・中・小) 多量
1620	123	壺	SK1337	体部破片		外: 貼付刻目突帯 (現存2条), 内: 板ナデ後ヘラミガキ	外: にぶい黄橙 (10YR7/2), 内: 暗灰 (N3/)	胎土A類, 花崗岩 (大・中) 少量, 長石・石英 (大・中・小) 多量
1621	123	甕	SK1337	口縁部破片		折り曲げ口縁, 口縁端部刻目, 外: ヘラ描沈線文 (4条), 内: 指押え, ナデ	外: 浅黄 (2.5Y7/3), 内: 灰黄 (2.5Y7/2)	胎土A類, 花崗岩 (中) 少量, 長石・石英 (大・中・小) 多量
1622	123	甕	SK1337	口縁部破片		外: ヘラ描沈線文 (現存1条), 内: 摩滅	灰黄褐 (10YR5/2)	胎土A類, 長石・石英 (大・中・小) 多量, 灰色砂粒 (大・中) 少量
1623	123	甕	SK1337	口縁部破片		外: ヘラ描沈線文 (5条), ナデ, 内: 指押え, ナデ	外: にぶい黄橙 (10YR6/3), 内: にぶい黄橙 (10YR7/3)	胎土A類, 長石・石英 (大・中・小) 多量
1624		(底部)	SK1337	底部1/6	底径: 9.0cm	ナデ	暗灰黄 (2.5Y5/2)	胎土A類, 長石・石英 (大・中・小) 多量
1625		鉢	SK1337	口縁部破片		外: ハケ目, 内: 指押え後ヘラミガキ	外: 灰黄 (2.5Y7/2), 内: 暗灰黄 (2.5Y5/2)	胎土A類, 長石・石英 (大・中・小) 多量
1626		壺	SK1338	頸部1/4	口径: 20.4cm	摩滅	外: にぶい橙 (5YR6/4), 内: 明赤褐 (2.5YR5/6)	胎土A類, 長石・石英 (大・中・小) 多量
1627		壺	SK1338	口縁部1/10	口径: 17.0cm	口縁端部刻目, 摩滅	灰白 (10YR8/2)	胎土A類, 長石・石英 (大・中・小) 多量
1628	123	壺	SK1338	口縁部破片		外: ヘラ描沈線文 (11条), 三角形刺突文, 内: ナデ	外: 褐灰 (10YR4/1) 内: 褐 (7.5YR4/3)	胎土A類, 長石・石英 (大・中・小) 少量
1629		(底部)	SK1338	底部3/4	底径: 7.2cm	外: ヘラミガキ, 内: ナデ	外: にぶい黄橙 (10YR7/3), 内: 浅黄 (2.5Y7/4)	胎土A類, 長石・石英 (大・中・小) 少量
1630		壺	SK1338	底部1/2	底径: 11.0cm	摩滅	灰黄褐 (10YR5/2)	胎土A類, 長石・石英 (大・中・小) 多量
1631	123・124	甕	SK1338	体部1/10	口径: 19.6cm	折り曲げ口縁, 外: 摩滅, 植直線文 (4条5帯, 20条), 内: ナデ	外: にぶい黄橙 (10YR6/3), 内: にぶい橙 (5YR6/3)	胎土A類, 長石・石英 (大・中・小) 多量
1632	123	甕	SK1338	口縁部破片		外: ヘラ描沈線文 (9条), 三角形刺突文, 内: ナデ	外: 灰黄褐 (10YR6/2), 内: にぶい黄橙 (10YR7/2)	胎土A類, 長石・石英 (大・中・小) 少量
1633	123	甕	SK1338	口縁部破片		外: ヘラ描沈線文 (現存8条), 内: ヘラミガキ	にぶい黄橙 (10YR7/3)	胎土A類, 長石・石英 (大・中・小) 少量

報告 番号	図版 番号	器種	出土位置	残存量	法量	成形・調整	色 調	胎 土
1634	123・ 124	甕	SK1338	口縁部破片		外：襷描直線文（現存16条），内：ナデ	灰黄褐（10YR5/2）	胎土A類、長石・石英（大・中・小） 少量
1635		甕	SK1338	口縁部破片		外：ハケ目，内：ナデ	外：灰黄（2.5Y6/2），内：に ぶい黄（2.5Y6/3）	胎土A類、長石・石英（大・中・小） 少量
1636		甕	SK1338	口縁部破片		外：摩滅，襷描直線文（条数不明）， 内：摩滅	明赤褐（2.5YR5/6）	胎土A類、長石・石英（大・中・小） 多量
1637	123・ 124	甕	SK1338	口縁部破片		口縁部刻目，外：襷描直線文（現存 17条），内：指押え後ハケ目，ナデ	灰黄褐（10YR5/2）	胎土A類、長石・石英（大・中・小） 多量
1638	124	甕	SK1338	口縁部破片		口縁部刻目，外：襷描直線文（現存 8条），内：ヘラミガキ	にぶい黄橙（10YR6/4）	胎土A類、長石・石英（中・小）少量
1639		甕	SK1338	口縁部1/8	口径：22.7cm	口縁部刻目，外：摩滅，ヘラミガキ， 内：ヘラミガキ	外：灰黄褐（10YR5/2），内： にぶい黄橙（10YR7/2）	胎土A類、長石・石英（大・中・小） 多量
1640	120	甕	SK1338	底部完存	底径：8.3cm	外：摩滅，内：摩滅，指押え	外：にぶい黄橙（5YR7/4），内： 灰白（10YR7/1）	胎土A類、長石・石英（大・中・小） 多量
1641		甕	SK1338	底部完存	底径：7.1cm	板ナデ	外：にぶい黄橙（7.5YR6/4）， 内：灰黄褐（10YR5/2）	胎土A類、長石・石英（大・中・小） 少量
1642		鉢	SK1338	口縁部破片		外：ナデ，内：摩滅	外：暗灰（N3/1），内：にぶい 黄橙（10YR6/3）	胎土A類、長石・石英（大・中・小） 多量
1643		鉢	SK1338	口縁部破片		外：指押え，ナデ，内：ナデ	外：暗灰黄（2.5Y5/2），内： 黄灰（2.5Y4/1）	胎土A類、長石・石英（大・中・小） 少量
1644		鉢	SK1338	口縁部破片		外：ハケ目後ナデ，内：摩滅	にぶい黄橙（10YR7/3），内： にぶい黄橙（10YR7/4）	胎土A類、長石・石英（大・中・小） 多量
1645	120	（底部）	SK1338	底部完存	底径：7.9cm	円孔2個，ナデ	外：暗灰黄（2.5Y5/2），内： にぶい黄（2.5Y6/3）	胎土A類、長石・石英（大・中・小） 多量
1646		蓋	SK1338	天井部完存	天井部径： 7.0cm	外：ハケ目，天井部糊痕，内：板ナデ	外：浅黄橙（10YR8/3），内： 浅黄（2.5Y7/3）	胎土A類、長石・石英（大・中・小） 多量
1647	124	壺	SK1339	頸部1/8		外：摩滅，ナデ，三角形刺突文，ヘラ 描沈線文（8条），三角形刺突文，内： 指押え，ナデ	外：灰黄（2.5Y7/2），内：褐 灰（2.5Y6/1）	胎土A類、長石・石英（大・中・小） 多量
1648		壺	SK1339	口縁部1/8		摩滅，ヘラミガキ	褐灰（10YR6/1）	胎土A類、長石・石英（大・中・小） 多量
1649	124	甕	SK1339	口縁部破片		折り曲げ口縁，口縁端部刻目，摩滅	にぶい橙（7.5YR6/4）	胎土分類不明、長石・石英（大・中・ 小）多量、灰色砂粒（大・中）少量
1650	124	甕	SK1339	口縁部破片		外：ハケ目，ヘラ描沈線文（現存8条）， 内：摩滅，ヘラミガキ	外：灰黄褐（10YR5/2），内： 褐灰（10YR5/1）	胎土A類、長石・石英（大・中・小） 多量
1651	124	甕	SK1340	口縁部破片		口縁部刻目，外：摩滅，ヘラ描沈線文の 可能性（現存11条），刺突文，内：ナデ	外：褐灰（10YR6/1），内： にぶい黄橙（10YR7/3）	胎土A類、長石・石英（大・中）少量
1652	124	甕	SK1340	口縁部破片		口縁部刻目，外：ハケ目，ヘラ描沈 線文（現存11条），内：ナデ	浅黄（2.5Y7/3）	胎土A類、長石・石英（中・小）少量
1653	124	甕	SK1340	口縁部破片		外：襷描直線文（現存5条），内：摩 滅	外：橙（7.5Y6/6），内：にぶ い黄橙（10YR7/3）	胎土A類、長石・石英（大・中・小） 多量

報告番号	図版番号	器種	出土位置	残存量	法量	成形・調整	色調	胎土
1654		甕	SK1340	底部3/4	底径：8.6cm	外：ヘラミガキ，内：摩減	外：にぶい褐(7.5YR5/4)， 内：黄灰(2.5Y5/1)	胎土A類，花崗岩(大・中)少量，長石・石英(大・中・小)多量
1655	124	鉢	SK1340	口縁部破片		外：指押え後ヨコナデ，ハケ目，内：摩減，指押え	にぶい黄橙(10YR7/3)	胎土A類，花崗岩(大・中)少量，長石・石英(大・中・小)多量
1656	124	(脚台部)	SK1340	脚台部完存		外：ナデ，内：剥離	外：灰(5Y4/1)，内：黄灰(2.5Y6/1)	胎土A類，長石・石英(大・中・小)少量
1657	120	壺	SK1341	体部1/4		外：摩減，頸部貼付突帯(現存2条)，体部貼付突帯(2条)，内：摩減	浅黄(2.5Y7/3)	胎土A類，長石・石英(中・小)少量
1658		壺	SK1341	底部1/3	底径：11.4cm	外：ヘラミガキ，内：ナデ	暗灰黄(2.5Y5/2)	胎土A類，長石・石英(大・中・小)少量
1659	124	甕	SK1341	口縁部破片		口縁端部刻目，外：摩減，ヘラ描沈線文(16条)，内：摩減，指押え	外：にぶい橙(7.5YR7/3)， 内：灰黄(2.5Y7/2)	胎土A類，長石・石英(大・中・小)少量
1660		甕	SK1341	口縁部破片		外：摩減，内：摩減，指押え	外：橙(2.5YR6/6)，内：にぶい黄(2.5Y6/3)	胎土A類，長石・石英(大・中・小)少量
1661		壺	SK1342	口縁部破片		口縁端部ヘラ描沈線文(1条)，外：ヨコナデ，内：剥離	外：暗灰黄(2.5Y4/2)，内：淡黄(2.5Y8/3)	胎土A類，長石・石英(大・中・小)少量
1662		甕	SK1342	口縁部破片		外：ヨコナデ，ハケ目，内：摩減	灰黄褐(10YR5/2)	胎土A類，長石・石英(大・中・小)少量
1663	125	甕	SD1011	口縁部破片		口縁端部刻目，ヨコナデ	にぶい黄褐(10YR4/3)	胎土A類，花崗岩(大・中)少量，長石・石英(大・中・小)多量
1664	125	甕	SD1011	口縁部破片		外：指押え後ナデ，内：摩減	外：にぶい黄褐(10YR5/3)， 内：にぶい黄橙(10YR7/3)	胎土A類，長石・石英(大・中・小)少量
1665	125	甕	SD1011	口縁部破片		口縁端部刻目，外：指押え，ヘラ描沈線文(現存3条)，内：指押え後ナデ	にぶい黄橙(10YR7/2)	胎土A類，長石・石英(中・小)少量
1666	125	甕	SD1011	口縁部破片		口縁端部刻目，外：ヘラ描沈線文(現存7条)，内：ナデ	にぶい黄橙(10YR7/3)	胎土A類，長石・石英(中・小)少量
1667	125	甕	SD1011	口縁部破片		外：半截竹管ヘラ描沈線文(現存11条)，ハケ目，半截竹管山形文，内：摩減	外：にぶい赤褐(2.5YR4/4)， 内：灰黄(2.5Y7/2)，黒(2.5Y2/1)	胎土A類，長石・石英(大・中・小)少量
1668		甕	SD1014	口縁部破片		外：摩減，内：摩減，指押え	灰白(2.5Y8/2)	胎土A類，長石・石英(大・中・小)少量
1669	125	壺	SD1015	頸部1/10	口径：44.6cm	摩減	灰白(10YR8/1)	胎土A類，花崗岩(中)少量，長石・石英(大・中・小)多量
1670		壺	SD1015	口縁部1/4	口径：15.8cm	摩減	黄灰(2.5Y5/1)	胎土A類，花崗岩(中)少量，長石・石英(大・中・小)多量
1671	125	壺	SD1015	頸部1/6	口径：21.6cm	外：ハケ目後ヨコナデ，内：ハケ目後ナデ	外：灰黄褐(10YR4/2)，内：灰黄(2.5Y6/2)	胎土A類，長石・石英(大・中・小)少量
1672	126・178	壺	SD1015	口縁部5/8	口径：17.6cm， 器高：24.9cm， 底径：8.7cm	外：摩減，ハケ目，内：摩減，指押え	外：灰黄(2.5Y6/2)，内：灰黄(2.5Y7/2)	胎土A類，長石・石英(大・中・小)少量

報告番号	図版番号	器種	出土位置	残存量	法量	成形・調整	色調	胎土
1673	126	壺	SD1015	頸部1/2		外：摩滅、ハケ目、内：摩滅、指押え	外：浅黄(2.5Y7/3), 内：に ぶい黄(2.5Y6/3)	胎土A類, 花崗岩(大・中)少量, 長 石・石英(大・中・小)多量
1674	126	壺	SD1015	頸部完存	口径：10.0cm	外：ハケ目後ナデ, ヘラ描沈線文(3 条), 内：指押え後ナデ	にぶい黄橙(10YR7/3)	胎土A類, 花崗岩(大・中・小)少量 長石・石英(大・中・小)多量
1675		壺	SD1015	頸部1/4	口径：19.4cm	外：ヘラミガキ, ヘラ描沈線文(現存 1条), 内：ヘラミガキ	灰黄(2.5Y7/2)	胎土A類, 長石・石英(大・中・小) 少量
1676	125	壺	SD1015	口縁部3/8	口径：18.2cm	摩滅, ヘラ描沈線文(現存4条), 内： 摩滅	灰黄(2.5Y7/2)	胎土A類, 長石・石英(中・小)少量
1677	125	壺	SD1015	口縁部1/3	口径：20.2cm	外：ハケ目, 三角形刺突文, ヘラ描沈線 文(現存9条), 内：ヘラミガキ, 摩滅	外：灰白(10YR7/1), 内：に ぶい黄橙(10YR7/2)	胎土A類, 長石・石英(大・中・小) 多量
1678	125	壺	SD1015	頸部1/4		外：ヘラミガキ, ヘラ描沈線文(6条), 内：指押え後ヘラミガキ, ナデ	灰黄(2.5Y7/2)	胎土A類, 長石・石英(大・中・小) 少量
1679	126・ 127	壺	SD1015	口縁部1/4	口径：16.0cm	外：摩滅, ヘラ福円弧文(1条), ヘ ラ描沈線文(現存12条), 内：ヘラミガキ	灰黄(2.5Y6/2)	胎土A類, 長石・石英(大・中・小) 多量
1680	126・ 127	壺	SD1015	体部1/4		外：摩滅, ヘラ描沈線文(6条), ヘ ラミガキ, 内：板ナデ	外：灰黄(2.5Y6/2), 内：暗 灰(N3)	胎土A類, 長石・石英(大・中・小) 多量
1681	126・ 127	壺	SD1015	口縁部1/2	口径：15.0cm	外：摩滅, 削出突帯第II種2条以上? 内：摩滅	外：灰白(2.5Y7/1), 内：灰 白(2.5Y8/1)	胎土A類, 長石・石英(大・中・小) 多量
1682	126・ 127	壺	SD1015	頸部1/6		外：貼付刻目突帯(3条), ナデ, 内： ヘラミガキ	外：褐灰(10YR5/1), 内：に ぶい黄橙(10YR6/4)	胎土A類, 長石・石英(大・中・小) 少量
1683	126	壺	SD1015	頸部破片		外：貼付刻目突帯(現存3条), 内： 摩滅	浅黄(2.5Y7/3)	胎土A類, 長石・石英(大・中・小) 多量
1684	127・ 128	壺	SD1015	体部破片		外：貼付刻目突帯(現存2条), 内： ナデ	外：黒(N2/1), 内：灰黄(2.5 Y6/2)	胎土A類, 長石・石英(大・中・小) 多量
1685	127・ 128	壺	SD1015	頸部破片		外：貼付突帯(現存3条)後棒状浮文, 三 角形刺突文, 内：ナデ	灰白(2.5Y8/2)	胎土A類, 長石・石英(大・中・小) 多量
1686	127・ 128	壺	SD1015	体部破片		外：貼付突帯(現存3条)後棒状浮文, 摩 滅, 内：摩滅	灰白(10YR8/2)	胎土A類, 長石・石英(大・中・小) 多量
1687	128	壺	SD1015	頸部破片		外：櫛描直線文(現存13条), 三角形刺 突文, 内：摩滅	外：にぶい黄橙(10YR6/4), 内：灰白(2.5Y8/2)	胎土A類, 長石・石英(大・中・小) 多量
1688	128	壺	SD1015	体部1/6		外：櫛描直線文(現存18条), ナデ, 櫛 描直線文(現存8条), 内：ナデ	灰黄(2.5Y7/2)	胎土A類, 長石・石英(大・中・小) 多量
1689	128	壺	SD1015	頸部1/6		外：櫛描直線文(現存2条), 櫛描波 状文(4条), 櫛描直線文(現存8条), 内：摩滅	外：灰黄(2.5Y7/2), 内：灰 (5Y6/1)	胎土A類, 長石・石英(大・中・小) 多量
1690	128	壺	SD1015	体部破片		外：ヘラミガキ, 櫛描直線文(10条), 内： 摩滅	外：灰黄褐(10YR4/2), 内： 浅黄(2.5Y7/3)	胎土A類, 花崗岩(中)少量, 長石・ 石英(大・中・小)多量
1691	129	壺	SD1015	底部完存	底径：7.3cm	外：摩滅, ヘラミガキ, 内：摩滅, 指 押え, ヘラミガキ	外：褐灰(10YR5/1), 内：に ぶい黄橙(10YR7/3)	胎土A類, 長石・石英(大・中・小) 多量
1692		壺	SD1015	底部完存	底径：10.4cm	ヘラミガキ	外：にぶい黄(2.5Y6/3), 内： 黒(N2/1)	胎土A類, 長石・石英(大・中・小) 多量

報告番号	図版番号	器種	出土位置	残存量	法量	成形・調整	色調	胎土
1693		壺	SD1015	底部完存	底径：10.8cm	摩滅	外：浅黄(2.5Y7/8), 内：にぶい黄橙(10YR7/4)	胎土A類, 長石・石英(大・中・小)多量
1694	129	壺	SD1015	体部1/4	底径：9.6cm	外：摩滅, 指押え, 内：摩滅, 指押え後板ナデ	外：にぶい黄橙(10YR7/3), 内：浅黄(2.5Y7/3)	胎土A類, 長石・石英(大・中・小)多量
1695		壺	SD1015	底部完存	底径：13.6cm	摩滅	外：浅黄(2.5Y7/8), 内：にぶい黄橙(10YR7/4)	胎土A類, 長石・石英(大・中・小)多量
1696	129	壺	SD1015	底部完存	底径：11.0cm	外：ハケ目後ヘラミカギ	外：にぶい黄橙(10YR7/4), 内：明黄褐(10YR6/6)	胎土A類, 長石・石英(大・中・小)多量
1697	128	甕	SD1015	体部破片		外：摩滅, ヘラ描沈線文(12条), 刺突文, 内：摩滅	外：にぶい黄橙(10YR7/2), 内：にぶい黄褐(10YR5/3)	胎土A類, 長石・石英(大・中・小)多量
1698	128	甕	SD1015	口縁部破片		外：指押え後ハケ目, ヘラ描沈線文(6条), 内：摩滅	外：灰黄褐(10YR6/2), 内：灰黄(2.5Y7/2)	胎土A類, 長石・石英(大・中・小)多量
1699	128	甕	SD1015	口縁部破片		口縁端部刻目, 外：ヘラ描沈線文(5条), ナデ, 内：ナデ	褐灰(10YR4/1)	胎土A類, 長石・石英(大・中・小)多量
1700	128	甕	SD1015	口縁部1/10	口径：23.0cm	口縁部上端三角形刺突文, 外：ヘラ描沈線文(16条), 三角形刺突文, 板ナデ, 内：ナデ	外：褐灰(10YR4/1), 内：浅黄(2.5Y7/3)	胎土A類, 花崗岩(中)少量, 長石・石英(大・中・小)多量
1701	128	甕	SD1015	口縁部1/8	口径：45.3cm	外：口縁部剥落, ヘラ描沈線文(6条), 三角形刺突文, 摩滅, 内：指押え後コナデ	浅黄(2.5Y7/3)	胎土A類, 長石・石英(大・中・小)多量
1702	129・130	甕	SD1015	口縁部1/8	口径：16.0cm	外：ヘラ描沈線文(5条), 内：ナデ	外：灰黄褐(10YR4/2), 内：灰黄(2.5Y7/3)	胎土A類, 長石・石英(大・中・小)少量
1703	129・130	甕	SD1015	口縁部1/12	口径：20.0cm	外：ヘラ描沈線文(14条), 三角形刺突文, 内：ナデ	浅黄(2.5Y7/3)	胎土A類, 長石・石英(大・中・小)多量
1704	129・130	甕	SD1015	口縁部1/10	口径：35.6cm	外：摩滅, 太細餅用ヘラ描沈線文(12条), 内：ナデ	浅黄(2.5Y7/3)	胎土A類, 長石・石英(大・中・小)多量
1705	129・130	甕	SD1015	口縁部破片		外：ヘラ描沈線文(8条), 板ナデ, 内：ナデ	外：灰黄褐(10YR6/2), 内：灰褐(2.5Y7/2)	胎土A類, 長石・石英(大・中・小)少量
1706	129・130	甕	SD1015	口縁部破片		外：摩滅, ヘラ描沈線文(10条), 内：ナデ	外：灰黄褐(10YR5/2), 内：浅黄(2.5Y7/3)	胎土A類, 長石・石英(大・中・小)多量
1707	129・130	甕	SD1015	口縁部破片		外：摩滅, ヘラ描沈線文(現存7条), 内：摩滅	浅黄(2.5Y7/3)	胎土A類, 長石・石英(大・中・小)多量
1708	129・130	甕	SD1015	口縁部破片		外：ヘラ描沈線文(現存9条), 内：ナデ	外：褐灰(10YR4/1), 内：にぶい黄橙(10YR6/3)	胎土A類, 花崗岩(中)少量, 長石・石英(大・中・小)少量
1709	129・131	甕	SD1015	口縁部破片		外：ヘラ描沈線文(現存13条), 内：摩滅	灰白(10YR8/2)	胎土A類, 花崗岩(大・中)少量, 長石・石英(大・中・小)多量
1710	129・131	甕	SD1015	口縁部1/10	口径：25.0cm	口縁端部刻目, 外：摩滅, ヘラ描沈線文(10条), 内：ナデ	外：灰黄褐(10YR6/2), 内：褐灰(10YR5/1)	胎土A類, 長石・石英(大・中・小)多量
1711	129・131	甕	SD1015	口縁部破片		口縁端部刻目, 外：ヘラ描沈線文(現存11条), 内：ナデ	黄灰(2.5Y4/1)	胎土A類, 長石・石英(大・中・小)多量

報告番号	図版番号	器種	出土位置	残存量	法量	成形・調整	色調	胎土
1712	129・131	甕	SD1015	口縁部破片	口縁部刻目, 外: ヘラ描沈線文(現存10条), 内: 摩滅	外: にぶい黄橙(10YR6/3), 内: 灰黄(2.5Y6/2)	胎土A類, 花崗岩(大・中・小)少量, 長石・石英(大・中・小)多量	
1713		甕	SD1015	口縁部1/4	口径: 17.5cm	外: 黒(2.5Y2/1), 内: 灰黄(2.5Y7/2)	胎土A類, 長石・石英(大・中・小)多量	
1714	131	甕	SD1015	口縁部1/5	口径: 47.2cm	外: 黒(N2/), 内: 灰黄(2.5Y6/2)	胎土A類, 長石・石英(大・中・小)多量, 灰色砂粒(大・中)少量	
1715		甕	SD1015	口縁部1/8	口径: 23.4cm	外: にぶい黄橙(10YR7/3), 内: 褐灰(10YR4/1)	胎土A類, 長石・石英(大・中・小)多量	
1716		甕	SD1015	口縁部破片	口縁部刻目, 外: 摩滅, 内: ナデ	褐灰(10YR4/1)	胎土A類, 長石・石英(大・中・小)多量	
1717		甕	SD1015	口縁部破片	ナデ	外: にぶい黄(2.5Y6/3), 内: 暗灰黄(2.5Y5/2)	胎土A類, 花崗岩(大・中)少量, 長石・石英(大・中・小)多量	
1718		甕	SD1015	口縁部破片	摩滅	にぶい黄橙(10YR7/2)	胎土A類, 長石・石英(大・中・小)多量	
1719	131・132	甕	SD1015	口縁部破片	折り曲げ口縁, 外: 櫛描直線文(現存8条3帯), 内: ヘラミガキ, 摩滅	外: にぶい黄橙(10YR7/3), 内: 褐灰(10YR5/1)	胎土A類, 長石・石英(大・中・小)多量	
1720	131・132	甕	SD1015	口縁部1/4	口径: 19.2cm	外: 櫛描直線文(30条), 櫛描波状文(8条), ハケ目後ナデ, 内: ナデ	胎土A類, 長石・石英(大・中・小)多量	
1721	131・132	甕	SD1015	口縁部1/6	口径: 22.8cm	外: 摩滅, 櫛描直線文(現存16条), 内: ナデ	胎土A類, 長石・石英(大・中・小)多量	
1722	131・132	甕	SD1015	口縁部破片	外: 櫛描直線文(現存29条), 内: 摩滅	灰黄(2.5Y6/2)	胎土A類, 長石・石英(大・中・小)多量	
1723	131・132	甕	SD1015	口縁部1/8	口径: 18.6cm	外: 摩滅, 櫛描直線文(19条), 内: ナデ	胎土A類, 長石・石英(大・中・小)多量	
1724	133	甕	SD1015	口縁部1/8	口径: 19.0cm	外: 櫛描直線文(22条), 内: 摩滅	胎土A類, 長石・石英(大・中・小)多量	
1725	133	甕	SD1015	口縁部破片		外: 灰黄褐(10YR5/2), 内: 灰黄(2.5Y6/2)	胎土A類, 長石・石英(大・中・小)多量	
1726	133	甕	SD1015	口縁部破片	口縁部刻目, 外: 櫛描直線文(現存25条), 内: ナデ	浅黄(2.5Y7/3)	胎土A類, 長石・石英(大・中・小)多量	
1727	133	甕	SD1015	口縁部破片	外: 摩滅, 櫛描直線文(現存17条), 内: 摩滅	外: 黒(N2/), 内: 浅黄(2.5Y7/3)	胎土A類, 長石・石英(大・中・小)少量	
1727	133	甕	SD1015	口縁部破片	口縁部刻目の有無不明, 外: 摩滅, 櫛描直線文(現存10条), 内: ヘラミガキ	外: 黒褐(2.5Y3/1), 内: 褐灰(10YR4/1)	胎土A類, 長石・石英(大・中・小)多量	
1728	133	甕	SD1015	口縁部破片	外: ハケ目後櫛描直線文(現存13条), 内: ナデ	にぶい黄橙(10YR7/3)	胎土A類, 長石・石英(大・中・小)多量	
1729		甕	SD1015	口縁部破片	外: 指押え後板ナデ, ヘラ描沈線文(5条), 三角形刺突文, 内: 摩滅, ナデ	灰黄(2.5Y7/2)	胎土A類, 長石・石英(中・小)少量	
1730	133	甕	SD1015	口縁部1/10	口径: 35.0cm	外: 指押え後板ナデ, ヘラ描沈線文(10条), 櫛描波状文(現存5条), 内: ナデ	胎土A類, 花崗岩(中)少量, 長石・石英(大・中・小)多量	
1731		甕	SD1015	口縁部破片	折り曲げ口縁, 外: 櫛描直線文(現存6条), 内: 指押え, ナデ	灰黄(2.5Y7/2)	胎土A類, 花崗岩(中)少量, 長石・石英(大・中・小)多量	

報告番号	図版番号	器種	出土位置	残存量	法量	成形・調整	色調	胎土
I732		(底部)	SD1015	底部完存	底径：8.7cm	外：摩滅，内：摩滅，指押え	外：灰白(10YR7/1)，内：褐灰(10YR6/1)	胎土A類，長石・石英(大・中・小)多量
I733		(底部)	SD1015	底部完存	底径：7.4cm	摩滅	黄褐(10YR5/6)	胎土A類，長石・石英(大・中・小)多量
I734	133	鉢	SD1015	口縁部破片		外：ハケ目，内：ナデ	外：褐灰(10YR4/1)，内：浅黄(2.5Y7/3)	胎土A類，長石・石英(大・中・小)多量
I735	133	鉢	SD1015	口縁部破片		外：把手(現存1個)，内：摩滅	外：灰白(10YR8/2)，内：にぶい黄橙(10YR7/2)	胎土A類，長石・石英(大・中・小)多量
I736		甌	SD1015	底部完存	底径：8.0cm	焼成後穿孔，摩滅	外：灰白(2.5Y8/2)，内：灰黄褐(10YR5/2)	胎土A類，長石・石英(大・中・小)多量
I737		甌	SD1015	底部完存	底径：9.0cm	焼成後穿孔，外：摩滅，指押え，内：摩滅	外：浅黄(2.5Y7/3)，内：褐灰(10YR4/1)	胎土A類，長石・石英(大・中・小)多量
I738		蓋	SD1015	天井部完存	天井部径：5.0cm	外：へラミガキ2個2単位，指押え後へラミガキ，内：ナデ	黒褐(10YR3/1)	胎土A類，長石・石英(大・中・小)多量
I739		蓋	SD1015	天井部1/2	天井部径：6.6cm	外：へラミガキ，内：ナデ	外：灰黄褐(10YR4/2)，内：にぶい褐(7.5YR5/4)	胎土A類，長石・石英(大・中・小)多量
I740		蓋	SD1015	天井部完存	天井部径：5.6cm	天井部円孔2個2単位，外：へラミガキ，内：指押え，ナデ	外：灰黄褐(10YR5/2)，内：にぶい黄橙(10YR6/4)	胎土A類，長石・石英(大・中・小)多量
I741		(脚台部)	SD1015	脚部完存	底径：13.2cm	外：摩滅，内：ナデ	灰白(2.5Y8/1)	胎土A類，長石・石英(大・中・小)多量
I742	133	棒状土製品	SD1015	一部欠損	径：2.0～2.1cm	ナデ	灰白(2.5Y8/2)	胎土A類，長石・石英(大・中・小)多量
I743	170・177	ミニチュア土器甕	SD1015	体部1/4	口径：11.2cm	外：ナデ，櫛描直線文(9条)，内：ナデ	外：灰黄(2.5Y7/2)，内：暗灰黄(2.5Y5/2)	胎土A類，花崗岩(中)少量，長石・石英(大・中・小)多量
I744		(底部)	SD1016	底部1/6	底径：9.0cm	摩滅	浅黄(2.5Y7/3)	胎土A類，長石・石英(大・中・小)多量
I745	133	甕	SD1016	口縁部破片		外：摩滅，へラ描沈線文(3条)，内：摩滅	外：褐(10YR4/4)，内：浅黄(2.5Y7/3)	胎土A類，長石・石英(大・中・小)多量
I746	133	甕	SD1016	口縁部破片		外：摩滅，櫛描直線文(現存9条)，内：摩滅	黒褐(2.5Y3/1)	胎土A類，長石・石英(大・中・小)多量
I747	134	壺	SD1017	体部破片		外：摩滅，櫛描直線文(現存2条)，櫛描直線文(現存5条)，櫛描直線文(現存4条)，内：摩滅	外：にぶい黄橙(10YR6/3)，内：灰白(5Y8/1)	胎土A類，長石・石英(大・中・小)少量
I748	134	甕	SD1017	口縁部破片		口縁端部刻目，外：摩滅，へラ描沈線文(10条)，三角形刺突文，内：摩滅	外：灰黄褐(10YR6/2)，内：にぶい黄橙(10YR7/3)	胎土A類，花崗岩(大・中)少量，長石・石英(大・中・小)多量
I749	134	甕	SD1017	口縁部破片		口縁端部刻目，外：へラ描沈線文(現存9条)，内：摩滅	外：灰黄褐(10YR5/2)，内：にぶい黄橙(10YR7/3)	胎土A類，長石・石英(大・中・小)多量
I750	134	甕または鉢	SD1017	口縁部破片		外：ハケ目，内：ナデ	外：灰黄褐(10YR5/2)，内：浅黄(2.5Y7/3)	胎土A類，長石・石英(大・中・小)多量
I751		甕または鉢	SD1017	口縁部破片		摩滅	外：灰白(10YR8/2)，内：黄灰(2.5Y6/1)	胎土A類，長石・石英(大・中・小)多量

報告番号	図版番号	器種	出土位置	残存量	法量	成形・調整	色調	胎土
1752		甕または鉢	SD1017	口縁部破片		摩滅	外：淡黄(2.5Y8/3), 内：灰黄(2.5Y7/2)	胎土A類, 長石・石英(大・中・小)多量
1753		蓋	SD1017	天井部1/2	天井部径：7.8cm	円孔(2個現存1単位), 摩滅	にぶい黄橙(10YR7/2)	胎土A類, 長石・石英(大・中・小)多量
1754		蓋	SD1017	天井部完存	天井部径：7.2cm	外：ヘラミガキ, 内：摩滅	浅黄(2.5Y7/3)	胎土A類, 長石・石英(大・中・小)多量
1755		蓋	SD1017	天井部完存	天井部径：7.2cm	摩滅	浅黄(2.5Y7/3)	胎土A類, 長石・石英(大・中・小)多量
1756		蓋	SD1017	天井部完存	天井部径：7.0cm	摩滅	外：にぶい黄橙(10YR7/2), 内：黒(NZ/1)	胎土A類, 長石・石英(大・中・小)多量
1757	172	円盤状土製品	SD1017	ほぼ完存	径：4.2~4.4cm, 厚：0.6~0.7cm	外：ナデ, ヘラ描沈線文, 内：ナデ	灰黄(2.5Y6/2)	胎土A類, 長石・石英(大・中・小)少量
1758	134	壺	SD1018	体部破片		外：摩滅, ヘラ描沈線文(現存4条), ヘラ描直線文(現存13条), 内：ナデ	灰黄(2.5Y7/2)	胎土A類, 長石・石英(大・中・小)多量
1759	134	壺	SD1018	頸部1/3		外：黒褐(2.5Y3/1), 内：暗褐(7.5Y3/3)	外：灰黄褐(10YR6/2), 内：暗褐(7.5Y3/3)	胎土A類, 花崗岩(大)少量, 長石・石英(大・中・小)多量
1760		甕	SD1018	口縁部破片		摩滅	浅黄(2.5Y7/3)	胎土A類, 長石・石英(大・中・小)多量
1761		甕	SD1018	底部4/5	底径：9.0cm	焼成後穿孔, 摩滅	灰白(2.5Y8/2)	胎土A類, 長石・石英(大・中・小)多量
1762	134	壺	SD1019	頸部1/3		外：摩滅, ヘラ描沈線文(現存5条), 内：摩滅	灰白(2.5Y8/2)	胎土A類, 長石・石英(大・中・小)多量
1763	134	壺	SD1019	体部1/6		外：櫛描直線文(現存8条), 櫛描波状文(現存6条), 竹筥半円刺突文, 内：ナデ	外：灰黄(2.5Y6/2), 内：暗灰黄(2.5Y4/2)	胎土A類, 長石・石英(大・中・小)多量
1764		壺	SD1019	底部1/4	底径：12.6cm	外：ハケ目後一部ヘラミガキ, 内：ナデ	褐(10YR4/4)	胎土A類, 長石・石英(大・中・小)少量
1765	134	甕	SD1019	口縁部破片		口縁端部刻目, 外：摩滅, ヘラ描沈線文(現存1条), 内：摩滅	にぶい黄橙(10YR7/2)	胎土A類, 長石・石英(大・中・小)多量
1766		甕	SD1019	口縁部破片		摩滅	外：浅黄橙(10YR8/3), 内：灰白(2.5Y8/2)	胎土A類, 花崗岩(大・中)少量, 長石・石英(大・中・小)多量
1767		甕	SD1019	口縁部1/8	口径：23.6cm	ナデ	外：黒褐(10YR3/1), 内：褐(10YR4/1)	胎土A類, 花崗岩(大・中)少量, 長石・石英(大・中・小)多量
1768	134	甕	SD1019	口縁部1/6	口径：17.0cm	外：櫛描直線文(31条), 櫛描波状文(5条), 内：ナデ	外：褐(7.5YR5/3), 内：にぶい黄橙(10YR6/3)	胎土A類, 長石・石英(大・中・小)多量
1769		蓋	SD1019	天井部完存	天井部径：5.4cm	外：摩滅, 内：ヘラミガキ	外：浅黄(2.5Y7/3), 内：褐(10YR4/6)	胎土A類, 長石・石英(大・中・小)多量
1770	134	蓋	SD1020	口縁部破片		摩滅, 口縁端部ヘラ描沈線文, 刻目	外：にぶい黄橙(10YR7/2), 内：灰白(10YR8/2)	胎土A類, 花崗岩(大)少量, 長石・石英(大・中・小)多量

報告番号	図版番号	器種	出土位置	残存量	法量	成形・調整	色調	胎土
1771	134	壺	SD1021	口縁部1/8	口径：32.5cm	口縁端部刺突文，外：摩滅，内：摩滅，貼付刻目突帯（2条） 摩滅	外：にぶい黄橙（10YR7/2）， 内：灰白（10YR8/2） にぶい黄橙（10YR7/2）	胎土A類，長石・石英（大・中・小） 多量 胎土A類，長石・石英（大・中・小） 多量
1772		壺	SD1021	口縁部破片		摩滅	にぶい黄橙（10YR7/2）	胎土A類，長石・石英（大・中・小） 多量
1773	135	壺	SD1021	体部1/6		外：ハケ目，ヘラ描沈線文（15条），ヘラミカギ，内：摩滅 外：摩滅，貼付突帯（現存5条）後棒状浮文，内：摩滅	外：灰黄褐（10YR5/2），内： 灰黄（2.5Y7/2） 灰黄（2.5Y7/2）	胎土A類，長石・石英（大・中・小） 多量
1774	135	壺	SD1021	頸部破片		外：摩滅，貼付突帯（現存5条）後棒状浮文，内：摩滅	灰黄（2.5Y7/2）	胎土A類，長石・石英（大・中・小） 多量
1775	135	甕	SD1021	口縁部1/10	口径：17.4cm	外：ヘラ描沈線文（現存4条），内：ナデ 摩滅	外：にぶい黄橙（10YR7/3）， 内：にぶい黄橙（10YR7/2） 外：にぶい黄橙（10YR7/3）， 内：灰白（2.5Y7/1）	胎土A類，花崗岩（中）少量，長石・石英（大・中・小）多量 胎土A類，長石・石英（大・中・小） 多量
1776		甕	SD1021	口縁部破片		摩滅	にぶい黄橙（10YR7/2）	胎土A類，長石・石英（大・中・小） 多量
1777		甕	SD1021	口縁部破片		口縁端部刻目，外：ヘラミカギ，内：ナデ 摩滅	にぶい黄橙（10YR7/2）	胎土A類，長石・石英（大・中・小） 多量
1778		蓋	SD1021	天井部3/4	天井部径：9.6cm	摩滅	外：褐（10YR4/4），内：灰黄（2.5Y7/2）	胎土A類，長石・石英（大・中・小） 多量
1779	135	壺	SD1022	体部破片		外：ナデ，ヘラ描沈線文（現存8条），内：摩滅	黒褐（10YR4/1）	胎土A類，長石・石英（大・中・小） 多量
1780	135	甕	SD1022	口縁部破片		外：摩滅，ヘラ描沈線文（現存4条），内：摩滅	外：灰黄褐（10YR6/2），内： にぶい黄橙（10YR7/2）	胎土A類，長石・石英（大・中・小） 多量
1781		甕	SD1022	底部3/4	底径：8.6cm	摩滅	外：にぶい黄橙（10YR7/2）， 内：暗褐（10YR3/4）	胎土A類，長石・石英（大・中・小） 多量
1782		鉢	SD1022	口縁部1/2	口径：20.6cm， 器高：13.7cm， 底径：7.5cm	摩滅	外：にぶい赤褐（5YR5/4）， 内：褐灰（10YR5/1）	胎土A類，長石・石英（大・中・小） 多量
1783		甕	SD1023	口縁部破片		外：摩滅，指押え，内：摩滅	にぶい橙（7.5YR7/4）	胎土A類，長石・石英（大・中・小） 多量
1784		甕	SD1023	底部1/4	底径：7.4cm	摩滅	外：灰白（10YR8/2），内： にぶい黄橙（10YR7/2）	胎土A類，長石・石英（大・中・小） 多量
1785	135	壺	SD1024	頸部1/3		外：摩滅，ヘラ描沈線文（10条），内：摩滅	灰白（10YR8/2）	胎土A類，長石・石英（大・中・小） 多量
1786	135	壺	SD1024	体部1/10		外：ハケ目，三角形刺突文，ヘラ描沈線文（現存9条），内：指押え，ナデ	外：灰褐（7.5YR5/2），内： にぶい黄橙（10YR7/2）	胎土A類，長石・石英（大・中・小） 少量
1787		壺	SD1024	底部3/4	底径：9.8cm	外：摩滅，ヘラミカギ，内：ヘラミカギ 摩滅	外：にぶい黄橙（10YR7/2）， 内：灰黄（2.5Y7/2）	胎土A類，長石・石英（大・中・小） 少量
1788		壺	SD1024	底部完存	底径：13.9cm	摩滅	外：灰白（2.5Y8/1），内：黄 灰（2.5Y4/1）	胎土A類，長石・石英（大・中・小） 多量
1789	135	甕	SD1024	口縁部1/8	口径：17.0cm	口縁端部刻目，外：ヘラ描沈線文（3条），ナデ，内：ナデ	にぶい褐（7.5YR6/3）	胎土A類，長石・石英（大・中・小） 多量
1790	135・ 136	甕	SD1024	体部1/10	口径：22.0cm	外：摩滅，ヘラ描沈線文（現存11条）， 内：摩滅	外：灰黄褐（10YR6/2），内： 灰白（10YR8/2）	胎土A類，長石・石英（大・中・小） 多量

報告番号	図版番号	器種	出土位置	残存量	法量	成形・調整	色調	胎土
1791	135・136	甕	SD1024	口縁部1/10	口径：19.0cm	外：摩滅、ヘラ描沈線文(11条)、内：摩滅	外：にぶい橙(5YR6/4)、内：浅黄橙(10YR8/3)	胎土A類、長石・石英(大・中・小)多量
1792	139	甕	SD1024	体部3/8	口径：23.0cm	外：摩滅、ヘラ描沈線文(12条)、ハケ目後ナデ、内：ナデ後摩滅	外：黒褐(10YR3/1)、内：灰黄(2.5Y7/2)	胎土A類、長石・石英(大・中・小)多量
1793		甕	SD1024	口縁部1/10	口径：33.6cm	摩滅	外：にぶい黄橙(10YR7/3)、内：にぶい橙(7.5YR7/4)	胎土A類、長石・石英(大・中・小)多量
1794		甕	SD1024	口縁部1/10	口径：22.4cm	ナデ	外：にぶい褐(7.5YR6/3)、内：にぶい黄橙(10YR7/2)	胎土A類、長石・石英(大・中・小)多量
1795		(底部)	SD1024	底部3/4	底径：11.0cm	摩滅	外：明褐(7.5YR5/8)、内：灰白(2.5Y7/1)	胎土A類、長石・石英(大・中・小)多量、灰色砂粒(中)少量
1796		(底部)	SD1024	底部4/5	底径：8.2cm	外：ヘラミガキ、内：摩滅	外：黒褐(10YR3/2)、内：灰黄(2.5Y7/2)	胎土A類、長石・石英(大・中・小)多量
1797		(底部)	SD1024	底部ほぼ完存	底径：10.0cm	ナデ	外：暗灰黄(2.5Y4/2)、内：褐灰(10YR4/1)	胎土A類、長石・石英(大・中・小)多量
1798	136	壺	SD1026	口縁部1/8	口径：24.5cm	外：摩滅、櫛描直線文(6条)、櫛描波状文(6条)、櫛描直線文(6条、2帯)、内：摩滅	外：橙(5YR6/6)、内：黄灰(2.5Y6/1)	胎土A類、長石・石英(大・中・小)多量
1799		壺	SD1026	口縁部破片		摩滅	灰白(7.5YR8/2)	胎土A類、長石・石英(大・中・小)多量
1800		鉢	SD1026	口縁部破片		外：摩滅、接合段、内：摩滅	外：にぶい黄橙(7.5YR7/4)、内：灰白(10YR8/2)	胎土A類、長石・石英(大・中・小)多量
1801	136	甕	SD1026	口縁部1/8	口径：20.6cm	折り曲げ口縁の可能性高い、口縁端部刻目、摩滅	浅黄(2.5Y7/3)	胎土A類、長石・石英(大・中・小)多量
1802	138	甕	SD1026	口縁部ほぼ完存	口径：19.1cm	摩滅	にぶい黄橙(10YR7/3)	胎土A類、長石・石英(大・中・小)多量
1803	136	甕	SD1026	体部1/8	口径：18.9cm	口縁部剥落、外：摩滅、ヘラ描沈線文(11条)、内：摩滅	外：灰白(10YR8/2)、内：灰白(2.5Y8/2)	胎土A類、長石・石英(大・中・小)少量
1804	136	甕	SD1026	口縁部破片		口縁端部刻目、外：ハケ目後ナデ、ヘラ描沈線文(現存2条)、内：摩滅	にぶい黄橙(10YR7/3)	胎土A類、長石・石英(大・中・小)少量
1805		甕	SD1026	底部完存	底径：8.0cm	摩滅	外：にぶい橙(7.5YR7/4)、内：灰黄(2.5Y7/2)	胎土A類、長石・石英(大・中・小)多量
1806	136	甕	SD1026	口縁部1/8	口径：28.4cm	口縁端部刻目、外：櫛描直線文(現存16条)、内：摩滅	外：灰黄褐(10YR5/2)、内：浅黄橙(10YR8/3)	胎土A類、長石・石英(大・中・小)多量
1807		蓋	SD1026	天井部ほぼ完存	天井部径：5.1cm	円孔2個2単位、摩滅	浅黄橙(10YR8/3)	胎土A類、長石・石英(大・中・小)多量
1808		(脚台部)	SD1026	脚部完存		外：摩滅、内：指押え後ナデ	灰白(2.5Y8/2)	胎土A類、長石・石英(大・中・小)多量
1809		壺	SD1027	口縁部破片		外：ヘラミガキ、内：摩滅	外：明褐(7.5YR5/6)、内：灰白(2.5Y8/2)	胎土A類、長石・石英(大・中・小)少量
1810	136	甕	SD1027	口縁部破片		口縁端部刻目、外：ヘラ描沈線文(現存8条)、内：指押え後ナデ	外：灰黄褐(10YR5/2)、内：灰白(2.5Y8/2)	胎土A類、長石・石英(大・中・小)多量

報告番号	図版番号	器種	出土位置	残存量	法量	成形・調整	色調	胎土
1811		甕	SD1027	口縁部破片		摩減	外：にぶい黄橙 (10YR7/2), 内：灰白 (5Y8/1)	胎土A類, 長石・石英 (大・中・小) 多量
1812		壺	SD1028	口縁部1/8	口径：18.0cm	ナデ	外：にぶい橙 (7.5YR6/4), 内：明褐色 (7.5YR7/2)	胎土A類, 長石・石英 (大・中・小) 多量
1813	137	壺	SD1028	口縁部1/8		外：摩減, ヘラミカガキ 摩減, ヘラミカガキ	外：灰黄 (2.5Y7/2), 内：にぶい黄橙 (10YR6/3), 灰黄 (10YR5/4)	胎土A類, 花崗岩 (中) 少量, 長石・石英 (大・中・小) 多量
1814	137	壺	SD1028	頸部1/4		外：摩減, 削出突帯第II種2条, 内：摩減	外：灰黄 (2.5Y7/2), 内：灰黄 (10YR4/2)	胎土A類, 長石・石英 (大・中・小) 多量
1815	137	壺	SD1028	頸部1/4		外：摩減, ヘラ描沈線文 (4条), 内：摩減	外：灰白 (2.5Y8/2), 内：灰黄 (10YR6/2)	胎土A類, 長石・石英 (大・中・小) 多量
1816	137・138	甕	SD1028	口縁部破片		口縁部刻目, 外：摩減, ヘラ描沈線文 (3条), 内：摩減	外：灰黄 (2.5Y6/2), 内：褐色 (10YR4/1)	胎土A類, 長石・石英 (大・中・小) 多量
1817	137・138	甕	SD1028	口縁部1/8	口径：21.2cm	口縁部刻目, 外：摩減, ヘラ描沈線文 (現存1条), 内：摩減	外：にぶい橙 (5YR7/4), 内：灰白 (7.5YR2/8)	胎土A類, 長石・石英 (大・中・小) 多量
1818	137・138	甕	SD1028	口縁部1/8	口径：25.4cm	外：摩減, 指押え, ヘラ描沈線文 (2条), 内：摩減	外：にぶい黄橙 (10YR7/3), 内：灰白 (5Y7/2)	胎土A類, 長石・石英 (大・中・小) 多量
1819	137・138	甕	SD1028	口縁部1/5	口径：22.0cm	口縁部刻目, ヘラ描沈線文 (1条) 後刻目, 外：ヘラ描沈線文 (5条), ヘラミカガキによる段, 内：ヘラミカガキ	外：灰黄 (10YR5/2), 内：灰黄 (2.5Y6/2)	胎土A類, 長石・石英 (大・中・小) 多量
1820		(底部)	SD1029	底部完存	底径：7.4cm	摩減	外：灰黄 (2.5Y7/2), 内：黒 (N2/)	胎土A類, 長石・石英 (大・中・小) 多量
1821	139	甕	SD1029	体部1/4	口径：21.4cm 器高：22.9cm 底径：7.5cm	外：摩減, ヘラ描沈線文 (6条), 板ナデ, 内：摩減	外：にぶい褐色 (7.5YR5/3), 内：にぶい橙 (7.5YR7/4)	胎土A類, 長石・石英 (大・中・小) 多量
1822	139	壺	SD1031	頸部1/6		外：板ナデ, ヘラ描沈線文 (2条), 沈線間ヘラ先による刺突文, 内：指押え後板ナデ	灰白 (2.5Y8/1)	胎土A類, 長石・石英 (中・小) 多量
1823		甕	SD1031	口縁部破片		折り曲げ口縁, 摩減	橙 (5YR6/6)	胎土A類, 長石・石英 (大・中・小) 多量
1824	139	壺	SD1032	体部破片		外：摩減, 貼付突帯 (3条), 内：摩減	外：にぶい黄 (2.5Y6/3), 内：灰白 (2.5Y8/2)	胎土A類, 長石・石英 (大・中・小) 多量
1825	139	甕	SD1032	口縁部破片		折り曲げ口縁, 口縁部刻目, 外：ヘラ描沈線文 (現存2条), 内：ナデ	黒 (N2/)	胎土A類, 長石・石英 (大・中・小) 多量
1826	139	甕	SD1032	口縁部破片		口縁部刻目, 外：ヘラ描沈線文 (現存2条), 内：ナデ	外：にぶい黄橙 (10YR6/3), 内：にぶい黄橙 (10YR7/3)	胎土A類, 長石・石英 (大・中・小) 多量
1827	139	甕	SD1032	口縁部破片		外：摩減, ヘラミカガキ, 内：摩減	外：にぶい赤褐色 (2.5YR4/4), 内：にぶい橙 (7.5YR7/3)	胎土A類, 長石・石英 (大・中・小) 多量
1828	139	壺	SD1033	頸部1/4		外：貼付突帯 (現存1条), ヘラミカガキ, 内：ヘラミカガキ, 摩減	外：明赤褐色 (5YR5/6), 内：にぶい橙 (7.5YR7/4)	胎土A類, 長石・石英 (大・中・小) 多量

報告番号	図版番号	器種	出土位置	残存量	法量	成形・調整	色調	胎土
1829	139	甕	SD1033	口縁部破片		口縁端部刻目, ヨコナデ	外:黄褐(10YR5/4), 内:にぶい黄橙(10YR6/4)	胎土A類, 長石・石英(大・中・小)多量
1830	139	壺	SD1033	体部破片		外:ヘラ描沈線文(現存3条), ヘラミガキ, 内:摩減	外:暗灰黄(2.5Y5/2), 内:橙(7.5YR6/6)	胎土A類, 長石・石英(大・中・小)多量
1831	140	甕	SD1034	口縁部破片		外:ヘラ描沈線文(現存6条), 内:ナデ	外:暗灰黄(2.5Y5/2), 内:灰黄(2.5Y7/2)	胎土A類, 長石・石英(大・中・小)多量
1832	140	甕	SD1034	口縁部破片		口縁端部刻目, ヨコナデ	外:灰(5Y5/1), 内:にぶい黄橙(10YR6/3)	胎土A類, 長石・石英(大・中・小)多量
1833	140	甕	SD1035	口縁部破片		外:ヘラ描沈線文(現存11条), 内:ナデ	外:にぶい黄橙(10YR7/3), 内:にぶい褐(7.5YR6/3)	胎土A類, 長石・石英(大・中・小)多量
1834	140	甕	SD1036	口縁部破片		外:摩減, ヘラ描沈線文(現存3条), 内:摩減	灰白(2.5Y8/2)	胎土A類, 長石・石英(大・中・小)多量
1835		甕	SD1036	口縁部破片		外:摩減, 内:ナデ	外:灰黄(2.5Y7/2), 内:にぶい黄褐(10YR5/4)	胎土A類, 長石・石英(大・中・小)多量
1836		鉢	SD1036	口縁部破片		摩減	にぶい橙(7.5YR7/4)	胎土A類, 花崗岩(中)少量, 長石・石英(大・中・小)多量
1837	140	甕	SD1037	口縁部1/8	口径:19.0cm	折り曲げ口縁, 口縁端部刻目, 外:指押え後ナデ, 内:摩減	外:にぶい黄橙(10YR6/3), 内:灰黄(2.5Y7/2)	胎土A類, 長石・石英(大・中・小)多量
1838	140	甕	SD1037	口縁部破片		口縁端部刻目, 外:摩減, 柳描直線文(現存10条), 内:摩減	外:赤(10R5/6), 内:明赤褐(2.5YR5/6)	胎土A類, 長石・石英(大・中・小)多量
1839		甕	SD1037	口縁部1/4	口径:14.8cm	外:ハケ目, 内:ナデ	外:褐灰(10YR4/1), 内:灰黄(2.5Y6/2)	胎土A類, 花崗岩(中・小)少量, 長石・石英(大・中・小)多量
1840		蓋	SD1037	天井部完存	底径:6.4cm	摩減	外:灰黄(2.5Y7/2), 内:橙(7.5YR6/6)	胎土A類, 長石・石英(大・中・小)多量
1841	140	壺	SD1038	口縁部破片		外:指押え後ヨコナデ, 段, 内:剥離摩減	外:浅黄(2.5Y7/3), 内:にぶい黄橙(10YR7/4)	胎土A類, 花崗岩(中)少量, 長石・石英(大・中・小)多量
1842	140	壺	SD1038	頸部破片		外:摩減, ヘラ描沈線文(3条), 内:摩減	灰白(10YR8/2)	胎土A類, 長石・石英(大・中・小)多量
1843	140	鉢または蓋	SD1038	底部3/4	口径:11.8cm, 器高:5.0cm, 底径:5.4cm	外:摩減, 内:指押え	外:にぶい黄橙(10YR7/4), 内:灰黄褐(10YR6/2)	胎土A類, 長石・石英(大・中・小)多量
1844	140	甕	SD1039	口縁部破片		外:摩減, ヘラ描沈線文(現存2条), 内:摩減	灰白(10YR8/2)	胎土A類, 長石・石英(大・中・小)少量
1845	140	甕	SD1039	口縁部破片		外:摩減, ヘラ描沈線文(現存2条), 内:摩減	灰白(10YR8/2)	胎土A類, 長石・石英(大・中・小)多量
1846	140	壺	SD1040	口縁部1/8	口径:19.2cm	外:ヘラミガキ, ヘラ描沈線文(現存2条), 内:ヘラミガキ	外:橙(5YR6/6), 内:にぶい橙(7.5YR7/4)	胎土A類, 長石・石英(大・中・小)多量
1847	140	壺	SD1040	口縁部1/8		外:ヘラ描沈線文(現存4条), 内:指押え, ナデ	外:灰黄(2.5Y6/2), 内:灰黄褐(10YR6/2)	胎土A類, 花崗岩(大)少量, 長石・石英(大・中・小)多量

報告番号	図版番号	器種	出土位置	残存量	法量	成形・調整	色調	胎土
1848	140	壺	SD1040	頸部破片		外：摩滅、貼付突帯（現存3条），内：摩滅	外：浅黄橙（10YR8/3），内：灰白（2.5Y8/2）	胎土A類，長石・石英（大・中・小）多量
1849		蓋	SD1040	口縁部1/8	口径：15.8cm	外：ハケ目，内：ナデ	外：にぶい黄褐（10YR5/4），内：橙（2.5YR7/8）	胎土A類，長石・石英（大・中・小）少量
1850	141	甕	SD1040	口縁部破片		口縁端部刻目，外：摩滅，ヘラ描沈線文（現存3条），内：摩滅	外：にぶい黄橙（10YR7/2），内：浅黄橙（10YR8/3）	胎土A類，長石・石英（大・中・小）多量
1851	141	甕	SD1040	口縁部破片		口縁端部刻目，外：ヘラ描沈線文（現存3条），内：摩滅	灰黄（2.5Y6/2）	胎土A類，花崗岩（大・中）多量，長石・石英（大・中・小）多量
1852		甕	SD1040	口縁部破片		摩滅	外：オリーブ黒（7.5Y3/1），内：暗灰黄（2.5Y4/2）	胎土A類，長石・石英（大・中・小）多量
1853		蓋	SD1040	口縁部1/8	口径：13.0cm	円孔（現存1個），摩滅	外：黒（N2/4），内：にぶい黄褐（10YR5/3）	胎土A類，花崗岩（中・小）少量，長石・石英（大・中・小）多量
1854	141	壺	SD1041	口縁部1/8	口径：16.6cm	外：摩滅，内：摩滅，貼付突帯（1条）	外：にぶい橙（7.5YR7/4），内：にぶい黄褐（7.5YR7/3）	胎土A類，長石・石英（大・中・小）多量
1855	141	甕	SD1041	口縁部破片		外：ヘラ描沈線文（現存9条），内：摩滅	外：灰黄橙（10YR6/2），内：にぶい黄褐（10YR5/3）	胎土A類，花崗岩（中・小）少量，長石・石英（大・中・小）多量
1856	141	壺	SD1042	体部破片		外：摩滅，ヘラ描沈線文（5条），内：摩滅	外：褐灰（10YR4/1），内：灰黄褐（10YR4/2），浅黄橙（10YR8/3）	胎土A類，長石・石英（大・中・小）多量
1857	141	甕	SD1043	口縁部破片		口縁端部刻目，外：ヘラ描沈線文（現存5条），内：摩滅	外：にぶい橙（7.5YR7/4），内：褐灰（7.5YR4/1）	胎土A類，長石・石英（大・中・小）多量
1858	142	壺	SD1044	体部完存	口径：11.1cm， 器高：25.7cm， 底径：7.7cm	外：摩滅，ハケ目後ヘラミミガキ，頸部ヘラ描沈線文（4条），体部上半半截竹管またはヘラ描沈線山形文，竹管描沈線文（4条），内：指押え後ナデ	外：灰白（2.5Y7/1），内：浅黄（2.5Y7/3）	胎土D類，長石・石英（大・中・小）少量，片岩（大）少量，黑色砂粒（大・中・小）多量，砂岩（大）少量
1859	142	壺	SD1044	口縁部完存	口径（長径）：18.4cm	口縁部歪む，外：ヘラミミガキ，ヘラ描沈線文（現存3条），内：ヘラミガキ	外：灰白（10YR8/2），浅黄橙（10YR8/4），内：浅黄橙（10YR8/3）	胎土A類，長石・石英（大・中・小）多量
1860		壺	SD1046	口縁部破片		口縁端部ヘラ描沈線文（1条），ヘラミミガキ	浅黄（2.5Y7/3）	胎土A類，長石・石英（大・中・小）多量
1861	141	壺	SD1046	体部破片		外：貼付突帯（現存1条），摩滅，内：摩滅	外：灰黄（2.5Y7/2），内：にぶい黄（2.5Y6/3）	胎土A類，長石・石英（大・中・小）多量
1862	141	甕	SD1046	口縁部破片		外：ヘラミミガキ，ヘラ描沈線文（2条），内：ヘラミミガキ，指押え，ナデ	外：明褐（7.5YR5/6），内：黒褐（2.5Y3/1）	胎土A類，長石・石英（大・中・小）多量
1863		甕	SD1046	口縁部破片		口縁部剥落，ナデ	外：浅黄（2.5Y7/4），内：にぶい黄橙（10YR6/4）	胎土A類，長石・石英（大・中・小）少量
1864		甕	SD1046	底部完存	底径：8.2cm	摩滅	外：橙（7.5YR7/6），内：浅黄（2.5Y7/3）	胎土A類，長石・石英（大・中・小）多量
1865	141	鉢	SD1046	口縁部破片		外：乳頭状突起貼付，摩滅，内：摩滅	橙（7.5YR6/8）	胎土A類，長石・石英（大・中・小）多量

報告番号	図版番号	器種	出土位置	残存量	法量	成形・調整	色調	胎土
1866	141	甕	SD1047	口縁部破片		外：摩滅、ヘラ描沈線文(現存2条), 内：摩滅	外：灰黄褐色(10YR6/2), 内： 灰黄(2.5Y6/2)	胎土A類, 長石・石英(大・中・小) 多量
1867	141	壺	SD1048	口縁部破片		口縁端部刻目, 摩滅	外：灰黄褐色(10YR6/2), 内： にぶい黄褐色(10YR7/2)	胎土A類, 長石・石英(大・中・小) 多量
1868	141	甕	SD1049	口縁部破片		口縁端部刻目, 外：ヘラ描沈線文(現 存3条), 内：摩滅	外：灰黄(2.5Y7/2), 内：に ぶい黄褐色(10YR7/2)	胎土A類, 長石・石英(大・中・小) 多量
1869	141	壺	SD1050	頸部1/6		外：摩滅, ヘラ描沈線文(4条), 内： 摩滅	外：橙(5YR6/6), 内：にぶ い黄褐色(10YR7/2)	胎土A類, 長石・石英(大・中・小) 多量
1870		甕	SD1050	口縁部破片		外：摩滅, 指押え, 内：摩滅	外：にぶい黄褐色(10YR6/3), 内：にぶい黄褐色(5YR6/3)	胎土A類, 長石・石英(大・中・小) 多量
1871		甕	SD1050	口縁部破片		摩滅	外：にぶい黄褐色(7.5YR6/4), 内：黄灰(2.5Y4/1)	胎土A類, 長石・石英(大・中・小) 多量
1872	141	甕	SD1050	口縁部1/8	口径：13.0cm	口縁端部刻目, 外：ヘラ描沈線文(現 存10条), 内：摩滅, 指押え	外：にぶい黄褐色(10YR5/3), 内：灰黄(2.5Y6/2)	胎土A類, 長石・石英(大・中・小) 多量
1873	141	甕	SD1050	口縁部破片		口縁端部刻目, 外：横描直線文(13条) 三角形刺突文, 内：摩滅	外：暗灰(N3/), 内：橙(2.5 YR6/6)	胎土A類, 長石・石英(大・中・小) 多量
1874	142	甕	SD1051	体部1/10	口径：20.0cm	外：摩滅, ヘラ描沈線文(4条), ハ ケ目, 内：指押え後ナデ	外：にぶい黄褐色(10YR7/2), 内：浅黄褐色(10YR8/3)	胎土A類, 長石・石英(大・中・小) 多量
1875		壺	SD1052	口縁部1/4	口径：19.0cm	ナデ	灰黄褐色(10YR5/2)	胎土A類, 長石・石英(大・中・小) 多量
1876		壺	SD1052	口縁部破片		口縁端部ヘラ描沈線文(1条), ヨコ ナデ	外：灰黄(2.5Y6/2), 内：灰 黄褐色(10YR5/2)	胎土A類, 長石・石英(大・中・小) 多量
1877	142	壺	SD1052	頸部1/8		外：貼付突起帯(現存3条)後棒状浮文 (現存1個), 内：ヘラミガキ	外：にぶい黄褐色(10YR7/2), 内：褐(7.5YR4/3)	胎土A類, 長石・石英(大・中・小) 多量
1878	142	甕	SD1052	口縁部破片		外：摩滅, ヘラ描沈線文?(12条), 内：摩滅	外：灰黄褐色(10YR5/2), 内： 灰黄(2.5Y7/2)	胎土A類, 長石・石英(大・中・小) 多量
1879	142	甕	SD1052	口縁部1/5	口径：20.5cm	口縁端部刻目, 外：摩滅, 横描直線文 (現存9条), 内：摩滅, 指 押え	外：にぶい黄褐色(10YR7/2), 内：にぶい黄褐色(10YR7/3)	胎土A類, 長石・石英(大・中・小) 多量
1880	142	甕	SD1052	口縁部破片		口縁端部刻目, 外：ヘラ描沈線文(10 条), 内：ヘラミガキ	外：にぶい黄褐色(10YR6/3), 内：暗灰黄(2.5Y5/2)	胎土A類, 長石・石英(大・中・小) 多量
1881		甕	SP1048	口縁部破片		口縁端部刻目, 外：ヘラ描沈線文(現 存9条), 内：指押え後ヘラミガキ	暗灰黄(2.5Y5/2)	胎土A類, 長石・石英(大・中・小) 多量
1882	142・ 143	甕	SD1052	体部破片		外：ヘラ描沈線文(現存8条), 刺突文, 内：ナデ	外：灰黄(2.5Y7/2), 内：灰 白(2.5Y8/2)	胎土A類, 長石・石英(大・中・小) 多量
1883		甕	SD1052	口縁部破片		外：ナデ, 内：指押え, ナデ	外：灰黄(2.5Y7/2), 内：灰 黄褐色(10YR5/2)	胎土A類, 長石・石英(大・中・小) 多量
1884		甕	SD1052	口縁部破片		外：ハケ目, 内：摩滅	外：黒(N2/), 内：褐灰(10 YR4/1)	胎土A類, 長石・石英(大・中・小) 多量
1885		甕	SD1052	口縁部破片		摩滅	外：褐灰(10YR4/1), 内：黄 灰(2.5Y4/1)	胎土A類, 長石・石英(大・中・小) 多量

報告番号	図版番号	器種	出土位置	残存量	法量	成形・調整	色調	胎土
1886		甕	SD1052	底部完存	底径：9.0cm	外：摩滅，指押え，内：摩滅	外：にぶい黄橙 (10YR7/2)， 内：暗灰黄 (2.5Y4/2)	胎土A類，長石・石英 (大・中・小) 多量
1887		甕	SD1052	口縁部破片		外：摩滅，指押え，内：ヘラミガキ	外：灰白 (10YR8/2)，内：灰黄褐 (10YR5/2)	胎土A類，花崗岩 (大・中・小) 多量 長石・石英 (大・中・小) 多量
1888	142	鉢	SD1052	口縁部破片		外：把手 (現存1個)，内：指押え後ナデ	外：灰黄 (2.5Y7/2)，内：黄灰 (2.5Y5/1)	胎土A類，長石・石英 (大・中・小) 多量
1889	142	壺	SD1053	口縁部破片		外：摩滅，ヘラ描沈線文 (現存2条)， 内：摩滅	外：灰白 (10YR8/2)，内：にぶい黄橙 (10YR7/2)	胎土A類，長石・石英 (大・中・小) 多量
1890	142	甕	SD1053	口縁部破片		折り曲げ口縁，口縁端部刻目，外：指押え， ヘラ描沈線文 (現存3条)，内： 摩滅，指押え	外：浅黄橙 (10YR8/3)，内： 灰白 (10YR8/1)	胎土A類，長石・石英 (大・中・小) 多量
1891		壺	SD1054	口縁部破片		ヘラミガキ	外：黒 (N2)，内：灰黄褐 (10YR5/1)	胎土A類，長石・石英 (大・中・小) 多量
1892	142・143	壺	SD1054	体部破片		外：摩滅，ヘラ描沈線文 (現存1条)， 内：摩滅，指押え	外：灰白 (2.5Y8/1)，内：オリーブ黒 (5Y3/1)	胎土A類，長石・石英 (大・中・小) 多量
1893	142・143	無頸壺	SD1054	体部1/8		外：摩滅，ヘラ描沈線文 (現存1条)， 半截竹管，絞線山形文，ヘラ描沈線文 (5条)，細かい刺突文，ヘラ描沈線文 (現存3条)，内：ナデ	灰白 (2.5Y8/1)	胎土A類，長石・石英 (大・中・小) 多量
1894	142	甕	SD1054	口縁部破片		外：ハケ目後ヘラ描沈線文 (8条)， 内：摩滅，板ナデ	外：明赤褐 (5YR5/6)，内： にぶい黄橙 (10YR6/4)	胎土A類，長石・石英 (大・中・小) 多量
1895	143	甕	SD1054	口縁部破片		外：指押え，ヘラ描沈線文 (現存4条) 内：摩滅，指押え	灰白 (2.5Y8/2)	胎土A類，長石・石英 (大・中・小) 多量
1896	143	甕	SD1054	口縁部破片		口縁端部刻目，外：ヘラ描沈線文 (現存6条)， 内：摩滅	黒褐 (2.5Y3/2)	胎土A類，花崗岩 (中) 少量，長石・ 石英 (大・中・小) 多量
1897		甕	SD1054	口縁部破片		摩滅，指押え	灰白 (2.5Y8/2)	胎土A類，長石・石英 (大・中・小) 多量
1898		甕	SD1054	底部完存	底径：5.4cm	摩滅	外：灰白 (10YR8/1)，内：浅黄橙 (7.5YR8/3)	胎土A類，長石・石英 (大・中・小) 多量
1899		甕	SD1054	口縁部破片		摩滅	灰白 (10YR8/2)	胎土A類，長石・石英 (大・中・小) 多量
1900	143	壺	SD1056	頸部1/5		外：摩滅，ヘラ描沈線文 (1条)， 内：摩滅	灰白 (10YR8/1)	胎土A類，長石・石英 (大・中・小) 多量
1901		(底部)	SD1057	底部3/4	底径：10.6cm	摩滅	外：黄褐 (10YR5/6)，内：灰白 (2.5Y8/1)	胎土A類，長石・石英 (大・中・小) 多量
1902		蓋	SD1057	天井部完存	天井部径：6.0cm	外：摩滅，指押え，内：指押え後ヘラミガキ	外：にぶい黄橙 (10YR7/4)， 内：明赤褐 (5YR5/6)	胎土A類，花崗岩 (中) 少量，長石・ 石英 (大・中・小) 多量
1903	143・144	壺	SD1058	口縁部1/8	口径：15.5cm	外：摩滅，ヘラ描沈線文 (3条)， 内：指押え，ナデ	灰白 (2.5Y8/2)	胎土A類，長石・石英 (大・中・小) 多量

報告番号	図版番号	器種	出土位置	残存量	法量	成形・調整	色調	胎土
1904	143・144	壺	SD1058	口縁部1/4	口径：11.6cm	外：ナデ，ヘラ描沈線文（2条），貼付突帯（ヘラ描沈線文1条後刻目），ヘラ描沈線文（2条），内：摩滅	外：橙（7.5YR6/6），内：オリーブ黒（5Y3/1）	胎土A類，長石・石英（大・中・小）多量
1905	142	壺	SD1058	頸部完存		外：摩滅，貼付刻目突帯（4条），内：開口部を持つ貼付突帯，摩滅	灰白（10YR8/1）	胎土A類，花崗岩（中）少量，長石・石英（大・中・小）多量
1906	143・144	甕	SD1058	口縁部破片		口縁端部刻目，外：ヘラ描沈線文（3条），内：ナデ	外：灰白（2.5Y8/1），内：灰黄（2.5Y7/2）	胎土A類，花崗岩（大）少量，長石・石英（大・中・小）少量
1907	143	甕	SD1058	口縁部破片		ヨコナデ	外：にぶい黄褐（10YR4/3），内：灰白（10YR8/1）	胎土A類，長石・石英（中）多量
1908		甕	SD1058	口縁部破片		口縁端部刻目，外：ハケ目後板ナデ，内：ナデ	外：灰白（10YR8/2），内：にぶい黄橙（10YR7/4）	胎土A類，長石・石英（大・中・小）少量
1909	143・144	甕	SD1059	口縁部破片		口縁端部刻目，外：ヘラミガキ，ヘラ描沈線文（3条）間刻目，内：摩滅	外：にぶい黄橙（10YR7/3），内：灰白（10YR8/2）	胎土A類，長石・石英（大・中・小）多量
1910	143	甕	SD1059	口縁部破片		口縁端部刻目，外：ヘラ描沈線文（9条），刺突文，内：摩滅	外：灰黄褐（10YR4/2），内：にぶい黄橙（10YR7/2）	胎土A類，長石・石英（大・中・小）多量
1911	143	甕	SD1059	口縁部破片		口縁端部刻目，外：摩滅，櫛描直線文の可能性が高い（現存2条），内：摩滅	灰黄褐（10YR5/2）	胎土A類，花崗岩（中）少量，長石・石英（大・中・小）多量
1912	143	甕	SD1059	口縁部破片		口縁端部刻目，外：摩滅，ヘラ描沈線文（条数不明，多条），内：摩滅	外：淡黄（2.5Y7/3），内：橙（7.5YR7/6）	胎土A類，花崗岩（大・中・小）少量
1913		壺	SD1060	口縁部破片		ナデ	外：灰黄褐（10YR4/2），内：褐褐灰（10YR4/1）	胎土A類，長石・石英（大・中・小）多量
1914		甕	SD1060	底部1/4	底径：7.4cm	摩滅	外：灰白（2.5Y7/1），内：褐（10YR4/4）	胎土A類，長石・石英（大・中・小）多量
1915		壺	SD1061	口縁部1/4	口径：17.8cm	ヘラミガキ	外：にぶい黄橙（10YR7/2），内：灰白（10YR8/2）	胎土A類，長石・石英（大・中・小）少量
1916		壺	SD1061	底部ほぼ完存	底径：7.2cm	ヘラミガキ	外：にぶい黄（2.5Y6/3），内：黒（N2f）	胎土A類，長石・石英（大・中・小）多量
1917	143・144	甕	SD1061	口縁部破片		外：ヘラ描沈線文（4条），ナデ，内：ナデ	外：にぶい黄褐（2.5Y5/3），内：にぶい黄橙（10YR7/2）	胎土A類，長石・石英（大・中・小）多量
1918	144	甕	SD1061	口縁部1/4	口径：20.0cm	外：摩滅，ヘラ描沈線文（4条），内：摩滅	外：灰黄褐（10YR6/2），内：にぶい黄橙（10YR7/2）	胎土A類，長石・石英（大・中・小）多量
1919	144	甕	SD1061	口縁部1/8	口径：17.6cm	口縁端部刻目，外：ヘラ描沈線文（2条），内：摩滅	灰黄褐（10YR6/2）	胎土A類，長石・石英（大・中・小）多量
1920	144	甕	SD1061	口縁部破片		口縁端部刻目，外：ナデ，内：指押え後ナデ	外：明黄褐（10YR7/6），内：灰白（2.5Y8/2）	胎土A類，長石・石英（大・中・小）多量
1921	144	甕	SD1061	口縁部破片		外：ヘラ描沈線文（4条），ナデ，内：摩滅	外：オリーブ黒（5Y3/1），内：にぶい黄橙（10YR7/2）	胎土A類，長石・石英（大・中・小）多量
1922		甕	SD1061	底部完存	底径：7.6cm	外：ハケ目，内：摩滅	外：にぶい黄橙（10YR6/4），内：灰黄（2.5Y6/2）	胎土A類，長石・石英（大・中・小）多量
1923		甕	SD1061	底部完存	底径：5.8cm	ナデ	にぶい黄褐（10YR5/3）	胎土A類，長石・石英（大・中・小）多量

報告番号	図版番号	器種	出土位置	残存量	法量	成形・調整	色調	胎土
1924		鉢	SD1061	口縁部破片		外：把手(現存1個)、摩滅、指押え、 内：摩滅、指押え	灰白(2.5Y8/2)	胎土A類、長石・石英(大・中・小)多量
1925	144・145	壺	SD1062	口縁部破片		口縁端部ヘラ描沈線文(1条)、外： ヘラミミガキ、ヘラ描沈線文(2条)、 内：ナデ	外：にぶい橙(7.5YR7/3)、 内：にぶい黄橙(10YR7/3)	胎土A類、長石・石英(大・中・小)多量
1926		壺	SD1062	体部1/8		ヘラミミガキ	淡黄(2.5Y8/3)	胎土A類、長石・石英(大・中・小)多量
1927	144	壺	SD1062	体部破片		外：貼付突帯(現存2条)、ヘラミミガキ、 内：摩滅	外：暗灰(N3/), 内：灰白(2.5Y7/2)	胎土A類、長石・石英(大・中・小)多量
1928		蓋	SD1062	天井部完存	天井部径： 7.4cm	摩滅	外：灰白(10YR8/2)、内：暗灰(N3/)	胎土A類、長石・石英(大・中・小)多量
1929		壺	SD1063	口縁部1/6	口径：16.4cm	摩滅	外：灰黄褐(10YR5/2)、内： 灰黄褐(10YR6/2)	胎土A類、長石・石英(大・中・小)多量
1930	144・145	壺	SD1063	体部破片	口径：19.5cm	外：摩滅、削出突帯第II種1条、内： 摩滅	外：にぶい橙(7.5YR7/4)、 内：にぶい黄橙(10YR7/4)	胎土A類、長石・石英(大・中・小)多量
1931	144・146	甕	SD1063	頸部1/7	口径：16.9cm	外：摩滅、ヘラ描沈線文(3条?)、 内：摩滅	外：にぶい橙(7.5YR7/4)、 内：灰黄褐(10YR6/2)	胎土A類、長石・石英(大・中・小)多量
1932	144・146	甕	SD1063	口縁部1/8	口径：16.9cm	外：摩滅、ヘラ描沈線文(3条)、内： 摩滅	外：にぶい黄橙(10YR7/3)、 内：灰黄(2.5Y7/2)	胎土A類、花崗岩(中)多量、長石・石英(大・中・小)多量
1933		壺	SD1064	口縁部1/8	口径：20.7cm	外：ヘラミミガキ、内：摩滅	外：灰黄褐(10YR5/2)、内： 褐灰(10YR5/1)	胎土A類、長石・石英(大・中・小)多量
1934	144・145	壺	SD1064	頸部1/6		外：ヘラミミガキ、ヘラ描沈線文(現存 4条)、内：ナデ	外：にぶい黄橙(10YR7/2)、 内：褐灰(10YR6/1)	胎土A類、長石・石英(大・中・小)多量
1935	144・145	甕	SD1064	口縁部破片		外：ヘラ描沈線文(5条)、内：摩滅	外：にぶい黄橙(10YR7/2)、 内：にぶい黄橙(10YR7/3)	胎土A類、長石・石英(大・中・小)多量
1936	144・145	鉢	SD1064	口縁部破片		外：把手貼付(現存1個)、ナデ、内： 摩滅、ヘラミミガキ	外：にぶい黄橙(10YR6/4)、 内：にぶい黄橙(10YR6/3)	胎土A類、長石・石英(大・中・小)多量
1937		(底部)	SD1064	底部3/4	底径：7.6cm	外：ヘラミミガキ、内：摩滅	灰黄褐(10YR5/2)	胎土A類、長石・石英(大・中・小)多量
1938		(底部)	SD1064	底部完存	底径：6.8cm	摩滅	外：橙(7.5YR6/6)、内：にぶ い黄橙(10YR7/2)	胎土A類、長石・石英(大・中・小)多量
1939		甕	SD1065	口縁部1/8	口径：22.7cm	外：摩滅、板ナデ、内：指押え後ナデ	外：灰黄(2.5Y7/2)、内：に ぶい黄橙(10YR7/2)	胎土A類、長石・石英(大・中・小)多量
1940	144・145	甕	SD1066	口縁部破片		口縁端部刻目、外：横描直線文(16条) 三角形刺突文、摩滅、内：指押え後ナデ	外：灰黄褐(10YR6/2)、内： 灰黄褐(10YR5/2)	胎土A類、花崗岩(大・中・小)多量、 長石・石英(大・中・小)多量
1941	146・147	壺	SD1067	口縁部1/8	口径：28.0cm	外：摩滅、段、内：摩滅	外：橙(5YR7/6)、内：浅黄 橙(10YR8/4)	胎土A類、長石・石英(大・中・小)多量
1942	146・147	壺	SD1067	口縁部1/8	口径：13.0cm	外：ナデ、段、段下に弱い沈線、内： ヘラミミガキ	褐灰(7.5YR5/1)	胎土A類、長石・石英(大・中・小)多量
1943	146・147	壺	SD1067	口縁部1/4	口径：12.8cm	外：口縁部ヨコナデ、粘土紐接合によ る段、体部ヘラミミガキ、内：ナデ	外：にぶい黄橙(10YR7/2)、 内：灰黄(2.5Y7/2)	胎土A類、長石・石英(大・中・小)多量

報告番号	図版番号	器種	出土位置	残存量	法量	成形・調整	色調	胎土
1944	146	壺	SD1067	体部1/10		外：摩滅，段，内：摩滅	灰白 (10YR8/2)	胎土A類，長石・石英 (大・中・小) 多量
1945	146	壺	SD1067	頸部破片		外：段，ヘラ描沈線文 (3条)，摩滅，内：摩滅	灰白 (10YR8/2)	胎土A類，長石・石英 (大・中・小) 多量
1946	147・177	壺	SD1067	底部ほぼ完存	口径：16.2cm 器高：28.1cm 底径：7.5cm	外：摩滅，頸部・体部ヘラ描沈線文 (2条)間に円形刺突文，内：摩滅，指押え	暗灰黄 (2.5Y5/2)	胎土A類，長石・石英 (大・中・小) 多量
1947	148	壺	SD1067	口縁部3/8	口径：16.0cm	外：摩滅，ヘラ描沈線文 (2条)，一段段，内：摩滅，指押え	灰白 (10YR8/2)	胎土A類，長石・石英 (大・中・小) 多量
1948	146・148	壺	SD1067	口縁部1/4	口径：13.6cm	外：ヘラミミガキ，ヘラ描沈線文 (2条)	灰黄褐 (10YR6/2)	胎土A類，長石・石英 (大・中・小) 多量
1949	146・148	壺	SD1067	体部破片		外：摩滅，ヘラ描沈線文 (1条)，内：ナデ	外：にぶい黄橙 (10YR7/2)，内：灰白 (2.5Y7/1)	胎土A類，長石・石英 (大・中・小) 多量
1950	146・148	壺	SD1067	体部破片		外：ナデ，ヘラ描沈線文 (2条)，内：指押え，板ナデ	にぶい黄橙 (10YR7/2)	胎土A類，長石・石英 (大・中・小) 多量
1951	146・148	壺	SD1067	頸部1/4	口径：16.6cm	外：ナデ，ヘラ描沈線文 (3条)，内：摩滅	外：にぶい黄橙 (10YR7/2)，内：灰白 (10YR7/1)	胎土A類，長石・石英 (大・中・小) 多量
1952	146・148	壺	SD1067	口縁部1/4	口径：16.6cm	外：摩滅，ヘラ描沈線文 (現存2条)，内：ヘラミミガキ	外：灰黄 (2.5Y7/2)，内：にぶい黄橙 (10YR7/2)	胎土A類，長石・石英 (大・中・小) 多量
1953	149	壺	SD1067	頸部1/4		外：ナデ，ヘラ描沈線文 (4条)，内：ナデ	にぶい黄橙 (10YR7/2)	胎土A類，花崗岩 (大) 少量，長石・石英 (大・中・小) 多量
1954	149	壺	SD1067	体部破片		外：ヘラ描斜格子文，ヘラ描沈線文 (2条)，ヘラミミガキ，内：ナデ	外：にぶい黄 (7.5YR6/3)，内：灰黄 (2.5Y6/2)	胎土A類，長石・石英 (大・中・小) 多量
1955	149	壺	SD1067	体部1/5		外：ヘラ描沈線文 (現存2条)，ナデ，内：板ナデ	外：灰黄褐 (10YR6/2)，内：褐灰 (10YR4/1)	胎土A類，長石・石英 (大・中・小) 多量
1956	149・150	壺	SD1067	体部破片		外：摩滅，ヘラ描沈線文 (4条)，内：摩滅	灰白 (10YR8/2)	胎土A類，長石・石英 (大・中・小) 多量
1957	149・150	壺	SD1067	体部破片		外：ヘラ描木葉文，ヘラミミガキ，内：ナデ	外：褐灰 (10YR6/1)，内：灰黄褐 (10YR5/2)	胎土A類，長石・石英 (大・中・小) 多量
1958	151	壺	SD1067	底部完存，体部1/3	口径：48.0cm 底径：19.1cm	口縁部ヘラ描沈線文 (2条)，刻目，外：指押え後ヘラミミガキ，頸部削出突帯第II種1条，体部ヘラ描沈線文 (3条)，内：指押え後ヘラミミガキ	淡灰 (5YR8/3)，灰白 (10YR8/2)	胎土A類，長石・石英 (大・中・小) 少量
1959		壺	SD1067	口縁部1/6	口径：15.8cm	外：ヨコナデ，内：ヘラミミガキ	灰黄褐 (10YR5/2)	胎土A類，長石・石英 (大・中・小) 多量
1960		壺	SD1067	口縁部1/4	口径：14.4cm	外：摩滅，内：ヘラミミガキ	にぶい黄橙 (10YR7/2)	胎土A類，長石・石英 (大・中・小) 多量
1961		壺	SD1067	口縁部1/5	口径：14.6cm	ナデ	外：灰黄 (2.5Y7/2)，内：灰白 (2.5Y7/1)	胎土A類，長石・石英 (大・中・小) 多量
1962		壺	SD1067	口縁部破片		摩滅	外：にぶい黄 (7.5YR6/4)，内：灰白 (10YR8/2)	胎土A類，長石・石英 (大・中・小) 多量

報告番号	図版番号	器種	出土位置	残存量	法量	成形・調整	色調	胎土
1963		壺	SD1067	口縁部破片		摩滅、内：口縁部上部へラ描沈線文(1条) 口縁端部へラ描沈線文(1条)、外：口縁端部へラ描沈線文(1条)、内：摩滅、削出突帯第Ⅱ種2条、内：摩滅、削出突帯第Ⅱ種3条、内：へラミガキ、指押え後板ナデ	外：灰白(2.5Y8/2), 内：灰白(7.5YR8/2)	胎土A類、花崗岩(大・中・小)少量, 長石・石英(大・中・小)多量
1964	149・150	壺	SD1067	口縁部1/8	口径：23.6cm	外：浅黄橙(7.5YR8/3), 内：灰黄(2.5Y7/2), 内：灰白(2.5Y8/2)	外：浅黄橙(7.5YR8/3), 内：灰黄(2.5Y7/2), 内：灰白(2.5Y8/2)	胎土A類、花崗岩(大・中・小)多量, 長石・石英(大・中・小)多量
1965	149・150	壺	SD1067	口縁部1/4	口径：15.0cm	外：板ナデ後へラミガキ、段、へラ描沈線文(4条)、内：へラミガキ	外：灰黄(2.5Y7/2), 内：灰白(2.5Y8/2)	胎土A類、長石・石英(大・中・小)多量
1966	149・150	壺	SD1067	頸部1/8	口径：22.0cm	外：板ナデ後へラミガキ、段、へラ描沈線文(4条)、内：へラミガキ	外：灰黄(2.5Y7/2), 内：灰白(2.5Y8/2)	胎土A類、長石・石英(大・中・小)多量
1967	150・152	壺	SD1067	頸部1/3	口径：16.0cm	口縁端部へラ描沈線文(1条)、外：板ナデ、貼付突帯(2条)、内：ナデ、摩滅	灰黄(2.5Y6/2)	胎土A類、花崗岩(大・中・小)少量, 長石・石英(大・中・小)多量
1968	150・152	壺	SD1067	頸部1/4		外：ナデ、削出突帯第Ⅰ種、内：ナデ	にぶい黄橙(10YR7/2)	胎土A類、長石・石英(大・中・小)多量
1969		壺	SD1067	底部完存	底径：12.1cm	外：へラミガキ、内：摩滅	灰白(2.5Y8/2)	胎土A類、長石・石英(大・中・小)多量, 灰色砂粒(大・中)少量
1970		壺	SD1067	底部完存	底径：8.2cm	外：摩滅、へラミガキ、内：ナデ	灰白(2.5Y8/1)	胎土A類、長石・石英(大・中・小)多量
1971		壺	SD1067	底部完存	底径：7.6cm	外：摩滅、指押え、内：ナデ	外：にぶい黄橙(10YR7/2), 内：灰黄(2.5Y7/2)	胎土A類、長石・石英(大・中・小)多量
1972		壺	SD1067	底部完存	底径：8.0cm	外：ナデ、底部へラ描文様、内：ナデ	外：灰黄(2.5Y6/2), 内：灰黄(2.5Y7/2)	胎土A類、長石・石英(大・中・小)多量
1973		壺	SD1067	底部完存	底径：9.2cm	外：へラミガキ、内：ナデ、摩滅	外：にぶい黄橙(10YR6/3), 内：灰黄(2.5Y7/2)	胎土A類、長石・石英(大・中・小)多量
1974		壺	SD1067	底部完存	底径：9.6cm	ナデ	外：灰黄(2.5Y7/2), 内：灰白(10YR8/2)	胎土A類、長石・石英(大・中・小)多量
1975		壺	SD1067	底部完存	底径：8.4cm	外：ナデ、内：ナデ、へラ状工具痕	外：灰黄(2.5Y6/2), 内：灰黄(2.5Y7/2)	胎土A類、長石・石英(大・中・小)多量
1976		壺	SD1067	底部完存	底径：8.8cm	外：摩滅、へラミガキ、内：ナデ	にぶい黄橙(10YR7/2)	胎土A類、長石・石英(大・中・小)多量
1977		壺	SD1067	底部完存	底径：8.2cm	外：ナデ、内：摩滅	外：灰白(10YR8/2), 内：灰白(10YR8/1)	胎土A類、長石・石英(大・中・小)多量
1978		壺	SD1067	底部1/2	底径：9.4cm	摩滅	外：浅黄橙(7.5YR8/3), 内：浅黄橙(10YR8/3)	胎土A類、長石・石英(大・中・小)多量
1979	150・152	甕	SD1067	口縁部1/10	口径：21.2cm	口縁端部刻目、外：へラ描沈線文(2条)、板ナデ、内：板ナデ	外：浅黄橙(7.5YR8/3), 内：にぶい黄橙(10YR7/2)	胎土A類、長石・石英(大・中・小)多量
1980	152	甕	SD1067	口縁部1/4	口径：47.3cm	外：指押え、半截竹管によるへラ描沈線文(3条)、竹管文、ナデ、内：板ナデ	外：にぶい黄橙(10YR7/2), 内：灰黄(2.5Y7/2)	胎土A類、長石・石英(大・中・小)多量
1981	150・152	甕	SD1067	口縁部1/8		外：摩滅、へラ描沈線文(3条)、内：摩滅	にぶい黄橙(10YR7/2)	胎土A類、長石・石英(大・中・小)多量

報告番号	図版番号	器種	出土位置	残存量	法量	成形・調整	色調	胎土
1982	153	甕	SD1067	口縁部破片		口縁端部刻目, 外:ヘラ描沈線文(3条), ナデ, 内:ナデ	外:灰褐(7.5YR6/1), 内:褐灰(7.5YR4/1)	胎土A類, 長石・石英(大・中・小)多量
1983	153	甕	SD1067	口縁部破片		外:指押え, ヨコナデ, ヘラ描沈線文(4条), ヘラ描複線山形文(3条), 内:摩滅	外:灰黄褐(10YR6/2), 内:にぶい黄橙(10YR7/3)	胎土A類, 長石・石英(大・中・小)多量
1984		甕	SD1067	口縁部1/8	口径:20.8cm	口縁端部刻目, 外:ハケ目, 内:指押え後ナデ	灰褐(7.5YR4/2)	胎土A類, 長石・石英(大・中・小)少量
1985	153	壺	SD1067	頸部破片		段, ナデ	外:灰黄褐(10YR6/1), 内:灰黄褐(10YR5/1)	胎土A類, 長石・石英(大・中・小)多量
1986		甕	SD1067	体部1/4	口径:22.2cm	外:摩滅, 指押え, 内:ナデ	にぶい黄橙(10YR7/2)	胎土A類, 長石・石英(大・中・小)多量
1987		甕	SD1067	底部1/6	底径:8.0cm	摩滅	外:灰褐(7.5YR5/2), 内:灰黄褐(10YR6/2)	胎土A類, 長石・石英(大・中・小)多量, 灰色砂粒(大・中)多量
1988		(底部)	SD1067	底部1/4	底径:8.2cm	摩滅	灰白(10YR8/2)	胎土A類, 花崗岩(大・中)多量
1989		甕	SD1067	底部1/3	底径:6.8cm	摩滅	外:淺黄橙(7.5YR8/3), 内:灰黄褐(10YR6/2)	胎土A類, 長石・石英(大・中・小)多量
1990		甕	SD1067	底部完存	底径:5.3cm	外:摩滅, ハケ目, 内:ナデ	外:灰白(10YR8/2), 内:灰白(10YR7/1)	胎土A類, 長石・石英(大・中・小)多量
1991		鉢	SD1067	口縁部1/6	口径:49.0cm	外:摩滅, 指押え, 内:摩滅	灰黄褐(10YR6/2)	胎土A類, 長石・石英(大・中・小)多量
1992		甕	SD1067	底部完存	底径:8.2cm	外:ナデ, 指押え, 内:ナデ	外:淺黄橙(2.5Y6/3), 内:暗灰黄(2.5Y5/2)	胎土A類, 長石・石英(大・中・小)多量
1993		蓋	SD1067	天井部完存	天井部径:7.0cm	外:指押え, ナデ, 内:指押え, 板ナデ	外:灰白(2.5Y8/2), 内:灰白(10YR8/2)	胎土A類, 長石・石英(大・中・小)多量
1994		蓋	SD1067	天井部完存	天井部径:6.0cm	外:ナデ, 内:摩滅, 指押え	外:にぶい黄橙(10YR7/3), 内:灰白(10YR8/2)	胎土A類, 長石・石英(大・中・小)多量
1995		蓋	SD1067	天井部完存	天井部径:5.0cm	摩滅	灰黄(2.5Y7/2)	胎土A類, 長石・石英(大・中・小)多量
1996		蓋	SD1067	天井部完存	天井部径:7.2cm	外:摩滅, 内:ヘラミガキ	外:灰白(2.5Y8/2), 内:黄灰(2.5Y6/1)	胎土A類, 長石・石英(大・中・小)多量
1997		蓋	SD1067	天井部完存	天井部径:6.2cm	外:ナデ後ヘラミガキ, 内:ヘラミガキ	外:灰黄(2.5Y7/2), 内:暗灰黄(2.5Y5/2)	胎土A類, 長石・石英(大・中・小)多量
1998		蓋	SD1067	口縁部破片		外:摩滅, 内:ナデ	外:にぶい黄橙(10YR7/3), 内:灰黄褐(10YR6/2)	胎土A類, 長石・石英(大・中・小)多量
1999		(脚台部)	SD1067	脚柱部完存		摩滅	にぶい黄橙(10YR7/3)	胎土A類, 長石・石英(大・中・小)多量
2000		壺	SX1001	口縁部破片		摩滅	にぶい黄橙(10YR7/2)	胎土A類, 長石・石英(大・中・小)多量
2001		壺	SX1001	口縁部破片		摩滅	灰黄(2.5Y7/2)	胎土A類, 長石・石英(大・中・小)多量

報告番号	図版番号	器種	出土位置	残存量	法量	成形・調整	色調	胎土
2002		壺	SX1001	口縁部破片		外：摩滅，内：ヘラミガキ	外：灰黄 (2.5Y6/2)，内：灰黄褐 (10YR6/2)	胎土A類，長石・石英 (大・中・小) 少量
2003	153	壺	SX1001	口縁部破片		口縁端部ヘラ描沈線文 (1条) 後刻目，摩滅	外：にぶい黄橙 (10YR7/2)，内：灰白 (2.5Y8/2)	胎土A類，長石・石英 (大・中・小) 少量
2004	153	壺	SX1001	口縁部1/8	口径：24.5cm	口縁端部刻目，外：摩滅，ヘラミガキ，内：摩滅	外：にぶい黄橙 (10YR7/3)，内：灰白 (2.5Y8/1)	胎土A類，長石・石英 (大・中・小) 少量
2005	153	壺	SX1001	体部1/4		外：摩滅，ヘラ描沈線文 (現存3条)，内：摩滅，指押え，しほり目	にぶい黄橙 (10YR6/3)	胎土A類，長石・石英 (大・中・小) 少量
2006	153	壺	SX1001	頸部破片		外：摩滅，貼付刻目突帯 (現存2条)，内：摩滅	外：灰黄 (2.5Y7/2)，内：にぶい黄橙 (10YR7/3)	胎土A類，長石・石英 (大・中・小) 少量
2007		甕	SX1001	口縁部破片		折り曲げ口縁，外：摩滅，内：ナデ	外：淡黄 (2.5Y8/3)，内：にぶい黄橙 (10YR7/2)	胎土A類，長石・石英 (大・中・小) 少量
2008		甕	SX1001	口縁部破片		折り曲げ口縁，外：摩滅，指押え，内：摩滅	にぶい黄橙 (10YR7/2)	胎土A類，長石・石英 (大・中・小) 少量
2009		甕	SX1001	口縁部1/6	口径：15.0cm	口縁端部刻目，外：摩滅，内：摩滅，指押え	にぶい黄橙 (10YR7/3)	胎土A類，長石・石英 (大・中・小) 少量
2010	153	甕	SX1001	口縁部破片		口縁端部刻目，外：ヘラ描沈線文 (現存8条)，内：摩滅	外：にぶい黄橙 (10YR7/3)，内：灰黄 (10YR7/2)	胎土A類，長石・石英 (大・中・小) 少量
2011	153	甕	SX1001	口縁部破片		口縁端部刻目，外：ヘラ描沈線文 (現存7条)，内：摩滅	外：にぶい黄橙 (10YR7/3)，内：にぶい黄橙 (10YR7/2)	胎土A類，長石・石英 (大・中・小) 少量
2012	153	甕	SX1001	口縁部破片		口縁部剥落，外：ヘラ描沈線文 (14条) 三角形刺突文，内：指押え後ナデ	外：にぶい黄橙 (10YR7/2)，内：灰黄褐 (10YR6/2)	胎土A類，長石・石英 (大・中・小) 少量
2013		甕	SX1001	底部1/8	底径：8.1cm	外：摩滅，内：指押え後ナデ	外：浅黄 (2.5Y7/3)，内：にぶい黄橙 (10YR7/2)	胎土A類，長石・石英 (大・中・小) 少量
2014	153	鉢	SX1001	口縁部破片		外：把手貼付 (現存1個)，内：摩滅	外：灰白 (2.5YR8/2)，内：灰白 (10YR8/2)	胎土A類，長石・石英 (大・中・小) 少量
2015		(把手)	SX1001	体部破片		摩滅	外：灰黄 (2.5Y7/2)，内：浅黄 (2.5Y7/3)	胎土A類，長石・石英 (大・中・小) 少量
2016		蓋	SX1001	天井部5/8	天井部径：7.4cm	外：指押え後ハケ目，内：指押え後ナデ	外：灰白 (2.5Y7/1)，内：灰黄 (2.5Y7/2)	胎土A類，長石・石英 (大・中・小) 少量
2017		蓋	SX1001	天井部1/2	天井部径：5.7cm	外：指押え後板ナデ，内：ナデ	外：にぶい黄橙 (10YR7/2)，内：黒褐 (2.5Y3/1)	胎土A類，長石・石英 (大・中・小) 少量
2018		壺	SX1002	口縁部1/6	口径：45.6cm	ヘラミガキ	外：灰黄褐 (10YR4/2)，内：黒褐 (10YR3/1)	胎土A類，長石・石英 (大・中・小) 少量
2019		壺	SX1002	口縁部1/12	口径：25.2cm	ヘラミガキ	浅黄 (2.5Y7/3)	胎土A類，長石・石英 (大・中・小) 少量
2020	153	壺	SX1002	頸部1/4		外：ヘラミガキ，ヘラ描沈線文 (8条) 三角形刺突文，内：ヘラミガキ	にぶい黄 (2.5Y6/3)	胎土A類，長石・石英 (大・中・小) 少量
2021	153	壺	SX1002	頸部1/4		外：ヘラ描沈線文 (現存17条)，ヘラミガキ，内：ハケ目後ヘラミガキ	にぶい黄 (2.5Y6/3)	胎土A類，長石・石英 (大・中・小) 少量

報告番号	図版番号	器種	出土位置	残存量	法量	成形・調整	色調	胎土
2022	154	壺	SX1002	体部破片		外：ヘラ描沈線文(現存9条),三角形刺突文(2列),ヘラ描沈線文(現存6条),内：ヘラミガキ	灰黄(2.5Y6/2)	胎土A類,長石・石英(大・中・小)少量
2023	154	壺	SX1002	体部破片		外：貼付刻目突帯(現存4条),内：摩滅	灰黄(2.5Y7/2)	胎土A類,長石・石英(大・中・小)少量
2024	154	壺	SX1002	体部破片		外：摩滅,櫛歯直線文(現存3条),櫛歯波状文(5条),内：板ナデ	外：にぶい黄橙(10YR7/4),内：にぶい黄橙(10YR7/2)	胎土A類,長石・石英(大・中・小)少量
2025	154	無頸壺	SX1002	口縁部1/6	口径：10.4cm	外：ヘラ描沈線文(現存12条),内：摩滅	灰白(2.5Y8/2)	胎土A類,長石・石英(大・中・小)多量
2026		無頸壺	SX1002	体部1/8	口径：12.4cm	摩滅	浅黄(2.5Y7/3)	胎土A類,長石・石英(大・中・小)多量
2027		無頸壺	SX1002	底部1/2	底径：7.4cm	外：ハケ目後ヘラミガキ,内：ナデ	灰黄(2.5Y7/2)	胎土A類,長石・石英(大・中・小)少量
2028		(底部)	SX1002	底部1/2	底径：9.8cm	摩滅	灰白(2.5Y8/2)	胎土A類,長石・石英(大・中・小)多量
2029		(底部)	SX1002	底部完存	底径：7.5cm	外：板ナデ後ヘラミガキ,内：ヘラミガキ	外：暗灰黄(2.5Y5/2),内：にぶい黄橙(10YR7/2)	胎土A類,長石・石英(大・中・小)多量
2030		壺	SX1002	底部1/2	底径：8.2cm	摩滅	浅黄(2.5Y7/3)	胎土A類,長石・石英(大・中・小)多量
2031		甕	SX1002	口縁部1/4	口径：20.8cm	口縁端部刻目,外：板ナデ,内：指押え後ナデ	外：褐灰(10YR4/1),内：灰黄(10YR6/2)	胎土A類,長石・石英(大・中・小)多量
2032	154	甕	SX1002	体部1/8		外：摩滅,ヘラ描沈線文(11条),内：ナデ,剥落	にぶい黄橙(10YR6/3)	胎土A類,長石・石英(大・中・小)多量
2033	154	甕	SX1002	口縁部破片		外：ヘラ描沈線文(現存6条),内：ナデ	外：灰黄褐(10YR5/2),内：にぶい黄橙(10YR7/2)	胎土A類,長石・石英(大・中・小)多量
2034		甕	SX1002	口縁部破片		ナデ	外：にぶい黄橙(10YR7/3),内：にぶい赤褐(5YR5/4)	胎土A類,長石・石英(大・中・小)多量
2035		甕	SX1002	口縁部破片		摩滅	灰白(10YR8/2)	胎土A類,長石・石英(大・中・小)多量
2036		甕	SX1002	口縁部1/4	口径：24.4cm	外：ハケ目後ナデ,内：ナデ	外：灰黄(2.5Y6/2),内：にぶい黄橙(10YR7/3)	胎土A類,長石・石英(大・中・小)多量
2037		甕	SX1002	体部1/8		外：指押え後ハケ目,内：ハケ目	灰黄(2.5Y7/2)	胎土A類,長石・石英(大・中・小)少量
2038		甕	SX1002	底部1/2	底径：8.6cm	外：ハケ目,内：ナデ	外：灰黄(2.5Y7/2),内：灰白(2.5Y8/2)	胎土A類,長石・石英(大・中・小)少量
2039		甕	SX1002	底部1/4	底径：9.4cm	摩滅	灰黄(2.5Y7/2)	胎土A類,長石・石英(大・中・小)多量
2040		鉢	SX1002	口縁部破片		把手(現存1個),ナデ	外：にぶい黄橙(10YR7/2),内：にぶい橙(7.5YR7/4)	胎土A類,長石・石英(大・中・小)多量
2041		鉢	SX1002	口縁部1/8	口径：32.0cm	ナデ	灰黄褐(10YR6/2)	胎土A類,長石・石英(大・中・小)多量

報告 番号	図版 番号	器種	出土位置	残存量	法量	成形・調整	色調	胎土
2042		蓋	SX1002	天井部完存	天井部径： 5.2cm	摩滅	浅黄 (2.5YR7/3)	胎土A類，長石・石英 (大・中・小) 多量
2043		甕	SX1003	体部1/2	口径：15.4cm	折り曲げ口縁，摩滅	外：にぶい黄橙 (10YR7/2)， 内：灰黄褐 (10YR5/2)	胎土A類，長石・石英 (大・中・小) 多量
2044		甕	SX1003	口縁部破片		ナデ	外：灰黄褐 (7.5YR5/3) 内：灰白 (10YR8/2)	胎土A類，長石・石英 (大・中・小) 多量
2045		甕	SX1003	口縁部破片		摩滅	外：にぶい黄橙 (10YR7/2)， 内：灰白 (10YR8/2)	胎土A類，長石・石英 (大・中・小) 多量
2046	154	甕	SX1003	口縁部破片		口縁端部刻目，外：へラ描沈線文 (現存4条)，内：摩滅	外：にぶい黄橙 (10YR7/3)， 内：浅黄 (2.5Y7/3)	胎土A類，長石・石英 (大・中・小) 少量
2047		甕	SX1003	口縁部破片		摩滅	灰白 (10YR8/2)	胎土A類，長石・石英 (大・中・小) 少量
2048		甕	SX1003	底部1/4	底径：6.0cm	摩滅	外：黄灰 (2.5Y4/1)，内：灰黄 (2.5Y7/2)	胎土A類，長石・石英 (大・中・小) 多量
2049		(底部)	SX1003	底部完存	底径：8.0cm	摩滅	外：灰白 (2.5Y8/2)，内：灰白 (10YR8/2)	胎土A類，長石・石英 (大・中・小) 多量
2050		蓋	SX1003	口縁部破片		ナデ	外：褐灰 (10YR5/1)，内：にぶい黄 (7.5YR7/4)	胎土A類，長石・石英 (大・中・小) 少量
2051	154	壺	SX1004	頸部1/8		外：へラ描沈線文 (6条)，へラミガキ，内：摩滅，指押え	外：灰黄 (2.5Y6/2)，内：にぶい黄 (7.5YR6/3)	胎土A類，長石・石英 (大・中・小) 多量
2052		甕	SX1004	底部完存	底径：6.6cm	外：摩滅，内：指押え後板ナデ	外：浅黄橙 (10YR8/3)，内：にぶい黄橙 (10YR7/2)	胎土A類，長石・石英 (大・中・小) 多量
2053		壺	SX1004	底部1/4	底径：12.8cm	摩滅	灰黄 (2.5Y7/2)	胎土A類，長石・石英 (大・中・小) 多量
2054	155	壺	SX1005	体部3/8		外：指押え後板ナデ，頸部：体部上半：体部中位貼付刻目突起 (4条)，内：摩滅，へラミガキ，指押え後板ナデ	外：浅黄 (2.5Y7/3)，内：灰黄 (2.5Y6/2)	胎土A類，長石・石英 (大・中・小) 多量
2055	154	壺	SX1005	体部破片		外：摩滅，へラ描沈線文 (現存5条)，内：ナデ	外：黄灰 (2.5Y4/1)，内：灰黄 (2.5Y6/2)	胎土A類，長石・石英 (大・中・小) 多量
2056		甕	SX1005	口縁部破片		摩滅	外：灰白 (2.5Y8/2)，内：にぶい黄 (7.5YR7/4)	胎土A類，長石・石英 (大・中・小) 少量
2057		甕	SX1005	口縁部破片		外：摩滅，指押え，内：ナデ	外：にぶい黄橙 (10YR7/2)，内：にぶい黄橙 (10YR6/3)	胎土A類，長石・石英 (大・中・小) 多量
2058	154	甕	SX1005	口縁部破片		外：ナデ，へラ描沈線文 (8条)，内：ナデ，指押え	暗灰黄 (2.5Y5/2)	胎土A類，長石・石英 (大・中・小) 多量
2059	154	甕	SX1005	口縁部破片		外：摩滅，へラ描沈線文 (現存4条)，内：摩滅	外：灰白 (2.5Y8/2)，内：にぶい黄橙 (10YR7/2)	胎土A類，長石・石英 (大・中・小) 多量
2060		蓋	SX1005	天井部完存	天井部径： 7.6cm	天井部円孔 (2個2単位)，摩滅	外：灰白 (10YR8/2)，内：灰黄 (2.5Y7/2)	胎土A類，長石・石英 (大・中・小) 多量
2061	154	壺	SX1006	口縁部1/2	口径：17.2cm	外：摩滅，指押え後ハケ目，へラ描沈線文 (現存3条)，内：摩滅	灰白 (2.5Y8/2)	胎土A類，長石・石英 (大・中・小) 多量

報告番号	図版番号	器種	出土位置	残存量	法量	成形・調整	色調	胎土
2062	154	壺	SX1006	口縁部1/4	口径：15.0cm	口縁端部へラ描沈線文(1条), 外：ナデ, 貼付刻目突帯(2条), 摩滅, 内：指押え, ナデ	にぶい黄橙 (10YR7/3)	胎土A類, 長石・石英(大・中・小)少量
2063	154	壺	SX1006	口縁部1/4	口径：18.4cm	外：摩滅, 貼付刻目突帯(現存1条), 内：摩滅	外：浅黄橙(7.5YR8/4), 内：淡赤橙(2.5YR7/4)	胎土分類不明, 長石・石英(大・中・小)多量, 黑色砂粒(大・中)少量
2064	154	壺	SX1006	頸部1/4		外：摩滅, 貼付刻目突帯(現存3条), 内：摩滅	外：灰黄褐(10YR6/2), 内：灰黄(2.5Y6/2)	胎土A類, 長石・石英(大・中・小)多量
2065		壺	SX1006	底部完存	底径：10.2cm	外：へラミカギ, 内：摩滅	にぶい黄橙 (10YR7/2)	胎土A類, 長石・石英(大・中・小)多量
2066		壺	SX1006	底部1/2	底径：7.8cm	外：へラミカギ, 内：摩滅	外：にぶい褐(7.5YR5/4), 内：浅黄(2.5Y7/3)	胎土A類, 長石・石英(大・中・小)少量
2067		甕	SX1006	口縁部破片		摩滅	外：にぶい黄褐(10YR5/3), 内：にぶい黄橙(10YR7/3)	胎土A類, 長石・石英(大・中・小)多量
2068	154	甕	SX1006	口縁部破片		折り曲げ口縁, 外：摩滅, へラ描沈線文(4条), 内：摩滅	外：浅黄橙(7.5YR8/3), 内：灰白(10YR8/2)	胎土A類, 長石・石英(大・中・小)多量
2069	154	甕	SX1006	口縁部1/8	口径：25.6cm	外：へラ描沈線文(現存3条), 内：摩滅	外：にぶい黄橙(10YR7/2), 内：灰白(2.5Y7/2)	胎土A類, 長石・石英(大・中・小)多量
2070	154	甕	SX1006	口縁部破片		外：へラ描沈線文(現存9条), 内：ナデ	外：暗灰黄(2.5Y5/2), 内：浅黄(2.5Y7/3)	胎土A類, 長石・石英(大・中・小)少量
2071	154	甕	SX1006	口縁部破片		外：へラ描沈線文(現存5条), 内：摩滅, 指押え	灰白 (10YR8/2)	胎土A類, 長石・石英(大・中・小)多量
2072	154	甕	SX1006	口縁部破片		口縁端部刻目, 外：摩滅, へラ描沈線文(8条), 内：摩滅	外：にぶい黄橙(10YR6/4), 内：浅黄(2.5Y7/3)	胎土A類, 長石・石英(大・中・小)多量
2073	154	甕	SX1006	体部破片		外：櫛描直線文(現存10条), ハケ目後ナデ, 内：摩滅	外：にぶい褐(7.5YR5/3), 内：灰白(2.5Y8/2)	胎土A類, 長石・石英(大・中・小)少量
2074		鉢	SX1006	口縁部1/4	口径：20.7cm	外：指押え後板ナデ, へラミカギ, 内：指押え後板ナデ	にぶい黄橙 (10YR7/2)	胎土A類, 長石・石英(大・中・小)少量
2075		甕	SX1006	口縁部破片		口縁部下部押圧, ハケ目後ナデ, 内：摩滅	外：灰黄褐(10YR6/2), 内：にぶい黄橙(10YR7/2)	胎土A類, 長石・石英(大・中・小)少量
2076		甕	SX1006	口縁部破片		摩滅, 指押え	外：にぶい黄橙(10YR7/2), 内：灰白(10YR8/2)	胎土A類, 長石・石英(大・中・小)多量
2077		鉢	SX1006	口縁部破片		把手貼付(現存1個), 摩滅	外：にぶい橙(7.5YR6/4), 内：灰黄(2.5Y7/2)	胎土A類, 長石・石英(大・中・小)多量
2078	154・155	甕	SX1007	口縁部1/10	口径：28.0cm	口縁端部刻目, 外：へラ描沈線文(現存4条), 内：ナデ	灰黄 (2.5Y6/2)	胎土A類, 長石・石英(大・中・小)多量
2079	155	甕	SX1007	口縁部破片		外：へラ描沈線文(現存7条), 内：摩滅	外：にぶい黄橙(10YR7/4), 内：灰白(2.5Y8/2)	胎土A類, 長石・石英(大・中・小)少量
2080		甕	SX1007	底部1/4	底径：6.8cm	摩滅	外：灰黄(2.5Y7/2), 内：にぶい黄橙(10YR7/3)	胎土A類, 長石・石英(大・中・小)多量
2081		甕	SX1007	底部1/6	底径：6.4cm	摩滅	外：にぶい黄橙(10YR6/4), 内：灰黄褐(10YR4/2)	胎土A類, 長石・石英(大・中・小)多量

報告 番号	図版 番号	器種	出土位置	残存量	法量	成形・調整	色調	胎土
2082		壺	SX1008	口縁部破片	摩滅	摩滅	外：灰白(10YR8/1), 内：灰白(5Y7/1)	胎土A類, 長石・石英(大・中・小)多量
2083		甕	SX1008	口縁部破片	口縁部刻目, 摩滅	口縁部刻目, 摩滅	灰白(10YR8/2)	胎土A類, 長石・石英(大・中・小)多量
2084	155	甕	SX1008	口縁部破片	口縁部刻目, 外：ヘラ描沈線文(10条), ヘラミガキ, 内：摩滅, 指押え	口縁部刻目, 外：ヘラ描沈線文(10条), ヘラミガキ, 内：摩滅, 指押え	外：褐灰(10YR4/1), 内：明黄褐(10YR6/6) 外：灰白(10YR8/2), 内：灰黄褐(10YR5/2)	胎土A類, 長石・石英(大・中・小)少量 胎土A類, 長石・石英(大・中・小)多量
2085		(底部)	SX1008	底部3/8	底径：8.0cm	摩滅	にぶい黄橙(10YR7/2)	胎土A類, 長石・石英(大・中・小)多量
2086		蓋	SX1008	天井部3/8	天井部径：9.0cm	天井部径：9.0cm	外：灰白(2.5Y8/2), 内：黄褐(10YR5/6)	胎土A類, 長石・石英(大・中・小)多量
2087		壺	SX1009	口縁部1/6	口径：18.3cm	口径：18.3cm	外：灰白(2.5Y8/2), 内：黄褐(10YR5/6)	胎土A類, 長石・石英(大・中・小)多量
2088		甕	SX1009	口縁部破片		外：摩滅, 板ナデ, 内：摩滅	外：にぶい黄褐(10YR5/3), 内：にぶい黄橙(10YR7/2)	胎土A類, 長石・石英(大・中・小)多量
2089		甕	SX1009	口縁部破片		外：摩滅, 指押え, 内：摩滅	灰黄(2.5Y7/2)	胎土A類, 長石・石英(大・中・小)多量
2090		甕	SX1009	口縁部破片		摩滅	外：灰白(10YR8/1), 内：灰白(10YR8/2)	胎土A類, 長石・石英(大・中・小)多量
2091	155	甕	SX1009	口縁部破片		外：櫛描直線文(現存16条), 内：摩滅	外：にぶい糖(5YR6/4), 内：灰黄(2.5Y7/2)	胎土A類, 長石・石英(大・中・小)多量
2092		甕	SX1009	底部1/4	底径：9.0cm	摩滅	灰黄(2.5Y7/2)	胎土A類, 長石・石英(大・中・小)多量
2093	155	壺	SX1010	体部破片		外：貼付刻目突帯(現存4条), 内：指押え後ヘラミガキ	外：にぶい黄橙(10YR7/3), 内：浅黄橙(10YR8/3)	胎土A類, 長石・石英(大・中・小)多量
2094	155	甕	SX1010	口縁部破片	口径：21.0cm	口縁部刻目, 外：ヘラ描沈線文(現存4条), 内：ナデ	外：暗灰(N3/), 内：灰白(2.5Y8/2)	胎土A類, 長石・石英(大・中・小)多量
2095	155	甕	SX1010	口縁部破片		口縁部刻目, 外：ヘラ描沈線文(現存8条), 内：摩滅	外：黒(2.5Y2/1), 内：灰白(2.5Y8/2)	胎土A類, 長石・石英(大・中・小)多量
2096		棒状土製品	SX1010	一部欠損	現存長：5.2cm, 最大幅：2.2cm, 最大厚：1.7cm	ナデ	灰白(2.5Y8/1)	胎土分類不明, 黑色砂粒(中・小)多量
2097	155	壺	SX1019	口縁部破片		口縁部ヘラ描沈線文(1条), 外：摩滅, 内：ヘラミガキ	外：褐灰(10YR4/1), 内：黒褐(2.5YR3/1)	胎土A類, 長石・石英(大・中・小)多量
2098		壺	SX1019	底部1/6	底径：14.2cm	摩滅	外：灰黄褐(10YR4/2), 内：黒褐(10YR3/1)	胎土A類, 長石・石英(大・中・小)多量
2099	155	甕	SX1019	口縁部1/3	口径：15.0cm	外：摩滅, ヘラ描沈線文(現存10条), 内：摩滅	外：オリーブ黒(5Y3/1), 内：にぶい黄褐(10YR4/3)	胎土A類, 長石・石英(大・中・小)多量
2100		鉢または甕	SX1019	口縁部1/6	口径：24.0cm	外：ナデ, 内：摩滅	外：暗褐(10YR3/3), 内：灰黄褐(10YR4/2)	胎土A類, 長石・石英(大・中・小)多量

報告番号	図版番号	器種	出土位置	残存量	法量	成形・調整	色調	胎土
2101		壺	SX1017	底部1/3	底径：8.6cm	外：ヘラミガキ，内：剥離	外：橙 (5YR6/8)，内：褐 (7.5YR4/3)	胎土A類，花崗岩 (中) 少量，長石・石英 (大・中・小) 多量
2102		壺	SX1017	底部1/4	底径：10.0cm	外：摩滅，内：ナデ	内：褐灰 (10YR4/1)	胎土A類，長石・石英 (大・中・小) 多量
2103	176	(底部)	SX1017	底部1/4	底径：8.4cm	外：摩滅，内：剥離	外：灰黄褐 (10YR6/2)，内：灰黄 (2.5Y6/2)	胎土D類，長石・石英 (中) 少量，片岩 (大・中) 多量
2104	155	甕	SX1018	口縁部1/10	口径：21.7cm	口縁部刻目，外：ヘラ描沈線文 (現存3条)，内：摩滅	外：にぶい褐 (7.5YR5/4)，内：にぶい黄褐 (10YR7/3)	胎土A類，長石・石英 (大・中・小) 多量
2105	155	甕	SX1018	口縁部破片		口縁部剥落，外：摩滅，ヘラ描沈線文 (5条)，内：摩滅	外：橙 (7.5YR7/6)，内：にぶい黄褐 (10YR7/4)	胎土A類，花崗岩 (大・中・小) 多量，長石・石英 (大・中・小) 少量
2106		不明	SX1018	口縁部破片		摩滅	外：橙 (7.5YR6/6)，内：橙 (5YR6/8)	胎土A類，長石・石英 (大・中・小) 多量
2107	172	凹盤状土製品	SX1018	ほぼ完存	径：4.6 cm，厚：0.8cm	外：ヘラミガキ，内：摩滅	外：褐灰 (7.5YR6/1)，内：灰白 (2.5Y8/2)	胎土A類，長石・石英 (大・中・小) 少量
2108		甕	SX1021	口縁部破片		口縁部刻目，外：ヘラ描沈線文 (現存1条)，内：摩滅	外：にぶい黄橙 (10YR7/4)，内：浅黄橙 (10YR8/3)	胎土A類，長石・石英 (大・中・小) 多量
2109		甕	SX1021	口縁部破片		折り曲げ口縁，外：摩滅，内：ナデ	外：にぶい黄橙 (10YR7/4)，内：明褐 (7.5YR5/8)	胎土A類，長石・石英 (大・中・小) 多量
2110		鉢	SX1021	口縁部破片		外：摩滅，内：摩滅，指押え	外：明褐 (7.5YR5/6)，内：橙 (5YR6/8)	胎土A類，長石・石英 (大・中・小) 多量
2111	155	壺	SX1022	口縁部破片		外：摩滅，際取り沈線による段，内：摩滅	外：灰白 (10YR7/1)，内：にぶい黄橙 (10YR7/3)	胎土A類，長石・石英 (大・中・小) 少量
2112	155	壺	SX1022	口縁部破片		外：ヘラミガキ，ヘラ描沈線文 (現存3条)，内：摩滅	外：灰白 (2.5Y8/2)，内：灰白 (2.5Y8/1)	胎土A類，長石・石英 (大・中・小) 多量
2113	155	壺	SX1022	口縁部破片		外：摩滅，貼付突帯 (現存1条)，内：摩滅	外：浅黄橙 (10YR8/3)，内：褐灰 (10YR4/1)	胎土A類，長石・石英 (大・中・小) 多量
2114	156	壺	SX1022	頸部1/4		外：貼付刻目突帯 (4条) 後棒状浮文，内：ナデ	外：にぶい黄橙 (10YR6/3)，内：にぶい黄褐 (10YR4/3)	胎土A類，長石・石英 (大・中・小) 多量
2115	156	甕	SX1022	口縁部破片		口縁部刻目，外：ヘラ描沈線文 (3条)，竹管文，ヘラ描沈線山形文 (2条)，ヘラ描沈線文 (3条)，竹管文，内：摩滅	外：にぶい黄橙 (10YR6/3)，内：浅黄橙 (10YR8/3)	胎土A類，長石・石英 (大・中・小) 多量
2116	156	甕	SX1022	口縁部破片		外：摩滅，ヘラ描沈線文 (3条)，内：摩滅	橙 (2.5YR6/6)	胎土A類，長石・石英 (大・中・小) 多量
2117		甕	SX1022	口縁部破片		摩滅	外：にぶい黄橙 (10YR7/3)，内：明黄褐 (10YR7/6)	胎土A類，長石・石英 (大・中・小) 少量
2118		甕	SX1022	口縁部1/12	口径：23.1cm	摩滅	灰白 (10YR8/2)	胎土A類，長石・石英 (大・中・小) 多量
2119	156	甕	SX1022	口縁部破片		摩滅	外：浅黄橙 (7.5YR8/3)，内：にぶい橙 (5YR7/3)	胎土A類，長石・石英 (大・中・小) 少量

報告番号	図版番号	器種	出土位置	残存量	法量	成形・調整	色調	胎土
2120		壺	SX1022	底部1/4	底径：11.0cm	摩滅	外：淡黄(2.5Y8/3), 内：明黄褐(10YR6/6)	胎土A類, 長石・石英(大・中・小)多量
2121		壺	SX1023	口縁部1/4	口径：9.2cm	摩滅	外：黄灰(2.5Y4/1), 内：黄灰(2.5Y6/1)	胎土A類, 長石・石英(大・中・小)多量
2122	156	壺	SX1023	口縁部1/8	口径：14.5cm	外：摩滅, ヘラ描沈線文(1条), 内：摩滅	外：にぶい黄橙(10YR6/3), 内：にぶい褐(7.5YR5/4)	胎土A類, 長石・石英(大・中・小)少量
2123	156	甕	SX1023	口縁部1/6	口径：22.4cm	口縁端部刻目, 外：ハケ目後ナデ, 摩滅, 内：ナデ	外：灰黄(2.5Y6/2), 内：灰白(2.5Y8/2)	胎土A類, 長石・石英(大・中・小)多量
2124	156	甕	SX1023	口縁部破片		口縁端部刻目, 外：ヘラ描沈線文(2条), 内：摩滅	外：にぶい黄(2.5Y6/3), 内：灰黄(2.5Y7/2)	胎土A類, 長石・石英(大・中・小)多量
2125	156	甕	SX1023	口縁部破片		外：ヘラ描沈線文(現存3条), 内：ナデ	外：浅黄(2.5Y7/3), 内：暗黄(2.5Y5/2)	胎土A類, 長石・石英(大・中・小)少量
2126		蓋	SX1023	天井部完存	天井部径：1.4cm	摩滅	灰白(10YR8/2)	胎土A類, 長石・石英(大・中・小)多量
2127		蓋	SX1023	天井部完存	天井部径：5.8cm	摩滅	外：灰白(10YR8/2), 内：にぶい黄橙(10YR7/4)	胎土A類, 長石・石英(大・中・小)多量
2128	156	壺	SX1024	頸部1/4		外：摩滅, 貼付刻目突帯(現存3条), 内：摩滅	外：灰(7.5Y5/1), 内：灰白(2.5Y8/2)	胎土A類, 長石・石英(大・中・小)多量
2129	156	壺	SX1024	口縁部破片		口縁端部ヘラ描沈線文(1条)後刻目	外：浅黄橙(10YR8/4), 内：黒(N2f)	胎土A類, 長石・石英(大・中・小)少量
2130	156	壺	SX1024	体部破片		外：ヘラ描沈線文(現存6条), ヘラ描沈線文(4条), ヘラ描沈線文(13条), 内：摩滅	灰白(2.5Y8/2)	胎土A類, 長石・石英(大・中・小)多量
2131	156	壺	SX1024	体部破片		外：摩滅, 貼付突帯(現存1条)後棒状浮文(2個1単位, 現存3単位), 内：摩滅	浅黄橙(10YR8/4)	胎土A類, 長石・石英(大・中・小)少量
2132		壺	SX1024	底部1/3	底径：11.0cm	摩滅	外：灰白(2.5Y8/2), 内：黄灰(2.5Y6/1)	胎土A類, 長石・石英(大・中・小)多量
2133	156	甕	SX1024	口縁部破片		外：摩滅, 御描直線文(現存8条), 内：摩滅	暗灰黄(2.5Y5/2)	胎土A類, 長石・石英(大・中・小)多量
2134	156	甕	SX1024	口縁部破片		外：摩滅, ヘラ描沈線文(5条), 内：摩滅	灰黄(2.5Y7/2)	胎土A類, 長石・石英(大・中・小)多量
2135	156	甕	SX1024	口縁部破片		口縁端部刻目, 外：摩滅, ヘラ描沈線文(15条, 刺突文, 内：摩滅)	外：オリーブ黒(5Y3/1), 内：暗灰黄(2.5Y5/2)	胎土A類, 長石・石英(大・中・小)多量
2136	155	甕	SX1024	口縁部完存	口径：17.7cm	外：ハケ目, 内：摩滅	灰黄褐(10YR4/2)	胎土A類, 長石・石英(大・中・小)多量
2137	156	甕	SX1024	口縁部1/10	口径：26.0cm	外：御描直線文(47条), 御描波状文(7条), ヘラミミガキ	外：灰黄(2.5Y7/2), 内：オリーブ黒(5Y3/1)	胎土A類, 長石・石英(大・中・小)少量
2138	156	甕	SX1024	口縁部破片		外：御描直線文(現存18条), 内：ナデ	外：灰黄褐(10YR4/2), 内：にぶい黄(7.5YR6/4)	胎土A類, 長石・石英(大・中・小)多量

報告番号	図版番号	器種	出土位置	残存量	法量	成形・調整	色調	胎土
2139		甕	SX1024	底部1/4	底径：7.8cm	摩滅	外：にぶい橙(7.5YR6/4), 内：オリーブ黒(5Y3/1)	胎土A類, 長石・石英(大・中・小)多量
2140		甕	SX1024	底部1/2	底径：6.2cm	摩滅	外：黄灰(2.5Y4/1), 内：黄灰(2.5Y6/1)	胎土A類, 長石・石英(大・中・小)少量
2141		蓋	SX1024	天井部1/4	天井部径： 6.0cm	摩滅	にぶい黄橙(10YR7/2)	胎土A類, 長石・石英(大・中・小)多量
2142		甕	SX1024	口縁部1/8	口径：21.2cm	ハラミガキ	外：にぶい黄橙(10YR7/4), 内：灰黄褐(10YR5/2)	胎土A類, 長石・石英(大・中・小)少量
2143	156	鉢	SX1024	口縁部1/10	口径：12.6cm	外：描直線文(16条, 2単位以上), 内：摩滅	外：オリーブ黒(5Y3/1), 内：黄灰(2.5Y6/1)	胎土A類, 長石・石英(大・中・小)少量
2144	156	壺	SX1025	口縁部破片		摩滅, 口縁部ヘラ描沈線文(1条)	外：明黄褐(10YR6/6), 内： 灰黄(2.5Y6/2)	胎土A類, 長石・石英(大・中・小)少量
2145		壺	SX1025	底部1/8	底径：10.0cm	外：摩滅, 内：ナデ	外：灰(7.5Y4/1), 内：オリーブ黒(5Y3/1)	胎土A類, 長石・石英(大・中・小)多量
2146	156	甕	SX1025	口縁部破片		口縁部刻目, 外：摩滅, ヘラ描沈線文(3条), 内：摩滅	外：黒褐(2.5Y3/1), 内：にぶい黄褐(10YR4/3)	胎土A類, 長石・石英(大・中・小)多量
2147	156	甕	SX1025	口縁部破片		摩滅, ヘラ描沈線文(現存3条), 内：摩滅	外：橙(5YR6/6), 内：灰白(2.5Y8/2)	胎土A類, 長石・石英(大・中・小)多量
2148	156	壺	SX1026	口縁部1/8	口径：17.9cm	口縁部ヘラ描沈線文(1条), 外： ハラミガキ, 内：摩滅	外：にぶい黄橙(10YR7/2), 内：灰白(10YR8/2)	胎土A類, 長石・石英(大・中・小)多量
2149	155	壺	SX1026	口縁部完存	口径：17.8cm	外：摩滅, 貼付突帯(現存2条), 内： ハラミガキ, 内：摩滅	外：灰白(10YR7/1), 内：灰白(10YR8/2)	胎土A類, 長石・石英(大・中・小)少量, 長石・石英(大・中・小)多量
2150	156	甕	SX1026	口縁部破片		外：摩滅, ヘラ描沈線文(5条), 貼付突帯(1条), ヘラ描沈線文(現存5条), 内：摩滅	灰白(2.5Y8/2)	胎土A類, 長石・石英(大・中・小)少量
2151	156	甕	SX1026	口縁部破片		口縁部刻目, 外：摩滅, ヘラ描沈線文(4条), 内：摩滅	外：にぶい黄橙(10YR7/3), 内：褐灰(10YR6/1)	胎土A類, 長石・石英(大・中・小)多量
2152	157	甗	SX1026	底部完存	底径：8.8cm	焼成後穿孔, 外：摩滅, 内：ハラミガキ	外：淡赤橙(2.5YR7/4), 内： 灰白(10YR7/1)	胎土A類, 長石・石英(大・中・小)多量
2153		蓋	SX1026	天井部完存	天井部径： 6.8cm	摩滅	灰白(5Y8/1)	胎土A類, 長石・石英(大・中・小)多量
2154	172・173	円盤状土製品	SX1026	はば完存	径：2.8~3.4cm, 厚：0.8~0.9cm	外：ナデ, 内：ナデ, 焼成後穿孔(未貫通)	外：灰白(2.5Y7/1), 内：黄灰(2.5Y5/1)	胎土A類, 長石・石英(大・中・小)多量
2155	156	壺	SX1027	口縁部1/8		外：摩滅, ヘラ描沈線文(現存4条), 内：摩滅	赤橙(10R6/6)	胎土A類, 長石・石英(大・中・小)多量
2156	156	甕	SX1027	口縁部破片		外：摩滅, ヘラ描沈線文(現存8条), 内：摩滅	外：にぶい黄橙(10YR7/2), 内：灰白(10YR8/2)	胎土A類, 長石・石英(大・中・小)多量
2157	158	壺	SX1028	口縁部1/6	口径：21.6cm	外：摩滅, ハケ目, ヘラ描沈線文(現存1条), 内：摩滅	灰黄(2.5Y7/2)	胎土A類, 長石・石英(大・中・小)少量

報告番号	図版番号	器種	出土位置	残存量	法量	成形・調整	色調	胎土
2158		甕	SX1028	口縁部1/8	口径：20.6cm	折り曲げ口縁，外：摩滅，ハケ目，内：ナテ 摩滅	外：暗褐色 (10YR3/3)，内：にぶい黄褐色 (10YR5/3)	胎土A類，長石・石英 (大・中・小) 多量
2159		甕	SX1028	体部1/4			外：にぶい黄褐色 (10YR7/8)，内：浅黄褐色 (10YR8/3)	胎土D類，長石・石英 (大・中・小) 多量，片岩 (大・中・小) 多量
2160	158	甕	SX1028	口縁部破片		口縁端部刻目，外：へラ描沈線文 (現存4条)，内：摩滅	外：灰白 (10YR8/2)，内：灰白 (2.5Y8/1)	胎土A類，長石・石英 (大・中・小) 多量
2161	158	甕	SX1028	口縁部破片		口縁端部刻目，外：板ナテ，へラ描沈線文 (7条)，摩滅，内：摩滅	外：灰白 (2.5Y8/2)，内：にぶい黄褐色 (10YR7/2)	胎土A類，長石・石英 (大・中・小) 多量
2162		甕	SX1028	口縁部破片		外：板ナテ，内：摩滅	外：灰黄褐色 (10YR6/2)，内：灰白 (10YR8/2)	胎土A類，長石・石英 (大・中・小) 多量
2163	158	甕	SX1028	口縁部1/6	口径：17.8cm	折り曲げ口縁，外：へラ描沈線文 (現存11条)，内：摩滅	外：にぶい黄褐色 (10YR7/2)，内：灰白 (10YR8/2)	胎土A類，長石・石英 (大・中・小) 多量
2164		甕	SX1028	底部1/2	底径：7.8cm	外：摩滅，内：摩滅，指押え	外：淡黄 (2.5Y8/3)，内：灰白 (2.5Y8/2)	胎土A類，長石・石英 (大・中・小) 少量
2165	158	鉢	SX1028	口縁部1/4	口径：12.5cm 器高：8.3cm， 底径：6.4cm	外：板ナテ，摩滅，内：摩滅，指押え	浅黄 (2.5Y7/3)	胎土A類，長石・石英 (大・中・小) 多量
2166		蓋	SX1028	天井部完存	天井部径：2.9cm	摩滅	灰白 (10YR8/1)	胎土A類，長石・石英 (中・小) 多量
2167		甕	SX1029	口縁部破片		外：指押え後ハケ目，内：摩滅	外：灰褐色 (7.5YR5/2)，内：灰白 (10YR8/2)	胎土A類，長石・石英 (大・中・小) 多量
2168	158	甕	SX1029	体部破片		外：貼付突帯 (現存1条)，ナテ，内：摩滅	外：灰黄褐色 (10YR6/2)，内：黒褐色 (2.5Y3/1)	胎土A類，長石・石英 (大・中・小) 少量
2169	158	甕	SX1030	体部破片		外：横描直線文 (現存13条)，ハケ目後刺突文，内：ナテ	外：にぶい褐色 (7.5YR5/3)，内：黄灰 (2.5Y6/1)	胎土A類，長石・石英 (中・小) 多量
2170	158	壺	SX1031	頸部破片		外：貼付突帯 (現存5条)，ハケ目，内：摩滅	外：にぶい黄褐色 (10YR7/2)，内：灰白 (10YR8/2)	胎土A類，長石・石英 (大・中・小) 少量
2171	158	甕	SX1031	口縁部破片		外：ハケ目後へラ描沈線文 (7条)，内：摩滅	外：灰黄褐色 (10YR5/2)，内：黄灰 (2.5Y6/1)	胎土A類，長石・石英 (大・中・小) 多量
2172	158	甕	SX1031	口縁部1/8	口径：18.8cm	口縁端部刻目，外：へラ描沈線文 (5条)，ハケ目後ナテ，内：ナテ	外：灰黄褐色 (10YR4/2)，内：ネリーナ黒 (5Y3/1)	胎土A類，長石・石英 (大・中・小) 多量
2173	158	鉢	SX1031	口縁部破片		口縁端部刻目，外：へラ描沈線文 (5条)，段，内：板ナテ	外：灰黄褐色 (10YR5/2)，内：灰黄 (2.5Y6/2)	胎土A類，長石・石英 (大・中・小) 多量
2174		甕	SX1031	口縁部破片		口縁端部刻目，摩滅	灰白 (10YR8/1)	胎土A類，長石・石英 (大・中・小) 少量
2175		甕	SX1031	底部ほぼ完存	底径：7.6cm	外：摩滅，板ナテ，内：摩滅，指押え	灰黄 (2.5Y7/2)	胎土A類，長石・石英 (大・中・小) 多量
2176	158	甕	SX1032	口縁部1/8	口径：22.8cm	口縁端部刻目，外：へラ描沈線文 (4条)，指押え後ハケ目，内：指押え後ナテ	外：にぶい黄褐色 (10YR6/3)，内：にぶい黄褐色 (10YR7/2)	胎土A類，長石・石英 (大・中・小) 多量
2177	158	甕	SX1032	口縁部1/5	口径：14.0cm	外：口縁部下へラ状工具による押圧，へラ描沈線文 (4条)，内：指押え，ナテ	灰黄褐色 (10YR5/2)	胎土A類，長石・石英 (大・中・小) 多量

報告番号	図版番号	器種	出土位置	残存量	法量	成形・調整	色調	胎土
2178	158	甕	SX1032	口縁部破片		口縁部刻目, 外: ヘラ描沈線文 (現存9条), 内: 摩滅 把手 (現存1個), 摩滅, 指押え	外: にぶい黄橙 (10YR7/2), 内: 灰黄 (2.5Y7/2)	胎土A類, 花崗岩 (大・中) 少量, 長石・石英 (大・中・小) 多量
2179	159	鉢	SX1032	口縁部1/8	口径: 48.2cm	把手 (現存1個), 摩滅, 指押え	外: 灰白 (2.5Y8/2), 内: 灰白 (10YR8/2)	胎土A類, 花崗岩 (大・中・小) 多量 長石・石英 (大・中・小) 多量
2180	157	壺	SX1033	口縁部1/3	口径: 23.0cm	外: ハケ目後ヨコナデ, 内: 指押え, ハケ目, ナデ 外: ハケ目後ヘラミガキ, ヘラ描沈線文 (4条), 内: ヘラミガキ	外: 灰黄 (2.5Y7/2), 内: にぶい黄橙 (10YR6/3)	胎土A類, 長石・石英 (大・中・小) 多量
2181	159	壺	SX1033	口縁部1/8	口径: 17.8cm	外: ハケ目後ヘラミガキ, ヘラ描沈線文 (4条), 内: ヘラミガキ	褐灰 (10YR4/1)	胎土A類, 長石・石英 (大・中・小) 少量
2182	159	壺	SX1033	体部破片		外: ヘラ描沈線文 (現存2条), 半截竹管複線山形文, ヘラ描沈線文 (現存3条), 内: 摩滅	外: 灰黄褐 (10YR5/2), 内: 黒 (10YR2/1)	胎土A類, 長石・石英 (大・中・小) 少量
2183	159	鉢	SX1033	頸部1/6		外: ヘラ描沈線文 (10条), 半截竹管ヘラ描複線山形文, ヘラ描沈線文 (現存7条), 内: ナデ	灰白 (2.5Y8/2)	胎土A類, 長石・石英 (大・中・小) 少量
2184	159	甕	SX1033	口縁部1/8	口径: 24.7cm	外: 板ナデ後ヘラ描沈線文 (10条), 刺突, 摩滅, 内: 指押え後ナデ	外: 灰黄褐 (10YR6/2), 内: にぶい黄橙 (10YR6/3)	胎土A類, 長石・石英 (大・中・小) 多量
2185	159	甕	SX1033	口縁部1/8	口径: 30.0cm	口縁部剥落, 外: ハケ目後ヘラ描沈線文 (現存10条), 内: 板ナデ	外: にぶい橙 (5YR7/3), 内: 灰黄 (2.5Y7/2)	胎土A類, 長石・石英 (大・中・小) 少量
2186		甕	SX1033	口縁部3/8	口径: 16.8cm	摩滅	灰白 (7.5YR8/2)	胎土A類, 長石・石英 (大・中・小) 多量
2187		甌	SX1033	底部1/3	底径: 7.4cm	焼成後穿孔, 外: 摩滅, 内: ナデ	外: にぶい黄橙 (10YR7/2), 内: 灰黄褐 (10YR7/2)	胎土A類, 花崗岩 (中) 少量, 長石・石英 (大・中・小) 多量
2188		蓋	SX1033	天井部1/3	天井部径: 6.7cm	天井部穿孔 (未貫通, 2箇所), 外: 板ナデ, 内: 板ナデ, 摩滅	外: 灰黄褐 (10YR6/2), 内: 浅黄橙 (10YR8/2)	胎土A類, 長石・石英 (大・中・小) 多量
2189		ミニチュア土器鉢	SX1033	底部1/2	口径: 5.6cm, 器高: 4.3cm, 天井部径: 5.0cm	指押え, ナデ	灰白 (10YR8/1)	胎土A類, 長石・石英 (大・中・小) 多量
2190		壺	SX1034	口縁部1/8	口径: 19.6cm	剥離	にぶい橙 (7.5YR6/4)	胎土A類, 花崗岩 (大・中・小) 少量, 長石・石英 (大・中・小) 多量
2191		壺	SX1034	口縁部破片		外: ヘラミガキ, 内: 摩滅	外: 橙 (7.5YR6/6), 内: 灰白 (2.5Y8/2)	胎土A類, 花崗岩 (大・中・小) 少量, 長石・石英 (大・中・小) 多量
2192		壺	SX1034	体部1/4	口径: 10.2cm	外: ナデ, 内: 摩滅	外: 褐灰 (10YR5/1), 内: 灰黄 (10YR6/2)	胎土A類, 花崗岩 (大) 少量, 長石・石英 (大・中・小) 多量
2193		壺	SX1034	頸部1/3		外: 板ナデ, 内: ヘラミガキ, 摩滅	外: にぶい黄橙 (10YR7/4), 内: 灰白 (10YR7/1)	胎土D類, 長石・石英 (大・中・小) 多量, 片岩 (中) 微量, 黒色砂粒 (大・中) 少量
2194		壺	SX1034	頸部完存		摩滅, ハケ目	灰白 (10YR8/2)	胎土分類不明, 長石・石英 (大・中) 少量, 茶色砂粒 (大・中) 多量, 黒色砂粒 (大・中) 多量

報告番号	図版番号	器種	出土位置	残存量	法量	成形・調整	色調	胎土
2195	159	壺	SX1034	体部破片		外：貼付突帯（現存1条），摩滅，内：摩滅，指押え	灰白（2.5Y8/1～8/2）	胎土A類，長石・石英（大・中・小）少量
2196	159	壺	SX1034	頸部1/4		外：貼付突帯（現存3条），内：指押え	灰白（10Y8/1）	胎土A類，長石・石英（大・中・小）多量
2197	159	壺	SX1034	体部1/3		外：摩滅，貼付刻目突帯（現存6条），内：摩滅	灰白（2.5Y7/1）	胎土A類，長石・石英（大・中・小）多量
2198	159	壺	SX1034	体部1/8		外：櫛描波状文（5条），櫛描直線文（現存13条），内：摩滅，指押え	外：にぶい黄橙（10YR6/3），内：にぶい黄橙（10YR7/2）	胎土A類，長石・石英（大・中・小）多量
2199		甕	SX1034	体部1/8	口径：20.2cm	外：ハケ目，内：ナデ	外：灰黄褐（10YR5/2），内：にぶい黄橙（10YR7/3）	胎土A類，長石・石英（大・中・小）少量
2200		甕	SX1034	口縁部1/4	口径：15.9cm	外：ハケ目，内：ナデ	外：にぶい黄橙（10YR7/2），内：にぶい黄橙（10YR7/3）	胎土A類，長石・石英（大・中・小）多量
2201	159	甕	SX1034	体部1/10	口径：23.6cm	外：摩滅，ヘラ描沈線文（10条），内：指押え，ナデ	外：灰黄褐（10YR6/2），内：灰黄褐（10YR5/2）	胎土A類，長石・石英（大・中・小）多量
2202	159	甕	SX1034	口縁部破片		外：指押え，ナデ，ヘラ描沈線文（7条），摩滅，内：指押え，ナデ	外：にぶい黄橙（10YR7/2・10YR7/3）	胎土A類，花崗岩（大・中・小）少量
2203		甕	SX1034	底部1/3	底径：7.0cm	摩滅	外：明赤褐（5YR5/6），内：灰黄（2.5Y7/2）	胎土D類，長石・石英（大・中・小）多量 片岩（大・中）多量，黑色砂粒（大・中）多量
2204	157・178	蓋	SX1034	口縁部3/4	口径：21.0cm 器高：9.7cm， 天井部径：6.4cm	外：ハケ目後ヘラミガキ，内：指押え，後ナデ	灰黄（2.5Y7/2）	胎土A類，長石・石英（大・中・小）多量
2205		甕	SX1034	底部完存	底径：8.9cm	外：指押え，摩滅，内：指押え，ナデ	外：にぶい橙（2.5YR6/3），内：橙（7.5YR7/6）	胎土A類，花崗岩（大・中）多量，長石・石英（大・中・小）多量
2206	159	蓋	SX1034	口縁部1/4	径：10cm前後	焼成前穿孔（2個），外：ハケ目，内：ナデ	外：にぶい黄（2.5Y6/3），内：黒褐（2.5Y3/1）	胎土A類，長石・石英（大・中・小）多量
2207	172	凸盤状土製品	SX1034	ほぼ完存	径：4.8～5.1cm， 厚：0.6cm	打ち欠き整形，摩滅	橙（7.5YR6/6）	胎土A類，長石・石英（大・中・小）多量
2208	172	凸盤状土製品	SX1034	ほぼ完存	径：4.0cm， 厚：0.7cm	打ち欠き整形，ナデ	外：黒（2.5Y2/1），内：灰黄（10YR6/2）	胎土A類，長石・石英（大・中・小）少量
2209	172	凸盤状土製品	SX1034	ほぼ完存	径：2.9cm， 厚：1.1cm	打ち欠き整形，ナデ	外：灰黄褐（10YR5/2），内：オリーブ黒（5Y3/1）	胎土A類，長石・石英（大・中・小）少量
2210	159	壺	SX1035	口縁部1/2	口径：22.0cm	口縁端部刻目，外：摩滅，ヘラ描沈線文（現存9条），内：摩滅	灰白（7.5YR8/2）	胎土A類，長石・石英（大・中・小）多量
2211	160	壺	SX1035	頸部1/4	口径：22.8cm	口縁端部刻目後ヘラ描沈線文，外：摩滅，口縁部ヘラ描沈線文，頸部ヘラ描沈線文（現存8条），内：摩滅	外：灰白（2.5Y8/1），内：灰白（2.5Y8/2）	胎土A類，長石・石英・石英（大・中・小）多量
2212	160	壺	SX1035	頸部1/4	口径：23.4cm	口縁端部刻目，外：ハケ目，摩滅，貼付刻目突帯（現存4条）後棒状厚文，内：摩滅	外：橙（5YR7/6），内：にぶい橙（5YR7/4）	胎土A類，長石・石英（大・中・小）多量

報告 番号	図版 番号	器種	出土位置	残存量	法量	成形・調整	色調	胎土
2213	160	甕	SX1035	口縁部1/8	口径：24.0cm	外：摩滅、櫛描直線文（現存15条）， 内：摩滅	外：灰白（10YR8/1），内：灰 白（2.5Y8/2）	胎土A類、長石・石英（大・中・小） 多量
2214		甕	SX1035	口縁部1/6	口径：24.0cm	口縁端部刻目，外：口縁部下に工具痕 ハケ目後ナデ，内：ナデ	灰白2.5Y7/1	胎土A類、花崗岩（大）少量，長石・ 石英（大・中・小）多量
2215	160	甕	SX1035	体部破片		口縁端部欠損，外：摩滅，ヘラ描沈線 文（9条，一筋10条），ヘラ描まなは半 截竹管による複線山形文，内：摩滅	外：にぶい黄橙（10YR7/2）， 内：灰白（10YR8/2）	胎土A類、花崗岩（中）少量，長石・ 石英（大・中・小）多量
2216		甕	SX1035	口縁部破片		外：摩滅，内：ナデ	外：にぶい黄橙（10YR7/2）， オリーブ黒（5Y3/1）	胎土A類、長石・石英（大・中・小） 多量
2217	160	甕	SX1036	体部1/8	口径：20.0cm	口縁部剝離，外：ヘラ描沈線文（12条） 内：摩滅	外：オリーブ黒（5Y3/1）， 内：灰黄褐（10YR6/2）	胎土A類、長石・石英（大・中・小） 少量
2218	160	甕	SX1036	口縁部破片		外：摩滅，ヘラ描沈線文（9条），内： 指押え，ナデ	外：にぶい黄橙（10YR7/3）， 内：灰黄褐（10YR6/2）	胎土A類、長石・石英（大・中・小） 少量
2219		甕	SX1036	底部3/8	底径：7.2cm	外：ハケ目，内：ナデ	外：灰黄褐（10YR5/2），内： 橙（5YR6/6）	胎土A類、長石・石英（大・中・小） 多量
2220		（底部）	SX1036	底部3/4	底径：9.3cm	摩滅	外：灰白（2.5Y8/2），内：灰 黄褐（10YR6/2）	胎土A類、長石・石英（大・中・小） 多量
2221		蓋	SX1036	底部完存	口径：25.6cm， 器高：13.3cm， 天井部径： 8.0cm	外：ハケ目後ナデ，内：ナデ，ヘラミ カキ	外：灰黄（2.5Y7/2），内：に ぶい黄橙（10YR7/2）	胎土A類、長石・石英（大・中・小） 多量，灰色砂粒（大・中）少量
2222	172	円盤状土 製品	SX1036	ほぼ完存	径：3.7cm， 厚：1.0cm	打ち欠き整形，外：ヘラミカキ，内： 摩滅	灰黄（2.5Y7/2）	胎土A類、長石・石英（大・中・小） 多量
2223		壺	SX1037	口縁部破片		摩滅	外：にぶい橙（7.5YR6/4）， 内：灰黄褐（10YR6/2）	胎土A類、長石・石英（大・中・小） 多量
2224		甕	SX1037	口縁部破片		摩滅	灰白（2.5Y8/1）	胎土A類、花崗岩（中）少量，長石・ 石英（大・中・小）多量
2225		甕	SX1037	口縁部破片		摩滅	外：にぶい橙（5YR6/4），内： 黒褐（7.5YR3/1）	胎土A類、長石・石英（大・中・小） 多量
2226		蓋または 壺	SX1037	口縁部破片		ヨコナデ	外：灰黄（2.5Y6/2），内：暗 灰（N3/）	胎土A類、長石・石英（大・中・小） 多量
2227	160	壺	SX1038	口縁部1/3	口径：16.4cm	外：摩滅，ヘラ描沈線文（現存6条）， 内：摩滅	灰白（10YR8/1）	胎土A類、長石・石英（大・中・小） 多量
2228	160	壺	SX1038	口縁部1/6	口径：17.8cm	口縁端部ヘラ描沈線文（1条），外： ナデ，ヘラ描沈線文（現存1条），内： ヘラミカキ	褐灰（7.5YR5/1）	胎土A類、長石・石英（大・中・小） 多量
2229		壺	SX1038	底部1/3	底径：27.0cm	摩滅	外：にぶい橙（5YR7/4），内： 灰白（7.5YR8/2）	胎土A類、長石・石英（大・中・小） 多量
2230		甕	SX1038	口縁部破片		摩滅	外：にぶい黄橙（10YR7/2）， 内：灰黄（2.5Y7/2）	胎土A類、長石・石英（大・中・小） 多量

報告番号	図版番号	器種	出土位置	残存量	法量	成形・調整	色調	胎土
2231	160	甕	SX1038	口縁部破片		口縁部刻目, 外: ハケ目後へラ描沈線文(12条), 内: ハケ目後へラ描沈線文(7条), 外: ハケ目後へラ描沈線文(7条), 板ナデ	灰白(2.5Y8/2)	胎土A類, 長石・石英(大・中・小)多量
2232	157	甕	SX1038	体部1/8	口径: 46.6cm	口縁部刻目, 外: ハケ目後へラ描沈線文(14条), 内: 指押え, 板ナデ	外: 灰黄(2.5Y7/2), 内: 暗灰(N3/)	胎土A類, 長石・石英(大・中・小)多量
2233	160	甕	SX1038	口縁部1/8	口径: 27.6cm	外: 摩滅, ハケ目後へラ描沈線文(14条), 内: 摩滅	外: 灰黄褐(10YR6/2), 内: 灰黄(10YR7/2)	胎土A類, 長石・石英(大・中・小)多量
2234		蓋	SX1038	天井部完存 口縁部1/4	口径: 27.3cm 天井部径: 8.0cm	外: 摩滅, ハケ目, 内: 摩滅, 指押え	外: 褐灰(10YR6/1), 内: にぶい黄橙(10YR7/2)	胎土A類, 長石・石英(大・中・小)多量
2235	157	壺	SX1039	頸部5/8	口径: 28.8cm	口縁部部へラ描斜格子文, 外: 摩滅, 貼付突帯(3条), 内: 摩滅	灰白(2.5Y8/1)	胎土A類, 長石・石英(大・中・小)多量
2236	161	壺	SX1039	頸部破片		外: 貼付突帯(現存2条), 板ナデ, 内: 板ナデ	黄灰(2.5Y6/1)	胎土A類, 花崗岩(中)少量, 長石・石英(大・中・小)多量
2237	161	無頸壺	SX1039	口縁部1/4	口径: 15.8cm	外: 半截竹管へラ描沈線文(16条), 半截竹管後縁山形文, 半截竹管へラ描沈線文(12条), 三角形刺突文, 内: ナデ	外: 浅黄(2.5Y7/3), 内: にぶい黄(2.5Y6/3)	胎土A類, 長石・石英(大・中・小)少量
2238	161	甕	SX1039	口縁部破片		口縁部刻目, 外: ハケ目後へラ描沈線文(現存4条), 内: 板ナデ	暗灰黄(2.5Y5/2)	胎土A類, 長石・石英(大・中・小)多量
2239	161	甕	SX1039	口縁部破片		口縁部刻目, 外: 櫛描直線文(22条), 三角形刺突文, 内: ナデ	にぶい黄橙(10YR7/2)	胎土A類, 長石・石英(中・小)少量
2240	161	甕	SX1039	口縁部破片		口縁部刻目, 外: 摩滅, ハケ目後へラ描沈線文(13条), 内: 摩滅	外: 灰黄褐(10YR6/2), 内: 灰黄(2.5Y7/2)	胎土A類, 長石・石英(大・中・小)多量
2241		甕	SX1039	口縁部3/8	口径: 18.4cm	外: ハケ目, 内: 指押え, 板ナデ	外: 黒褐(10YR3/1), 内: 灰白(2.5Y7/1)	胎土A類, 長石・石英(大・中・小)多量
2242		蓋	SX1039	ほぼ完形	天井部径: 5.0cm	指押え, ナデ	灰白(10YR8/2)	胎土A類, 長石・石英(大・中・小)多量
2243	157	壺	SX1040	口縁部ほぼ完存	口径: 19.0cm	外: 摩滅, ハケ目後へラ描沈線文(現存3条), 内: 摩滅	浅黄橙(7.5YR8/3)	胎土A類, 長石・石英(大・中・小)多量
2244		(底部)	SX1040	底部ほぼ完存	底径: 10.5cm	摩滅	外: 灰白(7.5YR8/2), 内: 橙(5YR6/6)	胎土A類, 長石・石英(大・中・小)多量
2245	161	甕	SX1040	口縁部1/8	口径: 22.8cm	外: 板ナデ後へラ描沈線文(8条), 内: 摩滅	外: 灰黄褐(10YR5/2), 内: 灰黄(2.5Y7/2)	胎土A類, 長石・石英(大・中・小)多量
2246	161	甕	SX1040	口縁部1/8	口径: 24.2cm	外: 摩滅, ハケ目後へラ描沈線文(現存12条), 内: 摩滅	灰黄(2.5Y7/2)	胎土A類, 花崗岩(大・中)多量, 長石・石英(大・中・小)少量
2247		甕	SX1040	口縁部破片		口縁部刻目, 外: ナデ, 内: 摩滅	外: 褐灰(10YR6/1), 内: 灰黄(2.5Y6/2)	胎土A類, 長石・石英(大・中・小)少量
2248		甕	SX1041	底部1/2	底径: 6.6cm	摩滅	灰白(2.5Y8/2)	胎土A類, 花崗岩(大)少量, 長石・石英(大・中・小)多量
2249		蓋	SX1041	天井部完存	天井部径: 7.2cm	摩滅	灰白(7.5YR8/2)	胎土A類, 花崗岩(大・中)多量, 長石・石英(大・中・小)多量

報告 番号	図版 番号	器種	出土位置	残存量	法量	成形・調整	色 調	胎 土
2250		蓋	SX1041	体部3/8		外：摩滅，内：摩滅，ヘラミガキ	灰黄楊 (10YR6/2)	胎土A類，長石・石英 (大・中・小) 多量
2251	161	壺	SX1042	口縁部1/8	口径：23.3cm	外：摩滅，貼付突起 (現存1条) 後縁状浮文，内：摩滅	外：にぶい黄橙 (10YR7/2)， 内：明褐色 (7.5YR7/2)	胎土A類，長石・石英 (大・中・小) 多量
2252		甕	SX1042	底部完存	底径：8.4cm	摩滅	外：灰白 (10YR8/2)，内：灰黄楊 (10YR6/2)	胎土A類，長石・石英 (大・中・小) 多量
2253		甕	SX1042	底部完存	底径：8.2cm	外：ハケ目，内：摩滅	灰黄 (2.5Y7/2)	胎土A類，長石・石英 (大・中・小) 多量
2254	161	壺	SX1043	頸部1/8		外：摩滅，ヘラ描沈線文 (現存1条)， 内：摩滅	灰白 (2.5Y8/2)	胎土A類，長石・石英 (大・中・小) 多量
2255		壺	SX1043	底部完存	底径：8.8cm	摩滅	外：灰黄 (2.5Y7/2)，内：灰白 (2.5Y8/1)	胎土A類，長石・石英 (大・中・小) 多量
2256		壺	SX1044	口縁部1/8	口径：15.8cm	ナデ	褐色 (10YR6/1)	胎土A類，長石・石英 (大・中・小) 多量
2257	161	壺	SX1044	頸部1/2		外：摩滅，貼付突起 (現存4条)，内：摩滅，指押え	外：にぶい黄 (7.5YR7/4)， 内：にぶい黄橙 (10YR7/3)	胎土A類，長石・石英 (大・中・小) 多量
2258		(底部)	SX1044	底部2/3	底径：10.0cm	摩滅	浅黄橙 (7.5YR8/3)	胎土A類，長石・石英 (大・中・小) 多量
2259	161	甕	SX1044	口縁部1/10	口径：23.4cm	外：摩滅，ヘラ描沈線文 (現存3条)， 内：摩滅	外：灰黄 (2.5Y7/2)，内：灰赤 (2.5YR4/2)	胎土A類，長石・石英 (大・中・小) 多量
2260	161	甕	SX1044	口縁部破片		口縁端部刻目，外：ヘラ描沈線文 (現存5条)，内：ナデ	灰白 (2.5Y8/2)	胎土A類，長石・石英 (中・小) 少量
2261	161	甕	SX1044	口縁部1/8	口径：17.2cm	外：摩滅，ヘラ描沈線文 (9条) と三角形刺突文2列，内：摩滅，指押え	外：にぶい黄橙 (10YR7/3)， 内：浅黄楊 (10YR8/3)	胎土A類，長石・石英 (大・中・小) 多量
2262		甕	SX1044	口縁部1/8	口径：20.2cm	外：ハケ目，内：ヘラミガキ	外：灰黄楊 (10YR6/2)，内： にぶい黄橙 (10YR7/2)	胎土A類，長石・石英 (大・中・小) 多量
2263		甕	SX1044	底部1/4	底径：11.0cm	外：ハケ目，内：摩滅	灰黄 (2.5Y7/2)	胎土A類，長石・石英 (大・中・小) 多量
2264		甕	SX1044	底部完存	底径：6.8cm	外：摩滅，内：摩滅，指押え	にぶい黄橙 (10YR7/2)	胎土A類，長石・石英 (大・中・小) 多量
2265		蓋	SX1044	体部完存	天井部径： 4.7cm	凹孔 (現存2個)，外：ナデ，内：摩滅， ナデ	外：灰黄楊 (10YR5/2)，内： 黒 (N2/)	胎土A類，長石・石英 (大・中・小) 多量
2266		蓋	SX1044	口縁部1/2	口径：5.2cm	摩滅，指押え	外：灰白 (10YR8/1)，内：浅黄橙 (10YR8/3)	胎土A類，長石・石英 (大・中・小) 少量
2267	172	円盤状土 製品	SX1044	ほぼ完存	径：3.2～3.6 cm，厚：0.7 ～0.8cm	打ち欠き整形，ナデ	灰黄 (2.5Y6/2)	胎土A類，長石・石英 (大・中・小) 少量
2268	161	壺	SX1045	頸部1/8		外：摩滅，削出突起帯第II種1条，内： 摩滅，指押え	外：橙 (5YR7/6)，内：褐色 (10YR5/1)	胎土A類，長石・石英 (大・中・小) 多量
2269	162	壺	SX1045	体部破片		外：板ナデ，ヘラ描沈線文 (現存3条)， 内：摩滅	灰白 (10YR8/2)	胎土A類，長石・石英 (大・中・小) 多量

報告番号	図版番号	器種	出土位置	残存量	法量	成形・調整	色調	胎土
2270	162	壺	SX1045	体部1/4	口径：13.7cm	外：ナデ，ヘラ描沈線文（現存10条），内：ナデ	外：灰白（2.5Y7/1），にぶい黄（2.5Y6/3），内：灰黄（2.5Y7/2）	胎土A類，花崗岩（大）少量，長石・石英（大・中・小）多量
2271	162	壺	SX1045	体部1/4		外：櫛描直線文（現存28条），櫛描波状文（6条），内：板ナデ，指押え後ナデ	外：灰黄（2.5Y6/2），内：にぶい黄（2.5Y6/3）	胎土A類，長石・石英（大・中・小）多量
2272		甕	SX1045	体部1/5		外：摩滅，板ナデ，内：指押え，ナデ	灰黄褐（10YR6/2）	胎土A類，長石・石英（大・中・小）多量
2273		甕	SX1045	口縁部1/6	口径：20.4cm	外：口縁部下沈線状の工具痕，ナデ，内：板ナデ	外：褐灰（10YR5/1），内：灰黄褐（10YR6/2）	胎土A類，長石・石英（大・中・小）多量
2274	162	甕	SX1045	口縁部1/8	口径：18.0cm	外：ヘラ描沈線文（7条），ナデ，内：ナデ	外：黄灰（2.5Y5/1），内：灰黄褐（10YR6/2）	胎土A類，長石・石英（大・中・小）多量
2275	162	甕	SX1045	口縁部破片		口縁端部刻目，外：櫛描直線文（18条），ナデ，内：指押え後ヘラミガキ	外：黄灰（2.5Y5/1），内：にぶい黄橙（10YR6/3）	胎土A類，長石・石英（大・中・小）多量
2276		甕	SX1045	口縁部破片		摩滅	浅黄橙（10YR8/4）	胎土A類，長石・石英（大・中・小）少量
2277		甕	SX1045	底部完存	底径：7.6cm	外：ナデ，内：指押え後ナデ	外：にぶい褐（7.5YR5/4），内：褐灰（7.5YR4/1）	胎土A類，花崗岩（大・中・小）多量，長石・石英（大・中）少量
2278		鉢	SX1045	口縁部1/8	口径：27.7cm	外：ナデ，内：ヘラミガキ	外：褐灰（10YR6/1），内：褐灰（10YR5/1）	胎土A類，長石・石英（大・中・小）多量
2279		甗	SX1045	底部完存	底径：7.3cm	焼成後穿孔，摩滅	外：にぶい黄橙（7.5YR7/4），内：にぶい黄橙（10YR7/2）	胎土A類，花崗岩（大・中）多量，長石・石英（大・中・小）多量
2280		甗	SX1045	底部1/2	底径：7.4cm	焼成後穿孔，ナデ	外：にぶい黄橙（10YR7/2），内：灰黄褐（10YR6/2）	胎土A類，長石・石英（大・中・小）多量
2281	162	壺	SX1046	口縁部1/8	口径：22.2cm	外：摩滅，貼付突起（現存2条）後棒状浮文，内：摩滅，指押え	外：橙（5YR6/6），内：明褐（7.5YR5/6）	胎土A類，花崗岩（大・中）多量，長石・石英（大・中・小）少量
2282		甕	SX1046	底部完存	口径：13.3cm，器高：16.1cm，底径：6.8cm	外：指押え，板ナデ，摩滅，内：指押え後ナデ	外：灰黄褐（10YR5/2），内：にぶい黄（2.5Y6/3）	胎土A類，長石・石英（大・中・小）多量
2283		甕	SX1046	口縁部破片		摩滅	灰白（10YR8/2）	胎土A類，長石・石英（大・中・小）多量
2284		甕	SX1046	口縁部破片		外：指押え，板ナデ，内：板ナデ	外：褐灰（10YR5/1），内：褐灰（10YR4/1）	胎土A類，長石・石英（大・中・小）少量
2285		甕	SX1046	底部1/2	底径8.8cm	外：摩滅，内：摩滅，指押え	灰白（10YR8/2）	胎土A類，長石・石英（大・中・小）多量
2286	162	壺	SX1048	体部破片		外：櫛描直線文（現存25条），櫛描波状文（現存5条），内：板ナデ	にぶい黄橙（10YR7/2）	胎土A類，長石・石英（大・中・小）多量
2287	162	甕	SX1048	口縁部破片		口縁端部刻目，外：ハケ目後ヘラ描沈線文（現存4条），内：板ナデ	灰黄（2.5Y7/2）	胎土A類，長石・石英（大・中・小）少量
2288	162	甕	SX1048	口縁部破片		口縁部刻溝，外：摩滅，ヘラ描沈線文（現存12条），内：摩滅	外：灰黄褐（10YR6/2），内：褐灰（7.5YR4/1）	胎土A類，長石・石英（中・小）少量

報告番号	図版番号	器種	出土位置	残存量	法量	成形・調整	色調	胎土
2289		甕	SX1048	口縁部破片		口縁端部刻目, 外: 摩滅, 指押え, 内: 指押え後ナデ	外: にぶい黄橙 (10YR6/3), 内: にぶい黄橙 (10YR5/3)	胎土A類, 長石・石英 (大・中・小) 多量
2290		甕	SX1048	底部1/4	底径: 7.1cm	焼成後穿孔, 外: ナデ, 内: 指押え後ナデ	外: 灰黄褐 (10YR6/2), 内: 灰黄褐 (10YR5/2)	胎土A類, 長石・石英 (大・中・小) 多量
2291	162	甕	SX1049	口縁部1/8	口径: 15.0cm	口縁端部刻目, 外: ヘラ描沈線文 (5条), ヘラ描線山形文, 内: 摩滅	にぶい黄橙 (10YR7/3)	胎土A類, 長石・石英 (大・中・小) 多量
2292		鉢または甕	SX1049	口縁部破片		摩滅	外: 浅黄 (2.5Y7/4), 内: 灰黄 (2.5Y7/2)	胎土A類, 長石・石英 (大・中・小) 多量
2293		甕	SX1049	底部1/2	底径: 7.2cm	摩滅	にぶい黄橙 (10YR7/2)	胎土A類, 長石・石英 (大・中・小) 多量
2294	162	壺	SX1050	体部1/8		外: ナデ, 半截竹管による斜線文, ヘラ描沈線文 (現存3条), 内: ナデ	外: にぶい黄橙 (10YR7/4), 内: 明黄褐 (10YR6/6)	胎土A類, 長石・石英 (大・中・小) 多量
2295	163・178	壺	SX1050	口縁部1/2	口径: 19.6cm, 器高: 32.3cm, 底径: 8.5cm	外: 指押え後ハケ目, 板ナデ, 内: 指押え, ナデ	縞 (7.5YR4/4)	胎土A類, 花崗岩 (大・中・小) 少量, 長石・石英 (大・中・小) 多量
2296	163・178	壺	SX1050	完形	口径: 10.0cm, 器高: 16.5cm, 底径: 6.8cm	外: 摩滅, ナデ, ヘラ描沈線文 (2条), 三角形刺突文, ヘラ描凹弧文, ヘラミガキ, 内: ナデ	外: 灰黄 (2.5Y7/2), 内: 灰白 (2.5Y8/2)	胎土A類, 長石・石英 (大・中・小) 多量
2297	162	壺	SX1050	口縁部1/3	口径: 14.0cm	外: 摩滅, ヘラ描沈線文 (現存2条), 内: 摩滅	灰白 (10YR8/1)	胎土A類, 長石・石英 (大・中・小) 多量, 灰色砂粒 (大・中) 少量
2298		壺	SX1050	口縁部1/4	口径: 19.0cm	摩滅, ヘラミガキ	にぶい黄橙 (10YR7/3)	胎土A類, 長石・石英 (大・中・小) 多量
2299	162	壺	SX1050	頸部1/3		外: ヘラミガキ, 摩滅, ヘラ描沈線文 (現存11条), 内: ヘラミガキ	外: にぶい黄橙 (10YR6/3), 内: にぶい黄橙 (10YR7/3)	胎土A類, 長石・石英 (大・中・小) 多量
2300		壺	SX1050	体部完存	底径: 8.3cm	外: 摩滅, 内: 摩滅, 指押え	外: にぶい黄橙 (10YR7/2), 内: 褐灰 (10YR6/1)	胎土A類, 長石・石英 (大・中・小) 少量
2301		(底部)	SX1050	底部1/2	底径: 10.0cm	ヘラミガキ	外: にぶい黄橙 (7.5YR6/4), 内: にぶい黄橙 (10YR7/3)	胎土A類, 長石・石英 (大・中・小) 多量
2302	162	壺	SX1050	体部破片		外: 胸描直線文 (現存7条), 胸描波状文 (3条), 胸描直線文 (現存23条), 内: ナデ	にぶい黄橙 (10YR7/2)	胎土A類, 長石・石英 (大・中・小) 少量
2303		甕	SX1050	口縁部破片		口縁端部刻目の有無不明, 折り曲げ口縁, 外: 摩滅, ハケ目, 内: 摩滅	外: 浅黄橙 (10YR8/2), 内: 浅黄橙 (10YR8/3)	胎土A類, 花崗岩 (大・中) 少量, 長石・石英 (大・中・小) 多量
2304	163・178	甕	SX1050	底部ほぼ完存	口径: 22.5cm, 器高: 25.0cm, 底径: 7.1cm	焼成後穿孔, 外: ハケ目, 内: 板ナデ, 摩滅	にぶい黄橙 (10YR6/3)	胎土A類, 長石・石英 (大・中・小) 多量

報告番号	図版番号	器種	出土位置	残存量	法量	成形・調整	色調	胎土
2305	163・178	甕	SX1050	ほぼ完形	口径：19.4cm, 器高：24.7cm, 底径：6.1cm	外：ハケ目, 内：摩減	外：オリープ黒 (5Y3/1), 内：灰黄褐 (10YR5/2)	胎土A類, 長石・石英 (大・中・小) 多量
2306	162	甕	SX1050	口縁部1/8	口径：21.2cm	口縁端部刻目, 外：ハケ目後へラ描沈線文 (6条), 刺突文, 内：指押え後ナデ	外：灰黄褐 (10YR5/2), 内：灰黄褐 (10YR6/2)	胎土A類, 長石・石英 (大・中・小) 多量
2307	164	甕	SX1050	口縁部1/6	口径：21.0cm	外：ハケ目後へラ描沈線文 (11条), 刺突文, 内：摩減	外：にぶい黄橙 (10YR7/4), 内：にぶい黄橙 (10YR7/2)	胎土A類, 花崗岩 (中・小) 少量, 長石・石英 (大・中・小) 多量
2308	163	甕	SX1050	口縁部2/3	口径：22.0cm	口縁端部刻目, 外：ハケ目, 内：摩減	外：黒褐 (2.5Y3/2), 内：灰白 (2.5Y8/2)	胎土A類, 長石・石英 (大・中・小) 多量
2309	164	甕	SX1050	口縁部1/6	口径：16.6cm	口縁端部刻目, 外：へラ描沈線文 (9条), 板ナデ, 内：摩減	外：灰褐 (7.5YR4/2), 内：にぶい黄橙 (10YR7/2)	胎土A類, 長石・石英 (大・中・小) 少量
2310	164	甕	SX1050	口縁部1/4	口径：23.4cm	口縁端部刻目, 外：へラ描沈線文 (10条), ハケ目, 内：指押え後ナデ	外：橙 (7.5YR6/6), 内：にぶい橙 (7.5YR6/4)	胎土A類, 長石・石英 (大・中・小) 多量
2311	164	甕	SX1050	体部1/8	口径：19.1cm	外：へラ描沈線文 (20条), 指押え後ナデ, 内：指押え後ナデ	外：褐灰 (10YR4/1), 内：にぶい黄橙 (10YR7/2)	胎土A類, 長石・石英 (大・中・小) 少量
2312	164	甕	SX1050	口縁部破片		口縁端部刻目, 外：櫛描直線文 (26条), 三角形刺突文, 内：ナデ	にぶい黄橙 (10YR6/4)	胎土A類, 長石・石英 (大・中・小) 多量
2313	164	甕	SX1050	口縁部破片		外：櫛描直線文 (15条), 櫛描波状文 (5条), 櫛描直線文 (現存8条), 内：ナデ	外：灰黄褐 (10YR6/2), 内：にぶい黄橙 (10YR7/5)	胎土A類, 長石・石英 (大・中・小) 少量
2314		甕	SX1050	口縁部1/8	口径：18.8cm	外：ナデ, 板ナデ, 内：へラミガキ	外：灰黄褐 (10YR5/2), 内：灰黄褐 (10YR6/2)	胎土A類, 長石・石英 (大・中・小) 多量
2315		甕	SX1050	口縁部1/8	口径：51.2cm	外：剥離, ハケ目, 内：摩減, 指押え	にぶい褐 (7.5YR5/3)	胎土A類, 長石・石英 (大・中・小) 多量
2316		甕	SX1050	底部完存	底径：7.6cm	焼成前穿孔, 外：ハケ目後板ナデ, 内：ナデ	灰黄褐 (10YR5/2)	胎土A類, 長石・石英 (大・中・小) 多量
2317		蓋	SX1050	天井部完存	天井部径：4.8cm	外：摩減, 内：摩減, 指押え	灰白 (10YR8/2)	胎土A類, 長石・石英 (大・中・小) 少量
2318	170・174	ミニチュア土器蓋	SX1050	一部欠損	長さ：5.3cm, 器高：2.7cm	ナデ	灰黄 (2.5Y7/2)	胎土A類, 長石・石英 (大・中・小) 少量
2319	172	円盤状土製品	SX1050	ほぼ完存	径：5.0cm, 厚：0.6cm	外：ハケ目, 内：摩減	浅黄 (2.5Y7/3)	胎土A類, 長石・石英 (大・中・小) 多量
2320	164	鉢	SX1050	口縁部1/8	口径：53.6cm	把手 (現存1個), 外：板ナデ, 内：板ナデ後一部へラミガキ	にぶい黄橙 (10YR7/2)	胎土A類, 長石・石英 (大・中・小) 多量
2321	164	壺	SX1051	底部完存	底径：6.3cm	外：摩減, 頸部・体部へラ描沈線文 (各3条), ハケ目, 内：指押え後ナデ	明黄褐 (10YR7/6)	胎土分類不明, 灰色砂粒 (大・中) 多量, 茶色砂粒 (大・中) 少量
2322		壺	SX1051	底部5/8	底径：11.6cm	外：ハケ目後ナデ, 内：指押え後ナデ	外：にぶい黄橙 (10YR6/4), 内：黄灰 (2.5Y5/1)	胎土A類, 長石・石英 (大・中・小) 多量
2323	164	壺	SX1051	頸部3/4	口径：16.8cm	外：摩減, 貼付突帯 (現存4条), 内：指押え, ナデ	外：橙 (7.5YR6/6), 内：にぶい橙 (7.5YR6/4)	胎土A類, 長石・石英 (大・中・小) 多量

報告番号	図版番号	器種	出土位置	残存量	法量	成形・調整	色調	胎土
2324		壺	SX1051	体部完存	口径：17.0cm	外：摩滅，ヘラミガキ，内：摩滅，指押え 外：貼付刻目突帯（1条），ハケ目後ヘラ描沈線文（現存2条），内：ナデ	外：灰黄褐（10YR6/2），内：褐灰（10YR6/1）	胎土A類，長石・石英（大・中・小）多量
2325	165	甕	SX1051	口縁部破片	口径：18.0cm	口縁端部刻目，外：指押え，ハケ目，ヘラ描沈線文（10条），内：ナデ	外：黄灰（2.5Y6/1），内：灰黄褐（10YR6/2）	胎土A類，長石・石英（大・中・小）多量
2326	165	甕	SX1051	口縁部破片	口径：23.0cm	外：ヘラ描沈線文（6条），ナデ，内：指押え，ナデ	外：明褐（7.5YR5/6），内：にぶい黄橙（10YR7/3）	胎土A類，長石・石英（大・中・小）多量
2327	165	甕	SX1051	口縁部破片		口縁端部刻目，外：ヘラ描沈線文（9条），板ナデ，内：指押え後ナデ	外：灰白（5Y7/2），内：にぶい橙（7.5Y6/4）	胎土A類，長石・石英（大・中・小）少量
2328	165	鉢	SX1051	口縁部破片	口径：39.6cm	内：ヘラミガキ，摩滅		胎土A類，長石・石英（大・中・小）多量
2329	165	鉢	SX1051	底部ほぼ完存	口径：22.4cm 器高：25.3cm 底径：8.6cm	焼成後穿孔，外：摩滅，指押え，内：摩滅，板ナデ	外：灰黄褐（10YR6/2），内：にぶい黄橙（10YR7/3）	胎土A類，長石・石英（大・中・小）多量
2330	165	蓋	SX1051	天井部2/3	天井部径：5.8cm	外：板ナデ，内：指押え，ハケ目，板ナデ	灰黄褐（10YR6/2）	胎土A類，長石・石英（大・中・小）多量
2331	165	蓋	SX1051	天井部1/2	天井部径：6.3cm	外：摩滅，内：摩滅，指押え	にぶい黄橙（10YR7/2）	胎土A類，長石・石英（大・中・小）多量
2332	165	蓋	SX1051	天井部完存	天井部径：5.2cm	外：板ナデ，摩滅，内：摩滅	外：にぶい黄橙（10YR6/3），内：灰黄褐（10YR6/2）	胎土A類，長石・石英（大・中・小）多量
2333	165	壺	SX1052	体部破片		外：ヘラミガキ，ヘラ描鋸歯文，内：ナデ	外：にぶい黄橙（10YR7/3），内：浅黄（2.5Y7/3）	胎土A類，長石・石英（大・中・小）少量
2334	165	壺	SX1052	頸部破片		外：ヘラ描沈線文（現存14条），内：ナデ		胎土A類，長石・石英（大・中・小）少量
2335	165	甕	SX1052	口縁部破片		外：ハケ目後ヘラ描沈線文（2条），内：摩滅	外：にぶい黄橙（10YR7/3），内：にぶい黄橙（10YR7/2）	胎土A類，長石・石英（大・中・小）多量
2336	165	甕	SX1052	口縁部破片		口縁端部刻目，外：ヘラ描沈線文（現存4条），内：指押え，ナデ	外：にぶい黄橙（10YR7/4），内：にぶい黄橙（10YR7/3）	胎土A類，長石・石英（大・中・小）多量
2337	165	甕	SX1052	口縁部破片		口縁端部刻目，ヘラ描沈線文（5条），内：ナデ	灰黄（2.5Y6/2）	胎土A類，長石・石英（中・小）少量
2338	165	甕	SX1052	口縁部破片		口縁端部刻目，外：ヘラ描沈線文（11条），内：ナデ	外：明褐（7.5YR5/6），内：黄褐（10YR5/6）	胎土A類，長石・石英（大・中・小）多量，灰色砂粒（中）少量
2339	165	甕	SX1052	体部1/8	口径：21.5cm	外：ヘラ描沈線文（12条），ハケ目，内：指押え，ナデ	外：褐灰（10YR6/1），内：にぶい黄橙（10YR6/3）	胎土A類，花崗岩（大）少量，長石・石英（大・中・小）多量
2340	165	甕	SX1052	口縁部破片		口縁端部刻目，外：摩滅，ヘラ描沈線文（5条），内：指押え，ナデ	灰黄（2.5Y7/2）	胎土A類，長石・石英（大・中・小）多量
2341	165	甕	SX1052	口縁部破片		外：ヘラ描沈線文（現存3条），内：ナデ	灰白（2.5Y8/2）	胎土A類，花崗岩（大・中）少量，長石・石英（大・中・小）多量
2342	165	甕	SX1052	口縁部破片				

報告番号	図版番号	器種	出土位置	残存量	法量	成形・調整	色調	胎土
2343	165	甕	SX1052	口縁部1/8	口径：12.6cm	外：ヘラ描沈線文（現存5条），内：摩滅，指押え	にぶい黄橙（10YR6/3）	胎土A類，長石・石英（大・中・小）多量
2344		甕	SX1052	口縁部破片		摩滅	灰白（2.5Y8/2）	胎土A類，長石・石英（大・中・小）少量
2345		甕	SX1052	口縁部破片		外：摩滅，ヨコナデ，内：摩滅	浅黄（2.5Y7/3）	胎土A類，花崗岩（大・中）多量，長石・石英（大・中・小）多量
2346		甕	SX1052	底部1/4	底径：7.8cm	摩滅	外：灰黄（2.5Y6/2），内：褐（10YR4/6）	胎土A類，花崗岩（大・中）多量，長石・石英（大・中・小）多量
2347	165	壺	SX1053	頸部1/8		外：貼付刻目突帯（現存4条），内：ナデ	外：にぶい黄橙（10YR7/3），内：浅黄橙（10YR8/3）	胎土A類，花崗岩（大・中）多量，長石・石英（大・中・小）少量
2348	165	甕	SX1053	口縁部破片		口縁端部刻目，外：ヘラ描沈線文（7条），内：ナデ	外：浅黄橙（10YR8/4），内：黄橙（10YR8/6）	胎土A類，長石・石英（大・中・小）多量
2349	166・178	壺	SX1054	ほぼ完形	口径：14.8cm 器高：24.8cm 底径：7.7cm	外：ヘラミガキ，内：ハケ目，板ナデ後ヘラミガキ	灰黄褐（10YR6/2）	胎土A類，花崗岩（中）少量，長石・石英（大・中・小）多量
2350	166	壺	SX1054	口縁部3/8，底部1/4，底部ほぼ完存	口径：20.4cm 器高：推定35.0cm 底径：10.6cm	外：ヘラ描沈線文（2条），摩滅，ヘラミガキ，内：摩滅，指押え	灰白（10YR8/2）	胎土A類，長石・石英（大・中・小）多量
2351	166	壺	SX1054	体部完存	底径：5.7cm	外：ハケ目後ヘラミガキ，内：指押え後板ナデ	外：灰黄（2.5Y6/2），内：黒（10YR2/1）	胎土A類，長石・石英（大・中・小）少量
2352	166	蓋	SX1054	天井部3/4	天井部径：6.2cm，器高：11.0cm，口径：20.8cm	指押え後ナデ	にぶい黄橙（10YR7/2）	胎土A類，長石・石英（大・中・小）多量
2353		蓋	SX1054	天井部ほぼ完存	天井部径：6.7cm	外：摩滅，内：摩滅，指押え	外：灰黄（2.5Y7/2），内：浅黄（2.5Y7/3）	胎土A類，花崗岩（大・中）少量，長石・石英（大・中・小）多量
2354	168	壺	SX1055	頸部完存	口径：27.6cm	口縁端部刻目，ヘラ描沈線文（1条），外：ヘラミガキ，貼付刻目突帯（4条），内：摩滅	外：黒褐（10YR3/1），内：褐（10YR5/1）	胎土A類，長石・石英（大・中・小）少量
2355		壺	SX1055	口縁部破片		ハケ目	暗灰黄（2.5Y4/2）	胎土A類，長石・石英（大・中・小）多量
2356		甕または蓋	SX1055	口縁部破片		ハケ目	外：灰黄（2.5Y6/2），内：黄（2.5Y4/1）	胎土A類，長石・石英（大・中・小）多量
2357		甕または蓋	SX1055	口縁部破片		摩滅	外：灰黄（2.5Y7/2），内：灰白（2.5Y8/2）	胎土A類，長石・石英（大・中・小）多量
2358		甕または蓋	SX1055	口縁部破片		摩滅	灰白（2.5Y8/2）	胎土A類，長石・石英（大・中・小）多量
2359		無類壺	SX1055	口縁部破片		外：摩滅，内：摩滅，ヘラミガキ	外：暗灰（N3/），内：褐灰（10YR4/1）	胎土A類，長石・石英（大・中・小）多量

報告番号	図版番号	器種	出土位置	残存量	法量	成形・調整	色調	胎土
2360	165	鉢	SX1055	口縁部破片		外：摩滅，ヘラ描沈線文（7条），半截竹管？複雑山形文，内：ナデ 後板ナデ	外：灰白（2.5Y8/1），内：灰白（2.5Y7/1）	胎土A類，長石・石英（大・中・小）少量
2361	167	鉢	SX1055	口縁部破片		外：横描直線文（現存17条），内：指押え	外：にぶい黄橙（10YR6/4），内：にぶい黄褐（10YR5/4）	胎土A類，長石・石英（大・中・小）少量
2362	167	甕	SX1055	口縁部1/8	口径：25.0cm	口縁端部刻目，外：ヘラ描沈線文（現存3条），内：摩滅，指押え	外：にぶい橙（5YR7/4），内：にぶい黄褐（10YR5/6）	胎土A類，長石・石英（大・中・小）少量
2363	167	甕	SX1055	口縁部1/8	口径：20.6cm	口縁端部刻目，外：指押え，ヘラ描沈線文（現存7条），内：ナデ	外：褐灰（10YR4/1），内：黒（N2/）	胎土A類，長石・石英（大・中・小）多量
2364	167	甕	SX1055	口縁部1/8	口径：27.4cm	口縁端部刻目，外：ヘラ描沈線文（11条），内：ナデ	浅黄（2.5Y7/3）	胎土A類，長石・石英（大・中・小）多量
2365	167	甕	SX1055	口縁部破片		口縁端部刻目，外：ヘラ描沈線文（現存9条），内：摩滅，指押え	外：灰黄橙（10YR5/2），内：にぶい黄橙（10YR7/2）	胎土A類，長石・石英（中・小）少量
2366	167	甕	SX1055	口縁部破片		口縁端部刻目，外：ヘラ描沈線文（16条），刺突文，内：指押え後ナデ	灰黄（2.5Y7/2）	胎土B類，長石・石英（大・中・小）多量，角閃石（小）少量
2367	167	甕	SX1055	体部破片		外：竹管文，ヘラ描沈線文（6条），竹管文，内：剥離	明黄褐（10YR7/6）	胎土C類，泥岩（大）少量，砂岩（大）少量，流紋岩（大・中）少量
2368		甕	SX1055	口縁部破片		口縁端部刻目，指押え後ナデ	灰黄（2.5Y7/2）	胎土A類，長石・石英（大・中・小）少量
2369		甕	SX1055	口縁部破片		口縁端部刻目，外：摩滅，板ナデ，内：摩滅	にぶい黄橙（10YR7/2）	胎土A類，長石・石英（大・中・小）多量
2370		甕	SX1055	口縁部破片		外：板ナデ，内：摩滅		
2371		甕	SX1055	口縁部破片		外：ハケ目，内：ヘラミガキ	外：灰白（10YR8/2），内：にぶい黄橙（10YR7/2）	胎土A類，花崗岩（大・中）少量，長石・石英（大・中・小）多量
2372		鉢	SX1055	口縁部1/8	口径：23.4cm	外：ハケ目後ヘラミガキ，内：指押え後ヘラミガキ	外：灰黄（2.5Y7/2），内：灰黄褐（10YR6/2）	胎土A類，長石・石英（大・中・小）少量
2373		鉢	SX1055	口縁部1/6	口径：17.7cm	外：把手（現存1個），ハケ目後ナデ，一部ヘラ描沈線文？（2条），内：ヘラミガキ	外：黄灰（2.5Y4/1），内：黄灰（2.5Y6/1）	胎土A類，長石・石英（大・中・小）少量
2374		甕または蓋	SX1055	底部1/4	底径：8.0cm	摩滅	外：灰黄（2.5Y7/2），内：灰黄褐（10YR5/2）	胎土A類，長石・石英（大・中・小）多量
2375		蓋	SX1055	天井部1/2	天井部径：6.0cm	外：摩滅，ハケ目，内：摩滅	灰黄褐（10YR5/2）	胎土A類，長石・石英（大・中・小）多量
2376		蓋	SX1055	天井部完存	天井部径：5.8cm	指押え，ナデ	外：橙（2.5YR6/6），内：浅黄（2.5Y7/3）	胎土A類，長石・石英（大・中・小）多量
2377		蓋	SX1055	口縁部破片		摩滅	灰白（10YR8/2）	胎土A類，長石・石英（大・中・小）多量
2378	170・177	ミニチュア土器高杯	SX1055	脚部1/3	脚底径：4.3cm	外：指押え，ナデ，内：ヘラミガキ	暗灰（N3/）	胎土A類，花崗岩（大・中）少量，長石・石英（大・中・小）多量

報告番号	図版番号	器種	出土位置	残存量	法量	成形・調整	色調	胎土
2379	172	円盤状土器 製品	SX1055	ほぼ完存	径：4.5cm, 厚：0.6cm	打ち欠き整形, ナデ	外：にぶい黄褐 (10YR5/4), 内：にぶい黄褐 (10YR5/3)	胎土A類, 長石・石英 (大・中・小) 多量
2380	172	円盤状土器 製品	1区包合層	ほぼ完存	径：5.0~5.3cm, 厚：0.8cm	打ち欠き整形, 摩滅	灰白 (10YR8/2)	胎土A類, 長石・石英 (大・中・小) 多量
2381	170・174	不明土製品	1区包合層	上部欠損	径：6.1~6.3cm	摩滅	橙 (7.5YR6/8)	胎土A類, 長石・石英 (大・中・小) 多量
2382		無頸壺	2区包合層	口縁部1/8	口径：13.4cm	凹孔 (現存1個), 外：ナデ, 内：指押え後ナデ	にぶい黄橙 (10YR7/2)	胎土A類, 長石・石英 (大・中・小) 多量
2383	170	ミニチュア土器 製品	2区包合層	底部完存	底径：3.2cm	外：ハケ目, 内：摩滅	外：灰白 (10YR8/2), 内：褐灰 (10YR4/1)	胎土A類, 長石・石英 (大・中・小) 多量
2384	171	円盤状土器 製品	2区包合層	一部欠損	径：4.9cm, 厚：0.6~0.8cm	打ち欠き整形, 外：ハケ目, 内：ナデ	外：黒 (10YR2/1), 内：灰黄 (2.5Y7/2)	胎土A類, 長石・石英 (大・中・小) 多量
2385	171	円盤状土器 製品	2区包合層	ほぼ完存	径：4.6cm, 厚：0.9cm	打ち欠き整形, 摩滅	外：にぶい黄褐 (10YR5/4), 内：にぶい黄橙 (10YR7/2)	胎土A類, 長石・石英 (大・中・小) 多量
2386	167	縄文土器 深鉢	3区包合層	口縁部破片		外：貼付刻目突帯, 板ナデ, 内：摩滅	浅黄橙 (7.5YR8/3)	胎土A類, 長石・石英 (大・中・小) 多量
2387	167	縄文土器 深鉢	3区包合層	体部破片		外：ヘラ描斜線文, 貼付刻目突帯 (現存1条), 内：摩滅	にぶい黄橙 (10YR7/3)	胎土A類, 長石・石英 (大・中・小) 多量
2388	171・177	ミニチュア土器 製品	3区包合層	底部完存	底径：3.5cm	外：体部ナデ, ヘラ描重弧文, 底部ヘラ描十字文, 内：ナデ	外：にぶい橙 (7.5YR7/4), 内：浅黄橙 (10YR8/4)	胎土A類, 長石・石英 (大・中・小) 多量
2389	167	蓋	3区包合層	口縁部1/4	口径：10.2cm, 器高：2.5cm	外：摩滅, 内：摩滅, ナデ, 赤彩ナデ	にぶい黄橙 (10YR7/3)	胎土A類, 長石・石英 (大・中・小) 多量
2390		ミニチュア土器 製品	3区包合層	底部完存	口径：9.3cm, 器高：6.6cm, 底径：4.0cm		灰白 (2.5Y8/2)	胎土A類, 長石・石英 (大・中・小) 多量
2391	167	棒状土製品	3区包合層	両端部欠損	厚：2.0~2.3cm	摩滅	灰白 (2.5Y8/2)	胎土A類, 長石・石英 (大・中・小) 多量
2392	171	紡錘車	3区包合層	1/2残存	径：5.4cm, 厚：1.5cm	焼成前穿孔, 摩滅	外：明褐 (7.5Y5/8), 内：灰白 (10YR8/2)	胎土A類, 長石・石英 (大・中・小) 多量
2393	171	紡錘車	3区包合層	1/2残存	径：5.2cm, 厚：2.1cm	焼成前穿孔, ハケ目, ナデ	灰白 (2.5Y8/2)	胎土A類, 長石・石英 (大・中・小) 多量
2394	171・173	円盤状土器 製品	3区包合層	一部欠損	径：3.8cm, 厚：1.1cm	打ち欠き整形, 外：摩滅, 内：ナデ, 焼成後穿孔 (未貫通)	外：灰白 (2.5Y8/1), 内：浅黄 (2.5Y7/4)	胎土A類, 長石・石英 (大・中・小) 多量
2395	171	円盤状土器 製品	3区包合層	ほぼ完存	径：3.5cm, 厚：0.7cm	打ち欠き整形, 摩滅	灰白 (10YR8/1)	胎土A類, 長石・石英 (大・中・小) 多量
2396	171	円盤状土器 製品	3区包合層	一部欠損	径：4.0cm, 厚：0.7cm	打ち欠き整形, 外：ハケ目, ナデ	外：灰黄褐 (10YR4/2), 内：にぶい黄橙 (10YR6/3)	胎土A類, 長石・石英 (中・小) 少量
2397	171	円盤状土器 製品	3区包合層	ほぼ完存	径：4.4cm, 厚：0.6cm	打ち欠き整形, 摩滅	灰白 (2.5Y8/2)	胎土A類, 長石・石英 (大・中・小) 多量

報告番号	図版番号	器種	出土位置	残存量	法量	成形・調整	色調	胎土
2398	172	円盤状土製品	3区包含層	ほぼ完存	径：4.5cm， 厚：1.0cm	打ち欠き整形，ナデ	外：明赤褐(5YR5/6)，内： にぶい黄橙(10YR7/2)	胎土A類，長石・石英(大・中・小) 多量
2399	172	円盤状土製品	3区包含層	ほぼ完存	径：5.2cm， 厚：1.0cm	打ち欠き整形，摩減	外：暗灰黄(2.5Y5/2)，内： にぶい黄橙(10YR6/3)	胎土A類，長石・石英(大・中・小) 多量
2400	172	円盤状土製品	3区包含層	一部欠損	径：5.7cm， 厚：0.7cm	打ち欠き整形，摩減	外：黒褐(2.5Y3/1)，内：灰 黄(2.5Y7/2)	胎土A類，長石・石英(大・中・小) 多量
2401	172	円盤状土製品	3区包含層	1/2残存	径：5.3cm， 厚：0.6cm	打ち欠き整形，摩減	にぶい橙(7.5YR7/4)	胎土A類，長石・石英(大・中・小) 多量
2402	172	円盤状土製品	3区包含層	ほぼ完存	径：5.8cm， 厚：0.8cm	打ち欠き整形，ナデ	外：灰黄(2.5Y7/2)，内：に ぶい黄(2.5Y6/3)	胎土A類，長石・石英(大・中・小) 多量
2403	172	円盤状土製品	3区包含層	ほぼ完存	径：5.8～6.2 cm，厚：1.0 ～1.2cm	打ち欠き整形，摩減	灰黄褐(10YR5/2)	胎土A類，長石・石英(大・中・小) 多量
2404	172	円盤状土製品	3区包含層	ほぼ完存	径：6.5cm， 厚：1.0cm	打ち欠き整形，外：へラミガキ，内： 摩減	外：にぶい黄橙(10YR7/2)， 内：褐灰(10YR5/1)	胎土A類，長石・石英(大・中・小) 多量
2405	174	匙状土製品	3区包含層	一部残存	径：7.5～7.6 cm，厚：0.9 cm	ナデ	灰黄(2.5Y7/2)	胎土A類，長石・石英(大・中・小) 多量
2406	173	円盤状土製品	3区包含層	ほぼ完存	径：6.6cm～ 6.8cm，厚：1.5 cm	打ち欠き整形，へラミガキ	外：灰黄(2.5Y7/2)，内：黄 灰(2.5Y6/1)	胎土A類，長石・石英(大・中・小) 多量
2407	173	円盤状土製品	3区包含層	ほぼ完存	径：6.6cm～ 6.8cm，厚：1.5 cm	打ち欠き整形，摩減	外：にぶい黄橙(10YR7/3)， 内：オリーブ黒(5Y3/1)	胎土A類，長石・石英(大・中・小) 多量
2408	167	壺	4区包含層	体部破片		外：へラ描沈線文(3条)，へラ描有 軸木葉文，内：摩減	外：明褐(7.5YR5/6)，内：灰 黄褐(10YR6/2)	胎土A類，長石・石英(大・中・小) 多量，灰色砂粒(大・中)少量
2409		蓋または (底部)	4区包含層	底部完存	底径：5.6cm	天井部凹孔2個2単位，外：板ナデ， 内：摩減，指押え	にぶい黄橙(10YR7/4)	胎土A類，長石・石英(大・中・小) 多量
2410		蓋	4区包含層	口縁部1/6	口径：14.0cm	指押え後ナデ	橙(7.5YR6/6)	胎土A類，長石・石英(大・中・小) 多量
2411	167	蓋	4区包含層	天井部完存		天井部凹孔2個，摩減	外：灰黄(2.5Y7/2)，内：に ぶい黄橙(10YR7/2)	胎土A類，長石・石英(大・中)少量，長 石・石英(大・中・小)多量
2412	170・ 177	ミニチュ ア土器壺	4区包含層	体部完存	口径：3.0cm， 器高：6.2～ 6.6cm，底径： 3.3cm	手捏ね成形，指押え，ナデ	灰白(2.5Y8/2)	胎土A類，長石・石英(大・中・小) 多量
2413		ミニチュ ア土器 (底部)	4区包含層	底部完存	底径：3.2cm	手捏ね成形，指押え，ナデ	灰黄褐(10YR5/2)	胎土A類，長石・石英(大・中・小) 多量
2414	173	紡錘車	4区包含層	一部欠損	径：6.1cm， 厚：2.0cm	焼成前穿孔，ナデ	灰白(10YR8/2)	胎土A類，長石・石英(大・中・小) 多量
2415	173	紡錘車	4区包含層	1/2残存	径：4.3cm， 厚：1.4cm	焼成前穿孔，ナデ	灰白(2.5Y8/2)	胎土A類，長石・石英(大・中・小) 多量

報告番号	図版番号	器種	出土位置	残存量	法量	成形・調整	色調	胎土
2416	173	紡錘車	4区包舎 層	1/2残存	厚：0.7cm	焼成前穿孔, ナデ	黒 (5Y2/1)	胎土A類, 長石・石英 (中・小) 少量
2417	173	円盤状土 製品	4区包舎 層	1/2残存	径：4.0cm, 厚：0.8cm	打ち欠き整形, 摩滅, 焼成後穿孔	外：黒褐 (2.5Y3/1), 内：灰白 (2.5Y8/2)	胎土A類, 長石・石英 (大・中・小) 多量
2418	173	円盤状土 製品	4区包舎 層	1/4残存	径：5.8cm, 厚：0.6cm	打ち欠き整形, 摩滅, 焼成後穿孔	灰白 (5Y8/2)	胎土分類不明, 長石・石英 (大・中・小) 多量, 黒色砂粒 (中) 少量
2419	173	円盤状土 製品	4区包舎 層	1/3残存	厚：0.9cm	打ち欠き整形, ナデ, 焼成後穿孔	にぶい黄橙 (10YR6/3)	胎土A類, 長石・石英 (大・中・小) 少量
2420	173	円盤状土 製品	4区包舎 層	ほぼ完存	径：2.7~3.1 cm, 厚：0.8cm	打ち欠き整形, 摩滅	灰白 (2.5Y8/2)	胎土A類, 長石・石英 (大・中・小) 少量
2421	173	円盤状土 製品	4区包舎 層	ほぼ完存	径：3.0~3.4 cm, 厚：0.9cm	打ち欠き整形, 外：へラ描沈線文 (2条), 摩滅	外：にぶい黄褐 (10YR5/3), 内：明褐 (7.5YR5/8)	胎土A類, 長石・石英 (大・中・小) 少量
2422	173	円盤状土 製品	4区包舎 層	ほぼ完存	径：3.3~3.8 cm, 厚：0.6cm	打ち欠き整形, 摩滅	にぶい黄 (2.5Y6/4)	胎土分類不明, 長石・石英 (中) 少量, 黒色砂粒 (大) 多量
2423	173	円盤状土 製品	4区包舎 層	ほぼ完存	径：4.0cm, 厚：1.0cm	打ち欠き整形, 外：摩滅, 内：ナデ	外：灰黄 (2.5Y7/2), 内：褐 (10YR4/6)	胎土A類, 長石・石英 (大・中・小) 多量
2424	173	円盤状土 製品	4区包舎 層	ほぼ完存	径：3.9cm, 厚：0.9cm	打ち欠き整形, 摩滅	外：浅黄 (2.5Y7/3), 内：灰黄 (2.5Y6/2)	胎土A類, 長石・石英 (大・中・小) 多量
2425	173	円盤状土 製品	4区包舎 層	ほぼ完存	径：4.0cm, 厚：0.9cm	打ち欠き整形, 摩滅	橙 (7.5YR7/6)	胎土A類, 長石・石英 (大・中・小) 少量
2426	173	円盤状土 製品	4区包舎 層	ほぼ完存	径：3.6cm, 厚：0.8cm	打ち欠き整形, ナデ	外：橙 (5YR7/6), 内：にぶい黄橙 (10YR6/3)	胎土A類, 長石・石英 (大・中・小) 多量
2427	173	円盤状土 製品	4区包舎 層	ほぼ完存	径：4.1cm, 厚：0.8cm	打ち欠き整形, 外：摩滅, ナデ	外：浅黄 (2.5Y7/3), 内：オリープ黒 (5Y3/1)	胎土A類, 長石・石英 (大・中・小) 多量
2428	173	円盤状土 製品	4区包舎 層	ほぼ完存	径：4.5cm, 厚：0.7cm	打ち欠き整形, 摩滅	外：にぶい黄橙 (10YR7/3), 内：橙 (5YR7/6)	胎土A類, 長石・石英 (大・中・小) 多量
2429	173	円盤状土 製品	4区包舎 層	ほぼ完存	径：3.4~3.9 cm, 厚：0.7cm	打ち欠き整形, 摩滅	明褐 (7.5YR5/8)	胎土A類, 長石・石英 (大・中・小) 多量
2430	173	円盤状土 製品	4区包舎 層	ほぼ完存	径：5.1cm, 厚：1.0cm	打ち欠き整形, 外：ハケ目, 内：ナデ	外：にぶい黄褐 (10YR5/3), 内：灰黄 (2.5Y6/2)	胎土A類, 長石・石英 (大・中・小) 少量
2431	173	円盤状土 製品	4区包舎 層	1/2残存	径：5.5cm, 厚：0.8cm	打ち欠き整形, ナデ	外：灰黄 (2.5Y6/2), 内：灰白 (2.5Y8/1)	胎土A類, 長石・石英 (大・中・小) 少量
2432	173	円盤状土 製品	4区包舎 層	ほぼ完存	径：5.2~5.5 cm, 厚：1.0 cm	打ち欠き整形, 外：ハケ目後ナデ, 内：ナデ	灰黄褐 (10YR5/2)	胎土A類, 長石・石英 (大・中・小) 多量
2433	173	円盤状土 製品	4区包舎 層	ほぼ完存	径：5.1~5.6 cm, 厚：0.9cm	打ち欠き整形, 外：貼付刻目突帯, へラミガキ, 内：ナデ	外：灰白 (2.5Y8/1), 内：灰白 (10YR8/2)	胎土A類, 長石・石英 (大・中・小) 多量
2434	173	円盤状土 製品	4区包舎 層	ほぼ完存	径：7.3~7.6 cm, 厚：1.0cm	打ち欠き整形, 外：へラミガキ, 内：摩滅	外：黒 (10YR2/1), 内：にぶい黄橙 (10YR7/3)	胎土A類, 長石・石英 (大・中・小) 多量
2435	174	匙状土製 品	4区包舎 層	把手残存	厚：1.9~2.1 cm	摩滅	灰白 (2.5Y8/1)	胎土A類, 長石・石英 (大・中・小) 多量

報告番号	図版番号	器種	出土位置	残存量	法量	成形・調整	色調	胎土
2436	167	壺	SX1056	頸部1/4		外：ハケ目, 貼付刻目突帯(3条)後棒状浮文, 内：板ナデ後ヘラミガキ, 指押え後ナデ	外：灰黄(2.5Y7/2), 内：にぶい黄橙(10YR7/3)	胎土A類, 長石・石英(大・中・小)多量
2437		壺	SX1056	底部完存	底径：17.5cm	外：板ナデ, 内：板ナデ, 指ナデ	外：暗灰黄(2.5Y5/2), 内：にぶい黄(2.5Y6/4)	胎土A類, 長石・石英(大・中・小)多量
2438	167	甕	SX1056	口縁部破片		口縁端部刻目, 外：ヘラ描沈線文(現存8条), 内：摩滅	外：黒(7.5Y2/1), 内：灰白(2.5Y8/2)	胎土A類, 長石・石英(大・中・小)少量
2439	167	甕	SX1056	口縁部破片		口縁端部刻目, 外：ヘラ描沈線文(現存7条), 内：ナデ	灰黄褐(10YR6/2)	胎土A類, 長石・石英(大・中・小)多量
2440	167	甕	SX1056	口縁部1/4	口径：20.0cm	口縁端部刻目, 外：摩滅, 指押え, ヘラ描沈線文(9条), 三角形刺突文, 内：摩滅, 指押え	外：浅黄橙(10YR8/3), 内：にぶい黄橙(10YR7/3)	胎土A類, 長石・石英(大・中・小)多量
2441		甕	SX1056	口縁部破片		外：口縁部下ヘラ状工具痕, 摩滅, 内：ナデ	にぶい黄橙(10YR7/2)	胎土A類, 長石・石英(大・中・小)多量
2442	167	甕	SX1056	口縁部破片		外：櫛描直線文(14条), 櫛描波状文, 内：指押え後ナデ	外：褐灰(10YR6/1), 内：にぶい黄橙(10YR7/2)	胎土A類, 長石・石英(大・中・小)少量
2443	167	甕	SX1056	頸部破片		外：摩滅, ヘラ描沈線文(2条), 竹管文, 内：摩滅	外：にぶい黄橙(10YR7/2), 内：浅黄橙(10YR8/4)	胎土A類, 長石・石英(大・中・小)少量
2444		蓋	SX1056	天井部5/8	天井部径：6.6cm	外：摩滅, 内：摩滅, 指押え	灰黄(2.5Y7/2)	胎土A類, 長石・石英(大・中・小)多量
2445		壺	SX1056	口縁部1/4	口径：11.0cm	外：ヨコナデ, 板ナデ, 内：ヨコナデ, 指押え後板ナデ	にぶい黄(2.5Y6/3)	胎土A類, 長石・石英(中・小)少量
2446		壺	SX1056	口縁部1/4	口径：12.6cm	摩滅	灰黄(2.5Y7/2)	胎土D類, 長石・石英(中・小)少量, 片岩(大・中)多量
2447		壺	SX1056	口縁部1/4	口径：12.0cm	外：ハケ目, 内：指押え後ナデ	灰黄(2.5Y7/2)	胎土A類, 長石・石英(大・中・小)少量
2448	169	甕	SX1056	口縁部1/4	口径：15.8cm	外：ハケ目後タタキ目, 内：指押え, ハケ目, ヘラケズリ	外：浅黄橙(7.5YR8/3), 内：灰白(10YR7/1)	胎土A類, 長石・石英(大・中・小)少量
2449	168	甕	SX1056	口縁部3/4	口径：17.0cm	口縁部外面鑿凹線, 外：タタキ目後ハケ目, 内：ハケ目	にぶい黄橙(10YR7/2)	胎土A類, 長石・石英(大・中・小)少量
2450	168	甕	SX1056	体部3/8		外：タタキ目後板ナデ, 摩滅, 内：板ナデ, 摩滅	外：暗灰黄(2.5Y5/2), 内：にぶい黄橙(10YR7/1)	胎土A類, 長石・石英(大・中・小)少量
2451	169	甕	SX1056	口縁部1/8	口径：14.0cm	外：タタキ目, 内：指押え, ナデ	外：灰白(10YR8/1), 内：灰黄(2.5Y6/2)	胎土A類, 長石・石英(大・中・小)少量
2452	168	甕	SX1056	底部完存	底径：4.8cm	外：タタキ目後ハケ目, 内：ハケ目	灰黄(2.5Y7/2)	胎土A類, 長石・石英(大・中・小)少量
2453	168	甕	SX1056	底部2/3	底径：5.7cm	外：タタキ目, 内：板ナデ後ハケ目	外：灰黄(2.5Y7/2), 内：浅黄(2.5Y7/3)	胎土A類, 長石・石英(中)少量
2454	168	壺	SD1069	口縁部破片		摩滅, ヘラミガキ	外：灰黄褐(10YR6/2), 内：灰褐(5YR5/2)	胎土A類, 長石・石英(大・中・小)少量

報告番号	図版番号	器種	出土位置	残存量	法量	成形・調整	色調	胎土
2455		壺	SD1069	頸部1/8		外：貼付突帯（現存2条），内：摩滅	外：暗灰黄（2.5Y4/2），内：灰黄（2.5Y6/2）	胎土A類，花崗岩（大）少量，長石・石英（大・中・小）多量
2456		壺	SD1069	体部破片		外：摩滅，櫛描直線文またはへら描沈線文（現存5条），内：ナデ	外：灰白（10YR8/2），内：にぶい橙（7.5YR7/4）	胎土A類，長石・石英（大・中・小）多量
2457		甕	SD1069	口縁部1/10	口径：33.4cm	外：指押え後ナデ，内：摩滅，ヘラミガキ	外：褐（7.5YR4/4），内：灰黄褐（10YR6/2）	胎土A類，長石・石英（大・中・小）多量
2458		甕	SD1069	口縁部1/8	口径：24.4cm	外：板状工具による筋状の痕跡？ナデ，内：ナデ	外：浅黄（2.5Y7/3），内：暗灰黄（2.5Y4/2）	胎土A類，長石・石英（大・中・小）多量
2459		（底部）	SD1069	底部3/4	底径：9.0cm	摩滅	灰黄（2.5Y7/2）	胎土A類，長石・石英（大・中・小）多量
2460		（底部）	SD1069	底部完存	底径：8.6cm	外：摩滅，内：へらミガキ	外：にぶい黄褐（10YR4/3），内：暗灰（N3）	胎土A類，長石・石英（大・中・小）多量
2461	169	土師質土器 甕	SD1069	底部完存	高台部径：6.2cm	外：回転ナデ，内：へらミガキ	にぶい黄橙（10YR7/4）	胎土A類，長石・石英（大・中）微量
2462	169	壺	SD1070	体部破片		外：摩滅，ハケ目後ナデ，貼付突帯（現存2条），内：ナデ	にぶい黄橙（10YR7/4）	胎土A類，長石・石英（大・中・小）多量
2463	169	壺	SD1070	体部破片		外：櫛描直線文（現存3個），櫛描波状文（4条），内：ナデ	外：にぶい橙（7.5YR6/4），内：にぶい褐（7.5YR5/4）	胎土A類，長石・石英（中・小）少量
2464	169	壺	SD1070	口縁部破片		外：へらミガキ，貼付刻目突帯（現存1条），内：指押え後ナデ	外：黒（2.5Y2/1），内：にぶい黄橙（10YR7/3）	胎土A類，長石・石英（大・中・小）少量

第14表 木製品観察表

番号	図版番号	種類	遺構名	出土位置	樹種	木取り	全長	幅	厚	備考
2465	179	組合せ鋤	SD01	2区中央4	コナラ属アカガシ亜属	柾目材	現存17.6cm	現存8.9cm	1.2cm	
2466	179	組合せ鋤着柄部片	SD01	3区	コナラ属アカガシ亜属	柾目材	現存7.6cm	現存5.1cm	1.0cm	
2467	179	組合せ鋤着柄部片	SD01	2区	コナラ属アカガシ亜属	柾目材	現存6.9cm	現存5.4cm	2.2cm	
2468	179	組合せ鋤?	SD01	2区中央1	コナラ属アカガシ亜属	柾目材	現存14.6cm	現存8.8cm	0.7cm	
2469	180	狭鋸	SD01	2区中央1	コナラ属アカガシ亜属	柾目材	現存30.2cm	現存6.9cm	2.3cm	保存処理済
2470	180	狭鋸	SD01	3区	コナラ属アカガシ亜属	柾目材	27.0cm	現存10.1cm	2.0cm	保存処理済
2471	179	狭鋸	SD01	2区中央1	コナラ属アカガシ亜属	柾目材	現存18.8cm	現存3.7cm	2.4cm	
2472	181	狭鋸片?	SD01	3区南部	コナラ属アカガシ亜属	柾目材	現存18.3cm	現存6.2cm	1.4cm	
2473	181	狭鋸	SD01	3区中央北	コナラ属アカガシ亜属	板目材	現存34.5cm	現存6.1cm	現存4.0cm	
2474	181	狭鋸	SD01	2区北部1	コナラ属アカガシ亜属	板目材	現存18.9cm	6.5cm	5.3cm	
2475	182	広鋸舟形隆起及び鋸身基部片	SD01	2区中央2	コナラ属アカガシ亜属	柾目材	現存18.4cm	現存8.1cm	2.3cm	
2476	182	広鋸	SD01	2区中央2	コナラ属アカガシ亜属	柾目材	30.2cm	18.5cm	3.5cm	保存処理済
2477	183	広鋸	SD01	3区中央北	コナラ属アカガシ亜属	柾目材	現存26.6cm	19.9cm	3.4cm	保存処理済
2478	183	広鋸・鋸柄	SD01	3区中央北	齒：コナラ属アカガシ亜属，柄：サカキ	柾目材・芯持材	現存32.8cm	現存14.3cm	2.7cm	保存処理済
2479	184	広鋸・鋸柄	SD01	2区北部1	齒：コナラ属アカガシ亜属，柄：スダジイ	柾目材・芯持材	現存32.6cm	現存10.9cm	4.7cm	保存処理済
2480	185	広鋸	SD01	2区中央2	コナラ属アカガシ亜属	柾目材	現存32.5cm	現存15.1cm	2.4cm	保存処理済
2481	184	鋸	SD01	2区北部1	ブナ科	柾目材	現存22.1cm	現存10.1cm	3.1cm	保存処理済
2482	186	広鋸	SD01	2区北部2	コナラ属アカガシ亜属	柾目材	37.2cm	現存11.2cm	4.0cm	保存処理済
2483	186	広鋸	SD01	2区北部2	コナラ属アカガシ亜属	柾目材	35.4cm	現存11.8cm	2.8cm	保存処理済
2484	186	広鋸?	SD01	3区中央北	コナラ属アカガシ亜属	柾目材	現存21.3cm	現存12.9cm	3.8cm	
2485	185	鋸舟形隆起片	SD01	2区北部1	コナラ属アカガシ亜属	柾目材	現存23.5cm	現存9.0cm	4.2cm	
2486	187	広鋸	SD01	3区中央北	コナラ属アカガシ亜属	柾目材	現存28.2cm	16.8cm	1.0cm	
2487	187	広鋸身	SD01	3区中央北	コナラ属アカガシ亜属	柾目材	28.4cm	現存11.4cm	0.8cm	
2488	188	広鋸片	SD01	2区北部2	コナラ属アカガシ亜属	柾目材	現存20.0cm	現存8.2cm	0.9cm	
2489	187	広鋸身	SD01	2区中央3	コナラ属アカガシ亜属	柾目材	現存20.1cm	現存7.2cm	0.7cm	
2490	188	広鋸	SD01	2区北部1	コナラ属アカガシ亜属	柾目材	現存26.1cm	現存11.6cm	1.5cm	
2491	188	広鋸舟形隆起片	SD01	3区中央北	コナラ属アカガシ亜属	柾目材	現存19.2cm	現存5.9cm	3.8cm	
2492	189	鋸舟形隆起片	SD01	2区北部1	コナラ属アカガシ亜属	柾目材	現存15.3cm	現存8.0cm	3.3cm	
2493	189	鋸舟形隆起と鋸身基部の一部	SD01	2区北部1	コナラ属アカガシ亜属	柾目材	現存18.8cm	現存10.5cm	3.4cm	
2494	189	鋸舟形隆起片	SD01	3区中央北	ブナ科	柾目材	現存23.5cm	現存10.3cm	4.3cm	
2495	188	広鋸舟形隆起片	SD01	3区	コナラ属アカガシ亜属	柾目材	現存14.7cm	現存6.5cm	3.0cm	
2496	188	舟形隆起片	SD01	3区	コナラ属アカガシ亜属	柾目材	現存16.2cm	現存6.8cm	3.1cm	

番号	図版番号	種類	遺構名	出土位置	樹種	木取り	全長	幅	厚	備考
2497	188	舟形隆起片	SD01	3区中央北	コナラ属アカガシ重属	柁目材	現存16.0cm	現存6.5cm	3.3cm	
2498	189	鍬舟形隆起片	SD01	2区	サカキ	柁目材	現存15.1cm	現存6.4cm	3.7cm	
2499	189	鍬舟形隆起片	SD01	2区	コナラ属アカガシ重属	柁目材	現存13.9cm	現存5.3cm	3.5cm	
2500	189	鍬舟形隆起片	SD01	3区中央南		柁目材	現存17.1cm	現存6.0cm	0.8cm	
2501	181	舟形隆起片	SD01	3区中央南		柁目材	現存17.7cm	現存5.3cm	現存0.8cm	
2502	190	ミカン割り材	SD01	3区北部			79.2cm	31.2cm	10.3cm	保存処理済
2503	190	ミカン割り材	SD01	3区北部	コナラ属アカガシ重属		85.8cm	22.3cm	7.4cm	保存処理済
2504	192・193 ・194	広鋸未製品	SD01	3区北部			67.8cm	25.0cm	5.6cm	保存処理済
2505	195	鋸未製品?	SD01	3区北部	コナラ属アカガシ重属	柁目材	47.4cm	28.1cm	6.5cm	
2506	196	鋸未製品	SD01	3区北部	コナラ属アカガシ重属	柁目材	53.1cm	25.2cm	5.7cm	
2507	194	広鋸未製品	SD01	2区南部	コナラ属アカガシ重属	柁目材	28.6cm	25.1cm	6.2cm	
2508	197	広鋸未製品	SD01	2区南部	コナラ属アカガシ重属	柁目材	41.8cm	23.5cm	4.3cm	保存処理済
2509	198	鋸未製品	SD01	3区中央北	コナラ属アカガシ重属	柁目材	35.1cm	12.8cm	5.2cm	
2510	199	広鋸未製品	SD01	3区北部		柁目材	45.0cm	24.5cm	5.2cm	保存処理済
2511	197	広鋸未製品	SD01	3区		柁目材	41.9cm	24.6cm	3.7cm	保存処理済
2512	200	狭鋸未製品	SD01	3区南部	コナラ属アカガシ重属	板目材	現存34.0cm	12.8cm	4.3cm	保存処理済
2513	201	丸鋸もしくは泥除け具未製品	SD01	2区北部1	クスノキ	柁目材	45.5cm	44.6cm	6.9cm	保存処理済
2514	202	丸鋸もしくは泥除け具未製品	SD01	3区中央北	クスノキ		36.2cm	37.6cm	7.2cm	保存処理済
2515	203	整杆	SD01	3区中央南	広葉樹(散孔材)	芯持材	85.7cm	径3.7~7.7cm		保存処理済
2516	204	整杆	SD01	3区中央北	ケヤキ	芯持材	125.0cm	径3.2~7.4cm		保存処理済
2517	204	整杆	SD01	3区中央北	広葉樹	芯持材	144.0cm	径3.0~7.5cm		保存処理済
2518	203	整杆	SD01	3区中央北	ヤブツバキ	芯持材	現存102.0cm	径3.0~6.7cm		保存処理済
2519	203	整杆	SD01	3区中央北		芯持材	現存50.1cm	径7.7cm		
2520	203	整杆?	SD01	2区	カエデ属	芯持材	現存25.3cm	径7.0cm		
2521	206	石斧柄?	SD01	3区中央北	カヤ	芯持材	現存30.7cm	現存12.4cm	現存3.6cm	
2522	204	柱状片刃石斧柄着装部?	SD01	3区	サカキ	芯持材	18.3cm	現存3.5cm	3.6cm	
2523	204	不明品	SD01	2区	サカキ	芯持材	6.4cm	10.7cm	2.1cm	
2524	205	縦斧柄着装部片	SD01	3区中央北	ヤブツバキ	板目材	現存12.6cm	9.3cm	3.7cm	
2525	206	縦斧未製品	SD01	3区北部	コナラ属アカガシ重属	丸太分割材 木芯 近接部位?	現存31.5cm	10.5cm	5.0cm	
2526	205	小形縦斧柄	SD01	3区中央北	コナラ属アカガシ重属	ミカン割り材	現存41.2cm	現存4.8cm	3.5cm	
2527	206	弓弭	SD01	2区	ヤマグワ		現存16.2cm	径1.7~1.9cm		保存処理済
2528	205	弓?	SD01	2区	ヤマグワ		現存52.0cm	2.9cm	3.1cm	
2529	205	小形棒状品	SD01	2区	広葉樹(散孔材)		現存23.1cm	径1.8cm		

番号	図版番号	種類	遺構名	出土位置	樹種	木取り	全長	幅	厚	備考
2530	207	容器未製品	SD01	2区北部1	クスノキ	芯持材?横木取	13.3cm	現存14.1cm	5.5cm	保存処理済
2531	208	鉢未製品	SD01	2区北部1	クスノキ	芯持材	10.4cm	13.7cm	9.2cm	保存処理済
2532	208	片口小形鉢未製品	SD01	3区	クスノキ	横木取り	11.2cm	8.9cm	2.5cm	保存処理済
2533	208	横斧柄素材?	SD01	2区		芯持材	10.2cm	9.8cm	3.0cm	
2534	209	長方形皿	SD01	3区中央南	ヤブツバハキ	榎目材?	34.5cm	現存15.9cm	2.6cm	保存処理済
2535	209	木槽?	SD01	3区	クスノキ	半截丸太材	現存14.0cm	現存10.4cm	8.0cm	
2536	207	蓋未製品	SD01	3区北部	ケヤキ		17.1cm	12.5cm	2.4cm	保存処理済
2537	210	容器未製品	SD01	2区北部2	クスノキ	横木取り?	20.3cm	20.2cm	4.4cm	保存処理済
2538	211	高坏未製品?	SD01	2区北部1	クスノキ	横木取り	21.7cm	22.1cm	11.5cm	保存処理済
2539	212	横杓子未製品	SD01	2区北部2	クスノキ	半截丸太材	33.7cm	14.8cm	7.2cm	保存処理済
2540	213	有文有孔円盤	SD01	2区南部		榎目材	19.5cm	現存17.5cm	1.4cm	保存処理済
2541	213	不明品	SD01	3区		芯持材	6.8cm	5.7cm	3.0cm	
2542	213	鋤柄?	SD01	2区	コナラ属アカガシ亜属	芯持材	現存26.0cm	4.2cm	3.4cm	
2543	214	穿孔板材	SD01	3区		榎目材	現存20.7cm	径7.4cm		
2544	214	棒状品	SD01	2区		芯持材	現存28.7cm	径2.2~4.0cm		
2545	214	棒状品	SD01	2区		芯持材	28.5cm	径6.1cm		
2546	213	小形棒状品	SD01	2区		芯持材	8.0cm	径1.9cm		
2547	214	棒状品	SD01	2区			16.8cm	径1.8~4.0cm		
2548	214	棒状品	SD01	3区		芯持材	現存14.3cm	径3.3cm		
2549	214	芯持丸太材	SD01	2区		芯持材	現存29.2cm	径2.3~2.5cm		
2550	213	小形丸太材	SD01	2区		芯持材	現存9.0cm	径4.5cm		
2551	215	丸太材	SD01	3区		芯持材	現存17.4cm	径6.0cm		
2552	215	丸太材	SD01	3区		芯持材	現存14.4cm	径7.0cm		
2553	215	小形丸太材	SD01	2区		芯持材	現存12.2cm	径5.6cm		
2554	214	小形丸太材	SD01	3区		芯持材	現存10.9cm	径5.2cm		
2555	215	半截丸太材	SD01	3区		芯持材	現存13.7cm	9.6cm	現存8.2cm	
2556	215	丸太材	SD01	2区		芯持材	62.0cm	14.6cm	9.1cm	
2557	216	丸太材	SD01	2区		芯持材	現存29.2cm	7.3cm	現存4.9cm	
2558	216	丸太材	SD01	3区中央南		芯持材	現存21.3cm	8.7cm	現存7.3cm	
2559	217	丸太材	SD01	3区北部		芯持材	35.6cm	12.2cm	7.6cm	
2560	216	丸太材	SD01	2区		芯持材	現存27.4cm	10.1cm	現存5.9cm	
2561	216	建築部材?	SD01	3区中央北		芯持材	38.9cm	17.5cm	12.8cm	
2562	217	建築部材?	SD01	2区南部		分割丸太材	47.9cm	13.1cm	10.0cm	
2563	215	建築部材?	SD01	2区北部2		芯持材	42.1cm	現存9.3cm	6.3cm	
2564	218	角材	SD01	3区		芯持材	現存49.2cm	16.3cm	7.3cm	
2565	217	芯持角材?	SD01	2区		芯持材	現存14.1cm	8.6cm	10.9cm	

番号	図版番号	種類	遺構名	出土位置	樹種	木取り	全長	幅	厚	備考
2536	215	丸太材	SD01	2区		芯持材	62.0cm	14.6cm	9.1cm	
2537	216	丸太材	SD01	2区		芯持材	現存29.2cm	7.3cm	現存4.9cm	
2538	216	丸太材	SD01	3区中央南		芯持材	現存21.3cm	8.7cm	現存7.3cm	
2539	217	丸太材	SD01	3区北部		芯持材	35.6cm	12.2cm	7.6cm	
2560	216	丸太材	SD01	2区		芯持材	現存27.4cm	10.1cm	現存5.9cm	
2561	216	建築部材?	SD01	3区中央北		芯持材	38.9cm	17.5cm	12.8cm	
2562	217	建築部材?	SD01	2区南部		分割丸太材	47.9cm	13.1cm	10.0cm	
2563	215	建築部材?	SD01	2区北部2		芯持材	42.1cm	現存9.3cm	6.3cm	
2564	218	角材	SD01	3区		芯持材	現存49.2cm	16.3cm	7.3cm	
2565	217	芯持角材?	SD01	2区		芯持材	現存14.1cm	8.6cm	10.9cm	
2566	217	芯持角材	SD01	2区		芯持材	現存19.5cm	10.2cm	9.7cm	
2567	217	角材	SD01	2区		芯持材	現存17.9cm	4.5cm	3.4cm	
2568	218	角材?小片	SD01	2区			現存8.0cm	4.5cm	3.2cm	
2569	218	小形角材片	SD01	3区			現存6.6cm	3.4cm	2.9cm	
2570	218	楕円形板	SD01	3区		板目材	現存21.4cm	10.0cm	0.8cm	
2571	219	板材	SD01	2区		板目材	現存16.3cm	現存6.8cm	1.4cm	
2572	219	舌状板材	SD01	2区南部		板目材	20.1cm	現存10.3cm	1.4cm	
2573	219	板材	SD01	2区		板目材	12.8cm	11.4cm	0.6cm	
2574	219	隅丸方形板	SD01	2区		板目材	15.4cm	現存15.9cm	0.9cm	
2575	220	長方形板	SD01	3区北部	クスノキ	板目材	32.9cm	16.8cm	1.4cm	
2576	219	板材	SD01	2区		板目材	現存19.7cm	現存4.9cm	1.3cm	
2577	219	厚板端材	SD01	2区		板目材	13.1cm	5.4cm	1.0cm	
2578	220	組合せ部材板	SD01	2区北部1		板目材	現存14.1cm	13.6cm	1.6cm	
2579	220	板材	SD01	2区中央3		板目材	12.5cm	6.8cm	1.3cm	
2580	221	板材	SD01	3区		板目材	現存7.9cm	現存4.2cm	0.4cm	
2581	220	楕円形板	SD01	2区南部		板目材	23.4cm	現存14.0cm	2.4cm	
2582	221	板材	SD01	2区中央3		板目材	現存24.3cm	8.2cm	1.3cm	
2583	221		SD01	2区北部2		板目材	現存13.6cm	13.5cm	1.3cm	
2584	222	加工板材	SD01	2区中央3	サクラ属	板目材?	93.6cm	17.4cm	2.6cm	
2585	221	加工板材	SD01	3区北部	ツブラジイ	板目材	現存38.6cm	12.5cm	1.8cm	
2586	223	薄板材	SD01	2区北部1		板目材	現存40.1cm	12.0cm	0.8cm	
2587	224	板材	SD01	2区北部1		板目材	現存19.8cm	13.2cm	1.6cm	
2588	223	板材	SD01	2区		板目材	18.5cm	9.6cm	0.6cm	
2589	223	方形板	SD01	3区北部		板目材	28.9cm	現存7.9cm	0.8cm	
2590	224	板材	SD01	3区		板目材	29.5cm	現存5.7cm	0.9cm	
2591	224	板材	SD01	2区中央2		板目材	現存29.6cm	現存11.8cm	0.8cm	

番号	図版番号	種類	遺構名	出土位置	樹種	木取り	全長	幅	厚	備考
2592	223	板材	SD01	3区		桎目材	現存20.1cm	現存8.9cm	1.1cm	
2593	223	板材小片	SD01	3区中央北		桎目材	19.4cm	6.9cm	1.4cm	
2594	225	不明舌状板材	SD01	2区		桎目材	現存23.4cm	14.4cm	2.7cm	
2595	225	板材	SD01	3区中央北	コナラ属アカガシ亜属	板目材	現存32.6cm	13.5cm	1.4cm	
2596	226	板材	SD01	3区中央北	コウヤマキ	板目材	27.0cm	10.2cm	0.8cm	
2597	226	板材	SD01	3区北部		桎目材	現存12.8cm	現存20.0cm	1.8cm	
2598	226	板材	SD01	3区		桎目材	現存17.2cm	5.7cm	3.0cm	
2599	226	板材	SD01	2区		桎目材	現存12.1cm	6.7cm	2.1cm	
2600	226	板材	SD01	3区		板目材	現存15.4cm	11.4cm	3.0cm	
2601	227	厚板材	SD01	2区北部1	クスノキ	桎目材	30.1cm	21.2cm	3.8cm	
2602	226	板材	SD01	3区	コナラ属アカガシ亜属	桎目材	15.3cm	21.3cm	3.4cm	
2603	227	厚板材	SD01	2区北部1	コナラ属アカガシ亜属	桎目材	22.1cm	18.0cm	2.6cm	
2604	228	厚板材	SD01	2区中央1	コナラ属アカガシ亜属	桎目材	現存19.1cm	25.5cm	3.1cm	
2605	228	板材	SD01	3区中央北	コナラ属アカガシ亜属	桎目材	27.4cm	17.7cm	4.0cm	
2606	229	板材	SD01	2区北部1	樹皮	桎目材	22.3cm	18.8cm	5.4cm	
2607	230	広銀未製品?	SD01	3区中央南	コナラ属アカガシ亜属	桎目材	現存28.1cm	27.0cm	7.2cm	
2608	231	広銀未製品?	SD01	3区北部	コナラ属アカガシ亜属	桎目材	32.9cm	28.1cm	4.6cm	
2609	229	厚板材	SD01	2区		桎目材	現存32.2cm	21.5cm	5.7cm	
2610	233	板材	SD01	3区	マキ属	桎目材	現存29.9cm	14.7cm	4.5cm	
2611	232	厚板材?	SD01	2区南部	マキ属	造り桎目材?	23.5cm	25.5cm	13.6cm	
2612	233	厚板材	SD01	3区中央北		桎目材	24.8cm	13.0cm	3.0cm	
2613	232	板材	SD01	2区中央2		桎目材	11.7cm	17.3cm	2.7cm	
2614	233	板材	SD01	2区中央3		桎目材	現存17.1cm	9.3cm	2.5cm	
2615	233	板材	SD01	2区		桎目材	現存18.7cm	6.2cm	2.3cm	
2616	233	板材	SD01	2区		桎目材	現存15.4cm	9.5cm	1.9cm	
2617	234	端材	SD01	3区中央北		桎目材	現存22.3cm	7.3cm	2.0cm	
2618	234	端材	SD01	2区		桎目材	9.6cm	15.6cm	2.8cm	
2619	234	端材	SD01	2区		桎目材	7.9cm	10.3cm	3.3cm	
2620	234	板材	SD01	3区		板目材	現存10.8cm	15.7cm	2.1cm	
2621	234	板材	SD01	2区		桎目材	現存7.5cm	10.1cm	2.9cm	
2622	234	端材?	SD01	2区		板目材	16.3cm	7.3cm	2.1cm	
2623	235	板材	SD01	3区中央北		板目材?	22.9cm	12.6cm	3.6cm	
2624	235	板材	SD01	2区南部		板目材	現存21.1cm	現存10.4cm	3.2cm	
2625	234	板材?	SD01	2区中央2			現存38.6cm	8.8cm	3.2cm	
2626	235	板材	SD01	3区北部		板目材	31.9cm	10.6cm	3.4cm	
2627	235	板材小片	SD01	3区		板目材	11.0cm	7.1cm	3.9cm	

番号	図版番号	種類	遺構名	出土位置	樹種	木取り	全長	幅	厚	備考
2628	236	板材木片	SD01	2区			9.6cm	13.4cm	4.9cm	
2629	236	端材?	SD01	3区		板目材	12.3cm	9.6cm	4.1cm	
2630	236	不整形材 端材?	SD01	2区		板目材	15.4cm	9.1cm	4.1cm	
2631	236	ニカン割り材	SD01	2区	コナラ属アカガシ亜属		85.7cm	19.1cm	5.2cm	
2632	237	ニカン割り材	SD01	2区南部	スダジイ		95.6cm	6.3cm	4.1cm	
2633	237	ニカン割り材端材	SD01	2区南部	スダジイ		現存78.8cm	5.6cm	1.6cm	
2634	237	ニカン割り材端材	SD01	2区南部	スダジイ		現存82.8cm	7.9cm	2.2cm	
2635	238	輪切りミカン割り材?	SD01	3区	マキ属		24.6cm	14.8cm	7.7cm	
2636	237	ニカン割り材	SD01	3区	コナラ属アカガシ亜属	柵目材	現存26.8cm	6.2cm	3.3cm	
2637	238	ニカン割り材端材	SD01	3区	センダン		28.4cm	8.9cm	3.3cm	
2638	238	ニカン割り材端材?	SD01	2区	スダジイ	柵目材	現存24.8cm	9.7cm	2.3cm	
2639	239	ニカン割り材端材	SD01	2区北部1	コナラ属アカガシ亜属		195.6cm	13.2cm	5.3cm	
2640	238	ニカン割り材端材	SD01	3区中央南	コナラ属アカガシ亜属		現存80.7cm	6.4cm	2.6cm	
2641	239	ニカン割り材端材	SD01	2区中央2	コナラ属アカガシ亜属		212.8cm	9.6cm	3.6cm	
2642	239	ニカン割り材端材	SD01	2区		柵目材	現存25.0cm	8.7cm	2.4cm	
2643	238	ニカン割り材端材?	SD01	2区北部1		柵目材	現存25.6cm	8.4cm	2.0cm	
2644	239	ニカン割り材端材?	SD01	2区南部			17.7cm	13.3cm	3.9cm	
2645	240	ニカン割り材端材?	SD01	2区北部1		柵目材	現存40.5cm	12.2cm	1.0cm	
2646	241	ニカン割り材端材	SD01	2区			現存28.6cm	5.7cm	2.7cm	
2647	240	ニカン割り材端材	SD01	3区中央北			現存37.5cm	11.2cm	2.1cm	
2648	240	ニカン割り材端材	SD01	3区			42.8cm	7.1cm	3.2cm	
2649	241	ニカン割り材端材	SD01	3区	コナラ属アカガシ亜属		現存27.1cm	6.7cm	3.4cm	
2650	241	ニカン割り材端材	SD01	2区	スダジイ		現存38.2cm	7.2cm	3.5cm	
2651	244	柱材	SB1001				32.4cm	10.0cm	7.3cm	
2652	243	器種不明未製品?	SX1055			芯持材	36.6cm	径8.0cm		
2653	243	角材	SX1055			芯持材	現存16.9cm	6.6cm	4.3cm	
2654	242	ナスビ形膝柄又鉾	SX1056		コナラ属アカガシ亜属	柵目材	64.3cm	13.1cm	1.1cm	保存処理済
2655	241	膝柄又鉾	SX1056		不明	柵目材	現存37.9cm	現存8.7cm	1.4cm	
2656	242	ナスビ形膝柄又鉾	SX1056		コナラ属アカガシ亜属	柵目材	現存55.8cm	現存7.5cm	1.5cm	
2657	241	ナスビ形膝柄鉾	SX1056			柵目材	現存13.9cm	現存5.2cm	0.4cm	
2658	242	ナスビ形着柄又鉾	SX1056			柵目材	現存31.0cm	現存5.3cm	1.2cm	
2659	243	杭	SX1056			芯持材	39.4cm	径6.2cm		
2660	244	折敷側板材	SE1001			板目材	23.7cm	2.7cm	0.6cm	赤漆・黒漆塗布
2661	244	扇	SD1069		ヒノキ	柵目材	19.4cm	1.6cm	1.5cm	保存処理済

写真図版



1区全景