

M5312

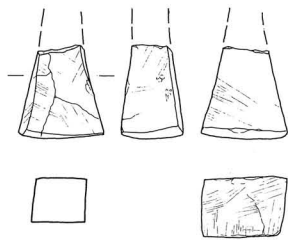

M5313



M5314

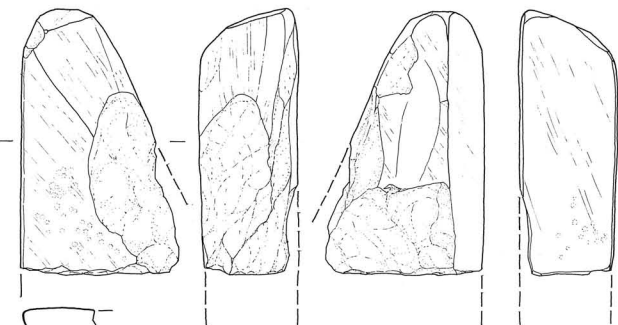

M5315

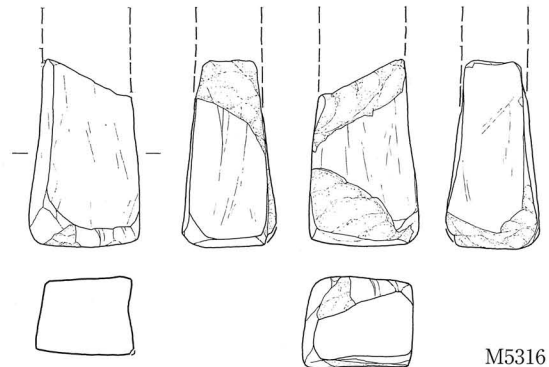

M5316

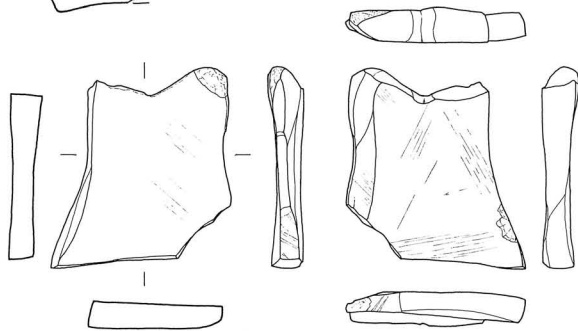

M5317

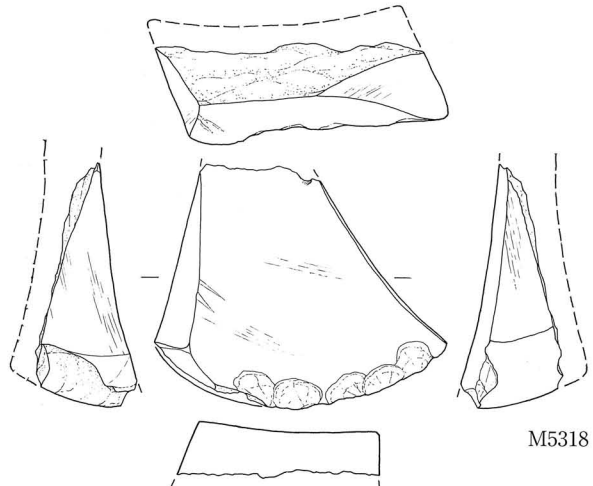

M5318

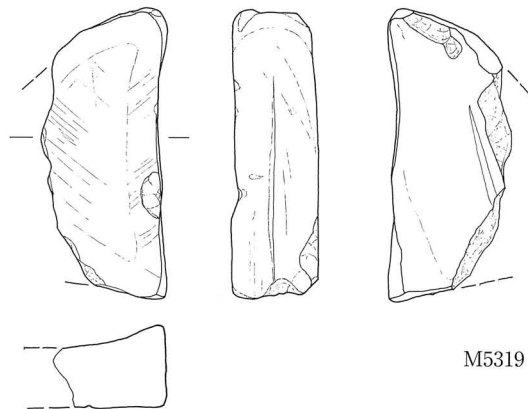

M5319

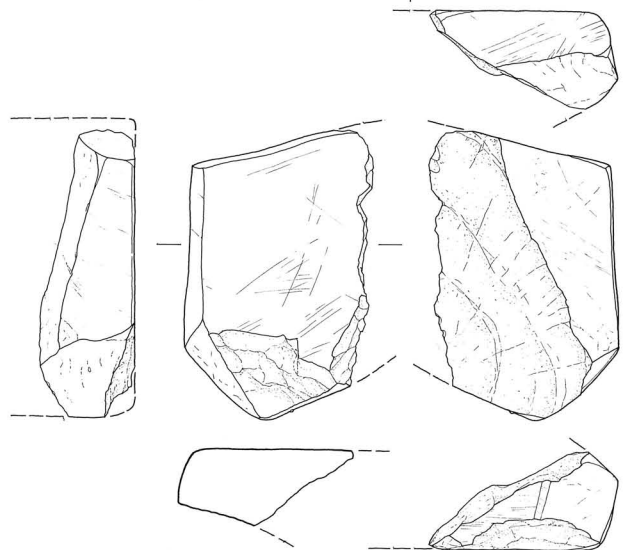

M5320

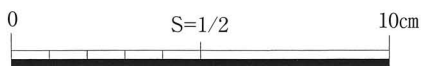

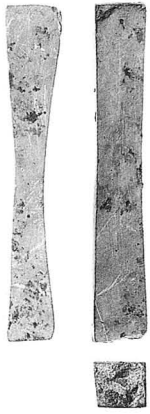

M5312

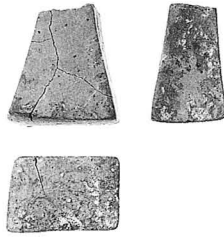

M5313



M5314



M5315

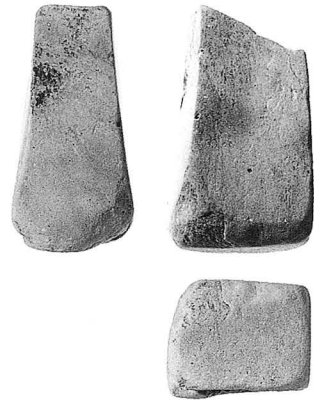

M5316

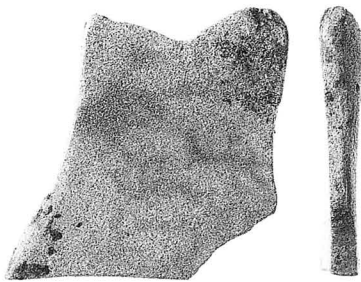

M5317

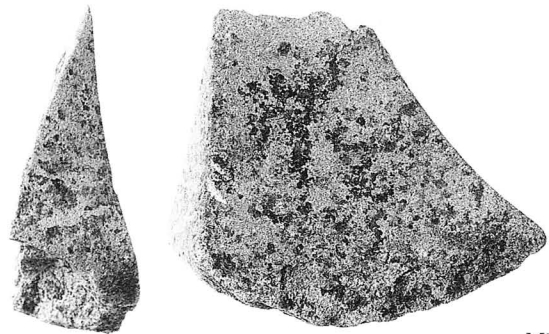

M5318

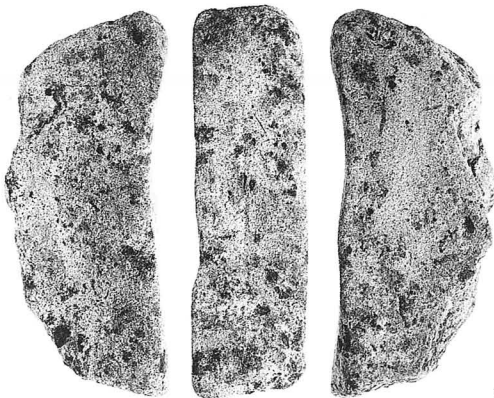

M5319

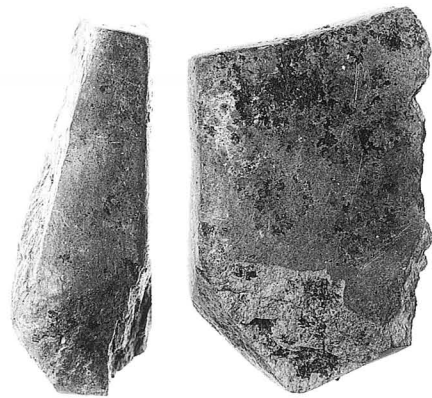

M5320

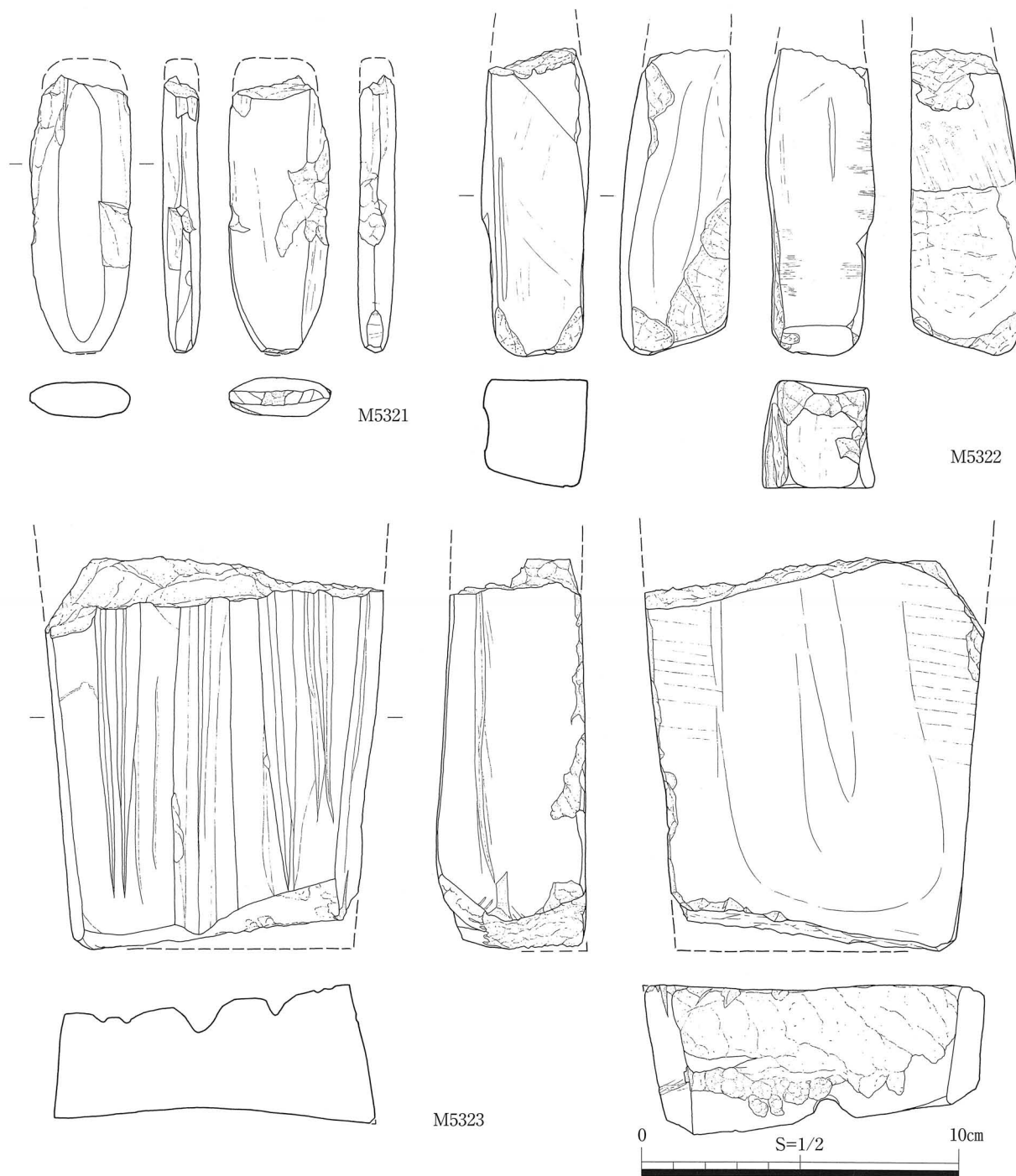

遺物番号	製品名	調査 次数	遺構名	層位/土色	法量(cm)	備考	石種	共伴時期 (大和様式)
M5312	砥石	65次		黒褐色土Ⅱ	長 6.7、幅 1.1、厚 1.2	完存。方柱状	泥質ホルンフェルスA	中期
M5313	砥石	65次	SD-101W	第1層	長 (2.5)、幅 2.3、厚 1.6	一部欠。方柱状	泥質ホルンフェルスA	Ⅵ-3
M5314	砥石	65次		黒褐色土	長 (5.5)、幅 4.0、厚 2.2	基部欠。方柱状	石英安山岩質凝灰岩A	Ⅵ-3
M5315	砥石	65次		黒褐色土	長 (7.1)、幅 (4.2)、厚 2.6	一部欠	石英安山岩質溶結凝灰岩D	V-1・Ⅵ-3
M5316	砥石	65次		黒褐色土	長 (5.0)、幅 3.0、厚 2.4	一部欠。方柱状	流紋岩H	中・後期
M5317	砥石	65次		黒褐色土	長 5.3、幅 (4.8)、厚 0.9	ほぼ完存	石英安山岩質凝灰岩A	Ⅵ-3
M5318	砥石	65次	SK-105	第1層	長 (6.5)、幅 (7.7)、厚 2.7	一部欠	石英安山岩質溶結凝灰岩D	V
M5319	砥石	65次		黒褐色土Ⅱ	長 7.7、幅 (3.3)、厚 2.2	一部欠	石英安山岩質溶結凝灰岩D	Ⅲ・Ⅳ・Ⅵ-3
M5320	砥石	65次		黒褐色土	長 (7.6)、幅 (5.0)、厚 (2.6)	一部欠	石英安山岩質溶結凝灰岩C	Ⅳ-1・Ⅴ-1・Ⅵ-3
M5321	砥石	65次		黒褐色土	長 (8.8)、幅 3.2、厚 1.2	基部欠。先端使用	泥質ホルンフェルスE	Ⅳ-1・Ⅴ-1
M5322	砥石	65次		暗茶褐色土	長 (9.7)、幅 3.5、厚 3.5	一部欠	石英安山岩質溶結凝灰岩E	中・後期
M5323	砥石	65次		黒褐色土	長 (12.4)、幅 (10.7)、厚 4.7	一部欠。板状	石英安山岩質凝灰岩A	Ⅳ



M5321

M5322



M5323

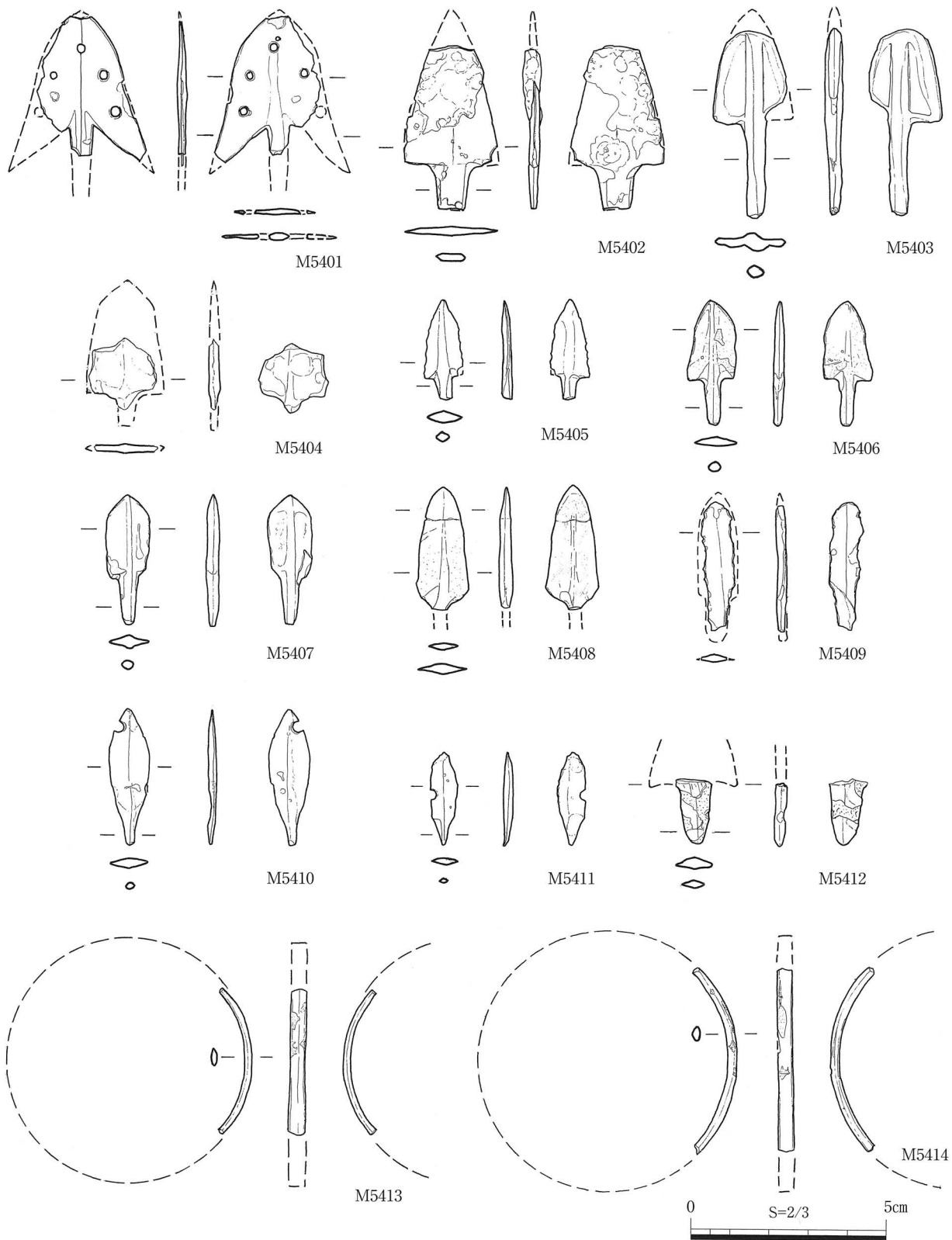

遺物番号	製品名	調査 次数	遺構名	層位/土色	法量(cm)	重量(g)	備考	共伴時期 (大和様式)
M5401	銅鏃	61次		黒褐色土	長(3.7)、幅(2.7)、厚0.2	(2.88)	有茎。逆刺一部欠損 铸造後に小孔(5)を穿孔	後期
M5402	銅鏃	89次		排土	長(4.2)、幅(2.4)、厚0.3	(5.85)	有茎。銅劍等の転用品?	-
M5403	銅鏃	65次	SD-01	第1層	長4.8、幅(1.9)、厚0.5	(8.07)	有茎。全体に摩耗	-
M5404	銅鏃	89次	SX-1102	第2層	長(1.8)、幅(1.6)、厚0.3	(1.52)	刃部。茎欠損	V・VI・布留
M5405	銅鏃	61次		黒褐色土	長2.6、幅(1.0)、厚0.3	(1.31)	有茎。逆刺一部欠損	後期



M5401



M5402



M5403



M5404



M5405



M5406



M5407



M5408



M5409



M5410



M5411



M5412



M5413



M5414

遺物番号	製品名	調査 次数	遺構名	層位/土色	法量(cm)	重量(g)	備考	共伴時期 (大和様式)
M5406	銅鏃	69次	SD-1102B	第2層	長 3.9、幅 1.6、厚 0.2	2.52	有茎	VI-3・4
M5407	銅鏃	79次		黒褐色粘質土(ハード)	長 3.3、幅 1.1、厚 0.4	3.19	有茎	中・後期
M5408	銅鏃	69次		黒褐色土	長 (3.2)、幅 1.3、厚 0.3	(3.70)	有茎。茎部欠損。柳葉形。刃部にヒビ	VI
M5409	銅鏃	65次		黒褐色土	長 (3.3)、幅 (0.8)、厚 (0.3)	(1.11)	柳葉形?。刃部欠損	VI-3
M5410	銅鏃	69次	SD-1102B	第1(下)層	長 3.5、幅 1.0、厚 0.2	1.97	柳葉形?。刃部に孔?	VI-3・4
M5411	銅鏃	98次		暗褐色砂質土	長 2.3、幅 0.7、厚 0.2	0.99	柳葉形?。刃部に孔?	中・後期
M5412	銅鏃	93次		黄褐色粘質土	長 (1.6)、幅 (0.9)、厚 0.3	(1.48)	身部欠損。茎のみ	布留?
M5413	銅釧	69次	SD-1122	第1層	径 ※6.3、幅 0.4、厚 0.2	(1.66)	断面は凸状	V-1
M5414	銅釧	69次		黒褐色土	径 約※6.6、幅 0.4、厚 0.2	(2.60)	断面は凸状。変形	VI

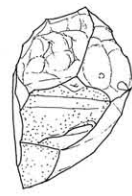
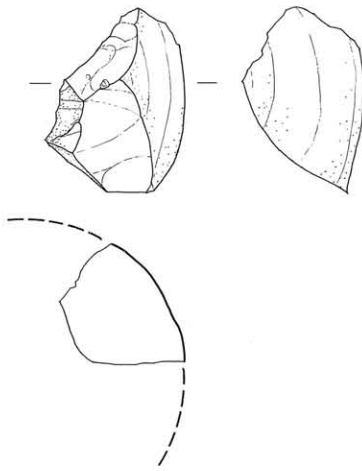

A5001-1

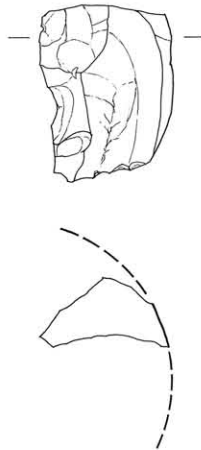

A5001-2

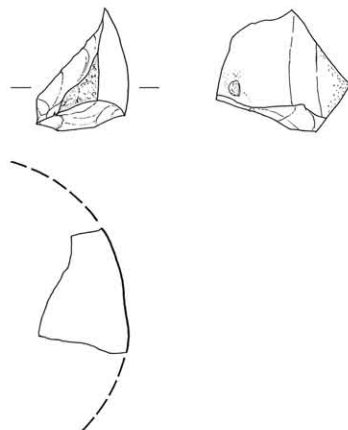

A5001-3

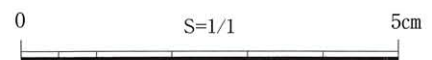

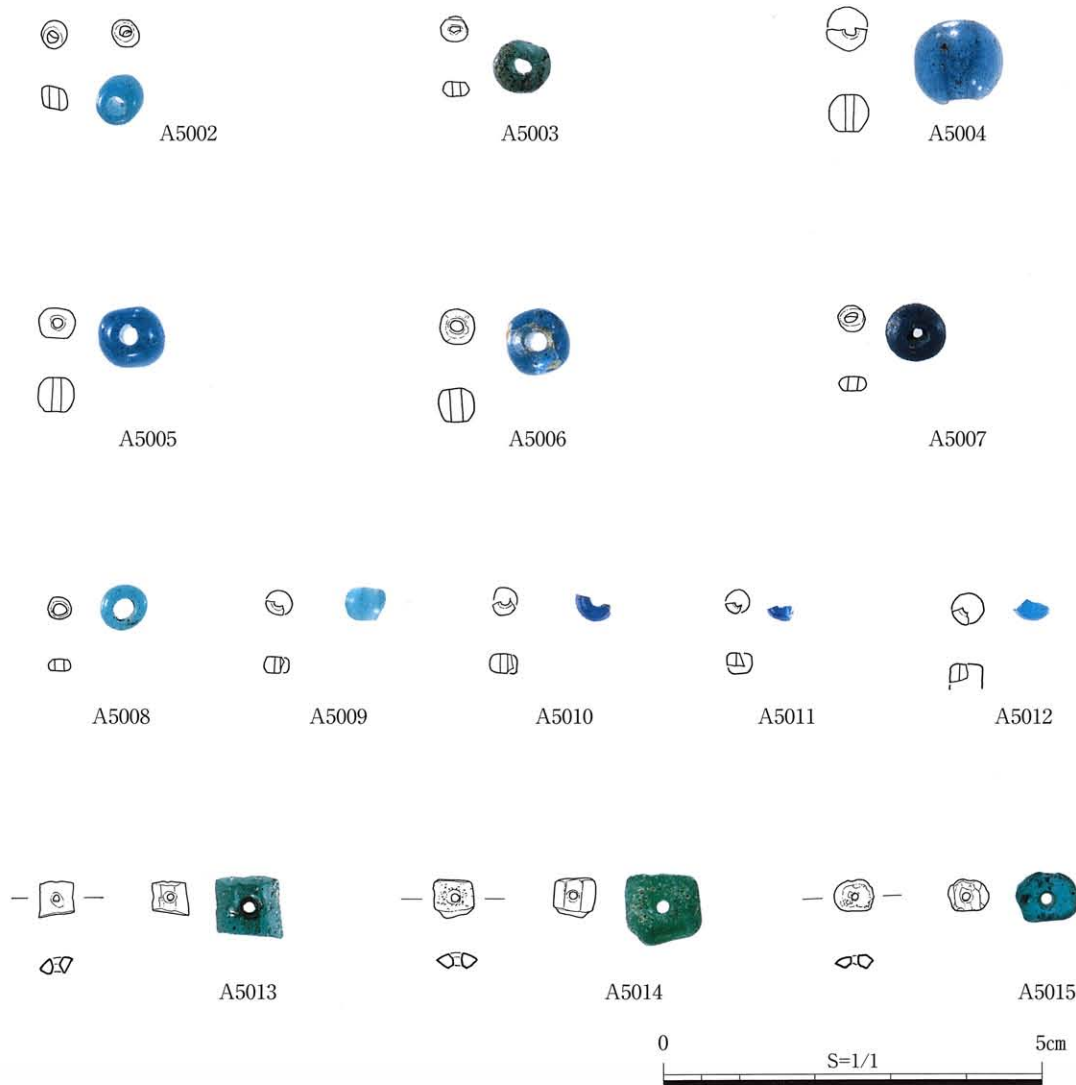

遺物番号	製品名	調査 回数	遺構名	層位/土色	法量(cm)	重量(g)	色調	備考	共伴時期 (大和様式)
A5001-1	大玉・素材	80次	SD-101	第5層	長(2.4)、幅(1.6)、厚(1.6)	(7.77)	淡青色と白色の縞状	破片。再加工	IV・V
A5001-2	大玉・素材	80次	SD-101	第4層	長(2.2)、幅(1.7)、厚(0.8)	(4.60)	淡青色と白色の縞状	破片。再加工	IV
A5001-3	大玉・素材	80次	SD-105	第3層	長(1.5)、幅(1.2)、厚(1.8)	(3.06)	淡青色と白色の縞状	破片。再加工	V-1
A5002	丸玉	61次	SK-110	第1層	径 0.4、厚 0.3 孔径(上) 0.1、(下) 0.2	0.04	淡青色	完存	IV-1・VI-4
A5003	丸玉	61次	SD-103	第1層	径 0.3、厚 0.2 孔径(上) 0.1、(下) 0.1	(0.03)	淡青色	一部欠。風化	VI-4
A5004	丸玉	61次	SD-105	第3層	径 0.5、厚 0.5、孔径(下) 0.1	(0.10)	青色	破片	V-1
A5005	丸玉	65次	Pit-3104	第1層	径 0.5、厚 0.4、孔径 0.2	0.12	青色	完存	—
A5006	丸玉	69次		黒褐色土	径 0.5、厚 0.4、孔径 0.1	0.13	青色	完存	VI
A5007	丸玉	84次	SD-55		径 0.4、厚 0.2、孔径 0.1	0.05	紺色	完存	—
A5008	極小玉	69次	SD-1109	第4層	径 0.3、厚 0.1、孔径 0.1	0.02	淡青色	完存	VI-4
A5009	極小玉	61次	SD-101B	第5層	幅(0.3)、厚 0.2	(0.02)	淡青色	破片	V-1
A5010	極小玉	69次	SD-1102	第2(下)-b層	幅(0.3)、厚 0.2	(0.01)	紺色	破片	VI-3
A5011	極小玉	69次	SD-1102	第2層	幅(0.2)、厚(0.2)	不能	紺色	破片	VI-3
A5012	管玉?	69次	SD-1104	第1層	幅(0.3)、厚(0.2)	(0.02)	淡青色	破片	中・後
A5013	玉(再加工品)	65次	SK-134	第6層	長軸 0.5、短軸 0.5、厚 0.2 穿孔径(表) 0.1、(裏) 0.1	0.12	濃緑色	破片。再加工	V-1
A5014	玉(再加工品)	65次	SK-134	第5層	長軸 0.5、短軸 0.5、厚 0.2 穿孔径(表) 0.1、(裏) 0.2	0.17	濃緑色	破片。再加工	V-1
A5015	玉(再加工品)	65次	SK-134	第5(下)層	長軸 0.5、短軸 0.4、厚 0.2 穿孔径 0.1	0.09	濃緑色	破片。再加工	V-1



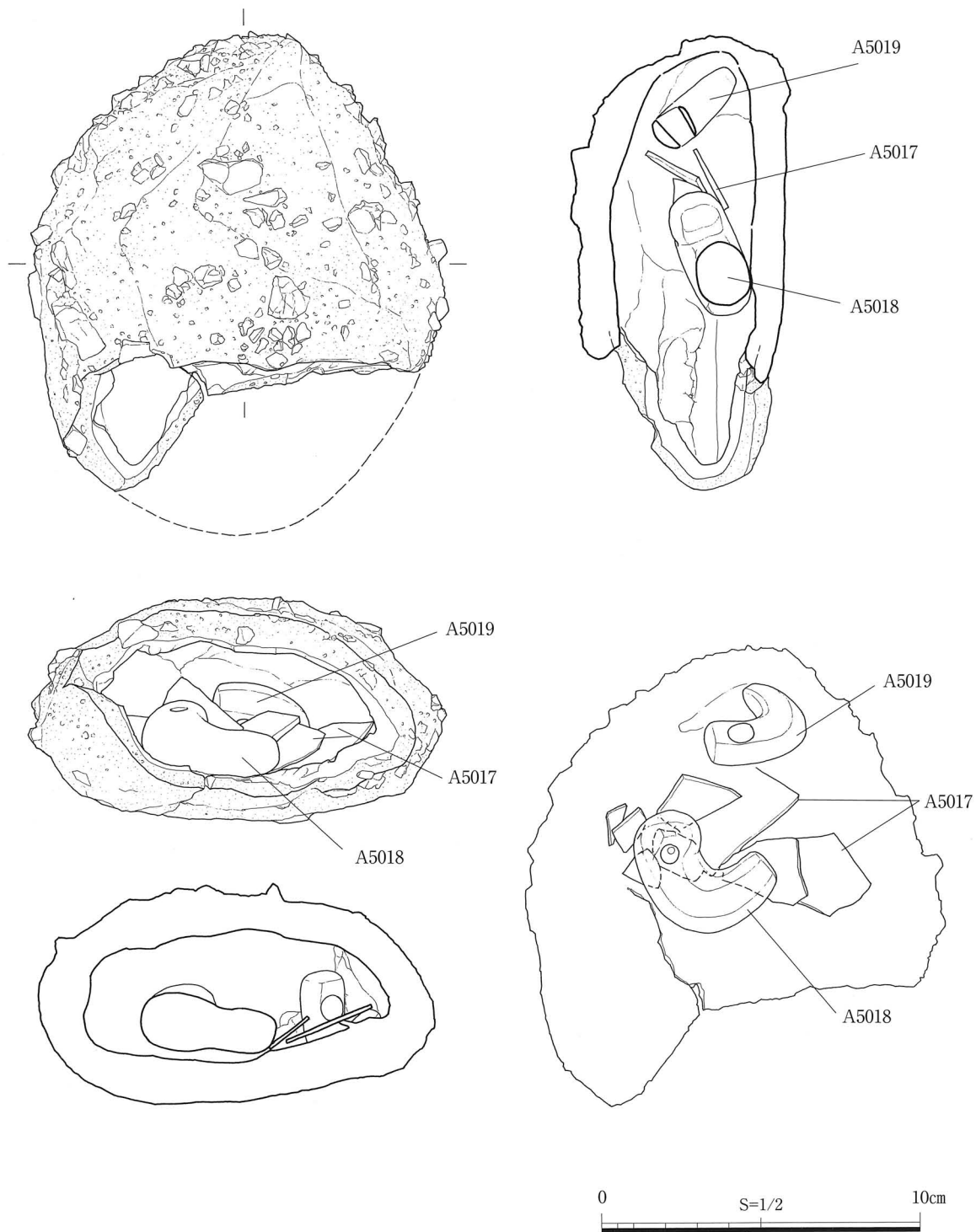

遺物番号	製品名	調査 回数	遺構名	層位/土色	法量(cm)	重量(g)	石種	共伴時期 (大和様式)
A5016	鳴石容器	80次	SD-101	第6層	長軸(14.5)、短軸13.2、高6.9	713.89	鳴石	IV
A5017	容器蓋(甕片)	80次	SD-101	第6層	縦(8.2)、横(7.5)、厚0.3	—	—	IV
A5018	1号翡翠製勾玉	80次	SD-101	第6層	長4.6、幅2.1、厚1.9 孔径0.6、0.7、内径0.2	48.15	翡翠	IV
A5019	2号翡翠製勾玉	80次	SD-101	第6層	長3.6、幅1.4、厚1.2 孔径(大)0.8、(小)0.5	16.38	翡翠	IV
AP5001	鳴石	84次		黒褐色粘質土	長(4.1)、幅(3.9)、厚(0.7)	23.04	鳴石	中・後期
AP5002	鳴石	84次	SD-58		長(5.4)、幅(4.1)、厚0.8	35.70	鳴石	—



A5016



A5016・5017 組み合わせ復元状況



A5018・5019 納入状況

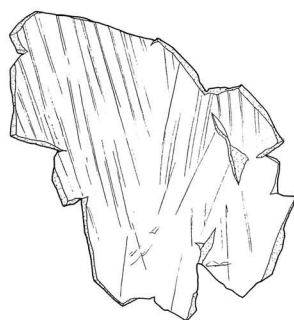
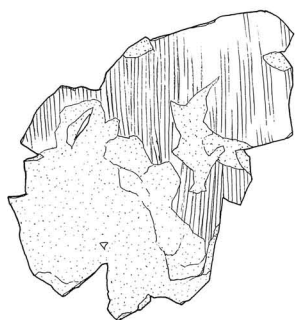

A5017

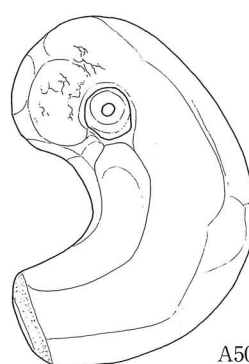
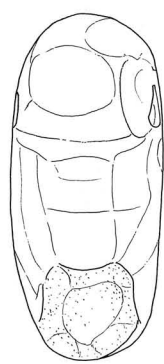
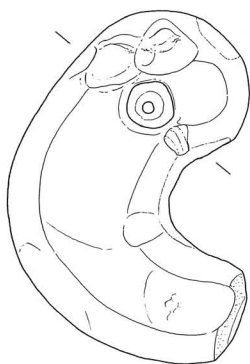
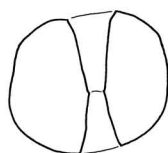
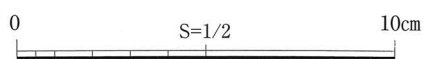

A5018

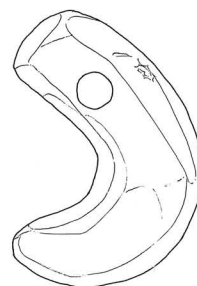
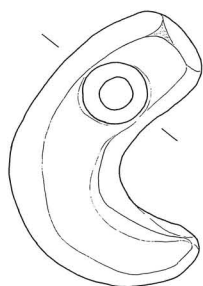

A5019

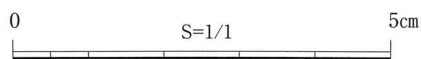



A5017



A5018



A5019



A5017・5019 納入状況



A5017~5019 納入状況裁断模型



AP5001



AP5002



A5016 X線写真

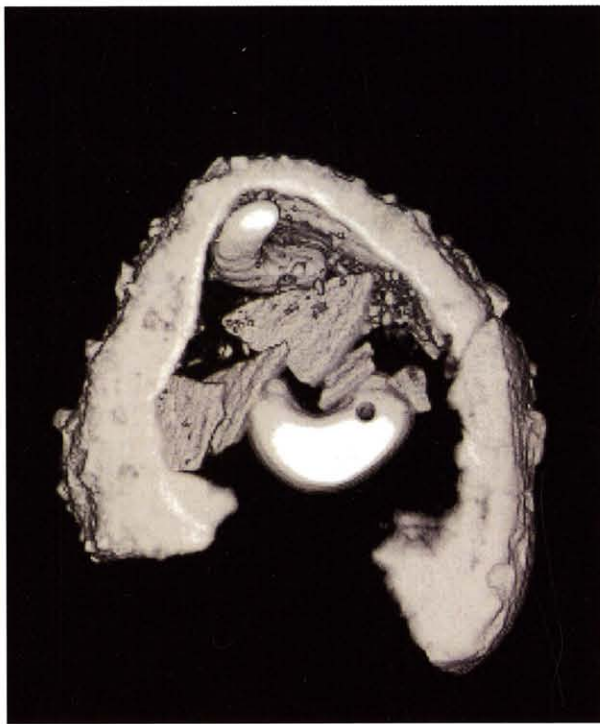
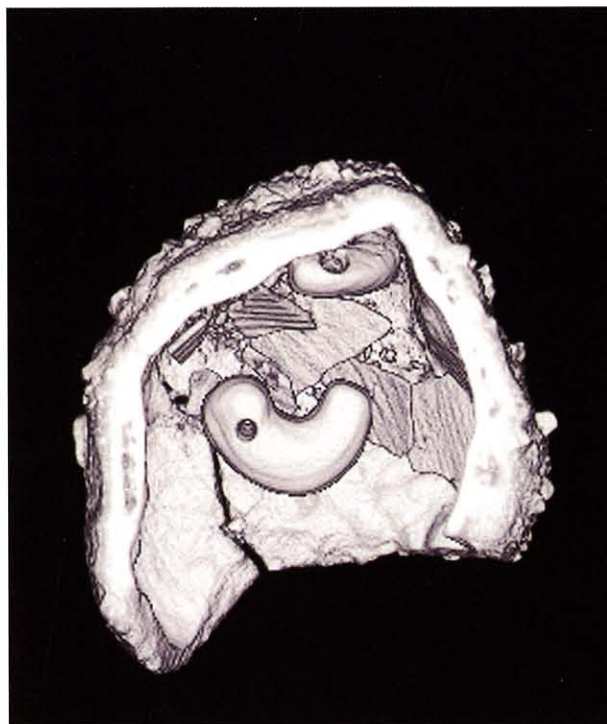

A5016 CTスキャン写真



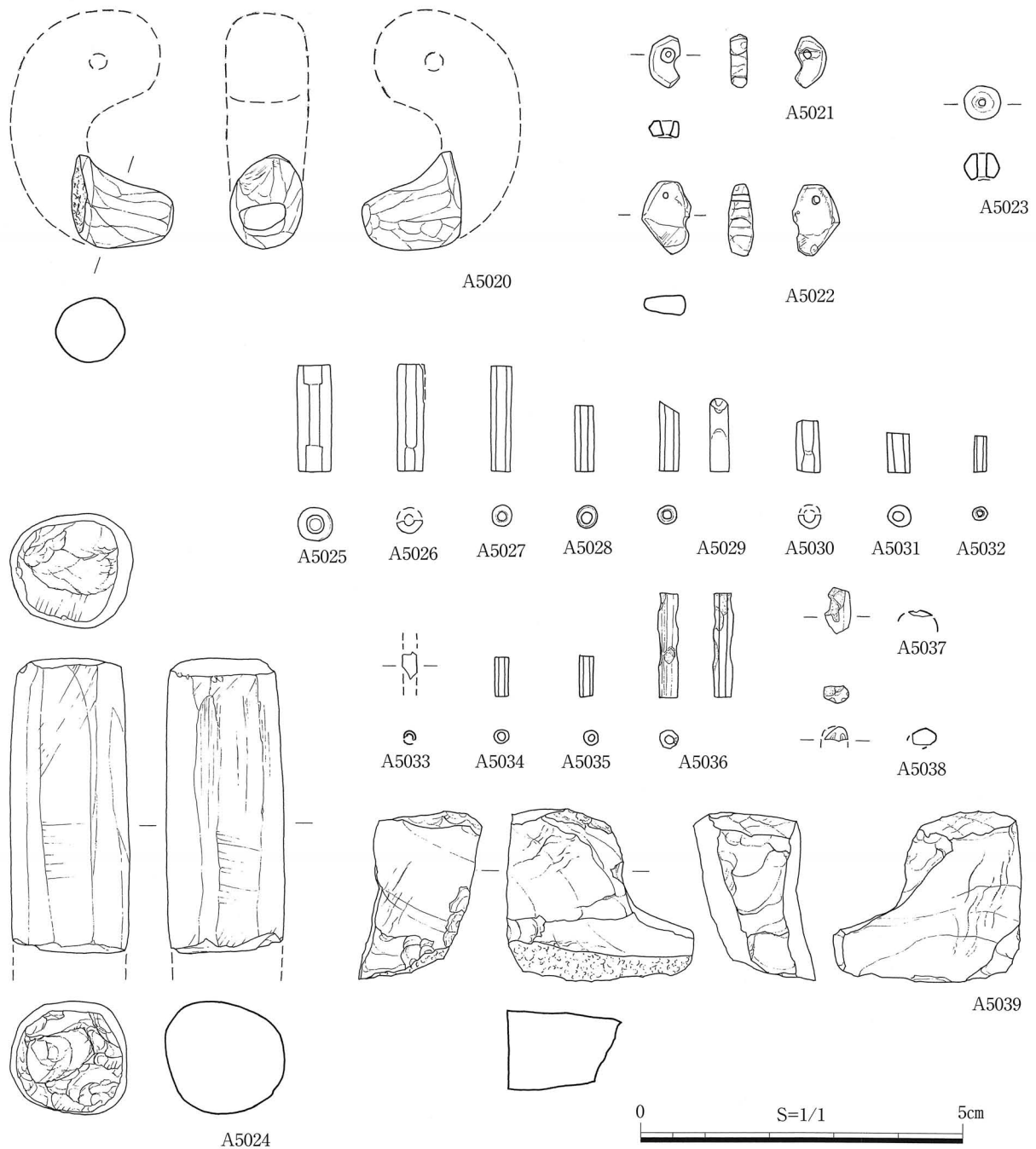

遺物番号	製品名	調査 次数	遺構名	層位/土色	法量(cm)	重量(g)	石種	共伴時期 (大和様式)
A5020	勾玉	65次		黒褐色土Ⅱ	長 1.5、幅 1.5、厚 1.1	(3.79)	翡翠	Ⅳ?
A5021	勾玉	80次	SD-101	第2層	長 0.8、幅 0.4、厚 0.3 孔径(上) 0.2、(下) 0.1	0.18	翡翠	V・VI
A5022	勾玉	61次	落ち込みⅠ	第2層	長 1.1、幅 0.7、厚 0.4 孔径 0.1	0.41	ガラス?	Ⅵ-4
A5023	丸玉	65次	SK-162	第1層	径 0.6、厚 0.4、孔径 0.1	0.19	ガラス?	Ⅳ-2
A5024	管玉未成品	61次	SK-151	第1層	長 (4.5)、径 1.9	(26.86)	安山岩質溶結凝灰岩	Ⅲ
A5025	管玉	69次	SD-1113B	第3層	長 1.7、径 0.5 孔径(上) 0.3、(下) 0.3	0.73	安山岩質溶結凝灰岩	Ⅲ-3・Ⅲ-4
A5026	管玉	65次		黒褐色土Ⅱ	長 1.7、径 0.1、孔径 0.9	(0.23)	安山岩質溶結凝灰岩	中・後期
A5027	管玉	61次	Pit-135	第1層	長 1.6、径 0.3、 孔径(上) 0.1、(下) 0.1	0.24	安山岩質溶結凝灰岩	Ⅵ-3
A5028	管玉	69次	SK-1137	第6(下)層	長 1.0、径 0.3 孔径(上) 0.1、(下) 0.2	0.14	安山岩質溶結凝灰岩	Ⅲ-3
A5029	管玉	69次	SD-1104	第2(下)-d層	長 1.1、径 0.3、孔径 0.1	0.17	安山岩質溶結凝灰岩	後期



A5020



A5021



A5022



A5023



A5025



A5026



A5027



A5028



A5029



A5030



A5031



A5032



A5024



A5033



A5034



A5035



A5036



A5037



A5038



A5039

遺物番号	製品名	調査 回数	遺構名	層位/土色	法量(cm)	重量(g)	石種	共伴時期 (大和様式)
A5030	管玉	80次	SD-101	第2層	長 0.8、径 0.3、孔径 0.2	(0.07)	石英安山岩質溶結凝灰岩C	中期
A5031	管玉	80次	SD-106	第4層	長 0.7、径 0.3、孔径 0.2	0.11	安山岩質溶結凝灰岩	Ⅲ-3
A5032	管玉	61次	SD-102B	第5層	長 0.6、径 0.2	0.04	安山岩質溶結凝灰岩	V-1
A5033	管玉	84次	SK-103	第5層	長 (0.4)、径 0.2、孔径 不明	不能	石英安山岩質溶結凝灰岩C	IV?
A5034	管玉	69次		黒褐色土	長 0.7、径 0.2 孔径(上) 0.1、(下) 0.1	0.06	ガラス?	VI-3・4
A5035	管玉	69次		黒褐色土	長 0.7、径 0.2 孔径(上) 0.1、(下) 0.1	0.05	ガラス?	VI-3・4
A5036	管玉	69次		黒褐色土	長 1.6、径 0.2、孔径 0.2	(0.16)	ガラス質凝灰岩	VI-3・4
A5037	管玉	61次	SD-102B	第5(下)層	長 (0.7)、幅 (0.4)、厚 (0.1)	(0.02)	安山岩質溶結凝灰岩	IV-2・V-1
A5038	玉	61次	SD-102B	第4-b層	長 (0.4)、幅 (0.2)、厚 (0.2)	(0.04)	瑪瑙	IV-2?
A5039	剥片	84次	SD-56		長 2.1、幅 2.4、厚 1.5	11.03	石英安山岩質溶結凝灰岩C	-

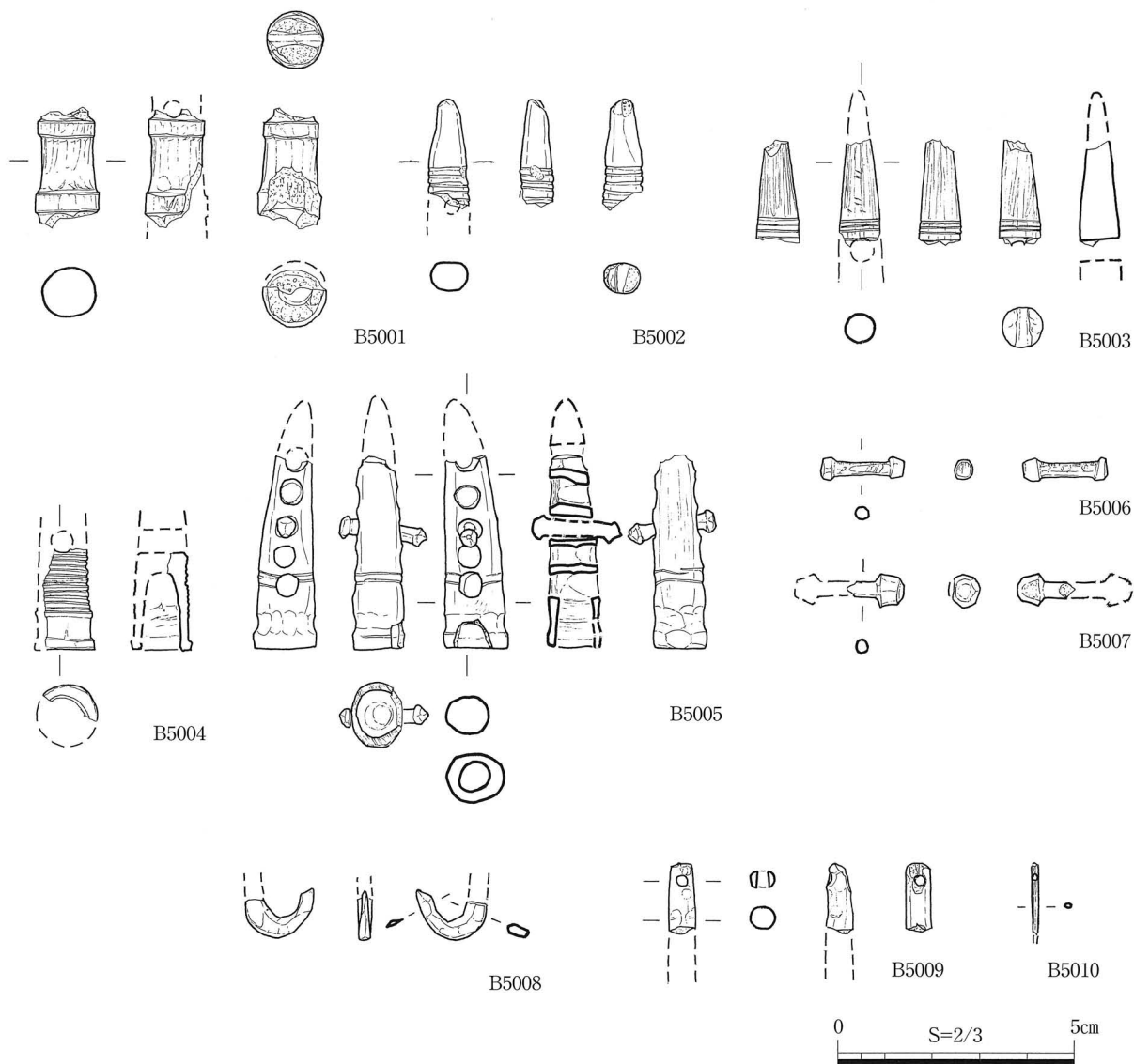

遺物番号	製品名	調査 次数	遺構名	層位/土色	法量(cm)	重量(g)	備考	動物名・部位	共伴時期 (大和様式)
B5001	弭	65次	SK-131	第3層	長(2.4)、最大径 1.3	(2.24)	両端欠損	シカ(角)	IV-1
B5002	弭	93次		黒褐色粘質土	長(2.1)、幅 0.8、厚 0.7	(0.98)	先端磨滅。沈線6条残存	シカ(角)	-
B5003	弭	93次	SK-2115	第7層	長(2.3)、幅 0.9	(1.50)	両端欠損。下端に孔 沈線4条残存	シカ(角)?	中期?
B5004	弭	93次	Pit-1204E	第6層	長(2.1)、最大厚 0.3	(0.87)	沈線12条残存	シカ(角)	III-1・III-2
B5005	弭	93次	SK-2107	第1層	長(4.1)、幅 1.9、厚 1.3	(3.97)	穿孔5ヶ所。沈線2条 中央孔に栓残存	シカ(角)	III-1
B5006	弭(栓)	93次	SK-2115	第7層	長 1.8、頭部径 0.5 軸部径 0.3	0.24		シカ(角)?	中期?
B5007	弭(栓)	89次	SD-1114	第1層	長(1.2)、頭部径 0.7 軸部径 0.3、厚(0.5)	(0.20)	一端部のみ	シカ(角)?	VI-4?
B5008	釣針	65次	SK-134	第4(下)層	長(0.9)、幅 1.5、厚 0.3	(0.22)	U字形。軸部は欠損		V-1
B5009	骨針	93次	SK-2111	第4層	長(1.5)、径 0.6 穿孔径 0.2	(0.25)			VI-3
B5010	骨針	84次	SK-103	第5層	長(1.5)、径 0.1	(0.03)			中期



B5001

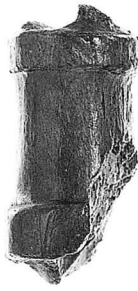

B5002



B5003



B5004



B5005



B5006



B5007



B5008



B5009



B5010

遺物番号	製品名	調査 回数	遺構名	層位/土色	法量(cm)	重量(g)	備考	動物名・部位	共伴時期 (大和様式)
B5011	骨針	61次	SD-151BS	第10層	長 (15.7)、幅 0.6、厚 0.4	(4.79)	基端部欠損。断面形は扁平	シカ(中手足骨)?	II-3
B5012	刺突具	79次	SD-101B	第7(下)層	長 14.9、幅 3.6、厚 1.8	28.87	軸に対して直交する擦痕	イノシシ(尺骨)	III-4
B5013	刺突具	93次	SK-2120	第10層	長 8.7、幅 1.5、厚 0.3	5.56	先端内面磨減		III-2
B5014	刺突具	65次	SK-134	第5(下)層	長 6.3、幅 1.4、先端径 0.3	1.26	先端磨減		V-1
B5015	用途不明品(ヘラ状)	79次	SD-101B	第7層	長 13.9、幅 3.5、厚 1.0	35.46	中央部磨減	シカ(角)	III
B5016	用途不明品(ヘラ状)	93次	SK-2111	第6層	長 (6.4)、幅 2.0、厚 1.1	(6.87)	表面・側面に使用痕	シカ(角)	VI-3
B5017	用途不明品(ヘラ状)	69次	SK-1130	第10層	長 (4.5)、幅 1.7、厚 0.6	(4.69)	先端磨減		III-2
B5018	用途不明品(把状)	93次	SK-2120	第11層	長 7.9、幅 3.1、厚 1.4	26.44	挟り込み有。石器の柄	シカ(角)	III-2?
B5019	用途不明品	89次	SD-1114C	第11層	長 4.8、上部径 1.3 下部径 2.2、厚 0.4	(11.74)	上・下端に挟り込み	シカ(角)	III-1
B5020	加工痕のある骨	69次	SD-1108	第4層	長 14.9、幅 1.0、厚 0.7	6.14	片側の端部にベンガラ付着 西野分析(資料11)	シカ(中手?足?骨)	III-3

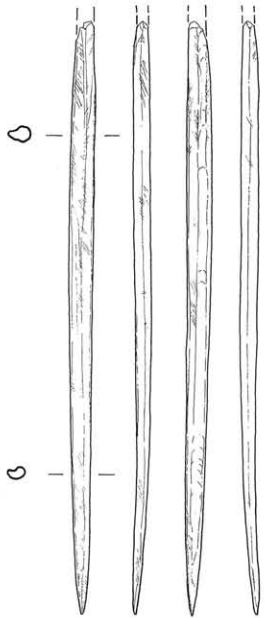

B5011

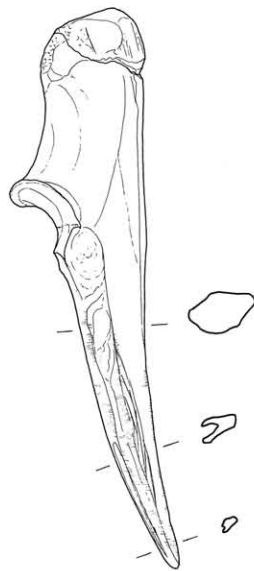

B5012

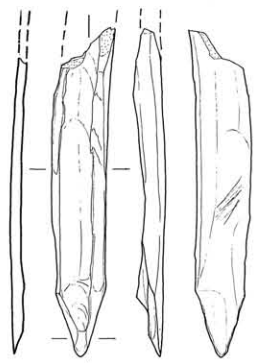

B5013

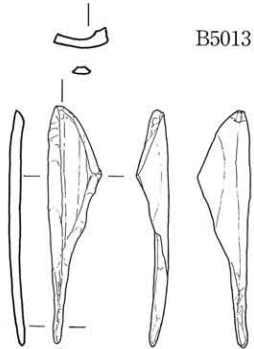

B5014

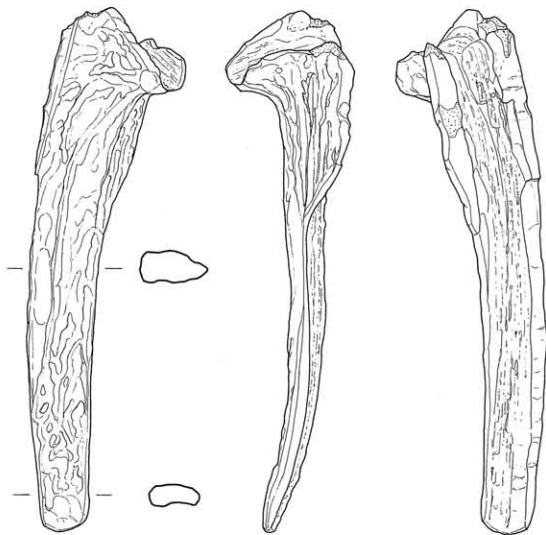

B5015

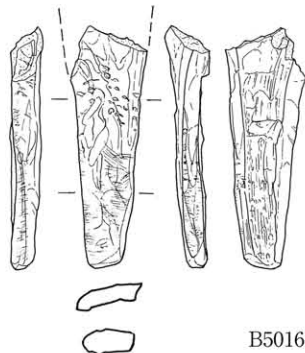

B5016

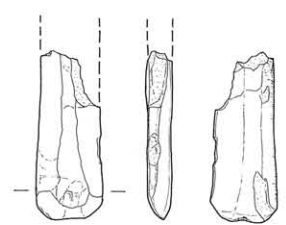

B5017

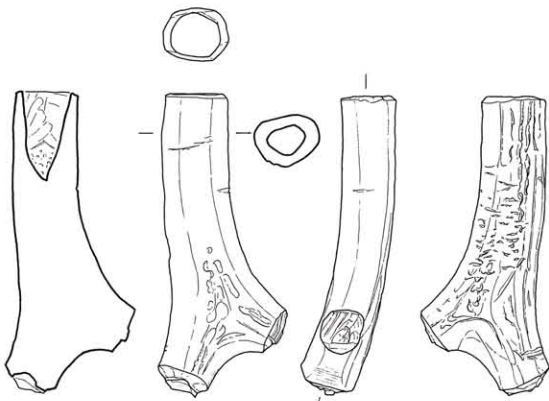

B5018

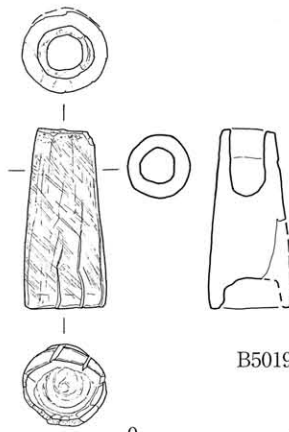

B5019

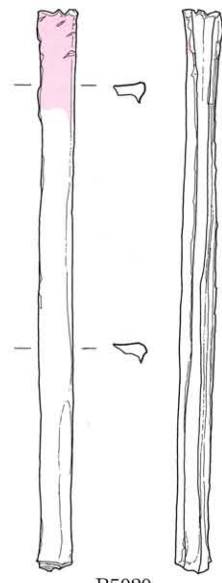

B5020

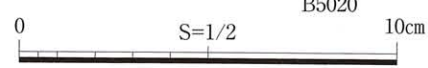



B5011



B5012



B5013



B5014



B5015



B5016

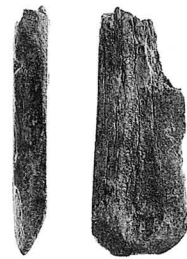

B5017



B5018



B5019

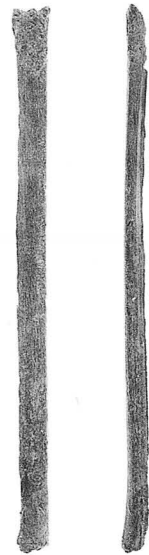

B5020

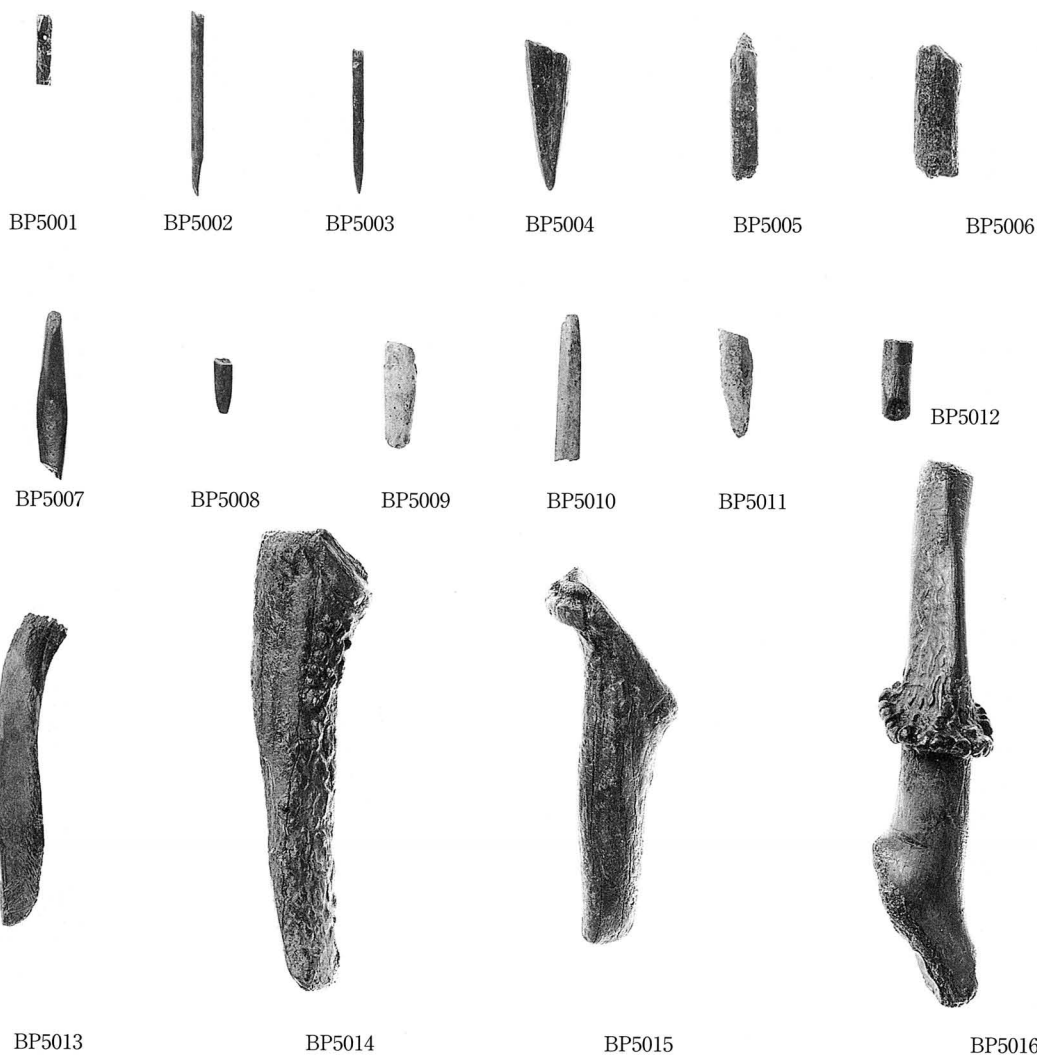

遺物番号	製品名	調査 次数	遺構名	層位	法量(cm)	重量(g) 備考	共伴時期 (大和様式)
BP5001	骨針	93次	SK-2115	第6層	長(0.5)、径0.1	不能 糸穴あり	中期・V?
BP5002	骨針	69次	SD-1130	第4層	長(1.3)、径0.1	(0.02)	Ⅲ-3
BP5003	骨針	93次	SK-2115	第6層	長(1.0)、径0.1	(0.01)	中期・V?
BP5004	骨針	80次	SD-101	第1層	長(1.1)、幅0.3、厚0.3	(0.09)	Ⅵ-4?
BP5005	骨針	93次	SK-2111	第4(下)層	長(1.0)、径0.2	(0.03)	Ⅵ-4
BP5006	骨針	93次	SK-2115	第6層	長(1.0)、径0.3	(0.10)	中期・V?
BP5007	刺突具	69次	SK-1130	第5層	長(4.6)、幅0.9、厚0.5	(0.97)	Ⅲ-3
BP5008	用途不明品(ヘラ状)	65次	SK-134	第4(下)層	長(1.5)、幅0.5、厚0.3	(0.26)	V-1
BP5009	用途不明品(ヘラ状)	69次	SD-1104B	第4(上)-7層	長(2.9)、幅0.8、厚0.4	(0.95)	V
BP5010	用途不明品(ヘラ状)	93次	SK-2115	第6層	長(4.0)、幅0.7、厚0.4	(1.30)	中期・V?
BP5011	用途不明品(ヘラ状)	69次	SD-1104B	第4(上)-7層	長(3.0)、幅0.9、厚0.1	0.38	V
BP5012	用途不明品(ヘラ状)	93次	SK-2115	第7層	長(2.2)、幅0.9、厚0.5	(0.97)	中期
BP5013	用途不明品	61次	SD-151	第5層	長(8.5)、幅1.5、厚0.4	(3.19)	Ⅱ-3
BP5014	用途不明品	98次	SK-210	第2層	長12.4、幅2.8、厚1.1	37.45	Ⅱ-3
BP5015	用途不明品	93次	SK-2116	第5層	長10.0、幅3.7、厚1.7	27.18	Ⅳ-1
BP5016	用途不明品	93次	SK-2115	第9層	長14.5、幅3.1、厚2.9 穿孔径0.4、深さ3.0	58.19	角先端部穿孔 Ⅳ?

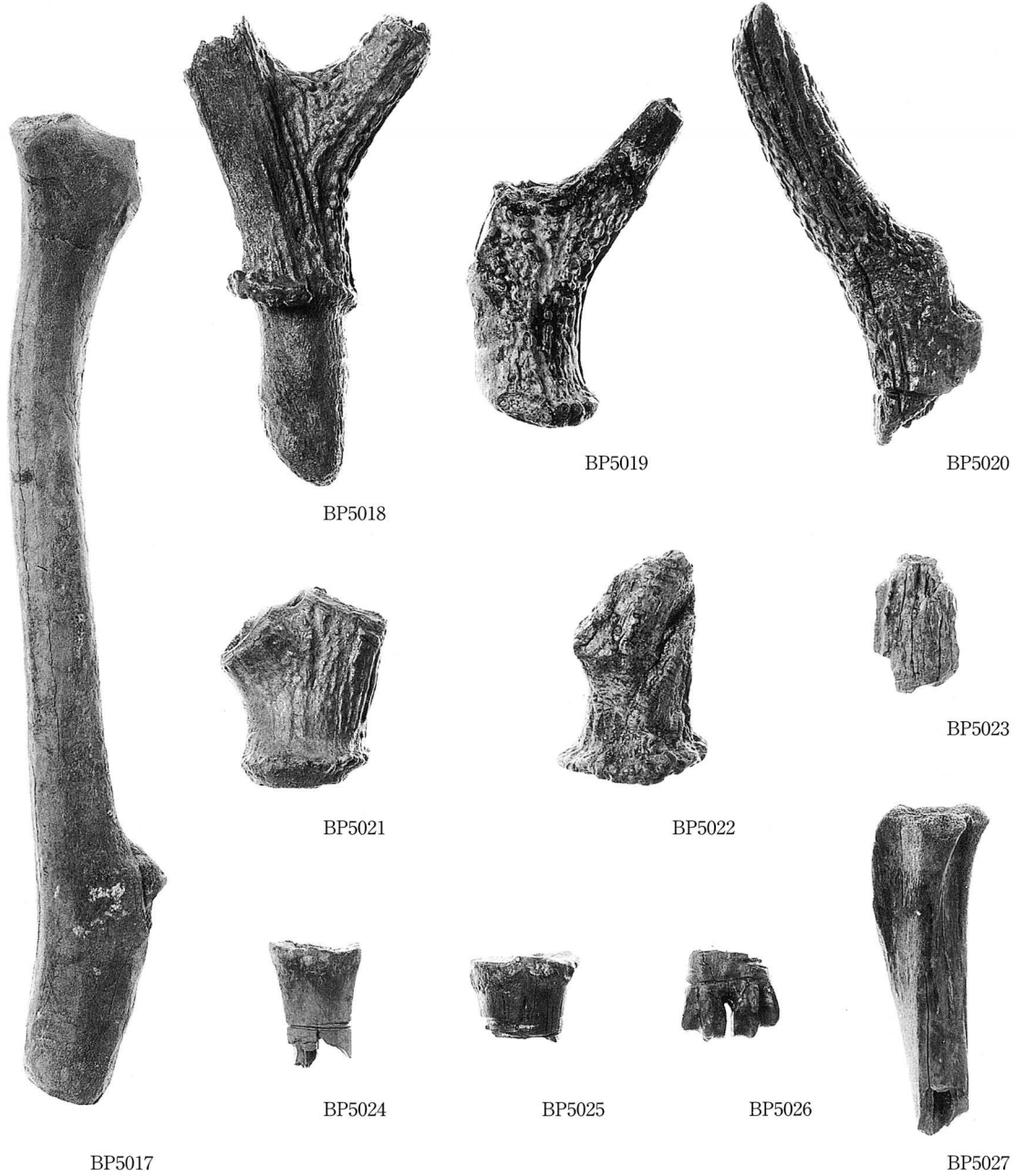

遺物番号	製品名	調査 回数	遺構名	層位/土色	法量(cm)	重量(g)	備考	共伴時期 (大和様式)
BP5017	加工痕のある角	61次	SD-151CS	第7層	長 29.0、幅 4.0、厚 2.8	159.62		II-3・III-1
BP5018	加工痕のある角	98次	SK-201	第3層	長 14.0、幅 7.5、厚 4.0	74.24		II-2
BP5019	加工痕のある角	98次		暗黄褐色砂質土	長 10.0、幅 6.5、厚 3.3	57.22		中期
BP5020	加工痕のある角	79次	SD-102	第4層	長 13.5、幅 3.2、厚 2.6	77.61		II-2
BP5021	加工痕のある角	93次	SK-2116	第4(下)層	長 6.1、幅 4.9、厚 3.2	38.85		IV-1
BP5022	加工痕のある角	98次		黄灰色砂質土	長 6.8、幅 4.3、厚 4.7	35.63		中期
BP5023	加工痕のある角	93次	SK-2122	第3層	長 4.3、幅 2.6、厚 1.1	5.96		V-1
BP5024	加工痕のある骨	69次	SK-1137	第11層	長 3.9、幅 2.8、厚 2.5	10.38	中足骨	III-3
BP5025	加工痕のある骨	93次	Pit-1201W	017.3アゼ <sup>Sec</sup> 第7層	長 2.8、幅 3.3、厚 2.4	14.27	中手骨	III?
BP5026	加工痕のある骨	93次	Pit-1201WB	第14層	長 2.8、幅 2.9、厚 2.1	8.20	中手?足?骨	III?
BP5027	加工痕のある骨	89次	SD-1114C	第11層	長 10.0、幅 3.2、厚 3.1	22.98	脛骨	III-1



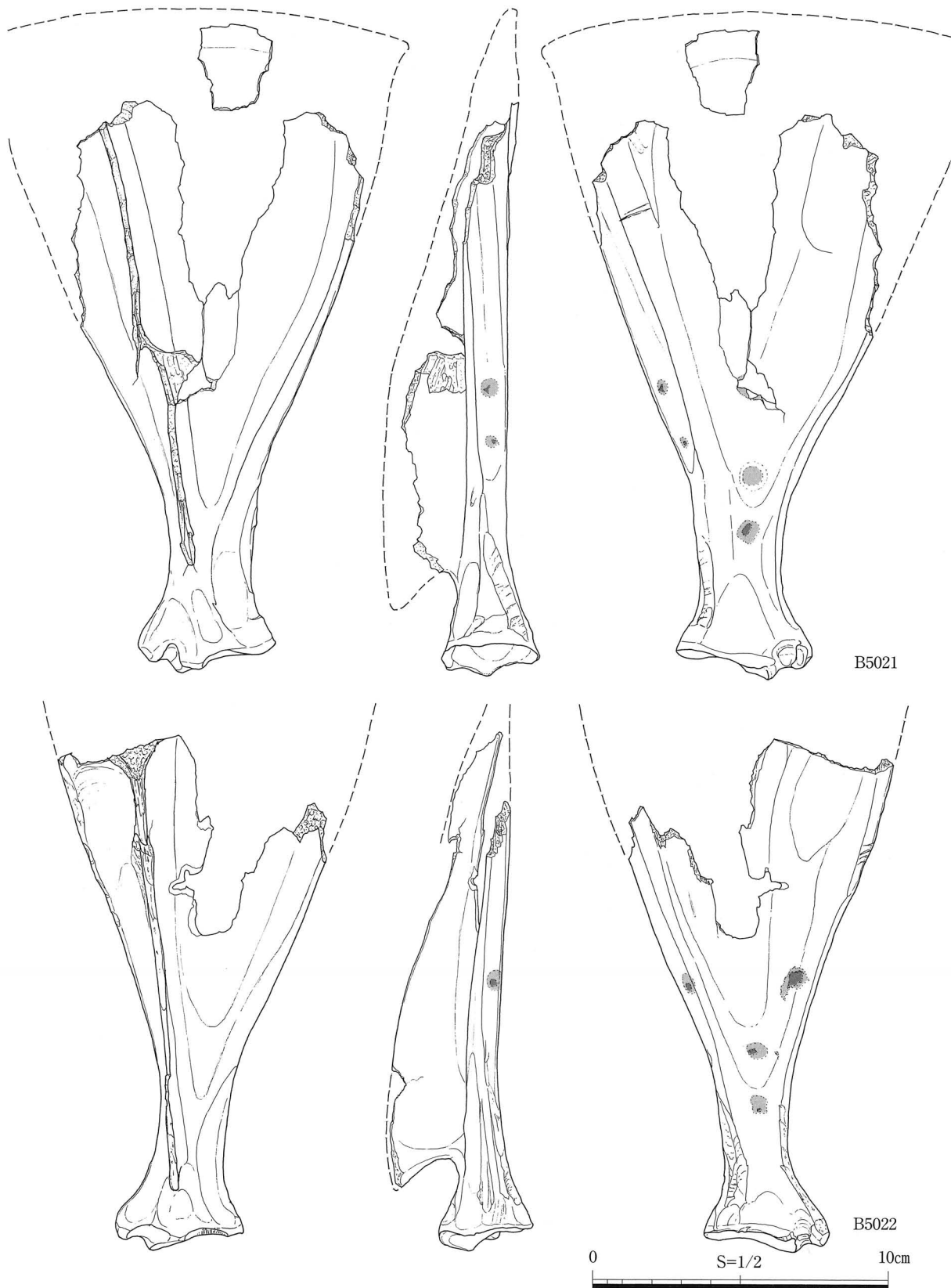

遺物番号	製品名	調査 次数	遺構名	層位/土色	法量(cm)	烧灼	整地	研磨	動物名 (骨部位)	共伴時期 (大和様式)
B5021	卜骨	65次	SD-202E	第6層	長(19.3)、幅(9.8)、厚(3.6)	肩甲下窩:1ヶ所 外側縁:2ヶ所	×	×	シカ(成獣) (左肩甲骨)	II-3
B5022	卜骨	79次	SD-101B	第7(下)層	長(17.5)、幅(9.0)、厚(3.9)	肩甲下窩:3ヶ所 外側縁:1ヶ所	○	×	シカ(成獣) (左肩甲骨)	III-3



B5021



B5022

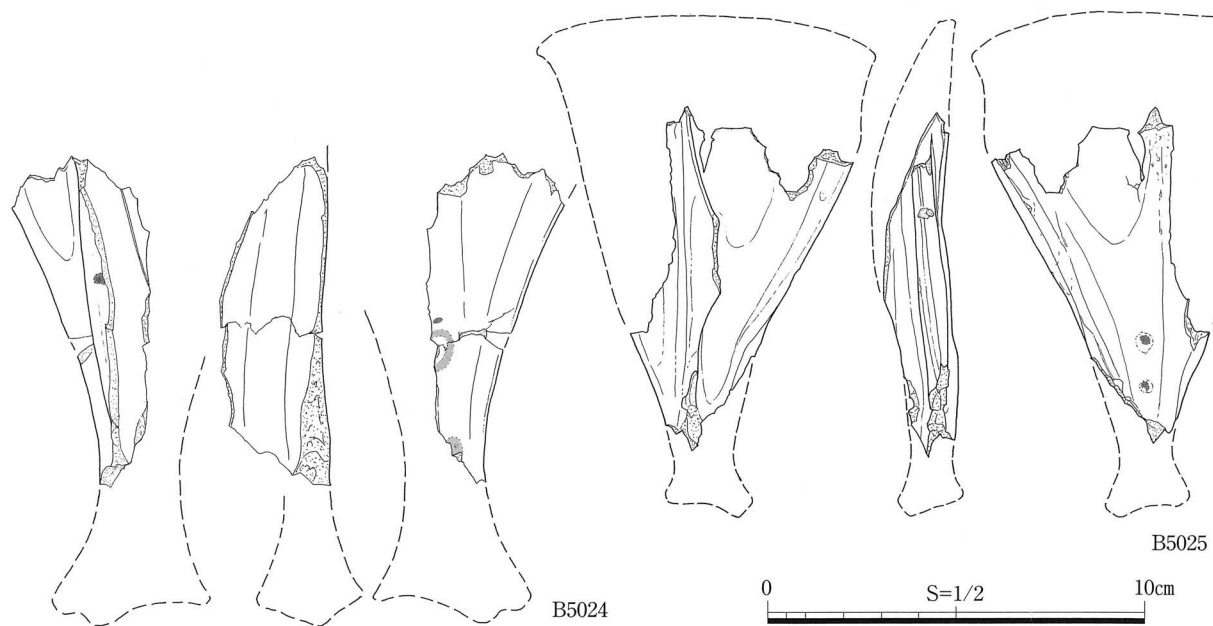
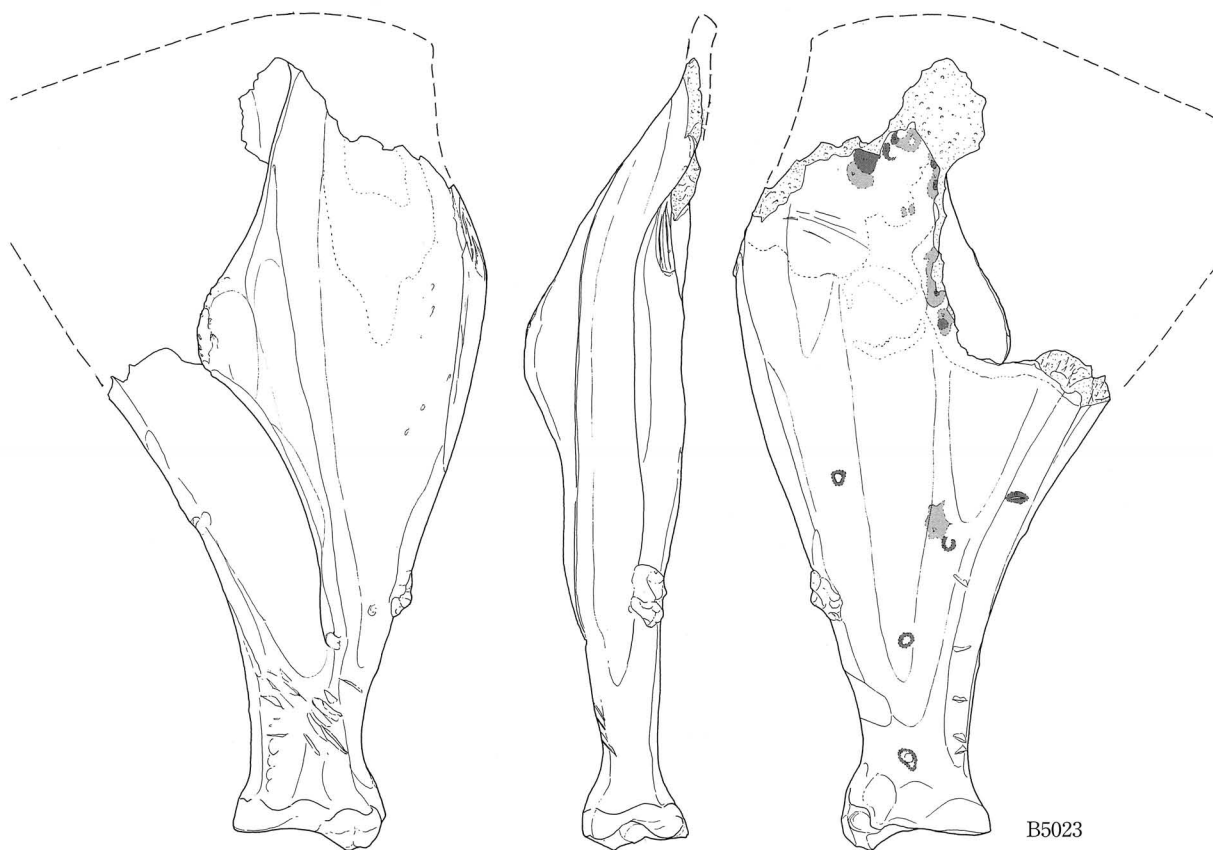

遺物番号	器種	調査 回数	遺構名	層位/土色	法量(cm)	焼灼	整地	研磨	動物名 (骨部位)	共伴時期 (大和様式)
B5023	卜骨	84次	SK-202		長 (21.0)、幅 (10.0)、厚 4.1	肩甲下窩: 2ヶ所	×	×	イノシシ(成獣) (右肩甲骨)	II-1?
B5024	卜骨	98次	SD-101C	第13層	長 (8.7)、幅 (3.7)、厚 (2.7)	肩甲下窩: 2ヶ所?	×	×	シカ(成獣) (左肩甲骨)	II-3・III-1
B5025	卜骨	93次	SK-2120	第11層	長 (8.9)、幅 (5.8)、厚 1.8	肩甲下窩: 2ヶ所	×	×	イノシシ(若獣) (左肩甲骨)	III-1・III-2



B5023



B5024

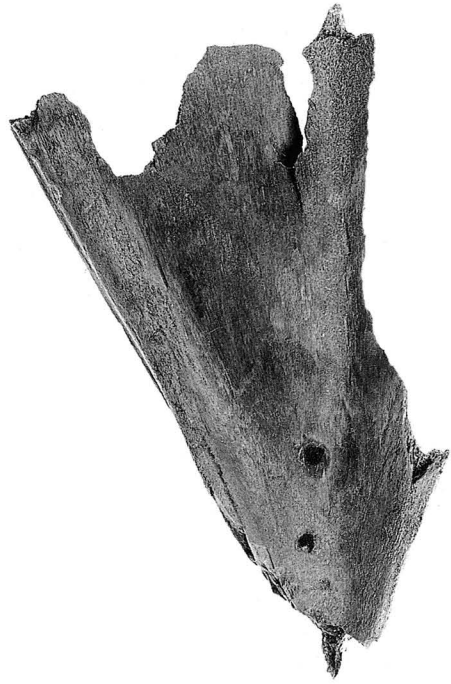

B5025

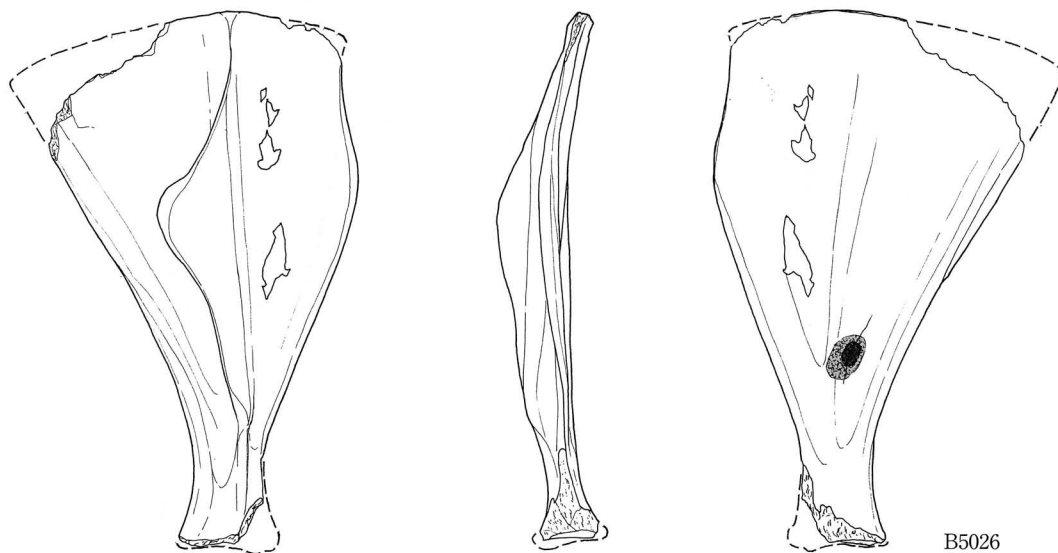

B5026



B5027

0 S=1/2 10cm

遺物番号	器種	調査 次数	遺構名	層位/土色	法量(cm)	焼灼	整地	研磨	動物名 (骨部位)	共伴時期 (大和様式)
B5026	卜骨	65次		灰色粘土 (最下位)	長(14.2)、幅(8.2)、厚(1.9)	肩甲下窩:1ヶ所	×	×	イノシシ(若獣) (右肩甲骨)	II-3
B5027	卜骨	65次	SK-134	第7層	長 18.9、幅 11.6、厚 2.5	棘上窩:1列 棘下窩:2列	×	○	イノシシ(成獣) (右肩甲骨)	V-1



B5026



B5027

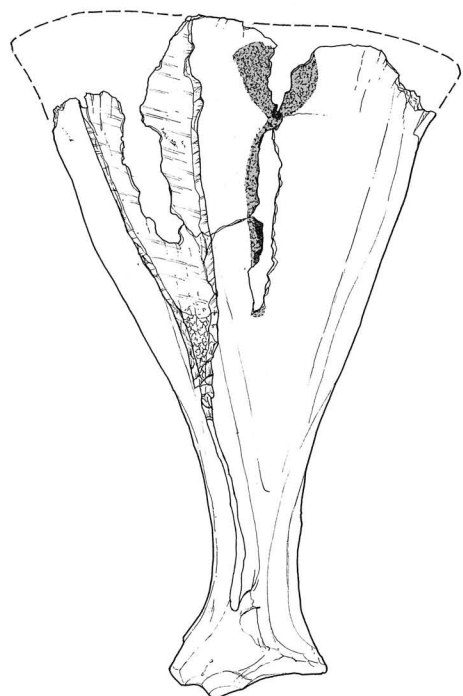
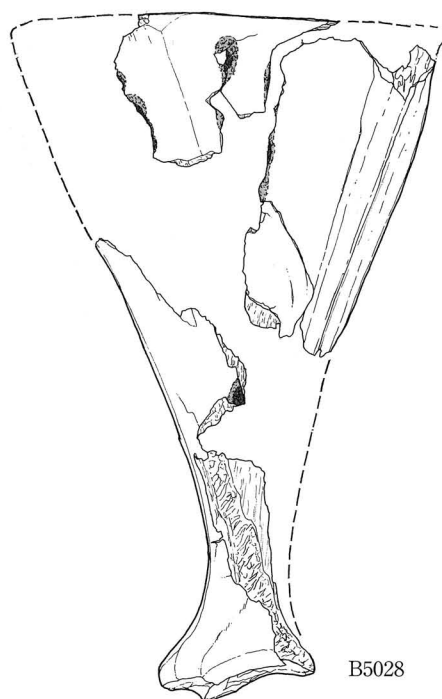
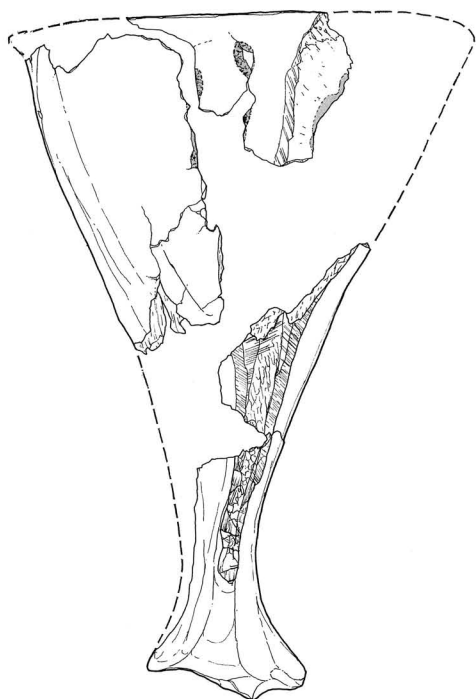

0 S=1/2 10cm

遺物番号	器種	調査 次数	遺構名	層位/土色	法量(cm)	焼灼	整地 研磨	動物名 (骨部位)	共伴時期 (大和様式)
B5028	卜骨	65次	SK-134	第5(下)層	長 ※18.3、幅 (9.1)、厚 (2.8)	棘上窩:1列 棘下窩:2列	○ ×	シカ(成獣) (右肩甲骨)	V-1
B5029	卜骨	65次	SK-115	第5層	長 (18.1)、幅 (10.2)、厚 (2.7)	棘上窩:1列 棘下窩:1列	○ ○	シカ(成獣) (左肩甲骨)	V-1



B5028



B5029



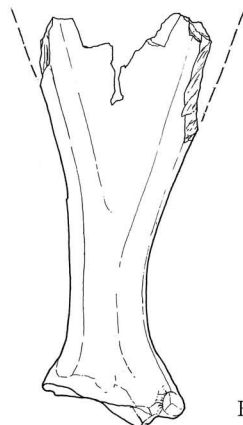
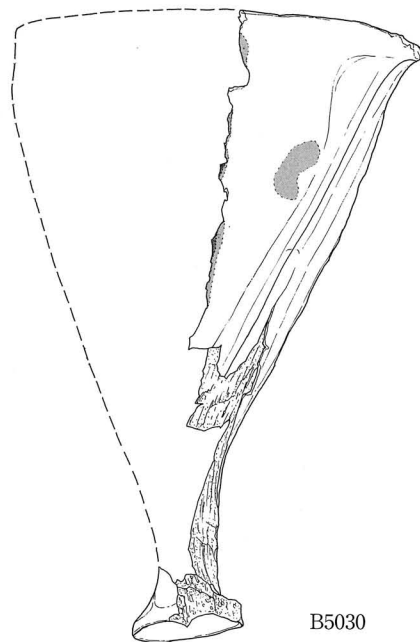
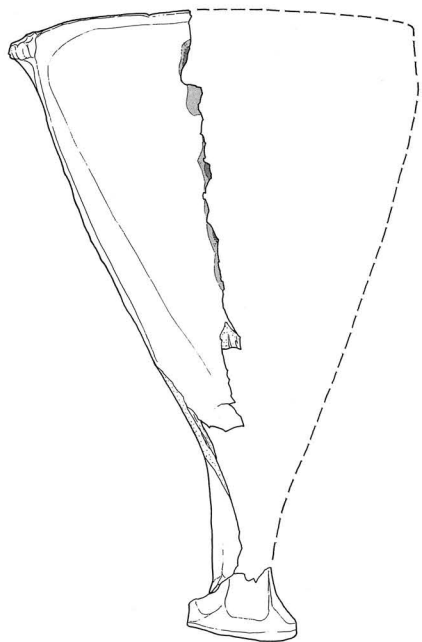

B5031

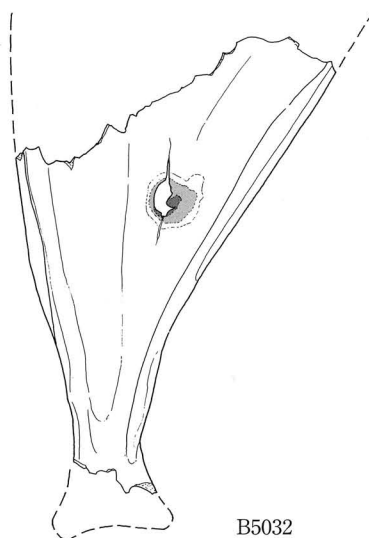
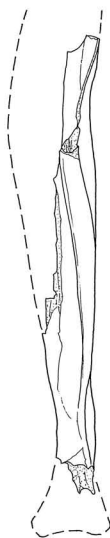
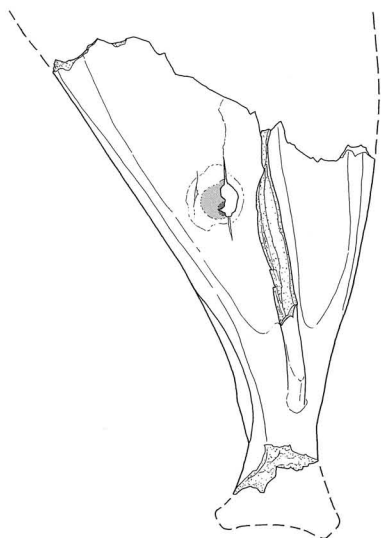

B5032

0 S=1/2 10cm

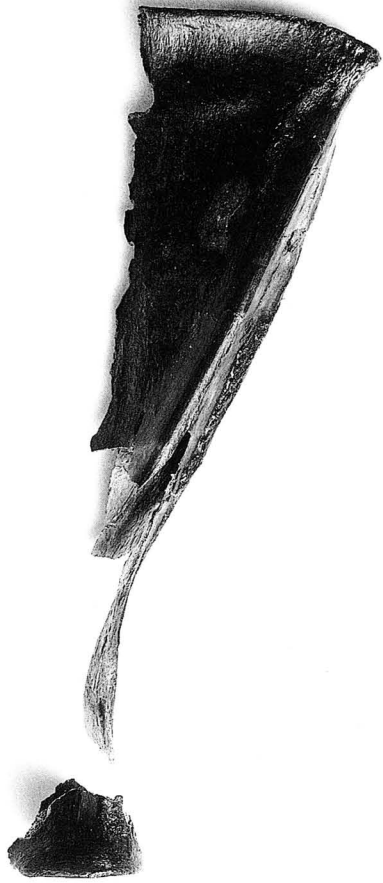

B5030



B5032



B5031

遺物番号	器種	調査 回数	遺構名	層位/土色	法量(cm)	焼灼	整地 研磨	動物名 (骨部位)	共伴時期 (大和様式)
B5030	卜骨	65次	SK-134	第5(下)層	長 16.8、幅 (7.7)、厚 (2.7)	棘下窩:1列	不明	シカ(成獣) (左肩甲骨)	V-1
B5031	卜骨	65次	SK-115	第4層	長 (11.0)、幅 (4.6)、厚 (2.4)	欠損のため不明	○ ×	シカ(成獣) (左肩甲骨)	V-1
B5032	卜骨	61次	SD-151A	第7(下)層	長 (12.2)、幅 (8.6)、厚 (1.4)	棘下窩:1列	× ×	イノシシ(若獣) (右肩甲骨)	II-3

田原本町文化財調査報告書 第5集

唐古・鍵遺跡 I

— 範囲確認調査 —

特殊遺物・考察編

平成 21 年 3 月 23 日

編集・発行／田原本町教育委員会

奈良県磯城郡田原本町 926-1

印刷・製本／株式会社 明新社

奈良県奈良市南京終町 3-464

